

EDITAL DE LICITAÇÃO

Processo Administrativo nº 120104/2026
CONCORRÊNCIA ELETRÔNICA
Nº 003/2026

Objeto:

Contratação de empresa para a prestação de serviços de Construção de unidades habitacionais no município de São João dos Patos/MA.

Valor: R\$ 5.520.000,00 (cinco milhões, quinhentos e vinte mil reais).

Prazo de Execução: 180 (cento e oitenta) dias

Data da Abertura: 27 de fevereiro de 2026.



ESTADO DO MARANHÃO
PREFEITURA DE SÃO JOÃO DOS PATOS - MA
Avenida Getúlio Vargas, 135 - Centro. CEP 65665-000
www.saojoaodospatos.ma.gov.br



Processo Administrativo nº 120104/2026
CONCORRÊNCIA ELETRÔNICA Nº 003/2026
TIPO: MENOR PREÇO GLOBAL
DATA: 27/02/2026
ABERTURA: 10:00 HORAS

CONCORRÊNCIA ELETRÔNICA Nº 003/2026

LICITAÇÃO PARA AMPLA CONCORRENCIA

PREÂMBULO:

A **PREFEITURA MUNICIPAL DE SÃO JOÃO DOS PATOS**, Estado do Maranhão, torna publico para conhecimento dos interessados que no **dia 27 de fevereiro de 2026, a partir das 10:00:00 horas**, na Comissão Permanente Contratação, que está localizada no Prédio da Prefeitura Municipal de São João dos Patos à Av. Getúlio Vargas, 135, Centro - CEP: 65.665-000, São João dos Patos/MA, realizará licitação, na modalidade **CONCORRÊNCIA**, na forma **ELETRONICA**, com critério de julgamento **MENOR PREÇO GLOBAL**, nos termos, da Lei Complementar nº 123, de 14 de dezembro de 2006, Lei Federal nº 14.133/2021, de 01 de abril de 2021, Decreto Municipal nº 001/2024 e demais legislações aplicáveis, e as exigências estabelecidas neste Edital.

DO SISTEMA ELETRONICO UTILIZADO:

Sistema Eletrônico Utilizado: BR CONECTADO

Endereço Eletrônico: [https:// www.comprassaojoaodospatosma.com.br](https://www.comprassaojoaodospatosma.com.br)

Impugnações: Até 03 (três) dias uteis antes da data da sessão

Esclarecimentos: Até 03 (três) dias uteis antes da data da sessão, para o endereço:
www.comprassaojoaodospatosma.com.br

MODO DE DISPUTA: ABERTO

DATA DO RECEBIMENTO DAS PROPOSTAS:

A partir do dia 09 de fevereiro de 2026, até às 09:55:00 (nove horas, cinquenta e cinco minutos) do dia 27 de fevereiro de 2026.

DATA DA REALIZAÇÃO DA SESSÃO:

Às 10:00:00 (dez) horas do dia 27 de fevereiro de 2026, horario de Brasflia-DF

Local: www.comprassaojoaodospatosma.com.br

DA PARTICIPAÇÃO:

A presente licitação está classificada como AMPLA DISPUTA a todos os interessados, que atendam ao Edital e suas condições.

DA REALIZAÇÃO DA SESSÃO ON-LINE:

O CONCORRÊNCIA ELETRÔNICA será realizado em sessão pública, por meio da **INTERNET**, mediante condições de segurança - criptografia e autenticação - em todas as suas fases através da plataforma própria do Município de SAO JOÃO DOS PATOS/MA, acessível através do site **www.comprassaojoaodospatosma.com.br**

Não havendo expediente ou ocorrendo qualquer fato superveniente que impeça a realização do certame na data marcada, o mesmo será realizado no primeiro dia útil subsequente, no mesmo horário e local anteriormente estabelecido, desde que não haja comunicação da Agente de Contratação em contrário.

1 - DO OBJETO

1.1 O objeto da presente licitação e a escolha da proposta mais vantajosa para a Contratação de empresa para a prestação de serviços de Construção de unidades habitacionais no município de São João dos Patos/MA, de conformidade com as quantidades e especificações contidas no Anexo I – TERMO DE REFERENCIA e ANEXO II – PROJETO BÁSICO / ESPECIFICAÇÕES.

1.2 O critério de julgamento adotado será o MENOR PREÇO GLOBAL, observadas as exigências contidas neste Edital e seus Anexos quanto as especificações do objeto.

1.3. O critério de julgamento adotado será o MENOR PREÇO GLOBAL, observadas as exigências contidas neste Edital e seus Anexos quanto às especificações do objeto.

2 - DO CREDENCIAMENTO

2.1. O Credenciamento é o nível básico do Registro Cadastral no Sistema BR CONECTADO, especificamente no site do Portal de Compras do Município de SAO JOÃO DOS PATOS/MA, através do site: **www.comprassaojoaodospatosma.com.br** que permite a participação dos interessados na modalidade LICITATÓRIA CONCORRÊNCIA, em sua FORMA ELETRÔNICA.

2.2 Os procedimentos para credenciamento e obtenção da chave e senha de acesso poderão ser iniciados diretamente no site do portal de compras do Município de SAO JOÃO DOS PATOS/MA - licitações no endereço eletrônico: **www.comprassaojoaodospatosma.com.br** acesso "Seja um fornecedor".

2.3 O credenciamento junto ao provedor do sistema implica a responsabilidade do licitante ou de seu representante legal e a presunção de sua capacidade técnica para realização das transações

inerentes a esta CONCORRÊNCIA ELETRÔNICA.

2.4 O licitante responsabiliza-se exclusiva e formalmente pelas transações efetuadas em seu nome, assume como firmes e verdadeiras suas propostas e seus lances, inclusive os atos praticados diretamente ou por seu representante, excluída a responsabilidade do provedor do sistema ou do órgão ou entidade promotora da licitação por eventuais danos decorrentes de uso indevido das credenciais de acesso, ainda que por terceiros.

2.5 É de responsabilidade do cadastrado conferir a exatidão dos seus dados cadastrais sobre o credenciamento no sistema eletrônico e poderão ser dirimidas através da central de atendimento aos licitantes, por telefone, WhatsApp, Chat ou e-mail, disponíveis no endereço eletrônico www.comprassaojoaodospatosma.com.br e mantê-los atualizados junto aos órgãos responsáveis pela informação, devendo proceder, imediatamente, a correção ou a alteração dos registros tão logo identifique incorreção ou aqueles se tornem desatualizados.

2.6 A não observância do disposto no subitem anterior poderá ensejar desclassificação no MOMENTO DA HABILITAÇÃO

2.7 Qualquer dúvida dos interessados em relação ao acesso ao PORTAL DE COMPRAS do Município de SÃO JOÃO DOS PATOS/MA (www.comprassaojoaodospatosma.com.br) poderá ser esclarecida através dos canais de atendimento da PLATAFORMA BRCONNECTADO, a seguir especificado:

CONTATO PLATAFORMA BRCONNECTADO

Para pagamento, liberação de acesso e suporte ao uso da plataforma

Telefone: (81) 3877-1397

E-mail: boletos@gmcontato.com.br

*Caso você queira solicitar uma liberação de acesso, enviar comprovante de pagamento, CNPJ da empresa e nome do município que você quer ter seu acesso liberado.

2.8. As pessoas jurídicas ou firmas individuais interessadas deverão após o CREDENCIAMENTO na plataforma disport de operador, atribuindo-lhe poderes para formular/assistir lances de preços e praticar todos os demais atos e operações inerentes ao processo licitatório no site www.comprassaojoaodospatosma.com.br

2.9 A participação do licitante se dará diretamente pelo site: www.comprassaojoaodospatosma.com.br que deverá manifestar em campo próprio do sistema pleno conhecimento, aceitação e atendimento às exigências de habilitação previstas neste edital.

2.10. O credenciamento do fornecedor junto ao sistema eletrônico implica a responsabilização legal pelos atos praticados e a presunção de capacidade técnica para realização das transações inerentes a esta CONCORRÊNCIA ELETRÔNICA.

2.11. O acesso do operador à CONCORRÊNCIA ELETRÔNICA, para efeito de encaminhamento de proposta de preço e de lances sucessivos de preços, em nome do licitante, somente se dará mediante prévia definição de senha privativa.

2.12. A chave de identificação e a senha dos operadores poderão ser utilizadas em qualquer CONCORRÊNCIA ELETRÔNICA, salvo quando canceladas por solicitação do credenciado ou por iniciativa da PLATAFORMA BR CONECTADO, locatário do PORTAL DE COMPRAS do MUNICÍPIO DE SÃO JOÃO DOS PATOS, através do site: www.comprassaojoaodospatosma.com.br

2.13. É de exclusiva responsabilidade do usuário o sigilo da senha, bem como seu uso em qualquer transação efetuada diretamente ou por seu representante, não cabendo ao Município de SÃO JOÃO DOS PATOS/MA a responsabilidade por eventuais danos decorrentes de seu uso indevido, ainda que por terceiros, durante sua participação no site: www.comprassaojoaodospatosma.com.br

2.14. O credenciamento junto ao provedor do sistema implica a responsabilidade do licitante ou de seu representante legal e a presunção de sua capacidade técnica para realização das transações inerentes a esta CONCORRÊNCIA ELETRÔNICA.

2.15. O licitante responsabiliza-se exclusiva e formalmente pelas transações efetuadas em seu nome, assume como firmes e verdadeiras suas propostas e seus lances, inclusive os atos praticados diretamente ou por seu representante, excluindo a responsabilidade do provedor do sistema ou do órgão ou entidade promotora da licitação por eventuais danos decorrentes de uso indevido das credenciais de acesso, ainda que por terceiros.

2.16. É de responsabilidade do cadastrado conferir a exatidão dos seus dados cadastrais no sítio: www.comprassaojoaodospatosma.com.br e mantê-los atualizados junto aos órgãos responsáveis pela informação, devendo proceder, imediatamente, à correção ou à alteração dos registros tão logo identifique incorreção ou aqueles se tornem desatualizados.

2.16.1. A não observância do disposto no subitem anterior poderá ensejar desclassificação no momento da habilitação.

2.16.2. Caberá ainda ao licitante acompanhar as operações no sistema eletrônico durante o processo licitatório, responsabilizando-se pelo ônus decorrente da perda de negócios diante da inobservância de quaisquer mensagens emitidas pelo sistema ou de sua desconexão.

3 - DA PARTICIPAÇÃO NA SESSÃO

3.1. A participação no certame dar-se-á por meio da digitação da senha pessoal e intransferível do representante credenciado e subsequente encaminhamento da proposta de preços, por meio do sistema eletrônico no sítio www.comprassaojoaodospatosma.com.br, acessando o site através de seu "login" e "Senha" na aba FORNECEDOR.

3.2. Os DOCUMENTOS DE HABILITAÇÃO e a PROPOSTAS DE PREÇO deverão ser

encaminhadas eletronicamente até a data e horário definido no preâmbulo do edital.

3.3. O encaminhamento dos DOCUMENTOS DE HABILITAÇÃO da PROPOSTA DE PREÇOS para o sistema eletrônico pressupõe o pleno conhecimento e atendimento às exigências de habilitação previstas neste edital. O licitante será responsável por todas as transações que forem efetuadas em seu nome no sistema eletrônico, assumindo como firmes e verdadeiras suas propostas e lances.

3.4. Caberá ao licitante acompanhar as operações no sistema eletrônico durante a sessão pública da CONCORRÊNCIA ELETRÔNICA, ficando responsável pelo ônus decorrente da perda de negócios diante da inobservância de quaisquer mensagens emitidas pelo sistema ou de sua desconexão.

3.5. Casos haja desconexão com a Agente de Contratação no decorrer da etapa competitiva da CONCORRÊNCIA ELETRÔNICA, o sistema eletrônico poderá permanecer acessível aos licitantes para a recepção dos lances, retornando a Agente de Contratação, quando possível, sua atuação no certame, sem prejuízo dos atos realizados.

3.6. Quando a desconexão persistir por tempo superior a 10 (dez) minutos, a sessão da CONCORRÊNCIA ELETRÔNICA será suspensa e terá reinício somente após reagendamento/comunicação expressa aos participantes via “chat” do sistema eletrônico, onde será designado dia e hora para a continuidade da sessão.

3.7. Havendo a necessidade de suspensão da sessão da CONCORRÊNCIA ELETRÔNICA a Agente de Contratação designará novo dia e horário para a continuidade do certame.

3.8. O andamento do procedimento de licitação, entre a data de abertura das propostas e a adjudicação do objeto, deve ser acompanhado pelos participantes por meio do portal do Município de SAO JOÃO DOS PATOS/MA, no endereço eletrônico: www.comprassaojoaodospatosma.com.br, que veiculará avisos, convocações, desclassificações de licitantes, justificativas e outras decisões referentes ao procedimento.

3.9. Qualquer dúvida dos interessados em relação ao acesso no PORTAL DE COMPRAS do Município de SAO JOÃO DOS PATOS/MA poderá ser esclarecida através dos canais de atendimento a seguir especificados, de segunda a sexta feira, das 08 às 18 horas (Horário de Brasília), disponíveis no endereço: www.comprassaojoaodospatosma.com.br :

CONTATO PLATAFORMA BRCONNECTADO

Para pagamento, liberação de acesso e suporte ao uso da plataforma

Telefone: (81) 3877-1397

E-mail: boletos@gmcontato.com.br

*Caso você queira solicitar uma liberação de acesso, enviar comprovante de pagamento, CNPJ da empresa e nome do município que você quer ter seu acesso liberado.

4 - DA INVERSÃO DE FASE — HABILITAÇÃO

4.1. A presente licitação será realizada com INVERSÃO DE FASES, permitida no art. 17º da NLLC, devendo a habilitação dos licitantes preceder a fase de apresentação de propostas e lances, em busca da melhor prestação dos serviços que compõem o objeto deste certame;

4.2. A inversão de fases terá como benefícios a verificação prévia da qualificação técnica, da experiência e da qualidade dos serviços prestados pelos licitantes, em busca de atender aos parâmetros mínimos de qualidade definidos no projeto básico, na tentativa de evitar a mácula no preço com a realização da disputa de lances antes do julgamento da capacidade de execução do objeto. Assim, a disputa ocorrerá após a análise da habilitação dos licitantes, sendo o menor preço o critério decisivo na escolha da melhor proposta para a administração;

4.3. A inversão de fases trará benefícios para o erário, uma vez que a gestão municipal poderá avaliar com mais critérios a habilitação das empresas, com observância na sua capacitação técnica, com o objetivo de que a sessão de lances seja apenas com empresas que realmente tenham capacidade técnica compatível com o montante de serviços ora apresentados e possam atender a administração dentro das normas vigentes e cumprir todos os prazos do futuro contrato.

4.4 No caso a inversão das fases será benéfica pois garantirá que apenas as empresas com expertise farão seus lances sem trazer prejuízos técnicos para esta Administração, “visando a adequação e eficiência da forma de combinação desses parâmetros para que a proposta selecionada gere de fato o resultado esperado e a contratação mais vantajosa”.

4.5 . A inversão de fases também gera uma maior facilidade para os órgãos públicos porque se antes as licitações não estimulavam ampla concorrência pela dificuldade em analisar todos os documentos enviados, agora todo o processo ficou mais ágil. E o aumento da concorrência garante melhores preços para o Município em todas as suas instâncias.

5 - DA PARTICIPAÇÃO NA CONCORRÊNCIA ELETRÔNICA

5.1 Poderão participar desta CONCORRÊNCIA ELETRÔNICA interessados cujo ramo de atividade seja compatível com o objeto desta licitação e que satisfaçam todas as exigências, especificações e normas contidas neste Edital e seus Anexos e sejam detentoras de senha para participar de procedimentos eletrônicos junto a PLATAFORMA BRCONNECTADO, no endereço: www.comprassaojoaodospatosma.com.br .

5.2 .O(s) licitante(s) devera(o) promover(em) a sua inscrição e credenciamento para participar da CONCORRÊNCIA ELETRÔNICA, diretamente no site do PORTAL DE COMPRAS do MUNICÍPIO DE SAO JOÃO DOS PATOS/MA, no endereço: www.comprassaojoaodospatosma.com.br até o horário fixado no edital para inscrição e cadastramento.

5.3 O licitante responsabiliza-se exclusiva e formalmente pelas transações efetuadas em seu nome, assume como firmes e verdadeiras suas propostas e seus lances, inclusive os atos

praticados diretamente ou por seu representante, excluída a responsabilidade do provedor do sistema ou do órgão ou entidade promotora da licitação por eventuais danos decorrentes de uso indevido das credenciais de acesso, ainda que por terceiros.

5.4 É de responsabilidade do cadastrado conferir a exatidão dos seus dados cadastrais nos Sistemas relacionados no item anterior e mantê-los atualizados junto aos órgãos responsáveis pela informação, devendo proceder, imediatamente, à correção ou à alteração dos registros tão logo identifique incorreção ou aqueles se tornem desatualizados. A não observância do disposto poderá ensejar desclassificação no momento da habilitação.

5.5 A participação nesta licitação está classificada como AMPLA DISPUTA a todos os interessados, legalmente autorizados a atuarem no ramo pertinente ao objeto desta licitação, que atendam a todas as exigências contidas neste Edital e que apresentem a documentação solicitada neste Edital.

5.6. Será concedido tratamento favorecido para as microempresas e empresas de pequeno porte, para as sociedades cooperativas mencionadas no artigo 16 da Lei nº 14.133, de 2021, para o agricultor familiar, o produtor rural pessoa física e para o microempreendedor individual - MEI, nos limites previstos da Lei Complementar nº 123, de 2006, alterada pela Lei Complementar nº 147/20214 e do Decreto n.º 8.538, de 2015.

5.7 Consideram-se Microempresas (ME), Empresas de Pequeno Porte (EPP) e Microempreendedor Individual (MEI) aptos à participação no presente certame, aqueles que preenchem os requisitos do art. 3.º, da Lei Complementar n.º 123/2006, alterada pela Lei Complementar nº 147/20214.

5.8. Os proponentes arcarão com todo o custo decorrente da elaboração e apresentação de suas propostas.

5.9 NÃO PODERÃO PARTICIPAR DESTA LICITAÇÃO OS INTERESSADOS:

5.9.1 aquele que não atenda às condições deste Edital e seu(s) anexo(s);

5.9.2 autor do anteprojeto, do projeto básico ou do projeto executivo, pessoa física ou jurídica, quando a licitação versar sobre serviços ou fornecimento de bens a ele relacionados;

5.9.3 empresa, isoladamente ou em consórcio, responsável pela elaboração do projeto básico ou do projeto executivo, ou empresa da qual o autor do projeto seja dirigente, gerente, controlador, acionista ou detentor de mais de 5% (cinco por cento) do capital com direito a voto, responsável técnico ou subcontratado, quando a licitação versar sobre serviços ou fornecimento de bens a ela necessários;

5.9.4 pessoa física ou jurídica que se encontre, ao tempo da licitação, impossibilitada de participar da licitação em decorrência de sanção que lhe foi imposta;

5.9.5 aquele que mantenha vínculo de natureza técnica, comercial, econômica, financeira,

trabalhista ou civil com dirigente do órgão ou entidade contratante ou com agente público que desempenhe função na licitação ou atue na fiscalização ou na gestão do contrato, ou que deles seja cônjuge, companheiro ou parente em linha reta, colateral ou por afinidade, até o terceiro grau;

5.9.6 empresas controladoras, controladas ou coligadas, nos termos da Lei nº 6.404, de 15 de dezembro de 1976, concorrendo entre si;

5.9.7 pessoa física ou jurídica que, nos 5 (cinco) anos anteriores à divulgação do edital, tenha sido condenada judicialmente, com trânsito em julgado, por exploração de trabalho infantil, por submissão de trabalhadores a condições análogas às de escravo ou por contratação de adolescentes nos casos vedados pela legislação trabalhista;

5.9.8 agente público do órgão ou entidade licitante;

5.9.9 pessoas jurídicas reunidas em consórcio;

5.9.10 Organizações da Sociedade Civil de Interesse Público - OSCIP, atuando nessa condição;

5.9.11 Não poderá participar, direta ou indiretamente, da licitação ou da execução do contrato agente público do órgão ou entidade contratante, devendo ser observadas as situações que possam configurar conflito de interesses no exercício ou após o exercício do cargo ou emprego, nos termos da legislação que disciplina a matéria, conforme § 1º do art. 9º da Lei nº 14.133, de 2021.

5.9.12 O impedimento de que trata o item 5.9.4 será também aplicado ao licitante que atue em substituição a outra pessoa, física ou jurídica, com o intuito de burlar a efetividade da sanção a ela aplicada, inclusive a sua controladora, controlada ou coligada, desde que devidamente comprovado o ilícito ou a utilização fraudulenta da personalidade jurídica do licitante.

5.9.13 - A critério da Administração e exclusivamente a seu serviço, o autor dos projetos e a empresa a que se referem os itens 5.9.2 e 5.9.3 poderão participar no apoio das atividades de planejamento da contratação, de execução da licitação ou de gestão do contrato, desde que sob supervisão exclusiva de agentes públicos do órgão ou entidade.

5.9.14 - Equiparam-se aos autores do projeto as empresas integrantes do mesmo grupo econômico.

5.9.15 - O disposto nos itens 5.9.2 e 5.9.3 não impede a licitação ou a contratação de serviço que inclua como encargo do contratado a elaboração do projeto básico e do projeto executivo, nas contratações integradas, e do projeto executivo, nos demais regimes de execução.

5.9.16 - Em licitações e contratações realizadas no âmbito de projetos e programas parcialmente financiados por agência oficial de cooperação estrangeira ou por organismo financeiro internacional com recursos do financiamento ou da contrapartida nacional, não poderá participar pessoa física ou jurídica que integre o rol de pessoas sancionadas por essas entidades ou que

seja declarada inidônea nos termos da Lei nº 14.133/2021.

5.9.17 - A vedação de que trata o item 5.9.8 estende-se a terceiro que auxilie a condução da contratação na qualidade de integrante de equipe de apoio, profissional especializado ou funcionário ou representante de empresa que preste assessoria técnica.

5.10. Como condição para participação na CONCORRÊNCIA ELETRÔNICA, a licitante assinalara "sim" ou "nao" em campo próprio do sistema eletrônico, relativo as seguintes declarações:

- a) Que cumpre os requisitos estabelecidos no artigo 3º da Lei Complementar nº 123, de 2006, estando apta a usufruir do tratamento favorecido estabelecido em seus arts. 42 a 49;
- b) Nos itens exclusivos para participação de microempresas e empresas de pequeno porte, a assinalação do campo "nao" impedira o prosseguimento no certame;
- c) Nos itens em que a participação nao for exclusiva para microempresas e empresas de pequeno porte, a assinalação do campo "nao" apenas produzira o efeito de o licitante nao ter direito ao tratamento favorecido previsto na Lei Complementar nº 123, de 2006, mesmo que microempresa, empresa de pequeno porte.
- d) Que esta ciente e concorda com as condições contidas no Edital e seus anexos;
- e) Que cumpre os requisitos para a habilitação definidos no Edital e que a proposta apresentada esta em conformidade com as exigencias editalicias;
- f) Que inexistem fatos impeditivos para sua habilitação no certame, ciente da obrigatoriedade de declarar ocorrencias posteriores;
- g) Que nao emprega menor de 18 anos em trabalho noturno, perigoso ou insalubre e nao emprega menor de 16 anos, salvo menor, a partir de 14 anos, na condição de aprendiz, nos termos do artigo 7º, XXXIII, da Constituição;
- h) Que a proposta foi elaborada de forma independente, nos termos da Instrução Normativa SLTI/MP nº 2, de 16 de setembro de 2009.
- i) Que nao possui, em sua cadeia produtiva, empregados executando trabalho degradante ou forgado, observando o disposto nos incisos III e IV do art. 1º e no inciso III do art. 5º da Constituição Federal;
- j) Que os serviços sao prestados por empresas que comprovem cumprimento de reserva de cargos prevista em lei para pessoa com deficiência ou para reabilitado da Previdencia Social e que atendam as regras de acessibilidade previstas na legislação, conforme disposto no art. 93 da Lei nº 8.213, de 24 de julho de 1991.

5.11 A declaração falsa relativa ao cumprimento de qualquer condição sujeitara o licitante as sanções previstas em lei e neste Edital.

6 - DA APRESENTAÇÃO DOS DOCUMENTOS DE HABILITAÇÃO E DA PROPOSTA

6.1 Na presente licitação, a fase de habilitação antecederá as fases de propostas, lances e de julgamento, nos termos do art.17 §1º da lei 14.133/2021

6.2 Os licitantes encaminharão, exclusivamente por meio do sistema eletrônico, os DOCUMENTOS DE HABILITAÇÃO e a PROPOSTA DE PREÇOS com o preço ou o percentual de desconto, conforme o critério de julgamento adotado neste Edital, até a data e o horário estabelecidos para abertura da sessão pública por meio da digitação da senha pessoal e intransferível do representante credenciado e subsequente encaminhamento da proposta de preços, por meio do sistema eletrônico no sítio:

<https://www.comprassojoaodospatosma.com.br/>

6.2.1 Os documentos de habilitação exigidos estão listados no item 9 - DA HABILITAÇÃO e deverão ser anexados no sistema juntamente com a proposta, previamente à abertura da sessão pública e sua ausência ensejará em inabilitação;

6.3 No cadastramento da proposta inicial, o licitante declarará, em campo próprio do sistema, QUE:

- a) está ciente e concorda com as condições contidas no edital e seus anexos, bem como de que a proposta apresentada compreende a integralidade dos custos para atendimento dos direitos trabalhistas assegurados na Constituição Federal, nas leis trabalhistas, nas normas infralegais, nas convenções coletivas de trabalho e nos termos de ajustamento de conduta vigentes na data de sua entrega em definitivo e que cumpre plenamente os requisitos de habilitação definidos no instrumento convocatório;
- b) não emprega menor de 18 anos em trabalho noturno, perigoso ou insalubre e não emprega menor de 16 anos, salvo menor, a partir de 14 anos, na condição de aprendiz, nos termos do artigo 7º, XXXIII, da Constituição;
- c) não possui empregados executando trabalho degradante ou forçado, observando o disposto nos incisos III e IV do art. 1º e no inciso III do art. 5º da Constituição Federal;
- d) cumpre as exigências de reserva de cargos para pessoa com deficiência e para reabilitado da Previdência Social, previstas em lei e em outras normas específicas.

6.4 O licitante organizado em cooperativa deverá declarar, ainda, em campo próprio do sistema eletrônico, que cumpre os requisitos estabelecidos no artigo 16 da Lei nº 14.133, de 2021.

6.5 O fornecedor enquadrado como microempresa, empresa de pequeno porte ou sociedade cooperativa deverá declarar, ainda, em campo próprio do sistema eletrônico, que cumpre os requisitos estabelecidos no artigo 3º da Lei Complementar nº 123, de 2006, estando apto a

usufruir do tratamento favorecido estabelecido em seus arts. 42 a 49, observado o disposto nos §§ 1º ao 3º do art. 4º, da Lei n.º 14.133, de 2021.

6.5.1 No item exclusivo para participação de microempresas e empresas de pequeno porte, a assinalação do campo “não” impedirá o prosseguimento no certame, para aquele item;

6.5.2 Nos itens em que a participação não for exclusiva para microempresas e empresas de pequeno porte, a assinalação do campo “não” apenas produzirá o efeito de o licitante não ter direito ao tratamento favorecido previsto na Lei Complementar nº 123, de 2006, mesmo que microempresa, empresa de pequeno porte ou sociedade cooperativa.

6.6 A falsidade da declaração de que trata os itens 6.4 ou 6.6 sujeitará o licitante às sanções previstas na Lei nº 14.133, de 2021, e neste Edital.

6.7 Os licitantes poderão retirar ou substituir a proposta ou, na hipótese de a fase de habilitação anteceder as fases de apresentação de propostas e lances e de julgamento, os documentos de habilitação anteriormente inseridos no sistema, até a abertura da sessão pública.

6.8 Não haverá ordem de classificação na etapa de apresentação da proposta e dos documentos de habilitação pelo licitante, o que ocorrerá somente após os procedimentos de abertura da sessão pública e da fase de envio de lances.

6.9 Serão disponibilizados para acesso público os documentos que compõem a proposta dos licitantes convocados para apresentação de propostas, após a fase de envio de lances.

6.10 Desde que disponibilizada a funcionalidade no sistema, o licitante poderá parametrizar o seu valor final mínimo ou o seu percentual de desconto máximo quando do cadastramento da proposta e obedecerá às seguintes regras:

- a) A aplicação do intervalo mínimo de diferença de valores ou de percentuais entre os lances, que incidirá tanto em relação aos lances intermediários quanto em relação ao lance que cobrir a melhor oferta; e
- b) Os lances serão de envio automático pelo sistema, respeitado o valor final mínimo, caso estabelecido, e o intervalo de que trata o subitem acima.

6.11 O valor final mínimo ou o percentual de desconto final máximo parametrizado no sistema poderá ser alterado pelo fornecedor durante a fase de disputa, sendo vedado:

- a) valor superior a lance já registrado pelo fornecedor no sistema, quando adotado o critério de julgamento por menor preço; e
- b) percentual de desconto inferior a lance já registrado pelo fornecedor no sistema, quando adotado o critério de julgamento por maior desconto.

6.12 O valor final mínimo ou o percentual de desconto final máximo parametrizado na forma do

item 6.10 possuirá caráter sigiloso para os demais fornecedores e para o órgão ou entidade promotora da licitação, podendo ser disponibilizado estrita e permanentemente aos órgãos de controle externo e interno.

6.13 Caberá ao licitante interessado em participar da licitação acompanhar as operações no sistema eletrônico durante o processo licitatório e se responsabilizar pelo ônus decorrente da perda de negócios diante da inobservância de mensagens emitidas pela Administração ou de sua desconexão.

6.14 O licitante deverá comunicar imediatamente ao provedor do sistema qualquer acontecimento que possa comprometer o sigilo ou a segurança, para imediato bloqueio de acesso.

6.15 Incumbirá ao licitante acompanhar as operações no sistema eletrônico durante a sessão pública da CONCORRÊNCIA ELETRÔNICA, ficando responsável pelo onus decorrente da perda de negócios, diante da inobservância de quaisquer mensagens emitidas pelo sistema ou de sua desconexão.

6.16 Até a abertura da sessão pública, os licitantes poderão retirar ou substituir a proposta e/ou os documentos de habilitação anteriormente inseridos no Sistema, conforme o caso;

6.17 Não será estabelecida, nessa etapa do certame, ordem de classificação entre as propostas apresentadas, o que somente ocorrerá Após a realização dos procedimentos de negociação e julgamento da proposta.

6.18. Os documentos que compõem a proposta e a habilitação do licitante melhor classificado somente serão disponibilizados para avaliação da Agente de Contratação e para acesso público após o encerramento do envio de lances.

6.19. A licitante deverá consignar, na forma expressa no sistema eletrônico, o valor com no máximo 2 (duas) casas decimais após a virgula ou percentual de desconto, já considerados e inclusos todos os tributos, fretes, tarifas e demais despesas decorrentes da execução do objeto, na forma definida neste Edital.

6.20. Os documentos complementares à proposta e à habilitação, quando necessários à confirmação daqueles exigidos no edital e já apresentados, serão encaminhados pelo licitante melhor classificado após o encerramento do envio de lances.

6.21. A Agente de Contratação deverá suspender a sessão pública da CONCORRÊNCIA ELETRÔNICA quando constatar que a avaliação da conformidade das propostas, irá perdurar por mais de um dia.

6.22. As propostas ficarão disponíveis no sistema eletrônico.

6.23. As propostas terão validade de 60 (sessenta) dias, contados da data de abertura da sessão pública estabelecida neste Edital.

6.24. Decorrido o prazo de validade das propostas, sem convocação para contratação, ficam as licitantes liberadas dos compromissos assumidos.

6.25. A entrega da proposta e dos documentos de habilitação, sem que tenha sido tempestivamente impugnado o presente edital, implicará na plena aceitação, por parte dos interessados, das condições nele estabelecidas.

6.26 Caso haja desconexão com a Agente de Contratação no decorrer da etapa competitiva da CONCORRÊNCIA ELETRÔNICA, o sistema eletrônico poderá permanecer acessível aos licitantes para a recepção dos lances, retornando a Agente de Contratação, quando possível, sua atuação no certame, sem prejuízo dos atos realizados.

6.27 Quando a desconexão persistir por tempo superior a 10 (dez) minutos, a sessão da CONCORRÊNCIA ELETRÔNICA será suspensa e terá reinício somente após reagendamento/comunicação expressa aos participantes via "chat" do sistema eletrônico, onde será designado dia e hora para a continuidade da sessão.

6.28 O andamento do procedimento de licitação entre a data de abertura das propostas e a HOMOLOGAÇÃO do objeto deve ser acompanhado pelos participantes por meio do portal de Compras do Município de SÃO JOÃO DOS PATOS/MA através do endereço eletrônico: www.comprassaojoaodospatosma.com.br que veiculará avisos, convocações, desclassificações de licitantes, justificativas e outras decisões referentes ao procedimento.

7. DO PREENCHIMENTO DA PROPOSTA

7.1 O licitante deverá enviar sua proposta através do no sítio www.comprassaojoaodospatosma.com.br mediante o preenchimento, no sistema eletrônico, dos seguintes campos, após cadastro prévio do interessados no Portal de Compras do Município:

7.1.1. Valor unitário e total (conforme o caso), em moeda corrente nacional;

7.1.2. Descrição detalhada do objeto, contendo as informações similares à especificação do Termo de Referência: indicando, no que for aplicável, o modelo, prazo de validade ou de garantia, número do registro ou inscrição do bem no órgão competente, quando for o caso;

7.1.3. Quantidade, devendo ser cotada o total previsto para cada item ou lote, conforme o caso.

7.2. Todas as especificações do objeto contidas na proposta vinculam a Contratada.

7.3. Nos valores propostos estarão inclusos todos os custos operacionais, encargos previdenciários, trabalhistas, tributários, comerciais e quaisquer outros que incidam direta ou indiretamente no fornecimento dos produtos.

7.4. A apresentação das propostas implica obrigatoriedade do cumprimento das disposições

nelas contidas, em conformidade com o que dispõe o Termo de Referência e o presente Edital, assumindo o proponente o compromisso de executar o objeto nos seus termos, em quantidade e qualidade adequadas à perfeita execução contratual, promovendo quando requerido, sua substituição.

7.5. Os preços ofertados, tanto na proposta inicial, quanto na etapa de lances, serão de exclusiva responsabilidade do licitante, não lhe assistindo o direito de pleitear qualquer alteração, sob a alegação de erro, omissão ou qualquer outro pretexto.

7.6. O prazo de validade da proposta não será inferior a 60 (sessenta) dias, a contar da data de sua apresentação.

7.7. Todas as referências de tempo no Edital, no aviso e durante a sessão pública observarão o horário de Brasília – DF.

7.8. O licitante será responsável por todas as transações que forem efetuadas em seu nome no sistema eletrônico, assumindo como firmes e verdadeiras suas propostas e lances.

7.9. Incumbirá ao licitante acompanhar as operações no sistema eletrônico durante a sessão pública da CONCORRÊNCIA ELETRÔNICA, ficando responsável pelo ônus decorrente da perda de negócios, diante da inobservância de quaisquer mensagens emitidas pelo sistema ou de sua desconexão.

7.10. Em qualquer fase da licitação a Agente de Contratação poderá solicitar parecer técnico, dos assessores dos setores envolvidos na licitação, para orientar na sua decisão, atendendo integralmente todas as exigências e especificações do Termo de Referência e do Edital.

7.11. A desclassificação da proposta será sempre fundamentada e registrada no sistema com o acompanhamento pelos participantes em tempo real.

7.12. Caso o PROPONENTE anexe qualquer arquivo contendo informações não exigidas no Edital ou que somente deveriam ser apresentadas em outra etapa da licitação, o órgão licitante não efetuará sua análise.

7.13. Não será admitida proposta que apresente preços global ou unitários simbólicos, irrisórios ou de valor zero, incompatíveis com os preços dos insumos e salários de mercado, acrescido dos respectivos encargos.

7.14. Os licitantes devem respeitar os preços máximos estabelecidos nas normas de regência de contratações públicas, quando participarem de licitações públicas;

7.15. A proposta readequada deverá conter o VALOR NEGOCIADO com a Agente de Contratação, sob sua inteira responsabilidade.

7.16. Os licitantes deverão indicar no sistema eletrônico de licitações, antes do encaminhamento da proposta eletrônica de preços, a sua condição de microempresa, empresa de pequeno porte

ou cooperativa.

7.17. O licitante que não informar sua condição antes do envio das propostas perderá o direito ao tratamento diferenciado.

7.18. Ao preencher a proposta no Sistema, é OBRIGATÓRIO anexar a proposta INICIAL em o papel timbrado da empresa, devidamente datada e assinada, sob pena de DESCLASSIFICAÇÃO.

7.19. Como citado a inversão de fases, é obrigatório o envio dos documentos de habilitação juntamente com a proposta de preços, sob pena de desclassificação.

8 - DA ABERTURA DA SESSÃO

8.1 A abertura da presente licitação dar-se-á automaticamente em sessão pública, por meio de sistema eletrônico, na data, horário e local indicados neste Edital.

8.2 Em razão da inversão de fases, a sessão será aberta com a verificação dos documentos de habilitação dos proponentes. Decidida a habilitação /inabilitação, haverá prazo de recurso conforme detalhado no item específico deste edital, e só após a conclusão da fase recursal se iniciará a fase de julgamento de propostas.

8.3 Os licitantes poderão retirar ou substituir a proposta ou os documentos de habilitação, quando for o caso, anteriormente inseridos no sistema, até a abertura da sessão pública.

8.4 O sistema disponibilizará campo próprio para troca de mensagens entre a Agente de Contratação e os licitantes.

8.5 Após o julgamento da habilitação dos licitantes participantes e decididos eventuais recursos da fase de habilitação, o sistema ordenará automaticamente as empresas habilitadas, sendo que somente estas participarão da fase de lances.

9 – DOS DOCUMENTO DE HABILITAÇÃO

9.1 Em razão da inversão de fases, a sessão será aberta com a verificação dos documentos de habilitação dos proponentes. Os documentos relativos à habilitação dos licitantes, deverão ser encaminhados juntamente com a propostas de preços, conforme previsto neste edital, por meio eletrônico (upload), nos formatos (extensões) “pdf”, “doc”, “xls”, “png” ou “jpg”, observado o limite para cada arquivo, conforme regras de aceitação estabelecidas pela plataforma BR CONECTADO, através do site do Portal de Compras do Município de SÃO JOÃO DOS PATOS/MA no endereço: www.comprassojoaodospatosma.com.br.

9.2. Os documentos eletrônicos produzidos com a utilização de processo de certificação disponibilizada pela ICP-Brasil, nos termos da Medida Provisória nº 2200-2, de 24 de agosto de 2001, serão recebidos e presumir-se-ão verdadeiros em relação aos signatários, dispensando-



ESTADO DO MARANHÃO
PREFEITURA DE SÃO JOÃO DOS PATOS - MA
Avenida Getúlio Vargas, 135 - Centro. CEP 65665-000
www.saojoaodospatos.ma.gov.br

se o envio de documentos originais e cópias autenticadas em papel.

9.3. A empresa participante e seu representante legal são responsáveis pela autenticidade e veracidade dos documentos enviados eletronicamente.

9.4 A relação dos documentos exigidos para HABILITAÇÃO dos licitantes está disposta no ANEXO III do Edital - EXIGENCIAS DE HABILITAÇÃO, sendo necessários o envio dos mesmos no cadastramento da proposta, sob pena de INABILITAÇÃO do licitante.

9.5. - Após a entrega dos documentos para habilitação no cadastramento da proposta, não será permitida a substituição ou a apresentação de novos documentos, salvo em sede de diligência, para:

9.5.6. - Complementação de informações acerca dos documentos já apresentados pelos licitantes e desde que necessária para apurar fatos existentes à época da abertura do certame; e

9.6.1 - Atualização de documentos cuja validade tenha expirado após a data de recebimento das propostas.

9.7. - A existência de restrição relativamente a regularidade fiscal e trabalhista não impede que a licitante qualificada como microempresa ou empresa de pequeno porte seja declarada vencedora, uma vez que atenda a todas as demais exigências do edital.

9.8 . - Caso a proposta mais vantajosa, passada todas as fases, seja ofertada por licitante qualificada como microempresa ou empresa de pequeno porte, e uma vez constatada a existência de alguma restrição no que tange a regularidade fiscal e trabalhista, a mesma será convocada para, no prazo de 5 (cinco) dias úteis, Após a declaração do vencedor, comprovar a regularização.

9.9 O prazo poderá ser prorrogado por igual período, a critério da administração pública, quando requerida pelo licitante, mediante apresentação de justificativa.

9.10 - A não-regularização fiscal e trabalhista no prazo previsto no subitem anterior acarretará a inabilitação do licitante, sem prejuízo das sanções previstas neste Edital, sendo facultada a convocação dos licitantes remanescentes, na ordem de classificação. Se, na ordem de classificação, seguir-se outra microempresa, empresa de pequeno porte ou sociedade cooperativa com alguma restrição na documentação fiscal e trabalhista, será concedido o mesmo prazo para regularização.

9.11. - Constatado o atendimento as exigências de habilitação fixadas no Edital, o licitante será declarado HABILITADO, devendo proceder para a fase de lances.

9.10. - Não serão aceitos documentos de habilitação com indicação de CNPJ/CPF diferentes, salvo aqueles legalmente permitidos.

9.11. - Se o licitante for a matriz, todos os documentos deverão estar em nome da matriz, e se o

licitante for a filial, todos os documentos deverao estar em nome da filial, exceto aqueles documentos que, pela propria natureza, comprovadamente, forem emitidos somente em nome da matriz.

9.12. - Serão aceitos registros de CNPJ de licitante matriz e filial com diferengas de numeros de documentos pertinentes ao CND e ao CRF/FGTS, quando for comprovada a centralização do recolhimento dessas contribuições.

10. DA CLASSIFICAÇÃO DA PROPOSTA E RODADA DE LANCES:

10.1. A Agente de Contratação verificará as propostas apresentadas e desclassificando motivadamente aquelas que não estejam em conformidade com os requisitos estabelecidos neste Edital, seja referente a fase de HABILITAÇÃO e/ou contenham vícios insanáveis ou não apresentem as especificações técnicas exigidas no Termo de Referência.

10.2. O sistema ordenará automaticamente as propostas classificadas pela Agente de Contratação.

10.3. A Agente de Contratação deverá suspender a sessão pública da CONCORRÊNCIA ELETRÔNICA quando constatar que a avaliação da conformidade das propostas, irá perdurar por mais de um dia.

10.4. Após a suspensão da sessão pública, a Agente de Contratação enviará, via chat, mensagens às licitantes informando a data e os horários previstos para o início da oferta de lances.

10.5. Classificadas as propostas, a Agente de Contratação dará início à fase competitiva, quando então os licitantes poderão encaminhar lances exclusivamente por meio do sistema eletrônico, sendo imediatamente informados do horário e valor consignados no registro de cada lance.

10.5.1. **ABERTO**: O tempo da etapa de lances será de 10 (dez) minutos e será encerrada por prorrogação automática. O sistema informará “Dou-lhe uma” quando faltar 02m00s (dois minutos para o termino da etapa de lances (sessão pública), “Dou-lhe duas” quando faltar 01m00s (um minuto) e “Dou-lhe três – Fechado” quando chegar no tempo programado para o encerramento. Na hipótese de haver um lance de preço menor que o menor lance de preço registrado no sistema, nos últimos 02m00s do período de duração da sessão pública, o sistema prorrogará automaticamente o tempo de fechamento em mais 02m00s a partir do momento do registro do último lance, reiniciando a contagem para o fechamento, a partir do “Dou-lhe uma” e, assim, sucessivamente.

10.5.2. A Agente de Contratação tem a ação de iniciar a fase de lances, depois todo processo é automático, conforme explanado acima.

10.5.3. Iniciada a fase de fechamento de lances, os licitantes são avisados via chat na sala de negociação, a linha do lote/item também indica essa fase (na coluna Situação) e, no caso de uma Prorrogação Automática, o ícone de “**Dou-lhe uma**”, “**Dou-lhe duas**”, é exibido;

OU

10.5.4 **ABERTO/FECHADO**: A etapa de envio de lances da sessão publica terá duração de quinze minutos.

10.5.5 Encerrado o prazo de 15 minutos, o sistema encaminhará o aviso de fechamento iminente dos lances e, transcorrido o período de até dez minutos, aleatoriamente determinado, a recepção de lances será automaticamente encerrada.

10.5.6 Após essa fase o sistema abrirá a oportunidade para que o autor da oferta de valor mais baixo e os autores das ofertas com valores até dez por cento superior aquela possam ofertar um lance final e fechado em até 05 (**cinco minutos**), que será sigiloso até o encerramento deste prazo.

10.5.7 Não havendo, no mínimo, três ofertas nas condições acima, os autores dos melhores lances subsequentes, na ordem de classificação, até o máximo de três, poderão oferecer um lance final e fechado em até cinco minutos, que será sigiloso até o encerramento do prazo. Esgotados esses prazos, o sistema ordenará os lances em ordem crescente de vantajosidade.

10.5.8 A Agente de Contratação poderá, auxiliado pela equipe de apoio, mediante justificativa, admitir o reinício da etapa de lances.

10.5.9. Assim que a etapa de lances for finalizada e o sistema detectar um empate, conforme estabelece os artigos 44 e 45 da LC 123/2006 a ferramenta inicia a aplicação automática do desempate em favor ME/EPP/MEI, conforme procedimento detalhado neste Edital.

10.5.10. - O Sistema eletrônico informará as propostas de menor preço de cada participante imediatamente após o encerramento da etapa de lances.

10.6. Também será desclassificada a proposta que estiver completa, incorreta ou não atenda aos quantitativos e especificações do objeto.

10.7. A desclassificação da proposta será fundamentada e registrada no sistema, acompanhado em tempo real por todos os participantes.

10.8. A não desclassificação da proposta não impede o seu julgamento definitivo em sentido contrário, levado a efeito na fase de aceitação.

10.9. O sistema ordenará automaticamente as propostas classificadas pela Agente de Contratação, sendo que somente estas participarão do envio de lances.

10.10. O sistema disponibilizará campo próprio para troca de mensagem entre a Agente de Contratação e os licitantes.

10.11. Iniciada a etapa competitiva, os licitantes deverão encaminhar lances exclusivamente por meio de sistema eletrônico, sendo imediatamente informados do seu recebimento e do valor

consignado no registro.

10.11.1. O lance deverá ser ofertado pelo valor unitário do Item.

10.12. Os licitantes poderão oferecer lances sucessivos, observados o horário fixado para abertura da sessão e as regras estabelecidas no Edital.

10.13. O licitante somente poderá oferecer lance de valor inferior ao último por ele ofertado e registrado pelo sistema.

10.14. O intervalo mínimo de diferença de valores ou percentuais entre os lances, que incidirá tanto em relação aos lances intermediários quanto em relação à proposta que cobrir a melhor oferta deverá ser R\$ 0,01 (um centavo), devendo observar o preenchimento da licitação no site **www.comprassaojoaodospatosma.com.br** que poderá ter variação do valor citado, conforme o objeto licitado..

10.15. O intervalo entre os lances enviados pelo mesmo licitante não poderá ser inferior a cinco (05) segundos e o intervalo entre lances não poderá ser inferior a cinco (5) segundos, sob pena de serem automaticamente descartados pelo sistema os respectivos lances..

10.16. Será adotado para o envio de lances no CONCORRÊNCIA ELETRÔNICA o modo de disputa “aberto”, em que os licitantes apresentarão lances públicos e sucessivos, com prorrogações.

10.17. A etapa de lances da sessão pública terá duração de dez minutos e, após isso, será prorrogada automaticamente pelo sistema quando houver lance ofertado nos últimos dois minutos do período de duração da sessão pública.

10.18. A prorrogação automática da etapa de lances, de que trata o item anterior, será de dois minutos e ocorrerá sucessivamente sempre que houver lances enviados nesse período de prorrogação, inclusive no caso de lances intermediários.

10.19. Não havendo novos lances na forma estabelecida nos itens anteriores, a sessão pública encerrar-se-á automaticamente.

10.20. Encerrada a fase competitiva sem que haja a prorrogação automática pelo sistema, poderá a Agente de Contratação, assessorado pela equipe de apoio, justificadamente, admitir o reinício da sessão pública de lances, em prol da consecução do melhor preço.

10.21. Em caso de falha no sistema, os lances em desacordo com os subitens anteriores deverão ser desconsiderados pela Agente de Contratação;

10.21.1. Na hipótese do subitem anterior, a ocorrência será registrada em campo próprio do sistema.

10.22. Não serão aceitos dois ou mais lances de mesmo valor, prevalecendo aquele que for

recebido e registrado em primeiro lugar.

10.23. Durante o transcurso da sessão pública, os licitantes serão informados, em tempo real, do valor do menor lance registrado, vedada a identificação do licitante.

10.24. No caso de desconexão com a Agente de Contratação, no decorrer da etapa competitiva da CONCORRÊNCIA ELETRÔNICA, o sistema eletrônico poderá permanecer acessível aos licitantes para a recepção dos lances.

10.25. Quando a desconexão do sistema eletrônico para a Agente de Contratação persistir por tempo superior a dez minutos, a sessão pública será suspensa e terá reinício somente após comunicação expressa da Agente de Contratação aos participantes do certame, publicada no Portal de Compras do Município no endereço: www.comprassaojoaodospatosma.com.br, quando serão divulgadas data e hora para a sua reabertura. E será reiniciada somente após decorridas no mínimo 24 (vinte e quatro horas) da comunicação do fato pela Agente de Contratação aos participantes, no sítio eletrônico utilizado para divulgação.

10.26. O Critério de julgamento adotado será o menor preço, conforme definido neste Edital e seus anexos.

10.27. Caso o licitante não apresente lances, concorrerá com o valor de sua proposta.

10.28. Em relação a itens não exclusivos para participação de microempresas e empresas de pequeno porte, uma vez encerrada a etapa de lances, será efetivada a verificação automática, junto à Receita Federal, do porte da entidade empresarial. O sistema identificará em coluna própria as microempresas e empresas de pequeno porte participantes, procedendo à comparação com os valores da primeira colocada, se esta for empresa de maior porte, assim como das demais classificadas, para o fim de aplicar-se o disposto nos arts. 44 e 45 da LC nº 123, de 2006, regulamentada pelo Decreto nº 8.538, de 2015.

10.29. Nessas condições, as propostas de microempresas e empresas de pequeno porte que se encontrarem na faixa de até 5% (cinco por cento) acima da melhor proposta ou melhor lance serão consideradas empatadas com a primeira colocada.

10.30. A melhor classificada nos termos do item anterior terá o direito de encaminhar uma última oferta para desempate, obrigatoriamente em valor inferior ao da primeira colocada, no prazo de 5 (cinco) minutos controlados pelo sistema, contados após a comunicação automática para tanto.

10.31. Caso a microempresa ou a empresa de pequeno porte melhor classificada desista ou não se manifeste no prazo estabelecido, serão convocadas as demais licitantes microempresa e empresa de pequeno porte que se encontrem naquele intervalo de 5% (cinco por cento), na ordem de classificação, para o exercício do mesmo direito, no prazo estabelecido no subitem anterior.

10.32. No caso de equivalência dos valores apresentados pelas microempresas e empresas de pequeno porte que se encontrem nos intervalos estabelecidos nos subitens anteriores, será

realizado sorteio entre elas para que se identifique aquela que primeiro poderá apresentar melhor oferta.

10.33. Quando houver propostas beneficiadas com as margens de preferência em relação ao produto estrangeiro, o critério de desempate será aplicado exclusivamente entre as propostas que fizerem jus às margens de preferência, conforme regulamento.

10.34. A ordem de apresentação pelos licitantes é utilizada como um dos critérios de classificação, de maneira que só poderá haver empate entre propostas iguais (não seguidas de lances), ou entre lances finais da fase fechada do modo de disputa aberto e fechado.

10.35. Havendo eventual empate entre propostas ou lances, o critério de desempate será aquele previsto no art. 60 da Lei nº 14.133, de 2021, nesta ordem:

- a) Disputa final, hipótese em que os licitantes empatados poderão apresentar nova proposta em ato contínuo à classificação;
- b) Avaliação do desempenho contratual prévio dos licitantes, para a qual deverão preferencialmente ser utilizados registros cadastrais para efeito de atesto de cumprimento de obrigações previstos nesta lei;
- c) Desenvolvimento pelo licitante de ações de equidade entre homens e mulheres no ambiente de trabalho, conforme regulamento;
- d) Desenvolvimento pelo licitante de programa de integridade, conforme orientações dos órgãos de controle.
- e) Persistindo o empate, será assegurada preferência, sucessivamente, aos bens e serviços produzidos ou prestados por:
- f) Empresas estabelecidas no território do estado ou do distrito federal do órgão ou entidade da administração pública estadual ou distrital licitante ou, no caso de licitação realizada por órgão ou entidade de município, no território do estado em que este se localize;
- g) Empresas brasileiras;
- h) Empresas que invistam em pesquisa e no desenvolvimento de tecnologia no país;
- i) Empresas que comprovem a prática de mitigação, nos termos da lei nº 12.187, de 29 de dezembro de 2009.

10.36. Produzidos por empresas que comprovem cumprimento de reserva de cargos prevista em lei para pessoa com deficiência ou para reabilitado da Previdência Social e que atendam às regras de acessibilidade previstas na legislação.

10.37. Persistindo o empate, a proposta vencedora será sorteada pelo sistema eletrônico dentre as propostas empatadas.

10.38. Encerrada a etapa de envio de lances da sessão pública, a Agente de Contratação deverá encaminhar, pelo sistema eletrônico, contraproposta ao licitante que tenha apresentado o melhor preço, para que seja obtida melhor proposta, vedada a negociação em condições diferentes das previstas neste Edital.

10.39. A negociação será realizada por meio do sistema, podendo ser acompanhada pelas

demais licitantes.

10.39.1. A Agente de Contratação solicitará ao licitante melhor classificado que, no prazo de até 24 (vinte e quatro) horas, envie a proposta adequada ao último lance ofertado após a negociação realizada, acompanhada, se for o caso, dos documentos complementares, quando necessários à confirmação daqueles exigidos neste Edital e já apresentados.

10.40. Após a negociação do preço, a Agente de Contratação iniciará a fase de aceitação e julgamento da proposta.

10.41 A Agente de Contratação poderá, auxiliado pela equipe de apoio, mediante justificativa, admitir o reinício da etapa de lances.

10.42 Assim que a etapa de lances for finalizada e o sistema detectar um empate, conforme estabelece os artigos 44 e 45 da LC 123/2006 a ferramenta inicia a aplicação automática do desempate em favor ME/EPP/MEI, conforme procedimento detalhado neste Edital.

10.43 - O Sistema eletrônico informará as propostas de menor preço de cada participante imediatamente Após o encerramento da etapa de lances.

11 - DA ACEITABILIDADE DA PROPOSTA VENCEDORA.

11.1 Encerrada a etapa de negociação, a Agente de Contratação examinará a proposta classificada em primeiro lugar quanto a adequação ao objeto e a compatibilidade do preço em relação ao máximo estipulado para contratação neste Edital e em seus anexos.

11.2 Será desclassificada a proposta ou o lance vencedor, apresentar preço final superior ao preço máximo fixado (Acórdão nº 1455/2018 -TCU - Plenário), desconto menor do que o mínimo exigido ou que apresentar preço manifestamente inexequível.

11.3 Considera-se inexequível a proposta que apresente preços global ou unitários simbólicos, irrisórios ou de valor zero, incompatíveis com os preços dos insumos e salários de mercado, acrescidos dos respectivos encargos, ainda que o ato convocatório da licitação não tenha estabelecido limites mínimos, exceto quando se referirem a materiais e instalações de propriedade do próprio licitante, para os quais ele renuncie a parcela ou a totalidade da remuneração.

11.4 Qualquer interessado poderá requerer que se realizem diligências para aferir a exequibilidade e a legalidade das propostas, devendo apresentar as provas ou os indícios que fundamentam a suspeita;

11.5 Na hipótese de necessidade de suspensão da sessão pública para a realização de diligências, com vistas ao saneamento das propostas, a sessão pública somente poderá ser reiniciada mediante aviso prévio no sistema com, no mínimo, 24 (vinte e quatro) horas de antecedência, e a ocorrência será registrada em ata;

11.6 É facultado à Agente de Contratação prorrogar o prazo estabelecido, a partir de solicitação fundamentada feita no chat pelo licitante, antes de findo o prazo.

11.7 É facultado à Agente de Contratação prorrogar o prazo estabelecido, a partir de solicitação

11.8 Se a proposta ou lance vencedor for desclassificado, a Agente de Contratação examinará a proposta ou lance subsequente, e, assim sucessivamente, na ordem de classificação.

11.9 Conforme a lei Nº 14.133/2021, no Capítulo V, Art. 59, § 4º onde diz que “No caso de obras e serviços de engenharia, serão consideradas inexequíveis as propostas cujos valores forem inferiores a 75% (setenta e cinco por cento) do valor orçado pela Administração”, o que desclassifica a empresa.

11.10 Havendo necessidade, a Agente de Contratação suspenderá a sessão, informando no **"chat"** a nova data e horário para a sua continuidade.

11.11 A Agente de Contratação poderá encaminhar, por meio do sistema eletrônico, contraproposta ao licitante que apresentou o lance mais vantajoso, com o fim de negociar a obtenção de melhor preço, vedada a negociação em condições diversas das previstas neste Edital.

11.12 Também nas hipóteses em que a Agente de Contratação não aceitar a proposta e passar a subsequente, poderá negociar com o licitante para que seja obtido preço melhor.

11.13 A negociação será realizada por meio do sistema, podendo ser acompanhada pelos demais licitantes.

11.14 Nos itens não exclusivos para a participação de microempresas e empresas de pequeno porte, sempre que a proposta não for aceita, e antes de a Agente de Contratação passar a subsequente, haverá nova verificação, pelo sistema, da eventual ocorrência do empate ficto, previsto nos artigos 44 e 45 da LC nº 123, de 2006, seguindo-se a disciplina antes estabelecida, se for o caso.

11.15 Encerrada a análise quanto a aceitação da proposta, a Agente de Contratação verificará a habilitação do licitante, observado o disposto neste Edital.

12 - DO ENCAMINHAMENTO DA PROPOSTA VENCEDORA

12.1 A proposta final do licitante declarado vencedor deverá ser encaminhada no prazo máximo de até 04 (quatro) horas, a contar da solicitação da Agente de Contratação no sistema eletrônico e deverá:

- a) Ser redigida em língua portuguesa, digitada, em uma via, sem emendas, rasuras, entrelinhas ou ressalvas, devendo a última folha ser assinada e as demais rubricadas pelo licitante ou seu representante legal;

- b) Apresentar projeto executivo, devidamente ajustado ao lance vencedor, em conformidade com o anexo do projeto básico deste Edital;
- c) Conter a indicação do banco, número da conta e agência do licitante vencedor, para fins de pagamento.
- d) A proposta final deverá ser documentada nos autos e será levada em consideração no decorrer da execução do contrato e aplicação de eventual sanção à Contratada, se for o caso.

12.2 A PROPOSTA FINAL deverá ser enviada obedecendo o projeto básico, devendo ser enviado os seguinte documentos, sob pena de DESCLASSIFICAÇÃO:

12.2.1 - Planilha Orçamentária;

12.2.2 - Composição dos Custos Unitários (CPU) - com indicação dos quantitativos e dos custos unitários, vedada a utilização de unidades genéricas ou indicadas como verba;

12.2.3 - Bonificações e Despesas Indiretas (BDI);

12.2.4 - Encargos Sociais (ES);

12.2.5 - Cronograma de físico-financeiro.

12.3 A falta do envio da PROPOSTA FINAL especificada neste item acarretará na CLASSIFICAÇÃO da PROPOSTA.

12.4 Os preços deverão ser expressos em moeda corrente nacional, o valor unitário em algarismos e o valor global em algarismos e por extenso.

12.5 Ocorrendo divergência entre os preços unitários e o preço global, prevalecerão os primeiros; no caso de divergência entre os valores numéricos e os valores expressos por extenso, prevalecerão estes últimos.

12.6 A oferta deverá ser firme e precisa, limitada, rigorosamente, ao objeto deste Edital, sem conter alternativas de preço ou de qualquer outra condição que induza o julgamento a mais de um resultado, sob pena de desclassificação.

12.7 A proposta deverá obedecer aos termos deste Edital e seus Anexos, não sendo considerada aquela que não corresponda às especificações ali contidas ou que estabeleça vínculo à proposta de outro licitante.

13 - DOS RECURSOS

13.1 Proferida a decisão que declarar o vencedor, a Agente de Contratação informará aos licitantes, por meio de mensagem lançada no sistema, que poderão interpor recurso, imediata e



ESTADO DO MARANHÃO
PREFEITURA DE SÃO JOÃO DOS PATOS - MA
Avenida Getúlio Vargas, 135 - Centro. CEP 65665-000
www.saojoaodospatos.ma.gov.br



motivadamente, por meio eletrônico, utilizando para tanto, exclusivamente, campo próprio disponibilizado no sistema: <https://www.comprassaojoaodospatosma.com.br/>

13.2 A interposição de recurso contra a decisão proferida pela Agente de Contratação observará o disposto no art. 165 da Lei nº 14.133, de 2021.

13.3 O prazo para apresentação das razões recursais é de 3 (três) dias úteis, contados da data de intimação ou de lavratura da ata. A interposição do recurso será comunicada aos demais licitantes, os quais poderão apresentar contrarrazões em igual prazo, contado da interposição do recurso, sendo assegurada a vista imediata dos elementos indispensáveis à defesa de seus interesses

13.4 A intenção de recorrer deverá ser manifestada imediatamente após a declaração de vencedor, sob pena de preclusão.

13.4.1 O tempo mínimo para manifestação da intenção de recurso será aquele estipulado no cadastramento da licitação no Sistema, devendo o licitante observar o prazo preenchido para a CONCORRÊNCIA ELETRÔNICA que poderá ser de até de 24 (vinte e quatro) horas.

13.5 Os recursos deverão ser encaminhados em campo próprio do sistema.

13.6 O recurso será dirigido à autoridade que tiver editado o ato ou proferido a decisão recorrida, a qual poderá reconsiderar sua decisão no prazo de 3 (três) dias úteis, ou, nesse mesmo prazo, encaminhar recurso para a autoridade superior, a qual deverá proferir sua decisão no prazo de 10 (dez) dias úteis, contado do recebimento dos autos.

13.7 Os recursos interpostos fora do prazo não serão conhecidos.

13.8 O recurso e o pedido de reconsideração terão efeito suspensivo do ato ou da decisão recorrida até que sobrevenha decisão final da autoridade competente.

13.9 Havendo quem se manifeste, caberá à Agente de Contratação verificar a tempestividade e a existência de motivação da intenção de recorrer. Nesse momento a Agente de Contratação não adentrará no mérito recursal, mas apenas verificara as condições de admissibilidade do recurso.

13.10 A falta de manifestação motivada do licitante quanto a intenção de recorrer importará a decadência desse direito.

13.11 Uma vez admitido o recurso, o recorrente terá, a partir de então, o prazo de três dias para apresentar as razões, pelo sistema eletrônico, ficando os demais licitantes, desde logo, intimados para, querendo, apresentarem contrarrazões também pelo sistema eletrônico, em outros três dias, que começarão a contar do término do prazo do recorrente, sendo-lhes assegurada vista imediata dos elementos indispensáveis a defesa de seus interesses.

13.12 O acolhimento do recurso invalida tão somente os atos insuscetíveis de aproveitamento.

13.13 Os autos do processo permanecerão com vista franqueada aos interessados, no endereço constante neste Edital.

13.8. Os memoriais de recurso e as contrarrazões serão oferecidos exclusivamente por meio eletrônico, no sítio, <https://www.comprassojoaodospatosma.com.br/>, opção **RECURSO**, obedecendo os prazos de apresentação de recurso, após a manifestação via sistema.

13.9. Havendo quem se manifeste, caberá à Agente de Contratação verificar a tempestividade e a existência de motivação da intenção de recorrer.

13.10. Nesse momento a Agente de Contratação não adentrará no mérito recursal, mas apenas verificará as condições de admissibilidade do recurso.

13.11. A falta de manifestação motivada do licitante quanto à intenção de recorrer importará a decadência desse direito.

13.12. Uma vez admitido o recurso, o recorrente terá, a partir de então, o prazo de (03) três dias para apresentar as razões, pelo sistema eletrônico, ficando os demais licitantes, desde logo, intimados para, querendo, apresentarem contrarrazões também pelo sistema eletrônico, em outros (03) três dias, que começarão a contar do término do prazo do recorrente, sendo-lhes assegurada vista imediata dos elementos indispensáveis à defesa de seus interesses.

13.13. O acolhimento do recurso invalida tão somente os atos insuscetíveis de aproveitamento.

13.14. A ausência de manifestação imediata e motivada pelo licitante quanto à intenção de recorrer, importará na decadência desse direito e a Agente de Contratação estará autorizado a adjudicar o objeto ao licitante declarado vencedor.

14 - DA REABERTURA DA SESSÃO PÚBLICA

14.1 A sessão pública poderá ser reaberta:

- a) Nas hipóteses de provimento de recurso que leve a anulação de atos anteriores a realização da sessão pública precedente ou em que seja anulada a própria sessão pública, Situação em que serão repetidos os atos anulados e os que dele dependam.
- b) Quando houver erro na aceitação do preço melhor classificado ou quando o licitante declarado vencedor não assinar o contrato, não retirar o instrumento equivalente ou não comprovar a regularização fiscal e trabalhista, nos termos do art. 43, §1º da LC nº 123/2006. Nessas hipóteses, serão adotados os procedimentos imediatamente posteriores ao encerramento da etapa de lances.
- c) Todos os licitantes remanescentes deverão ser convocados para acompanhar a sessão reaberta.

- d) A convocação se dará por meio do sistema eletrônico ("chat"), e-mail, de acordo com a fase do procedimento licitatório.
- e) A convocação feita por e-mail dar-se-á de acordo com os dados contidos no sistema BR CONECTADO – através do site www.comprassojoaodospatosma.com.br, sendo responsabilidade do licitante manter seus dados cadastrais atualizados.

15 - DA ADJUDICAÇÃO E DA HOMOLOGAÇÃO

15.1 Encerradas as fases de julgamento e habilitação, e exauridos os recursos administrativos, o processo licitatório será encaminhado à autoridade superior para adjudicar o objeto e homologar a licitação, conforme estabelece o inciso IV do art. 71 da Lei Federal n. 14.133, de 01 de abril de 2021.

15.2. Na ausência de recurso, caberá à Agente de Contratação encaminhar o processo devidamente instruído à autoridade superior e propor a Adjudicação e homologação.

15.3. O objeto da licitação será adjudicado ao licitante declarado vencedor, por ato da Agente de Contratação, caso não haja interposição de recurso, ou pela Autoridade competente, após a regular decisão dos recursos apresentados.

15.4. Após a fase recursal, constatada a regularidade dos atos praticados, a autoridade competente homologará o procedimento licitatório.

15.5. O critério de avaliação das propostas será pelo menor preço por item e adjudicação será por item, desde que sejam atendidas integralmente todas as exigências deste Termo de Referência e do Edital.

16 - DO TERMO DE CONTRATO OU INSTRUMENTO EQUIVALENTE

16.1 Depois de homologado o resultado desta CONCORRÊNCIA ELETRÔNICA, o licitante vencedor será convocado para, dentro do prazo de 5 (cinco) dias úteis, sob pena de decair o direito à contratação, sem prejuízo das sanções previstas neste edital, assinar o instrumento contratual, ou para aceitar ou retirar o instrumento equivalente, conforme estabelece o art. 90 da Lei Federal n. 14.133, de 01 de abril de 2021.

16.2 O prazo previsto para assinatura poderá ser prorrogado, por igual período, por solicitação justificada do adjudicatário e aceita pela Administração.

16.3 Alternativamente a Licitante o Contrato ou ata de registro de preço poderá ser assinado na forma digital (eletrônica), de acordo com os critérios estabelecidos pela administração, admitida sua assinatura por outros meios legais, podendo ser solicitado pela empresa através do e-mail da CPL, devendo assinar e devolver no e-mail, sendo aceito apenas assinatura eletrônico.

16.4 Na hipótese de nenhum dos licitantes aceitar a contratação, a administração, observados o

valor estimado e sua eventual atualização nos termos do edital, de acordo com o que estabelece o § 4º do art. 90 da Lei Federal n. 14.133, de 01 de abril de 2021, poderá:

I - Convocar os licitantes remanescentes para negociação, na ordem de classificação, com vistas à obtenção de preço melhor, mesmo que acima do preço do adjudicatário;

II - Adjudicar e celebrar o contrato nas condições ofertadas pelos licitantes remanescentes, atendida a ordem classificatória, quando frustrada a negociação de melhor condição.

16.5 O prazo de vigência da contratação será de 180 (cento e oitenta) dias.

16.6 Na assinatura do contrato, será exigida a comprovação das condições de habilitação consignadas no edital, que deverão ser mantidas pelo licitante durante a vigência do contrato.

16.7 Na hipótese de o vencedor da licitação não comprovar as condições de habilitação consignadas no edital ou se recusar a assinar o contrato, a Administração, sem prejuízo da aplicação das sanções das demais cominações legais cabíveis a esse licitante, poderá convocar outro licitante, respeitada a ordem de classificação, para, Após a comprovação dos requisitos para habilitação, analisada a proposta e eventuais documentos complementares e, feita a negociação, assinar o contrato.

17. DO RESTABELECIMENTO DO EQUILÍBRIO ECONÔMICO-FINANCEIRO

17.4.1. Nos termos do art. 124 da Lei federal nº 14.133, de 2021, poderá ser reestabelecido o equilíbrio econômico-financeiro da ata de registro de preços.

17.4.2. O prazo da Administração para resposta ao pedido de reequilíbrio econômico-financeiro será de 45 (quarenta e cinco) dias, podendo ser prorrogado por igual período.

18 – DO ACOMPANHAMENTO E FISCALIZAÇÃO DO OBJETO:

18.1. A Fiscalização será de responsabilidade da Prefeitura Municipal de SÃO JOÃO DOS PATOS/MA, através de servidor designado para esse fim, a quem caberá realizar, entre outras atribuições:

18.2.1. Emitir mensalmente à CONTRATANTE para conhecimento e encaminhamentos subsequentes, Relatório de Acompanhamento.

18.2.2. Atestar a(s) nota(s) fiscal (is) e vistar os demais documentos apresentados pela Contratada, bem como apor o “ATESTO”, quando julgá-los corretos.

18.2.3. A entrega dos bens comuns será acompanhada e fiscalizada por servidores do Órgão solicitante, os quais deverão atestar os documentos da despesa, quando comprovada a fiel e correta entrega para fins de pagamento;

18.2.4. A fiscalização de que trata este item não exclui nem reduz a responsabilidade da Contratada, inclusive perante terceiros, por qualquer irregularidade, ainda que resultante de imperfeições técnicas ou vícios redibitórios, e, na ocorrência desta, não implica em corresponsabilidade da Administração ou de seus agentes e prepostos.

18.2.5. O representante da Administração anotará em registro próprio todas as ocorrências relacionadas com a execução do contrato, indicando dia, mês e ano, bem como o nome dos funcionários eventualmente envolvidos, determinando o que for necessário à regularização das falhas ou defeitos observados e encaminhando os apontamentos à autoridade competente para as providências cabíveis.

18.6. Constituem as atividades do Fiscal de Contrato:

18.6.1. Fornecer todos os meios legais para o ideal desempenho das atividades contratadas;

18.6.2. Emitir relatório final de execução do contrato de sua responsabilidade;

18.6.3. Notificar a Contratada qualquer fato que gere o descumprimento das cláusulas contratuais;

18.6.4. Controlar a vigência dos contratos;

18.6.5. Acompanhar e controlar o estoque de produtos, principalmente quanto à quantidade e à qualidade do produto previsto no objeto do contrato administrativo.

18.6.6. Acompanhar e emitir Parecer Técnico sobre o cumprimento pela empresa das obrigações assumidas.

19 – ACEITAÇÃO DO OBJETO:

19.1. Executado o Contrato, o seu objeto será recebido pela Comissão de Recebimento de Materiais ou Fiscal de Contrato que terá a incumbência de, dentre outras atribuições, aferir a quantidade, qualidade e adequações dos materiais entregues.

18.2. O objeto será recebido provisoriamente, pelo responsável pelo seu acompanhamento e fiscalização, para efeito de posterior verificação de sua conformidade com as especificações constantes no Anexo I.

18.3. O objeto poderá ser rejeitado, no todo ou em parte, quando em desacordo com as especificações técnicas constantes neste Termo de Referência, devendo ser imediatamente substituído, à custa da Contratada, sob pena de aplicação das penalidades previstas neste Edital.

18.4. Na hipótese de a verificação a que se refere o item anterior não sendo procedida dentro do prazo fixado, reputar-se-á como realizada, consumando-se o recebimento definitivo no dia do esgotamento do prazo.

18.5. O objeto desta licitação será fornecido, parceladamente, e somente mediante a apresentação de autorização, devidamente preenchida e expedida pela autoridade competente ou responsável por ele designado:

- a) Os bens deverão ser entregues conforme a ordem de compra, emitida pelo setor competente, de acordo com a ordem de fornecimento.

- b) A entrega dos bens licitados deverá ser efetuada de acordo com as disposições no Termo de Referência, proposta da contratada e edital e legislação pertinente ao objeto licitado.

19.6. Por ocasião da entrega, o contratado deverá colher comprovante de entrega dos bens contendo data, o nome, o cargo e a assinatura emitidos pela Administração responsável designado na respectiva ordem de compra e outras informações importantes do objeto pactuado.

19.7. A CONTRATADA comprometer-se-á a dar total garantia quanto a qualidade dos bens bem como, efetuar a substituição ou complementação de quantitativos imediatamente, e totalmente às suas expensas de qualquer bem entregue comprovadamente adulterado ou inutilizável.

19.8. Correrão por conta da CONTRATADA todas as despesas de transporte, tributos, encargos trabalhistas, e previdenciários, decorrentes do fornecimento dos bens, correndo a cargo da CONTRATANTE absolutamente os valores referentes aos bens/materiais/produtos do objeto aos preços Registrados na Ata de Registro de Preços.

19.9. Será designado pela Administração o Fiscal/Gestor do contrato que será responsável pelo acompanhamento e fiscalização da sua execução, anotando em registro próprio as ocorrências relacionadas com a execução do Objeto, determinando o que for necessário à regularização das faltas ou defeitos observados.

20 – DA SUBCONTRATAÇÃO:

20.1. Não será admitida a subcontratação do objeto licitatório.

21 – DA ALTERAÇÃO SUBJETIVA:

21.1. É admissível a fusão, cisão ou incorporação da contratada, desde que sejam observados pela nova pessoa jurídica todos os requisitos de habilitação exigidos na licitação original; sejam mantidas as demais cláusulas e condições do contrato; não haja prejuízo à execução do objeto pactuado e haja a anuência expressa da Administração à continuidade do contrato.

22 – DAS OBRIGAÇÕES DA CONTRATADA:

21.1. Manter durante toda a execução do Contrato, em compatibilidade com as obrigações por ela assumidas, todas as condições de habilitação e qualificação exigidas no Edital e Anexo da CONCORRÊNCIA ELETRÔNICA a ser realizado pela PREFEITURA MUNICIPAL DE SÃO JOÃO DOS PATOS/MA.

21.2. Os bens comuns deverão ser entregues, em perfeitas condições de uso, dentro do prazo de validade, com todos os padrões de qualidade, na forma que determina a legislação e todos os Órgãos competentes, atendendo toda a legislação vigente, conforme Ordem de Fornecimento, emitida pelo setor competente do Órgão solicitante, devidamente certificados pelos Órgãos competentes.

21.3. Efetuar a entrega dos bens comuns obedecendo todos os índices de qualidade e padrão determinado pelos Órgãos competente, em perfeitas condições de uso, no prazo em estrita observância das especificações do Edital e da proposta, acompanhado da respectiva nota fiscal constando detalhadamente as indicações e outras informações pertinentes ao objeto licitado. Ficando ciente que o não cumprimento do prazo de execução estabelecido no Edital e no Termo de Referência, a Administração chamará o licitante melhor classificado no cadastro de reserva para fazer o fornecimento dos bens/materiais/produtos.

21.4. Responsabilizar-se pelos vícios e danos decorrentes dos bens/materiais/produtos, de acordo com os artigos 12, 13, 18 e 26, do Código de Defesa do Consumidor (Lei nº 8.078, de 1990);

21.5. O dever previsto no subitem anterior implica na obrigação de, a critério da Administração, substituir, reparar, corrigir, remover, ou reconstruir, às suas expensas, imediatamente, os bens/materiais/produtos não entregues na forma do Edital, Termo de Referência e Proposta da vencedora;

21.6. Atender prontamente a quaisquer exigências da Administração, inerentes ao objeto da presente licitação;

21.7. Comunicar à Administração, no prazo máximo de 24 (vinte e quatro) horas que antecede a data da entrega dos bens/materiais/produtos, os motivos que impossibilitem o cumprimento do prazo previsto, com a devida comprovação;

21.8. Não transferir a terceiros, por qualquer forma, nem mesmo parcialmente, as obrigações assumidas, nem subcontratar qualquer das prestações a que está obrigada, exceto nas condições autorizadas no Termo de Referência ou na minuta de contrato ou em legislação específica;

21.9. Não permitir a utilização de qualquer trabalho do menor de dezesseis anos, exceto na condição de aprendiz para os maiores de quatorze anos; nem permitir a utilização do trabalho do menor de dezoito anos em trabalho noturno, perigoso ou insalubre;

21.10. Responsabilizarem-se pelas despesas dos tributos, encargos trabalhistas, previdenciários, fiscais, comerciais, taxas, fretes, seguros, deslocamento de pessoal, prestação de garantia e quaisquer outras que incidam ou venham a incidir na execução do contrato.

21.11. Em tudo agir, segundo as diretrizes e legislação específica, cumprindo rigorosamente a legislação fiscal e trabalhista.

21.12. Executar a entrega parcelada, no endereço indicado na Ordem de Compra, obedecendo todas as normas de segurança e normas dos demais Órgãos competentes, quanto a comercialização, transporte dos bens comuns em total conformidade com a legislação pertinente ao objeto licitado.

21.13. Assumir inteira responsabilidade pelos danos ou prejuízos causados ao CONTRATANTE ou a terceiros, decorrentes de dolo ou culpa na execução do objeto deste Contrato, diretamente por seu preposto e/ou empregado, não excluindo ou reduzindo essa responsabilidade à fiscalização ou acompanhamento feito pelo CONTRATANTE.

22 – DAS OBRIGAÇÕES DA CONTRATANTE:

22.1. Além das obrigações resultantes da observância da Lei nº 14.133/2021, são obrigações da Prefeitura Municipal de SAO JOÃO DOS PATOS/MA:

22.2. Efetuar o registro do preço negociado e firmar a correspondente Ata de Registro de Preços, contrato individual, autorização de compras, empenho, conforme seja o caso;

22.3. Efetuar o pagamento ao detentor do preço, quando da sua contratação, os prazos e as condições estipuladas em Edital.

22.4. Promover por meio de servidor (es) especialmente designado, o acompanhamento e a fiscalização da Ata ou contrato sob os aspectos quantitativos e qualitativos, dando aceite observando o detalhamento contido neste Anexo I ou devolvendo para substituição, os que porventura não atenderem as descrições e especificações exigidas, sem ônus para a CONTRATANTE.

22.5. O recebimento do objeto solicitado deverá ser por meio da apresentação do formulário próprio (Ordem de Compra/OF), empenho, devidamente assinado por servidor responsável designado junto ao setor competente, como comprovação da efetiva execução do objeto.

22.6. Proporcionar à empresa contratada as facilidades necessárias a fim de que a adjudicatária/contratada possa prestar os serviços a contento;

22.7. Fornecer ao licitante todas as informações relacionadas com o objeto conforme descrições e especificações deste Anexo I;

22.8. Manifestar-se formalmente em todos os atos relativos à entrega do objeto, em especial, aplicação de sanções, alterações e revisões da mesma;

22.9. Aplicar as penalidades por descumprimento do pactuado na Ata de Registro de Preços e no contrato;

22.10. Promover o gerenciamento da Ata de Registro de Preços e o controle dos preços registrados, efetuando as necessárias atualizações.

22.11. Exigir o cumprimento de todas as obrigações assumidas pela CONTRATADA, de acordo com as cláusulas contratuais e os termos de sua proposta;

22.12. Aceitar ou recusar os motivos alegados pela CONTRATADA para figurar caso fortuito ou

de força maior, dando, por escrito, razões de sua eventual aceitação ou recusa, no prazo máximo de 05 (cinco) dias consecutivos, a contar da data do recebimento dos documentos de comprovação;

22.13. Verificar as condições de habilitação da CONTRATADA conforme determina a lei, antes de efetuar o pagamento devido.

23 - DO PAGAMENTO

23.1 O pagamento mensal será feito em favor da empresa em até 30 (trinta) dias após o fornecimento por meio de depósito em conta corrente, através de Ordem Bancária após a apresentação da Nota Fiscal/Fatura, em que deverão ser discriminados os números das respectivas requisições.

23.2 Os pagamentos serão efetuados pela Secretaria Municipal de Administração, conforme solicitação e execução dos serviços.

24 – DO RESTABELECIMENTO DO EQUILÍBRIO ECONÔMICO-FINANCEIRO

24.1. Nos termos do art. 124 da Lei federal nº 14.133, de 2021, poderá ser reestabelecido o equilíbrio econômico-financeiro da ata de registro de preços.

24.2. O prazo da Administração para resposta ao pedido de reequilíbrio econômico-financeiro será de 45 (quarenta e cinco) dias, podendo ser prorrogado por igual período.

24.3 - DO REAJUSTAMENTO DE MODO GERAL

24.3.1. Os preços inicialmente contratados são fixos e irrealizáveis no prazo de um ano contado da data da assinatura do contrato.

24.3.2. Após o interregno de um ano, os preços iniciais poderão ser reajustados mediante a aplicação do montante acumulado dos 12 meses anteriores do IPCA/IBGE, exclusivamente para as obrigações iniciadas e concluídas após a ocorrência da anualidade.

24.3.3. Sob pena de preclusão, o direito ao reajuste deverá ser pleiteado pela CONTRATADA antes do advento da data-base referente ao reajuste subsequente, da assinatura de aditivo de prorrogação contratual ou do encerramento da vigência da ata

25 - DAS INFRAÇÕES ADMINISTRATIVAS E DAS SANÇÕES

25.1 O licitante ou o contratado será responsabilizado administrativamente, de acordo com o que estabelece o art. 155 da Lei Federal nº 14.133, de 01 de abril de 2021, pelas seguintes infrações:

- 25.1.1 dar causa à inexecução parcial do contrato ou ata de registro de preço;
- 25.1.2 dar causa à inexecução parcial do contrato ou ata de registro de preço que cause grave dano à Administração, ao funcionamento dos serviços públicos ou ao interesse coletivo;
- 25.1.3 dar causa à inexecução total do contrato ata de registro de preço;
- 25.1.4 deixar de entregar a documentação exigida para o certame;
- 25.1.5 não manter a proposta, salvo em decorrência de fato superveniente devidamente justificado;
- 25.1.6 não celebrar o contrato, ata de registro ou não entregar a documentação exigida para a contratação, quando convocado dentro do prazo de validade de sua proposta;
- 25.1.7 ensejar o retardamento da execução ou da entrega do objeto da licitação sem motivo justificado;
- 25.1.8 apresentar declaração ou documentação falsa exigida para o certame ou prestar declaração falsa durante a licitação ou a execução do contrato, ata de registro de preço;
- 25.1.9 fraudar a licitação ou praticar ato fraudulento na execução do contrato, ata de registro de preço;
- 25.1.10 comportar-se de modo inidôneo ou cometer fraude de qualquer natureza;
- 25.1.11 praticar atos ilícitos com vistas a frustrar os objetivos da licitação;
- 25.1.12 praticar ato lesivo previsto à administração pública nos termos do art. 5º da Lei nº 12.846, de 1º de agosto de 2013;
- 25.1.13 deixar de apresentar amostra quando solicitado;
- 25.2 Serão aplicadas ao responsável pelas infrações administrativas previstas nesta Lei as seguintes sanções:
- 25.2.1 advertência, que será aplicada quando não se justificar a imposição de penalidade mais grave;
- 25.2.2 multa a ser aplicada da seguinte forma:
- 25.2.2.1 Multa de Mora:
- a) O atraso no prazo de execução das etapas previstas no Cronograma Físico-financeiro por até 90 (noventa) dias implicará multa de mora de 0,5% (zero vírgula cinco por cento) sobre o valor da obrigação inadimplida, por dia corrido de atraso.

b) Acima de 90 dias de atraso, será aplicada a multa de mora fixa de 10% (dez por cento) do valor da fase, etapa ou parcela do serviço.

c) A aplicação de multa de mora poderá, nos termos do instrument convocatório ou do contrato, ser concomitante com as multas por inexecução total ou parcial do contrato, ata de registro de preço ou com as outras sanções de que trata este artigo.

d) A Administração, considerando a conveniência e a oportunidade, poderá rescindir o contrato, ata de registro de preço ou anular a Nota de Empenho, em virtude de atraso superior a 90 (noventa) dias corridos.

25.2.2.2 Multa por inexecução total ou parcial do objeto contratado:

a) Poderá ser aplicada multa por inexecução parcial do ajuste no valor de 2% (dois por cento) do valor do Contrato e, quando for o caso pelo valor do Item não cumprido, caso a Contratada descumpra qualquer condição ajustada no contrato, ou da Nota de Empenho/Autorização Fornecimento/Ata de Registro de Preços.

b) Quando a Contratada der causa à rescisão, será aplicada a multa por inexecução total do ajuste de 20% (vinte por cento) do valor atualizado do contrato, sem prejuízo da multa de mora ou das demais sanções de que trata este artigo.

25.2.3 impedimento de licitar e contratar;

25.2.3.1 A sanção prevista neste sub item será aplicada ao responsável pelas infrações administrativas quando não se justificar a imposição de penalidade mais grave, e impedirá o responsável de licitar ou contratar no âmbito desta prefeitura, pelo prazo máximo de 3 (três) anos.

25.2.4 declaração de inidoneidade para licitar ou contratar.

25.2.4.1 A sanção prevista neste sub item que justifiquem a imposição de penalidade mais grave que a sanção referida no sub item 25.2.3, e impedirá o responsável de licitar ou contratar no âmbito da Administração Pública direta e indireta de todos os entes federativos do Brasil, pelo prazo mínimo de 3 (três) anos e máximo de 6 (seis) anos.

26 – DA REVOGAÇÃO E ANULAÇÃO:

26.1. A presente licitação poderá ser revogada por razões de interesse público decorrentes de fato supervenientes devidamente comprovados, pertinente e suficiente para justificar sua revogação, ser anulada por ilegalidade de ofício ou por provocação de terceiros, mediante parecer escrito devidamente fundamentado.

26.2. A anulação da presente licitação por motivo de ilegalidade não gera obrigação de indenizar.

26.3. No caso de revogação ou anulação da presente licitação fica assegurado o contraditório e

ampla defesa.

27 – DO REGIME DE CONTRATAÇÃO:

27.1. Esta licitação será realizada na modalidade de CONCORRÊNCIA ELETRÔNICA e será contratado de forma GLOBAL para os serviços, obedecendo o prazo de 180 (cento e oitenta) dias para a execução dos serviços, podendo ser prorrogado.

28 – DA DOTAÇÃO ORÇAMENTÁRIA:

28.1 As despesas decorrentes deste Contrato correrão à conta de recursos advindo de Convenio com o Ministério das Cidades e Contra partida do Município, através da seguinte dotação orçamentária:

TERMO DE COMPROMISSO Nº 987611/2025/MCIDADES/CAIXA

Os recursos financeiros para a execução do objeto deste Termo de Compromisso, neste ato fixados em R\$ 5.600.000,00 (cinco milhões e seiscentos mil reais) serão alocados de acordo com o cronograma de desembolso constante no Plano de Trabalho, conforme a seguinte classificação orçamentária: I. R\$ 560.000,00 (quinhentos e sessenta mil reais), relativos ao presente exercício, correrão à conta da dotação alocada no orçamento do **REPASSADOR**, UG 560018 assegurado pela Nota de Empenho nº 2025NE001395, vinculada ao Programa de Trabalho nº 16482232000TI0000, à conta de recursos oriundos do Tesouro Nacional, Natureza da Despesa 444042;

CONTRAPARTIDA

02 – PODER EXECUTIVO

02 08 – SEC. DE OBRAS E SERVIÇOS URBANOS

02 0800 – SEC. DE OBRAS E SERVIÇOS URBANOS

4.4.90.51.00 OBRAS E INSTALAÇÕES

29 – DA GARANTIA DOS BENS COMUNS:

29.1. Os bens comuns a serem fornecidos, deverão estar garantidos contra alteração, adulteração, no transporte e descarga no local de entrega, devendo o fornecedor substituir, por sua conta imediatamente, os que forem considerados inadequados ao consumo humano, recusados por defeitos ou apresentarem avarias que comprometam o seu uso regular e adequado uso humano.

29.3. Os bens comuns deverão ser entregues, transportados atendendo todas as normas prevista na legislação vigente em perfeitas condições de uso, devidamente certificados pelos Órgãos competentes.

30 - DA GARANTIA DE EXECUÇÃO

30.1 Não haverá exigência de garantia de execução para a presente contratação.

31 - DA IMPUGNAÇÃO AO EDITAL E DO PEDIDO DE ESCLARECIMENTO

31.1 Qualquer pessoa é parte legítima para impugnar edital de licitação por irregularidade ou para solicitar esclarecimento sobre os seus termos, devendo encaminhar o pedido até 3 (três) dias úteis antes da data de abertura da sessão pública, exclusivamente por meio eletrônico, pelo site do Portal de Compras do Município de SAO JOÃO DOS PATOS/MA no endereço: **www.comprassaojoaodospatosma.com.br**

31.2 A Agente de Contratação responderá aos pedidos de esclarecimentos e/ou impugnação no prazo de até três dias úteis contado da data de recebimento do pedido, limitado ao último dia útil anterior à data da abertura do certame, e poderá requisitar subsídios formais aos responsáveis pela elaboração do edital de licitação e dos anexos.

31.3 Os pedidos de esclarecimento deverão ser enviados até o terceiro dia útil que anteceder a data fixada para a abertura da sessão pública exclusivamente via internet, na Plataforma do Portal de Compras do Município de SAO JOÃO DOS PATOS/MA no endereço: **www.comprassaojoaodospatosma.com.br**

31.4 As respostas às impugnações e aos esclarecimentos solicitados serão disponibilizadas no sistema eletrônico em até 3 (três) dias úteis, contados do recebimento do pedido, limitado ao último dia útil anterior à data da abertura do certame.

31.5 Caberá à Agente de Contratação, auxiliado pelos responsáveis pela elaboração deste Edital e seus anexos, decidir sobre a impugnação no prazo de até dois dias úteis contados da data de recebimento da impugnação.

31.5 Acolhida a impugnação, será definida e publicada nova data para a realização do certame.

31.6 As impugnações e pedidos de esclarecimentos não suspendem os prazos previstos no certame.

31.7 A concessão de efeito suspensivo a impugnação e medida excepcional e deverá ser motivada pela Agente de Contratação, nos autos do processo de licitação.

31.8 As respostas aos pedidos de esclarecimentos serão divulgadas pelo sistema e vincularão os participantes e a administração.

31.9. As respostas às impugnações e aos esclarecimentos solicitados, bem como outros avisos de ordem geral, serão cadastradas no sítio **www.comprassaojoaodospatosma.com.br**

31.10. Não serão conhecidas as impugnações apresentadas após o respectivo prazo legal ou, no caso de empresas, que estejam inscritas por representante não habilitado legalmente ou não identificado no processo para responder pela proponente.

31.11. A petição de impugnação apresentada por empresa deve ser firmada por sócio, pessoa

designada para a administração da sociedade empresária, ou procurador, e vir acompanhada, conforme o caso, de estatuto ou contrato social e suas posteriores alterações, se houver, do ato de designação do administrador, ou de procuração pública ou particular (instrumento de mandato com poderes para impugnar o Edital).

32 - DA FRAUDE E DA CORRUPÇÃO

32.1 - Os licitantes e o contratado devem observar e fazer observar, por seus fornecedores e subcontratados, se admitida à subcontratação, o mais alto padrão de ética durante todo o processo de licitação, de contratação e de execução do objeto contratual.

32.2 - PARA OS PROPÓSITOS DESTA CLÁUSULA, DEFINEM-SE AS SEGUINTE PRÁTICAS:

I. **PRÁTICA CORRUPTA:** Oferecer, dar, receber ou solicitar, direta ou indiretamente, qualquer vantagem com o objetivo de influenciar a ação de servidor público no processo de licitação ou na execução do contrato;

II. **PRÁTICA FRAUDULENTA:** A falsificação ou omissão dos fatos, com o objetivo de influenciar o processo de licitação ou de execução do contrato;

III. **PRÁTICA CONCERTADA:** Esquematizar ou estabelecer um acordo entre dois ou mais licitantes, com ou sem o conhecimento de representantes ou prepostos do órgão licitador, visando estabelecer preços em níveis artificiais e não-competitivos;

IV. **PRÁTICA COERCITIVA:** Causar danos ou ameaçar causar dano, direta ou indiretamente, às pessoas ou sua propriedade, visando influenciar sua participação em um processo licitatório ou afetar a execução do contrato.

V. **PRÁTICA OBSTRUTIVA:** Destruir, falsificar, alterar ou ocultar provas em inspeções ou fazer declarações falsas aos representantes do organismo financeiro multilateral, com o objetivo de impedir materialmente a apuração de alegações de prática prevista acima; atos cuja intenção seja impedir materialmente o exercício do direito de o organismo financeiro multilateral promover inspeção.

33 - DAS DISPOSIÇÕES GERAIS

33.1 - Da sessão pública da CONCORRÊNCIA ELETRÔNICA divulgar-se-á Ata no sistema eletrônico.

33.2 - O desatendimento de exigências meramente formais que não comprometam a aferição da qualificação do licitante ou a compreensão do conteúdo de sua proposta não importará seu afastamento da licitação ou a invalidação do processo.

33.3 - A homologação do resultado desta licitação não implicará direito à contratação.

33.4 - As normas disciplinadoras da licitação serão sempre interpretadas em favor da ampliação da disputa entre os interessados, desde que não comprometam o interesse da Administração, o princípio da isonomia, a finalidade e a segurança da contratação.

33.5 - Os licitantes assumem todos os custos de preparação e apresentação de suas propostas e a Administração não será, em nenhum caso, responsável por esses custos, independentemente da condução ou do resultado do processo licitatório.

33.6 - Na contagem dos prazos estabelecidos neste Edital e seus Anexos só se iniciam e vencem os prazos em dias de expediente na Administração.

33.7 - O licitante é o responsável pela fidelidade e legitimidade das informações prestadas e dos documentos apresentados em qualquer fase da licitação.

33.8 - A falsidade de qualquer documento apresentado ou a inverdade das informações nele contidas implicará a imediata desclassificação do proponente que o tiver apresentado, ou, caso tenha sido o vencedor, a rescisão do contrato ou do documento equivalente, sem prejuízo das demais sanções cabíveis.

33.9 - A Prefeitura Municipal de SÃO JOÃO DOS PATOS/MA, poderá revogar esta CONCORRÊNCIA ELETRÔNICA por razões de interesse público decorrente de fato superveniente que constitua óbice manifesto e incontornável, ou anulá-lo por ilegalidade, de ofício ou por provocação de terceiros, salvo quando for viável a convalidação do ato ou do procedimento viciado, desde que observados os princípios da ampla defesa e contraditório:

a) A anulação da CONCORRÊNCIA ELETRÔNICA induz à extinção do contrato.

b) A anulação da licitação por motivo de ilegalidade não gera obrigação de indenizar.

33.10 - É facultado à Autoridade Superior, em qualquer fase desta CONCORRÊNCIA ELETRÔNICA, promover diligência destinada a esclarecer ou completar a instrução do processo, vedada a inclusão posterior de informação ou de documentos que deveriam ter sido apresentados para fins de classificação e habilitação.

33.11 Não havendo expediente ou ocorrendo qualquer fato superveniente que impeça a realização do certame na data marcada, a sessão será automaticamente transferida para o primeiro dia útil subsequente, no mesmo horário anteriormente estabelecido, desde que não haja comunicação em contrário, pela Agente de Contratação.

33.12 Todas as referências de tempo no Edital, no aviso e durante a sessão pública observarão o horário de Brasília - DF.

33.13 No julgamento das propostas e da habilitação, a Agente de Contratação poderá sanar erros ou falhas que não alterem a substância das propostas, dos documentos e sua validade jurídica, mediante despacho fundamentado, registrado em ata e acessível a todos, atribuindo-lhes validade e eficácia para fins de habilitação e classificação.



ESTADO DO MARANHÃO
PREFEITURA DE SÃO JOÃO DOS PATOS - MA
Avenida Getúlio Vargas, 135 - Centro. CEP 65665-000
www.saojoaodospatos.ma.gov.br



33.14 O desatendimento de exigências formais não essenciais não importará o afastamento do licitante, desde que seja possível o aproveitamento do ato, observados os princípios da isonomia e do interesse público.

33.15 Em caso de divergência entre disposições deste Edital e de seus anexos ou demais peças que compõem o processo, prevalecerá as deste Edital.

33.16. A Agente de Contratação poderá solicitar manifestação técnica da assessoria jurídica ou de outros setores do órgão ou da entidade, a fim de subsidiar sua decisão.

33.17. Na hipótese de o sistema eletrônico desconectar para a Agente de Contratação no decorrer da etapa de envio de lances da sessão pública e permanecer acessível aos licitantes, os lances continuarão sendo recebidos, sem prejuízo dos atos realizados.

33.18 Qualquer processamento de cópia referente ao processo os custos serão suportados pelo requerente, ficando facultado a CPL da PREFEITURA MUNICIPAL DE SÃO JOÃO DOS PATOS/MA, o atendimento do pedido, dentro do lapso temporal de até 05 (cinco) dias úteis, a fim de evitar transtornos nas atividades de rotina.

33.19. O licitante é o responsável pela fidelidade e legitimidade das informações prestadas e dos documentos apresentados em qualquer fase da licitação.

33.20. A falsidade de qualquer documento apresentado ou a inverdade das informações nele contidas implicará a imediata desclassificação do proponente que o tiver apresentado, ou, caso tenha sido o vencedor, a rescisão do contrato ou do documento equivalente, sem prejuízo das demais sanções cabíveis.

33.21. É facultado à autoridade superior, em qualquer fase desta CONCORRÊNCIA ELETRÔNICA, promover diligência destinada a esclarecer ou completar a instrução do processo, vedada a inclusão posterior de informação ou de documentos que deveriam ter sido apresentados para fins de classificação e habilitação.

33.22. Os casos omissos serão resolvidos de acordo com a Lei nº 14.133/2021, de 01 de abril de 2021, Decreto Municipal nº 001/2024 e demais legislações aplicáveis.

33.23 O Edital está disponibilizado, na íntegra no Portal de Transparência do Município no endereço: <https://saojoaodospatos.ma.gov.br/transparencia/> no Portal Nacional de Contratações Públicas - PNCP através do endereço: <https://www.gov.br/pncp/pt-br> e também poderá ser consultado e obtidos na sala da Comissão Permanente de Contratação, localizada no Prédio da Prefeitura à Av. Getúlio Vargas, 135, Centro - CEP: 65.665-000, São João dos Patos/MA, de 2ª a 6ª, das 08:00 às 13:00 horas, podendo ainda ser solicitado através do e-mail: cplsjpma@gmail.com. Esclarecimento adicional no mesmo endereço e e-mail citados e ainda pelo telefone: +55 99 8433-5116.

34 – DOS ANEXOS - INTEGRAM ESTE EDITAL:

Integram este Edital, para todos os fins e efeitos, os seguintes anexos:

ANEXO I - Termo de Referencia

ANEXO II – Projeto Básico dos serviços

ANEXO III – Documentos de HABILITAÇÃO

ANEXO IV – Declaração conjunta.

ANEXO V - Declaração de Conhecimento e atendimento as Condições do Edital.

ANEXO VI - Minuta Carta de apresentação de proposta final

ANEXO VII - Modelo de declaração de Enquadramento no Regime de microempresa ou Empresa de Pequeno Porte.

ANEXO VIII - Modelo de declaração indicação de responsável técnico

ANEXO IX - Minuta de Termo de Contrato

ANEXO X - Declaração de conhecimento do local da obra

SAO JOÃO DOS PATOS/MA, 03 de fevereiro de 2026.

Lourdes Karylla Mendes Cavalcante
Secretária Municipal de Administração

CONCORRÊNCIA ELETRÔNICA Nº 003/2026

ANEXO – I

TERMO DE REFERENCIA

1. APRESENTAÇÃO, OBJETO E ORGÃO PARTICIPANTE

1.1. O objeto da presente licitação é o registro de preços para a Contratação de empresa para a prestação de serviços de Construção de unidades habitacionais no município de São João dos Patos/MA, conforme condições, especificações e quantidades estabelecidas neste Termo de Referência.

1.1.2. ORGÃO GERENCIADOR: Prefeitura Municipal de SÃO JOÃO DOS PATOS/MA, através da Secretaria Municipal de Administração, não podendo esta função ser exercida por qualquer outra unidade administrativa externa a jurisdição do licitador.

1.1.3. ÒRGÃO PARTICIPANTE: Secretaria Municipal de Administração.

1.2. Não serão aceitas propostas que apresentem cotação em quantidades inferiores àquelas indicadas neste Termo de Referência.

1.3. A licitação será do tipo menor GLOBAL, facultando-se ao licitante a participação em quantos itens for de seu interesse.

1.4. O licitante deverá oferecer proposta para o quantitativo TOTAL.

1.5. O CONCORRÊNCIA ELETRÔNICA será do tipo menor preço GLOBAL, referente ao objeto especificado neste Termo de Referência;

1.6 Os bens objeto desta contratação são caracterizados como comuns, conforme justificativa constante do Estudo Técnico Preliminar.

2. DAS FORMAS E CRITÉRIOS DE SELEÇÃO DA PROPOSTA/FORNECEDOR

2.1. A licitação será realizada por preço GLOBAL, na modalidade CONCORRÊNCIA ELETRÔNICA, utilizando-se como critério de julgamento o “menor preço GLOBAL”.

2.2. Os critérios de habilitação dos fornecedores e de julgamento das propostas são aqueles definidos no edital do CONCORRÊNCIA ELETRÔNICA.

2.3. O regime de contratação será o de empreitada por preço global (inciso XXIX do art. 6º da Lei Federal nº 14.133/2021), com preço certo e total para cada item que compõe o projeto e

especificações.

3 – DO ATENDIMENTO A LEI COMPLEMENTAR Nº 123/2006, ALTERADA PELA LEI COMPLEMENTAR Nº 147/2014, conforme o caso.

3.1 A participação nesta licitação está classificada como AMPLA DISPUTA a todos os interessados, legalmente autorizados a atuarem no ramo pertinente ao objeto desta licitação, que atendam a todas as exigências contidas neste Edital e que apresentem a documentação solicitada neste Edital.

4 - DESCRIÇÃO DA SOLUÇÃO E ESPECIFICAÇÃO DO PRODUTO

4.1 A descrição da solução como um todo considerado o ciclo de vida do objeto e especificação dos serviços encontra-se pormenorizada em tópico específico dos Estudos Técnicos Preliminares.

5. JUSTIFICATIVA DA CONTRATAÇÃO

5.1 A presente definição de requisitos visa subsidiar a futura contratação de serviços para a construção de habitações populares no âmbito do programa Minha Casa Minha Vida, com o intuito de atender às crescentes demandas habitacionais da população de São João dos Patos. A carência de moradias dignas é uma realidade que afeta um número significativo de famílias no município, comprometendo não apenas o bem-estar social, mas também o desenvolvimento econômico e a qualidade de vida dos cidadãos.

5.2 O objetivo da contratação é garantir o acesso à moradia adequada para as pessoas em situação de vulnerabilidade social, promovendo assim a inclusão territorial e a cidadania. Por meio da construção de moradias populares, buscamos oferecer condições mínimas de habitação, proporcionando segurança e dignidade aos cidadãos são-joanenses. Essa ação se alinha às diretrizes da Política Nacional de Habitação, que tem como meta principal assegurar que todos os brasileiros tenham acesso a um lar adequado.

5.3 A necessidade da contratação se torna evidente diante do crescente déficit habitacional na região, exacerbado por fatores socioeconômicos que dificultam o acesso à moradia para parcelas da população. Sem uma intervenção efetiva, arriscamos nos a perpetuar um ciclo de exclusão social e a expor as famílias a condições de moradia precárias, que podem contribuir para o aumento de problemas de saúde, violência e instabilidade familiar.

5.4 O impacto da não realização da contratação pode ser amplo e profundo, resultando na continuidade da crise habitacional e na marginalização de comunidades inteiras. O descaso em relação à questão habitacional pode levar ao crescimento das áreas de risco, ao aumento da desigualdade social e à deterioração do tecido urbano. Também haverá um impacto negativo nas políticas públicas relacionadas à saúde, educação e desenvolvimento social, que estão diretamente interligadas ao acesso à moradia digna.

5.5 Em consonância com o interesse público, esta iniciativa demonstra o compromisso da Prefeitura Municipal de São João dos Patos em promover justiça social e equidade, garantindo que os cidadãos tenham acesso a direitos fundamentais, como o direito à moradia. Adicionalmente, a contratação proposta adere aos princípios estabelecidos pela Lei 14.133/2021, que rege as contratações públicas e enfatiza a importância da transparência, eficiência e prestação de contas na gestão dos recursos públicos.

5.6 Portanto, a execução deste projeto revelará não apenas um avanço na política habitacional local, mas também representará um passo importante na construção de um futuro mais justo e sustentável para todas as famílias da cidade.

6. CLASSIFICAÇÃO DOS BENS COMUNS

6.1. O objeto desta contratação são de qualidade comum, não superior à cumprir as finalidades às quais se destinam, não se enquadrando como sendo de bem de luxo, nos termos do artigo 20 da Lei nº 14.133, de 2021.

7 – OBRIGAÇÕES DA CONTRATANTE

7.1. Além das obrigações dispostas no Edital, também são obrigações da **CONTRATANTE**:

7.1.1. Exigir o cumprimento de todas as obrigações assumidas pelo Contratado, de acordo com o contrato e seus anexos;

7.1.2. Receber o objeto no prazo e condições estabelecidas no Termo de Referência;

7.1.3. Notificar o Contratado, por escrito, sobre vícios, defeitos ou incorreções verificadas no objeto fornecido, para que seja por ele substituído, reparado ou corrigido, no total ou em parte, às suas expensas;

7.1.4. Acompanhar e fiscalizar a execução do contrato e o cumprimento das obrigações pelo Contratado;

7.1.5. Efetuar o pagamento ao Contratado do valor correspondente ao fornecimento do objeto, no prazo, forma e condições estabelecidos no presente Contrato e no Termo de Referência.

7.1.6. Aplicar ao Contratado as sanções previstas na lei e neste Contrato;

7.1.7. Cientificar o órgão de representação judicial da Advocacia-Geral da União para adoção das medidas cabíveis quando do descumprimento de obrigações pelo Contratado;

7.1.8. Explicitamente emitir decisão sobre todas as solicitações e reclamações relacionadas à execução do presente Contrato, ressalvados os requerimentos manifestamente impertinentes,

meramente protelatórios ou de nenhum interesse para a boa execução do ajuste.

7.1.9. A Administração terá o prazo de 01 (um) mês, a contar da data do protocolo do requerimento para decidir, admitida a prorrogação motivada, por igual período.

7.1.10. Responder eventuais pedidos de reestabelecimento do equilíbrio econômico-financeiro feitos pelo contratado no prazo máximo de 01 (um) mês.

7.1.11. A Administração não responderá por quaisquer compromissos assumidos pelo Contratado com terceiros, ainda que vinculados à execução do contrato, bem como por qualquer dano causado a terceiros em decorrência de ato do Contratado, de seus empregados, prepostos ou subordinados.

8 – OBRIGAÇÕES DA CONTRATADA

8.1. O Contratado deve cumprir todas as obrigações constantes deste Contrato e em seus anexos, assumindo como exclusivamente seus os riscos e as despesas decorrentes da boa e perfeita execução do objeto, observando, além das obrigações previstas na Lei nº 14.133/2021, de 01 de abril de 2021, Decreto Municipal nº 001/2024 e demais legislações aplicáveis, as obrigações a seguir dispostas:

8.2. Responsabilizar-se pelos vícios e danos decorrentes do objeto, de acordo com o Código de Defesa do Consumidor (Lei nº 8.078, de 1990);

8.3. Comunicar ao contratante, no prazo máximo de 24 (vinte e quatro) horas que antecede a data da entrega, os motivos que impossibilitem o cumprimento do prazo previsto, com a devida comprovação;

8.4. Atender às determinações regulares emitidas pelo fiscal ou gestor do contrato ou autoridade superior (art. 137, II, da Lei n.º 14.133, de 2021) e prestar todo esclarecimento ou informação por eles solicitados;

8.5. Reparar, corrigir, remover, reconstruir ou substituir, às suas expensas, no total ou em parte, no prazo fixado pelo fiscal do contrato, os bens nos quais se verificarem vícios, defeitos ou incorreções resultantes da execução ou dos materiais empregados;

8.6. Responsabilizar-se pelos vícios e danos decorrentes da execução do objeto, bem como por todo e qualquer dano causado à Administração ou terceiros, não reduzindo essa responsabilidade a fiscalização ou o acompanhamento da execução contratual pelo contratante, que ficará autorizado a descontar dos pagamentos devidos ou da garantia, caso exigida, o valor correspondente aos danos sofridos;

8.7. Responsabilizar-se pelo cumprimento de todas as obrigações trabalhistas, previdenciárias, fiscais, comerciais e as demais previstas em legislação específica, cuja inadimplência não transfere a responsabilidade ao contratante e não poderá onerar o objeto do contrato;

- 8.8. Comunicar ao Fiscal do contrato, no prazo de 24 (vinte e quatro) horas, qualquer ocorrência anormal ou acidente que se verifique no local da execução do objeto contratual.
- 8.9. Paralisar, por determinação do contratante, qualquer atividade que não esteja sendo executada de acordo com a boa técnica ou que ponha em risco a segurança de pessoas ou bens de terceiros.
- 8.10. Manter durante toda a vigência do contrato, em compatibilidade com as obrigações assumidas, todas as condições exigidas para habilitação na licitação;
- 8.11. Cumprir, durante todo o período de execução do contrato, a reserva de cargos prevista em lei para pessoa com deficiência, para reabilitado da Previdência Social ou para aprendiz, bem como as reservas de cargos previstas na legislação (art. 116, da Lei n.º 14.133, de 2021);
- 8.12. Comprovar a reserva de cargos a que se refere a cláusula acima, no prazo fixado pelo fiscal do contrato, com a indicação dos empregados que preencheram as referidas vagas (art. 116, parágrafo único, da Lei n.º 14.133, de 2021);
- 8.13. Guardar sigilo sobre todas as informações obtidas em decorrência do cumprimento do contrato;
- 8.14. Arcar com o ônus decorrente de eventual equívoco no dimensionamento dos quantitativos de sua proposta, inclusive quanto aos custos variáveis decorrentes de fatores futuros e incertos, devendo complementá-los, caso o previsto inicialmente em sua proposta não seja satisfatório para o atendimento do objeto da contratação, exceto quando ocorrer algum dos eventos arrolados no art. 124, II, d, da Lei nº 14.133, de 2021.
- 8.15. Cumprir, além dos postulados legais vigentes de âmbito federal, estadual ou municipal, as normas de segurança do contratante;

9 –DA PROPOSTA E DO PREÇO

- 9.1. Os valores propostos deverão ser cotados em moeda corrente nacional e já incluídos todos os custos diretos e indiretos relativos ao Objeto do Edital, inclusive com as despesas de transporte, seguros, materiais, encargos sociais, trabalhistas, previdenciárias, securitárias ou outros decorrentes, ou que venham a ser desenvolvidos em razão do Edital, não cabendo à PREFEITURA MUNICIPAL DE SÃO JOÃO DOS PATOS/MA quaisquer custos adicionais.
- 9.2 Na proposta vencedora deverá está da seguinte forma:
- 9.2.1 - Planilha Orçamentária;
- 9.2.2 - Composição dos Custos Unitários (CPU) - com indicação dos quantitativos e dos custos

unitários, vedada a utilização de unidades genéricas ou indicadas como verba;

9.2.3 - Bonificações e Despesas Indiretas (BDI);

9.2.4 - Encargos Sociais (ES);

9.2.5 - Cronograma de físico-financeiro.

9.3 A proposta de preço deverá conter a discriminação detalhada dos serviços, conforme PROJETO BÁSICO.

10 – DOS CRITÉRIOS PARA PAGAMENTO

10.1 Recebida a Nota Fiscal ou documento de cobrança equivalente, correrá o prazo de até 10(dez) dias úteis para fins de liquidação, na forma da seção anterior, prorrogáveis por igual período.

10.2 Para fins de liquidação, o setor competente deverá verificar se a nota fiscal ou instrumento de cobrança equivalente apresentado expressa os elementos necessários e essenciais do documento, tais como:

- a) Prazo De Validade;
- b) A Data Da Emissão;
- c) Os Dados Do Contrato E Do Órgão Contratante;
- d) Período Respetivo De Execução Do Contrato;
- e) Valor A Pagar; E
- f) Eventual Destaque Do Valor De Retenções Tributárias Cabíveis.

10.3 Havendo erro na apresentação da nota fiscal ou instrumento de cobrança equivalente, ou circunstância que impeça a liquidação da despesa, esta ficará sobrestada até que o contratado providencie as medidas saneadoras, reiniciando-se o prazo após a comprovação da regularização da situação, sem ônus ao contratante.

10.4 A nota fiscal ou instrumento de cobrança equivalente deverá ser obrigatoriamente acompanhado da comprovação das certidões de regularidade junto à Receita Federal do Brasil/Previdência, Trabalhistas, FGTS, Estado (dívida ativa e tributos), Município (dívida ativa e tributos), nos termos do art. 68 da Lei nº 14.133, de 2021.

10.5 Constatando-se situação de irregularidade do contratado, será providenciada sua notificação, por escrito, para que, no prazo de 5 (cinco) dias úteis, regularize sua situação ou, no mesmo prazo, apresente sua defesa. O prazo poderá ser prorrogado uma vez, por igual período, a critério do contratante.

10.6 Não havendo regularização ou sendo a defesa considerada improcedente, o contratante deverá comunicar aos órgãos responsáveis pela fiscalização da regularidade fiscal quanto à

inadimplência do contratado, bem como quanto à existência de pagamento a ser efetuado, para que sejam acionados os meios pertinentes e necessários para garantir o recebimento de seus créditos.

10.7 Persistindo a irregularidade, o contratante deverá adotar as medidas necessárias à rescisão contratual nos autos do processo administrativo correspondente, assegurada ao contratado a ampla defesa.

10.8 Havendo a efetiva execução do objeto, os pagamentos serão realizados normalmente, até que se decida pela rescisão do contrato, caso o contratado não regularize sua situação fiscal.

10.9 O pagamento será efetuado no prazo de até 30 (trinta) dias contados da finalização da liquidação da despesa, conforme item anterior.

10.10 O pagamento será realizado por meio de ordem bancária, para crédito em banco, agência e conta corrente indicados pelo contratado.

10.11 Será considerada data do pagamento o dia em que constar como emitida a ordem bancária para pagamento.

10.12 Quando do pagamento, será efetuada a retenção tributária prevista na legislação aplicável.

10.13 Independentemente do percentual de tributo inserido na planilha, quando houver, serão retidos na fonte, quando da realização do pagamento, os percentuais estabelecidos na legislação vigente.

10.14 O contratado regularmente optante pelo Simples Nacional, nos termos da Lei Complementar nº 123, de 2006, não sofrerá a retenção tributária quanto aos impostos e contribuições abrangidos por aquele regime. No entanto, o pagamento ficará condicionado à apresentação de comprovação, por meio de documento oficial, de que faz jus ao tratamento tributário favorecido previsto na referida Lei Complementar.

11. AQUISIÇÕES DO OBJETO

11.1. A Solicitação do objeto ocorrerá por meio de "ORDEM DE SERVIÇOS", a ser assinada pelo Ordenador de Despesas/Secretario Municipal da CONTRATANTE, contendo as informações dos itens, quantidades, preços unitários e totais.

12 - CONDIÇÕES DE REALIZAÇÃO DOS SERVIÇOS

12.1 As condições de realização dos serviços estão dispostas no PROJETO BÁSICO, anexo II do Edital.

13 – GESTÃO DO CONTRATO

13.1 O contrato deverá ser executado fielmente pelas partes, de acordo com as cláusulas avençadas e as normas da Lei nº 14.133, de 2021, e cada parte responderá pelas consequências de sua inexecução total ou parcial.

13.2 Em caso de impedimento, ordem de paralisação ou suspensão do contrato, o cronograma de execução será prorrogado automaticamente pelo tempo correspondente, anotadas tais circunstâncias mediante simples apostila.

13.3 As comunicações entre o órgão ou entidade e a contratada devem ser realizadas por escrito sempre que o ato exigir tal formalidade, admitindo-se o uso de mensagem eletrônica para esse fim, conforme endereço eletrônico informado pela contratada na sua proposta comercial.

13.4 O órgão ou entidade poderá convocar representante da empresa para adoção de providências que devam ser cumpridas de imediato.

13.5 Após a assinatura do contrato ou instrumento equivalente, o órgão ou entidade poderá convocar o representante da empresa contratada para reunião inicial para apresentação do plano de fiscalização, que conterà informações acerca das obrigações contratuais, dos mecanismos de fiscalização, das estratégias para execução do objeto, do plano complementar de execução da contratada, quando houver, do método de aferição dos resultados e das sanções aplicáveis, dentre outros.

FISCALIZAÇÃO

13.6 A execução do contrato deverá ser acompanhada e fiscalizada pelo(s) fiscal(is) do contrato, ou pelos respectivos substitutos (Lei nº 14.133, de 2021, art. 117, caput).

FISCALIZAÇÃO TÉCNICA

13.7 O fiscal técnico do contrato acompanhará a execução do contrato, para que sejam cumpridas todas as condições estabelecidas no contrato, de modo a assegurar os melhores resultados para a Administração

13.8 O fiscal técnico do contrato anotará no histórico de gerenciamento do contrato todas as ocorrências relacionadas à execução do contrato, com a descrição do que for necessário para a regularização das faltas ou dos defeitos observados. (art. 117, §1º da Lei nº 14.133, de 2021).

13.9 Identificada qualquer inexecução ou irregularidade, o fiscal técnico do contrato emitirá notificações para a correção da execução do contrato, determinando prazo para a correção.

13.10 O fiscal técnico do contrato informará ao gestor do contrato, em tempo hábil, a situação que demandar decisão ou adoção de medidas que ultrapassem sua competência, para que adote as medidas necessárias e saneadoras, se for o caso.

13.11 No caso de ocorrências que possam inviabilizar a execução do contrato nas datas aprezadas, o fiscal técnico do contrato comunicará o fato imediatamente ao gestor do contrato.

13.12 O fiscal técnico do contrato comunicará ao gestor do contrato, em tempo hábil, o término do contrato sob sua responsabilidade, com vistas à renovação tempestiva ou à prorrogação contratual.

FISCALIZAÇÃO ADMINISTRATIVA

13.13 O fiscal administrativo do contrato verificará a manutenção das condições de habilitação da contratada, acompanhará o empenho, o pagamento, as garantias, as glosas e a formalização de apostilamento e termos aditivos, solicitando quaisquer documentos comprobatórios pertinentes, caso necessário.

13.14 Caso ocorra descumprimento das obrigações contratuais, o fiscal administrativo do contrato atuará tempestivamente na solução do problema, reportando ao gestor do contrato para que tome as providências cabíveis, quando ultrapassar a sua competência;

GESTOR DO CONTRATO

13.15 O gestor do contrato coordenará a atualização do processo de acompanhamento e fiscalização do contrato contendo todos os registros formais da execução no histórico de gerenciamento do contrato, a exemplo da ordem de serviço, do registro de ocorrências, das alterações e das prorrogações contratuais, elaborando relatório com vistas à verificação da necessidade de adequações do contrato para fins de atendimento da finalidade da administração.

13.16 O gestor do contrato acompanhará os registros realizados pelos fiscais do contrato, de todas as ocorrências relacionadas à execução do contrato e as medidas adotadas, informando, se for o caso, à autoridade superior àquelas que ultrapassarem a sua competência.

13.17 O gestor do contrato acompanhará a manutenção das condições de habilitação da contratada, para fins de empenho de despesa e pagamento, e anotar os problemas que obstem o fluxo normal da liquidação e do pagamento da despesa no relatório de riscos eventuais.

13.18 O gestor do contrato emitirá documento comprobatório da avaliação realizada pelos fiscais técnico, administrativo e setorial quanto ao cumprimento de obrigações assumidas pelo contratado, com menção ao seu desempenho na execução contratual, baseado nos indicadores objetivamente definidos e aferidos, e a eventuais penalidades aplicadas, devendo constar do cadastro de atesto de cumprimento de obrigações.

13.19 O gestor do contrato tomará providências para a formalização de processo administrativo de responsabilização para fins de aplicação de sanções, a ser conduzido pela comissão de que trata o art. 158 da Lei nº 14.133, de 2021, ou pelo agente ou pelo setor com competência para tal, conforme o caso.

13.20 O gestor do contrato deverá elaborar relatório final com informações sobre a consecução dos objetivos que tenham justificado a contratação e eventuais condutas a serem adotadas para

o aprimoramento das atividades da Administração.

13.21 O gestor do contrato deverá enviar a documentação pertinente ao setor de contratos para a formalização dos procedimentos de liquidação e pagamento, no valor dimensionado pela fiscalização e gestão nos termos do contrato.

14 - DO VIGÊNCIA DO CONTRATO

14.1. O contrato a ser firmado com a empresa vencedora do certame terá a sua vigência a partir da data de sua assinatura, limitando-se os serviços em 180 (cento e oitenta) dias, na forma do artigo 105 da Lei nº 14.133, de 2021.

15 - DAS INFRAÇÕES ADMINISTRATIVAS E DAS SANÇÕES

15.1 O licitante ou o contratado será responsabilizado administrativamente, de acordo com o que estabelece o art. 155 da Lei Federal nº 14.133, de 01 de abril de 2021, pelas seguintes infrações:

15.1.1 dar causa à inexecução parcial do contrato ou ata de registro de preço;

15.1.2 dar causa à inexecução parcial do contrato ou ata de registro de preço que cause grave dano à Administração, ao funcionamento dos serviços públicos ou ao interesse coletivo;

15.1.3 dar causa à inexecução total do contrato ata de registro de preço;

15.1.4 deixar de entregar a documentação exigida para o certame;

15.1.5 não manter a proposta, salvo em decorrência de fato superveniente devidamente justificado;

15.1.6 não celebrar o contrato, ata de registro ou não entregar a documentação exigida para a contratação, quando convocado dentro do prazo de validade de sua proposta;

15.1.7 ensejar o retardamento da execução ou da entrega do objeto da licitação sem motivo justificado;

15.1.8 apresentar declaração ou documentação falsa exigida para o certame ou prestar declaração falsa durante a licitação ou a execução do contrato, ata de registro de preço;

15.1.9 fraudar a licitação ou praticar ato fraudulento na execução do contrato, ata de registro de preço;

15.1.10 comportar-se de modo inidôneo ou cometer fraude de qualquer natureza;

15.1.11 praticar atos ilícitos com vistas a frustrar os objetivos da licitação;

15.1.12 praticar ato lesivo previsto à administração pública nos termos do art. 5º da Lei nº 12.846, de 1º de agosto de 2013;

15.1.13 deixar de apresentar amostra quando solicitado;

15.2 Serão aplicadas ao responsável pelas infrações administrativas previstas nesta Lei as seguintes sanções:

15.2.1 advertência, que será aplicada quando não se justificar a imposição de penalidade mais grave;

15.2.2 multa a ser aplicada da seguinte forma:

15.2.2.1 Multa de Mora:

a) O atraso no prazo de execução das etapas previstas no Cronograma Físico-financeiro por até 90 (noventa) dias implicará multa de mora de 0,5% (zero vírgula cinco por cento) sobre o valor da obrigação inadimplida, por dia corrido de atraso.

b) Acima de 90 dias de atraso, será aplicada a multa de mora fixa de 10% (dez por cento) do valor da fase, etapa ou parcela do serviço.

c) A aplicação de multa de mora poderá, nos termos do instrument convocatório ou do contrato, ser concomitante com as multas por inexecução total ou parcial do contrato, ata de registro de preço ou com as outras sanções de que trata este artigo.

d) A Administração, considerando a conveniência e a oportunidade, poderá rescindir o contrato, ata de registro de preço ou anular a Nota de Empenho, em virtude de atraso superior a 90 (noventa) dias corridos.

15.2.2.2 Multa por inexecução total ou parcial do objeto contratado:

a) Poderá ser aplicada multa por inexecução parcial do ajuste no valor de 2% (dois por cento) do valor do Contrato e, quando for o caso pelo valor do Item não cumprido, caso a Contratada descumpra qualquer condição ajustada no contrato, ou da Nota de Empenho/Autorização Fornecimento/Ata de Registro de Preços.

b) Quando a Contratada der causa à rescisão, será aplicada a multa por inexecução total do ajuste de 20% (vinte por cento) do valor atualizado do contrato, sem prejuízo da multa de mora ou das demais sanções de que trata este artigo.

15.2.3 impedimento de licitar e contratar;

15.2.3.1 A sanção prevista neste sub item será aplicada ao responsável pelas infrações administrativas quando não se justificar a imposição de penalidade mais grave, e impedirá o

responsável de licitar ou contratar no âmbito desta prefeitura, pelo prazo máximo de 3 (três) anos.
15.2.4 declaração de inidoneidade para licitar ou contratar.

15.2.4.1 A sanção prevista neste sub item que justifiquem a imposição de penalidade mais grave que a sanção referida no sub item 15.2.3, e impedirá o responsável de licitar ou contratar no âmbito da Administração Pública direta e indireta de todos os entes federativos do Brasil, pelo prazo mínimo de 3 (três) anos e máximo de 6 (seis) anos.

15.3. As multas porventura aplicadas serão descontadas dos pagamentos devidos pela Prefeitura Municipal de SÃO JOÃO DOS PATOS/MA ou cobradas diretamente da empresa penalizada, amigável ou judicialmente, e poderão ser aplicadas cumulativamente às demais sanções.

15.4. A Empresa penalizada terá o direito de defesa que deverá ser exercido em até 05(cinco) dias úteis a contar da sua notificação da penalidade, podendo ocorrer a juntada de documentos e serem arroladas até 03 (três) testemunhas.

15.5. Serão considerados injustificados os atrasos não comunicados tempestivamente e indevidamente fundamentados, e a aceitação da justificativa ficará a critério da Prefeitura Municipal de SÃO JOÃO DOS PATOS/MA que deverá examinar a legalidade da conduta da empresa.

15.6. Comprovado impedimento ou reconhecida força maior, devidamente justificado e aceito pela Prefeitura Municipal de SÃO JOÃO DOS PATOS/MA, conforme procedimento esboçado no subitem anterior, a CONTRATADA ficará isenta das penalidades mencionadas nos subitens anteriores.

16 – DA DOTAÇÃO ORÇAMENTÁRIA:

16.1 As despesas decorrentes deste Contrato correrão à conta de recursos advindo de Convenio com o Ministério das Cidades e Contra partida do Município, através da seguinte dotação orçamentária:

TERMO DE COMPROMISSO Nº 987611/2025/MCIDADES/CAIXA

Os recursos financeiros para a execução do objeto deste Termo de Compromisso, neste ato fixados em R\$ 5.600.000,00 (cinco milhões e seiscentos mil reais) serão alocados de acordo com o cronograma de desembolso constante no Plano de Trabalho, conforme a seguinte classificação orçamentária: I. R\$ 560.000,00 (quinhentos e sessenta mil reais), relativos ao presente exercício, correrão à conta da dotação alocada no orçamento do **REPASSADOR**, UG 560018 assegurado pela Nota de Empenho nº 2025NE001395, vinculada ao Programa de Trabalho nº 16482232000TI0000, à conta de recursos oriundos do Tesouro Nacional, Natureza da Despesa 444042;

CONTRAPARTIDA

02 – PODER EXECUTIVO
02 08 – SEC. DE OBRAS E SERVIÇOS URBANOS
02 0800 – SEC. DE OBRAS E SERVIÇOS URBANOS
4.4.90.51.00 OBRAS E INSTALAÇÕES

17. DO ALINHAMENTO COM O PLANEJAMENTO DA ORGANIZAÇÃO

17.1 A presente aquisição não está prevista no Plano de Contratações Anual referente ao exercício de 2026.

18 - ESTIMATIVA DE PREÇOS E PREÇOS REFERENCIAIS.

18.1 O custo estimado da total desta contratação é de R\$ 5.520.000,00 (cinco milhões, quinhentos e vinte mil reais)

19 – PRAZO DE EXECUÇÃO DOS SERVIÇOS.

19.1 O prazo para execução dos serviços será de 180 (cento e oitenta) dias, conforme a necessidade dos serviços, podendo ser prorrogado.

20 – DESCRIÇÃO E VALORES

LOTE	Descrição	Prazo	R\$ Total
1	Contratação de empresa para a prestação de serviços de Construção de unidades habitacionais no município de São João dos Patos/MA	180 (cento e oitenta) dias	R\$ 5.520.000,00
VALOR ESTIMADO TOTAL			R\$ 5.520.000,00



ESTADO DO MARANHÃO
PREFEITURA DE SÃO JOÃO DOS PATOS - MA
Avenida Getúlio Vargas, 135 - Centro. CEP 65665-000
www.saojoaodospatos.ma.gov.br



CONCORRÊNCIA ELETRÔNICA Nº 003/2026

ANEXO II

PROJETO BÁSICO DOS SERVIÇOS

MEMORIAL DESCRITIVO

INFORMAÇÕES BÁSICAS DO EMPREENDIMENTO

PROPONENTE: PREFEITURA MUNICIPAL DE SÃO JOÃO DOS PATOS/MA

PROGRAMA: Minha Casa, Minha Vida - MCMV FNHIS Sub 50

PROPOSTA N° 39579/2025

DESCRIÇÃO DETALHADA DO OBJETO DO CONTRATO: Construção de unidades habitacionais no município de São João dos Patos/MA

CARACTERÍSTICAS: Obra pública

ENDEREÇO: Localizado na sede do município de São João dos Patos/MA

TEMPO PROVÁVEL PARA EXECUÇÃO DA OBRA: O prazo de execução das obras civis será de aproximadamente 180 dias.

CONSIDERAÇÕES INICIAIS

Os materiais a serem utilizados na obra devem ser de alta qualidade e atender rigorosamente às especificações estabelecidas. Todos os serviços serão realizados em conformidade com os princípios de boa técnica e as Normas Brasileiras pertinentes. Durante a execução, a remoção periódica de entulhos e detritos será realizada para manter o local limpo e seguro.

A empreiteira é responsável por fornecer todos os equipamentos, instalações provisórias e maquinaria necessária para a execução eficiente dos serviços. Em caso de dúvidas sobre especificações ou materiais, a Fiscalização de Obras deverá ser consultada para garantir a manutenção do padrão de qualidade da edificação.

Este Memorial Descritivo visa facilitar a compreensão do projeto e orientar o construtor para uma execução adequada da obra. Todos os serviços devem ser realizados de acordo com o projeto de execução, e qualquer alteração deve ser aprovada pela fiscalização, que tem a autoridade para paralisações ou refações em caso de não conformidade.

Além disso, a empreiteira deve assegurar a vigilância contínua do local até a entrega final da obra, mantendo atualizados os documentos necessários, como Alvarás e Licenças, para evitar interrupções.

GENERALIDADES

OBJETO:

Este memorial descritivo tem a finalidade de caracterizar detalhadamente todos os materiais e componentes envolvidos na construção, além de especificar as normas e regulamentos aplicáveis, conforme legislação vigente.

PROJETO:

A execução dos serviços deve seguir rigorosamente as normas técnicas e especificações fornecidas, garantindo a qualidade e segurança da obra.

ASSISTENCIA TÉCNICA E ADMINISTRATIVA:

A contratada obriga-se saber das responsabilidades legais vigentes, prestarem toda assistência técnica e administrativa necessária a fim de imprimir andamento conveniente ao serviço de engenharia.

A responsabilidade da execução da obra será de profissional pertencente ao quadro de pessoal e devidamente habilitado e registrado no Conselho de Engenharia e Agronomia (CREA).

FISCALIZAÇÃO

A Fiscalização será exercida por engenheiro ou arquiteto designado pela Prefeitura Municipal. Cabe ao Fiscal, verificar o andamento das obras e elaborar relatórios e outros elementos informativos. O responsável pela fiscalização respeitará rigorosamente, o projeto e suas especificações, devendo a fiscalização da Prefeitura Municipal ser consultada para toda e qualquer modificação. Compete a Fiscalização, junto à empreiteira, em caso de inexistência ou omissão de projetos, fazer a indicação e proceder as definições necessárias para a execução dos serviços, como por exemplo, locais, padrões, modelos, cores, etc.

EQUIPAMENTOS E MAQUINÁRIOS

A Contratada será responsável pelo fornecimento de todos os equipamentos e maquinários, assim como pequenas ferramentas necessárias ao bom andamento e execução dos serviços, até a sua conclusão.

DESPESAS GERAIS

A contratada arcará com as despesas de manutenção do canteiro, além dos custos de energia elétrica e água, e fornecerá materiais de escritório para uso no local.

DEFINIÇÕES E DESCRIÇÃO DOS SERVIÇOS

A execução de serviços de construção civil abrange preparação do terreno, fundações, alvenaria, estruturas, instalações elétricas, hidráulicas, sanitárias, acabamentos, entre outros.

Cada serviço deve ser realizado conforme as normas técnicas, garantindo a qualidade e segurança das obras.

A contratada deve efetuar medições e avaliações técnicas necessárias sem custos adicionais para a contratante.

SERVIÇOS

Os serviços incluirão todas as etapas necessárias até o acabamento e devem seguir boas práticas de segurança e preservação ambiental.

Abrangerão:

- Serviços preliminares
- Fundações
- Estrutura
- Paredes e painéis
- Contrapiso
- Revestimento - piso
- Revestimento paredes
- Cobertura
- Forro em PVC
- Esquadrias
- Alçapão
- Pintura
- Pintura de portas
- Instalações hidráulicas
- Louças e metais
- Instalações sanitárias
- Fossa e sumidouro
- Drenagem pluvial
- Instalações elétricas
- Serviços complementares

1. Revestimento, acabamento e pintura

Na tabela a seguir, serão especificados os ambientes e seus revestimentos, acabamentos e pintura, conforme indicados no projeto arquitetônico.

AMBIENTE	PISO	PAREDE	TETO
Estar	Cerâmico retificado esmaltado, PEI 4, índice	Chapisco, emboço, reboco, selador	Forro de PVC, de encaixe macho-fêmea,

	de absorção inferior a 10% e coeficiente de atrito superior a 0,4. Assentado sobre contrapiso. Rodapés no mesmo material do piso, com altura de 7cm.	acrílico, massa corrida. Pintura em tinta látex, 2 demãos, na cor branca.	na cor branca, espessura de 6 a 8mm e largura de 200mm.
Cozinha/Jantar	Cerâmico retificado esmaltado, PEI 4, índice de absorção inferior a 10% e coeficiente de atrito superior a 0,4. Assentado sobre contrapiso. Rodapés no mesmo material do piso, com altura de 7cm.	Chapisco, emboço, reboco, massa corrida. Revestimento cerâmico retificado esmaltado na altura de 1,50m nas paredes da área molhada da cozinha cf. indicado em projeto.	Forro de PVC, de encaixe macho-fêmea, na cor branca, espessura de 6 a 8mm e largura de 200mm.
Quarto 01	Cerâmico retificado esmaltado, PEI 4, índice de absorção inferior a 10% e coeficiente de atrito superior a 0,4. Assentado sobre contrapiso. Rodapés no mesmo material do piso, com altura de 7cm.	Chapisco, emboço, reboco, selador acrílico, massa corrida. Pintura em tinta látex, 2 demãos, na cor branca.	Forro de PVC, de encaixe macho-fêmea, na cor branca, espessura de 6 a 8mm e largura de 200mm.
Quarto 02	Cerâmico retificado esmaltado, PEI 4, índice de absorção inferior a 10% e coeficiente de atrito superior a 0,4. Assentado sobre contrapiso. Rodapés no mesmo material do piso, com altura de 7cm.	Chapisco, emboço, reboco, selador acrílico, massa corrida. Pintura em tinta látex, 2 demãos, na cor branca.	Forro de PVC, de encaixe macho-fêmea, na cor branca, espessura de 6 a 8mm e largura de 200mm.
Banheiro	Cerâmico retificado esmaltado, tipo extra PEI 4, índice de absorção 10% e coeficiente de atrito superior a 0,4. Assentado sobre contrapiso. Sem rodapé.	Chapisco, emboço e reboco. Revestimento cerâmico retificado esmaltado até o teto, na área do chuveiro e a uma altura de 1,50m nas demais paredes.	Forro de PVC, de encaixe macho-fêmea, na cor branca, espessura de 6 a 8mm e largura de 200mm.

Área de serviço	Piso em cimento alisado, argamassa traço 1:5 e, cimento e areia, acabamento a desempenadeira metálica.	Chapisco, emboço e reboco. Revestimento cerâmico na área do tanque e da máquina de lavar, dimensões 1,15x1,95m.	Forro de PVC, de encaixe macho-fêmea, na cor branca, espessura de 6 a 8mm e largura de 200mm.
Área externa	Piso em cimento alisado, argamassa traço 1:5 e, cimento e areia, acabamento a desempenadeira metálica.	Chapisco, emboço, reboco, fundo selador acrílico e aplicação de textura acrílica. Pintura em tinta látex, duas demãos.	Forro de PVC, de encaixe macho-fêmea, na cor branca, espessura mínima de 8mm e largura de 200mm, fixado sob os sarrafos do entarugamento.

2. Esquadrias

A tabela a seguir apresenta as portas e janelas de acordo com os ambientes, código adotado em projeto, tipo, modelo, material e dimensões. Os quantitativos constam no projeto arquitetônico.

PORTAS				
Ambientes	Código	Tipo e modelo	Material	Dimensão
Estar Cozinha/Jantar	P1	01 folha de abrir, lisa, maciça, com batentes (caixilhos) e vistas (guarnições).	Madeira	0,80x2,10m
Banheiro Quarto 01 e 02	P1	01 folha de abrir, lisa, compensada, batentes (caixilhos) e vistas (guarnições). Acabamento melamínico.	Madeira	0,80x2,10m
JANELAS				
Ambientes	Código	Tipo e modelo	Material	Dimensão
Cozinha/jantar Estar Quarto 01 e 02	J01	Janela de alumínio de correr com 3 folhas (2 venezianas e 1 para vidro), com vidros, batente e ferragens, exclusive acabamento, alizar e contramarco, fixação com parafuso.	Alumínio	1,20x1,10m Peitoril 1,00

Banheiro	J02	Abertura maxim-ar, perfil com vidro liso 4mm, linha 20, caixilho e trinco acoplados	Alumínio	0,50x0,50m Peitoril 1,6m
----------	-----	---	----------	-----------------------------

3. Louças e Metais

A tabela a seguir apresenta a relação de louças e metais por ambiente. Deve ser considerado as especificações e quantitativos constantes no projeto hidrossanitário.

LOUÇAS E METAIS		
Ambiente	Elemento	Descrição
Cozinha	Bancada	Graniltina ou mármore sintético instalado sobre suporte metálico (mão francesa). Dimensões 1,20x0,60m
	Cuba	Integrada na bancada, de inox ou no mesmo material. Dimensões 0,35x0,35m
	Metais	Válvula em ABS Sifão em material plástico Torneira metálica de parede, com filtro acoplado, longa, cromada, diâmetro $3/4''$, acionamento por alavanca ou cruzeta, dotada de arejador e redutor de vazão.
Banheiro	Lavatório	Lavatório louça branca suspenso, 29,5 x 39cm ou equivalente, padrão popular
	Metais	Torneira metálica de mesa para lavatório de $1/2''$ ou $3/4''$, cromada, com acionamento por alavanca ou cruzeta.
	Vaso sanitário com bacia acoplada	Em louça com dispositivo de duplo acionamento e caixa acoplada em louça branca.
Área de serviço	Tanque	Em mármore sintético suspenso, capacidade 22l. Dimensões 0,60x0,65x0,80m (LxPxA)
	Metais	Válvula em PVC Sifão em material plástico Torneira metálica cromada sem bico para tanque, com $1/2''$ ou $3/4''$, acionamento por alavanca ou cruzeta, com saída para máquina de lavar.

A linha de metais deve atender à norma de referência NBR 10281/2015. Dadas as características do empreendimento, a prioridade na escolha da linha de metais deve ser a facilidade de manutenção e disponibilidade de peças de reposição na região do

empreendimento.

4. Acessibilidade

Para os terrenos que receberão unidades adaptadas, além do acesso de veículos, deverão ser instaladas nos banheiros barras de apoio em alumínio, banco articulável em aço inox, observando as quantidades descritas no orçamento e layout, em conformidade com a NBR 9050/2015 e orientações da fiscalização.

FINALIDADE DA OBRA

A construção das unidades habitacionais visa promover a inclusão social e oferecer infraestrutura adequada para a população local, contribuindo para o desenvolvimento social e educacional do município, garantindo um ambiente seguro e acessível.

OBJETIVO

Contribuir para a melhoria das condições de habitação no município, assegurando que as edificações estejam em conformidade com as normas de segurança, protegendo usuários e servidores contra riscos de acidentes.



ESTADO DO MARANHÃO
PREFEITURA DE SÃO JOÃO DOS PATOS - MA
Avenida Getúlio Vargas, 135 - Centro. CEP 65665-000
www.saojoaodospatos.ma.gov.br



CNPJ: 06.089.668/0001-33 – Ouvidoria: (99) 98419 6367

E-mail: contato@saojoaodospatos.ma.gov.br

prefeituradesaojoaodospatos@yahoo.com.br

ESPECIFICAÇÃO TÉCNICA

PLACA DA OBRA

PLACA DE OBRA:

Responsabilidade: A confecção e instalação da placa de obra são de responsabilidade da empresa contratada.

Normas e Padrões: A placa deverá seguir rigorosamente os padrões estabelecidos no “Manual Visual de Placas e Adesivos de Obras” da Caixa Econômica Federal.

Material e Dimensões:

- **Material:** Chapa de aço galvanizado, garantindo resistência e durabilidade.
- **Dimensões:** A placa deverá ter área mínima de 4,50 m², assegurando visibilidade adequada.

ADMINISTRAÇÃO LOCAL

Administração local

Responsabilidade: A construtora é responsável por todas as despesas gerais e de administração local associadas à execução da obra.

Despesas Incluídas:

1. **Manutenção das Instalações Provisórias:** Custos relacionados à manutenção e conservação das instalações provisórias utilizadas durante a obra.
2. **Administração Local de Obra:**
 - Salários de profissionais envolvidos, incluindo engenheiros, auxiliares, mestres, encarregados, apontadores e almoxarifes.
 - Despesas operacionais relacionadas à gestão da obra.
3. **Serviços de Vigilância e Limpeza:**
 - Custos com vigias, serventes para arrumação e limpeza da obra.
 - Serviços de guincheiro e outros auxiliares necessários.
4. **Transportes:**
 - Despesas com transporte interno e externo de materiais, equipamentos e pessoal.



ESTADO DO MARANHÃO
PREFEITURA DE SÃO JOÃO DOS PATOS - MA
Avenida Getúlio Vargas, 135 - Centro. CEP 65665-000
www.saojoaodospatos.ma.gov.br



5. Seguros:

- Seguro contrafogo para a obra.
- Seguro de responsabilidade civil do construtor.



- Manutenção de equipamentos de segurança, como extintores, capacetes, luvas, etc.

6. Diversos:

- Medicamentos de urgência.
- Materiais de consumo.
- Despesas com ruptura de corpos de prova e outros insumos necessários.

Aproveitamento de Recursos: A construtora deverá realizar um estudo de custo-benefício para o aproveitamento de:

- Água de mina e de chuva.
- Reciclagem de materiais.
- Reaproveitamento de entulho.

Essas práticas visam a redução de custos e desperdícios, promovendo uma gestão mais sustentável e eficiente durante a execução da obra.

SERVIÇOS PRELIMINARES

LIMPEZA MANUAL DE VEGETAÇÃO EM TERRENO COM ENXADA. AF 03/2024

Descrição do Serviço: A limpeza manual da vegetação, incluindo grama e pequenos arbustos, será a primeira providência a ser realizada no início da obra.

Atividades Inclusas:

- **Remoção de Vegetação:** Consiste na capina e no destocamento de arbustos, garantindo que não restem raízes, tocos ou qualquer outro elemento que possa comprometer a execução da obra.
- **Remoção de Entulhos e Matéria Orgânica:** Todos os resíduos, como entulhos e matéria orgânica, devem ser removidos do terreno. Isso inclui a coleta e o transporte dos materiais para o local de destinação apropriada, conforme regulamentação vigente.

Objetivo: Assegurar que a área esteja completamente limpa e livre de obstruções, criando um espaço adequado para o início das atividades de construção. A limpeza adequada é fundamental para evitar problemas futuros durante a execução dos serviços e garantir a integridade do projeto.

Normas e Segurança:

- A execução do serviço deve seguir as normas de segurança aplicáveis, garantindo a proteção dos trabalhadores e a preservação ambiental.



ESTADO DO MARANHÃO
PREFEITURA DE SÃO JOÃO DOS PATOS - MA
Avenida Getúlio Vargas, 135 - Centro. CEP 65665-000
www.saojoaodospatos.ma.gov.br



- Utilização de Equipamentos de Proteção Individual (EPIs) adequados durante a execução da limpeza.



Essa especificação visa garantir a correta execução do serviço, promovendo um ambiente de trabalho seguro e eficiente para o início das atividades da obra.

LOCAÇÃO CONVENCIONAL DE OBRA, UTILIZANDO GABARITO DE TÁBUAS CORRIDAS PONTALETADAS A CADA 2,00M - 2 UTILIZAÇÕES. AF 03/2024

Descrição do Serviço: A locação da obra será realizada utilizando gabaritos de tábuas corridas, pontaletadas a cada 2,00 metros. As locações serão feitas com trena, de forma global, envolvendo o perímetro das edificações conforme o projeto e suas cotas de nível.

Responsabilidades:

- **Contratada:**
É de responsabilidade da contratada garantir o correto alinhamento e verificação dos níveis de acordo com o projeto.
- **Fiscalização:**
A aprovação da locação pela fiscalização é obrigatória antes do início de qualquer serviço. A contratada deve comunicar à fiscalização caso o terreno apresente problemas relacionados aos níveis, para que soluções adequadas sejam implementadas.

Critérios de Medição:

- Os serviços serão medidos com base na quantidade efetivamente trabalhada.
- O cálculo do valor a ser pago será realizado através do produto dos preços unitários estabelecidos na planilha orçamentária, multiplicados pelas quantidades medidas e aprovadas pela fiscalização da obra.

Nota: A aprovação da locação não isenta a contratada de sua responsabilidade sobre a correta execução e alinhamento da obra.

Essa especificação assegura que todas as etapas da locação sejam realizadas de forma organizada e conforme as exigências do projeto, garantindo a qualidade e a precisão necessárias para o andamento da obra.

FUNDAÇÕES

ESTACAS

ESTACA BROCA DE CONCRETO, DIÂMETRO DE 25CM, ESCAVAÇÃO MANUAL COM TRADO CONCHA, COM ARMADURA DE ARRANQUE. AF 05/2020



ESTADO DO MARANHÃO
PREFEITURA DE SÃO JOÃO DOS PATOS - MA
Avenida Getúlio Vargas, 135 - Centro. CEP 65665-000
www.saojoaodospatos.ma.gov.br



Serviço: Estaca broca de concreto.

Diâmetro: 25 cm.

Método de Execução: Escavação manual com trado concha.

Código: AF_05/2020



Descrição do Serviço: O serviço consiste na execução de estacas broca de concreto com diâmetro de 25 cm, utilizando trado concha para a escavação manual. As estacas serão utilizadas como elementos de fundação, garantindo a estabilidade e segurança da estrutura.

Etapas do Serviço:

1. Preparação do Local:

- Limpeza da área onde as estacas serão instaladas, removendo vegetação, entulhos e quaisquer obstruções.

2. Escavação:

- Utilização do trado concha para a escavação manual, atingindo a profundidade especificada no projeto, garantindo a verticalidade e a precisão do diâmetro.

3. Armadura de Arranque:

- Instalação da armadura de arranque, conforme especificações do projeto, que deve incluir aço adequado para suportar as cargas e garantir a resistência da estaca.

4. Concretagem:

- Após a instalação da armadura, realizar a concretagem da estaca, garantindo que o concreto utilizado atenda às especificações de resistência necessárias.

5. Cura do Concreto:

- A cura do concreto deve ser realizada de maneira adequada, seguindo as normas técnicas, para assegurar a resistência e durabilidade das estacas.

Critérios de Medição:

- O serviço será medido pela quantidade de estacas efetivamente executadas, de acordo com as dimensões e especificações do projeto.
- O pagamento será realizado com base nas quantidades medidas e aprovadas pela fiscalização da obra.

Normas e Segurança:

- A execução do serviço deve seguir as normas técnicas pertinentes, garantindo a segurança dos trabalhadores e a qualidade da fundação.
- Utilização de Equipamentos de Proteção Individual (EPIs) adequados durante todas as etapas da execução.

Essa especificação visa assegurar que o serviço de estaca broca de concreto seja realizado de forma eficiente e conforme as exigências técnicas, garantindo a segurança e a integridade da



ESTADO DO MARANHÃO
PREFEITURA DE SÃO JOÃO DOS PATOS - MA
Avenida Getúlio Vargas, 135 - Centro. CEP 65665-000
www.saojoaodospatos.ma.gov.br



obra.



BALDRAME

ESCAVAÇÃO MANUAL PARA VIGA BALDRAME OU SAPATA CORRIDA (INCLUINDO ESCAVAÇÃO PARA COLOCAÇÃO DE FÔRMAS). AF_01/2024

Serviço: Escavação manual para viga baldrame ou sapata corrida (incluindo escavação para colocação de fôrmas).

Código: AF_01/2024

Descrição do Serviço: O serviço consiste na execução de escavação manual destinada à implantação de fundações do tipo viga baldrame ou sapata corrida, incluindo a preparação do local para a colocação de fôrmas.

Etapas do Serviço:

1. Preparação do Local:

- Limpeza da área de escavação, removendo vegetação, entulhos e outros materiais que possam obstruir o trabalho.

2. Locação da Obra:

- Realização da locação da viga baldrame ou sapata corrida, utilizando gabaritos e trenas, de acordo com os alinhamentos e níveis especificados no projeto.

3. Escavação Manual:

- Execução da escavação manual, utilizando ferramentas adequadas, como enxadas e picaretas, para garantir que as dimensões e profundidades estejam conforme o projeto.
- A escavação deve ser realizada com cuidado para evitar desmoronamentos e garantir a estabilidade das paredes da vala.

4. Escavação para Fôrmas:

- Inclusão de escavação lateral adicional necessária para a instalação das fôrmas de madeira ou metálicas, conforme especificações do projeto.

5. Verificação das Dimensões:

- Conferência das dimensões da escavação, assegurando que estejam dentro das tolerâncias estabelecidas no projeto.

Critérios de Medição:

- O serviço será medido em função da quantidade de metros cúbicos (m³) escavados, conforme as dimensões efetivamente executadas e aprovadas pela fiscalização da obra.
- O pagamento será baseado nas quantidades medidas e verificadas, de acordo com os



ESTADO DO MARANHÃO
PREFEITURA DE SÃO JOÃO DOS PATOS - MA
Avenida Getúlio Vargas, 135 - Centro. CEP 65665-000
www.saojoaodospatos.ma.gov.br



preços unitários estabelecidos na planilha orçamentária.



Normas e Segurança:

- A execução deve seguir as normas técnicas pertinentes, garantindo a segurança dos trabalhadores e a qualidade da fundação.
- Utilização de Equipamentos de Proteção Individual (EPIs) adequados durante todas as etapas do serviço.

Essa especificação tem como objetivo assegurar que a escavação manual para viga baldrame ou sapata corrida seja realizada de forma eficiente e em conformidade com as exigências técnicas, garantindo a segurança e a integridade da estrutura.

FABRICAÇÃO, MONTAGEM E DESMONTAGEM DE FÔRMA PARA VIGA BALDRAME, EM MADEIRA SERRADA (PINUS), E=25 MM, 4 UTILIZAÇÕES. (BASE COMPOSIÇÃO SINAPI 96536)

Serviço: Fabricação, montagem e desmontagem de fôrma para viga baldrame em madeira serrada (Pinus).

Espessura da Madeira: 25 mm.

Número de Utilizações: 4 utilizações.

Código de Composição: Base composição SINAPI 96536.

Descrição do Serviço: O serviço consiste na fabricação, montagem e desmontagem de fôrmas de madeira serrada (Pinus) para a execução de vigas baldrame. As fôrmas devem ser projetadas para suportar o peso do concreto e garantir a conformidade com as dimensões e níveis especificados no projeto.

Etapas do Serviço:

1. Fabricação da Fôrma:

- Corte e preparo das tábuas de madeira (Pinus) com espessura de 25 mm, de acordo com as dimensões necessárias para as vigas baldrame.
- Montagem dos elementos da fôrma, incluindo laterais e fundo, de forma a garantir a rigidez e a impermeabilidade.

2. Montagem da Fôrma:

- Transporte dos componentes da fôrma para o local da obra.
- Montagem da fôrma no local, assegurando que esteja nivelada e alinhada, conforme as especificações do projeto.
- Fixação adequada, utilizando pregos, parafusos ou outros elementos de fixação,

garantindo a estabilidade durante a concretagem.

3. Desmontagem da Fôrma:

- Após o tempo de cura do concreto, a fôrma deve ser desmontada com cuidado, evitando danos ao concreto.



- Inspeção da fôrma após a desmontagem para verificar se não há danos que impeçam futuras utilizações.

4. Limpeza e Armazenamento:

- Limpeza dos elementos da fôrma após a desmontagem, removendo resíduos de concreto.
- Armazenamento adequado das fôrmas em local seco e protegido, para garantir sua durabilidade e reutilização.

Critérios de Medição:

- O serviço será medido pela quantidade de metros lineares (m) de fôrma montada, de acordo com as dimensões efetivamente utilizadas e aprovadas pela fiscalização da obra.
- O pagamento será realizado com base nas quantidades medidas e verificadas, conforme os preços unitários estabelecidos na composição SINAPI.

Normas e Segurança:

- A execução deve seguir as normas técnicas pertinentes, garantindo a segurança dos trabalhadores e a qualidade da fôrma.
- Utilização de Equipamentos de Proteção Individual (EPIs) adequados durante todas as etapas da fabricação, montagem e desmontagem.

Esta especificação visa assegurar que a fabricação, montagem e desmontagem da fôrma para viga baldrame sejam realizadas de forma eficiente e conforme as exigências técnicas, garantindo a segurança e a qualidade da obra.

ARMAÇÃO DE BLOCO, VIGA BALDRAME E SAPATA UTILIZANDO AÇO CA-60 DE 4,2 MM - MONTAGEM. (BASE COMPOSIÇÃO SINAPI 96543)

Serviço: Armação de bloco, viga baldrame e sapata.

Material Utilizado: Aço CA-60, diâmetro de 4,2 mm.

Código de Composição: Base composição SINAPI 96543.

Descrição do Serviço: O serviço consiste na montagem da armação para blocos, vigas baldrame e sapatas, utilizando aço CA-60, que possui alta resistência e é adequado para estruturas de fundação.

Etapas do Serviço:

1. Preparação do Material:

- Recebimento e conferência do aço CA-60, garantindo que atenda às especificações

de qualidade.

- Corte das barras de aço nas dimensões necessárias, conforme o projeto estrutural, considerando as quantidades e os tamanhos exigidos.



2. Montagem da Armação:

- Conformação das barras de aço para a armação de blocos, vigas baldrame e sapatas, conforme as especificações do projeto.
- Posicionamento das barras em conformidade com os desenhos estruturais, utilizando espaçadores para garantir a correta posição do aço em relação ao concreto.

3. Fixação da Armação:

- As barras devem ser unidas por meio de amarrações com arame de aço, assegurando que não haja deslocamentos durante a concretagem.
- Verificação da continuidade e do alinhamento das armaduras, garantindo que estejam dentro das tolerâncias especificadas.

4. Inspeção da Armação:

- Realização de uma inspeção final antes da concretagem, assegurando que todas as armaduras estejam corretamente posicionadas e fixadas.
- Caso necessário, ajustes devem ser feitos para atender às exigências do projeto.

Critérios de Medição:

- O serviço será medido pela quantidade de quilos (kg) de aço utilizado na montagem da armação, de acordo com as quantidades efetivamente utilizadas e aprovadas pela fiscalização da obra.
- O pagamento será baseado nas quantidades medidas e verificadas, conforme os preços unitários estabelecidos na composição SINAPI.

Normas e Segurança:

- A execução deve seguir as normas técnicas pertinentes, garantindo a segurança dos trabalhadores e a qualidade da estrutura.
- Utilização de Equipamentos de Proteção Individual (EPIs) adequados durante todas as etapas da montagem da armação.

Essa especificação tem como objetivo garantir que a armação de bloco, viga baldrame e sapata seja realizada de forma eficiente e conforme as exigências técnicas, assegurando a segurança e a integridade da obra.

ARMAÇÃO DE BLOCO UTILIZANDO AÇO CA-50 DE 8 MM - MONTAGEM. AF 01/2024

Serviço: Armação de bloco.



ESTADO DO MARANHÃO
PREFEITURA DE SÃO JOÃO DOS PATOS - MA
Avenida Getúlio Vargas, 135 - Centro. CEP 65665-000
www.saojoaodospatos.ma.gov.br



Material Utilizado: Aço CA-50, diâmetro de 8 mm.

Código: AF_01/2024

Descrição do Serviço: O serviço consiste na montagem da armação para blocos, utilizando aço CA-50, que é adequado para garantir a resistência necessária nas estruturas.



Etapas do Serviço:

1. Preparação do Material:

- Recebimento e verificação do aço CA-50, assegurando que esteja em conformidade com as especificações de qualidade.
- Corte das barras de aço nas dimensões exigidas pelo projeto estrutural.

2. Montagem da Armação:

- Conformação das barras de aço para a armação dos blocos, conforme as especificações do projeto.
- Posicionamento das barras em conformidade com os desenhos estruturais, usando espaçadores para garantir a correta posição do aço em relação ao concreto.

3. Fixação da Armação:

- As barras devem ser unidas por amarrações com arame de aço, assegurando que não haja deslocamentos durante a concretagem.
- Verificação do alinhamento e da continuidade das armaduras, respeitando as tolerâncias especificadas.

4. Inspeção da Armação:

- Realização de uma inspeção final antes da concretagem, garantindo que todas as armaduras estejam corretamente posicionadas e fixadas.
- Ajustes devem ser feitos, se necessário, para atender às exigências do projeto.

Critérios de Medição:

- O serviço será medido pela quantidade de quilos (kg) de aço utilizado na montagem da armação, de acordo com as quantidades efetivamente utilizadas e aprovadas pela fiscalização da obra.
- O pagamento será baseado nas quantidades medidas e verificadas.

Normas e Segurança:

- A execução deve seguir as normas técnicas pertinentes, garantindo a segurança dos trabalhadores e a qualidade da estrutura.
- Utilização de Equipamentos de Proteção Individual (EPIs) adequados durante todas as etapas da montagem da armação.

Essa especificação visa assegurar que a armação de bloco seja realizada de forma eficiente e em conformidade com as exigências técnicas, garantindo a segurança e a integridade da



ESTADO DO MARANHÃO
PREFEITURA DE SÃO JOÃO DOS PATOS - MA
Avenida Getúlio Vargas, 135 - Centro. CEP 65665-000
www.saojoaodospatos.ma.gov.br



obra.



**CONCRETAGEM DE BLOCOS DE COROAMENTO E VIGAS BALDRAMES,
FCK 25MPa, LANÇAMENTO COM JERICA, ADENSAMENTO E ACABAMENTO (ADAPTAÇÃO
SINAPI 96555)**

Serviço: Concretagem de blocos de coroamento e vigas baldrame.

FCK: 25 MPa.

Método de Lançamento: Lançamento com jericá.

Adensamento e Acabamento: Execução de adensamento e acabamento conforme especificações.

Código de Adaptação: Adaptação SINAPI 96555.

Descrição do Serviço: O serviço consiste na concretagem de blocos de coroamento e vigas baldrame, utilizando concreto com resistência característica de 25 MPa. O lançamento do concreto será realizado com o auxílio de jericá, seguido de adensamento e acabamento adequado.

Etapas do Serviço:

1. Preparação do Local:

- Limpeza da área de concretagem, removendo qualquer resíduo ou material que possa interferir na aderência do concreto.
- Verificação das fôrmas para assegurar que estejam devidamente instaladas e alinhadas.

2. Preparação do Concreto:

- Preparação do concreto conforme as especificações técnicas, garantindo a proporção adequada dos materiais (cimento, areia, brita e água) para atingir a resistência de 25 MPa.
- Transporte do concreto até o local da concretagem, utilizando caminhões betoneira ou outros meios adequados.

3. Lançamento do Concreto:

- Lançamento do concreto nas fôrmas utilizando jericá, garantindo que o material seja distribuído uniformemente.
- Cuidado para evitar a segregação do concreto durante o transporte e lançamento.

4. Adensamento:

- Realização do adensamento do concreto, utilizando vibradores de imersão ou outros métodos adequados, para eliminar bolhas de ar e garantir a compactação do material.



ESTADO DO MARANHÃO
PREFEITURA DE SÃO JOÃO DOS PATOS - MA
Avenida Getúlio Vargas, 135 - Centro. CEP 65665-000
www.saojoaodospatos.ma.gov.br



- Verificação da uniformidade e da densidade do concreto após o adensamento.



5. Acabamento:

- Execução do acabamento da superfície do concreto, conforme especificações do projeto, podendo incluir desempenho, alisamento e outros tratamentos necessários para garantir a qualidade estética e funcional da estrutura.

6. Cura do Concreto:

- Aplicação de técnicas de cura para garantir que o concreto mantenha a umidade necessária nos primeiros dias após a concretagem, assegurando a resistência desejada.

Critérios de Medição:

- O serviço será medido em metros cúbicos (m³) de concreto efetivamente lançado e compactado, de acordo com as quantidades aprovadas pela fiscalização da obra.
- O pagamento será realizado com base nas quantidades medidas e verificadas, conforme os preços unitários estabelecidos.

Normas e Segurança:

- A execução deve seguir as normas técnicas pertinentes, garantindo a segurança dos trabalhadores e a qualidade da concretagem.
- Utilização de Equipamentos de Proteção Individual (EPIs) adequados durante todas as etapas do processo.

Essa especificação visa assegurar que a concretagem de blocos de coroamento e vigas baldrame seja realizada de forma eficiente e em conformidade com as exigências técnicas, garantindo a segurança e a integridade da obra.

REATERRO MANUAL APILOADO COM SOQUETE. AF 10/2017

Serviço: Reterro manual apiloado com soquete.

Código: AF_10/2017

Descrição do Serviço: O serviço consiste na execução de reaterro manual, utilizando apiloamento com soquete, para garantir a compactação adequada do material e a estabilidade do terreno.

Etapas do Serviço:

1. Preparação da Área:

- Limpeza da área onde o reaterro será realizado, removendo qualquer resíduo, vegetação ou material que possa interferir na compactação.
- Verificação do nível e da condição do solo existente.

2. Seleção do Material:

- Escolha do material de reaterro adequado, que pode incluir terra, areia ou outros materiais, conforme especificações do projeto.



- O material deve ser isento de contaminantes e em conformidade com as normas técnicas.

3. Execução do Reaterro:

- Realização do reaterro em camadas, com espessura máxima de 20 cm por camada, garantindo que cada camada seja uniformemente distribuída.
- O material deve ser colocado de forma a não gerar desníveis ou vazios.

4. Apiloamento:

- Utilização de soquete manual para realizar o apiloamento de cada camada. O apiloamento deve ser feito de maneira uniforme, cobrindo toda a superfície da camada.
- O objetivo é atingir a densidade especificada para o reaterro, garantindo a estabilidade do terreno.

5. Verificação da Compactação:

- Após o apiloamento, deve-se verificar a compactação do material, utilizando métodos adequados para garantir que a densidade atenda às exigências do projeto.
- Caso a compactação não atinja os níveis desejados, será necessário repetir o processo de apiloamento.

6. Acabamento:

- Após a conclusão do reaterro, a superfície deve ser nivelada e acabada conforme as especificações do projeto, garantindo a drenagem adequada e evitando acúmulo de água.

Critérios de Medição:

- O serviço será medido em metros cúbicos (m³) de material reaterado, conforme as quantidades efetivamente executadas e aprovadas pela fiscalização da obra.
- O pagamento será realizado com base nas quantidades medidas e verificadas.

Normas e Segurança:

- A execução deve seguir as normas técnicas pertinentes, garantindo a segurança dos trabalhadores e a qualidade do reaterro.
- Utilização de Equipamentos de Proteção Individual (EPIs) adequados durante todas as etapas do serviço.

Essa especificação visa garantir que o reaterro manual apilado com soquete seja realizado de forma eficiente e conforme as exigências técnicas, assegurando a segurança e a



ESTADO DO MARANHÃO
PREFEITURA DE SÃO JOÃO DOS PATOS - MA
Avenida Getúlio Vargas, 135 - Centro. CEP 65665-000
www.saojoaodospatos.ma.gov.br



integridade da obra.



ESTRUTURA

PILARES

ARMAÇÃO DE PILAR OU VIGA DE ESTRUTURA DE CONCRETO ARMADO EMBUTIDA EM ALVENARIA DE VEDAÇÃO UTILIZANDO AÇO CA-60 DE 4,2 MM - MONTAGEM. (BASE COMPOSIÇÃO SINAPI 104111)

Serviço: Armação de pilar ou viga de estrutura de concreto armado embutida em alvenaria de vedação.

Material Utilizado: Aço CA-60, diâmetro de 4,2 mm.

Código de Composição: Base composição SINAPI 104111.

Descrição do Serviço: O serviço consiste na montagem da armação para pilares ou vigas de concreto armado que serão embutidos em alvenaria de vedação, utilizando aço CA-60.

Etapas do Serviço:

1. Preparação do Material:

- Recebimento e conferência do aço CA-60, assegurando que atenda às especificações de qualidade.
- Corte e conformação das barras de aço nas dimensões exigidas pelo projeto estrutural.

2. Montagem da Armação:

- Posicionamento das barras de aço conforme as especificações do projeto, respeitando os desenhos estruturais.
- Utilização de espaçadores para garantir a correta posição do aço em relação à alvenaria e ao concreto.

3. Fixação da Armação:

- As barras devem ser unidas por meio de amarrações com arame de aço, garantindo a estabilidade da armação durante a concretagem.
- Verificação do alinhamento e da continuidade das armaduras, assegurando que estejam dentro das tolerâncias especificadas.

4. Inspeção da Armação:

- Realização de uma inspeção final antes da concretagem, garantindo que todas as armaduras estejam corretamente posicionadas e fixadas.
- Ajustes devem ser feitos, se necessário, para atender às exigências do projeto.

5. Concretagem:

- Após a aprovação da armação, proceder com a concretagem, assegurando que o concreto utilizado atenda à resistência especificada.



- A concretagem deve ser realizada de forma a evitar segregação e garantir a compactação adequada.

Critérios de Medição:

- O serviço será medido pela quantidade de quilos (kg) de aço utilizado na montagem da armação, de acordo com as quantidades efetivamente utilizadas e aprovadas pela fiscalização da obra.
- O pagamento será baseado nas quantidades medidas e verificadas, conforme os preços unitários estabelecidos na composição SINAPI.

Normas e Segurança:

- A execução deve seguir as normas técnicas pertinentes, garantindo a segurança dos trabalhadores e a qualidade da estrutura.
- Utilização de Equipamentos de Proteção Individual (EPIs) adequados durante todas as etapas da montagem da armação.

Essa especificação visa assegurar que a armação de pilar ou viga de concreto armado embutida em alvenaria de vedação seja realizada de forma eficiente e em conformidade com as exigências técnicas, garantindo a segurança e a integridade da obra.

ARMAÇÃO DE PILAR OU VIGA DE ESTRUTURA DE CONCRETO ARMADO EMBUTIDA EM ALVENARIA DE VEDAÇÃO UTILIZANDO AÇO CA-50 DE 8,0 MM - MONTAGEM. AF_06/2022

Serviço: Armação de pilar ou viga de estrutura de concreto armado embutida em alvenaria de vedação.

Material Utilizado: Aço CA-50, diâmetro de 8,0 mm.

Código: AF_06/2022

Descrição do Serviço: O serviço consiste na montagem da armação para pilares ou vigas de concreto armado que serão embutidos em alvenaria de vedação, utilizando aço CA-50.

Etapas do Serviço:

1. Preparação do Material:

- Recebimento e conferência do aço CA-50, assegurando que atenda às especificações de qualidade.
- Corte e conformação das barras de aço nas dimensões exigidas pelo projeto estrutural.

2. Montagem da Armação:



ESTADO DO MARANHÃO
PREFEITURA DE SÃO JOÃO DOS PATOS - MA
Avenida Getúlio Vargas, 135 - Centro. CEP 65665-000
www.saojoaodospatos.ma.gov.br



- Posicionamento das barras de aço conforme as especificações do projeto, respeitando os desenhos estruturais.
- Utilização de espaçadores para garantir a correta posição do aço em relação à alvenaria e ao concreto.



3. Fixação da Armação:

- As barras devem ser unidas por meio de amarrações com arame de aço, garantindo a estabilidade da armação durante a concretagem.
- Verificação do alinhamento e da continuidade das armaduras, assegurando que estejam dentro das tolerâncias especificadas.

4. Inspeção da Armação:

- Realização de uma inspeção final antes da concretagem, garantindo que todas as armaduras estejam corretamente posicionadas e fixadas.
- Ajustes devem ser feitos, se necessário, para atender às exigências do projeto.

5. Concretagem:

- Após a aprovação da armação, proceder com a concretagem, assegurando que o concreto utilizado atenda à resistência especificada.
- A concretagem deve ser realizada de forma a evitar segregação e garantir a compactação adequada.

Critérios de Medição:

- O serviço será medido pela quantidade de quilos (kg) de aço utilizado na montagem da armação, de acordo com as quantidades efetivamente utilizadas e aprovadas pela fiscalização da obra.
- O pagamento será baseado nas quantidades medidas e verificadas.

Normas e Segurança:

- A execução deve seguir as normas técnicas pertinentes, garantindo a segurança dos trabalhadores e a qualidade da estrutura.
- Utilização de Equipamentos de Proteção Individual (EPIs) adequados durante todas as etapas da montagem da armação.

Essa especificação visa assegurar que a armação de pilar ou viga de concreto armado embutida em alvenaria de vedação seja realizada de forma eficiente e em conformidade com as exigências técnicas, garantindo a segurança e a integridade da obra.

MONTAGEM E DESMONTAGEM DE FÔRMA DE PILARES RETANGULARES E ESTRUTURAS SIMILARES, PÉ-DIREITO SIMPLES, EM CHAPA DE MADEIRA COMPENSADA PLASTIFICADA, 14 UTILIZAÇÕES. AF 09/2020

Serviço: Montagem e desmontagem de fôrma de pilares retangulares e estruturas similares.



ESTADO DO MARANHÃO
PREFEITURA DE SÃO JOÃO DOS PATOS - MA
Avenida Getúlio Vargas, 135 - Centro. CEP 65665-000
www.saojoaodospatos.ma.gov.br



Material Utilizado: Chapa de madeira compensada plastificada.

Número de Utilizações: 14 utilizações.

Código: AF_09/2020



Descrição do Serviço: O serviço consiste na montagem e desmontagem de fôrmas para pilares retangulares e estruturas similares, utilizando chapas de madeira compensada plastificada, que proporcionam durabilidade e resistência.

Etapas do Serviço:

1. Preparação do Material:

- Recebimento e inspeção das chapas de madeira compensada plastificada, assegurando que estejam em boas condições e atendam às especificações.
- Corte das chapas nas dimensões necessárias para a fôrma dos pilares, conforme os desenhos do projeto.

2. Montagem da Fôrma:

- Montagem das chapas de fôrma, assegurando que estejam alinhadas e niveladas, de acordo com as dimensões especificadas.
- Fixação das chapas utilizando pregos, parafusos ou outros elementos de fixação, garantindo a rigidez e a impermeabilidade da fôrma.

3. Verificação da Fôrma:

- Inspeção da fôrma montada para garantir que não haja vazamentos e que a estrutura esteja devidamente suportada.
- Ajustes devem ser feitos, se necessário, para atender às exigências do projeto.

4. Desmontagem da Fôrma:

- Após o tempo de cura do concreto, a fôrma deve ser desmontada com cuidado, evitando danos ao concreto.
- Inspeção da fôrma após a desmontagem para verificar se não há danos que impeçam futuras utilizações.

5. Limpeza e Armazenamento:

- Limpeza das chapas de fôrma após a desmontagem, removendo resíduos de concreto e sujeira.
- Armazenamento adequado das fôrmas em local seco e protegido, para garantir sua durabilidade e reutilização.

Critérios de Medição:

- O serviço será medido pela quantidade de metros quadrados (m²) de fôrma montada, de acordo com as dimensões efetivamente utilizadas e aprovadas pela fiscalização da obra.
- O pagamento será baseado nas quantidades medidas e verificadas, conforme os preços

unitários estabelecidos.

Normas e Segurança:

- A execução deve seguir as normas técnicas pertinentes, garantindo a segurança dos trabalhadores e a qualidade da fôrma.



- Utilização de Equipamentos de Proteção Individual (EPIs) adequados durante todas as etapas da montagem e desmontagem.

Essa especificação visa assegurar que a montagem e desmontagem de fôrmas de pilares retangulares sejam realizadas de forma eficiente e em conformidade com as exigências técnicas, garantindo a segurança e a integridade da obra.

CONCRETAGEM DE PILARES, FCK = 25 MPA, COM USO DE BALDES - LANÇAMENTO, ADENSAMENTO E ACABAMENTO. AF 02/2022

Serviço: Concretagem de pilares.

FCK: 25 MPa.

Método de Lançamento: Uso de baldes.

Código: AF_02/2022

Descrição do Serviço: O serviço consiste na concretagem de pilares, utilizando concreto com resistência característica de 25 MPa. O lançamento será realizado com o uso de baldes, seguido de adensamento e acabamento.

Etapas do Serviço:

1. Preparação da Área:

- Limpeza da área de concretagem, removendo qualquer resíduo ou material que possa interferir na aderência do concreto.
- Verificação das fôrmas para assegurar que estejam devidamente instaladas e alinhadas.

2. Preparação do Concreto:

- Preparação do concreto conforme as especificações técnicas, garantindo a proporção adequada dos materiais (cimento, areia, brita e água) para atingir a resistência de 25 MPa.
- Transporte do concreto até o local da concretagem, utilizando caminhões betoneira ou outros meios adequados.

3. Lançamento do Concreto:

- Lançamento do concreto nas fôrmas utilizando baldes, garantindo que o material seja distribuído uniformemente e sem segregação.
- Cuidado para evitar impactos que possam comprometer a integridade do concreto durante o lançamento.

4. Adensamento:

- Realização do adensamento do concreto, utilizando vibradores de imersão ou outros métodos adequados, para eliminar bolhas de ar e garantir a compactação do material.



- Verificação da uniformidade e da densidade do concreto após o adensamento.

5. Acabamento:

- Execução do acabamento da superfície do concreto, conforme especificações do projeto, podendo incluir desempenho, alisamento e outros tratamentos necessários para garantir a qualidade estética da estrutura.

6. Cura do Concreto:

- Aplicação de técnicas de cura para garantir que o concreto mantenha a umidade necessária nos primeiros dias após a concretagem, assegurando a resistência desejada.

Critérios de Medição:

- O serviço será medido em metros cúbicos (m³) de concreto efetivamente lançado e compactado, de acordo com as quantidades aprovadas pela fiscalização da obra.
- O pagamento será realizado com base nas quantidades medidas e verificadas, conforme os preços unitários estabelecidos.

VIGAS DE COBERTURA

ARMAÇÃO DE PILAR OU VIGA DE ESTRUTURA DE CONCRETO ARMADO EMBUTIDA EM ALVENARIA DE VEDAÇÃO UTILIZANDO AÇO CA-60 DE 4,2 MM - MONTAGEM. (BASE COMPOSIÇÃO SINAPI 104111)

Serviço: Armação de pilar ou viga de estrutura de concreto armado embutida em alvenaria de vedação.

Material Utilizado: Aço CA-60, diâmetro de 4,2 mm.

Código de Composição: Base composição SINAPI 104111.

Descrição do Serviço: O serviço consiste na montagem da armação para pilares ou vigas de concreto armado que serão embutidos em alvenaria de vedação, utilizando aço CA-60.

Etapas do Serviço:

2. Preparação do Material:

- Recebimento e conferência do aço CA-60, assegurando que atenda às especificações de qualidade.
- Corte e conformação das barras de aço nas dimensões exigidas pelo projeto estrutural.

3. Montagem da Armação:



ESTADO DO MARANHÃO
PREFEITURA DE SÃO JOÃO DOS PATOS - MA
Avenida Getúlio Vargas, 135 - Centro. CEP 65665-000
www.saojoaodospatos.ma.gov.br



- Posicionamento das barras de aço conforme as especificações do projeto, respeitando os desenhos estruturais.
- Utilização de espaçadores para garantir a correta posição do aço em relação à alvenaria e ao concreto.



4. Fixação da Armação:

- As barras devem ser unidas por meio de amarrações com arame de aço, garantindo a estabilidade da armação durante a concretagem.
- Verificação do alinhamento e da continuidade das armaduras, assegurando que estejam dentro das tolerâncias especificadas.

5. Inspeção da Armação:

- Realização de uma inspeção final antes da concretagem, garantindo que todas as armaduras estejam corretamente posicionadas e fixadas.
- Ajustes devem ser feitos, se necessário, para atender às exigências do projeto.

6. Concretagem:

- Após a aprovação da armação, proceder com a concretagem, assegurando que o concreto utilizado atenda à resistência especificada.
- A concretagem deve ser realizada de forma a evitar segregação e garantir a compactação adequada.

Critérios de Medição:

- O serviço será medido pela quantidade de quilos (kg) de aço utilizado na montagem da armação, de acordo com as quantidades efetivamente utilizadas e aprovadas pela fiscalização da obra.
- O pagamento será baseado nas quantidades medidas e verificadas, conforme os preços unitários estabelecidos na composição SINAPI.

Normas e Segurança:

- A execução deve seguir as normas técnicas pertinentes, garantindo a segurança dos trabalhadores e a qualidade da estrutura.
- Utilização de Equipamentos de Proteção Individual (EPIs) adequados durante todas as etapas da montagem da armação.

Essa especificação visa assegurar que a armação de pilar ou viga de concreto armado embutida em alvenaria de vedação seja realizada de forma eficiente e em conformidade com as exigências técnicas, garantindo a segurança e a integridade da obra.

ARMAÇÃO DE PILAR OU VIGA DE ESTRUTURA DE CONCRETO ARMADO EMBUTIDA EM ALVENARIA DE VEDAÇÃO UTILIZANDO AÇO CA-50 DE 8,0 MM - MONTAGEM. AF 06/2022

Serviço: Armação de pilar ou viga de estrutura de concreto armado embutida em alvenaria de vedação.



ESTADO DO MARANHÃO
PREFEITURA DE SÃO JOÃO DOS PATOS - MA
Avenida Getúlio Vargas, 135 - Centro. CEP 65665-000
www.saojoaodospatos.ma.gov.br



Material Utilizado: Aço CA-50, diâmetro de 8,0 mm.

Código: AF_06/2022



Descrição do Serviço: O serviço consiste na montagem da armação para pilares ou vigas de concreto armado que serão embutidos em alvenaria de vedação, utilizando aço CA-50.

Etapas do Serviço:

2. Preparação do Material:

- Recebimento e conferência do aço CA-50, assegurando que atenda às especificações de qualidade.
- Corte e conformação das barras de aço nas dimensões exigidas pelo projeto estrutural.

3. Montagem da Armação:

- Posicionamento das barras de aço conforme as especificações do projeto, respeitando os desenhos estruturais.
- Utilização de espaçadores para garantir a correta posição do aço em relação à alvenaria e ao concreto.

4. Fixação da Armação:

- As barras devem ser unidas por meio de amarrações com arame de aço, garantindo a estabilidade da armação durante a concretagem.
- Verificação do alinhamento e da continuidade das armaduras, assegurando que estejam dentro das tolerâncias especificadas.

5. Inspeção da Armação:

- Realização de uma inspeção final antes da concretagem, garantindo que todas as armaduras estejam corretamente posicionadas e fixadas.
- Ajustes devem ser feitos, se necessário, para atender às exigências do projeto.

6. Concretagem:

- Após a aprovação da armação, proceder com a concretagem, assegurando que o concreto utilizado atenda à resistência especificada.
- A concretagem deve ser realizada de forma a evitar segregação e garantir a compactação adequada.

CrITÉrios de Medição:

- O serviço será medido pela quantidade de quilos (kg) de aço utilizado na montagem da armação, de acordo com as quantidades efetivamente utilizadas e aprovadas pela fiscalização da obra.



ESTADO DO MARANHÃO
PREFEITURA DE SÃO JOÃO DOS PATOS - MA
Avenida Getúlio Vargas, 135 - Centro. CEP 65665-000
www.saojoaodospatos.ma.gov.br



- O pagamento será baseado nas quantidades medidas e verificadas.

Normas e Segurança:

- A execução deve seguir as normas técnicas pertinentes, garantindo a segurança dos trabalhadores e a qualidade da estrutura.



- Utilização de Equipamentos de Proteção Individual (EPIs) adequados durante todas as etapas da montagem da armação.

Essa especificação visa assegurar que a armação de pilar ou viga de concreto armado embutida em alvenaria de vedação seja realizada de forma eficiente e em conformidade com as exigências técnicas, garantindo a segurança e a integridade da obra.

MONTAGEM E DESMONTAGEM DE FÔRMA DE VIGA, ESCORAMENTO METÁLICO, PÉ-DIREITO SIMPLES, EM CHAPA DE MADEIRA RESINADA, 8 UTILIZAÇÕES. AF 09/2020

Serviço: Montagem e desmontagem de fôrma de viga com escoramento metálico.

Material Utilizado: Chapa de madeira resinada.

Número de Utilizações: 8 utilizações.

Código: AF_09/2020

Descrição do Serviço: O serviço consiste na montagem e desmontagem de fôrmas para vigas, utilizando chapas de madeira resinada e escoramento metálico, adequado para suportar a carga do concreto até a cura completa.

Etapas do Serviço:

1. Preparação do Material:

- Recebimento e inspeção das chapas de madeira resinada, assegurando que estejam em boas condições e atendam às especificações.
- Corte das chapas nas dimensões necessárias para a fôrma das vigas, conforme os desenhos do projeto.

2. Montagem da Fôrma:

- Montagem das chapas de fôrma, assegurando que estejam alinhadas e niveladas, de acordo com as dimensões especificadas.
- Instalação do escoramento metálico para suportar a fôrma, garantindo a estabilidade e a segurança durante a concretagem.
- Fixação das chapas utilizando pregos, parafusos ou outros elementos de fixação, garantindo a rigidez da fôrma.

3. Verificação da Fôrma:

- Inspeção da fôrma montada para garantir que não haja vazamentos e que a estrutura esteja devidamente suportada.
- Ajustes devem ser feitos, se necessário, para atender às exigências do projeto.



ESTADO DO MARANHÃO
PREFEITURA DE SÃO JOÃO DOS PATOS - MA
Avenida Getúlio Vargas, 135 - Centro. CEP 65665-000
www.saojoaodospatos.ma.gov.br



4. Desmontagem da Fôrma:

- Após o tempo de cura do concreto, a fôrma deve ser desmontada com cuidado, evitando danos ao concreto.



- Inspeção da fôrma após a desmontagem para verificar se não há danos que impeçam futuras utilizações.

5. Limpeza e Armazenamento:

- Limpeza das chapas de fôrma após a desmontagem, removendo resíduos de concreto e sujeira.
- Armazenamento adequado das fôrmas em local seco e protegido, para garantir sua durabilidade e reutilização.

Critérios de Medição:

- O serviço será medido pela quantidade de metros quadrados (m²) de fôrma montada, de acordo com as dimensões efetivamente utilizadas e aprovadas pela fiscalização da obra.
- O pagamento será baseado nas quantidades medidas e verificadas, conforme os preços unitários estabelecidos.

Normas e Segurança:

- A execução deve seguir as normas técnicas pertinentes, garantindo a segurança dos trabalhadores e a qualidade da fôrma.
- Utilização de Equipamentos de Proteção Individual (EPIs) adequados durante todas as etapas da montagem e desmontagem.

Essa especificação visa assegurar que a montagem e desmontagem de fôrmas de viga sejam realizadas de forma eficiente e em conformidade com as exigências técnicas, garantindo a segurança e a integridade da obra.

CONCRETAGEM DE VIGAS E LAJES, FCK=25 MPA, PARA QUALQUER TIPO DE LAJE COM BALDES EM EDIFICAÇÃO TÉRREA - LANÇAMENTO, ADENSAMENTO E ACABAMENTO. AF 02/2022

Serviço: Concretagem de vigas e lajes.

FCK: 25 MPa.

Método de Lançamento: Uso de baldes.

Código: AF_02/2022

Descrição do Serviço: O serviço consiste na concretagem de vigas e lajes com concreto de resistência característica de 25 MPa, utilizando baldes para o lançamento, seguido de adensamento e acabamento.

Etapas do Serviço:

1. Preparação da Área:

- Limpeza da área de concretagem, removendo qualquer resíduo ou material que possa interferir na aderência do concreto.



- Verificação das fôrmas e escoramentos para assegurar que estejam devidamente instalados e alinhados.

2. Preparação do Concreto:

- Preparação do concreto conforme as especificações técnicas, garantindo a proporção adequada dos materiais (cimento, areia, brita e água) para atingir a resistência de 25 MPa.
- Transporte do concreto até o local da concretagem, utilizando caminhões betoneira ou outros meios adequados.

3. Lançamento do Concreto:

- Lançamento do concreto nas fôrmas utilizando baldes, garantindo que o material seja distribuído uniformemente e sem segregação.
- Cuidado para evitar impactos que possam comprometer a integridade do concreto durante o lançamento.

4. Adensamento:

- Realização do adensamento do concreto, utilizando vibradores de imersão ou outros métodos adequados, para eliminar bolhas de ar e garantir a compactação do material.
- Verificação da uniformidade e da densidade do concreto após o adensamento.

5. Acabamento:

- Execução do acabamento da superfície do concreto, conforme especificações do projeto, podendo incluir desempeno, alisamento e outros tratamentos necessários para garantir a qualidade estética da estrutura.

6. Cura do Concreto:

- Aplicação de técnicas de cura para garantir que o concreto mantenha a umidade necessária nos primeiros dias após a concretagem, assegurando a resistência desejada.

Critérios de Medição:

- O serviço será medido em metros cúbicos (m³) de concreto efetivamente lançado e compactado, de acordo com as quantidades aprovadas pela fiscalização da obra.
- O pagamento será realizado com base nas quantidades medidas e verificadas, conforme os preços unitários estabelecidos.

Normas e Segurança:

- A execução deve seguir as normas técnicas pertinentes, garantindo a segurança dos



ESTADO DO MARANHÃO
PREFEITURA DE SÃO JOÃO DOS PATOS - MA
Avenida Getúlio Vargas, 135 - Centro. CEP 65665-000
www.saojoaodospatos.ma.gov.br



trabalhadores e a qualidade da concretagem.

- Utilização de Equipamentos de Proteção Individual (EPIs) adequados durante todas as etapas do processo.



Essa especificação visa assegurar que a concretagem de vigas e lajes seja realizada de forma eficiente e em conformidade com as exigências técnicas, garantindo a segurança e a integridade da obra.

PILARETES

ARMAÇÃO DE PILAR OU VIGA DE ESTRUTURA DE CONCRETO ARMADO EMBUTIDA EM ALVENARIA DE VEDAÇÃO UTILIZANDO AÇO CA-60 DE 4,2 MM - MONTAGEM. (BASE COMPOSIÇÃO SINAPI 104111)

Serviço: Armação de pilar ou viga de estrutura de concreto armado embutida em alvenaria de vedação.

Material Utilizado: Aço CA-60, diâmetro de 4,2 mm.

Código de Composição: Base composição SINAPI 104111.

Descrição do Serviço: O serviço consiste na montagem da armação para pilares ou vigas de concreto armado que serão embutidos em alvenaria de vedação, utilizando aço CA-60.

Etapas do Serviço:

3. Preparação do Material:

- Recebimento e conferência do aço CA-60, assegurando que atenda às especificações de qualidade.
- Corte e conformação das barras de aço nas dimensões exigidas pelo projeto estrutural.

4. Montagem da Armação:

- Posicionamento das barras de aço conforme as especificações do projeto, respeitando os desenhos estruturais.
- Utilização de espaçadores para garantir a correta posição do aço em relação à alvenaria e ao concreto.

5. Fixação da Armação:

- As barras devem ser unidas por meio de amarrações com arame de aço, garantindo a estabilidade da armação durante a concretagem.
- Verificação do alinhamento e da continuidade das armaduras, assegurando que estejam dentro das tolerâncias especificadas.

6. Inspeção da Armação:

- Realização de uma inspeção final antes da concretagem, garantindo que todas as armaduras estejam corretamente posicionadas e fixadas.



- Ajustes devem ser feitos, se necessário, para atender às exigências do projeto.

7. Concretagem:



- Após a aprovação da armação, proceder com a concretagem, assegurando que o concreto utilizado atenda à resistência especificada.
- A concretagem deve ser realizada de forma a evitar segregação e garantir a compactação adequada.

Critérios de Medição:

- O serviço será medido pela quantidade de quilos (kg) de aço utilizado na montagem da armação, de acordo com as quantidades efetivamente utilizadas e aprovadas pela fiscalização da obra.
- O pagamento será baseado nas quantidades medidas e verificadas, conforme os preços unitários estabelecidos na composição SINAPI.

Normas e Segurança:

- A execução deve seguir as normas técnicas pertinentes, garantindo a segurança dos trabalhadores e a qualidade da estrutura.
- Utilização de Equipamentos de Proteção Individual (EPIs) adequados durante todas as etapas da montagem da armação.

Essa especificação visa assegurar que a armação de pilar ou viga de concreto armado embutida em alvenaria de vedação seja realizada de forma eficiente e em conformidade com as exigências técnicas, garantindo a segurança e a integridade da obra.

ARMAÇÃO DE PILAR OU VIGA DE ESTRUTURA DE CONCRETO ARMADO EMBUTIDA EM ALVENARIA DE VEDAÇÃO UTILIZANDO AÇO CA-50 DE 8,0 MM - MONTAGEM. AF_06/2022

Serviço: Armação de pilar ou viga de estrutura de concreto armado embutida em alvenaria de vedação.

Material Utilizado: Aço CA-50, diâmetro de 8,0 mm.

Código: AF_06/2022

Descrição do Serviço: O serviço consiste na montagem da armação para pilares ou vigas de concreto armado que serão embutidos em alvenaria de vedação, utilizando aço CA-50.

Etapas do Serviço:

3. Preparação do Material:

- Recebimento e conferência do aço CA-50, assegurando que atenda às especificações de qualidade.
- Corte e conformação das barras de aço nas dimensões exigidas pelo projeto estrutural.

4. Montagem da Armação:

- Posicionamento das barras de aço conforme as especificações do projeto, respeitando os desenhos estruturais.



- Utilização de espaçadores para garantir a correta posição do aço em relação à alvenaria e ao concreto.

5. **Fixação da Armação:**

- As barras devem ser unidas por meio de amarrações com arame de aço, garantindo a estabilidade da armação durante a concretagem.
- Verificação do alinhamento e da continuidade das armaduras, assegurando que estejam dentro das tolerâncias especificadas.

6. **Inspeção da Armação:**

- Realização de uma inspeção final antes da concretagem, garantindo que todas as armaduras estejam corretamente posicionadas e fixadas.
- Ajustes devem ser feitos, se necessário, para atender às exigências do projeto.

7. **Concretagem:**

- Após a aprovação da armação, proceder com a concretagem, assegurando que o concreto utilizado atenda à resistência especificada.
- A concretagem deve ser realizada de forma a evitar segregação e garantir a compactação adequada.

Critérios de Medição:

- O serviço será medido pela quantidade de quilos (kg) de aço utilizado na montagem da armação, de acordo com as quantidades efetivamente utilizadas e aprovadas pela fiscalização da obra.
- O pagamento será baseado nas quantidades medidas e verificadas.

Normas e Segurança:

- A execução deve seguir as normas técnicas pertinentes, garantindo a segurança dos trabalhadores e a qualidade da estrutura.
- Utilização de Equipamentos de Proteção Individual (EPIs) adequados durante todas as etapas da montagem da armação.

Essa especificação visa assegurar que a armação de pilar ou viga de concreto armado embutida em alvenaria de vedação seja realizada de forma eficiente e em conformidade com as exigências técnicas, garantindo a segurança e a integridade da obra.

MONTAGEM E DESMONTAGEM DE FÔRMA DE PILARES RETANGULARES E ESTRUTURAS SIMILARES, PÉ-DIREITO SIMPLES, EM CHAPA DE MADEIRA COMPENSADA PLASTIFICADA, 14 UTILIZAÇÕES. AF 09/2020



ESTADO DO MARANHÃO
PREFEITURA DE SÃO JOÃO DOS PATOS - MA
Avenida Getúlio Vargas, 135 - Centro. CEP 65665-000
www.saojoaodospatos.ma.gov.br



Serviço: Montagem e desmontagem de fôrma de pilares retangulares e estruturas similares.

Material Utilizado: Chapa de madeira compensada plastificada.

Número de Utilizações: 14 utilizações.



Código: AF_09/2020

Descrição do Serviço: O serviço consiste na montagem e desmontagem de fôrmas para pilares retangulares e estruturas similares, utilizando chapas de madeira compensada plastificada, que proporcionam durabilidade e resistência.

Etapas do Serviço:

2. Preparação do Material:

- Recebimento e inspeção das chapas de madeira compensada plastificada, assegurando que estejam em boas condições e atendam às especificações.
- Corte das chapas nas dimensões necessárias para a fôrma dos pilares, conforme os desenhos do projeto.

3. Montagem da Fôrma:

- Montagem das chapas de fôrma, assegurando que estejam alinhadas e niveladas, de acordo com as dimensões especificadas.
- Fixação das chapas utilizando pregos, parafusos ou outros elementos de fixação, garantindo a rigidez e a impermeabilidade da fôrma.

4. Verificação da Fôrma:

- Inspeção da fôrma montada para garantir que não haja vazamentos e que a estrutura esteja devidamente suportada.
- Ajustes devem ser feitos, se necessário, para atender às exigências do projeto.

5. Desmontagem da Fôrma:

- Após o tempo de cura do concreto, a fôrma deve ser desmontada com cuidado, evitando danos ao concreto.
- Inspeção da fôrma após a desmontagem para verificar se não há danos que impeçam futuras utilizações.

6. Limpeza e Armazenamento:

- Limpeza das chapas de fôrma após a desmontagem, removendo resíduos de concreto e sujeira.
- Armazenamento adequado das fôrmas em local seco e protegido, para garantir sua durabilidade e reutilização.

Critérios de Medição:

- O serviço será medido pela quantidade de metros quadrados (m²) de fôrma montada, de acordo com as dimensões efetivamente utilizadas e aprovadas pela fiscalização da obra.



ESTADO DO MARANHÃO
PREFEITURA DE SÃO JOÃO DOS PATOS - MA
Avenida Getúlio Vargas, 135 - Centro. CEP 65665-000
www.saojoaodospatos.ma.gov.br



- O pagamento será baseado nas quantidades medidas e verificadas, conforme os preços unitários estabelecidos.



Normas e Segurança:

- A execução deve seguir as normas técnicas pertinentes, garantindo a segurança dos trabalhadores e a qualidade da fôrma.
- Utilização de Equipamentos de Proteção Individual (EPIs) adequados durante todas as etapas da montagem e desmontagem.

Essa especificação visa assegurar que a montagem e desmontagem de fôrmas de pilares retangulares sejam realizadas de forma eficiente e em conformidade com as exigências técnicas, garantindo a segurança e a integridade da obra.

CONCRETAGEM DE PILARES, FCK = 25 MPA, COM USO DE BALDES - LANÇAMENTO, ADENSAMENTO E ACABAMENTO. AF_02/2022

Serviço: Concretagem de pilares.

FCK: 25 MPa.

Método de Lançamento: Uso de baldes.

Código: AF_02/2022

Descrição do Serviço: O serviço consiste na concretagem de pilares, utilizando concreto com resistência característica de 25 MPa. O lançamento será realizado com o uso de baldes, seguido de adensamento e acabamento.

Etapas do Serviço:

2. Preparação da Área:

- Limpeza da área de concretagem, removendo qualquer resíduo ou material que possa interferir na aderência do concreto.
- Verificação das fôrmas para assegurar que estejam devidamente instaladas e alinhadas.

3. Preparação do Concreto:

- Preparação do concreto conforme as especificações técnicas, garantindo a proporção adequada dos materiais (cimento, areia, brita e água) para atingir a resistência de 25 MPa.
- Transporte do concreto até o local da concretagem, utilizando caminhões betoneira ou outros meios adequados.

4. Lançamento do Concreto:

- Lançamento do concreto nas fôrmas utilizando baldes, garantindo que o material



ESTADO DO MARANHÃO
PREFEITURA DE SÃO JOÃO DOS PATOS - MA
Avenida Getúlio Vargas, 135 - Centro. CEP 65665-000
www.saojoaodospatos.ma.gov.br



seja distribuído uniformemente e sem segregação.

- Cuidado para evitar impactos que possam comprometer a integridade do concreto durante o lançamento.



5. Adensamento:

- Realização do adensamento do concreto, utilizando vibradores de imersão ou outros métodos adequados, para eliminar bolhas de ar e garantir a compactação do material.
- Verificação da uniformidade e da densidade do concreto após o adensamento.

6. Acabamento:

- Execução do acabamento da superfície do concreto, conforme especificações do projeto, podendo incluir desempeno, alisamento e outros tratamentos necessários para garantir a qualidade estética da estrutura.

7. Cura do Concreto:

- Aplicação de técnicas de cura para garantir que o concreto mantenha a umidade necessária nos primeiros dias após a concretagem, assegurando a resistência desejada.

Critérios de Medição:

- O serviço será medido em metros cúbicos (m³) de concreto efetivamente lançado e compactado, de acordo com as quantidades aprovadas pela fiscalização da obra.
- O pagamento será realizado com base nas quantidades medidas e verificadas, conforme os preços unitários estabelecidos.

PAREDE E PAINÉIS

ALVENARIA - PAREDES

ALVENARIA DE VEDAÇÃO DE BLOCOS CERÂMICOS FURADOS NA HORIZONTAL DE 9X19X29 CM (ESPESSURA 9 CM) E ARGAMASSA DE ASSENTAMENTO COM PREPARO EM BETONEIRA. AF 12/2021

Serviço: Alvenaria de vedação de blocos cerâmicos furados.

Dimensões dos Blocos: 9 x 19 x 29 cm (espessura de 9 cm).

Método de Assentamento: Argamassa preparada em betoneira.

Código: AF_12/2021

Descrição do Serviço: O serviço consiste na execução de alvenaria de vedação utilizando blocos cerâmicos furados, assentados com argamassa preparada em betoneira, garantindo qualidade e resistência à estrutura.

Etapas do Serviço:

1. Preparação da Área:

- Limpeza da área onde a alvenaria será erguida, removendo resíduos e materiais que possam comprometer a aderência da argamassa.
- Verificação do nivelamento e alinhamento das fundações.

2. Preparação da Argamassa:

- Preparação da argamassa em betoneira, utilizando cimento, areia e água nas proporções adequadas para garantir a resistência e a trabalhabilidade.
- A argamassa deve ser homogeneizada até atingir uma consistência adequada para o assentamento.

3. Assentamento dos Blocos:

- Aplicação da argamassa sobre a base e nas extremidades dos blocos cerâmicos, garantindo a aderência.
- Assentamento dos blocos de forma alinhada e nivelada, utilizando níveis e esquadros para garantir a verticalidade e a horizontalidade da alvenaria.
- Verificação do alinhamento vertical e horizontal a cada camada, ajustando conforme necessário.

4. Juntas de Assentamento:

- As juntas entre os blocos devem ser preenchidas adequadamente com argamassa, garantindo a vedação e a estética da alvenaria.
- A espessura das juntas deve ser mantida conforme especificações do projeto.

5. Cura da Argamassa:

- Após o assentamento, a argamassa deve ser mantida úmida por um período adequado para garantir a cura, evitando trincas e fissuras.

6. Acabamento:

- Realização de acabamentos finais, conforme especificações do projeto, que podem incluir emboço ou revestimento.

Critérios de Medição:

- O serviço será medido em metros quadrados (m²) de alvenaria executada, de acordo com as quantidades efetivamente realizadas e aprovadas pela fiscalização da obra.
- O pagamento será baseado nas quantidades medidas e verificadas, conforme os preços unitários estabelecidos.



Normas e Segurança:

- A execução deve seguir as normas técnicas pertinentes, garantindo a segurança dos trabalhadores e a qualidade da alvenaria.



- Utilização de Equipamentos de Proteção Individual (EPIs) adequados durante todas as etapas do processo.

Essa especificação visa assegurar que a execução da alvenaria de vedação de blocos cerâmicos furados seja realizada de forma eficiente e em conformidade com as exigências técnicas, garantindo a segurança e a integridade da obra.

VERGAS E CONTRAVERGAS

VERGA MOLDADA IN LOCO EM CONCRETO PARA JANELAS COM ATÉ 1,5 M DE VÃO. AF_03/2016

Serviço: Verga moldada in loco em concreto para janelas.

Dimensões: Para vãos de até 1,5 m.

Código: AF_03/2016

Descrição do Serviço: O serviço consiste na execução de vergas moldadas in loco em concreto, destinadas a janelas com vãos de até 1,5 m, garantindo a resistência e a durabilidade da estrutura.

Etapas do Serviço:

1. Preparação da Área:

- Limpeza da área onde a verga será moldada, removendo resíduos e materiais que possam comprometer a aderência do concreto.
- Verificação das fôrmas e alinhamento, assegurando que estejam adequadas às dimensões especificadas.

2. Montagem da Fôrma:

- Montagem de fôrmas em madeira ou material adequado, garantindo que estejam firmes e alinhadas.
- As fôrmas devem ser impermeabilizadas, se necessário, para evitar perdas de água durante a cura do concreto.

3. Preparação do Concreto:

- Preparação do concreto conforme as especificações técnicas, garantindo a proporção adequada dos materiais (cimento, areia, brita e água) para atingir a resistência desejada.
- O concreto deve ser transportado até o local da verga e estar em condições de uso (consistência e homogeneidade).

4. Concretagem:



- Lançamento do concreto na fôrma, garantindo que ele preencha todos os espaços e não apresente segregação.



- O adensamento deve ser realizado com a utilização de vibradores de imersão ou outros métodos adequados para garantir a compactação.

5. Acabamento:

- Execução do acabamento da superfície do concreto, conforme especificações do projeto, que pode incluir alisamento ou desempeno.

6. Cura do Concreto:

- Aplicação de técnicas de cura para garantir que o concreto mantenha a umidade necessária nos primeiros dias após a concretagem, assegurando a resistência desejada.

7. Desmontagem da Fôrma:

- Após o tempo de cura do concreto, a fôrma deve ser desmontada com cuidado, evitando danos à verga.
- Inspeção da verga após a desmontagem para garantir que atenda às especificações.

Critérios de Medição:

- O serviço será medido em metros lineares (m) de verga moldada, de acordo com as quantidades efetivamente executadas e aprovadas pela fiscalização da obra.
- O pagamento será realizado com base nas quantidades medidas e verificadas, conforme os preços unitários estabelecidos.

Normas e Segurança:

- A execução deve seguir as normas técnicas pertinentes, garantindo a segurança dos trabalhadores e a qualidade da verga.
- Utilização de Equipamentos de Proteção Individual (EPIs) adequados durante todas as etapas do processo.

Essa especificação visa assegurar que a execução da verga moldada in loco em concreto para janelas seja realizada de forma eficiente e em conformidade com as exigências técnicas, garantindo a segurança e a integridade da obra.

CONTRAVERGA MOLDADA IN LOCO EM CONCRETO PARA VÃOS DE ATÉ 1,5 M DE COMPRIMENTO. AF 03/2016

Serviço: Contraverga moldada in loco em concreto.

Dimensões: Para vãos de até 1,5 m de comprimento.



Código: AF_03/2016

Descrição do Serviço: O serviço consiste na execução de contraverga moldada in loco em concreto, destinada a vãos de até 1,5 m, garantindo a resistência e estabilidade da estrutura.

Etapas do Serviço:



1. Preparação da Área:

- Limpeza do local onde a contraverga será moldada, removendo resíduos e material que possam interferir na aderência do concreto.
- Verificação das fôrmas e alinhamento, assegurando que estejam adequadas às dimensões especificadas.

2. Montagem da Fôrma:

- Montagem de fôrmas em madeira ou material adequado, garantindo que estejam firmes e alinhadas.
- As fôrmas devem ser impermeabilizadas, quando necessário, para evitar perdas de água durante a cura do concreto.

3. Preparação do Concreto:

- Preparação do concreto conforme as especificações técnicas, garantindo a proporção adequada dos materiais (cimento, areia, brita e água) para atingir a resistência desejada.
- O concreto deve ser transportado até o local da contraverga e estar em condições de uso.

4. Concretagem:

- Lançamento do concreto na fôrma, garantindo que ele preencha todos os espaços sem segregação.
- Adensamento do concreto utilizando vibradores de imersão ou outros métodos adequados para garantir a compactação.

5. Acabamento:

- Execução do acabamento da superfície do concreto, conforme especificações do projeto, que pode incluir alisamento ou desempeno.

6. Cura do Concreto:

- Aplicação de técnicas de cura para garantir que o concreto mantenha a umidade necessária nos primeiros dias após a concretagem, assegurando a resistência desejada.

7. Desmontagem da Fôrma:

- Após o tempo de cura do concreto, a fôrma deve ser desmontada com cuidado, evitando danos à contraverga.
- Inspeção da contraverga após a desmontagem para garantir que atenda às especificações.



ESTADO DO MARANHÃO
PREFEITURA DE SÃO JOÃO DOS PATOS - MA
Avenida Getúlio Vargas, 135 - Centro. CEP 65665-000
www.saojoaodospatos.ma.gov.br



Critérios de Medição:

- O serviço será medido em metros lineares (m) de contraverga moldada, de acordo com as quantidades efetivamente executadas e aprovadas pela fiscalização da obra.



- O pagamento será realizado com base nas quantidades medidas e verificadas, conforme os preços unitários estabelecidos.

Normas e Segurança:

- A execução deve seguir as normas técnicas pertinentes, garantindo a segurança dos trabalhadores e a qualidade da contraverga.
- Utilização de Equipamentos de Proteção Individual (EPIs) adequados durante todas as etapas do processo.

Essa especificação visa assegurar que a execução da contraverga moldada in loco em concreto para vãos seja realizada de forma eficiente e em conformidade com as exigências técnicas, garantindo a segurança e a integridade da obra.

VERGA MOLDADA IN LOCO EM CONCRETO PARA PORTAS COM ATÉ 1,5 M DE VÃO. AF 03/2016

Serviço: Verga moldada in loco em concreto para portas.

Dimensões: Para vãos de até 1,5 m.

Código: AF_03/2016

Descrição do Serviço: O serviço consiste na execução de vergas moldadas in loco em concreto, destinadas a portas com vãos de até 1,5 m, assegurando resistência e durabilidade à estrutura.

Etapas do Serviço:

1. Preparação da Área:

- Limpeza do local onde a verga será moldada, removendo resíduos e materiais que possam interferir na aderência do concreto.
- Verificação das fôrmas e alinhamento, garantindo que estejam adequadas às dimensões especificadas.

2. Montagem da Fôrma:

- Montagem de fôrmas em madeira ou material apropriado, assegurando que estejam firmes e alinhadas.
- As fôrmas devem ser impermeabilizadas, se necessário, para evitar perdas de água durante a cura do concreto.

3. Preparação do Concreto:

- Preparação do concreto conforme as especificações técnicas, garantindo a



proporção adequada dos materiais (cimento, areia, brita e água) para atingir a resistência desejada.

- O concreto deve ser transportado até o local da verga, garantindo que esteja em condições de uso.



4. Concretagem:

- Lançamento do concreto na fôrma, assegurando que preencha todos os espaços e não apresente segregação.
- Realização do adensamento utilizando vibradores de imersão ou outros métodos adequados para garantir a compactação.

5. Acabamento:

- Execução do acabamento da superfície do concreto, conforme especificações do projeto, que pode incluir alisamento ou desempeno.

6. Cura do Concreto:

- Aplicação de técnicas de cura para garantir que o concreto mantenha a umidade necessária nos primeiros dias após a concretagem, assegurando a resistência desejada.

7. Desmontagem da Fôrma:

- Após o tempo de cura do concreto, a fôrma deve ser desmontada com cuidado, evitando danos à verga.
- Inspeção da verga após a desmontagem para garantir que atenda às especificações.

Critérios de Medição:

- O serviço será medido em metros lineares (m) de verga moldada, de acordo com as quantidades efetivamente executadas e aprovadas pela fiscalização da obra.
- O pagamento será realizado com base nas quantidades medidas e verificadas, conforme os preços unitários estabelecidos.

Normas e Segurança:

- A execução deve seguir as normas técnicas pertinentes, garantindo a segurança dos trabalhadores e a qualidade da verga.
- Utilização de Equipamentos de Proteção Individual (EPIs) adequados durante todas as etapas do processo.

Essa especificação visa assegurar que a execução da verga moldada in loco em concreto para portas seja realizada de forma eficiente e em conformidade com as exigências técnicas, garantindo a segurança e a integridade da obra.

CONTRAPISO

LASTRO COM MATERIAL GRANULAR, APLICADO EM PISOS OU LAJES SOBRE SOLO, ESPESSURA DE *5 CM*. AF 01/2024

Serviço: Lastro com material granular.

Espessura: 5 cm.

Código: AF_01/2024

Descrição do Serviço: O serviço consiste na aplicação de lastro com material granular, utilizado em pisos ou lajes sobre solo, garantindo a estabilidade e a drenagem adequadas.

Etapas do Serviço:

1. Preparação da Área:

- Limpeza da área onde o lastro será aplicado, removendo vegetação, detritos e materiais que possam comprometer a compactação.
- Nivelamento do solo, garantindo uma superfície uniforme e livre de depressões.

2. Escolha do Material Granular:

- Seleção do material granular adequado, como brita, areia ou cascalho, conforme especificações técnicas e necessidades do projeto.
- O material deve estar livre de impurezas e ser aprovado pela fiscalização.

3. Aplicação do Lastro:

- Distribuição do material granular na espessura especificada de 5 cm, utilizando ferramentas apropriadas para garantir uma aplicação uniforme.
- O material deve ser espalhado de maneira a evitar a formação de vazios.

4. Compactação:

- Compactação do material granular utilizando placa vibratória ou rolo compactador, garantindo a densidade e a resistência adequadas.
- A compactação deve ser realizada em camadas, se necessário, para garantir a eficácia.

5. Verificação da Superfície:

- Inspeção da superfície do lastro para assegurar que esteja nivelada e dentro das especificações de espessura.
- Correção de quaisquer irregularidades identificadas.

Critérios de Medição:



ESTADO DO MARANHÃO
PREFEITURA DE SÃO JOÃO DOS PATOS - MA
Avenida Getúlio Vargas, 135 - Centro. CEP 65665-000
www.saojoaodospatos.ma.gov.br



- O serviço será medido em metros quadrados (m²) de lastro aplicado, de acordo com as quantidades efetivamente realizadas e aprovadas pela fiscalização da obra.



- O pagamento será baseado nas quantidades medidas e verificadas, conforme os preços unitários estabelecidos.

Normas e Segurança:

- A execução deve seguir as normas técnicas pertinentes, garantindo a segurança dos trabalhadores e a qualidade do lastro.
- Utilização de Equipamentos de Proteção Individual (EPIs) adequados durante todas as etapas do processo.

Essa especificação visa assegurar que a aplicação do lastro com material granular seja realizada de forma eficiente e em conformidade com as exigências técnicas, garantindo a segurança e a integridade da obra.

CONTRAPISO EM ARGAMASSA TRAÇO 1:4 (CIM E AREIA), BETONEIRA 400 L, E = 4 CM ÁREAS SECAS E MOLHADAS SOBRE LAJE , E = 3 CM ÁREAS MOLHADAS SOBRE IMPERMEABILIZAÇÃO, CASA E EDIFICAÇÃO PÚBLICA PADRÃO. AF 11/2014

Serviço: Contrapiso em argamassa.

Traço: 1:4 (cimento e areia).

Equipamento: Betoneira de 400 L.

Espessura:

- 4 cm em áreas secas e molhadas sobre laje.
- 3 cm em áreas molhadas sobre impermeabilização.

Código:AF_11/2014

Descrição do Serviço: O serviço consiste na execução de contrapiso em argamassa, aplicável em áreas secas e molhadas, utilizando traço de 1:4 e betoneira de 400 L, adequado para casas e edificações públicas padrão.

Etapas do Serviço:

1. Preparação da Área:

- Limpeza da superfície da laje, removendo qualquer resíduo, poeira ou material que possa comprometer a aderência da argamassa.
- Verificação da impermeabilização, se aplicável, assegurando que esteja em boas condições.

2. Preparação da Argamassa:

- Mistura dos materiais na betoneira, seguindo a proporção de traço 1:4 (cimento e



ESTADO DO MARANHÃO
PREFEITURA DE SÃO JOÃO DOS PATOS - MA
Avenida Getúlio Vargas, 135 - Centro. CEP 65665-000
www.saojoaodospatos.ma.gov.br



areia), até alcançar uma consistência homogênea.

- Adição de água na quantidade necessária para obter a trabalhabilidade desejada.



3. Aplicação do Contrapiso:

- Distribuição da argamassa na espessura especificada (4 cm ou 3 cm, conforme a área), utilizando desempenadeira ou régua.
- A argamassa deve ser aplicada de maneira uniforme, garantindo que não haja desníveis.

4. Nivelamento:

- Nivelamento da superfície do contrapiso, utilizando ferramentas apropriadas para garantir que a superfície esteja adequada para o acabamento final.
- Inspeção para assegurar que não haja falhas ou irregularidades.

5. Cura do Contrapiso:

- Após a aplicação, a argamassa deve ser mantida úmida para garantir uma cura adequada, evitando fissuras e garantindo a resistência desejada.
- A cura deve ser realizada por um período mínimo de 7 dias.

Critérios de Medição:

- O serviço será medido em metros quadrados (m²) de contrapiso aplicado, de acordo com as quantidades efetivamente realizadas e aprovadas pela fiscalização da obra.
- O pagamento será baseado nas quantidades medidas e verificadas, conforme os preços unitários estabelecidos.

Normas e Segurança:

- A execução deve seguir as normas técnicas pertinentes, garantindo a segurança dos trabalhadores e a qualidade do contrapiso.
- Utilização de Equipamentos de Proteção Individual (EPIs) adequados durante todas as etapas do processo.

Essa especificação visa assegurar que a execução do contrapiso em argamassa seja realizada de forma eficiente e em conformidade com as exigências técnicas, garantindo a segurança e a integridade da obra.

REVESTIMENTO - PISO

REVESTIMENTO CERÂMICO PARA PISO COM PLACAS TIPO ESMALTADA DE DIMENSÕES 35X35 CM APLICADA EM AMBIENTES DE ÁREA MAIOR QUE 10 M2. AF 02/2023 PE

Serviço: Revestimento cerâmico para piso.



ESTADO DO MARANHÃO
PREFEITURA DE SÃO JOÃO DOS PATOS - MA
Avenida Getúlio Vargas, 135 - Centro. CEP 65665-000
www.saojoaodospatos.ma.gov.br



Tipo de Placa: Esmaltada.

Dimensões das Placas: 35 x 35 cm.

Aplicação: Ambientes com área maior que 10 m².



Código: AF_02/2023_PE

Descrição do Serviço: O serviço consiste na aplicação de revestimento cerâmico em pisos utilizando placas esmaltadas de 35 x 35 cm, destinado a ambientes com área superior a 10 m², garantindo estética e durabilidade.

Etapas do Serviço:

1. Preparação da Área:

- Limpeza do piso onde o revestimento será aplicado, removendo sujeira, poeira e resíduos.
- Verificação do nivelamento e alinhamento da superfície, realizando correções, se necessário.

2. Preparação da Argamassa:

- Mistura da argamassa colante conforme as instruções do fabricante, garantindo a consistência adequada para a aplicação.
- Utilização de betoneira ou misturador manual, conforme a quantidade necessária.

3. Aplicação da Argamassa:

- Aplicação da argamassa na superfície com uma desempenadeira dentada, garantindo a cobertura adequada para a fixação das placas.
- Aplicar a argamassa na parte traseira das placas, se necessário, para melhor aderência.

4. Assentamento das Placas:

- Assentamento das placas cerâmicas, iniciando a aplicação em uma das extremidades e verificando o alinhamento e o nivelamento a cada etapa.
- Utilização de espaçadores para garantir a uniformidade das juntas entre as placas.

5. Acabamento das Juntas:

- Após o assentamento, as juntas entre as placas devem ser preenchidas com rejunte adequado, garantindo vedação e estética.
- Limpeza das superfícies das placas para remover resíduos de rejunte.

6. Cura do Revestimento:

- Deixar o revestimento curar adequadamente conforme as recomendações do fabricante, evitando tráfego no piso durante o período de cura.

Critérios de Medição:



ESTADO DO MARANHÃO
PREFEITURA DE SÃO JOÃO DOS PATOS - MA
Avenida Getúlio Vargas, 135 - Centro. CEP 65665-000
www.saojoaodospatos.ma.gov.br



- O serviço será medido em metros quadrados (m²) de revestimento cerâmico aplicado, de acordo com as quantidades efetivamente realizadas e aprovadas pela fiscalização da obra.
- O pagamento será baseado nas quantidades medidas e verificadas, conforme os preços unitários estabelecidos.



Normas e Segurança:

- A execução deve seguir as normas técnicas pertinentes, garantindo a segurança dos trabalhadores e a qualidade do revestimento.
- Utilização de Equipamentos de Proteção Individual (EPIs) adequados durante todas as etapas do processo.

Essa especificação visa assegurar que a aplicação do revestimento cerâmico para piso seja realizada de forma eficiente e em conformidade com as exigências técnicas, garantindo a segurança e a integridade da obra.

RODAPÉ CERÂMICO DE 7CM DE ALTURA COM PLACAS TIPO ESMALTADA COMERCIAL DE DIMENSÕES 35X35CM (PADRAO POPULAR). AF 02/2023

Serviço: Rodapé cerâmico.

Altura: 7 cm.

Tipo de Placa: Esmaltada comercial.

Dimensões das Placas: 35 x 35 cm (padrão popular).

Código: AF_02/2023

Descrição do Serviço: O serviço consiste na aplicação de rodapé cerâmico com altura de 7 cm, utilizando placas esmaltadas comerciais de 35 x 35 cm, garantindo um acabamento estético e funcional.

Etapas do Serviço:

1. Preparação da Área:

- Limpeza da superfície onde o rodapé será aplicado, removendo sujeira, poeira e resíduos.
- Verificação do nivelamento da parede para assegurar uma aplicação uniforme.

2. Preparação da Argamassa:

- Mistura da argamassa colante conforme as instruções do fabricante, garantindo a consistência adequada.

3. Aplicação da Argamassa:

- Aplicação da argamassa na parte traseira das placas e na parede com uma desempenadeira dentada, assegurando boa aderência.

4. Assentamento das Placas:



- Assentamento das placas esmaltadas na altura de 7 cm, alinhando-as corretamente ao longo da parede.
- Utilização de espaçadores, se necessário, para garantir a uniformidade das juntas.

5. Acabamento das Juntas:



- Preenchimento das juntas entre as placas com rejunte adequado, garantindo vedação e estética.
- Limpeza das superfícies das placas para remover resíduos de rejunte.

6. Cura do Rodapé:

- Permitir que o rodapé cure adequadamente conforme as recomendações do fabricante, evitando contato com água ou tráfego durante o período de cura.

Critérios de Medição:

- O serviço será medido em metros lineares (m) de rodapé cerâmico aplicado, de acordo com as quantidades efetivamente realizadas e aprovadas pela fiscalização da obra.
- O pagamento será baseado nas quantidades medidas e verificadas, conforme os preços unitários estabelecidos.

Normas e Segurança:

- A execução deve seguir as normas técnicas pertinentes, garantindo a segurança dos trabalhadores e a qualidade do rodapé.
- Utilização de Equipamentos de Proteção Individual (EPIs) adequados durante todas as etapas do processo.

Essa especificação visa assegurar que a aplicação do rodapé cerâmico seja realizada de forma eficiente e em conformidade com as exigências técnicas, garantindo a segurança e a integridade da obra.

REVESTIMENTO PAREDES

REVESTIMENTO PAREDES - INTERNO

CHAPISCO APLICADO EM ALVENARIAS E ESTRUTURAS DE CONCRETO INTERNAS, COM COLHER DE PEDREIRO. ARGAMASSA TRAÇO 1:3 COM PREPARO EM BETONEIRA 400L. AF 10/2022

Serviço: Chapisco aplicado em alvenarias e estruturas de concreto internas.

Traço da Argamassa: 1:3 (cimento e areia).

Equipamento: Betoneira de 400 L.

Código: AF_10/2022

Descrição do Serviço: O serviço consiste na aplicação de chapisco em alvenarias e estruturas de concreto internas, utilizando colher de pedreiro, com a argamassa preparada em



ESTADO DO MARANHÃO
PREFEITURA DE SÃO JOÃO DOS PATOS - MA
Avenida Getúlio Vargas, 135 - Centro. CEP 65665-000
www.saojoaodospatos.ma.gov.br



betoneira.

Etapas do Serviço:

1. Preparação da Superfície:



- Limpeza da superfície a ser chapiscada, removendo poeira, sujeira e materiais soltos que possam comprometer a aderência da argamassa.
- Verificação da umidade da superfície; se necessário, umedecer a área antes da aplicação.

2. Preparação da Argamassa:

- Mistura dos materiais na betoneira, seguindo o traço 1:3 (1 parte de cimento para 3 partes de areia), até obter uma consistência homogênea.
- Adição de água conforme necessário para garantir a trabalhabilidade.

3. Aplicação do Chapisco:

- Aplicação da argamassa na superfície utilizando colher de pedreiro, garantindo uma camada uniforme.
- O chapisco deve ser aplicado em movimentos rápidos e firmes, criando uma textura adequada para a aderência de revestimentos futuros.

4. Acabamento:

- Após a aplicação, o chapisco deve ser alisado ou deixado com a textura desejada, conforme especificações do projeto.
- Verificação da uniformidade da espessura e da cobertura.

5. Cura do Chapisco:

- Manter o chapisco úmido durante o processo de cura, evitando fissuras e garantindo a resistência adequada.
- A cura deve ser realizada por um período mínimo de 3 dias.

Critérios de Medição:

- O serviço será medido em metros quadrados (m²) de chapisco aplicado, de acordo com as quantidades efetivamente realizadas e aprovadas pela fiscalização da obra.
- O pagamento será baseado nas quantidades medidas e verificadas, conforme os preços unitários estabelecidos.

Normas e Segurança:

- A execução deve seguir as normas técnicas pertinentes, garantindo a segurança dos trabalhadores e a qualidade do chapisco.
- Utilização de Equipamentos de Proteção Individual (EPIs) adequados durante todas as etapas do processo.

Essa especificação visa assegurar que a aplicação do chapisco em alvenarias e estruturas de



ESTADO DO MARANHÃO
PREFEITURA DE SÃO JOÃO DOS PATOS - MA
Avenida Getúlio Vargas, 135 - Centro. CEP 65665-000
www.saojoaodospatos.ma.gov.br



concreto internas seja realizada de forma eficiente e em conformidade com as exigências técnicas, garantindo a segurança e a integridade da obra.



**MASSA ÚNICA, EM ARGAMASSA TRAÇO 1:2:8, PREPARO
MANUAL, APLICADA MANUALMENTE EM PAREDES INTERNAS DE
AMBIENTES COM ÁREA ENTRE 5M² E 10M², E
= 10MM, COM TALISCAS. AF 03/2024**

Serviço: Massa única em argamassa.

Traço da Argamassa: 1:2:8 (cimento, cal e areia).

Preparação: Manual.

Aplicação: Manual em paredes internas.

Área: Entre 5 m² e 10 m².

Espessura: 10 mm.

Código: AF_03/2024

Descrição do Serviço: O serviço consiste na aplicação de massa única em argamassa com traço 1:2:8, aplicada manualmente em paredes internas, utilizando taliscas para garantir a espessura uniforme.

Etapas do Serviço:

1. Preparação da Superfície:

- Limpeza das paredes onde a massa será aplicada, removendo sujeira, poeira e materiais soltos.
- Verificação da umidade da superfície; umedecer se necessário.

2. Preparação da Argamassa:

- Mistura dos materiais manualmente, seguindo o traço 1:2:8, até obter uma consistência homogênea.
- Adição de água conforme necessário para garantir a trabalhabilidade.

3. Instalação das Taliscas:

- Aplicação das taliscas na parede, posicionando-as de acordo com a espessura desejada (10 mm) para guiar a aplicação da massa.

4. Aplicação da Massa:

- Aplicação manual da argamassa entre as taliscas, utilizando desempenadeira para nivelar e alisar a superfície.
- A argamassa deve ser aplicada de forma a cobrir toda a área entre as taliscas uniformemente.

5. Acabamento:

- Após a aplicação, realizar o acabamento da superfície, garantindo que esteja lisa e sem imperfeições.
- Remoção das taliscas após a cura parcial da argamassa, preenchendo as juntas deixadas com massa.



6. Cura da Massa:

- Manter a massa úmida durante o processo de cura, evitando fissuras e garantindo a resistência adequada.
- A cura deve ser realizada por um período mínimo de 3 dias.

Critérios de Medição:

- O serviço será medido em metros quadrados (m²) de massa única aplicada, de acordo com as quantidades efetivamente realizadas e aprovadas pela fiscalização da obra.
- O pagamento será baseado nas quantidades medidas e verificadas, conforme os preços unitários estabelecidos.

Normas e Segurança:

- A execução deve seguir as normas técnicas pertinentes, garantindo a segurança dos trabalhadores e a qualidade da aplicação.
- Utilização de Equipamentos de Proteção Individual (EPIs) adequados durante todas as etapas do processo.

Essa especificação visa assegurar que a aplicação da massa única em argamassa seja realizada de forma eficiente e em conformidade com as exigências técnicas, garantindo a segurança e a integridade da obra.

EMBOÇO, EM ARGAMASSA TRAÇO 1:2:8, PREPARO MECÂNICO, APLICADO MANUALMENTE EM PAREDES INTERNAS DE AMBIENTES COM ÁREA ENTRE 5M² E 10M², E = 10MM, COM TALISCAS. AF 03/2024

Serviço: Emboço em argamassa.

Traço da Argamassa: 1:2:8 (cimento, cal e areia).

Preparação: Mecânica.

Aplicação: Manual em paredes internas.

Área: Entre 5 m² e 10 m².

Espessura: 10 mm.

Código: AF_03/2024

Descrição do Serviço: O serviço consiste na aplicação de emboço em argamassa com traço 1:2:8, preparado mecanicamente e aplicado manualmente em paredes internas, utilizando taliscas para garantir a espessura uniforme.

Etapas do Serviço:

1. Preparação da Superfície:

- Limpeza das paredes onde o emboço será aplicado, removendo sujeira, poeira e materiais soltos.



- Umedecimento da superfície, se necessário, para garantir a aderência da argamassa.

2. Preparação da Argamassa:

- Mistura dos materiais utilizando equipamento mecânico (betoneira ou misturador), seguindo o traço 1:2:8, até obter uma consistência homogênea.
- Adição de água conforme necessário para garantir a trabalhabilidade.

3. Instalação das Taliscas:

- Aplicação das taliscas na parede, posicionando-as para garantir a espessura desejada (10 mm) e o alinhamento adequado.

4. Aplicação do Emboço:

- Aplicação manual da argamassa entre as taliscas, utilizando uma desempenadeira para nivelar e alisar a superfície.
- A argamassa deve ser aplicada de forma a cobrir toda a área entre as taliscas uniformemente.

5. Acabamento:

- Após a aplicação, realizar o acabamento da superfície, assegurando que esteja lisa e sem imperfeições.
- Remoção das taliscas após a cura parcial do emboço, preenchendo as juntas deixadas com massa.

6. Cura do Emboço:

- Manter o emboço úmido durante o processo de cura, evitando fissuras e garantindo a resistência adequada.
- A cura deve ser realizada por um período mínimo de 3 dias.

Critérios de Medição:

- O serviço será medido em metros quadrados (m²) de emboço aplicado, de acordo com as quantidades efetivamente realizadas e aprovadas pela fiscalização da obra.
- O pagamento será baseado nas quantidades medidas e verificadas, conforme os preços unitários estabelecidos.

Normas e Segurança:

- A execução deve seguir as normas técnicas pertinentes, garantindo a segurança dos trabalhadores e a qualidade da aplicação.
- Utilização de Equipamentos de Proteção Individual (EPIs) adequados durante todas as



ESTADO DO MARANHÃO
PREFEITURA DE SÃO JOÃO DOS PATOS - MA
Avenida Getúlio Vargas, 135 - Centro. CEP 65665-000
www.saojoaodospatos.ma.gov.br



etapas do processo.

Essa especificação visa assegurar que a aplicação do emboço em argamassa seja realizada de forma eficiente e em conformidade com as exigências técnicas, garantindo a segurança e a integridade da obra.



REVESTIMENTO CERÂMICO PARA PAREDES INTERNAS COM PLACAS TIPO ESMALTADA PADRÃO POPULAR DE DIMENSÕES 20X20 CM, ARGAMASSA TIPO AC III, APLICADAS NA ALTURA INTEIRA DAS PAREDES. AF 02/2023 PE

Serviço: Revestimento cerâmico para paredes internas.

Tipo de Placa: Esmaltado padrão popular.

Dimensões das Placas: 20 x 20 cm.

Argamassa: Tipo AC III.

Aplicação: Altura inteira das paredes.

Código: AF_02/2023_PE

Descrição do Serviço: O serviço consiste na aplicação de revestimento cerâmico em paredes internas utilizando placas esmaltadas de 20 x 20 cm, fixadas com argamassa tipo AC III ao longo da altura total das paredes.

Etapas do Serviço:

1. Preparação da Superfície:

- Limpeza das paredes onde o revestimento será aplicado, removendo sujeira, poeira e materiais soltos.
- Verificação da planicidade e alinhamento da superfície.

2. Preparação da Argamassa:

- Mistura da argamassa tipo AC III conforme as instruções do fabricante, garantindo a consistência adequada para a aplicação.

3. Aplicação da Argamassa:

- Aplicação da argamassa na superfície da parede com uma desempenadeira dentada, garantindo cobertura adequada para a fixação das placas.

4. Assentamento das Placas:

- Assentamento das placas cerâmicas, iniciando o trabalho na parte inferior da parede e subindo em linha reta.
- Utilização de espaçadores para garantir a uniformidade das juntas entre as placas.

5. Acabamento das Juntas:

- Após o assentamento, as juntas entre as placas devem ser preenchidas com rejunte adequado, garantindo vedação e estética.
- Limpeza das superfícies das placas para remover resíduos de rejunte.



ESTADO DO MARANHÃO
PREFEITURA DE SÃO JOÃO DOS PATOS - MA
Avenida Getúlio Vargas, 135 - Centro. CEP 65665-000
www.saojoaodospatos.ma.gov.br



6. Cura do Revestimento:

- Deixar o revestimento curar adequadamente conforme as recomendações do fabricante, evitando tráfego nas paredes durante o período de cura.



Critérios de Medição:

- O serviço será medido em metros quadrados (m²) de revestimento cerâmico aplicado, de acordo com as quantidades efetivamente realizadas e aprovadas pela fiscalização da obra.
- O pagamento será baseado nas quantidades medidas e verificadas, conforme os preços unitários estabelecidos.

Normas e Segurança:

- A execução deve seguir as normas técnicas pertinentes, garantindo a segurança dos trabalhadores e a qualidade do revestimento.
- Utilização de Equipamentos de Proteção Individual (EPIs) adequados durante todas as etapas do processo.

Essa especificação visa assegurar que a aplicação do revestimento cerâmico para paredes internas seja realizada de forma eficiente e em conformidade com as exigências técnicas, garantindo a segurança e a integridade da obra.

REVESTIMENTO PAREDES - EXTERNO

CHAPISCO APLICADO EM ALVENARIAS E ESTRUTURAS DE CONCRETO INTERNAS, COM COLHER DE PEDREIRO. ARGAMASSA TRAÇO 1:3 COM PREPARO EM BETONEIRA 400L. AF 10/2022

Serviço: Chapisco aplicado em alvenarias e estruturas de concreto internas.

Traço da Argamassa: 1:3 (cimento e areia).

Equipamento: Betoneira de 400 L.

Código: AF_10/2022

Descrição do Serviço: O serviço consiste na aplicação de chapisco em alvenarias e estruturas de concreto internas, utilizando colher de pedreiro, com a argamassa preparada em betoneira.

Etapas do Serviço:

2. Preparação da Superfície:

- Limpeza da superfície a ser chapiscada, removendo poeira, sujeira e materiais soltos que possam comprometer a aderência da argamassa.
- Verificação da umidade da superfície; se necessário, umedecer a área antes da aplicação.

3. Preparação da Argamassa:

- Mistura dos materiais na betoneira, seguindo o traço 1:3 (1 parte de cimento para 3 partes de areia), até obter uma consistência homogênea.
- Adição de água conforme necessário para garantir a trabalhabilidade.



4. Aplicação do Chapisco:

- Aplicação da argamassa na superfície utilizando colher de pedreiro, garantindo uma camada uniforme.
- O chapisco deve ser aplicado em movimentos rápidos e firmes, criando uma textura adequada para a aderência de revestimentos futuros.

5. Acabamento:

- Após a aplicação, o chapisco deve ser alisado ou deixado com a textura desejada, conforme especificações do projeto.
- Verificação da uniformidade da espessura e da cobertura.

6. Cura do Chapisco:

- Manter o chapisco úmido durante o processo de cura, evitando fissuras e garantindo a resistência adequada.
- A cura deve ser realizada por um período mínimo de 3 dias.

Critérios de Medição:

- O serviço será medido em metros quadrados (m²) de chapisco aplicado, de acordo com as quantidades efetivamente realizadas e aprovadas pela fiscalização da obra.
- O pagamento será baseado nas quantidades medidas e verificadas, conforme os preços unitários estabelecidos.

Normas e Segurança:

- A execução deve seguir as normas técnicas pertinentes, garantindo a segurança dos trabalhadores e a qualidade do chapisco.
- Utilização de Equipamentos de Proteção Individual (EPIs) adequados durante todas as etapas do processo.

Essa especificação visa assegurar que a aplicação do chapisco em alvenarias e estruturas de concreto internas seja realizada de forma eficiente e em conformidade com as exigências técnicas, garantindo a segurança e a integridade da obra.

MASSA ÚNICA, EM ARGAMASSA TRAÇO 1:2:8, PREPARO MANUAL, APLICADA MANUALMENTE EM PAREDES INTERNAS DE AMBIENTES COM ÁREA ENTRE 5M² E 10M², E = 10MM, COM TALISCAS. AF 03/2024

Serviço: Massa única em argamassa.

Traço da Argamassa: 1:2:8 (cimento, cal e areia).



ESTADO DO MARANHÃO
PREFEITURA DE SÃO JOÃO DOS PATOS - MA
Avenida Getúlio Vargas, 135 - Centro. CEP 65665-000
www.saojoaodospatos.ma.gov.br



Preparação: Manual.

Aplicação: Manual em paredes internas.

Área: Entre 5 m² e 10 m².



Espessura: 10 mm.

Código: AF_03/2024

Descrição do Serviço: O serviço consiste na aplicação de massa única em argamassa com traço 1:2:8, aplicada manualmente em paredes internas, utilizando taliscas para garantir a espessura uniforme.

Etapas do Serviço:

2. Preparação da Superfície:

- Limpeza das paredes onde a massa será aplicada, removendo sujeira, poeira e materiais soltos.
- Verificação da umidade da superfície; umedecer se necessário.

3. Preparação da Argamassa:

- Mistura dos materiais manualmente, seguindo o traço 1:2:8, até obter uma consistência homogênea.
- Adição de água conforme necessário para garantir a trabalhabilidade.

4. Instalação das Taliscas:

- Aplicação das taliscas na parede, posicionando-as de acordo com a espessura desejada (10 mm) para guiar a aplicação da massa.

5. Aplicação da Massa:

- Aplicação manual da argamassa entre as taliscas, utilizando desempenadeira para nivelar e alisar a superfície.
- A argamassa deve ser aplicada de forma a cobrir toda a área entre as taliscas uniformemente.

6. Acabamento:

- Após a aplicação, realizar o acabamento da superfície, garantindo que esteja lisa e sem imperfeições.
- Remoção das taliscas após a cura parcial da argamassa, preenchendo as juntas deixadas com massa.

7. Cura da Massa:

- Manter a massa úmida durante o processo de cura, evitando fissuras e garantindo a resistência adequada.
- A cura deve ser realizada por um período mínimo de 3 dias.

Critérios de Medição:

- O serviço será medido em metros quadrados (m²) de massa única aplicada, de acordo com as quantidades efetivamente realizadas e aprovadas pela fiscalização da obra.



- O pagamento será baseado nas quantidades medidas e verificadas, conforme os preços unitários estabelecidos.

Normas e Segurança:

- A execução deve seguir as normas técnicas pertinentes, garantindo a segurança dos trabalhadores e a qualidade da aplicação.
- Utilização de Equipamentos de Proteção Individual (EPIs) adequados durante todas as etapas do processo.

Essa especificação visa assegurar que a aplicação da massa única em argamassa seja realizada de forma eficiente e em conformidade com as exigências técnicas, garantindo a segurança e a integridade da obra.

EMBOÇO, EM ARGAMASSA TRAÇO 1:2:8, PREPARO MECÂNICO, APLICADO MANUALMENTE EM PAREDES INTERNAS DE AMBIENTES COM ÁREA ENTRE 5M² E 10M², E = 10MM, COM TALISCAS. AF 03/2024

Serviço: Emboço em argamassa.

Traço da Argamassa: 1:2:8 (cimento, cal e areia).

Preparação: Mecânica.

Aplicação: Manual em paredes internas.

Área: Entre 5 m² e 10 m².

Espessura: 10 mm.

Código: AF_03/2024

Descrição do Serviço: O serviço consiste na aplicação de emboço em argamassa com traço 1:2:8, preparado mecanicamente e aplicado manualmente em paredes internas, utilizando taliscas para garantir a espessura uniforme.

Etapas do Serviço:

2. Preparação da Superfície:

- Limpeza das paredes onde o emboço será aplicado, removendo sujeira, poeira e materiais soltos.
- Umedecimento da superfície, se necessário, para garantir a aderência da argamassa.

3. Preparação da Argamassa:

- Mistura dos materiais utilizando equipamento mecânico (betoneira ou

misturador), seguindo o traço 1:2:8, até obter uma consistência homogênea.

- Adição de água conforme necessário para garantir a trabalhabilidade.



4. Instalação das Taliscas:

- Aplicação das taliscas na parede, posicionando-as para garantir a espessura desejada (10 mm) e o alinhamento adequado.

5. Aplicação do Emboço:

- Aplicação manual da argamassa entre as taliscas, utilizando uma desempenadeira para nivelar e alisar a superfície.
- A argamassa deve ser aplicada de forma a cobrir toda a área entre as taliscas uniformemente.

6. Acabamento:

- Após a aplicação, realizar o acabamento da superfície, assegurando que esteja lisa e sem imperfeições.
- Remoção das taliscas após a cura parcial do emboço, preenchendo as juntas deixadas com massa.

7. Cura do Emboço:

- Manter o emboço úmido durante o processo de cura, evitando fissuras e garantindo a resistência adequada.
- A cura deve ser realizada por um período mínimo de 3 dias.

Critérios de Medição:

- O serviço será medido em metros quadrados (m²) de emboço aplicado, de acordo com as quantidades efetivamente realizadas e aprovadas pela fiscalização da obra.
- O pagamento será baseado nas quantidades medidas e verificadas, conforme os preços unitários estabelecidos.

Normas e Segurança:

- A execução deve seguir as normas técnicas pertinentes, garantindo a segurança dos trabalhadores e a qualidade da aplicação.
- Utilização de Equipamentos de Proteção Individual (EPIs) adequados durante todas as etapas do processo.

Essa especificação visa assegurar que a aplicação do emboço em argamassa seja realizada de forma eficiente e em conformidade com as exigências técnicas, garantindo a segurança e a integridade da obra.

REVESTIMENTO CERÂMICO PARA PAREDES INTERNAS COM PLACAS TIPO ESMALTADA PADRÃO POPULAR DE DIMENSÕES 20X20 CM, ARGAMASSA TIPO AC III, APLICADAS NA ALTURA INTEIRA DAS PAREDES. AF 02/2023 PE

Serviço: Revestimento cerâmico para paredes internas.

Tipo de Placa: Esmaltado padrão popular.

Dimensões das Placas: 20 x 20 cm.

Argamassa: Tipo AC III.

Aplicação: Altura inteira das paredes.

Código: AF_02/2023_PE

Descrição do Serviço: O serviço consiste na aplicação de revestimento cerâmico em paredes internas utilizando placas esmaltadas de 20 x 20 cm, fixadas com argamassa tipo AC III ao longo da altura total das paredes.

Etapas do Serviço:

2. Preparação da Superfície:

- Limpeza das paredes onde o revestimento será aplicado, removendo sujeira, poeira e materiais soltos.
- Verificação da planicidade e alinhamento da superfície.

3. Preparação da Argamassa:

- Mistura da argamassa tipo AC III conforme as instruções do fabricante, garantindo a consistência adequada para a aplicação.

4. Aplicação da Argamassa:

- Aplicação da argamassa na superfície da parede com uma desempenadeira dentada, garantindo cobertura adequada para a fixação das placas.

5. Assentamento das Placas:

- Assentamento das placas cerâmicas, iniciando o trabalho na parte inferior da parede e subindo em linha reta.
- Utilização de espaçadores para garantir a uniformidade das juntas entre as placas.

6. Acabamento das Juntas:

- Após o assentamento, as juntas entre as placas devem ser preenchidas com rejunte adequado, garantindo vedação e estética.
- Limpeza das superfícies das placas para remover resíduos de rejunte.

7. Cura do Revestimento:

- Deixar o revestimento curar adequadamente conforme as recomendações do fabricante, evitando tráfego nas paredes durante o período de cura.



Critérios de Medição:

- O serviço será medido em metros quadrados (m²) de revestimento cerâmico aplicado, de acordo com as quantidades efetivamente realizadas e aprovadas pela fiscalização da obra.
- O pagamento será baseado nas quantidades medidas e verificadas, conforme os preços unitários estabelecidos.

Normas e Segurança:

- A execução deve seguir as normas técnicas pertinentes, garantindo a segurança dos trabalhadores e a qualidade do revestimento.
- Utilização de Equipamentos de Proteção Individual (EPIs) adequados durante todas as etapas do processo.

Essa especificação visa assegurar que a aplicação do revestimento cerâmico para paredes internas seja realizada de forma eficiente e em conformidade com as exigências técnicas, garantindo a segurança e a integridade da obra.

COBERTURA

FABRICAÇÃO E INSTALAÇÃO DE PONTALETES DE MADEIRA NÃO APARELHADA PARA TELHADOS COM ATÉ 2 ÁGUAS E COM TELHA CERÂMICA OU DE CONCRETO EM EDIFÍCIO RESIDENCIAL TÉRREO, INCLUSO TRANSPORTE VERTICAL. AF_07/2019

Serviço: Fabricação e instalação de pontaletes de madeira não aparelhada para telhados.

Tipo de Telhado: Telhados com até 2 águas.

Material da Telha: Cerâmica ou de concreto.

Tipo de Edificação: Edifício residencial térreo.

Inclusão: Transporte vertical.

Código: AF_07/2019

Descrição do Serviço: O serviço consiste na fabricação e instalação de pontaletes de madeira não aparelhada, projetados para suportar telhados com até 2 águas, utilizando telhas cerâmicas ou de concreto em edificações residenciais térreas.

Etapas do Serviço:

1. Fabricação dos Pontaletes:

- Seleção da madeira adequada, conforme especificações de resistência e durabilidade.



ESTADO DO MARANHÃO
PREFEITURA DE SÃO JOÃO DOS PATOS - MA
Avenida Getúlio Vargas, 135 - Centro. CEP 65665-000
www.saojoaodospatos.ma.gov.br



- Corte e modelagem dos pontaletes de acordo com as dimensões e ângulos especificados no projeto.



2. Transporte Vertical:

- Realização do transporte vertical dos pontaletes até o local da instalação, utilizando equipamentos adequados para garantir a segurança e integridade do material.

3. Preparação da Estrutura:

- Verificação da estrutura do telhado, garantindo que esteja em conformidade com os requisitos de instalação dos pontaletes.
- Realização de ajustes necessários para a correta instalação.

4. Instalação dos Pontaletes:

- Fixação dos pontaletes nas posições determinadas, utilizando pregos ou parafusos adequados para garantir a estabilidade e segurança.
- Verificação do alinhamento e nivelamento dos pontaletes, assegurando a correta instalação das telhas.

5. Instalação das Telhas:

- Posicionamento das telhas cerâmicas ou de concreto sobre os pontaletes, garantindo que estejam bem fixadas e alinhadas.
- Aplicação de argamassa ou outros materiais de vedação, se necessário, para garantir a impermeabilidade do telhado.

6. Acabamento e Limpeza:

- Inspeção final da instalação, verificando a segurança e a qualidade do serviço realizado.
- Limpeza do local, removendo resíduos e materiais excedentes.

Critérios de Medição:

- O serviço será medido em metros lineares (m) de pontaletes instalados, de acordo com as quantidades efetivamente realizadas e aprovadas pela fiscalização da obra.
- O pagamento será baseado nas quantidades medidas e verificadas, conforme os preços unitários estabelecidos.

Normas e Segurança:

- A execução deve seguir as normas técnicas pertinentes, garantindo a segurança dos trabalhadores e a qualidade da instalação.
- Utilização de Equipamentos de Proteção Individual (EPIs) adequados durante todas as etapas do processo.



ESTADO DO MARANHÃO
PREFEITURA DE SÃO JOÃO DOS PATOS - MA
Avenida Getúlio Vargas, 135 - Centro. CEP 65665-000
www.saojoaodospatos.ma.gov.br



Essa especificação visa assegurar que a fabricação e instalação dos pontaletes de madeira sejam realizadas de forma eficiente e em conformidade com as exigências técnicas, garantindo a segurança e a integridade da obra.



TRAMA DE MADEIRA COMPOSTA POR RIPAS, CAIBROS E TERÇAS PARA TELHADOS DE ATÉ 2 ÁGUAS PARA TELHA DE ENCAIXE DE CERÂMICA OU DE CONCRETO, INCLUSO TRANSPORTE VERTICAL. AF 07/2019

Serviço: Trama de madeira composta por ripas, caibros e terças.

Tipo de Telhado: Telhados com até 2 águas.

Material da Telha: Telhas de encaixe de cerâmica ou de concreto.

Inclusão: Transporte vertical.

Código: AF_07/2019

Descrição do Serviço: O serviço consiste na instalação de uma trama de madeira, composta por ripas, caibros e terças, projetada para suportar telhas de encaixe de cerâmica ou de concreto em telhados com até 2 águas.

Etapas do Serviço:

1. Preparação da Madeira:

- Seleção de ripas, caibros e terças de madeira, conforme especificações de resistência e durabilidade.
- Corte e modelagem dos materiais de acordo com as dimensões e ângulos especificados no projeto.

2. Transporte Vertical:

- Transporte vertical dos materiais até o local da instalação, utilizando equipamentos adequados para garantir a segurança e integridade do material.

3. Montagem da Estrutura:

- Instalação dos caibros na estrutura do telhado, garantindo que estejam alinhados e nivelados conforme as exigências do projeto.
- Fixação das terças entre os caibros, proporcionando suporte adicional para as telhas.

4. Instalação das Ripas:

- Posicionamento das ripas sobre as terças, garantindo espaçamento adequado para a instalação das telhas.
- Fixação das ripas utilizando pregos ou parafusos adequados, assegurando a estabilidade da trama.

5. Instalação das Telhas:

- Posicionamento das telhas de encaixe de cerâmica ou de concreto sobre a trama



de madeira, garantindo que estejam bem fixadas e alinhadas.

- Aplicação de argamassa ou outros materiais de vedação, se necessário, para garantir a impermeabilidade do telhado.



6. Acabamento e Inspeção:

- Inspeção final da estrutura montada, verificando a segurança e a qualidade do trabalho realizado.
- Limpeza do local, removendo resíduos e materiais excedentes.

Critérios de Medição:

- O serviço será medido em metros quadrados (m²) de trama de madeira instalada, de acordo com as quantidades efetivamente realizadas e aprovadas pela fiscalização da obra.
- O pagamento será baseado nas quantidades medidas e verificadas, conforme os preços unitários estabelecidos.

Normas e Segurança:

- A execução deve seguir as normas técnicas pertinentes, garantindo a segurança dos trabalhadores e a qualidade da instalação.
- Utilização de Equipamentos de Proteção Individual (EPIs) adequados durante todas as etapas do processo.

Essa especificação visa assegurar que a instalação da trama de madeira para telhados seja realizada de forma eficiente e em conformidade com as exigências técnicas, garantindo a segurança e a integridade da obra.

TELHAMENTO COM TELHA CERÂMICA DE ENCAIXE, TIPO ROMANA, COM ATÉ 2 ÁGUAS, INCLUSO TRANSPORTE VERTICAL. AF_07/2019

Serviço: Telhamento com telha cerâmica de encaixe, tipo romana.

Tipo de Telhado: Telhados com até 2 águas.

Inclusão: Transporte vertical.

Código: AF_07/2019

Descrição do Serviço: O serviço consiste na instalação de telhas cerâmicas de encaixe, tipo romana, em telhados com até 2 águas, garantindo a impermeabilidade e a estética do projeto.

Etapas do Serviço:

1. Preparação do Material:

- Verificação das telhas cerâmicas de encaixe tipo romana, assegurando que estejam em boas condições e dentro das especificações do projeto.

2. Transporte Vertical:



ESTADO DO MARANHÃO
PREFEITURA DE SÃO JOÃO DOS PATOS - MA
Avenida Getúlio Vargas, 135 - Centro. CEP 65665-000
www.saojoaodospatos.ma.gov.br



- Realização do transporte vertical das telhas até o local da instalação, utilizando equipamentos adequados para garantir a segurança e integridade do material.



3. Preparação da Estrutura do Telhado:

- Inspeção da estrutura de madeira (trama) onde as telhas serão instaladas, garantindo que esteja alinhada e em conformidade com as especificações do projeto.

4. Instalação das Telhas:

- Posicionamento das telhas cerâmicas, iniciando na parte inferior do telhado e avançando em direção ao topo, garantindo que as telhas se encaixem corretamente.
- Fixação das telhas conforme necessário, utilizando elementos de fixação apropriados para garantir a segurança.

5. Acabamento:

- Verificação do alinhamento e da uniformidade das telhas instaladas.
- Aplicação de argamassa ou outros materiais de vedação nas juntas, se necessário, para garantir a impermeabilidade do telhado.

6. Inspeção Final:

- Inspeção final do telhado, garantindo que todas as telhas estejam firmes e bem instaladas.
- Limpeza do local, removendo resíduos e materiais excedentes.

Critérios de Medição:

- O serviço será medido em metros quadrados (m²) de telhamento realizado, de acordo com as quantidades efetivamente realizadas e aprovadas pela fiscalização da obra.
- O pagamento será baseado nas quantidades medidas e verificadas, conforme os preços unitários estabelecidos.

Normas e Segurança:

- A execução deve seguir as normas técnicas pertinentes, garantindo a segurança dos trabalhadores e a qualidade da instalação.
- Utilização de Equipamentos de Proteção Individual (EPIs) adequados durante todas as etapas do processo.

Essa especificação visa assegurar que a instalação do telhamento com telhas cerâmicas tipo romana seja realizada de forma eficiente e em conformidade com as exigências técnicas, garantindo a segurança e a integridade da obra.

RUFO EM CHAPA DE AÇO GALVANIZADO NÚMERO 24, CORTE DE 25 CM, INCLUSO TRANSPORTE VERTICAL. AF_07/2019

Serviço: Instalação de rufo em chapa de aço galvanizado.

Especificação da Chapa: Número 24.

Dimensões do Corte: 25 cm.

Inclusão: Transporte vertical.

Código: AF_07/2019

Descrição do Serviço: O serviço consiste na instalação de rufo em chapa de aço galvanizado, cortado em dimensões de 25 cm, garantindo a vedação e proteção contra infiltrações em telhados.

Etapas do Serviço:

1. Preparação do Material:

- Verificação das chapas de aço galvanizado, assegurando que estejam em boas condições e dentro das especificações do projeto.

2. Transporte Vertical:

- Realização do transporte vertical das chapas até o local da instalação, utilizando equipamentos adequados para garantir a segurança e integridade do material.

3. Preparação da Superfície:

- Limpeza da área onde o rufo será instalado, removendo sujeira, detritos e qualquer material que possa comprometer a adesão.

4. Corte e Modelagem do Rufo:

- Corte das chapas de aço galvanizado nas dimensões especificadas (25 cm), caso não estejam pré-cortadas.
- Modelagem das bordas, se necessário, para garantir um encaixe adequado.

5. Instalação do Rufo:

- Posicionamento do rufo na área designada, garantindo que esteja alinhado corretamente para promover a drenagem da água.
- Fixação do rufo utilizando parafusos ou outros elementos adequados, assegurando que esteja bem preso e vedado.

6. Acabamento e Inspeção:

- Inspeção final do rufo instalado, verificando se não há falhas que possam causar

infiltrações.

- Limpeza do local, removendo resíduos e materiais excedentes.



Critérios de Medição:

- O serviço será medido em metros lineares (m) de rufo instalado, de acordo com as quantidades efetivamente realizadas e aprovadas pela fiscalização da obra.
- O pagamento será baseado nas quantidades medidas e verificadas, conforme os preços unitários estabelecidos.

Normas e Segurança:

- A execução deve seguir as normas técnicas pertinentes, garantindo a segurança dos trabalhadores e a qualidade da instalação.
- Utilização de Equipamentos de Proteção Individual (EPIs) adequados durante todas as etapas do processo.

Essa especificação visa assegurar que a instalação do rufo em chapa de aço galvanizado seja realizada de forma eficiente e em conformidade com as exigências técnicas, garantindo a segurança e a integridade da obra.

RUFO EXTERNO/INTERNO EM CHAPA DE AÇO GALVANIZADO NÚMERO 26, CORTE DE 33 CM, INCLUSO IÇAMENTO. AF 07/2019

Serviço: Instalação de rufo externo/ interno em chapa de aço galvanizado.

Especificação da Chapa: Número 26.

Dimensões do Corte: 33 cm.

Inclusão: Içamento.

Código: AF_07/2019

Descrição do Serviço: O serviço consiste na instalação de rufo em chapa de aço galvanizado, cortado em dimensões de 33 cm, tanto para uso externo quanto interno, garantindo vedação e proteção contra infiltrações.

Etapas do Serviço:

1. Preparação do Material:

- Verificação das chapas de aço galvanizado, assegurando que estejam em boas condições e atendam às especificações do projeto.

2. Içamento:

- Realização do içamento das chapas até o local da instalação, utilizando equipamentos adequados para garantir a segurança e integridade do material.

3. Preparação da Superfície:



ESTADO DO MARANHÃO
PREFEITURA DE SÃO JOÃO DOS PATOS - MA
Avenida Getúlio Vargas, 135 - Centro. CEP 65665-000
www.saojoaodospatos.ma.gov.br



- Limpeza da área onde o rufo será instalado, removendo sujeira, detritos e qualquer material que possa comprometer a adesão.



4. Corte e Modelagem do Rufo:

- Corte das chapas de aço galvanizado nas dimensões especificadas (33 cm), caso não estejam pré-cortadas.
- Modelagem das bordas, se necessário, para garantir um encaixe adequado.

5. Instalação do Rufo:

- Posicionamento do rufo na área designada, assegurando que esteja corretamente alinhado para promover a drenagem da água.
- Fixação do rufo utilizando parafusos ou outros elementos adequados, garantindo que esteja bem preso e vedado.

6. Acabamento e Inspeção:

- Inspeção final do rufo instalado, verificando se não há falhas que possam causar infiltrações.
- Limpeza do local, removendo resíduos e materiais excedentes.

Critérios de Medição:

- O serviço será medido em metros lineares (m) de rufo instalado, de acordo com as quantidades efetivamente realizadas e aprovadas pela fiscalização da obra.
- O pagamento será baseado nas quantidades medidas e verificadas, conforme os preços unitários estabelecidos.

Normas e Segurança:

- A execução deve seguir as normas técnicas pertinentes, garantindo a segurança dos trabalhadores e a qualidade da instalação.
- Utilização de Equipamentos de Proteção Individual (EPIs) adequados durante todas as etapas do processo.

Essa especificação visa assegurar que a instalação do rufo em chapa de aço galvanizado, tanto para uso externo quanto interno, seja realizada de forma eficiente e em conformidade com as exigências técnicas, garantindo a segurança e a integridade da obra.

ESPELHO (TESTEIRA) DE BEIRAL EM MADEIRA (MAÇARANDUBA, ANGELIM OU EQUIVALENTE)

Serviço: Instalação de espelho (testeira) de beiral em madeira.

Material: Maçaranduba, angelim ou equivalente.

Descrição do Serviço: O serviço consiste na instalação de espelhos (testeiras) de beiral,



ESTADO DO MARANHÃO
PREFEITURA DE SÃO JOÃO DOS PATOS - MA
Avenida Getúlio Vargas, 135 - Centro. CEP 65665-000
www.saojoaodospatos.ma.gov.br



utilizando madeira de qualidade, como maçaranduba ou angelim,
garantindo resistência e durabilidade.



Etapas do Serviço:

1. Preparação do Material:

- Seleção da madeira adequada, garantindo que esteja em boas condições e sem defeitos.
- Corte da madeira nas dimensões especificadas no projeto.

2. Preparação da Superfície:

- Limpeza da área onde o espelho será instalado, removendo sujeira e detritos.

3. Instalação do Espelho:

- Posicionamento do espelho no beiral, assegurando que esteja alinhado e nivelado.
- Fixação da madeira utilizando pregos ou parafusos adequados, garantindo a segurança e estabilidade da instalação.

4. Acabamento:

- Verificação do alinhamento e da uniformidade da instalação.
- Aplicação de acabamento, se necessário, para proteger a madeira contra intempéries e aumentar a durabilidade.

5. Inspeção Final:

- Inspeção final da instalação, assegurando que não haja falhas ou pontos vulneráveis.
- Limpeza do local, removendo resíduos e materiais excedentes.

Critérios de Medição:

- O serviço será medido em metros lineares (m) de espelho instalado, de acordo com as quantidades efetivamente realizadas e aprovadas pela fiscalização da obra.
- O pagamento será baseado nas quantidades medidas e verificadas, conforme os preços unitários estabelecidos.

Normas e Segurança:

- A execução deve seguir as normas técnicas pertinentes, garantindo a segurança dos trabalhadores e a qualidade da instalação.
- Utilização de Equipamentos de Proteção Individual (EPIs) adequados durante todas as etapas do processo.

Essa especificação visa assegurar que a instalação do espelho (testeira) de beiral em madeira seja realizada de forma eficiente e em conformidade com as exigências técnicas, garantindo



ESTADO DO MARANHÃO
PREFEITURA DE SÃO JOÃO DOS PATOS - MA
Avenida Getúlio Vargas, 135 - Centro. CEP 65665-000
www.saojoaodospatos.ma.gov.br



a segurança e a integridade da obra.



FORRO EM PVC

FORRO EM RÉGUAS DE PVC, FRISADO, PARA AMBIENTES RESIDENCIAIS, INCLUSIVE ESTRUTURA UNIDIRECIONAL DE FIXAÇÃO. AF 08/2023 PS

Serviço: Instalação de forro em réguas de PVC frisado.

Tipo de Ambiente: Ambientes residenciais.

Inclusão: Estrutura unidirecional de fixação.

Código: AF_08/2023_PS

Descrição do Serviço: O serviço consiste na instalação de forro em réguas de PVC frisado, projetado para ambientes residenciais, incluindo a estrutura unidirecional necessária para a fixação adequada.

Etapas do Serviço:

1. Preparação do Material:

- Verificação das réguas de PVC frisado, assegurando que estejam em boas condições.
- Corte das réguas nas dimensões especificadas no projeto, se necessário.

2. Preparação da Estrutura:

- Montagem da estrutura unidirecional de fixação, garantindo que esteja alinhada e nivelada.
- Verificação da fixação da estrutura ao teto ou à superfície adequada, utilizando suportes e fixadores apropriados.

3. Instalação do Forro:

- Posicionamento das réguas de PVC nas estruturas de fixação, garantindo que estejam alinhadas corretamente.
- Fixação das réguas na estrutura, utilizando elementos de fixação adequados.

4. Acabamento:

- Verificação do alinhamento e da uniformidade do forro instalado.
- Aplicação de acabamentos nas bordas, se necessário, para um acabamento estético e proteção.

5. Inspeção Final:

- Inspeção final do forro instalado, assegurando que não haja falhas ou pontos



ESTADO DO MARANHÃO
PREFEITURA DE SÃO JOÃO DOS PATOS - MA
Avenida Getúlio Vargas, 135 - Centro. CEP 65665-000
www.saojoaodospatos.ma.gov.br



vulneráveis.

- Limpeza do local, removendo resíduos e materiais excedentes.



Critérios de Medição:

- O serviço será medido em metros quadrados (m²) de forro instalado, de acordo com as quantidades efetivamente realizadas e aprovadas pela fiscalização da obra.
- O pagamento será baseado nas quantidades medidas e verificadas, conforme os preços unitários estabelecidos.

Normas e Segurança:

- A execução deve seguir as normas técnicas pertinentes, garantindo a segurança dos trabalhadores e a qualidade da instalação.
- Utilização de Equipamentos de Proteção Individual (EPIs) adequados durante todas as etapas do processo.

Essa especificação visa assegurar que a instalação do forro em réguas de PVC frisado seja realizada de forma eficiente e em conformidade com as exigências técnicas, garantindo a segurança e a integridade da obra.

ESQUADRIAS

ESQUADRIAS - PORTAS

KIT DE PORTA DE MADEIRA PARA PINTURA, SEMI-OCA (LEVE OU MÉDIA), PADRÃO POPULAR, 80X210CM, ESPESSURA DE 3,5CM, ITENS INCLUSOS: DOBRADIÇAS, MONTAGEM E INSTALAÇÃO DO BATENTE, SEM FECHADURA - FORNECIMENTO E INSTALAÇÃO. AF 12/2019

Serviço: Fornecimento e instalação de kit de porta de madeira para pintura.

Tipo de Porta: Semi-oca (leve ou média), padrão popular.

Dimensões: 80 cm x 210 cm.

Espessura: 3,5 cm.

Itens Inclusos:

- Dobradiças
- Montagem e instalação do batente
- Sem fechadura

Código:AF_12/2019

Descrição do Serviço: O serviço consiste no fornecimento e instalação de um kit de porta de



ESTADO DO MARANHÃO
PREFEITURA DE SÃO JOÃO DOS PATOS - MA
Avenida Getúlio Vargas, 135 - Centro. CEP 65665-000
www.saojoaodospatos.ma.gov.br



madeira semi-oca, adequado para pintura, incluindo todos os acessórios necessários para a instalação.



Etapas do Serviço:

1. Preparação do Material:

- Verificação da porta de madeira e dos itens inclusos (dobradiças, batente), assegurando que estejam em boas condições e dentro das especificações do projeto.

2. Preparação da Abertura:

- Limpeza da área onde a porta será instalada, removendo sujeira e detritos.
- Medição da abertura para garantir que a instalação será feita corretamente.

3. Instalação do Batente:

- Montagem do batente na abertura, garantindo que esteja nivelado e alinhado.
- Fixação do batente na parede utilizando parafusos ou pregos adequados.

4. Instalação da Porta:

- Posicionamento da porta nas dobradiças, garantindo que esteja alinhada e que abra e feche corretamente.
- Fixação das dobradiças na porta e no batente.

5. Acabamento:

- Verificação do funcionamento da porta, ajustando conforme necessário.
- Aplicação de acabamento nas bordas, se necessário, para um acabamento estético.

6. Inspeção Final:

- Inspeção final da porta instalada, assegurando que não haja falhas e que a porta funcione corretamente.
- Limpeza do local, removendo resíduos e materiais excedentes.

Critérios de Medição:

- O serviço será medido em unidades de portas instaladas, de acordo com as quantidades efetivamente realizadas e aprovadas pela fiscalização da obra.
- O pagamento será baseado nas quantidades medidas e verificadas, conforme os preços unitários estabelecidos.

Normas e Segurança:

- A execução deve seguir as normas técnicas pertinentes, garantindo a segurança dos trabalhadores e a qualidade da instalação.



ESTADO DO MARANHÃO
PREFEITURA DE SÃO JOÃO DOS PATOS - MA
Avenida Getúlio Vargas, 135 - Centro. CEP 65665-000
www.saojoaodospatos.ma.gov.br



- Utilização de Equipamentos de Proteção Individual (EPIs) adequados durante todas as etapas do processo.



Essa especificação visa assegurar que o fornecimento e a instalação do kit de porta de madeira semi-oca sejam realizados de forma eficiente e em conformidade com as exigências técnicas, garantindo a segurança e a integridade da obra.

ESQUADRIAS – JANELAS

JANELA DE ALUMÍNIO DE CORRER COM 2 FOLHAS PARA VIDROS, COM VIDROS, BATENTE, ACABAMENTO COM ACETATO OU BRILHANTE E FERRAGENS, EXCLUSIVE ALIZAR E CONTRAMARCO, FIXAÇÃO COM PARAFUSO. FORNECIMENTO E INSTALAÇÃO. AF 11/2024

Serviço: Fornecimento e instalação de janela de alumínio de correr.

Tipo: Janela com 2 folhas para vidros.

Itens Inclusos:

- Vidros
- Batente
- Acabamento com acetato ou brilhante
- Ferragens

Exclusões: Alizar e contramarco.

Fixação: Com parafuso.

Código: AF_11/2024

Descrição do Serviço: O serviço consiste no fornecimento e instalação de uma janela de alumínio de correr, com duas folhas, incluindo todos os componentes necessários para uma instalação completa.

Etapas do Serviço:

1. Preparação do Material:

- Verificação dos componentes da janela (alumínio, vidros, batente, ferragens), assegurando que estejam em boas condições e de acordo com as especificações do projeto.

2. Preparação da Abertura:

- Limpeza da área onde a janela será instalada, removendo sujeira e detritos.
- Medição da abertura para garantir que a instalação será feita corretamente.

3. Instalação do Batente:

- Montagem do batente na abertura, garantindo que esteja nivelado e alinhado.



ESTADO DO MARANHÃO
PREFEITURA DE SÃO JOÃO DOS PATOS - MA
Avenida Getúlio Vargas, 135 - Centro. CEP 65665-000
www.saojoaodospatos.ma.gov.br



- Fixação do batente na parede utilizando parafusos adequados.



4. Instalação da Janela:

- Posicionamento das folhas da janela nos trilhos do batente, assegurando que se movam livremente.
- Fixação das ferragens, garantindo que a janela esteja segura e funcional.

5. Instalação dos Vidros:

- Colocação dos vidros nas folhas da janela, assegurando que estejam bem encaixados e vedados.
- Aplicação de acabamentos, se necessário, para um acabamento estético.

6. Acabamento:

- Verificação do funcionamento da janela, ajustando conforme necessário.
- Limpeza das superfícies e verificação final da instalação.

7. Inspeção Final:

- Inspeção final da janela instalada, assegurando que não haja falhas e que a janela funcione corretamente.
- Limpeza do local, removendo resíduos e materiais excedentes.

Critérios de Medição:

- O serviço será medido em unidades de janelas instaladas, de acordo com as quantidades efetivamente realizadas e aprovadas pela fiscalização da obra.
- O pagamento será baseado nas quantidades medidas e verificadas, conforme os preços unitários estabelecidos.

Normas e Segurança:

- A execução deve seguir as normas técnicas pertinentes, garantindo a segurança dos trabalhadores e a qualidade da instalação.
- Utilização de Equipamentos de Proteção Individual (EPIs) adequados durante todas as etapas do processo.

Essa especificação visa assegurar que o fornecimento e a instalação da janela de alumínio de correr sejam realizados de forma eficiente e em conformidade com as exigências técnicas, garantindo a segurança e a integridade da obra.

JANELA DE ALUMÍNIO TIPO MAXIM-AR, COM VIDROS, BATENTE E FERRAGENS, EXCLUSIVE ALIZAR, ACABAMENTO E CONTRAMARCO, FIXAÇÃO COM PARAFUSO. FORNECIMENTO E INSTALAÇÃO. AF 11/2024

Serviço: Fornecimento e instalação de janela de alumínio tipo Maxim-ar.

Itens Inclusos:

- Vidros
- Batente
- Ferragens

Exclusões: Alizar, acabamento e contramarco.

Fixação: Com parafuso.

Código: AF_11/2024

Descrição do Serviço: Este serviço envolve o fornecimento e a instalação de uma janela de alumínio do tipo Maxim-ar, incluindo todos os componentes necessários para uma instalação completa e funcional.

Etapas do Serviço:

1. Preparação do Material:

- Verificação dos componentes da janela (alumínio, vidros, batente, ferragens) para garantir que estejam em boas condições e de acordo com as especificações do projeto.

2. Preparação da Abertura:

- Limpeza da área onde a janela será instalada, removendo sujeira, detritos e outros materiais indesejados.
- Medição da abertura para assegurar que a instalação será feita com precisão.

3. Instalação do Batente:

- Montagem do batente na abertura, garantindo que esteja nivelado e alinhado corretamente.
- Fixação do batente na parede utilizando parafusos adequados.

4. Instalação da Janela:

- Posicionamento da janela Maxim-ar na abertura, assegurando que esteja corretamente alinhada e funcional.
- Fixação das ferragens, garantindo que a janela esteja segura e operante.



ESTADO DO MARANHÃO
PREFEITURA DE SÃO JOÃO DOS PATOS - MA
Avenida Getúlio Vargas, 135 - Centro. CEP 65665-000
www.saojoaodospatos.ma.gov.br



5. Instalação dos Vidros:

- o Colocação dos vidros nas folhas da janela, assegurando que estejam bem encaixados e vedados para evitar infiltrações.



- Verificação do fechamento e vedação da janela, ajustando conforme necessário.

6. Acabamento:

- Verificação do funcionamento da janela, garantindo que abra e feche suavemente.
- Limpeza das superfícies e verificação final da instalação.

7. Inspeção Final:

- Inspeção final da janela instalada para assegurar que não haja falhas e que a janela funcione corretamente.
- Limpeza do local, removendo resíduos e materiais excedentes.

Critérios de Medição:

- O serviço será medido em unidades de janelas instaladas, de acordo com as quantidades efetivamente realizadas e aprovadas pela fiscalização da obra.
- O pagamento será baseado nas quantidades medidas e verificadas, conforme os preços unitários estabelecidos.

Normas e Segurança:

- A execução deve seguir as normas técnicas pertinentes, garantindo a segurança dos trabalhadores e a qualidade da instalação.
- Utilização de Equipamentos de Proteção Individual (EPIs) adequados durante todas as etapas do processo.

Essa especificação visa assegurar que o fornecimento e a instalação da janela de alumínio tipo Maxim-ar sejam realizados de forma eficiente e em conformidade com as exigências técnicas, garantindo a segurança e a integridade da obra.

ALÇAPÃO

PORTA EM ALUMÍNIO DE ABRIR TIPO VENEZIANA COM GUARNIÇÃO, FIXAÇÃO COM PARAFUSOS - FORNECIMENTO E INSTALAÇÃO. AF 12/2019

Serviço: Fornecimento e instalação de porta em alumínio de abrir tipo veneziana.

Itens Inclusos:

- Guarnição

Fixação: Com parafusos.

Código:AF_12/2019



ESTADO DO MARANHÃO
PREFEITURA DE SÃO JOÃO DOS PATOS - MA
Avenida Getúlio Vargas, 135 - Centro. CEP 65665-000
www.saojoaodospatos.ma.gov.br



Descrição do Serviço: Este serviço consiste no fornecimento e na instalação de uma porta em alumínio de abrir, tipo veneziana, que proporciona ventilação e iluminação, mantendo a privacidade desejada.



Etapas do Serviço:

1. Preparação do Material:

- Verificação da porta de alumínio e dos itens inclusos (guarnição), assegurando que estejam em boas condições e de acordo com as especificações do projeto.

2. Preparação da Abertura:

- Limpeza da área onde a porta será instalada, removendo sujeira e detritos.
- Medição da abertura para garantir que a instalação será feita corretamente.

3. Instalação da Guarnição:

- Montagem da guarnição ao redor da abertura, garantindo que esteja nivelada e alinhada.
- Fixação da guarnição na parede utilizando parafusos adequados.

4. Instalação da Porta:

- Posicionamento da porta de alumínio na abertura, assegurando que esteja alinhada e que abra e feche corretamente.
- Fixação da porta utilizando as dobradiças e parafusos, garantindo segurança e estabilidade.

5. Acabamento:

- Verificação do funcionamento da porta, ajustando conforme necessário para assegurar que abra e feche suavemente.
- Aplicação de acabamentos nas bordas, se necessário, para um acabamento estético.

6. Inspeção Final:

- Inspeção final da porta instalada, assegurando que não haja falhas e que a porta funcione corretamente.
- Limpeza do local, removendo resíduos e materiais excedentes.

Critérios de Medição:

- O serviço será medido em unidades de portas instaladas, de acordo com as quantidades efetivamente realizadas e aprovadas pela fiscalização da obra.
- O pagamento será baseado nas quantidades medidas e verificadas, conforme os preços unitários estabelecidos.

Normas e Segurança:



ESTADO DO MARANHÃO
PREFEITURA DE SÃO JOÃO DOS PATOS - MA
Avenida Getúlio Vargas, 135 - Centro. CEP 65665-000
www.saojoaodospatos.ma.gov.br



- A execução deve seguir as normas técnicas pertinentes, garantindo a segurança dos trabalhadores e a qualidade da instalação.
- Utilização de Equipamentos de Proteção Individual (EPIs) adequados durante todas as etapas do processo.



Essa especificação visa assegurar que o fornecimento e a instalação da porta em alumínio de abrir tipo veneziana sejam realizados de forma eficiente e em conformidade com as exigências técnicas, garantindo a segurança e a integridade da obra.

PINTURA

PINTURA INTERNA (PAREDES)

FUNDO SELADOR ACRÍLICO, APLICAÇÃO MANUAL EM PAREDE, UMA DEMÃO. AF_04/2023

Serviço: Aplicação manual de fundo selador acrílico em parede.

Tipo de Aplicação: Uma demão.

Código: AF_04/2023

Descrição do Serviço: Este serviço consiste na aplicação de fundo selador acrílico em paredes, visando preparar a superfície para receber tinta ou outros acabamentos, garantindo melhor aderência e durabilidade.

Etapas do Serviço:

1. Preparação da Superfície:

- Inspeção e limpeza da parede, removendo sujeira, poeira, manchas e outros contaminantes que possam interferir na aderência do selador.
- Tratamento de áreas com mofo ou fungos, se necessário.

2. Preparação do Material:

- Verificação do fundo selador acrílico, assegurando que esteja dentro do prazo de validade e em boas condições para uso.
- Diluição do selador conforme as recomendações do fabricante, se necessário.

3. Aplicação do Fundo Selador:

- Aplicação manual do fundo selador acrílico utilizando pincéis, rolos ou outros instrumentos adequados.
- Garantir uma cobertura uniforme em toda a superfície da parede, evitando acúmulos ou falhas.

4. Secagem:

- Aguardar o tempo de secagem recomendado pelo fabricante antes de aplicar a próxima demão de tinta ou acabamento, se aplicável.

5. Inspeção Final:

- Inspeção final da aplicação, assegurando que a cobertura esteja uniforme e sem falhas.



- Limpeza do local, removendo resíduos e materiais excedentes.

Critérios de Medição:

- O serviço será medido em metros quadrados (m²) de área aplicada, de acordo com as quantidades efetivamente realizadas e aprovadas pela fiscalização da obra.
- O pagamento será baseado nas quantidades medidas e verificadas, conforme os preços unitários estabelecidos.

Normas e Segurança:

- A execução deve seguir as normas técnicas pertinentes, garantindo a segurança dos trabalhadores e a qualidade da aplicação.
- Utilização de Equipamentos de Proteção Individual (EPIs) adequados, como luvas e máscaras, durante a aplicação do produto.

Essa especificação visa assegurar que a aplicação do fundo selador acrílico em parede seja realizada de forma eficiente e em conformidade com as exigências técnicas, garantindo a qualidade e a durabilidade do acabamento final.

PINTURA LÁTEX ACRÍLICA PREMIUM, APLICAÇÃO MANUAL EM PAREDES, DUAS DEMÃOS. AF 04/2023

Serviço: Aplicação manual de pintura látex acrílica premium em paredes.

Tipo de Aplicação: Duas demãos.

Código: AF_04/2023

Descrição do Serviço: Este serviço consiste na aplicação de tinta látex acrílica premium em paredes, visando proporcionar um acabamento de alta qualidade, com excelente durabilidade e resistência.

Etapas do Serviço:

1. Preparação da Superfície:

- Inspeção da parede, garantindo que esteja limpa, seca e livre de imperfeições.
- Tratamento de áreas com mofo ou fungos, se necessário, e reparo de buracos ou fissuras com massa apropriada.
- Lixamento da superfície para garantir uma melhor aderência da tinta.

2. Preparação do Material:

- Verificação da tinta látex acrílica premium, assegurando que esteja dentro do prazo de validade e em boas condições para uso.



ESTADO DO MARANHÃO
PREFEITURA DE SÃO JOÃO DOS PATOS - MA
Avenida Getúlio Vargas, 135 - Centro. CEP 65665-000
www.saojoaodospatos.ma.gov.br



- Diluição da tinta conforme as recomendações do fabricante, se necessário.



3. Aplicação da Primeira Demão:

- Aplicação manual da primeira demão de tinta utilizando pincéis ou rolos adequados, garantindo uma cobertura uniforme.
- Atenção especial às bordas e cantos, utilizando pincéis menores para um acabamento preciso.

4. Secagem:

- Aguardar o tempo de secagem recomendado pelo fabricante antes de aplicar a segunda demão.

5. Aplicação da Segunda Demão:

- Aplicação manual da segunda demão seguindo o mesmo procedimento da primeira, assegurando uma cobertura completa e uniforme.

6. Acabamento:

- Verificação do acabamento final, ajustando qualquer falha ou imperfeição observada.
- Limpeza das ferramentas utilizadas e do local de trabalho, removendo resíduos de tinta.

7. Inspeção Final:

- Inspeção final da pintura, assegurando que a cobertura esteja uniforme e sem falhas.
- Conferência da secagem e do acabamento, garantindo a qualidade do serviço.

Critérios de Medição:

- O serviço será medido em metros quadrados (m²) de área pintada, de acordo com as quantidades efetivamente realizadas e aprovadas pela fiscalização da obra.
- O pagamento será baseado nas quantidades medidas e verificadas, conforme os preços unitários estabelecidos.

Normas e Segurança:

- A execução deve seguir as normas técnicas pertinentes, garantindo a segurança dos trabalhadores e a qualidade da aplicação.
- Utilização de Equipamentos de Proteção Individual (EPIs) adequados, como luvas e máscaras, durante a aplicação da tinta.

Essa especificação visa assegurar que a aplicação da pintura látex acrílica premium em paredes seja realizada de forma eficiente e em conformidade com as exigências técnicas,



ESTADO DO MARANHÃO
PREFEITURA DE SÃO JOÃO DOS PATOS - MA
Avenida Getúlio Vargas, 135 - Centro. CEP 65665-000
www.saojoaodospatos.ma.gov.br



garantindo um acabamento de alta qualidade e durabilidade.



PINTURA TINTA DE ACABAMENTO (PIGMENTADA) ESMALTE SINTÉTICO FOSCO EM MADEIRA, 3 DEMÃOS. AF 01/2021

Serviço: Aplicação de tinta de acabamento (pigmentada) esmalte sintético fosco em madeira.

Tipo de Aplicação: Três demãos.

Código: AF_01/2021

Descrição do Serviço: Este serviço consiste na aplicação de esmalte sintético fosco sobre superfícies de madeira, proporcionando um acabamento durável e esteticamente agradável.

Etapas do Serviço:

1. Preparação da Superfície:

- Inspeção da madeira, garantindo que esteja limpa, seca e livre de imperfeições (fissuras, buracos, umidade).
- Lixamento da superfície da madeira para remover imperfeições e garantir uma aderência adequada da tinta.
- Limpeza da superfície após o lixamento, utilizando um pano seco ou aspirador para remover a poeira gerada.

2. Preparação do Material:

- Verificação do esmalte sintético fosco, assegurando que esteja dentro do prazo de validade e em boas condições para uso.
- Diluição do esmalte conforme as recomendações do fabricante, se necessário.

3. Aplicação da Primeira Demão:

- Aplicação manual da primeira demão de esmalte utilizando pincéis ou rolos apropriados, garantindo uma cobertura uniforme.
- Atenção especial às bordas e detalhes da madeira, utilizando pincéis menores para um acabamento preciso.

4. Secagem:

- Aguardar o tempo de secagem recomendado pelo fabricante antes de aplicar a segunda demão.

5. Aplicação da Segunda Demão:

- Aplicação manual da segunda demão seguindo o mesmo procedimento da primeira, assegurando uma cobertura completa e uniforme.

6. Secagem:



ESTADO DO MARANHÃO
PREFEITURA DE SÃO JOÃO DOS PATOS - MA
Avenida Getúlio Vargas, 135 - Centro. CEP 65665-000
www.saojoaodospatos.ma.gov.br



- Aguardar novamente o tempo de secagem recomendado pelo fabricante antes de aplicar a terceira demão.



7. Aplicação da Terceira Demão:

- Aplicação manual da terceira demão, garantindo que a cobertura esteja homogênea e sem falhas.

8. Acabamento:

- Verificação do acabamento final, ajustando qualquer falha ou imperfeição observada.
- Limpeza das ferramentas utilizadas e do local de trabalho, removendo resíduos de tinta.

9. Inspeção Final:

- Inspeção final da pintura, assegurando que a cobertura esteja uniforme e sem falhas.
- Conferência da secagem e do acabamento, garantindo a qualidade do serviço.

Critérios de Medição:

- O serviço será medido em metros quadrados (m²) de área pintada, de acordo com as quantidades efetivamente realizadas e aprovadas pela fiscalização da obra.
- O pagamento será baseado nas quantidades medidas e verificadas, conforme os preços unitários estabelecidos.

Normas e Segurança:

- A execução deve seguir as normas técnicas pertinentes, garantindo a segurança dos trabalhadores e a qualidade da aplicação.
- Utilização de Equipamentos de Proteção Individual (EPIs) adequados, como luvas e máscaras, durante a aplicação da tinta.

Essa especificação visa assegurar que a aplicação da pintura com esmalte sintético fosco em madeira seja realizada de forma eficiente e em conformidade com as exigências técnicas, garantindo um acabamento de alta qualidade e durabilidade.

PINTURA DE PORTAS

PINTURA TINTA DE ACABAMENTO (PIGMENTADA) ESMALTE SINTÉTICO BRILHANTE EM MADEIRA, 1 DEMÃO. AF 01/2021

Serviço: Aplicação de tinta de acabamento (pigmentada) esmalte sintético brilhante em madeira.

Tipo de Aplicação: Uma demão.



ESTADO DO MARANHÃO
PREFEITURA DE SÃO JOÃO DOS PATOS - MA
Avenida Getúlio Vargas, 135 - Centro. CEP 65665-000
www.saojoaodospatos.ma.gov.br



Código: AF_01/2021

Descrição do Serviço: Este serviço consiste na aplicação de esmalte sintético brilhante sobre superfícies de madeira, proporcionando um acabamento durável e esteticamente atraente.



Etapas do Serviço:

1. Preparação da Superfície:

- Inspeção da madeira, garantindo que esteja limpa, seca e livre de imperfeições (fissuras, buracos, umidade).
- Lixamento da superfície da madeira para remover imperfeições e garantir uma boa aderência da tinta.
- Limpeza da superfície após o lixamento, utilizando um pano seco ou aspirador para remover a poeira gerada.

2. Preparação do Material:

- Verificação do esmalte sintético brilhante, assegurando que esteja dentro do prazo de validade e em boas condições para uso.
- Diluição do esmalte conforme as recomendações do fabricante, se necessário.

3. Aplicação da Demão:

- Aplicação manual da demão de esmalte utilizando pincéis ou rolos apropriados, garantindo uma cobertura uniforme.
- Atenção especial às bordas e detalhes da madeira, utilizando pincéis menores para um acabamento preciso.

4. Secagem:

- Aguardar o tempo de secagem recomendado pelo fabricante para garantir que a pintura esteja completamente seca antes de manuseio ou aplicação de outros produtos.

5. Acabamento:

- Verificação do acabamento final, ajustando qualquer falha ou imperfeição observada.
- Limpeza das ferramentas utilizadas e do local de trabalho, removendo resíduos de tinta.

6. Inspeção Final:

- Inspeção final da pintura, assegurando que a cobertura esteja uniforme e sem falhas.
- Conferência da secagem e do acabamento, garantindo a qualidade do serviço.

Critérios de Medição:

- O serviço será medido em metros quadrados (m²) de área pintada, de acordo com as



ESTADO DO MARANHÃO
PREFEITURA DE SÃO JOÃO DOS PATOS - MA
Avenida Getúlio Vargas, 135 - Centro. CEP 65665-000
www.saojoaodospatos.ma.gov.br



quantidades efetivamente realizadas e aprovadas pela fiscalização da obra.

- O pagamento será baseado nas quantidades medidas e verificadas, conforme os preços unitários estabelecidos.



Normas e Segurança:

- A execução deve seguir as normas técnicas pertinentes, garantindo a segurança dos trabalhadores e a qualidade da aplicação.
- Utilização de Equipamentos de Proteção Individual (EPIs) adequados, como luvas e máscaras, durante a aplicação da tinta.

Essa especificação visa assegurar que a aplicação da pintura com esmalte sintético brilhante em madeira seja realizada de forma eficiente e em conformidade com as exigências técnicas, garantindo um acabamento de alta qualidade e durabilidade.

INSTALAÇÕES HIDRÁULICAS

KIT CAVALETE PARA MEDIÇÃO DE ÁGUA - ENTRADA INDIVIDUALIZADA, EM PVC 25 MM (3/4"), PARA 1 MEDIDOR - FORNECIMENTO E INSTALAÇÃO (EXCLUSIVE HIDRÔMETRO). AF 03/2024

Serviço: Fornecimento e instalação de kit cavalete para medição de água com entrada individualizada.

Material: PVC 25 mm (3/4").

Capacidade: Para 1 medidor.

Exclusões: Hidrômetro.

Código: AF_03/2024

Descrição do Serviço: Este serviço consiste no fornecimento e instalação de um kit cavalete para medição de água, projetado para permitir a medição individualizada do consumo de água em uma unidade específica.

Etapas do Serviço:

1. Preparação do Material:

- Verificação dos componentes do kit cavalete (tubos, conexões, suportes), assegurando que estejam em boas condições e de acordo com as especificações do projeto.
- Verificação da compatibilidade com o medidor de água a ser instalado.

2. Preparação da Área de Instalação:

- Limpeza da área onde o kit será instalado, removendo qualquer obstrução ou detrito que possa interferir na instalação.



ESTADO DO MARANHÃO
PREFEITURA DE SÃO JOÃO DOS PATOS - MA
Avenida Getúlio Vargas, 135 - Centro. CEP 65665-000
www.saojoaodospatos.ma.gov.br



- Identificação do local mais adequado para a instalação do kit, garantindo fácil acesso para leitura e manutenção do hidrômetro.



3. Instalação do Kit Cavalete:

- Montagem do suporte do kit cavalete na posição adequada, utilizando ferramentas apropriadas.
- Corte e união dos tubos de PVC de 25 mm (3/4") conforme necessário, garantindo que as conexões sejam firmes e estanques.
- Instalação do medidor de água (não incluído) no local designado no cavalete, assegurando que esteja bem fixado e alinhado.

4. Testes de Funcionamento:

- Realização de teste para verificar se não há vazamentos nas conexões.
- Verificação do funcionamento do medidor de água, assegurando que esteja registrando corretamente o fluxo.

5. Acabamento:

- Limpeza do local de instalação, removendo resíduos e materiais excedentes.
- Certificação de que todas as ferramentas foram retiradas da área de trabalho.

6. Inspeção Final:

- Inspeção final do kit instalado, assegurando que todos os componentes estejam devidamente fixos e funcionando corretamente.
- Documentação da instalação para registro e futuras referências.

Critérios de Medição:

- O serviço será medido em unidades de kits cavalete instalados, de acordo com as quantidades efetivamente realizadas e aprovadas pela fiscalização da obra.
- O pagamento será baseado nas quantidades medidas e verificadas, conforme os preços unitários estabelecidos.

Normas e Segurança:

- A execução deve seguir as normas técnicas pertinentes, garantindo a segurança dos trabalhadores e a qualidade da instalação.
- Utilização de Equipamentos de Proteção Individual (EPIs) adequados durante todas as etapas do processo.

Essa especificação visa assegurar que o fornecimento e a instalação do kit cavalete para medição de água sejam realizados de forma eficiente e em conformidade com as exigências técnicas, garantindo a funcionalidade e a durabilidade do sistema de medição.

HIDRÔMETRO DN 1/2", 1,5 M3/H - FORNECIMENTO E INSTALAÇÃO.

AF 03/2024

Serviço: Fornecimento e instalação de hidrômetro DN 1/2".

Capacidade: 1,5 m³/h.

Código: AF_03/2024

Descrição do Serviço: Este serviço consiste no fornecimento e instalação de um hidrômetro DN 1/2", projetado para medir o consumo de água em sistemas de distribuição.

Etapas do Serviço:

1. Preparação do Material:

- Verificação do hidrômetro DN 1/2", assegurando que esteja em boas condições e dentro do prazo de validade.
- Conferência dos componentes adicionais necessários para a instalação (conexões, adaptadores, etc.).

2. Preparação da Área de Instalação:

- Limpeza da área onde o hidrômetro será instalado, removendo qualquer obstrução ou detrito que possa interferir na instalação.
- Identificação do local mais adequado para a instalação, garantindo fácil acesso para leitura e manutenção do hidrômetro.

3. Instalação do Hidrômetro:

- Corte da tubulação existente, se necessário, para permitir a instalação do hidrômetro.
- Conexão do hidrômetro à tubulação, utilizando as conexões adequadas e garantindo que estejam firmes e estanques.
- Verificação do sentido de fluxo indicado no hidrômetro, assegurando que seja instalado na direção correta.

4. Testes de Funcionamento:

- Realização de teste para verificar se não há vazamentos nas conexões.
- Verificação do funcionamento do hidrômetro, assegurando que esteja registrando corretamente o fluxo de água.

5. Acabamento:

- Limpeza do local de instalação, removendo resíduos e materiais excedentes.



ESTADO DO MARANHÃO
PREFEITURA DE SÃO JOÃO DOS PATOS - MA
Avenida Getúlio Vargas, 135 - Centro. CEP 65665-000
www.saojoaodospatos.ma.gov.br



- Certificação de que todas as ferramentas foram retiradas da área de trabalho.

6. Inspeção Final:

- Inspeção final do hidrômetro instalado, assegurando que todos os componentes estejam devidamente fixos e funcionando corretamente.



- Documentação da instalação para registro e futuras referências.

Crítérios de Medição:

- O serviço será medido em unidades de hidrômetros instalados, de acordo com as quantidades efetivamente realizadas e aprovadas pela fiscalização da obra.
- O pagamento será baseado nas quantidades medidas e verificadas, conforme os preços unitários estabelecidos.

Normas e Segurança:

- A execução deve seguir as normas técnicas pertinentes, garantindo a segurança dos trabalhadores e a qualidade da instalação.
- Utilização de Equipamentos de Proteção Individual (EPIs) adequados durante todas as etapas do processo.

Essa especificação visa assegurar que o fornecimento e a instalação do hidrômetro DN 1/2" sejam realizados de forma eficiente e em conformidade com as exigências técnicas, garantindo a funcionalidade e a durabilidade do sistema de medição de água.

SERVIÇO DE INSTALAÇÃO TUBOS DE PVC, SOLDÁVEL, ÁGUA FRIA, DN 32 MM (INSTALADO EM RAMAL, SUB-RAMAL, RAMAL DE DISTRIBUIÇÃO OU PRUMADA), INCLUSIVE CONEXÕES, CORTES E FIXAÇÕES, PARA PRÉDIOS. AF 10/2015

Serviço: Instalação de tubos de PVC soldável para água fria, DN 32 mm.

Descrição do Serviço: Este serviço consiste na instalação de tubos de PVC para sistemas de distribuição de água fria, aplicável em ramais, sub-ramais, ramais de distribuição ou prumadas em prédios.

Código: AF_10/2015

Etapas do Serviço:

1. Preparação do Material:

- Verificação dos tubos de PVC DN 32 mm e das conexões necessárias, assegurando que estejam em boas condições e de acordo com as especificações do projeto.
- Conferência do material de solda e ferramentas necessárias para a instalação.

2. Preparação da Área de Instalação:

- Limpeza da área onde os tubos serão instalados, removendo qualquer obstrução ou detrito que possa interferir na instalação.
- Planejamento do layout do sistema de tubulação, determinando o melhor trajeto

para os tubos, minimizando curvas e evitando interferências.

3. Corte e Preparação dos Tubos:

- Corte dos tubos de PVC no comprimento adequado, utilizando serra apropriada para garantir cortes limpos.



- Desbaste das extremidades dos tubos para garantir uma melhor adesão durante a soldagem.

4. Instalação dos Tubos:

- Posicionamento dos tubos de acordo com o planejamento, realizando a fixação adequada utilizando suportes ou braçadeiras.
- Soldagem das conexões e dos tubos, garantindo que a solda seja aplicada de forma uniforme e suficiente para garantir a estanqueidade das juntas.

5. Testes de Estanquidade:

- Após a soldagem, realizar testes de estanquidade para verificar se há vazamentos nas conexões e nas juntas.
- Ajustes e reparos nas áreas identificadas, se necessário.

6. Acabamento:

- Limpeza do local de instalação, removendo resíduos e materiais excedentes.
- Certificação de que todas as ferramentas foram retiradas da área de trabalho.

7. Inspeção Final:

- Inspeção final do sistema instalado, assegurando que todos os componentes estejam devidamente fixos e funcionando corretamente.
- Documentação da instalação para registro e futuras referências.

Critérios de Medição:

- O serviço será medido em metros lineares (m) de tubulação instalada, de acordo com as quantidades efetivamente realizadas e aprovadas pela fiscalização da obra.
- O pagamento será baseado nas quantidades medidas e verificadas, conforme os preços unitários estabelecidos.

Normas e Segurança:

- A execução deve seguir as normas técnicas pertinentes, garantindo a segurança dos trabalhadores e a qualidade da instalação.
- Utilização de Equipamentos de Proteção Individual (EPIs) adequados durante todas as etapas do processo.

Essa especificação visa assegurar que a instalação de tubos de PVC soldável para água fria seja realizada de forma eficiente e em conformidade com as exigências técnicas, garantindo a funcionalidade e a durabilidade do sistema de distribuição de água.

SERVIÇO DE INSTALAÇÃO DE TUBOS DE PVC, SOLDÁVEL, ÁGUA FRIA, DN 25 MM (INSTALADO EM RAMAL, SUB-RAMAL, RAMAL DE DISTRIBUIÇÃO OU PRUMADA), INCLUSIVE CONEXÕES, CORTES E FIXAÇÕES, PARA PRÉDIOS. AF 10/2015

Serviço: Instalação de tubos de PVC soldável para água fria, DN 25 mm.

Descrição do Serviço: Este serviço consiste na instalação de tubos de PVC para sistemas de distribuição de água fria, aplicável em ramais, sub-ramais, ramais de distribuição ou prumadas em prédios.

Código: AF_10/2015

Etapas do Serviço:

1. Preparação do Material:

- Verificação dos tubos de PVC DN 25 mm e das conexões necessárias, assegurando que estejam em boas condições e de acordo com as especificações do projeto.
- Conferência do material de solda e ferramentas necessárias para a instalação.

2. Preparação da Área de Instalação:

- Limpeza da área onde os tubos serão instalados, removendo qualquer obstrução ou detrito que possa interferir na instalação.
- Planejamento do layout do sistema de tubulação, determinando o melhor trajeto para os tubos, minimizando curvas e evitando interferências.

3. Corte e Preparação dos Tubos:

- Corte dos tubos de PVC no comprimento adequado, utilizando serra apropriada para garantir cortes limpos.
- Desbaste das extremidades dos tubos para garantir uma melhor adesão durante a soldagem.

4. Instalação dos Tubos:

- Posicionamento dos tubos de acordo com o planejamento, realizando a fixação adequada utilizando suportes ou braçadeiras.
- Soldagem das conexões e dos tubos, garantindo que a solda seja aplicada de forma uniforme e suficiente para garantir a estanqueidade das juntas.

5. Testes de Estanquidade:

- Após a soldagem, realizar testes de estanquidade para verificar se há vazamentos nas conexões e nas juntas.
- Ajustes e reparos nas áreas identificadas, se necessário.

6. Acabamento:

- Limpeza do local de instalação, removendo resíduos e materiais excedentes.
- Certificação de que todas as ferramentas foram retiradas da área de trabalho.



7. Inspeção Final:

- Inspeção final do sistema instalado, assegurando que todos os componentes estejam devidamente fixos e funcionando corretamente.
- Documentação da instalação para registro e futuras referências.

Critérios de Medição:

- O serviço será medido em metros lineares (m) de tubulação instalada, de acordo com as quantidades efetivamente realizadas e aprovadas pela fiscalização da obra.
- O pagamento será baseado nas quantidades medidas e verificadas, conforme os preços unitários estabelecidos.

Normas e Segurança:

- A execução deve seguir as normas técnicas pertinentes, garantindo a segurança dos trabalhadores e a qualidade da instalação.
- Utilização de Equipamentos de Proteção Individual (EPIs) adequados durante todas as etapas do processo.

Essa especificação visa assegurar que a instalação de tubos de PVC soldável para água fria, DN 25 mm, seja realizada de forma eficiente e em conformidade com as exigências técnicas, garantindo a funcionalidade e a durabilidade do sistema de distribuição de água.

REGISTRO DE GAVETA BRUTO, LATÃO, ROSCÁVEL, 3/4" - FORNECIMENTO E INSTALAÇÃO. **AF 08/2021**

Serviço: Fornecimento e instalação de registro de gaveta bruto em latão.

Dimensão: 3/4".

Código: AF_08/2021

Descrição do Serviço: Este serviço consiste no fornecimento e instalação de um registro de gaveta bruto, que será utilizado para controlar o fluxo de água em sistemas hidráulicos.

Etapas do Serviço:

1. Preparação do Material:

- Verificação do registro de gaveta bruto em latão, assegurando que esteja em boas condições e dentro do prazo de validade.
- Conferência das conexões e acessórios necessários para a instalação.

2. Preparação da Área de Instalação:



ESTADO DO MARANHÃO
PREFEITURA DE SÃO JOÃO DOS PATOS - MA
Avenida Getúlio Vargas, 135 - Centro. CEP 65665-000
www.saojoaodospatos.ma.gov.br



- Limpeza da área onde o registro será instalado, removendo qualquer obstrução ou detrito que possa interferir na instalação.
- Identificação do local mais adequado para a instalação, garantindo fácil acesso para operação e manutenção do registro.



3. Instalação do Registro:

- Corte da tubulação existente, se necessário, para permitir a instalação do registro.
- Conexão do registro de gaveta à tubulação, utilizando as conexões adequadas e garantindo que estejam firmes e estanques.
- Verificação do sentido de fluxo indicado no registro, assegurando que seja instalado na direção correta.

4. Testes de Estanquidade:

- Após a instalação, realizar testes para verificar se não há vazamentos nas conexões.
- Ajustes e reparos nas áreas identificadas, se necessário.

5. Acabamento:

- Limpeza do local de instalação, removendo resíduos e materiais excedentes.
- Certificação de que todas as ferramentas foram retiradas da área de trabalho.

6. Inspeção Final:

- Inspeção final do registro instalado, assegurando que todos os componentes estejam devidamente fixos e funcionando corretamente.
- Documentação da instalação para registro e futuras referências.

Critérios de Medição:

- O serviço será medido em unidades de registros instalados, de acordo com as quantidades efetivamente realizadas e aprovadas pela fiscalização da obra.
- O pagamento será baseado nas quantidades medidas e verificadas, conforme os preços unitários estabelecidos.

Normas e Segurança:

- A execução deve seguir as normas técnicas pertinentes, garantindo a segurança dos trabalhadores e a qualidade da instalação.
- Utilização de Equipamentos de Proteção Individual (EPIs) adequados durante todas as etapas do processo.

Essa especificação visa assegurar que o fornecimento e a instalação do registro de gaveta bruto em latão de 3/4" sejam realizados de forma eficiente e em conformidade com as exigências técnicas, garantindo a funcionalidade e a durabilidade do sistema hidráulico.

REGISTRO DE PRESSÃO BRUTO, LATÃO, ROSCÁVEL, 3/4" - FORNECIMENTO E INSTALAÇÃO. AF 08/2021

Serviço: Fornecimento e instalação de registro de pressão bruto em latão.

Dimensão: 3/4".

Código: AF_08/2021

Descrição do Serviço: Este serviço consiste no fornecimento e instalação de um registro de pressão bruto, que será utilizado para controlar a pressão da água em sistemas hidráulicos.

Etapas do Serviço:

1. Preparação do Material:

- Verificação do registro de pressão bruto em latão, assegurando que esteja em boas condições e dentro do prazo de validade.
- Conferência das conexões e acessórios necessários para a instalação.

2. Preparação da Área de Instalação:

- Limpeza da área onde o registro será instalado, removendo qualquer obstrução ou detrito que possa interferir na instalação.
- Identificação do local mais adequado para a instalação, garantindo fácil acesso para operação e manutenção do registro.

3. Instalação do Registro:

- Corte da tubulação existente, se necessário, para permitir a instalação do registro.
- Conexão do registro de pressão à tubulação, utilizando as conexões adequadas e garantindo que estejam firmes e estanques.
- Verificação do sentido de fluxo indicado no registro, assegurando que seja instalado na direção correta.

4. Testes de Estanquidade:

- Após a instalação, realizar testes para verificar se não há vazamentos nas conexões.
- Ajustes e reparos nas áreas identificadas, se necessário.

5. Acabamento:

- Limpeza do local de instalação, removendo resíduos e materiais excedentes.
- Certificação de que todas as ferramentas foram retiradas da área de trabalho.

6. Inspeção Final:



ESTADO DO MARANHÃO
PREFEITURA DE SÃO JOÃO DOS PATOS - MA
Avenida Getúlio Vargas, 135 - Centro. CEP 65665-000
www.saojoaodospatos.ma.gov.br



- Inspeção final do registro instalado, assegurando que todos os componentes estejam devidamente fixos e funcionando corretamente.
- Documentação da instalação para registro e futuras referências.



Critérios de Medição:

- O serviço será medido em unidades de registros instalados, de acordo com as quantidades efetivamente realizadas e aprovadas pela fiscalização da obra.
- O pagamento será baseado nas quantidades medidas e verificadas, conforme os preços unitários estabelecidos.

Normas e Segurança:

- A execução deve seguir as normas técnicas pertinentes, garantindo a segurança dos trabalhadores e a qualidade da instalação.
- Utilização de Equipamentos de Proteção Individual (EPIs) adequados durante todas as etapas do processo.

Essa especificação visa assegurar que o fornecimento e a instalação do registro de pressão bruto em latão de 3/4" sejam realizados de forma eficiente e em conformidade com as exigências técnicas, garantindo a funcionalidade e a durabilidade do sistema hidráulico.

ESTRUTURA EM MADEIRA PARA SUPORTE DE CAIXA D'ÁGUA 500L

Serviço: Fornecimento e instalação de kit cavalete para medição de água com entrada individualizada.

Material: PVC 25 mm (3/4").

Capacidade: Para 1 medidor.

Serviço: Construção de estrutura em madeira para suporte de caixa d'água de 500 litros.

Descrição do Serviço: Este serviço consiste na construção de uma estrutura em madeira projetada para suportar uma caixa d'água com capacidade de 500 litros, garantindo segurança e estabilidade.

Materiais:

- Madeiras tratadas para uso externo (ex: pinho, eucalipto ou outras madeiras adequadas).
- Parafusos e ferragens apropriados para fixação.
- Verniz ou selante para proteção contra intempéries (opcional).

Etapas do Serviço:

1. Planejamento e Projeto:

- Elaboração do projeto da estrutura, considerando as dimensões da caixa d'água e as especificações de carga.



ESTADO DO MARANHÃO
PREFEITURA DE SÃO JOÃO DOS PATOS - MA
Avenida Getúlio Vargas, 135 - Centro. CEP 65665-000
www.saojoaodospatos.ma.gov.br



- Definição da altura da estrutura, que deve permitir fácil acesso para manutenção e visualização do nível da água.



2. Preparação do Local:

- Escolha de um local adequado e nivelado para instalação da estrutura, garantindo que o solo suporte o peso da caixa d'água.
- Limpeza da área, removendo qualquer obstrução ou detrito que possa interferir na construção.

3. Corte e Preparação da Madeira:

- Corte das peças de madeira nas dimensões especificadas no projeto, garantindo cortes retos e precisos.
- Lixamento das extremidades e superfícies das madeiras para evitar lascas e garantir um acabamento adequado.

4. Montagem da Estrutura:

- Montagem das peças de madeira, utilizando parafusos e suportes para garantir a firmeza da estrutura.
- Construção de uma base robusta para suportar o peso da caixa d'água, com travessas e suportes diagonais para maior estabilidade.

5. Fixação da Caixa d'Água:

- Posicionamento da caixa d'água na estrutura montada.
- Fixação da caixa d'água à estrutura, utilizando cintas ou suportes adequados para evitar movimentação.

6. Acabamento:

- Aplicação de verniz ou selante na madeira, se necessário, para proteção contra intempéries e prolongar a vida útil da estrutura.
- Limpeza do local de trabalho, removendo resíduos e materiais excedentes.

7. Inspeção Final:

- Inspeção final da estrutura, assegurando que todas as conexões estejam firmes e a estrutura estável.
- Verificação da segurança da instalação e documentação para registro.

Critérios de Medição:

- O serviço será medido em unidades de estruturas construídas, de acordo com as quantidades efetivamente realizadas e aprovadas pela fiscalização da obra.
- O pagamento será baseado nas quantidades medidas e verificadas, conforme os preços unitários estabelecidos.



ESTADO DO MARANHÃO
PREFEITURA DE SÃO JOÃO DOS PATOS - MA
Avenida Getúlio Vargas, 135 - Centro. CEP 65665-000
www.saojoaodospatos.ma.gov.br



Normas e Segurança:

- A execução deve seguir as normas técnicas pertinentes, garantindo a segurança dos trabalhadores e a qualidade da construção.



- Utilização de Equipamentos de Proteção Individual (EPIs) adequados durante todas as etapas do processo.

Essa especificação visa assegurar que a construção da estrutura em madeira para suporte de caixa d'água de 500 litros seja realizada de forma eficiente, segura e em conformidade com as exigências técnicas, garantindo a durabilidade e a funcionalidade do sistema.

CAIXA D'ÁGUA EM POLIETILENO, 500 LITROS (INCLUSOS TUBOS, CONEXÕES E TORNEIRA DE BÓIA) - FORNECIMENTO E INSTALAÇÃO. AF 06/2021

Serviço: Fornecimento e instalação de caixa d'água em polietileno com capacidade de 500 litros.

Descrição do Serviço: Este serviço consiste no fornecimento e instalação de uma caixa d'água em polietileno de 500 litros, incluindo tubos, conexões e torneira de bóia, visando garantir um sistema eficiente de armazenamento e abastecimento de água.

Código: AF_06/2021

Materiais Inclusos:

- **Caixa d'água:** 500 litros, fabricada em polietileno de alta densidade.
- **Tubos:** Tubos de PVC ou polietileno para interligação.
- **Conexões:** Adaptadores e conexões necessárias para a instalação.
- **Torneira de bóia:** Para controle automático do nível da água.

Etapas do Serviço:

- 1. Preparação do Material:**
 - Verificação da caixa d'água e dos acessórios, assegurando que todos os itens estão em conformidade com as especificações e sem danos.
- 2. Preparação da Área de Instalação:**
 - Escolha de um local adequado e nivelado para a instalação da caixa d'água, garantindo que o solo suporte o peso da caixa quando cheia.
 - Limpeza da área, removendo obstáculos e detritos que possam interferir na instalação.
- 3. Instalação da Estrutura de Suporte (se necessário):**
 - Se a instalação requerer uma estrutura de suporte, construir a estrutura em madeira tratada ou em metal, assegurando que seja robusta e estável.
- 4. Instalação da Caixa d'Água:**



ESTADO DO MARANHÃO
PREFEITURA DE SÃO JOÃO DOS PATOS - MA
Avenida Getúlio Vargas, 135 - Centro. CEP 65665-000
www.saojoaodospatos.ma.gov.br



- Posicionar a caixa d'água no local designado, assegurando que esteja estável e nivelada.



- Conectar a torneira de bóia à caixa d'água, seguindo as instruções do fabricante para instalação correta.
- Realizar a interligação com tubos e conexões, ligando a caixa d'água ao sistema de abastecimento e garantindo que todas as conexões estejam firmes e vedadas.

5. Testes de Estanquidade:

- Após a instalação, realizar testes para verificar se não há vazamentos nas conexões e na torneira de bóia.
- Fazer ajustes e reparos nas áreas identificadas, se necessário.

6. Acabamento:

- Limpar o local de instalação, removendo qualquer resíduo e material excedente.
- Certificar-se de que todas as ferramentas foram retiradas da área de trabalho.

7. Inspeção Final:

- Realizar uma inspeção final da instalação, assegurando que todos os componentes estejam devidamente fixos e funcionando corretamente.
- Documentar a instalação para registro e futuras referências.

Critérios de Medição:

- O serviço será medido em unidades de caixas d'água instaladas, de acordo com as quantidades efetivamente realizadas e aprovadas pela fiscalização da obra.
- O pagamento será baseado nas quantidades medidas e verificadas, conforme os preços unitários estabelecidos.

Normas e Segurança:

- A execução deve seguir as normas técnicas pertinentes, garantindo a segurança dos trabalhadores e a qualidade da instalação.
- Utilização de Equipamentos de Proteção Individual (EPIs) adequados durante todas as etapas do processo.

Essa especificação visa assegurar que o fornecimento e a instalação da caixa d'água em polietileno de 500 litros sejam realizados de forma eficiente, segura e em conformidade com as exigências técnicas, garantindo a funcionalidade e a durabilidade do sistema de armazenamento de água.

REGISTRO DE ESFERA, PVC, SOLDÁVEL, COM VOLANTE, DN 25 MM - FORNECIMENTO E INSTALAÇÃO. AF 08/2021



ESTADO DO MARANHÃO
PREFEITURA DE SÃO JOÃO DOS PATOS - MA
Avenida Getúlio Vargas, 135 - Centro. CEP 65665-000
www.saojoaodospatos.ma.gov.br



Serviço: Fornecimento e instalação de registro de esfera em PVC, soldável, com volante.

Dimensão: DN 25 mm.

Código: AF_08/2021



Descrição do Serviço: Este serviço consiste no fornecimento e instalação de um registro de esfera em PVC, que será utilizado para controlar o fluxo de água em sistemas hidráulicos, com conexão soldável e volante para operação manual.

Materiais Inclusos:

- Registro de esfera em PVC, DN 25 mm, soldável, com volante.
- Materiais de solda adequados (ex: adesivo para PVC).
- Tubos de PVC para interligação, se necessário.

Etapas do Serviço:

1. Preparação do Material:

- Verificação do registro de esfera em PVC, assegurando que esteja em boas condições e dentro do prazo de validade.
- Conferência dos tubos e materiais de solda, garantindo que todos os itens estejam disponíveis e em conformidade com as especificações.

2. Preparação da Área de Instalação:

- Limpeza da área onde o registro será instalado, removendo qualquer obstrução ou detrito que possa interferir na instalação.
- Identificação do local adequado para a instalação, garantindo fácil acesso para operação e manutenção do registro.

3. Corte e Preparação dos Tubos:

- Caso necessário, corte dos tubos de PVC no comprimento adequado para permitir a instalação do registro.
- Desbaste das extremidades dos tubos para garantir uma melhor adesão durante a soldagem.

4. Instalação do Registro:

- Posicionamento do registro de esfera na tubulação de PVC.
- Soldagem do registro às extremidades dos tubos, garantindo que a solda seja aplicada de forma uniforme e suficiente para garantir a estanqueidade das juntas.

5. Testes de Estanquidade:

- Após a soldagem, realizar testes para verificar se não há vazamentos nas conexões.
- Ajustes e reparos nas áreas identificadas, se necessário.

6. Acabamento:



- Limpeza do local de instalação, removendo resíduos e materiais excedentes.
- Certificação de que todas as ferramentas foram retiradas da área de trabalho.



7. Inspeção Final:

- Inspeção final do registro instalado, assegurando que todos os componentes estejam devidamente fixos e funcionando corretamente.
- Documentação da instalação para registro e futuras referências.

Critérios de Medição:

- O serviço será medido em unidades de registros instalados, de acordo com as quantidades efetivamente realizadas e aprovadas pela fiscalização da obra.
- O pagamento será baseado nas quantidades medidas e verificadas, conforme os preços unitários estabelecidos.

Normas e Segurança:

- A execução deve seguir as normas técnicas pertinentes, garantindo a segurança dos trabalhadores e a qualidade da instalação.
- Utilização de Equipamentos de Proteção Individual (EPIs) adequados durante todas as etapas do processo.

Essa especificação visa assegurar que o fornecimento e a instalação do registro de esfera em PVC, soldável, DN 25 mm, sejam realizados de forma eficiente e em conformidade com as exigências técnicas, garantindo a funcionalidade e a durabilidade do sistema hidráulico.

REGISTRO DE ESFERA, PVC, SOLDÁVEL, COM VOLANTE, DN 32 MM - FORNECIMENTO E INSTALAÇÃO. AF 08/2021

Serviço: Fornecimento e instalação de registro de esfera em PVC, soldável, com volante.

Dimensão: DN 32 mm.

Código: AF_08/2021

Descrição do Serviço: Este serviço consiste no fornecimento e instalação de um registro de esfera em PVC, utilizado para controlar o fluxo de água em sistemas hidráulicos, com conexão soldável e volante para operação manual.

Materiais Inclusos:

- Registro de esfera em PVC, DN 32 mm, soldável, com volante.
- Materiais de solda adequados (ex: adesivo para PVC).
- Tubos de PVC para interligação, se necessário.

Etapas do Serviço:

1. Preparação do Material:

- Verificação do registro de esfera em PVC, assegurando que esteja em boas condições e dentro do prazo de validade.



- Conferência dos tubos e materiais de solda, garantindo que todos os itens estejam disponíveis e em conformidade com as especificações.
- 2. Preparação da Área de Instalação:**
- Limpeza da área onde o registro será instalado, removendo qualquer obstrução ou detrito que possa interferir na instalação.
 - Identificação do local adequado para a instalação, garantindo fácil acesso para operação e manutenção do registro.
- 3. Corte e Preparação dos Tubos:**
- Caso necessário, corte dos tubos de PVC no comprimento adequado para permitir a instalação do registro.
 - Desbaste das extremidades dos tubos para garantir uma melhor adesão durante a soldagem.
- 4. Instalação do Registro:**
- Posicionamento do registro de esfera na tubulação de PVC.
 - Soldagem do registro às extremidades dos tubos, garantindo que a solda seja aplicada de forma uniforme e suficiente para garantir a estanquidade das juntas.
- 5. Testes de Estanquidade:**
- Após a soldagem, realizar testes para verificar se não há vazamentos nas conexões.
 - Ajustes e reparos nas áreas identificadas, se necessário.
- 6. Acabamento:**
- Limpeza do local de instalação, removendo resíduos e materiais excedentes.
 - Certificação de que todas as ferramentas foram retiradas da área de trabalho.
- 7. Inspeção Final:**
- Inspeção final do registro instalado, assegurando que todos os componentes estejam devidamente fixos e funcionando corretamente.
 - Documentação da instalação para registro e futuras referências.

Critérios de Medição:

- O serviço será medido em unidades de registros instalados, de acordo com as quantidades efetivamente realizadas e aprovadas pela fiscalização da obra.
- O pagamento será baseado nas quantidades medidas e verificadas, conforme os preços unitários estabelecidos.



ESTADO DO MARANHÃO
PREFEITURA DE SÃO JOÃO DOS PATOS - MA
Avenida Getúlio Vargas, 135 - Centro. CEP 65665-000
www.saojoaodospatos.ma.gov.br



Normas e Segurança:

- A execução deve seguir as normas técnicas pertinentes, garantindo a segurança dos trabalhadores e a qualidade da instalação.



- Utilização de Equipamentos de Proteção Individual (EPIs) adequados durante todas as etapas do processo.

Essa especificação visa assegurar que o fornecimento e a instalação do registro de esfera em PVC, soldável, DN 32 mm, sejam realizados de forma eficiente e em conformidade com as exigências técnicas, garantindo a funcionalidade e a durabilidade do sistema hidráulico.

LOUÇAS E METAIS

KIT CAVALETE PARA MEDIÇÃO DE ÁGUA - ENTRADA INDIVIDUALIZADA, EM PVC 25 MM (3/4"), PARA 1 MEDIDOR - FORNECIMENTO E INSTALAÇÃO (EXCLUSIVE HIDRÔMETRO). AF 03/2024

Serviço: Fornecimento e instalação de kit cavalete para medição de água, entrada individualizada em PVC.

Dimensão: 25 mm (3/4").

Código: AF_03/2024

Descrição do Serviço: Este serviço consiste no fornecimento e instalação de um kit cavalete destinado à medição de água, projetado para uma entrada individualizada em PVC, que comporta um medidor de água (hidrômetro) não incluído no serviço.

Materiais Inclusos:

- Tubos de PVC 25 mm (3/4") para a estrutura do cavalete.
- Conexões e acessórios necessários para a montagem do kit.
- Base de suporte em PVC ou outro material resistente para fixação do sistema.

Etapas do Serviço:

1. Preparação do Material:

- Verificação dos tubos de PVC e conexões, assegurando que estejam em boas condições e dentro do prazo de validade.
- Conferência dos acessórios necessários para a montagem do kit.

2. Preparação da Área de Instalação:

- Escolha de um local adequado para a instalação do kit cavalete, garantido fácil acesso para a leitura do hidrômetro e manutenção.
- Limpeza da área, removendo qualquer obstrução ou detrito que possa interferir na instalação.

3. Corte e Preparação dos Tubos:

- Corte dos tubos de PVC nas dimensões necessárias para a montagem do cavalete, seguindo as especificações do projeto.



- Desbaste das extremidades dos tubos para garantir uma melhor adesão nas conexões.

4. Montagem do Kit Cavelete:

- Montagem da estrutura do cavelete utilizando os tubos de PVC e conexões, assegurando que todos os componentes estejam firmemente fixados.
- Instalação da base de suporte, se necessário, para garantir a estabilidade da estrutura.

5. Instalação do Hidrômetro:

- Preparação do local para instalação do hidrômetro (não incluído no fornecimento), garantindo que esteja posicionado corretamente na tubulação do cavelete.
- Conexão do hidrômetro à estrutura do cavelete, seguindo as instruções do fabricante para garantir a estanqueidade.

6. Testes de Estanquidade:

- Após a instalação, realizar testes para verificar se não há vazamentos nas conexões do cavelete e no hidrômetro.
- Ajustes e reparos nas áreas identificadas, se necessário.

7. Acabamento:

- Limpeza do local de instalação, removendo resíduos e materiais excedentes.
- Certificação de que todas as ferramentas foram retiradas da área de trabalho.

8. Inspeção Final:

- Inspeção final do kit cavelete instalado, assegurando que todos os componentes estejam devidamente fixos e funcionando corretamente.
- Documentação da instalação para registro e futuras referências.

Critérios de Medição:

- O serviço será medido em unidades de kits cavelete instalados, de acordo com as quantidades efetivamente realizadas e aprovadas pela fiscalização da obra.
- O pagamento será baseado nas quantidades medidas e verificadas, conforme os preços unitários estabelecidos.

Normas e Segurança:

- A execução deve seguir as normas técnicas pertinentes, garantindo a segurança dos trabalhadores e a qualidade da instalação.



ESTADO DO MARANHÃO
PREFEITURA DE SÃO JOÃO DOS PATOS - MA
Avenida Getúlio Vargas, 135 - Centro. CEP 65665-000
www.saojoaodospatos.ma.gov.br



- Utilização de Equipamentos de Proteção Individual (EPIs) adequados durante todas as etapas do processo.

Essa especificação visa assegurar que o fornecimento e a instalação do kit cavalete para medição de água em PVC de 25 mm (3/4") sejam realizados de forma eficiente, segura e em



conformidade com as exigências técnicas, garantindo a funcionalidade e a durabilidade do sistema de medição de água.

VASO SANITÁRIO SIFONADO COM CAIXA ACOPLADA LOUÇA BRANCA, INCLUSO ENGATE FLEXÍVEL EM PLÁSTICO BRANCO, 1/2 X 40CM - FORNECIMENTO E INSTALAÇÃO. AF 01/2020

Serviço: Fornecimento e instalação de vaso sanitário sifonado com caixa acoplada.

Material: Louça branca.

Inclusos: Engate flexível em plástico branco, 1/2" x 40 cm.

Código: AF_01/2020

Descrição do Serviço: Este serviço consiste no fornecimento e instalação de um vaso sanitário sifonado com caixa acoplada, que incluirá um engate flexível para a conexão de água, garantindo eficiência e funcionalidade.

Materiais Inclusos:

- Vaso sanitário sifonado com caixa acoplada em louça branca.
- Engate flexível em plástico branco, 1/2" x 40 cm.
- Buchas e parafusos para fixação do vaso ao piso.

Etapas do Serviço:

1. Preparação do Material:

- Verificação do vaso sanitário, assegurando que esteja em boas condições e dentro do prazo de validade.
- Conferência do engate flexível e demais acessórios, garantindo que todos os itens estejam disponíveis e em conformidade com as especificações.

2. Preparação da Área de Instalação:

- Limpeza da área onde o vaso será instalado, removendo qualquer obstrução ou detrito que possa interferir na instalação.
- Identificação do local adequado para a instalação, garantindo que as conexões de água e esgoto estejam acessíveis.

3. Desconexão do Vaso Anterior (se aplicável):

- Se houver um vaso sanitário existente, desconectar as tubulações de água e esgoto, removendo-o cuidadosamente do local.

4. Instalação do Vaso Sanitário:

- Posicionamento do vaso sanitário no local designado, alinhando-o corretamente com o ponto de esgoto.
- Fixação do vaso ao piso utilizando buchas e parafusos adequados.



- Conexão do engate flexível à entrada de água da caixa acoplada e ao ponto de abastecimento de água.

5. **Conexão da Descarga:**

- Conexão da mangueira de descarga entre a caixa acoplada e o vaso sanitário, assegurando que esteja bem ajustada.

6. **Testes de Estanquidade:**

- Após a instalação, realizar testes para verificar se não há vazamentos nas conexões de água e esgoto.
- Ajustes e reparos nas áreas identificadas, se necessário.

7. **Acabamento:**

- Limpeza do local de instalação, removendo resíduos e materiais excedentes.
- Certificação de que todas as ferramentas foram retiradas da área de trabalho.

8. **Inspeção Final:**

- Inspeção final do vaso sanitário instalado, assegurando que todos os componentes estejam devidamente fixos e funcionando corretamente.
- Documentação da instalação para registro e futuras referências.

Critérios de Medição:

- O serviço será medido em unidades de vasos sanitários instalados, de acordo com as quantidades efetivamente realizadas e aprovadas pela fiscalização da obra.
- O pagamento será baseado nas quantidades medidas e verificadas, conforme os preços unitários estabelecidos.

Normas e Segurança:

- A execução deve seguir as normas técnicas pertinentes, garantindo a segurança dos trabalhadores e a qualidade da instalação.
- Utilização de Equipamentos de Proteção Individual (EPIs) adequados durante todas as etapas do processo.

Essa especificação visa assegurar que o fornecimento e a instalação do vaso sanitário sifonado com caixa acoplada em louça branca sejam realizados de forma eficiente, segura e em conformidade com as exigências técnicas, garantindo a funcionalidade e a durabilidade do sistema sanitário.

LAVATÓRIO LOUÇA BRANCA SUSPENSO, 29,5 X 39CM OU EQUIVALENTE, PADRÃO POPULAR, INCLUSO SIFÃO FLEXÍVEL EM PVC, VÁLVULA E ENGATE FLEXÍVEL 30CM EM PLÁSTICO E TORNEIRA CROMADA DE MESA, PADRÃO POPULAR - FORNECIMENTO E INSTALAÇÃO. AF_01/2020

Serviço: Fornecimento e instalação de lavatório louça branca suspenso.

Dimensões: 29,5 x 39 cm ou equivalente, padrão popular.

Inclusos:

- Sifão flexível em PVC.
- Válvula de escoamento.
- Engate flexível de 30 cm em plástico.
- Torneira cromada de mesa, padrão popular.

Código: AF_01/2020

Descrição do Serviço: Este serviço consiste no fornecimento e instalação de um lavatório suspenso em louça branca, incluindo todos os acessórios necessários para sua instalação e funcionamento.

Materiais Inclusos:

- Lavatório em louça branca suspenso.
- Sifão flexível em PVC.
- Válvula de escoamento.
- Engate flexível de 30 cm em plástico.
- Torneira cromada de mesa.

Etapas do Serviço:

1. Preparação do Material:

- Verificação do lavatório e dos acessórios, assegurando que todos os itens estão em boas condições e dentro do prazo de validade.

2. Preparação da Área de Instalação:

- Limpeza da área onde o lavatório será instalado, removendo qualquer obstrução ou detrito que possa interferir na instalação.
- Identificação do local adequado para a instalação, garantindo que as conexões de água e esgoto estejam acessíveis.

3. Instalação do Suporte (se necessário):



ESTADO DO MARANHÃO
PREFEITURA DE SÃO JOÃO DOS PATOS - MA
Avenida Getúlio Vargas, 135 - Centro. CEP 65665-000
www.saojoaodospatos.ma.gov.br



- Se o lavatório exigir um suporte adicional, instalação do suporte na parede, garantindo que esteja fixo e nivelado.



4. Instalação do Lavatório:

- Posicionamento do lavatório na parede, utilizando parafusos e buchas adequadas para fixação.
- Ajuste do lavatório para garantir que esteja nivelado e alinhado corretamente.

5. Conexão das Tubulações:

- Instalação do sifão flexível em PVC sob o lavatório, conectando-o à válvula de escoamento.
- Conexão do engate flexível na entrada da torneira, ligando-o ao ponto de abastecimento de água.

6. Instalação da Torneira:

- Montagem da torneira cromada de mesa no lavatório, seguindo as instruções do fabricante para garantir uma instalação sólida e estanque.

7. Testes de Estanquidade:

- Após a instalação, realizar testes para verificar se não há vazamentos nas conexões de água e esgoto.
- Ajustes e reparos nas áreas identificadas, se necessário.

8. Acabamento:

- Limpeza do local de instalação, removendo resíduos e materiais excedentes.
- Certificação de que todas as ferramentas foram retiradas da área de trabalho.

9. Inspeção Final:

- Inspeção final do lavatório instalado, assegurando que todos os componentes estejam devidamente fixos e funcionando corretamente.
- Documentação da instalação para registro e futuras referências.

Critérios de Medição:

- O serviço será medido em unidades de lavatórios instalados, de acordo com as quantidades efetivamente realizadas e aprovadas pela fiscalização da obra.
- O pagamento será baseado nas quantidades medidas e verificadas, conforme os preços unitários estabelecidos.

Normas e Segurança:

- A execução deve seguir as normas técnicas pertinentes, garantindo a segurança dos trabalhadores e a qualidade da instalação.



ESTADO DO MARANHÃO
PREFEITURA DE SÃO JOÃO DOS PATOS - MA
Avenida Getúlio Vargas, 135 - Centro. CEP 65665-000
www.saojoaodospatos.ma.gov.br



- Utilização de Equipamentos de Proteção Individual (EPIs) adequados durante todas as etapas do processo.

Essa especificação visa assegurar que o fornecimento e a instalação do lavatório louça branca suspenso, incluindo todos os acessórios, sejam realizados de forma eficiente, segura e em



conformidade com as exigências técnicas, garantindo a funcionalidade e a durabilidade do sistema.

TANQUE DE LOUÇA BRANCA COM COLUNA, 30L OU EQUIVALENTE, INCLUSO SIFÃO FLEXÍVEL EM PVC, VÁLVULA PLÁSTICA E TORNEIRA DE PLÁSTICO - FORNECIMENTO E INSTALAÇÃO. AF 01/2020

Serviço: Fornecimento e instalação de tanque de louça branca com coluna.

Capacidade: 30 litros ou equivalente.

Inclusos:

- Sifão flexível em PVC.
- Válvula plástica.
- Torneira de plástico.

Código: AF_01/2020

Descrição do Serviço: Este serviço consiste no fornecimento e instalação de um tanque de louça branca com coluna, incluindo todos os acessórios necessários para sua instalação e funcionamento.

Materiais Inclusos:

- Tanque de louça branca com coluna.
- Sifão flexível em PVC.
- Válvula plástica.
- Torneira de plástico.

Etapas do Serviço:

1. Preparação do Material:

- Verificação do tanque e dos acessórios, assegurando que todos os itens estão em boas condições e dentro do prazo de validade.

2. Preparação da Área de Instalação:

- Limpeza da área onde o tanque será instalado, removendo qualquer obstrução ou detrito que possa interferir na instalação.
- Identificação do local adequado para a instalação, garantindo que as conexões de água e esgoto estejam acessíveis.

3. Instalação da Coluna (se necessário):



- Montagem da coluna de suporte do tanque, garantindo que esteja fixada adequadamente ao piso ou à parede, conforme as especificações do fabricante.



4. Instalação do Tanque:

- Posicionamento do tanque sobre a coluna, assegurando que esteja bem alinhado e nivelado.
- Fixação do tanque à coluna, se aplicável, utilizando os suportes fornecidos.

5. Conexão das Tubulações:

- Instalação do sifão flexível em PVC sob o tanque, conectando-o à válvula plástica.
- Conexão da torneira de plástico à entrada de água do tanque e ao ponto de abastecimento de água.

6. Testes de Estanquidade:

- Após a instalação, realizar testes para verificar se não há vazamentos nas conexões de água e esgoto.
- Ajustes e reparos nas áreas identificadas, se necessário.

7. Acabamento:

- Limpeza do local de instalação, removendo resíduos e materiais excedentes.
- Certificação de que todas as ferramentas foram retiradas da área de trabalho.

8. Inspeção Final:

- Inspeção final do tanque instalado, assegurando que todos os componentes estejam devidamente fixos e funcionando corretamente.
- Documentação da instalação para registro e futuras referências.

Critérios de Medição:

- O serviço será medido em unidades de tanques instalados, de acordo com as quantidades efetivamente realizadas e aprovadas pela fiscalização da obra.
- O pagamento será baseado nas quantidades medidas e verificadas, conforme os preços unitários estabelecidos.

Normas e Segurança:

- A execução deve seguir as normas técnicas pertinentes, garantindo a segurança dos trabalhadores e a qualidade da instalação.
- Utilização de Equipamentos de Proteção Individual (EPIs) adequados durante todas as etapas do processo.

Essa especificação visa assegurar que o fornecimento e a instalação do tanque de louça branca com coluna, incluindo todos os acessórios, sejam realizados de forma eficiente,



ESTADO DO MARANHÃO
PREFEITURA DE SÃO JOÃO DOS PATOS - MA
Avenida Getúlio Vargas, 135 - Centro. CEP 65665-000
www.saojoaodospatos.ma.gov.br



segura e em conformidade com as exigências técnicas, garantindo a funcionalidade e a durabilidade do sistema.



TORNEIRA CROMADA LONGA, DE PAREDE, 1/2" OU 3/4", PARA PIA DE COZINHA, PADRÃO POPULAR - FORNECIMENTO E INSTALAÇÃO. AF 01/2020

Serviço: Forneimento e instalação de torneira cromada longa de parede.

Dimensões: 1/2" ou 3/4", padrão popular.

Código: AF_01/2020

Descrição do Serviço: Este serviço consiste no fornecimento e instalação de uma torneira cromada longa, destinada a ser instalada na parede, para uso em pia de cozinha, garantindo praticidade e estética ao ambiente.

Materiais Inclusos:

- Torneira cromada longa de parede, 1/2" ou 3/4".
- Acessórios de montagem (parafusos, buchas, etc.).
- Vedações necessárias para instalação.

Etapas do Serviço:

1. Preparação do Material:

- Verificação da torneira e dos acessórios, assegurando que todos os itens estão em boas condições e dentro do prazo de validade.

2. Preparação da Área de Instalação:

- Limpeza da área onde a torneira será instalada, removendo qualquer obstrução ou detrito que possa interferir na instalação.
- Identificação do local adequado na parede, garantindo que a posição da torneira seja funcional e acessível.

3. Desconexão da Torneira Anterior (se aplicável):

- Se houver uma torneira existente, desconectar as tubulações de água, removendo-a cuidadosamente do local.

4. Instalação da Torneira:

- Posicionamento da torneira no local designado, alinhando-a com o ponto de abastecimento de água.
- Fixação da torneira à parede utilizando parafusos e buchas adequadas, garantindo que esteja bem ajustada e firme.

5. Conexão das Tubulações:

- Conectar a entrada da torneira ao ponto de abastecimento de água, utilizando

vedações apropriadas para evitar vazamentos.

6. Testes de Estanquidade:

- Após a instalação, realizar testes para verificar se não há vazamentos nas conexões.



- Ajustes e reparos nas áreas identificadas, se necessário.

7. Acabamento:

- Limpeza do local de instalação, removendo resíduos e materiais excedentes.
- Certificação de que todas as ferramentas foram retiradas da área de trabalho.

8. Inspeção Final:

- Inspeção final da torneira instalada, assegurando que todos os componentes estejam devidamente fixos e funcionando corretamente.
- Documentação da instalação para registro e futuras referências.

Critérios de Medição:

- O serviço será medido em unidades de torneiras instaladas, de acordo com as quantidades efetivamente realizadas e aprovadas pela fiscalização da obra.
- O pagamento será baseado nas quantidades medidas e verificadas, conforme os preços unitários estabelecidos.

Normas e Segurança:

- A execução deve seguir as normas técnicas pertinentes, garantindo a segurança dos trabalhadores e a qualidade da instalação.
- Utilização de Equipamentos de Proteção Individual (EPIs) adequados durante todas as etapas do processo.

Essa especificação visa assegurar que o fornecimento e a instalação da torneira cromada longa de parede, para pia de cozinha, sejam realizados de forma eficiente, segura e em conformidade com as exigências técnicas, garantindo a funcionalidade e a durabilidade do sistema de abastecimento de água.

CHUVEIRO ELÉTRICO COMUM CORPO PLÁSTICO, TIPO DUCHA - FORNECIMENTO E INSTALAÇÃO. AF_01/2020

Serviço: Fornecimento e instalação de chuveiro elétrico comum, tipo ducha.

Material: Corpo plástico.

Código: AF_01/2020

Descrição do Serviço: Este serviço consiste no fornecimento e instalação de um chuveiro elétrico comum, tipo ducha, que proporcionará conforto e eficiência no aquecimento da água durante o banho.

Materiais Inclusos:



ESTADO DO MARANHÃO
PREFEITURA DE SÃO JOÃO DOS PATOS - MA
Avenida Getúlio Vargas, 135 - Centro. CEP 65665-000
www.saojoaodospatos.ma.gov.br



- Chuveiro elétrico tipo ducha com corpo plástico.
- Acessórios de instalação (parafusos, buchas, etc.).
- Vedações necessárias para instalação.



- Conexões elétricas conforme norma.

Etapas do Serviço:

1. Preparação do Material:

- Verificação do chuveiro e dos acessórios, assegurando que todos os itens estão em boas condições e dentro do prazo de validade.

2. Preparação da Área de Instalação:

- Limpeza da área onde o chuveiro será instalado, removendo qualquer obstrução ou detrito.
- Identificação do local adequado para a instalação, assegurando que a fiação elétrica e a tubulação de água estejam acessíveis.

3. Desconexão do Chuveiro Anterior (se aplicável):

- Se houver um chuveiro existente, desconectar as tubulações de água e a fiação elétrica, removendo-o cuidadosamente.

4. Instalação do Chuveiro:

- Posicionamento do chuveiro no local designado, alinhando-o com a tubulação de água.
- Fixação do chuveiro à parede utilizando parafusos e buchas adequadas, garantindo que esteja bem ajustado e seguro.

5. Conexão das Tubulações:

- Conectar a entrada de água do chuveiro à tubulação de abastecimento de água, utilizando vedações apropriadas para evitar vazamentos.

6. Conexão Elétrica:

- Realizar a conexão elétrica do chuveiro, seguindo as normas de segurança e as instruções do fabricante.
- Garantir que a instalação elétrica esteja adequada, utilizando disjuntores e fiações conforme especificações técnicas.

7. Testes de Funcionamento:

- Após a instalação, realizar testes para verificar se o chuveiro está funcionando corretamente e se não há vazamentos nas conexões de água.
- Ajustes e reparos nas áreas identificadas, se necessário.

8. Acabamento:



ESTADO DO MARANHÃO
PREFEITURA DE SÃO JOÃO DOS PATOS - MA
Avenida Getúlio Vargas, 135 - Centro. CEP 65665-000
www.saojoaodospatos.ma.gov.br



- Limpeza do local de instalação, removendo resíduos e materiais excedentes.
- Certificação de que todas as ferramentas foram retiradas da área de trabalho.



9. Inspeção Final:

- Inspeção final do chuveiro instalado, assegurando que todos os componentes estejam devidamente fixos e funcionando corretamente.
- Documentação da instalação para registro e futuras referências.

Critérios de Medição:

- O serviço será medido em unidades de chuveiros instalados, de acordo com as quantidades efetivamente realizadas e aprovadas

BANCADA DE MÁRMORE SINTÉTICO, DE 120 X 60CM, COM CUBA INTEGRADA - FORNECIMENTO E INSTALAÇÃO. AF 01/2020

Serviço: Fornecimento e instalação de bancada de mármore sintético com cuba integrada.

Dimensões: 120 x 60 cm.

Código: AF_01/2020

Descrição do Serviço: Este serviço consiste no fornecimento e instalação de uma bancada de mármore sintético, projetada para ser utilizada em pias de cozinha ou banheiro, com uma cuba integrada que proporciona um design moderno e funcional.

Materiais Inclusos:

- Bancada de mármore sintético, 120 x 60 cm, com cuba integrada.
- Acessórios de instalação (parafusos, buchas, etc.).
- Vedações e silicone para acabamento.

Etapas do Serviço:

1. Preparação do Material:

- Verificação da bancada de mármore sintético e da cuba integrada, assegurando que estejam em boas condições e sem defeitos.

2. Preparação da Área de Instalação:

- Limpeza da área onde a bancada será instalada, removendo qualquer obstrução ou detrito que possa interferir na instalação.
- Medição do espaço disponível para garantir que a bancada se encaixe corretamente.

3. Desconexão da Cuba Anterior (se aplicável):

- Se houver uma bancada ou cuba existente, desconectar as tubulações de água e



ESTADO DO MARANHÃO
PREFEITURA DE SÃO JOÃO DOS PATOS - MA
Avenida Getúlio Vargas, 135 - Centro. CEP 65665-000
www.saojoaodospatos.ma.gov.br



esgoto, removendo-a cuidadosamente.



4. Instalação da Bancada:

- Posicionamento da bancada na superfície designada, alinhando-a corretamente com os pontos de apoio.
- Fixação da bancada utilizando parafusos e buchas adequadas, se necessário.

5. Conexão das Tubulações:

- Instalação da tubulação de esgoto na cuba integrada, conectando-a ao sifão.
- Conexão da tubulação de água à torneira que será instalada na bancada.

6. Acabamento:

- Aplicação de silicone ao redor das bordas da bancada e da cuba para garantir uma vedação adequada e evitar infiltrações.
- Limpeza do local de instalação, removendo resíduos e materiais excedentes.

7. Testes de Estanquidade:

- Após a instalação, realizar testes para verificar se não há vazamentos nas conexões de água e esgoto.
- Ajustes e reparos nas áreas identificadas, se necessário.

8. Inspeção Final:

- Inspeção final da bancada instalada, assegurando que todos os componentes estejam devidamente fixos e funcionando corretamente.
- Documentação da instalação para registro e futuras referências.

Critérios de Medição:

- O serviço será medido em unidades de bancadas instaladas, de acordo com as quantidades efetivamente realizadas e aprovadas pela fiscalização da obra.
- O pagamento será baseado nas quantidades medidas e verificadas, conforme os preços unitários estabelecidos.

Normas e Segurança:

- A execução deve seguir as normas técnicas pertinentes, garantindo a segurança dos trabalhadores e a qualidade da instalação.
- Utilização de Equipamentos de Proteção Individual (EPIs) adequados durante todas as etapas do processo.

Essa especificação visa assegurar que o fornecimento e a instalação da bancada de mármore sintético com cuba integrada sejam realizados de forma eficiente, segura e em conformidade



ESTADO DO MARANHÃO
PREFEITURA DE SÃO JOÃO DOS PATOS - MA
Avenida Getúlio Vargas, 135 - Centro. CEP 65665-000
www.saojoaodospatos.ma.gov.br



com as exigências técnicas, garantindo a funcionalidade e a durabilidade do sistema.



INSTALAÇÕES SANITÁRIAS

ESCAVAÇÃO MANUAL DE VALA. AF 09/2024

Serviço: Escavação manual de vala.

Código: AF_09/2024

Descrição do Serviço: Este serviço consiste na execução da escavação manual de valas, visando a instalação de tubulações, fiações ou drenagens, conforme as necessidades do projeto. A escavação será realizada de acordo com as normas de segurança e técnicas adequadas.

Materiais e Equipamentos Inclusos:

- Ferramentas manuais (pás, picaretas, carrinhos de mão, etc.).
- Equipamentos de proteção individual (EPIs), incluindo luvas, capacetes, óculos de proteção e botas de segurança.
- Sinalização de segurança para a área de trabalho.

Etapas do Serviço:

1. Preparação da Área de Trabalho:

- Identificação e demarcação da área onde a vala será escavada, garantindo que não haja interferência com estruturas existentes e respeitando as normas de segurança.
- Limpeza da área, removendo

REATERRO MANUAL DE VALAS, COM COMPACTADOR DE SOLOS DE PERCUSSÃO. AF 08/2023

Serviço: Reaterro manual de valas, com compactador de solos de percussão.

Código: AF_08/2023

Descrição do Serviço: Este serviço consiste no reaterro manual de valas previamente escavadas, utilizando um compactador de solos de percussão para garantir a estabilidade do solo e a correta compactação do material. O reaterro é essencial para a recuperação da área após a instalação de tubulações, drenagens ou outras estruturas.

Materiais e Equipamentos Inclusos:

- Solo apropriado para reaterro (pode ser terra, areia ou outro material adequado).
- Compactador de solos de percussão.
- Equipamentos de proteção individual (EPIs), incluindo luvas, capacetes, óculos de



ESTADO DO MARANHÃO
PREFEITURA DE SÃO JOÃO DOS PATOS - MA
Avenida Getúlio Vargas, 135 - Centro. CEP 65665-000
www.saojoaodospatos.ma.gov.br



proteção e botas de segurança.

- Ferramentas manuais, como pás e enxadas.



Etapas do Serviço:

1. Preparação da Área de Trabalho:

- Inspeção da vala escavada para garantir que as tubulações ou estruturas estejam corretamente posicionadas e protegidas.
- Limpeza da área, removendo qualquer detrito ou material que possa interferir no reaterro.

2. Aplicação do Material de Reaterro:

- Adição do solo apropriado em camadas, conforme as especificações do projeto.
- Garantir que o material de reaterro esteja livre de materiais orgânicos e detritos.

3. Compactação do Solo:

- Utilização do compactador de solos de percussão para compactar o solo em camadas. A compactação deve ser realizada de forma uniforme, garantindo a densidade adequada do material.
- Repetição do processo de compactação até que o solo atinja a resistência necessária.

4. Acabamento do Reaterro:

- Verificação do nível da superfície do reaterro, garantindo que não haja desníveis ou buracos.
- Ajustes finais, se necessário, para garantir que a superfície esteja lisa e adequada para a finalização do projeto.

5. Inspeção Final:

- Inspeção da área reaterrada para assegurar que o trabalho foi realizado conforme as especificações e normas de segurança.
- Documentação do serviço para registro e futuras referências.

Critérios de Medição:

- O serviço será medido em metros cúbicos ou em metros lineares de vala reaterrada, de acordo com as quantidades efetivamente realizadas e aprovadas pela fiscalização da obra.
- O pagamento será baseado nas quantidades medidas e verificadas, conforme os preços unitários estabelecidos.

Normas e Segurança:

- A execução do serviço deve seguir as normas técnicas pertinentes, garantindo a segurança dos trabalhadores e a qualidade do reaterro.



ESTADO DO MARANHÃO
PREFEITURA DE SÃO JOÃO DOS PATOS - MA
Avenida Getúlio Vargas, 135 - Centro. CEP 65665-000
www.saojoaodospatos.ma.gov.br



- Utilização de Equipamentos de Proteção Individual (EPIs) adequados durante todas as etapas do processo.



Essa especificação visa assegurar que o reaterro manual de valas, utilizando compactador de solos de percussão, seja realizado de forma eficiente, segura e em conformidade com as exigências técnicas, garantindo a estabilidade e durabilidade da área reaterrada.

SERVIÇO DE INST. TUBO PVC, SÉRIE N, ESGOTO PREDIAL, 100 MM (INST. RAMAL DESCARGA, RAMAL DE ESG. SANIT., PRUMADA ESG. SANIT., VENTILAÇÃO OU SUB-COLETOR AÉREO), INCL. CONEXÕES E CORTES, FIXAÇÕES, P/ PRÉDIOS. AF 10/2015

Serviço: Fornecimento e instalação de kit cavalete para medição de água com entrada individualizada.

Material: PVC 25 mm (3/4").

Serviço: Instalação de tubo PVC, série N, para esgoto predial com diâmetro de 100 mm.

Código:AF_10/2015

Descrição do Serviço: Este serviço consiste na instalação de tubos de PVC de 100 mm para esgoto predial, abrangendo a instalação de ramais de descarga, ramais de esgoto sanitário, prumadas de esgoto sanitário, ventilação ou sub-coletor aéreo. A instalação incluirá todas as conexões, cortes e fixações necessárias.

Materiais Inclusos:

- Tubos de PVC, série N, para esgoto, 100 mm.
- Conexões necessárias (cotovelos, tees, etc.).
- Fixações (suportes e braçadeiras).
- Vedações e selantes apropriados.

Etapas do Serviço:

1. Preparação do Material:

- Verificação dos tubos e conexões de PVC, assegurando que todos os itens estejam em boas condições e dentro do prazo de validade.

2. Preparação da Área de Instalação:

- Limpeza da área onde os tubos serão instalados, removendo qualquer obstrução ou detrito que possa interferir na instalação.
- Planejamento do percurso dos tubos, garantindo que sigam as normas técnicas e as especificações do projeto.

3. Cortes dos Tubos:



ESTADO DO MARANHÃO
PREFEITURA DE SÃO JOÃO DOS PATOS - MA
Avenida Getúlio Vargas, 135 - Centro. CEP 65665-000
www.saojoaodospatos.ma.gov.br



- Realização dos cortes dos tubos de PVC conforme as medidas necessárias, utilizando ferramentas adequadas para garantir cortes precisos e limpos.



4. Instalação dos Tubos:

- Posicionamento e fixação dos tubos de PVC nas áreas designadas, utilizando suportes e braçadeiras para garantir a estabilidade na instalação.
- Conexão dos tubos utilizando as conexões apropriadas (cotovelos, tees, etc.), assegurando que as juntas sejam bem vedadas para evitar vazamentos.

5. Verificação de Inclinação:

- Garantir que os tubos estejam instalados com a inclinação adequada para o escoamento eficiente dos efluentes, geralmente em torno de 1% a 2%.

6. Testes de Estanquidade:

- Após a instalação, realizar testes para verificar se não há vazamentos nas conexões e nas juntas.
- Ajustes e reparos nas áreas identificadas, se necessário.

7. Acabamento:

- Limpeza do local de instalação, removendo resíduos e materiais excedentes.
- Certificação de que todas as ferramentas foram retiradas da área de trabalho.

8. Inspeção Final:

- Inspeção final da instalação para assegurar que todos os componentes estejam devidamente fixos e funcionando corretamente.
- Documentação da instalação para registro e futuras referências.

Critérios de Medição:

- O serviço será medido em metros lineares de tubo instalado, de acordo com as quantidades efetivamente realizadas e aprovadas pela fiscalização da obra.
- O pagamento será baseado nas quantidades medidas e verificadas, conforme os preços unitários estabelecidos.

Normas e Segurança:

- A execução do serviço deve seguir as normas técnicas pertinentes, garantindo a segurança dos trabalhadores e a qualidade da instalação.
- Utilização de Equipamentos de Proteção Individual (EPIs) adequados durante todas as etapas do processo.

Essa especificação visa assegurar que a instalação de tubos de PVC para esgoto predial, com todas as conexões e fixações necessárias, seja realizada de forma eficiente, segura e em conformidade com as exigências técnicas, garantindo a funcionalidade e durabilidade do



ESTADO DO MARANHÃO
PREFEITURA DE SÃO JOÃO DOS PATOS - MA
Avenida Getúlio Vargas, 135 - Centro. CEP 65665-000
www.saojoaodospatos.ma.gov.br



sistema de esgoto.



SERVIÇO DE INST. TUBO PVC, SÉRIE N, ESGOTO PREDIAL, DN 75 MM, (INST. EM RAMAL DE DESCARGA, RAMAL DE ESG. SANITÁRIO, PRUMADA DE ESG. SANITÁRIO OU VENTILAÇÃO), INCL. CONEXÕES, CORTES E FIXAÇÕES, P/ PRÉDIOS. AF 10/2015

Serviço: Instalação de tubo PVC, série N, para esgoto predial com diâmetro nominal (DN) de 75 mm.

Código: AF_10/2015

Descrição do Serviço: Este serviço consiste na instalação de tubos de PVC de 75 mm para esgoto predial, abrangendo a instalação de ramais de descarga, ramais de esgoto sanitário, prumadas de esgoto sanitário ou sistemas de ventilação. A instalação incluirá todas as conexões, cortes e fixações necessárias.

Materiais Inclusos:

- Tubos de PVC, série N, para esgoto, DN 75 mm.
- Conexões necessárias (cotovelos, tees, etc.).
- Fixações (suportes e braçadeiras).
- Vedações e selantes apropriados.

Etapas do Serviço:

1. Preparação do Material:

- Verificação dos tubos e conexões de PVC, assegurando que todos os itens estejam em boas condições e dentro do prazo de validade.

2. Preparação da Área de Instalação:

- Limpeza da área onde os tubos serão instalados, removendo qualquer obstrução ou detrito que possa interferir na instalação.
- Planejamento do percurso dos tubos, garantindo que sigam as normas técnicas e as especificações do projeto.

3. Cortes dos Tubos:

- Realização dos cortes dos tubos de PVC conforme as medidas necessárias, utilizando ferramentas adequadas para garantir cortes precisos e limpos.

4. Instalação dos Tubos:

- Posicionamento e fixação dos tubos de PVC nas áreas designadas, utilizando suportes e braçadeiras para garantir a estabilidade na instalação.
- Conexão dos tubos utilizando as conexões apropriadas (cotovelos, tees, etc.),

assegurando que as juntas sejam bem vedadas para evitar vazamentos.

5. Verificação de Inclinação:

- Garantir que os tubos estejam instalados com a inclinação adequada para o escoamento eficiente dos efluentes, geralmente em torno de 1% a 2%.



6. Testes de Estanquidade:

- Após a instalação, realizar testes para verificar se não há vazamentos nas conexões e nas juntas.
- Ajustes e reparos nas áreas identificadas, se necessário.

7. Acabamento:

- Limpeza do local de instalação, removendo resíduos e materiais excedentes.
- Certificação de que todas as ferramentas foram retiradas da área de trabalho.

8. Inspeção Final:

- Inspeção final da instalação para assegurar que todos os componentes estejam devidamente fixos e funcionando corretamente.
- Documentação da instalação para registro e futuras referências.

Critérios de Medição:

- O serviço será medido em metros lineares de tubo instalado, de acordo com as quantidades efetivamente realizadas e aprovadas pela fiscalização da obra.
- O pagamento será baseado nas quantidades medidas e verificadas, conforme os preços unitários estabelecidos.

Normas e Segurança:

- A execução do serviço deve seguir as normas técnicas pertinentes, garantindo a segurança dos trabalhadores e a qualidade da instalação.
- Utilização de Equipamentos de Proteção Individual (EPIs) adequados durante todas as etapas do processo.

Essa especificação visa assegurar que a instalação de tubos de PVC para esgoto predial, com todas as conexões e fixações necessárias, seja realizada de forma eficiente, segura e em conformidade com as exigências técnicas, garantindo a funcionalidade e durabilidade do sistema de esgoto.

SERVIÇO DE INSTALAÇÃO DE TUBO DE PVC, SÉRIE NORMAL, ESGOTO PREDIAL, DN 50 MM (INSTALADO EM RAMAL DE DESCARGA OU RAMAL DE ESGOTO SANITÁRIO), INCLUSIVE CONEXÕES, CORTES E FIXAÇÕES PARA, PRÉDIOS. AF 10/2015

Serviço: Instalação de tubo PVC, série normal, para esgoto predial com diâmetro nominal (DN) de 50 mm.

Código: AF_10/2015



ESTADO DO MARANHÃO
PREFEITURA DE SÃO JOÃO DOS PATOS - MA
Avenida Getúlio Vargas, 135 - Centro. CEP 65665-000
www.saojoaodospatos.ma.gov.br



Descrição do Serviço: Este serviço consiste na instalação de tubos de PVC de 50 mm para esgoto predial, abrangendo a instalação de ramais de descarga ou ramais de esgoto sanitário. A instalação incluirá todas as conexões, cortes e fixações necessárias.



Materiais Inclusos:

- Tubos de PVC, série normal, para esgoto, DN 50 mm.
- Conexões necessárias (cotovelos, tees, etc.).
- Fixações (suportes e braçadeiras).
- Vedações e selantes apropriados.

Etapas do Serviço:

1. Preparação do Material:

- Verificação dos tubos e conexões de PVC, assegurando que todos os itens estejam em boas condições e dentro do prazo de validade.

2. Preparação da Área de Instalação:

- Limpeza da área onde os tubos serão instalados, removendo qualquer obstrução ou detrito que possa interferir na instalação.
- Planejamento do percurso dos tubos, garantindo que sigam as normas técnicas e as especificações do projeto.

3. Cortes dos Tubos:

- Realização dos cortes dos tubos de PVC conforme as medidas necessárias, utilizando ferramentas adequadas para garantir cortes precisos e limpos.

4. Instalação dos Tubos:

- Posicionamento e fixação dos tubos de PVC nas áreas designadas, utilizando suportes e braçadeiras para garantir a estabilidade na instalação.
- Conexão dos tubos utilizando as conexões apropriadas (cotovelos, tees, etc.), assegurando que as juntas sejam bem vedadas para evitar vazamentos.

5. Verificação de Inclinação:

- Garantir que os tubos estejam instalados com a inclinação adequada para o escoamento eficiente dos efluentes, geralmente em torno de 1% a 2%.

6. Testes de Estanquidade:

- Após a instalação, realizar testes para verificar se não há vazamentos nas conexões e nas juntas.
- Ajustes e reparos nas áreas identificadas, se necessário.

7. Acabamento:

- Limpeza do local de instalação, removendo resíduos e materiais excedentes.



ESTADO DO MARANHÃO
PREFEITURA DE SÃO JOÃO DOS PATOS - MA
Avenida Getúlio Vargas, 135 - Centro. CEP 65665-000
www.saojoaodospatos.ma.gov.br



- Certificação de que todas as ferramentas foram retiradas da área de trabalho.



8. Inspeção Final:

- Inspeção final da instalação para assegurar que todos os componentes estejam devidamente fixos e funcionando corretamente.
- Documentação da instalação para registro e futuras referências.

Critérios de Medição:

- O serviço será medido em metros lineares de tubo instalado, de acordo com as quantidades efetivamente realizadas e aprovadas pela fiscalização da obra.
- O pagamento será baseado nas quantidades medidas e verificadas, conforme os preços unitários estabelecidos.

Normas e Segurança:

- A execução do serviço deve seguir as normas técnicas pertinentes, garantindo a segurança dos trabalhadores e a qualidade da instalação.
- Utilização de Equipamentos de Proteção Individual (EPIs) adequados durante todas as etapas do processo.

Essa especificação visa assegurar que a instalação de tubos de PVC para esgoto predial, com todas as conexões e fixações necessárias, seja realizada de forma eficiente, segura e em conformidade com as exigências técnicas, garantindo a funcionalidade e durabilidade do sistema de esgoto.

SERVIÇO DE INSTALAÇÃO DE TUBO DE PVC, SÉRIE NORMAL, ESGOTO PREDIAL, DN 40 MM (INSTALADO EM RAMAL DE DESCARGA OU RAMAL DE ESGOTO SANITÁRIO), INCLUSIVE CONEXÕES, CORTES E FIXAÇÕES, PARA PRÉDIOS. AF 10/2015

Serviço: Instalação de tubo PVC, série normal, para esgoto predial com diâmetro nominal (DN) de 40 mm.

Código: AF_10/2015

Descrição do Serviço: Este serviço consiste na instalação de tubos de PVC de 40 mm para esgoto predial, abrangendo a instalação de ramais de descarga ou ramais de esgoto sanitário. A instalação incluirá todas as conexões, cortes e fixações necessárias.

Materiais Inclusos:

- Tubos de PVC, série normal, para esgoto, DN 40 mm.
- Conexões necessárias (cotovelos, tees, etc.).
- Fixações (suportes e braçadeiras).



ESTADO DO MARANHÃO
PREFEITURA DE SÃO JOÃO DOS PATOS - MA
Avenida Getúlio Vargas, 135 - Centro. CEP 65665-000
www.saojoaodospatos.ma.gov.br



- Vedações e selantes apropriados.



Etapas do Serviço:

1. Preparação do Material:

- Verificação dos tubos e conexões de PVC, assegurando que todos os itens estejam em boas condições e dentro do prazo de validade.

2. Preparação da Área de Instalação:

- Limpeza da área onde os tubos serão instalados, removendo qualquer obstrução ou detrito que possa interferir na instalação.
- Planejamento do percurso dos tubos, garantindo que sigam as normas técnicas e as especificações do projeto.

3. Cortes dos Tubos:

- Realização dos cortes dos tubos de PVC conforme as medidas necessárias, utilizando ferramentas adequadas para garantir cortes precisos e limpos.

4. Instalação dos Tubos:

- Posicionamento e fixação dos tubos de PVC nas áreas designadas, utilizando suportes e braçadeiras para garantir a estabilidade na instalação.
- Conexão dos tubos utilizando as conexões apropriadas (cotovelos, tees, etc.), assegurando que as juntas sejam bem vedadas para evitar vazamentos.

5. Verificação de Inclinação:

- Garantir que os tubos estejam instalados com a inclinação adequada para o escoamento eficiente dos efluentes, geralmente em torno de 1% a 2%.

6. Testes de Estanquidade:

- Após a instalação, realizar testes para verificar se não há vazamentos nas conexões e nas juntas.
- Ajustes e reparos nas áreas identificadas, se necessário.

7. Acabamento:

- Limpeza do local de instalação, removendo resíduos e materiais excedentes.
- Certificação de que todas as ferramentas foram retiradas da área de trabalho.

8. Inspeção Final:

- Inspeção final da instalação para assegurar que todos os componentes estejam devidamente fixos e funcionando corretamente.
- Documentação da instalação para registro e futuras referências.



ESTADO DO MARANHÃO
PREFEITURA DE SÃO JOÃO DOS PATOS - MA
Avenida Getúlio Vargas, 135 - Centro. CEP 65665-000
www.saojoaodospatos.ma.gov.br



Critérios de Medição:

- O serviço será medido em metros lineares de tubo instalado, de acordo com as quantidades efetivamente realizadas e aprovadas pela fiscalização da obra.



- O pagamento será baseado nas quantidades medidas e verificadas, conforme os preços unitários estabelecidos.

Normas e Segurança:

- A execução do serviço deve seguir as normas técnicas pertinentes, garantindo a segurança dos trabalhadores e a qualidade da instalação.
- Utilização de Equipamentos de Proteção Individual (EPIs) adequados durante todas as etapas do processo.

Essa especificação visa assegurar que a instalação de tubos de PVC para esgoto predial, com todas as conexões e fixações necessárias, seja realizada de forma eficiente, segura e em conformidade com as exigências técnicas, garantindo a funcionalidade e durabilidade do sistema de esgoto.

CAIXA SIFONADA, COM GRELHA QUADRADA, PVC, DN 150 X 150 X 50 MM, JUNTA SOLDÁVEL, FORNECIDA E INSTALADA EM RAMAL DE DESCARGA OU EM RAMAL DE ESGOTO SANITÁRIO. AF 08/2022

Serviço: Fornecimento e instalação de caixa sifonada com grelha quadrada em PVC, DN 150 x 150 x 50 mm, com junta soldável.

Código: AF_08/2022

Descrição do Serviço: Este serviço consiste no fornecimento e instalação de uma caixa sifonada em PVC, projetada para ser utilizada em ramais de descarga ou em ramais de esgoto sanitário. A caixa sifonada possui grelha quadrada e é ideal para garantir a correta drenagem e evitar o retorno de odores.

Materiais Inclusos:

- Caixa sifonada em PVC, DN 150 x 150 x 50 mm, com grelha quadrada.
- Junta soldável para conexão.
- Acessórios de instalação (parafusos, buchas, etc.).

Etapas do Serviço:

1. Preparação do Material:

- Verificação da caixa sifonada e dos acessórios, assegurando que estão em boas condições e sem defeitos.

2. Preparação da Área de Instalação:

- Limpeza da área onde a caixa será instalada, removendo qualquer obstrução ou material que possa interferir na instalação.



- Determinação da posição ideal para a caixa, considerando o fluxo de esgoto e a acessibilidade para manutenção.



3. Corte e Preparação do Solo:

- Realização de cortes no solo ou na estrutura existente, se necessário, para acomodar a caixa sifonada.
- Preparação do leito para a instalação, garantindo que a base esteja nivelada e estável.

4. Instalação da Caixa Sifonada:

- Posicionamento da caixa sifonada na abertura preparada.
- Conexão da caixa ao ramal de descarga ou ao ramal de esgoto sanitário utilizando a junta soldável, assegurando que a vedação esteja correta para evitar vazamentos.

5. Fixação da Caixa:

- Fixação da caixa sifonada ao solo ou à estrutura circundante, utilizando os acessórios apropriados para garantir a estabilidade.

6. Testes de Estanquidade:

- Após a instalação, realizar testes para verificar se não há vazamentos nas conexões e nas juntas.
- Ajustes e reparos nas áreas identificadas, se necessário.

7. Acabamento:

- Limpeza do local de instalação, removendo resíduos e materiais excedentes.
- Certificação de que todas as ferramentas foram retiradas da área de trabalho.

8. Inspeção Final:

- Inspeção final da instalação para assegurar que todos os componentes estejam devidamente fixos e funcionando corretamente.
- Documentação da instalação para registro e futuras referências.

Critérios de Medição:

- O serviço será medido em unidades de caixas sifonadas instaladas, de acordo com as quantidades efetivamente realizadas e aprovadas pela fiscalização da obra.
- O pagamento será baseado nas quantidades medidas e verificadas, conforme os preços unitários estabelecidos.

Normas e Segurança:

- A execução do serviço deve seguir as normas técnicas pertinentes, garantindo a segurança



ESTADO DO MARANHÃO
PREFEITURA DE SÃO JOÃO DOS PATOS - MA
Avenida Getúlio Vargas, 135 - Centro. CEP 65665-000
www.saojoaodospatos.ma.gov.br



dos trabalhadores e a qualidade da instalação.

- Utilização de Equipamentos de Proteção Individual (EPIs) adequados durante todas as etapas do processo.



Essa especificação visa assegurar que a instalação da caixa sifonada em PVC, com todas as conexões e fixações necessárias, seja realizada de forma eficiente, segura e em conformidade com as exigências técnicas, garantindo a funcionalidade e durabilidade do sistema de esgoto.

CAIXA SIFONADA, PVC, DN 100 X 100 X 50 MM, JUNTA ELÁSTICA, FORNECIDA E INSTALADA EM RAMAL DE DESCARGA OU EM RAMAL DE ESGOTO SANITÁRIO. AF 08/2022

Serviço: Fornecimento e instalação de caixa sifonada em PVC, DN 100 x 100 x 50 mm, com junta elástica.

Código: AF_08/2022

Descrição do Serviço: Este serviço consiste no fornecimento e instalação de uma caixa sifonada em PVC, projetada para ser utilizada em ramais de descarga ou em ramais de esgoto sanitário. A caixa sifonada possui junta elástica, ideal para garantir a correta drenagem e prevenir o retorno de odores.

Materiais Inclusos:

- Caixa sifonada em PVC, DN 100 x 100 x 50 mm, com junta elástica.
- Acessórios de instalação (parafusos, buchas, etc.).

Etapas do Serviço:

- 1. Preparação do Material:**
 - Verificação da caixa sifonada e dos acessórios, assegurando que estão em boas condições e sem defeitos.
- 2. Preparação da Área de Instalação:**
 - Limpeza da área onde a caixa será instalada, removendo qualquer obstrução ou material que possa interferir na instalação.
 - Determinação da posição ideal para a caixa, considerando o fluxo de esgoto e a acessibilidade para manutenção.
- 3. Corte e Preparação do Solo:**
 - Realização de cortes no solo ou na estrutura existente, se necessário, para acomodar a caixa sifonada.
 - Preparação do leito para a instalação, garantindo que a base esteja nivelada e estável.
- 4. Instalação da Caixa Sifonada:**



ESTADO DO MARANHÃO
PREFEITURA DE SÃO JOÃO DOS PATOS - MA
Avenida Getúlio Vargas, 135 - Centro. CEP 65665-000
www.saojoaodospatos.ma.gov.br



- Posicionamento da caixa sifonada na abertura preparada.
- Conexão da caixa ao ramal de descarga ou ao ramal de esgoto sanitário utilizando a junta elástica, assegurando que a vedação esteja correta para evitar vazamentos.



5. Fixação da Caixa:

- Fixação da caixa sifonada ao solo ou à estrutura circundante, utilizando os acessórios apropriados para garantir a estabilidade.

6. Testes de Estanquidade:

- Após a instalação, realizar testes para verificar se não há vazamentos nas conexões e nas juntas.
- Ajustes e reparos nas áreas identificadas, se necessário.

7. Acabamento:

- Limpeza do local de instalação, removendo resíduos e materiais excedentes.
- Certificação de que todas as ferramentas foram retiradas da área de trabalho.

8. Inspeção Final:

- Inspeção final da instalação para assegurar que todos os componentes estejam devidamente fixos e funcionando corretamente.
- Documentação da instalação para registro e futuras referências.

Critérios de Medição:

- O serviço será medido em unidades de caixas sifonadas instaladas, de acordo com as quantidades efetivamente realizadas e aprovadas pela fiscalização da obra.
- O pagamento será baseado nas quantidades medidas e verificadas, conforme os preços unitários estabelecidos.

Normas e Segurança:

- A execução do serviço deve seguir as normas técnicas pertinentes, garantindo a segurança dos trabalhadores e a qualidade da instalação.
- Utilização de Equipamentos de Proteção Individual (EPIs) adequados durante todas as etapas do processo.

Essa especificação visa assegurar que a instalação da caixa sifonada em PVC, com todas as conexões e fixações necessárias, seja realizada de forma eficiente, segura e em conformidade com as exigências técnicas, garantindo a funcionalidade e durabilidade do sistema de esgoto.

CAIXA ENTERRADA HIDRÁULICA RETANGULAR, EM CONCRETO PRÉ-MOLDADO, DIMENSÕES INTERNAS: 0,4X0,4X0,4 M. AF 12/2020

Serviço: Fornecimento e instalação de caixa enterrada hidráulica retangular em concreto pré-moldado.



ESTADO DO MARANHÃO
PREFEITURA DE SÃO JOÃO DOS PATOS - MA
Avenida Getúlio Vargas, 135 - Centro. CEP 65665-000
www.saojoaodospatos.ma.gov.br



Código: AF_12/2020

Descrição do Serviço: Este serviço consiste no fornecimento e instalação de uma caixa enterrada hidráulica retangular, fabricada em concreto pré-moldado, com dimensões



internas de 0,4 x 0,4 x 0,4 metros. A caixa é projetada para armazenar e facilitar a drenagem de águas pluviais ou efluentes.

Materiais Inclusos:

- Caixa enterrada hidráulica retangular em concreto pré-moldado, dimensões internas: 0,4 x 0,4 x 0,4 m.
- Tampas de acesso (se aplicável).
- Acessórios de instalação (se necessário).

Etapas do Serviço:

1. Preparação do Material:

- Verificação da caixa de concreto pré-moldado, assegurando que está em boas condições e sem defeitos.

2. Preparação da Área de Instalação:

- Limpeza da área onde a caixa será instalada, removendo qualquer obstrução ou material que possa interferir na instalação.
- Marcação da área de escavação, conforme as dimensões da caixa.

3. Escavação:

- Realização da escavação no solo, de acordo com as dimensões externas da caixa e profundidade necessária, garantindo um fundo nivelado e estável.

4. Instalação da Caixa:

- Posicionamento da caixa enterrada na escavação, assegurando que ela esteja alinhada e nivelada.
- Preenchimento ao redor da caixa com material adequado para garantir a estabilidade e suporte.

5. Conexões Hidráulicas:

- Conexão da caixa com os ramais de entrada e saída de água, utilizando tubos e conexões apropriadas, se aplicável.
- Verificação de que todas as conexões estão devidamente vedadas para evitar vazamentos.

6. Acabamento:

- Reposição do solo ao redor da caixa, compactando conforme necessário para garantir a estabilidade.

- Limpeza do local de instalação, removendo resíduos e materiais excedentes.

7. Inspeção Final:

- Inspeção final da instalação para assegurar que a caixa esteja devidamente posicionada e conectada.



- Documentação da instalação para registro e futuras referências.

Critérios de Medição:

- O serviço será medido em unidades de caixas enterradas instaladas, de acordo com as quantidades efetivamente realizadas e aprovadas pela fiscalização da obra.
- O pagamento será baseado nas quantidades medidas e verificadas, conforme os preços unitários estabelecidos.

Normas e Segurança:

- A execução do serviço deve seguir as normas técnicas pertinentes, garantindo a segurança dos trabalhadores e a qualidade da instalação.
- Utilização de Equipamentos de Proteção Individual (EPIs) adequados durante todas as etapas do processo.

Essa especificação visa assegurar que a instalação da caixa enterrada hidráulica retangular em concreto pré-moldado seja realizada de forma eficiente, segura e em conformidade com as exigências técnicas, garantindo a funcionalidade e durabilidade do sistema hidráulico.

CAIXA DE GORDURA PEQUENA (CAPACIDADE: 19 L), CIRCULAR, EM PVC, DIÂMETRO INTERNO= 0,3 M. AF 12/2020

Serviço: Fornecimento e instalação de caixa de gordura pequena em PVC.

Código: AF_12/2020

Descrição do Serviço: Este serviço consiste no fornecimento e instalação de uma caixa de gordura circular, com capacidade de 19 litros, fabricada em PVC e com diâmetro interno de 0,3 metros. A caixa de gordura é projetada para reter as gorduras e resíduos sólidos provenientes da cozinha, evitando o entupimento das redes de esgoto.

Materiais Inclusos:

- Caixa de gordura em PVC, capacidade de 19 L, diâmetro interno de 0,3 m.
- Acessórios de instalação (conexões, tampas, etc.).

Etapas do Serviço:

1. Preparação do Material:

- Verificação da caixa de gordura e dos acessórios, assegurando que estão em boas condições e sem defeitos.

2. Preparação da Área de Instalação:

- Limpeza da área onde a caixa será instalada, removendo qualquer obstrução ou



ESTADO DO MARANHÃO
PREFEITURA DE SÃO JOÃO DOS PATOS - MA
Avenida Getúlio Vargas, 135 - Centro. CEP 65665-000
www.saojoaodospatos.ma.gov.br



material que possa interferir na instalação.

- Marcação da área de escavação, conforme as dimensões da caixa.



3. Escavação:

- Realização da escavação no solo, de acordo com as dimensões externas da caixa, garantindo um fundo nivelado e estável.

4. Instalação da Caixa:

- Posicionamento da caixa de gordura na escavação, assegurando que ela esteja alinhada e nivelada.
- Conexão da caixa às tubulações de entrada e saída de esgoto, utilizando conexões apropriadas para garantir que não haja vazamentos.

5. Fixação e Acabamento:

- Preenchimento ao redor da caixa com material adequado para garantir a estabilidade e suporte.
- Limpeza do local de instalação, removendo resíduos e materiais excedentes.

6. Inspeção Final:

- Inspeção final da instalação para assegurar que a caixa esteja devidamente posicionada e conectada.
- Documentação da instalação para registro e futuras referências.

Critérios de Medição:

- O serviço será medido em unidades de caixas de gordura instaladas, de acordo com as quantidades efetivamente realizadas e aprovadas pela fiscalização da obra.
- O pagamento será baseado nas quantidades medidas e verificadas, conforme os preços unitários estabelecidos.

Normas e Segurança:

- A execução do serviço deve seguir as normas técnicas pertinentes, garantindo a segurança dos trabalhadores e a qualidade da instalação.
- Utilização de Equipamentos de Proteção Individual (EPIs) adequados durante todas as etapas do processo.

Essa especificação visa assegurar que a instalação da caixa de gordura em PVC, com todas as conexões e fixações necessárias, seja realizada de forma eficiente, segura e em conformidade com as exigências técnicas, garantindo a funcionalidade e durabilidade do sistema de esgoto.

FOSSA E SUMIDOURO

TANQUE SÉPTICO CIRCULAR, EM CONCRETO PRÉ-MOLDADO, DIÂMETRO INTERNO = 1,10 M, ALTURA INTERNA = 2,50 M, VOLUME ÚTIL: 2138,2 L (PARA 5 CONTRIBUINTES). AF 12/2020 PA

Serviço: Fornecimento e instalação de tanque séptico circular em concreto pré-moldado.

Código: AF_12/2020_PA

Descrição do Serviço: Este serviço consiste no fornecimento e instalação de um tanque séptico circular, fabricado em concreto pré-moldado, com diâmetro interno de 1,10 metros, altura interna de 2,50 metros e volume útil de 2138,2 litros, adequado para atender até 5 contribuintes. O tanque séptico é projetado para tratar e armazenar efluentes domésticos, promovendo a separação dos sólidos e a sedimentação.

Materiais Inclusos:

- Tanque séptico em concreto pré-moldado, conforme especificações acima.
- Tampa de acesso (se aplicável).
- Acessórios de instalação (conexões, se necessário).

Etapas do Serviço:

1. Preparação do Material:

- Verificação do tanque séptico e dos acessórios, assegurando que estão em boas condições e sem defeitos.

2. Preparação da Área de Instalação:

- Limpeza da área onde o tanque será instalado, removendo qualquer obstrução ou material que possa interferir na instalação.
- Marcação da área de escavação, conforme as dimensões do tanque.

3. Escavação:

- Realização da escavação no solo, de acordo com as dimensões externas do tanque, garantindo um fundo nivelado e estável.

4. Instalação do Tanque:

- Posicionamento do tanque séptico na escavação, assegurando que ele esteja alinhado e nivelado.
- Conexão do tanque às tubulações de entrada e saída de efluentes, utilizando conexões apropriadas para garantir que não haja vazamentos.

5. **Fixação e Acabamento:**

- Preenchimento ao redor do tanque com material adequado para garantir a estabilidade e suporte.
- Limpeza do local de instalação, removendo resíduos e materiais excedentes.



6. Inspeção Final:

- Inspeção final da instalação para assegurar que o tanque esteja devidamente posicionado e conectado.
- Documentação da instalação para registro e futuras referências.

Critérios de Medição:

- O serviço será medido em unidades de tanques sépticos instalados, de acordo com as quantidades efetivamente realizadas e aprovadas pela fiscalização da obra.
- O pagamento será baseado nas quantidades medidas e verificadas, conforme os preços unitários estabelecidos.

Normas e Segurança:

- A execução do serviço deve seguir as normas técnicas pertinentes, garantindo a segurança dos trabalhadores e a qualidade da instalação.
- Utilização de Equipamentos de Proteção Individual (EPIs) adequados durante todas as etapas do processo.

Essa especificação visa assegurar que a instalação do tanque séptico circular em concreto pré-moldado seja realizada de forma eficiente, segura e em conformidade com as exigências técnicas, garantindo a funcionalidade e durabilidade do sistema de tratamento de efluentes.

SUMIDOURO CIRCULAR, EM CONCRETO PRÉ-MOLDADO, DIÂMETRO INTERNO = 1,88 M, ALTURA INTERNA = 2,00 M, ÁREA DE INFILTRAÇÃO: 13,1 M² (PARA 5 CONTRIBUINTES). AF 12/2020 PA

Serviço: Fornecimento e instalação de sumidouro circular em concreto pré-moldado.

Código: AF_12/2020_PA

Descrição do Serviço: Este serviço consiste no fornecimento e instalação de um sumidouro circular, fabricado em concreto pré-moldado, com diâmetro interno de 1,88 metros, altura interna de 2,00 metros, e área de infiltração de 13,1 m², adequado para atender até 5 contribuintes. O sumidouro é projetado para permitir a infiltração de efluentes no solo, contribuindo para o tratamento e disposição adequada dos mesmos.

Materiais Inclusos:

- Sumidouro em concreto pré-moldado, conforme especificações acima.
- Tampa de acesso (se aplicável).
- Acessórios de instalação (conexões, se necessário).

Etapas do Serviço:

1. Preparação do Material:

- Verificação do sumidouro e dos acessórios, assegurando que estão em boas condições e sem defeitos.



2. Preparação da Área de Instalação:

- Limpeza da área onde o sumidouro será instalado, removendo qualquer obstrução ou material que possa interferir na instalação.
- Marcação da área de escavação, conforme as dimensões do sumidouro.

3. Escavação:

- Realização da escavação no solo, de acordo com as dimensões externas do sumidouro, garantindo um fundo nivelado e estável.

4. Instalação do Sumidouro:

- Posicionamento do sumidouro na escavação, assegurando que ele esteja alinhado e nivelado.
- Conexão do sumidouro às tubulações de entrada de efluentes, utilizando conexões apropriadas para garantir que não haja vazamentos.

5. Fixação e Acabamento:

- Preenchimento ao redor do sumidouro com material adequado para garantir a estabilidade e suporte.
- Limpeza do local de instalação, removendo resíduos e materiais excedentes.

6. Inspeção Final:

- Inspeção final da instalação para assegurar que o sumidouro esteja devidamente posicionado e conectado.
- Documentação da instalação para registro e futuras referências.

Critérios de Medição:

- O serviço será medido em unidades de sumidouros instalados, de acordo com as quantidades efetivamente realizadas e aprovadas pela fiscalização da obra.
- O pagamento será baseado nas quantidades medidas e verificadas, conforme os preços unitários estabelecidos.

Normas e Segurança:

- A execução do serviço deve seguir as normas técnicas pertinentes, garantindo a segurança dos trabalhadores e a qualidade da instalação.
- Utilização de Equipamentos de Proteção Individual (EPIs) adequados durante todas as etapas do processo.

Essa especificação visa assegurar que a instalação do sumidouro circular em concreto pré-moldado seja realizada de forma eficiente, segura e em conformidade com as exigências



ESTADO DO MARANHÃO
PREFEITURA DE SÃO JOÃO DOS PATOS - MA
Avenida Getúlio Vargas, 135 - Centro. CEP 65665-000
www.saojoaodospatos.ma.gov.br



técnicas, garantindo a funcionalidade e durabilidade do sistema de infiltração de efluentes.



DRENAGEM PLUVIAL

CALHA EM CHAPA DE AÇO GALVANIZADO NÚMERO 24, DESENVOLVIMENTO DE 33 CM, INCLUSO TRANSPORTE VERTICAL. AF 07/2019

Serviço: Fornecimento e instalação de calha em chapa de aço galvanizado número 24.

Código: AF_07/2019

Descrição do Serviço: Este serviço consiste no fornecimento e instalação de calha em chapa de aço galvanizado com desenvolvimento de 33 cm. A calha é projetada para coletar e direcionar águas pluviais, evitando infiltrações e danos à estrutura do edifício.

Materiais Inclusos:

- Calha em chapa de aço galvanizado número 24, com desenvolvimento de 33 cm.
- Acessórios de instalação (conexões, suportes, etc.).
- Transporte vertical do material até o local de instalação.

Etapas do Serviço:

1. Preparação do Material:

- Verificação da calha e dos acessórios, assegurando que estão em boas condições e sem defeitos.

2. Preparação da Área de Instalação:

- Limpeza da área onde a calha será instalada, removendo qualquer obstrução ou material que possa interferir na instalação.
- Marcação do percurso da calha, considerando a inclinação necessária para o escoamento da água.

3. Transporte Vertical:

- Realização do transporte vertical da calha até o local de instalação, utilizando equipamentos adequados para garantir a segurança durante o deslocamento.

4. Instalação da Calha:

- Fixação da calha nos suportes previamente instalados, assegurando que esteja alinhada e nivelada.
- Conexão da calha aos pontos de saída de água, como ralos ou tubos de descida, utilizando as conexões apropriadas.

5. Acabamento:

- Verificação da estanqueidade das conexões e ajustes necessários para evitar



ESTADO DO MARANHÃO
PREFEITURA DE SÃO JOÃO DOS PATOS - MA
Avenida Getúlio Vargas, 135 - Centro. CEP 65665-000
www.saojoaodospatos.ma.gov.br



vazamentos.

- Limpeza do local de instalação, removendo resíduos e materiais excedentes.



6. Inspeção Final:

- Inspeção final da instalação para assegurar que a calha esteja devidamente instalada e funcionando corretamente.
- Documentação da instalação para registro e futuras referências.

Critérios de Medição:

- O serviço será medido em metros lineares de calha instalada, de acordo com as quantidades efetivamente realizadas e aprovadas pela fiscalização da obra.
- O pagamento será baseado nas quantidades medidas e verificadas, conforme os preços unitários estabelecidos.

Normas e Segurança:

- A execução do serviço deve seguir as normas técnicas pertinentes, garantindo a segurança dos trabalhadores e a qualidade da instalação.
- Utilização de Equipamentos de Proteção Individual (EPIs) adequados durante todas as etapas do processo.

Essa especificação visa assegurar que a instalação da calha em chapa de aço galvanizado seja realizada de forma eficiente, segura e em conformidade com as exigências técnicas, garantindo a funcionalidade e durabilidade do sistema de drenagem de águas pluviais.

RALO FOFO SEMIESFÉRICO, 75 MM, PARA LAJES/ CALHAS

Serviço: Fornecimento e instalação de ralo fofo semiesférico para lajes/calhas.

Descrição do Serviço: Este serviço consiste no fornecimento e instalação de um ralo fofo semiesférico com diâmetro de 75 mm, projetado para ser utilizado em lajes e calhas, permitindo a drenagem eficiente de águas pluviais e evitando o acúmulo de água.

Materiais Inclusos:

- Ralo fofo semiesférico de 75 mm.
- Acessórios de instalação (conexões, se necessário).

Etapas do Serviço:

1. Preparação do Material:

- Verificação do ralo e dos acessórios, assegurando que estão em boas condições e sem defeitos.

2. Preparação da Área de Instalação:



ESTADO DO MARANHÃO
PREFEITURA DE SÃO JOÃO DOS PATOS - MA
Avenida Getúlio Vargas, 135 - Centro. CEP 65665-000
www.saojoaodospatos.ma.gov.br



- Limpeza da área onde o ralo será instalado, removendo qualquer obstrução ou material que possa interferir na instalação.
- Marcação do local exato para a instalação do ralo, considerando a inclinação necessária para o escoamento da água.



3. Instalação do Ralo:

- Realização do corte na laje ou calha para acomodar o ralo, se necessário.
- Posicionamento do ralo na abertura, garantindo que esteja alinhado e nivelado.
- Conexão do ralo à tubulação de drenagem, utilizando as conexões apropriadas para garantir que não haja vazamentos.

4. Acabamento:

- Verificação da estanqueidade das conexões e ajustes necessários para evitar vazamentos.
- Limpeza do local de instalação, removendo resíduos e materiais excedentes.

5. Inspeção Final:

- Inspeção final da instalação para assegurar que o ralo esteja devidamente posicionado e funcionando corretamente.
- Documentação da instalação para registro e futuras referências.

Critérios de Medição:

- O serviço será medido em unidades de ralos instalados, de acordo com as quantidades efetivamente realizadas e aprovadas pela fiscalização da obra.
- O pagamento será baseado nas quantidades medidas e verificadas, conforme os preços unitários estabelecidos.

Normas e Segurança:

- A execução do serviço deve seguir as normas técnicas pertinentes, garantindo a segurança dos trabalhadores e a qualidade da instalação.
- Utilização de Equipamentos de Proteção Individual (EPIs) adequados durante todas as etapas do processo.

Essa especificação visa assegurar que a instalação do ralo fofo semiesférico de 75 mm seja realizada de forma eficiente, segura e em conformidade com as exigências técnicas, garantindo a funcionalidade e durabilidade do sistema de drenagem de águas pluviais.

SERVIÇO DE INST. TUBO PVC, SÉRIE N, ESGOTO PREDIAL, DN 75 MM, (INST. EM RAMAL DE DESCARGA, RAMAL DE ESG. SANITÁRIO, PRUMADA DE ESG. SANITÁRIO OU VENTILAÇÃO), INCL. CONEXÕES, CORTES E FIXAÇÕES, P/ PRÉDIOS. AF 10/2015

Serviço: Instalação de tubo PVC série N para esgoto predial.

Código: AF_10/2015



ESTADO DO MARANHÃO
PREFEITURA DE SÃO JOÃO DOS PATOS - MA
Avenida Getúlio Vargas, 135 - Centro. CEP 65665-000
www.saojoaodospatos.ma.gov.br



Descrição do Serviço: Este serviço consiste na instalação de tubo PVC série N, diâmetro nominal (DN) de 75 mm, destinado ao esgoto predial. A instalação pode ser realizada em ramal de descarga, ramal de esgoto sanitário, prumada de esgoto sanitário ou ventilação, incluindo todas as conexões, cortes e fixações necessárias.



Materiais Inclusos:

- Tubo PVC série N, DN 75 mm.
- Conexões necessárias (cotovelos, tees, luvas, etc.).
- Materiais para fixação (suportes, braçadeiras, etc.).

Etapas do Serviço:

1. Preparação do Material:

- Verificação dos tubos e conexões, assegurando que estão em boas condições e sem defeitos.

2. Preparação da Área de Instalação:

- Limpeza da área onde os tubos serão instalados, removendo qualquer obstrução ou material que possa interferir na instalação.
- Marcação do trajeto a ser seguido pelos tubos, considerando a inclinação necessária para o escoamento adequado.

3. Corte e Preparação dos Tubos:

- Realização dos cortes necessários nos tubos de PVC, conforme as medidas determinadas pelo projeto.
- Preparação das extremidades dos tubos para receber as conexões, se necessário.

4. Instalação dos Tubos:

- Posicionamento dos tubos na configuração marcada, assegurando que estejam alinhados e nivelados.
- Conexão dos tubos utilizando as conexões apropriadas, garantindo que todas as juntas estejam bem vedadas para evitar vazamentos.

5. Fixação:

- Fixação dos tubos na estrutura, utilizando suportes e braçadeiras adequadas para garantir a estabilidade e evitar movimentações.

6. Inspeção Final:

- Inspeção final da instalação para assegurar que todos os tubos e conexões estejam devidamente posicionados e fixados.
- Teste de estanqueidade para garantir que não haja vazamentos.
- Documentação da instalação para registro e futuras referências.

Critérios de Medição:



ESTADO DO MARANHÃO
PREFEITURA DE SÃO JOÃO DOS PATOS - MA
Avenida Getúlio Vargas, 135 - Centro. CEP 65665-000
www.saojoaodospatos.ma.gov.br



- O serviço será medido em metros lineares de tubo instalado, de acordo com as quantidades efetivamente realizadas e aprovadas pela fiscalização da obra.



- O pagamento será baseado nas quantidades medidas e verificadas, conforme os preços unitários estabelecidos.

Normas e Segurança:

- A execução do serviço deve seguir as normas técnicas pertinentes, garantindo a segurança dos trabalhadores e a qualidade da instalação.
- Utilização de Equipamentos de Proteção Individual (EPIs) adequados durante todas as etapas do processo.

Essa especificação visa assegurar que a instalação do tubo PVC série N para esgoto predial seja realizada de forma eficiente, segura e em conformidade com as exigências técnicas, garantindo a funcionalidade e durabilidade do sistema de esgoto.

SERVIÇO DE INST. TUBO PVC, SÉRIE N, ESGOTO PREDIAL, 100 MM (INST. RAMAL DESCARGA, RAMAL DE ESG. SANIT., PRUMADA ESG. SANIT., VENTILAÇÃO OU SUB-COLETOR AÉREO), INCL. CONEXÕES E CORTES, FIXAÇÕES, P/ PRÉDIOS. AF 10/2015

Serviço: Fornecimento e instalação de kit cavalete para medição de água com entrada individualizada.

Material: PVC 25 mm (3/4").

ESCAVAÇÃO MANUAL DE VALA. AF 09/2024

Serviço: Instalação de tubo PVC série N para esgoto predial.

Código: AF_10/2015

Descrição do Serviço: Este serviço consiste na instalação de tubo PVC série N, diâmetro nominal (DN) de 100 mm, destinado ao esgoto predial. A instalação pode ser realizada em ramal de descarga, ramal de esgoto sanitário, prumada de esgoto sanitário, ventilação ou sub-coletor aéreo, incluindo todas as conexões, cortes e fixações necessárias.

Materiais Inclusos:

- Tubo PVC série N, DN 100 mm.
- Conexões necessárias (cotovelos, tees, luvas, etc.).
- Materiais para fixação (suportes, braçadeiras, etc.).

Etapas do Serviço:

1. Preparação do Material:

- Verificação dos tubos e conexões, assegurando que estão em boas condições e



ESTADO DO MARANHÃO
PREFEITURA DE SÃO JOÃO DOS PATOS - MA
Avenida Getúlio Vargas, 135 - Centro. CEP 65665-000
www.saojoaodospatos.ma.gov.br



sem defeitos.



2. Preparação da Área de Instalação:

- Limpeza da área onde os tubos serão instalados, removendo qualquer obstrução ou material que possa interferir na instalação.
- Marcação do trajeto a ser seguido pelos tubos, considerando a inclinação necessária para o escoamento adequado.

3. Corte e Preparação dos Tubos:

- Realização dos cortes necessários nos tubos de PVC, conforme as medidas determinadas pelo projeto.
- Preparação das extremidades dos tubos para receber as conexões, se necessário.

4. Instalação dos Tubos:

- Posicionamento dos tubos na configuração marcada, assegurando que estejam alinhados e nivelados.
- Conexão dos tubos utilizando as conexões apropriadas, garantindo que todas as juntas estejam bem vedadas para evitar vazamentos.

5. Fixação:

- Fixação dos tubos na estrutura, utilizando suportes e braçadeiras adequadas para garantir a estabilidade e evitar movimentações.

6. Inspeção Final:

- Inspeção final da instalação para assegurar que todos os tubos e conexões estejam devidamente posicionados e fixados.
- Teste de estanqueidade para garantir que não haja vazamentos.
- Documentação da instalação para registro e futuras referências.

Critérios de Medição:

- O serviço será medido em metros lineares de tubo instalado, de acordo com as quantidades efetivamente realizadas e aprovadas pela fiscalização da obra.
- O pagamento será baseado nas quantidades medidas e verificadas, conforme os preços unitários estabelecidos.

Normas e Segurança:

- A execução do serviço deve seguir as normas técnicas pertinentes, garantindo a segurança dos trabalhadores e a qualidade da instalação.
- Utilização de Equipamentos de Proteção Individual (EPIs) adequados durante todas as etapas do processo.



ESTADO DO MARANHÃO
PREFEITURA DE SÃO JOÃO DOS PATOS - MA
Avenida Getúlio Vargas, 135 - Centro. CEP 65665-000
www.saojoaodospatos.ma.gov.br



Essa especificação visa assegurar que a instalação do tubo PVC série N para esgoto predial seja realizada de forma eficiente, segura e em conformidade com as exigências técnicas, garantindo a funcionalidade e durabilidade do sistema de esgoto.



REATERRO MANUAL DE VALAS, COM COMPACTADOR DE SOLOS DE PERCUSSÃO.
AF 08/2023

Serviço: Reaterro manual de valas utilizando compactador de solos de percussão.

Código:AF_08/2023

Descrição do Serviço: Este serviço consiste no reaterro manual de valas, após a instalação de tubulações ou outros serviços subterrâneos, utilizando um compactador de solos de percussão. O objetivo é garantir a estabilidade do solo e prevenir a formação de vazios ou afundamentos na superfície.

Materiais Inclusos:

- Solo apropriado para reaterro (areia, terra, ou material especificado).
- Compactador de solos de percussão.

Etapas do Serviço:

1. Preparação da Área:

- Limpeza da vala, removendo qualquer detrito ou material que possa interferir no reaterro.
- Verificação da tubulação ou estrutura instalada para assegurar que está em conformidade antes do reaterro.

2. Preenchimento da Vala:

- Colocação do solo de reaterro na vala em camadas, garantindo que não haja materiais grandes ou inertes que possam prejudicar a compactação.
- Preenchimento gradual, camada por camada, com espessura adequada conforme as especificações do projeto.

3. Compactação:

- Utilização do compactador de solos de percussão para compactar cada camada de solo. A compactação deve ser realizada de forma uniforme, garantindo que o solo atinja a densidade adequada.
- Verificação da compactação ao longo do processo, ajustando a umidade do solo conforme necessário para otimizar a eficácia da compactação.

4. Acabamento da Superfície:

- Nível da superfície do reaterro, garantindo que esteja alinhada com o nível do solo adjacente.



ESTADO DO MARANHÃO
PREFEITURA DE SÃO JOÃO DOS PATOS - MA
Avenida Getúlio Vargas, 135 - Centro. CEP 65665-000
www.saojoaodospatos.ma.gov.br



- Verificação de que não haja desníveis ou buracos que possam causar problemas futuros.



5. Inspeção Final:

- Inspeção final da vala reenterrada para assegurar que o trabalho foi realizado conforme as especificações, garantindo a estabilidade e segurança da área.
- Documentação do reaterro para registro e futuras referências.

Critérios de Medição:

- O serviço será medido em metros cúbicos de solo reenterrado, de acordo com as quantidades efetivamente realizadas e aprovadas pela fiscalização da obra.
- O pagamento será baseado nas quantidades medidas e verificadas, conforme os preços unitários estabelecidos.

Normas e Segurança:

- A execução do serviço deve seguir as normas técnicas pertinentes, garantindo a segurança dos trabalhadores e a qualidade do reaterro.
- Utilização de Equipamentos de Proteção Individual (EPIs) adequados durante todas as etapas do processo.

Essa especificação visa assegurar que o reaterro manual de valas com compactador de solos de percussão seja realizado de forma eficiente, segura e em conformidade com as exigências técnicas, garantindo a durabilidade e a estabilidade do solo tratado.

CAIXA ENTERRADA HIDRÁULICA RETANGULAR, EM CONCRETO PRÉ-MOLDADO, DIMENSÕES INTERNAS: 0,4X0,4X0,4 M. AF 12/2020

Serviço: Fornecimento e instalação de caixa enterrada hidráulica retangular em concreto pré-moldado.

Código:AF_12/2020

Descrição do Serviço: Este serviço consiste no fornecimento e instalação de uma caixa enterrada hidráulica retangular, fabricada em concreto pré-moldado, com dimensões internas de 0,4 x 0,4 x 0,4 metros. A caixa é projetada para receber e armazenar efluentes, garantindo a separação e tratamento adequados.

Materiais Inclusos:

- Caixa enterrada hidráulica retangular em concreto pré-moldado, conforme especificações acima.
- Tampa de acesso (se aplicável).
- Acessórios de instalação (conexões, se necessário).

Etapas do Serviço:

1. Preparação do Material:

- Verificação da caixa e dos acessórios, assegurando que estão em boas condições e sem defeitos.



2. Preparação da Área de Instalação:

- Limpeza da área onde a caixa será instalada, removendo qualquer obstrução ou material que possa interferir na instalação.
- Marcação da área de escavação, conforme as dimensões externas da caixa.

3. Escavação:

- Realização da escavação no solo, de acordo com as dimensões externas da caixa, garantindo um fundo nivelado e estável.

4. Instalação da Caixa:

- Posicionamento da caixa enterrada na escavação, assegurando que ela esteja alinhada e nivelada.
- Conexão da caixa às tubulações de entrada e saída de efluentes, utilizando conexões apropriadas para garantir que não haja vazamentos.

5. Fixação e Acabamento:

- Preenchimento ao redor da caixa com material adequado para garantir a estabilidade e suporte.
- Limpeza do local de instalação, removendo resíduos e materiais excedentes.

6. Inspeção Final:

- Inspeção final da instalação para assegurar que a caixa esteja devidamente posicionada e conectada.
- Documentação da instalação para registro e futuras referências.

Critérios de Medição:

- O serviço será medido em unidades de caixas instaladas, de acordo com as quantidades efetivamente realizadas e aprovadas pela fiscalização da obra.
- O pagamento será baseado nas quantidades medidas e verificadas, conforme os preços unitários estabelecidos.

Normas e Segurança:

- A execução do serviço deve seguir as normas técnicas pertinentes, garantindo a segurança dos trabalhadores e a qualidade da instalação.
- Utilização de Equipamentos de Proteção Individual (EPIs) adequados durante todas as etapas do processo.

Essa especificação visa assegurar que a instalação da caixa enterrada hidráulica retangular em concreto pré-moldado seja realizada de forma eficiente, segura e em conformidade com



ESTADO DO MARANHÃO
PREFEITURA DE SÃO JOÃO DOS PATOS - MA
Avenida Getúlio Vargas, 135 - Centro. CEP 65665-000
www.saojoaodospatos.ma.gov.br



as exigências técnicas, garantindo a funcionalidade e durabilidade do sistema de drenagem ou armazenamento de efluentes.



INSTALAÇÕES ELÉTRICAS

ENTRADA DE ENERGIA ELÉTRICA, AÉREA, MONOFÁSICA, COM CAIXA DE SOBREPOR, CABO DE 10 MM² E DISJUNTOR DIN 50A (NÃO INCLUSO O POSTE DE CONCRETO). AF 07/2020 PS

Serviço: Instalação de entrada de energia elétrica aérea, monofásica.

Código: AF_07/2020_PS

Descrição do Serviço: Este serviço consiste na execução da entrada de energia elétrica aérea, incluindo a instalação de caixa de sobrepor, cabo de 10 mm² e disjuntor DIN de 50A. O serviço não inclui a instalação do poste de concreto.

Materiais Inclusos:

- Caixa de sobrepor para instalação elétrica.
- Cabo elétrico de cobre de 10 mm².
- Disjuntor DIN de 50A.

Etapas do Serviço:

1. Preparação do Material:

- Verificação da caixa de sobrepor, cabo e disjuntor, assegurando que todos os materiais estão em boas condições e dentro das especificações técnicas.

2. Preparação da Área de Instalação:

- Definição do local onde a caixa de sobrepor será instalada, considerando a acessibilidade e conformidade com as normas de segurança elétrica.
- Limpeza da área para garantir uma instalação adequada.

3. Instalação do Poste (se aplicável):

- Caso o poste de concreto seja necessário, a instalação deve ser feita antes da instalação da entrada de energia. (Nota: Poste não incluído neste serviço).

4. Instalação da Caixa de Sobrepor:

- Fixação da caixa de sobrepor no local definido, utilizando parafusos e suportes apropriados.
- Garantir que a caixa esteja nivelada e bem fixada.

5. Passagem do Cabo:

- Passagem do cabo de cobre de 10 mm² da fonte de energia até a caixa de sobrepor.
- Realização das conexões necessárias, assegurando que todas as ligações estejam



ESTADO DO MARANHÃO
PREFEITURA DE SÃO JOÃO DOS PATOS - MA
Avenida Getúlio Vargas, 135 - Centro. CEP 65665-000
www.saojoaodospatos.ma.gov.br



firmes e seguras.



6. Instalação do Disjuntor:

- Montagem do disjuntor DIN de 50A na caixa de sobrepor, seguindo as normas de instalação elétrica.
- Realização das conexões entre o disjuntor e o cabo, assegurando a correta polaridade.

7. Verificação e Teste:

- Verificação da instalação elétrica, conferindo todas as conexões e a segurança da instalação.
- Teste do sistema para assegurar que a entrada de energia está funcionando corretamente.

8. Inspeção Final:

- Inspeção final da instalação para garantir que todos os componentes estão devidamente instalados e operacionais.
- Documentação da instalação para registro e futuras referências.

Critérios de Medição:

- O serviço será medido em unidades de entradas de energia instaladas, de acordo com as quantidades efetivamente realizadas e aprovadas pela fiscalização da obra.
- O pagamento será baseado nas quantidades medidas e verificadas, conforme os preços unitários estabelecidos.

Normas e Segurança:

- A execução do serviço deve seguir as normas técnicas pertinentes à instalação elétrica, garantindo a segurança dos trabalhadores e a qualidade da instalação.
- Utilização de Equipamentos de Proteção Individual (EPIs) adequados durante todas as etapas do processo.

Essa especificação visa assegurar que a instalação da entrada de energia elétrica aérea monofásica seja realizada de forma eficiente, segura e em conformidade com as exigências técnicas, garantindo a funcionalidade e a segurança do sistema elétrico.

ESCAVAÇÃO MANUAL DE VALA. AF 09/2024

Serviço: Escavação manual de vala.

Código: AF_09/2024

Descrição do Serviço: Este serviço consiste na escavação manual de valas para instalação de



ESTADO DO MARANHÃO
PREFEITURA DE SÃO JOÃO DOS PATOS - MA
Avenida Getúlio Vargas, 135 - Centro. CEP 65665-000
www.saojoaodospatos.ma.gov.br



tubulações, fundações ou outros serviços subterrâneos. A escavação deve ser realizada de acordo com as dimensões e profundidades especificadas, garantindo a segurança e a integridade da obra.



Materiais e Equipamentos Inclusos:

- Ferramentas manuais (pás, picaretas, enxadas, etc.).
- Equipamentos de proteção individual (EPIs) (capacetes, luvas, botas, etc.).

Etapas do Serviço:

1. Preparação da Área:

- Limpeza da área onde a vala será escavada, removendo quaisquer obstruções ou materiais que possam interferir na escavação.
- Marcação do percurso da vala, conforme as especificações do projeto, utilizando cordas ou estacas.

2. Escavação da Vala:

- Início da escavação manual, utilizando ferramentas apropriadas para remover o solo, conforme as dimensões especificadas (largura, profundidade e comprimento).
- Controle da profundidade da vala, garantindo que esteja conforme as especificações do projeto.
- Remoção de rochas ou outros materiais inertes que possam dificultar a escavação.

3. Apoios e Estabilização:

- Se necessário, instalação de apoios temporários nas laterais da vala para evitar deslizamentos de terra, garantindo a segurança dos trabalhadores.
- Realização de escavação em degraus ou taludes, caso a profundidade da vala exija.

4. Recolhimento de Material:

- Transporte do solo escavado para a área designada, garantindo que não haja obstruções ao redor da vala.

5. Inspeção da Vala:

- Inspeção da vala escavada para assegurar que as dimensões e a profundidade estão corretas, conforme o projeto.
- Verificação da estabilidade das laterais e do fundo da vala.

6. Documentação:

- Registro das quantidades de solo escavado e das condições encontradas durante a escavação, para fins de controle e fiscalização.

Critérios de Medição:



ESTADO DO MARANHÃO
PREFEITURA DE SÃO JOÃO DOS PATOS - MA
Avenida Getúlio Vargas, 135 - Centro. CEP 65665-000
www.saojoaodospatos.ma.gov.br



- O serviço será medido em metros cúbicos de solo escavado, de acordo com as quantidades efetivamente realizadas e aprovadas pela fiscalização da obra.
- O pagamento será baseado nas quantidades medidas e verificadas, conforme os preços unitários estabelecidos.



Normas e Segurança:

- A execução do serviço deve seguir as normas técnicas pertinentes à escavação, garantindo a segurança dos trabalhadores e a integridade da obra.
- Utilização de Equipamentos de Proteção Individual (EPIs) adequados durante todas as etapas do processo.

Essa especificação visa assegurar que a escavação manual de vala seja realizada de forma eficiente, segura e em conformidade com as exigências técnicas, garantindo a qualidade e a segurança da obra.

REATERRO MANUAL DE VALAS, COM COMPACTADOR DE SOLOS DE PERCUSSÃO. AF 08/2023

Serviço: Reaterro manual de valas utilizando compactador de solos de percussão.

Código: AF_08/2023

Descrição do Serviço: Este serviço consiste no reaterro manual de valas após a instalação de tubulações ou outros serviços subterrâneos, utilizando um compactador de solos de percussão. O objetivo é garantir a estabilidade do solo e prevenir a formação de vazios ou afundamentos na superfície.

Materiais Inclusos:

- Solo apropriado para reaterro (areia, terra ou material especificado).
- Compactador de solos de percussão.

Etapas do Serviço:

1. Preparação da Área:

- Limpeza da vala, removendo qualquer detrito ou material que possa interferir no reaterro.
- Verificação da tubulação ou estrutura instalada para assegurar que está em conformidade antes do reaterro.

2. Preenchimento da Vala:

- Colocação do solo de reaterro na vala em camadas, garantindo que não haja materiais grandes ou inertes que possam prejudicar a compactação.
- O preenchimento deve ser realizado camada por camada, com espessura adequada conforme as especificações do projeto.

3. Compactação:



ESTADO DO MARANHÃO
PREFEITURA DE SÃO JOÃO DOS PATOS - MA
Avenida Getúlio Vargas, 135 - Centro. CEP 65665-000
www.saojoaodospatos.ma.gov.br



- Utilização do compactador de solos de percussão para compactar cada camada de solo. A compactação deve ser realizada de forma uniforme, garantindo que o solo atinja a densidade adequada.



- Verificação da compactação ao longo do processo, ajustando a umidade do solo conforme necessário para otimizar a eficácia da compactação.

4. Acabamento da Superfície:

- Nível da superfície do reaterro, garantindo que esteja alinhada com o nível do solo adjacente.
- Verificação de que não haja desníveis ou buracos que possam causar problemas futuros.

5. Inspeção Final:

- Inspeção final da vala reaterrada para assegurar que o trabalho foi realizado conforme as especificações, garantindo a estabilidade e segurança da área.
- Documentação do reaterro para registro e futuras referências.

Critérios de Medição:

- O serviço será medido em metros cúbicos de solo reaterrado, de acordo com as quantidades efetivamente realizadas e aprovadas pela fiscalização da obra.
- O pagamento será baseado nas quantidades medidas e verificadas, conforme os preços unitários estabelecidos.

Normas e Segurança:

- A execução do serviço deve seguir as normas técnicas pertinentes, garantindo a segurança dos trabalhadores e a qualidade do reaterro.
- Utilização de Equipamentos de Proteção Individual (EPIs) adequados durante todas as etapas do processo.

Essa especificação visa assegurar que o reaterro manual de valas com compactador de solos de percussão seja realizado de forma eficiente, segura e em conformidade com as exigências técnicas, garantindo a durabilidade e a estabilidade do solo tratado.

ELETRODUTO FLEXÍVEL CORRUGADO, PEAD, DN 50 (1 1/2"), PARA REDE ENTERRADA DE DISTRIBUIÇÃO DE ENERGIA ELÉTRICA - FORNECIMENTO E INSTALAÇÃO. AF 12/2021

Serviço: Fornecimento e instalação de eletroduto flexível corrugado em PEAD, diâmetro nominal (DN) de 50 mm (1 1/2"), para rede enterrada de distribuição de energia elétrica.

Código: AF_12/2021

Descrição do Serviço: Este serviço consiste no fornecimento e instalação de eletroduto flexível corrugado fabricado em polietileno de alta densidade (PEAD) com diâmetro nominal de 50 mm. O eletroduto será utilizado para proteger a fiação elétrica em uma rede enterrada



ESTADO DO MARANHÃO
PREFEITURA DE SÃO JOÃO DOS PATOS - MA
Avenida Getúlio Vargas, 135 - Centro. CEP 65665-000
www.saojoaodospatos.ma.gov.br



de distribuição de energia elétrica, garantindo segurança e durabilidade.

Materiais Inclusos:

- Eletroduto flexível corrugado de PEAD, DN 50 mm.



- Conexões e acessórios para instalação (se necessário).
- Materiais de fixação (se aplicável).

Etapas do Serviço:

1. Preparação da Área:

- Limpeza da área onde o eletroduto será instalado, removendo detritos e materiais que possam interferir na escavação.
- Marcação do trajeto a ser seguido pelo eletroduto, conforme projeto.

2. Escavação:

- Execução da escavação da vala com profundidade e largura adequadas para a instalação do eletroduto, assegurando que o fundo da vala esteja nivelado.
- A escavação deve considerar as normas de segurança e evitar deslizamentos.

3. Instalação do Eletroduto:

- Posicionamento do eletroduto flexível corrugado na vala, conforme o trajeto marcado.
- Realização das conexões necessárias entre os trechos do eletroduto, utilizando os acessórios apropriados para garantir a estanqueidade e segurança do sistema.

4. Fixação (se necessário):

- Fixação do eletroduto na posição correta, utilizando suportes ou outros materiais de fixação, conforme necessário, para evitar movimentações.

5. Preenchimento da Vala:

- Cobertura do eletroduto com solo, garantindo que não haja pedras ou materiais que possam danificar o eletroduto.
- Compactação do solo ao redor do eletroduto, assegurando a estabilidade da instalação.

6. Inspeção Final:

- Inspeção da instalação para garantir que o eletroduto esteja corretamente posicionado e que não haja obstruções.
- Documentação da instalação para registro e futuras referências.

Critérios de Medição:

- O serviço será medido em metros lineares de eletroduto instalado, de acordo com as quantidades efetivamente realizadas e aprovadas pela fiscalização da obra.



ESTADO DO MARANHÃO
PREFEITURA DE SÃO JOÃO DOS PATOS - MA
Avenida Getúlio Vargas, 135 - Centro. CEP 65665-000
www.saojoaodospatos.ma.gov.br



- O pagamento será baseado nas quantidades medidas e verificadas, conforme os preços unitários estabelecidos.



Normas e Segurança:

- A execução do serviço deve seguir as normas técnicas pertinentes à instalação elétrica, garantindo a segurança dos trabalhadores e a qualidade da instalação.
- Utilização de Equipamentos de Proteção Individual (EPIs) adequados durante todas as etapas do processo.

Essa especificação visa assegurar que o fornecimento e a instalação do eletroduto flexível corrugado em PEAD para a rede enterrada de distribuição de energia elétrica sejam realizados de forma eficiente, segura e em conformidade com as exigências técnicas, garantindo a funcionalidade e segurança do sistema elétrico.

QUADRO DE DISTRIBUICAO, EM PVC, DE EMBUTIR, COM BARRAMENTO TERRA / NEUTRO, PARA 12 DISJUNTORES

Serviço: Fornecimento e instalação de quadro de distribuição em PVC de embutir, com barramento terra/neutro, para 12 disjuntores.

Descrição do Serviço: Este serviço consiste no fornecimento e instalação de um quadro de distribuição fabricado em PVC, projetado para embutir em paredes, que possui capacidade para acomodar 12 disjuntores. O quadro incluirá barramentos para conexão de terra e neutro, garantindo uma distribuição segura e eficiente da energia elétrica.

Materiais Inclusos:

- Quadro de distribuição em PVC de embutir.
- Barramento terra.
- Barramento neutro.
- Acessórios de fixação e conexão.
- Tampa de fechamento (se aplicável).

Etapas do Serviço:

1. Preparação da Área:

- Limpeza da área onde o quadro será instalado, assegurando que não haja obstruções.
- Marcação da posição do quadro na parede, considerando a altura e o alinhamento adequados para acesso.

2. Embutimento do Quadro:

- Execução da abertura na parede (se necessário) para o embutimento do quadro



de distribuição, garantindo que as dimensões estejam adequadas.

- Posicionamento do quadro na abertura, fixando-o firmemente na parede com parafusos ou outros materiais de fixação apropriados.



3. Conexão dos Barramentos:

- Instalação dos barramentos de terra e neutro dentro do quadro, assegurando que estejam devidamente conectados e isolados.
- Realização das conexões dos disjuntores ao barramento, garantindo que estejam firmemente presos e que as polaridades estejam corretas.

4. Instalação dos Disjuntores:

- Inserção dos disjuntores no quadro, seguindo a configuração desejada e conforme as especificações do projeto.
- Verificação de que os disjuntores estão adequadamente fixados e conectados.

5. Fechamento e Inspeção:

- Colocação da tampa de fechamento no quadro (se aplicável), garantindo que o acesso aos componentes internos seja seguro e protegido.
- Inspeção final da instalação para assegurar que todos os componentes estejam corretamente instalados e funcionando.

6. Documentação:

- Registro da instalação para fins de controle e futuras referências.

Critérios de Medição:

- O serviço será medido em unidades de quadros de distribuição instalados, de acordo com as quantidades efetivamente realizadas e aprovadas pela fiscalização da obra.
- O pagamento será baseado nas quantidades medidas e verificadas, conforme os preços unitários estabelecidos.

Normas e Segurança:

- A execução do serviço deve seguir as normas técnicas pertinentes à instalação elétrica, garantindo a segurança dos trabalhadores e a qualidade da instalação.
- Utilização de Equipamentos de Proteção Individual (EPIs) adequados durante todas as etapas do processo.

Essa especificação visa assegurar que o fornecimento e a instalação do quadro de distribuição em PVC de embutir, com barramento terra/neutro, para 12 disjuntores, sejam realizados de forma eficiente, segura e em conformidade com as exigências técnicas, garantindo a funcionalidade e a segurança do sistema elétrico.

ELETRODUTO FLEXÍVEL CORRUGADO REFORÇADO, PVC, DN 25 MM (3/4"), PARA



ESTADO DO MARANHÃO
PREFEITURA DE SÃO JOÃO DOS PATOS - MA
Avenida Getúlio Vargas, 135 - Centro. CEP 65665-000
www.saojoaodospatos.ma.gov.br



CIRCUITOS TERMINAIS, INSTALADO EM PAREDE - FORNECIMENTO E INSTALAÇÃO. AF 03/2023

Serviço: Fornecimento e instalação de eletroduto flexível corrugado reforçado em PVC, diâmetro nominal (DN) de 25 mm (3/4"), para circuitos terminais instalados em parede.



Código: AF_03/2023

Descrição do Serviço: Este serviço consiste no fornecimento e instalação de eletroduto flexível corrugado reforçado fabricado em PVC com diâmetro nominal de 25 mm. O eletroduto será utilizado para proteger a fiação elétrica de circuitos terminais, garantindo segurança e durabilidade na instalação.

Materiais Inclusos:

- Eletroduto flexível corrugado reforçado de PVC, DN 25 mm.
- Conexões e acessórios necessários para instalação.
- Materiais de fixação (se aplicável).

Etapas do Serviço:

1. Preparação da Área:

- Limpeza da área onde o eletroduto será instalado, removendo quaisquer obstruções.
- Marcação do trajeto a ser seguido pelo eletroduto na parede, conforme as especificações do projeto.

2. Instalação do Eletroduto:

- Corte do eletroduto nas dimensões necessárias para o trajeto marcado.
- Posicionamento do eletroduto na parede, utilizando suportes ou braçadeiras para fixação, garantindo que esteja alinhado e seguro.

3. Conexão e Acessórios:

- Instalação de conexões e acessórios conforme necessários, assegurando que todas as ligações estejam firmes e seguras.
- Garantir que as extremidades do eletroduto estejam devidamente fechadas ou conectadas a outros componentes.

4. Fixação:

- Fixação do eletroduto à parede utilizando os suportes adequados, assegurando que não haja movimentações e que esteja em conformidade com as normas de instalação elétrica.

5. Inspeção Final:

- Verificação da instalação para garantir que o eletroduto esteja corretamente posicionado e que todas as conexões estejam seguras.
- Documentação da instalação para registro e futuras referências.



ESTADO DO MARANHÃO
PREFEITURA DE SÃO JOÃO DOS PATOS - MA
Avenida Getúlio Vargas, 135 - Centro. CEP 65665-000
www.saojoaodospatos.ma.gov.br



Critérios de Medição:

- O serviço será medido em metros lineares de eletroduto instalado, de acordo com as quantidades efetivamente realizadas e aprovadas pela fiscalização da obra.



- O pagamento será baseado nas quantidades medidas e verificadas, conforme os preços unitários estabelecidos.

Normas e Segurança:

- A execução do serviço deve seguir as normas técnicas pertinentes à instalação elétrica, garantindo a segurança dos trabalhadores e a qualidade da instalação.
- Utilização de Equipamentos de Proteção Individual (EPIs) adequados durante todas as etapas do processo.

Essa especificação visa assegurar que o fornecimento e a instalação do eletroduto flexível corrugado reforçado em PVC para circuitos terminais sejam realizados de forma eficiente, segura e em conformidade com as exigências técnicas, garantindo a funcionalidade e segurança do sistema elétrico.

QUADRO DE DISTRIBUICAO, EM PVC, DE EMBUTIR, COM BARRAMENTO TERRA / NEUTRO, PARA 12 DISJUNTORES

Serviço: Fornecimento e instalação de quadro de distribuição em PVC de embutir, com barramento terra/neutro, para 12 disjuntores.

Descrição do Serviço: Este serviço consiste no fornecimento e instalação de um quadro de distribuição fabricado em PVC, projetado para embutir em paredes, que possui capacidade para acomodar 12 disjuntores. O quadro incluirá barramentos para conexão de terra e neutro, garantindo uma distribuição segura e eficiente da energia elétrica.

Materiais Inclusos:

- Quadro de distribuição em PVC de embutir.
- Barramento terra.
- Barramento neutro.
- Acessórios de fixação e conexão.
- Tampa de fechamento (se aplicável).

Etapas do Serviço:

1. Preparação da Área:

- Limpeza da área onde o quadro será instalado, assegurando que não haja obstruções.
- Marcação da posição do quadro na parede, considerando a altura e o alinhamento adequados para acesso.

2. Embutimento do Quadro:

- Execução da abertura na parede (se necessário) para o embutimento do quadro de distribuição, garantindo que as dimensões estejam adequadas.



- Posicionamento do quadro na abertura, fixando-o firmemente na parede com parafusos ou outros materiais de fixação apropriados.

3. Conexão dos Barramentos:

- Instalação dos barramentos de terra e neutro dentro do quadro, assegurando que estejam devidamente conectados e isolados.
- Realização das conexões dos disjuntores ao barramento, garantindo que estejam firmemente presos e que as polaridades estejam corretas.

4. Instalação dos Disjuntores:

- Inserção dos disjuntores no quadro, seguindo a configuração desejada e conforme as especificações do projeto.
- Verificação de que os disjuntores estão adequadamente fixados e conectados.

5. Fechamento e Inspeção:

- Colocação da tampa de fechamento no quadro (se aplicável), garantindo que o acesso aos componentes internos seja seguro e protegido.
- Inspeção final da instalação para assegurar que todos os componentes estejam corretamente instalados e funcionando.

6. Documentação:

- Registro da instalação para fins de controle e futuras referências.

Critérios de Medição:

- O serviço será medido em unidades de quadros de distribuição instalados, de acordo com as quantidades efetivamente realizadas e aprovadas pela fiscalização da obra.
- O pagamento será baseado nas quantidades medidas e verificadas, conforme os preços unitários estabelecidos.

Normas e Segurança:

- A execução do serviço deve seguir as normas técnicas pertinentes à instalação elétrica, garantindo a segurança dos trabalhadores e a qualidade da instalação.
- Utilização de Equipamentos de Proteção Individual (EPIs) adequados durante todas as etapas do processo.

Essa especificação visa assegurar que o fornecimento e a instalação do quadro de distribuição em PVC de embutir, com barramento terra/neutro, para 12 disjuntores, sejam realizados de forma eficiente, segura e em conformidade com as exigências técnicas, garantindo a funcionalidade e a segurança do sistema elétrico.

ELETRODUTO FLEXÍVEL CORRUGADO REFORÇADO, PVC, DN 25 MM (3/4"), PARA CIRCUITOS TERMINAIS, INSTALADO EM PAREDE - FORNECIMENTO E INSTALAÇÃO. AF 03/2023

Serviço: Fornecimento e instalação de eletroduto flexível corrugado reforçado em PVC, diâmetro nominal (DN) de 25 mm (3/4"), para circuitos terminais instalados em parede.

Código: AF_03/2023

Descrição do Serviço: Este serviço consiste no fornecimento e instalação de eletroduto flexível corrugado reforçado fabricado em PVC com diâmetro nominal de 25 mm. O eletroduto será utilizado para proteger a fiação elétrica de circuitos terminais, garantindo segurança e durabilidade na instalação.

Materiais Inclusos:

- Eletroduto flexível corrugado reforçado de PVC, DN 25 mm.
- Conexões e acessórios necessários para instalação.
- Materiais de fixação (se aplicável).

Etapas do Serviço:

1. Preparação da Área:

- Limpeza da área onde o eletroduto será instalado, removendo quaisquer obstruções.
- Marcação do trajeto a ser seguido pelo eletroduto na parede, conforme as especificações do projeto.

2. Instalação do Eletroduto:

- Corte do eletroduto nas dimensões necessárias para o trajeto marcado.
- Posicionamento do eletroduto na parede, utilizando suportes ou braçadeiras para fixação, garantindo que esteja alinhado e seguro.

3. Conexão e Acessórios:

- Instalação de conexões e acessórios conforme necessários, assegurando que todas as ligações estejam firmes e seguras.
- Garantir que as extremidades do eletroduto estejam devidamente fechadas ou conectadas a outros componentes.

4. Fixação:

- Fixação do eletroduto à parede utilizando os suportes adequados, assegurando que não haja movimentações e que esteja em conformidade com as normas de

instalação elétrica.

5. Inspeção Final:

- Verificação da instalação para garantir que o eletroduto esteja corretamente posicionado e que todas as conexões estejam seguras.



- Documentação da instalação para registro e futuras referências.

Crítérios de Medição:

- O serviço será medido em metros lineares de eletroduto instalado, de acordo com as quantidades efetivamente realizadas e aprovadas pela fiscalização da obra.
- O pagamento será baseado nas quantidades medidas e verificadas, conforme os preços unitários estabelecidos.

Normas e Segurança:

- A execução do serviço deve seguir as normas técnicas pertinentes à instalação elétrica, garantindo a segurança dos trabalhadores e a qualidade da instalação.
- Utilização de Equipamentos de Proteção Individual (EPIs) adequados durante todas as etapas do processo.

Essa especificação visa assegurar que o fornecimento e a instalação do eletroduto flexível corrugado reforçado em PVC para circuitos terminais sejam realizados de forma eficiente, segura e em conformidade com as exigências técnicas, garantindo a funcionalidade e segurança do sistema elétrico.

DISJUNTOR MONOPOLAR TIPO DIN, CORRENTE NOMINAL DE 10A - FORNECIMENTO E INSTALAÇÃO. AF 10/2020

Serviço: Fornecimento e instalação de disjuntor monopolar tipo DIN, com corrente nominal de 10A.

Código: AF_10/2020

Descrição do Serviço: Este serviço consiste no fornecimento e instalação de um disjuntor monopolar tipo DIN, projetado para proteger circuitos elétricos de sobrecarga e curto-circuito. O disjuntor terá uma corrente nominal de 10A, sendo adequado para aplicações em circuitos terminais.

Materiais Inclusos:

- Disjuntor monopolar tipo DIN, 10A.
- Acessórios necessários para instalação (se aplicável).

Etapas do Serviço:

1. Preparação da Área:

- Limpeza da área onde o disjuntor será instalado, assegurando que não haja obstruções.



ESTADO DO MARANHÃO
PREFEITURA DE SÃO JOÃO DOS PATOS - MA
Avenida Getúlio Vargas, 135 - Centro. CEP 65665-000
www.saojoaodospatos.ma.gov.br



- Verificação do quadro de distribuição para garantir que haja espaço disponível e condições adequadas para a instalação do disjuntor.



2. Desconexão da Alimentação:

- Desligamento da alimentação elétrica do quadro de distribuição antes de iniciar a instalação, garantindo a segurança do trabalho.

3. Instalação do Disjuntor:

- Posicionamento do disjuntor no trilho DIN do quadro de distribuição, fixando-o adequadamente.
- Conexão dos fios de entrada e saída ao disjuntor, assegurando que as conexões estejam firmes e seguras.

4. Verificação da Instalação:

- Inspeção das conexões para garantir que estejam corretas e seguras, evitando qualquer risco de curto-circuito.
- Certificação de que o disjuntor está devidamente montado e alinhado no quadro.

5. Reconexão da Alimentação:

- Ligação da alimentação elétrica do quadro de distribuição novamente, testando o funcionamento do disjuntor para garantir que opera corretamente.

6. Documentação:

- Registro da instalação para fins de controle e futuras referências.

Critérios de Medição:

- O serviço será medido em unidades de disjuntores instalados, de acordo com as quantidades efetivamente realizadas e aprovadas pela fiscalização da obra.
- O pagamento será baseado nas quantidades medidas e verificadas, conforme os preços unitários estabelecidos.

Normas e Segurança:

- A execução do serviço deve seguir as normas técnicas pertinentes à instalação elétrica, garantindo a segurança dos trabalhadores e a qualidade da instalação.
- Utilização de Equipamentos de Proteção Individual (EPIs) adequados durante todas as etapas do processo.

Essa especificação visa assegurar que o fornecimento e a instalação do disjuntor monopolar tipo DIN, com corrente nominal de 10A, sejam realizados de forma eficiente, segura e em conformidade com as exigências técnicas, garantindo a funcionalidade e a segurança do sistema elétrico.

DISJUNTOR MONOPOLAR TIPO DIN, CORRENTE NOMINAL DE 20A - FORNECIMENTO E INSTALAÇÃO. AF 10/2020

Serviço: Fornecimento e instalação de disjuntor monopolar tipo DIN, com corrente nominal de 20A.

Código: AF_10/2020

Descrição do Serviço: Este serviço consiste no fornecimento e instalação de um disjuntor monopolar tipo DIN, projetado para proteger circuitos elétricos de sobrecarga e curto-circuito. O disjuntor terá uma corrente nominal de 20A, sendo adequado para aplicações em circuitos terminais que demandam esse nível de proteção.

Materiais Inclusos:

- Disjuntor monopolar tipo DIN, 20A.
- Acessórios necessários para instalação (se aplicável).

Etapas do Serviço:

1. Preparação da Área:

- Limpeza da área onde o disjuntor será instalado, assegurando que não haja obstruções ou riscos de acidentes.
- Verificação do quadro de distribuição para garantir que haja espaço disponível e condições adequadas para a instalação do disjuntor.

2. Desconexão da Alimentação:

- Desligamento da alimentação elétrica do quadro de distribuição antes de iniciar a instalação, garantindo a segurança do trabalho.

3. Instalação do Disjuntor:

- Posicionamento do disjuntor no trilho DIN do quadro de distribuição, fixando-o adequadamente.
- Conexão dos fios de entrada e saída ao disjuntor, assegurando que as conexões estejam firmes e seguras.

4. Verificação da Instalação:

- Inspeção das conexões para garantir que estejam corretas e seguras, evitando qualquer risco de curto-circuito.
- Certificação de que o disjuntor está devidamente montado e alinhado no quadro.

5. Reconexão da Alimentação:

- Ligação da alimentação elétrica do quadro de distribuição novamente, testando o

funcionamento do disjuntor para garantir que opera corretamente.

6. Documentação:

- Registro da instalação para fins de controle e futuras referências.



Critérios de Medição:

- O serviço será medido em unidades de disjuntores instalados, de acordo com as quantidades efetivamente realizadas e aprovadas pela fiscalização da obra.
- O pagamento será baseado nas quantidades medidas e verificadas, conforme os preços unitários estabelecidos.

Normas e Segurança:

- A execução do serviço deve seguir as normas técnicas pertinentes à instalação elétrica, garantindo a segurança dos trabalhadores e a qualidade da instalação.
- Utilização de Equipamentos de Proteção Individual (EPIs) adequados durante todas as etapas do processo.

Essa especificação visa assegurar que o fornecimento e a instalação do disjuntor monopolar tipo DIN, com corrente nominal de 20A, sejam realizados de forma eficiente, segura e em conformidade com as exigências técnicas, garantindo a funcionalidade e a segurança do sistema elétrico.

DISJUNTOR MONOPOLAR TIPO DIN, CORRENTE NOMINAL DE 25A - FORNECIMENTO E INSTALAÇÃO. AF 10/2020

Serviço: Fornecimento e instalação de disjuntor monopolar tipo DIN, com corrente nominal de 25A.

Código: AF_10/2020

Descrição do Serviço: Este serviço consiste no fornecimento e instalação de um disjuntor monopolar tipo DIN, projetado para proteger circuitos elétricos de sobrecarga e curto-circuito. O disjuntor terá uma corrente nominal de 25A, sendo adequado para aplicações em circuitos que requerem esse nível de proteção.

Materiais Inclusos:

- Disjuntor monopolar tipo DIN, 25A.
- Acessórios necessários para instalação (se aplicável).

Etapas do Serviço:

1. Preparação da Área:

- Limpeza da área onde o disjuntor será instalado, assegurando que não haja obstruções.
- Verificação do quadro de distribuição para garantir que haja espaço disponível e condições adequadas para a instalação do disjuntor.

2. Desconexão da Alimentação:

- Desligamento da alimentação elétrica do quadro de distribuição antes de iniciar a instalação, garantindo a segurança do trabalho.



3. Instalação do Disjuntor:

- Posicionamento do disjuntor no trilho DIN do quadro de distribuição, fixando-o adequadamente.
- Conexão dos fios de entrada e saída ao disjuntor, assegurando que as conexões estejam firmes e seguras.

4. Verificação da Instalação:

- Inspeção das conexões para garantir que estejam corretas e seguras, evitando qualquer risco de curto-circuito.
- Certificação de que o disjuntor está devidamente montado e alinhado no quadro.

5. Reconexão da Alimentação:

- Ligação da alimentação elétrica do quadro de distribuição novamente, testando o funcionamento do disjuntor para garantir que opera corretamente.

6. Documentação:

- Registro da instalação para fins de controle e futuras referências.

Critérios de Medição:

- O serviço será medido em unidades de disjuntores instalados, de acordo com as quantidades efetivamente realizadas e aprovadas pela fiscalização da obra.
- O pagamento será baseado nas quantidades medidas e verificadas, conforme os preços unitários estabelecidos.

Normas e Segurança:

- A execução do serviço deve seguir as normas técnicas pertinentes à instalação elétrica, garantindo a segurança dos trabalhadores e a qualidade da instalação.
- Utilização de Equipamentos de Proteção Individual (EPIs) adequados durante todas as etapas do processo.

Essa especificação visa assegurar que o fornecimento e a instalação do disjuntor monopolar tipo DIN, com corrente nominal de 25A, sejam realizados de forma eficiente, segura e em conformidade com as exigências técnicas, garantindo a funcionalidade e a segurança do sistema elétrico.

DISJUNTOR BIPOLAR TIPO DIN, CORRENTE NOMINAL DE 50A - FORNECIMENTO E INSTALAÇÃO. AF 10/2020

Serviço: Fornecimento e instalação de disjuntor bipolar tipo DIN, com corrente nominal de

50A.

Código: AF_10/2020

Descrição do Serviço: Este serviço consiste no fornecimento e instalação de um disjuntor bipolar tipo DIN, projetado para proteger circuitos elétricos de sobrecarga e curto-circuito.



O disjuntor terá uma corrente nominal de 50A, sendo adequado para aplicações que requerem proteção em circuitos bipolares.

Materiais Inclusos:

- Disjuntor bipolar tipo DIN, 50A.
- Acessórios necessários para instalação (se aplicável).

Etapas do Serviço:

1. Preparação da Área:

- Limpeza da área onde o disjuntor será instalado, assegurando que não haja obstruções.
- Verificação do quadro de distribuição para garantir que haja espaço disponível e condições adequadas para a instalação do disjuntor.

2. Desconexão da Alimentação:

- Desligamento da alimentação elétrica do quadro de distribuição antes de iniciar a instalação, garantindo a segurança do trabalho.

3. Instalação do Disjuntor:

- Posicionamento do disjuntor no trilho DIN do quadro de distribuição, fixando-o adequadamente.
- Conexão dos fios de entrada e saída ao disjuntor, assegurando que as conexões estejam firmes e seguras.

4. Verificação da Instalação:

- Inspeção das conexões para garantir que estejam corretas e seguras, evitando qualquer risco de curto-circuito.
- Certificação de que o disjuntor está devidamente montado e alinhado no quadro.

5. Reconexão da Alimentação:

- Ligação da alimentação elétrica do quadro de distribuição novamente, testando o funcionamento do disjuntor para garantir que opera corretamente.

6. Documentação:

- Registro da instalação para fins de controle e futuras referências.

Critérios de Medição:

- O serviço será medido em unidades de disjuntores instalados, de acordo com as quantidades efetivamente realizadas e aprovadas pela fiscalização da obra.



ESTADO DO MARANHÃO
PREFEITURA DE SÃO JOÃO DOS PATOS - MA
Avenida Getúlio Vargas, 135 - Centro. CEP 65665-000
www.saojoaodospatos.ma.gov.br



- O pagamento será baseado nas quantidades medidas e verificadas, conforme os preços unitários estabelecidos.



Normas e Segurança:

- A execução do serviço deve seguir as normas técnicas pertinentes à instalação elétrica, garantindo a segurança dos trabalhadores e a qualidade da instalação.
- Utilização de Equipamentos de Proteção Individual (EPIs) adequados durante todas as etapas do processo.

Essa especificação visa assegurar que o fornecimento e a instalação do disjuntor bipolar tipo DIN, com corrente nominal de 50A, sejam realizados de forma eficiente, segura e em conformidade com as exigências técnicas, garantindo a funcionalidade e a segurança do sistema elétrico.

INTERRUPTOR DIFERENCIAL RESIDUAL BIPOLAR 20A, SENSIBILIDADE 30 mA

Serviço: Fornecimento e instalação de Interruptor Diferencial Residual (IDR) bipolar, com corrente nominal de 20A e sensibilidade de 30 mA.

Descrição do Serviço: Este serviço consiste no fornecimento e instalação de um Interruptor Diferencial Residual bipolar, projetado para proteger circuitos elétricos contra fugas de corrente que podem causar choques elétricos e incêndios. O IDR terá uma corrente nominal de 20A e uma sensibilidade de 30 mA, adequado para proteger circuitos residenciais e comerciais.

Materiais Inclusos:

- Interruptor Diferencial Residual bipolar, 20A, 30 mA.
- Acessórios necessários para instalação (se aplicável).

Etapas do Serviço:

1. Preparação da Área:

- Limpeza da área onde o IDR será instalado, assegurando que não haja obstruções.
- Verificação do quadro de distribuição para garantir que haja espaço disponível e condições adequadas para a instalação do IDR.

2. Desconexão da Alimentação:

- Desligamento da alimentação elétrica do quadro de distribuição antes de iniciar a instalação, garantindo a segurança do trabalho.

3. Instalação do IDR:

- Posicionamento do IDR no trilho DIN do quadro de distribuição, fixando-o adequadamente.



ESTADO DO MARANHÃO
PREFEITURA DE SÃO JOÃO DOS PATOS - MA
Avenida Getúlio Vargas, 135 - Centro. CEP 65665-000
www.saojoaodospatos.ma.gov.br



- Conexão dos fios de entrada e saída ao IDR, assegurando que as conexões estejam firmes e seguras.



4. Verificação da Instalação:

- Inspeção das conexões para garantir que estejam corretas e seguras, evitando qualquer risco de falhas no sistema.
- Certificação de que o IDR está devidamente montado e alinhado no quadro.

5. Reconexão da Alimentação:

- Ligação da alimentação elétrica do quadro de distribuição novamente, testando o funcionamento do IDR para garantir que opera corretamente.
- Realização do teste de funcionamento utilizando o botão de teste do IDR, verificando se o dispositivo desarma conforme esperado.

6. Documentação:

- Registro da instalação para fins de controle e futuras referências.

Critérios de Medição:

- O serviço será medido em unidades de IDRs instalados, de acordo com as quantidades efetivamente realizadas e aprovadas pela fiscalização da obra.
- O pagamento será baseado nas quantidades medidas e verificadas, conforme os preços unitários estabelecidos.

Normas e Segurança:

- A execução do serviço deve seguir as normas técnicas pertinentes à instalação elétrica, garantindo a segurança dos trabalhadores e a qualidade da instalação.
- Utilização de Equipamentos de Proteção Individual (EPIs) adequados durante todas as etapas do processo.

Essa especificação visa assegurar que o fornecimento e a instalação do Interruptor Diferencial Residual bipolar, com corrente nominal de 20A e sensibilidade de 30 mA, sejam realizados de forma eficiente, segura e em conformidade com as exigências técnicas, garantindo a funcionalidade e a segurança do sistema elétrico.

INTERRUPTOR DIFERENCIAL RESIDUAL BIPOLAR 25A, SENSIBILIDADE 30 mA

Serviço: Fornecimento e instalação de Interruptor Diferencial Residual (IDR) bipolar, com corrente nominal de 25A e sensibilidade de 30 mA.

Descrição do Serviço: Este serviço consiste no fornecimento e instalação de um Interruptor Diferencial Residual bipolar, projetado para proteger circuitos elétricos contra fugas de corrente que podem causar choques elétricos e incêndios. O IDR terá uma corrente nominal de 25A e uma sensibilidade de 30 mA, sendo adequado para proteger circuitos em



ESTADO DO MARANHÃO
PREFEITURA DE SÃO JOÃO DOS PATOS - MA
Avenida Getúlio Vargas, 135 - Centro. CEP 65665-000
www.saojoaodospatos.ma.gov.br



residências e estabelecimentos comerciais.

Materiais Inclusos:

- Interruptor Diferencial Residual bipolar, 25A, 30 mA.



- Acessórios necessários para instalação (se aplicável).

Etapas do Serviço:

1. Preparação da Área:

- Limpeza da área onde o IDR será instalado, assegurando que não haja obstruções.
- Verificação do quadro de distribuição para garantir que haja espaço disponível e condições adequadas para a instalação do IDR.

2. Desconexão da Alimentação:

- Desligamento da alimentação elétrica do quadro de distribuição antes de iniciar a instalação, garantindo a segurança do trabalho.

3. Instalação do IDR:

- Posicionamento do IDR no trilho DIN do quadro de distribuição, fixando-o adequadamente.
- Conexão dos fios de entrada e saída ao IDR, assegurando que as conexões estejam firmes e seguras.

4. Verificação da Instalação:

- Inspeção das conexões para garantir que estejam corretas e seguras, evitando qualquer risco de falhas no sistema.
- Certificação de que o IDR está devidamente montado e alinhado no quadro.

5. Reconexão da Alimentação:

- Ligação da alimentação elétrica do quadro de distribuição novamente, testando o funcionamento do IDR para garantir que opera corretamente.
- Realização do teste de funcionamento utilizando o botão de teste do IDR, verificando se o dispositivo desarma conforme esperado.

6. Documentação:

- Registro da instalação para fins de controle e futuras referências.

Critérios de Medição:

- O serviço será medido em unidades de IDRs instalados, de acordo com as quantidades efetivamente realizadas e aprovadas pela fiscalização da obra.
- O pagamento será baseado nas quantidades medidas e verificadas, conforme os preços unitários estabelecidos.

Normas e Segurança:



ESTADO DO MARANHÃO
PREFEITURA DE SÃO JOÃO DOS PATOS - MA
Avenida Getúlio Vargas, 135 - Centro. CEP 65665-000
www.saojoaodospatos.ma.gov.br



- A execução do serviço deve seguir as normas técnicas pertinentes à instalação elétrica, garantindo a segurança dos trabalhadores e a qualidade da instalação.
- Utilização de Equipamentos de Proteção Individual (EPIs) adequados durante todas as etapas do processo.



Essa especificação visa assegurar que o fornecimento e a instalação do Interruptor Diferencial Residual bipolar, com corrente nominal de 25A e sensibilidade de 30 mA, sejam realizados de forma eficiente, segura e em conformidade com as exigências técnicas, garantindo a funcionalidade e a segurança do sistema elétrico.

INTERRUPTOR DIFERENCIAL RESIDUAL BIPOLAR 40A, SENSIBILIDADE 30 mA

Serviço: Fornecimento e instalação de Interruptor Diferencial Residual (IDR) bipolar, com corrente nominal de 40A e sensibilidade de 30 mA.

Descrição do Serviço: Este serviço consiste no fornecimento e instalação de um Interruptor Diferencial Residual bipolar, projetado para proteger circuitos elétricos contra fugas de corrente que podem causar choques elétricos e incêndios. O IDR terá uma corrente nominal de 40A e uma sensibilidade de 30 mA, sendo adequado para proteger circuitos em aplicações residenciais e comerciais.

Materiais Inclusos:

- Interruptor Diferencial Residual bipolar, 40A, 30 mA.
- Acessórios necessários para instalação (se aplicável).

Etapas do Serviço:

1. Preparação da Área:

- Limpeza da área onde o IDR será instalado, assegurando que não haja obstruções.
- Verificação do quadro de distribuição para garantir que haja espaço disponível e condições adequadas para a instalação do IDR.

2. Desconexão da Alimentação:

- Desligamento da alimentação elétrica do quadro de distribuição antes de iniciar a instalação, garantindo a segurança do trabalho.

3. Instalação do IDR:

- Posicionamento do IDR no trilho DIN do quadro de distribuição, fixando-o adequadamente.
- Conexão dos fios de entrada e saída ao IDR, assegurando que as conexões estejam firmes e seguras.

4. Verificação da Instalação:

- Inspeção das conexões para garantir que estejam corretas e seguras, evitando qualquer risco de falhas no sistema.

- Certificação de que o IDR está devidamente montado e alinhado no quadro.

5. Reconexão da Alimentação:

- Ligação da alimentação elétrica do quadro de distribuição novamente, testando o funcionamento do IDR para garantir que opera corretamente.



- Realização do teste de funcionamento utilizando o botão de teste do IDR, verificando se o dispositivo desarma conforme esperado.

6. Documentação:

- Registro da instalação para fins de controle e futuras referências.

Critérios de Medição:

- O serviço será medido em unidades de IDRs instalados, de acordo com as quantidades efetivamente realizadas e aprovadas pela fiscalização da obra.
- O pagamento será baseado nas quantidades medidas e verificadas, conforme os preços unitários estabelecidos.

Normas e Segurança:

- A execução do serviço deve seguir as normas técnicas pertinentes à instalação elétrica, garantindo a segurança dos trabalhadores e a qualidade da instalação.
- Utilização de Equipamentos de Proteção Individual (EPIs) adequados durante todas as etapas do processo.

Essa especificação visa assegurar que o fornecimento e a instalação do Interruptor Diferencial Residual bipolar, com corrente nominal de 40A e sensibilidade de 30 mA, sejam realizados de forma eficiente, segura e em conformidade com as exigências técnicas, garantindo a funcionalidade e a segurança do sistema elétrico.

CAIXA OCTOGONAL DE FUNDO MOVEL, EM PVC, DE 3" X 3", PARA ELETRODUTO FLEXIVEL CORRUGADO

Descrição do Produto: Caixa octogonal de fundo móvel, fabricada em PVC, com dimensões de 3" x 3", projetada para acomodar eletrodutos flexíveis corrugados. Esta caixa é ideal para instalações elétricas, permitindo a passagem e proteção dos fios elétricos, além de facilitar a conexão de dispositivos e pontos de luz.

Características Técnicas:

- **Material:** PVC (Policloreto de Vinila), garantindo resistência e durabilidade.
- **Formato:** Octogonal, proporcionando uma instalação mais versátil e prática.
- **Dimensões:** 3 polegadas por 3 polegadas, adequada para a maioria das aplicações residenciais e comerciais.
- **Fundo Móvel:** Facilita o acesso e a instalação dos componentes elétricos, permitindo ajustes conforme necessário.
- **Compatibilidade:** Projetada para uso com eletrodutos flexíveis corrugados, assegurando



ESTADO DO MARANHÃO
PREFEITURA DE SÃO JOÃO DOS PATOS - MA
Avenida Getúlio Vargas, 135 - Centro. CEP 65665-000
www.saojoaodospatos.ma.gov.br



uma conexão segura e eficaz.

Aplicações:

- Instalações elétricas em residências, escritórios e indústrias.



- Conexões de pontos de luz, tomadas e outros dispositivos elétricos.
- Proteção de fiações elétricas em ambientes internos e externos.

Vantagens:

- **Facilidade de Instalação:** A estrutura octogonal e o fundo móvel permitem uma instalação rápida e eficiente.
- **Durabilidade:** O material em PVC oferece resistência a impactos e variações climáticas, garantindo longa vida útil.
- **Versatilidade:** Adequada para diversos tipos de instalação elétrica, proporcionando flexibilidade no projeto.

CrITÉrios de Medição:

- A medição do fornecimento será feita em unidades de caixas octogonais instaladas ou fornecidas, conforme as quantidades efetivamente realizadas e aprovadas pela fiscalização da obra.

Normas e Segurança:

- O produto deve atender às normas técnicas pertinentes à instalação elétrica, garantindo a segurança e a qualidade do sistema elétrico.
- Recomenda-se a utilização de Equipamentos de Proteção Individual (EPIs) durante a instalação.

Essa especificação visa assegurar que a caixa octogonal de fundo móvel em PVC, com dimensões de 3" x 3", seja fornecida e instalada de acordo com as exigências técnicas, garantindo a funcionalidade e a segurança da instalação elétrica.

CAIXA RETANGULAR 4" X 4" BAIXA (0,30 M DO PISO), PVC, INSTALADA EM PAREDE - FORNECIMENTO E INSTALAÇÃO. AF 03/2023

Serviço: Fornecimento e instalação de caixa retangular baixa, com dimensões de 4" x 4", fabricada em PVC, instalada a 0,30 m do piso.

Código: AF_03/2023

Descrição do Serviço: Este serviço consiste no fornecimento e instalação de uma caixa retangular baixa, projetada para ser instalada em paredes, a uma altura de 0,30 metros do piso. A caixa é fabricada em PVC, assegurando resistência e durabilidade, e é ideal para proteger conexões elétricas e permitir o acesso a tomadas e dispositivos.

Materiais Inclusos:

- Caixa retangular em PVC, 4" x 4".



ESTADO DO MARANHÃO
PREFEITURA DE SÃO JOÃO DOS PATOS - MA
Avenida Getúlio Vargas, 135 - Centro. CEP 65665-000
www.saojoaodospatos.ma.gov.br



- Acessórios necessários para instalação (parafusos, buchas, etc.).

Etapas do Serviço:

1. Preparação da Área:



- Limpeza da área onde a caixa será instalada, assegurando que não haja obstruções.
- Verificação da parede para garantir que a altura de 0,30 m do piso seja respeitada e que a superfície esteja adequada para a instalação.

2. Marcação da Posição:

- Marcação da posição exata onde a caixa será instalada na parede, assegurando que esteja alinhada e nivelada.

3. Instalação da Caixa:

- Realização da abertura na parede, se necessário, para acomodar a caixa.
- Fixação da caixa na parede utilizando os acessórios apropriados (parafusos e buchas), garantindo que esteja segura e bem posicionada.

4. Conexões Elétricas:

- Realização das conexões elétricas necessárias na caixa, conforme o projeto elétrico.
- Assegurar que todas as conexões estejam firmes e seguras, evitando riscos de curto-circuito.

5. Verificação da Instalação:

- Inspeção da instalação para garantir que a caixa esteja corretamente instalada e que as conexões elétricas estejam seguras.
- Teste das conexões, se aplicável, para assegurar o funcionamento adequado.

6. Documentação:

- Registro da instalação para fins de controle e futuras referências.

Critérios de Medição:

- O serviço será medido em unidades de caixas instaladas, de acordo com as quantidades efetivamente realizadas e aprovadas pela fiscalização da obra.
- O pagamento será baseado nas quantidades medidas e verificadas, conforme os preços unitários estabelecidos.

Normas e Segurança:

- A execução do serviço deve seguir as normas técnicas pertinentes à instalação elétrica, garantindo a segurança dos trabalhadores e a qualidade da instalação.
- Utilização de Equipamentos de Proteção Individual (EPIs) adequados durante todas as etapas do processo.



ESTADO DO MARANHÃO
PREFEITURA DE SÃO JOÃO DOS PATOS - MA
Avenida Getúlio Vargas, 135 - Centro. CEP 65665-000
www.saojoaodospatos.ma.gov.br



Essa especificação visa assegurar que o fornecimento e a instalação da caixa retangular baixa em PVC, com dimensões de 4" x 4" e instalada a 0,30 m do piso, sejam realizados de forma eficiente, segura e em conformidade com as exigências técnicas, garantindo a funcionalidade e a segurança do sistema elétrico.



CAIXA RETANGULAR 4" X 2" MÉDIA (1,30 M DO PISO), PVC, INSTALADA EM PAREDE - FORNECIMENTO E INSTALAÇÃO. AF 03/2023

Serviço: Fornecimento e instalação de caixa retangular média, com dimensões de 4" x 2", fabricada em PVC, instalada a 1,30 m do piso.

Código:AF_03/2023

Descrição do Serviço: Este serviço consiste no fornecimento e instalação de uma caixa retangular média, projetada para ser instalada em paredes a uma altura de 1,30 metros do piso. A caixa, fabricada em PVC, assegura resistência e durabilidade, sendo ideal para proteger conexões elétricas e permitir o acesso a tomadas e dispositivos.

Materiais Inclusos:

- Caixa retangular em PVC, 4" x 2".
- Acessórios necessários para instalação (parafusos, buchas, etc.).

Etapas do Serviço:

1. Preparação da Área:

- Limpeza da área onde a caixa será instalada, assegurando que não haja obstruções.
- Verificação da parede para garantir que a altura de 1,30 m do piso seja respeitada e que a superfície esteja adequada para a instalação.

2. Marcação da Posição:

- Marcação da posição exata onde a caixa será instalada na parede, assegurando que esteja alinhada e nivelada.

3. Instalação da Caixa:

- Realização da abertura na parede, se necessário, para acomodar a caixa.
- Fixação da caixa na parede utilizando os acessórios apropriados (parafusos e buchas), garantindo que esteja segura e bem posicionada.

4. Conexões Elétricas:

- Realização das conexões elétricas necessárias na caixa, conforme o projeto elétrico.
- Assegurar que todas as conexões estejam firmes e seguras, evitando riscos de curto-circuito.

5. Verificação da Instalação:



ESTADO DO MARANHÃO
PREFEITURA DE SÃO JOÃO DOS PATOS - MA
Avenida Getúlio Vargas, 135 - Centro. CEP 65665-000
www.saojoaodospatos.ma.gov.br



- Inspeção da instalação para garantir que a caixa esteja corretamente instalada e que as conexões elétricas estejam seguras.
- Teste das conexões, se aplicável, para assegurar o funcionamento adequado.



6. Documentação:

- Registro da instalação para fins de controle e futuras referências.

Critérios de Medição:

- O serviço será medido em unidades de caixas instaladas, de acordo com as quantidades efetivamente realizadas e aprovadas pela fiscalização da obra.
- O pagamento será baseado nas quantidades medidas e verificadas, conforme os preços unitários estabelecidos.

Normas e Segurança:

- A execução do serviço deve seguir as normas técnicas pertinentes à instalação elétrica, garantindo a segurança dos trabalhadores e a qualidade da instalação.
- Utilização de Equipamentos de Proteção Individual (EPIs) adequados durante todas as etapas do processo.

Essa especificação visa assegurar que o fornecimento e a instalação da caixa retangular média em PVC, com dimensões de 4" x 2" e instalada a 1,30 m do piso, sejam realizados de forma eficiente, segura e em conformidade com as exigências técnicas, garantindo a funcionalidade e a segurança do sistema elétrico.

ESPELHO / PLACA CEGA 4" X 4", PARA INSTALACAO DE TOMADAS E INTERRUPTORES

Descrição do Produto: Espelho ou placa cega de 4" x 4", projetada para instalação em pontos de tomadas e interruptores. Este acessório é utilizado para cobrir aberturas em caixas elétricas quando não há dispositivos instalados, proporcionando um acabamento estético e seguro.

Características Técnicas:

- **Dimensões:** 4" x 4", compatível com a maioria das caixas de embutir para tomadas e interruptores.
- **Material:** Pode ser fabricada em plástico ou metal, dependendo da necessidade do projeto e das especificações do cliente.
- **Acabamento:** Disponível em diferentes cores e texturas, permitindo uma melhor harmonização com o ambiente.
- **Instalação:** Facilita a cobertura de caixas elétricas não utilizadas, evitando o acesso acidental a fiações expostas e garantindo a segurança do usuário.

Aplicações:

- Utilizada em ambientes residenciais, comerciais e industriais para cobrir caixas de



ESTADO DO MARANHÃO
PREFEITURA DE SÃO JOÃO DOS PATOS - MA
Avenida Getúlio Vargas, 135 - Centro. CEP 65665-000
www.saojoaodospatos.ma.gov.br



tomadas e interruptores que não estão em uso.

- Ideal para projetos de reforma e construção, onde a estética e a segurança são prioridades.



Vantagens:

- **Acabamento Estético:** Proporciona um visual limpo e organizado ao ambiente, ocultando aberturas desnecessárias.
- **Segurança:** Impede o acesso a fiações elétricas expostas, reduzindo o risco de acidentes.
- **Facilidade de Instalação:** Pode ser instalada rapidamente, utilizando apenas parafusos ou encaixes, dependendo do design da placa.

CrITÉrios de Medição:

- O fornecimento será medido em unidades de espelhos ou placas cegas instaladas, de acordo com as quantidades efetivamente realizadas e aprovadas pela fiscalização da obra.

Normas e Segurança:

- O produto deve atender às normas técnicas pertinentes à instalação elétrica, garantindo a segurança e a qualidade do sistema elétrico.
- Recomenda-se a utilização de Equipamentos de Proteção Individual (EPIs) durante a instalação.

Essa especificação visa assegurar que o fornecimento e a instalação do espelho ou placa cega de 4" x 4" sejam realizados de forma eficiente, segura e em conformidade com as exigências técnicas, garantindo um acabamento adequado e a segurança do sistema elétrico.

TOMADA MÉDIA DE EMBUTIR (1 MÓDULO), 2P+T 10 A, INCLUINDO SUPORTE E PLACA - FORNECIMENTO E INSTALAÇÃO. AF 03/2023

Serviço: Fornecimento e instalação de tomada média de embutir, 1 módulo, 2P+T (duas fases + terra), com corrente nominal de 10 A, incluindo suporte e placa.

Código: AF_03/2023

Descrição do Serviço: Este serviço consiste no fornecimento e instalação de uma tomada média de embutir, projetada para ser instalada em paredes ou móveis, com um módulo, 2P+T e capacidade para 10 A. A instalação inclui o suporte necessário e a placa para acabamento.

Materiais Inclusos:

- Tomada média de embutir, 1 módulo, 2P+T 10 A.
- Suporte para fixação da tomada.
- Placa de acabamento compatível com a tomada.
- Acessórios necessários para instalação (parafusos, buchas, etc.).



ESTADO DO MARANHÃO
PREFEITURA DE SÃO JOÃO DOS PATOS - MA
Avenida Getúlio Vargas, 135 - Centro. CEP 65665-000
www.saojoaodospatos.ma.gov.br



Etapas do Serviço:

1. Preparação da Área:



- Limpeza da área onde a tomada será instalada, assegurando que não haja obstruções.
- Verificação da caixa de embutir para garantir que esteja em conformidade com as dimensões da tomada.

2. Instalação do Suporte:

- Fixação do suporte da tomada na caixa de embutir, assegurando que esteja bem posicionado e alinhado.

3. Conexões Elétricas:

- Realização das conexões elétricas na parte traseira da tomada, conforme o projeto elétrico.
- Assegurar que todas as conexões estejam firmes e seguras, evitando riscos de curto-circuito.

4. Instalação da Tomada:

- Montagem da tomada no suporte, garantindo que esteja segura e devidamente fixada.
- Colocação da placa de acabamento sobre a tomada, proporcionando um visual limpo e organizado.

5. Verificação da Instalação:

- Inspeção da instalação para garantir que a tomada esteja corretamente instalada e que as conexões elétricas estejam seguras.
- Teste da tomada para assegurar que está funcionando corretamente.

6. Documentação:

- Registro da instalação para fins de controle e futuras referências.

Critérios de Medição:

- O serviço será medido em unidades de tomadas instaladas, de acordo com as quantidades efetivamente realizadas e aprovadas pela fiscalização da obra.
- O pagamento será baseado nas quantidades medidas e verificadas, conforme os preços unitários estabelecidos.

Normas e Segurança:

- A execução do serviço deve seguir as normas técnicas pertinentes à instalação elétrica, garantindo a segurança dos trabalhadores e a qualidade da instalação.
- Utilização de Equipamentos de Proteção Individual (EPIs) adequados durante todas as



ESTADO DO MARANHÃO
PREFEITURA DE SÃO JOÃO DOS PATOS - MA
Avenida Getúlio Vargas, 135 - Centro. CEP 65665-000
www.saojoaodospatos.ma.gov.br



etapas do processo.

Essa especificação visa assegurar que o fornecimento e a instalação da tomada média de embutir, 1 módulo, 2P+T 10 A, incluindo suporte e placa, sejam realizados de forma eficiente,



segura e em conformidade com as exigências técnicas, garantindo a funcionalidade e a segurança do sistema elétrico.

TOMADA MÉDIA DE EMBUTIR (1 MÓDULO), 2P+T 20 A, INCLUINDO SUPORTE E PLACA - FORNECIMENTO E INSTALAÇÃO. AF 03/2023

Serviço: Fornecimento e instalação de tomada média de embutir, 1 módulo, 2P+T (duas fases + terra), com corrente nominal de 20 A, incluindo suporte e placa.

Código: AF_03/2023

Descrição do Serviço: Este serviço consiste no fornecimento e instalação de uma tomada média de embutir, projetada para ser instalada em paredes ou móveis, com um módulo, 2P+T e capacidade para 20 A. A instalação inclui o suporte necessário e a placa para acabamento, adequada para aplicações que exigem maior corrente elétrica.

Materiais Inclusos:

- Tomada média de embutir, 1 módulo, 2P+T 20 A.
- Suporte para fixação da tomada.
- Placa de acabamento compatível com a tomada.
- Acessórios necessários para instalação (parafusos, buchas, etc.).

Etapas do Serviço:

- 1. Preparação da Área:**
 - Limpeza da área onde a tomada será instalada, assegurando que não haja obstruções.
 - Verificação da caixa de embutir para garantir que esteja em conformidade com as dimensões da tomada.
- 2. Instalação do Suporte:**
 - Fixação do suporte da tomada na caixa de embutir, assegurando que esteja bem posicionado e alinhado.
- 3. Conexões Elétricas:**
 - Realização das conexões elétricas na parte traseira da tomada, conforme o projeto elétrico.
 - Assegurar que todas as conexões estejam firmes e seguras, evitando riscos de curto-circuito.
- 4. Instalação da Tomada:**



ESTADO DO MARANHÃO
PREFEITURA DE SÃO JOÃO DOS PATOS - MA
Avenida Getúlio Vargas, 135 - Centro. CEP 65665-000
www.saojoaodospatos.ma.gov.br



- Montagem da tomada no suporte, garantindo que esteja segura e devidamente fixada.



- Colocação da placa de acabamento sobre a tomada, proporcionando um visual limpo e organizado.

5. Verificação da Instalação:

- Inspeção da instalação para garantir que a tomada esteja corretamente instalada e que as conexões elétricas estejam seguras.
- Teste da tomada para assegurar que está funcionando corretamente.

6. Documentação:

- Registro da instalação para fins de controle e futuras referências.

Critérios de Medição:

- O serviço será medido em unidades de tomadas instaladas, de acordo com as quantidades efetivamente realizadas e aprovadas pela fiscalização da obra.
- O pagamento será baseado nas quantidades medidas e verificadas, conforme os preços unitários estabelecidos.

Normas e Segurança:

- A execução do serviço deve seguir as normas técnicas pertinentes à instalação elétrica, garantindo a segurança dos trabalhadores e a qualidade da instalação.
- Utilização de Equipamentos de Proteção Individual (EPIs) adequados durante todas as etapas do processo.

Essa especificação visa assegurar que o fornecimento e a instalação da tomada média de embutir, 1 módulo, 2P+T 20 A, incluindo suporte e placa, sejam realizados de forma eficiente, segura e em conformidade com as exigências técnicas, garantindo a funcionalidade e a segurança do sistema elétrico.

LUMINARIA DE TETO PLAFON/PLAFONIER EM PLASTICO COM BASE E27, POTENCIA MAXIMA 60 W COM LÂMPADA LED 10W

Descrição do Produto: Luminária de teto do tipo plafon/plafonier, fabricada em plástico, com base E27, projetada para uso em ambientes internos. A luminária possui uma potência máxima de 60 W e acompanha uma lâmpada LED de 10 W, proporcionando eficiência energética e boa iluminação.

Características Técnicas:

- **Material:** Plástico, garantindo leveza e resistência.
- **Tipo de Instalação:** Teto (plafon/plafonier).



ESTADO DO MARANHÃO
PREFEITURA DE SÃO JOÃO DOS PATOS - MA
Avenida Getúlio Vargas, 135 - Centro. CEP 65665-000
www.saojoaodospatos.ma.gov.br



- **Base:** E27, compatível com lâmpadas comuns e LED.
- **Potência Máxima:** 60 W (para lâmpadas incandescentes ou fluorescentes).
- **Lâmpada Acompanha:** Lâmpada LED 10 W, que proporciona economia de energia e menor aquecimento.



- **Cor da Luz:** Geralmente disponível em opções de luz branca fria, neutra ou quente, dependendo da necessidade do ambiente.
- **Dimensões:** Variáveis; especificar conforme o modelo.

Aplicações:

- Ideal para iluminação de ambientes residenciais, como salas, quartos, corredores e cozinhas.
- Pode ser utilizada em ambientes comerciais, como escritórios e lojas, proporcionando uma iluminação agradável e eficiente.

Vantagens:

- **Eficiência Energética:** A lâmpada LED de 10 W consome menos energia em comparação com lâmpadas tradicionais, resultando em economia na conta de energia.
- **Durabilidade:** Lâmpadas LED possuem uma vida útil prolongada, reduzindo a necessidade de trocas frequentes.
- **Design Moderno:** O design da luminária se adapta a diferentes estilos de decoração, proporcionando um acabamento estético ao ambiente.

Critérios de Medição:

- O fornecimento e a instalação da luminária serão medidos em unidades de luminárias instaladas, de acordo com as quantidades efetivamente realizadas e aprovadas pela fiscalização da obra.

Normas e Segurança:

- A luminária e a instalação devem atender às normas técnicas pertinentes à segurança elétrica, garantindo a qualidade e a segurança do sistema de iluminação.
- Recomenda-se a utilização de Equipamentos de Proteção Individual (EPIs) durante a instalação.

Essa especificação visa assegurar que o fornecimento e a instalação da luminária de teto plafon/plafonier em plástico, com base E27 e lâmpada LED de 10 W, sejam realizados de forma eficiente, segura e em conformidade com as exigências técnicas, garantindo a funcionalidade e a segurança do sistema de iluminação.

INTERRUPTOR SIMPLES (1 MÓDULO), 10A/250V, INCLUINDO SUPORTE E PLACA - FORNECIMENTO E INSTALAÇÃO. AF 03/2023

Serviço: Fornecimento e instalação de interruptor simples, 1 módulo, com corrente nominal



ESTADO DO MARANHÃO
PREFEITURA DE SÃO JOÃO DOS PATOS - MA
Avenida Getúlio Vargas, 135 - Centro. CEP 65665-000
www.saojoaodospatos.ma.gov.br



de 10 A e tensão de 250 V, incluindo suporte e placa.

Código:AF_03/2023



Descrição do Serviço: Este serviço consiste no fornecimento e instalação de um interruptor simples, projetado para ser utilizado em circuitos elétricos, permitindo o controle de dispositivos de iluminação e outros aparelhos elétricos. O interruptor é de 1 módulo, com capacidade para 10 A e tensão de 250 V, e a instalação inclui o suporte necessário e a placa para acabamento.

Materiais Inclusos:

- Interruptor simples, 1 módulo, 10 A/250 V.
- Suporte para fixação do interruptor.
- Placa de acabamento compatível com o interruptor.
- Acessórios necessários para instalação (parafusos, buchas, etc.).

Etapas do Serviço:

1. Preparação da Área:

- Limpeza da área onde o interruptor será instalado, assegurando que não haja obstruções.
- Verificação da caixa de embutir para garantir que esteja em conformidade com as dimensões do interruptor.

2. Instalação do Suporte:

- Fixação do suporte do interruptor na caixa de embutir, assegurando que esteja bem posicionado e alinhado.

3. Conexões Elétricas:

- Realização das conexões elétricas na parte traseira do interruptor, conforme o projeto elétrico.
- Assegurar que todas as conexões estejam firmes e seguras, evitando riscos de curto-circuito.

4. Instalação do Interruptor:

- Montagem do interruptor no suporte, garantindo que esteja seguro e devidamente fixado.
- Colocação da placa de acabamento sobre o interruptor, proporcionando um visual limpo e organizado.

5. Verificação da Instalação:

- Inspeção da instalação para garantir que o interruptor esteja corretamente instalado e que as conexões elétricas estejam seguras.

- Teste do interruptor para assegurar que está funcionando corretamente.

6. Documentação:

- Registro da instalação para fins de controle e futuras referências.



Critérios de Medição:

- O serviço será medido em unidades de interruptores instalados, de acordo com as quantidades efetivamente realizadas e aprovadas pela fiscalização da obra.
- O pagamento será baseado nas quantidades medidas e verificadas, conforme os preços unitários estabelecidos.

Normas e Segurança:

- A execução do serviço deve seguir as normas técnicas pertinentes à instalação elétrica, garantindo a segurança dos trabalhadores e a qualidade da instalação.
- Utilização de Equipamentos de Proteção Individual (EPIs) adequados durante todas as etapas do processo.

Essa especificação visa assegurar que o fornecimento e a instalação do interruptor simples, 1 módulo, 10 A/250 V, incluindo suporte e placa, sejam realizados de forma eficiente, segura e em conformidade com as exigências técnicas, garantindo a funcionalidade e a segurança do sistema elétrico.

INTERRUPTOR SIMPLES (3 MÓDULOS), 10A/250V, INCLUINDO SUPORTE E PLACA - FORNECIMENTO E INSTALAÇÃO. AF 03/2023

Serviço: Fornecimento e instalação de interruptor simples de 3 módulos, com corrente nominal de 10 A e tensão de 250 V, incluindo suporte e placa.

Código: AF_03/2023

Descrição do Serviço: Este serviço abrange o fornecimento e a instalação de um interruptor simples de 3 módulos, projetado para controle de dispositivos elétricos, como luzes. O interruptor é classificado para 10 A e 250 V, e a instalação inclui o suporte necessário e a placa de acabamento.

Materiais Inclusos:

- Interruptor simples, 3 módulos, 10 A/250 V.
- Suporte de fixação do interruptor.
- Placa de acabamento compatível com o modelo do interruptor.
- Acessórios para instalação (parafusos, buchas, etc.).

Etapas do Serviço:

1. Preparação da Área:

- Limpeza e desobstrução da área onde o interruptor será instalado.



- Verificação da caixa de embutir para garantir conformidade com as dimensões do interruptor.

2. Instalação do Suporte:



- Fixação do suporte do interruptor na caixa de embutir, assegurando que esteja alinhado e posicionado corretamente.

3. Conexões Elétricas:

- Conexão dos fios na parte traseira do interruptor, de acordo com o projeto elétrico.
- Verificação da firmeza das conexões para evitar curtos-circuitos.

4. Instalação do Interruptor:

- Montagem do interruptor no suporte, garantindo que esteja bem fixo.
- Colocação da placa de acabamento sobre o interruptor para um visual organizado.

5. Verificação da Instalação:

- Inspeção final para garantir a instalação correta e segurança das conexões elétricas.
- Teste do interruptor para confirmar seu funcionamento.

6. Documentação:

- Registro da instalação para controle e futuras referências.

Critérios de Medição:

- O serviço será medido em unidades de interruptores instalados, conforme quantidades aprovadas pela fiscalização da obra.
- O pagamento será baseado nas quantidades verificadas e medidas.

Normas e Segurança:

- A execução deve seguir as normas técnicas de segurança elétrica, garantindo a qualidade da instalação.
- Uso de Equipamentos de Proteção Individual (EPIs) durante todas as etapas do trabalho.

Essa especificação assegura que o fornecimento e a instalação do interruptor simples de 3 módulos, 10 A/250 V, incluindo suporte e placa, sejam realizados de maneira eficiente e segura, em conformidade com as exigências técnicas, garantindo a funcionalidade e segurança do sistema elétrico.

INTERRUPTOR SIMPLES (2 MÓDULOS), 10A/250V, INCLUINDO SUPORTE E PLACA - FORNECIMENTO E INSTALAÇÃO. AF 03/2023

Serviço: Fornecimento e instalação de interruptor simples de 2 módulos, com corrente



ESTADO DO MARANHÃO
PREFEITURA DE SÃO JOÃO DOS PATOS - MA
Avenida Getúlio Vargas, 135 - Centro. CEP 65665-000
www.saojoaodospatos.ma.gov.br



nominal de 10 A e tensão de 250 V, incluindo suporte e placa.

Código: AF_03/2023

Descrição do Serviço: Este serviço inclui o fornecimento e a instalação de um interruptor simples de 2 módulos, projetado para controle de dispositivos elétricos, como luzes. O



interruptor é classificado para 10 A e 250 V, e a instalação inclui o suporte necessário e a placa de acabamento.

Materiais Inclusos:

- Interruptor simples, 2 módulos, 10 A/250 V.
- Suporte para fixação do interruptor.
- Placa de acabamento compatível com o modelo do interruptor.
- Acessórios necessários para instalação (parafusos, buchas, etc.).

Etapas do Serviço:

1. Preparação da Área:

- Limpeza e desobstrução da área onde o interruptor será instalado.
- Verificação da caixa de embutir para garantir que esteja em conformidade com as dimensões do interruptor.

2. Instalação do Suporte:

- Fixação do suporte do interruptor na caixa de embutir, assegurando que esteja bem posicionado e alinhado.

3. Conexões Elétricas:

- Realização das conexões elétricas na parte traseira do interruptor, de acordo com o projeto elétrico.
- Verificação da firmeza das conexões para evitar riscos de curto-circuito.

4. Instalação do Interruptor:

- Montagem do interruptor no suporte, garantindo que esteja seguro e devidamente fixado.
- Colocação da placa de acabamento sobre o interruptor, proporcionando um visual limpo e organizado.

5. Verificação da Instalação:

- Inspeção final da instalação para garantir que o interruptor esteja corretamente instalado e que as conexões elétricas estejam seguras.
- Teste do interruptor para assegurar que está funcionando corretamente.

6. Documentação:

- Registro da instalação para fins de controle e futuras referências.

Critérios de Medição:



ESTADO DO MARANHÃO
PREFEITURA DE SÃO JOÃO DOS PATOS - MA
Avenida Getúlio Vargas, 135 - Centro. CEP 65665-000
www.saojoaodospatos.ma.gov.br



- O serviço será medido em unidades de interruptores instalados, conforme quantidades efetivamente realizadas e aprovadas pela fiscalização da obra.
- O pagamento será baseado nas quantidades medidas e verificadas.



Normas e Segurança:

- A execução do serviço deve seguir as normas técnicas pertinentes à instalação elétrica, garantindo a segurança dos trabalhadores e a qualidade da instalação.
- Utilização de Equipamentos de Proteção Individual (EPIs) adequados durante todas as etapas do processo.

Essa especificação visa assegurar que o fornecimento e a instalação do interruptor simples de 2 módulos, 10 A/250 V, incluindo suporte e placa, sejam realizados de forma eficiente, segura e em conformidade com as exigências técnicas, garantindo a funcionalidade e a segurança do sistema elétrico.

CABO DE COBRE FLEXÍVEL ISOLADO, 1,5 MM², ANTI-CHAMA 450/750 V, PARA CIRCUITOS TERMINAIS - FORNECIMENTO E INSTALAÇÃO. AF_03/2023

Serviço: Fornecimento e instalação de cabo de cobre flexível isolado, com seção de 1,5 mm², classe anti-chama, com tensão nominal de 450/750 V, destinado a circuitos terminais.

Código:AF_03/2023

Descrição do Serviço: Este serviço abrange o fornecimento e instalação de cabo de cobre flexível isolado, projetado para garantir segurança e eficiência em circuitos elétricos terminais. O cabo é fabricado com isolamento anti-chama, o que o torna adequado para aplicações onde há risco de incêndio.

Características Técnicas:

- **Tipo de Cabo:** Cobre flexível.
- **Seção:** 1,5 mm².
- **Isolamento:** Anti-chama, proporcionando maior segurança em caso de superaquecimento ou incêndio.
- **Tensão Nominal:** 450/750 V, adequado para circuitos elétricos residenciais e comerciais.
- **Aplicação:** Ideal para circuitos terminais, como iluminação e tomadas.

Materiais Inclusos:

- Cabo de cobre flexível isolado, 1,5 mm², anti-chama 450/750 V.
- Conectores e terminais necessários para a instalação (se aplicável).
- Acessórios para fixação e proteção do cabo (braçadeiras, canaletas, etc.).

Etapas do Serviço:

1. Preparação da Área:



ESTADO DO MARANHÃO
PREFEITURA DE SÃO JOÃO DOS PATOS - MA
Avenida Getúlio Vargas, 135 - Centro. CEP 65665-000
www.saojoaodospatos.ma.gov.br



- Limpeza e desobstrução do local onde o cabo será instalado.
- Verificação da necessidade de canaletas ou conduítes para a passagem do cabo.

2. Corte e Medição:



- Medição da distância necessária para o cabeamento e corte do cabo de acordo com as especificações.

3. Instalação do Cabo:

- Passagem do cabo pelo local determinado, utilizando canaletas ou conduítes, se necessário.
- Fixação do cabo utilizando braçadeiras ou outros suportes adequados, garantindo que não haja tensão excessiva nas conexões.

4. Conexões Elétricas:

- Realização das conexões nas extremidades do cabo, utilizando conectores e terminais apropriados.
- Verificação da segurança e firmeza das conexões, evitando riscos de curto-circuito.

5. Verificação da Instalação:

- Inspeção final da instalação para garantir que o cabo esteja corretamente posicionado e fixado.
- Teste do circuito para assegurar que está funcionando corretamente.

6. Documentação:

- Registro da instalação para fins de controle e futuras referências.

Critérios de Medição:

- O serviço será medido em metros de cabo instalado, de acordo com as quantidades efetivamente realizadas e aprovadas pela fiscalização da obra.
- O pagamento será baseado nas quantidades medidas e verificadas.

Normas e Segurança:

- A execução do serviço deve seguir as normas técnicas pertinentes à instalação elétrica, garantindo a segurança dos trabalhadores e a qualidade da instalação.
- Utilização de Equipamentos de Proteção Individual (EPIs) adequados durante todas as etapas do processo.

Essa especificação visa assegurar que o fornecimento e a instalação do cabo de cobre flexível isolado, 1,5 mm², anti-chama 450/750 V, para circuitos terminais, sejam realizados de forma eficiente, segura e em conformidade com as exigências técnicas, garantindo a funcionalidade e a segurança do sistema elétrico.

CABO DE COBRE FLEXÍVEL ISOLADO, 10 MM², ANTI-CHAMA 450/750 V, PARA CIRCUITOS



ESTADO DO MARANHÃO
PREFEITURA DE SÃO JOÃO DOS PATOS - MA
Avenida Getúlio Vargas, 135 - Centro. CEP 65665-000
www.saojoaodospatos.ma.gov.br



TERMINAIS - FORNECIMENTO E INSTALAÇÃO. AF 03/2023

Serviço: Fornecimento e instalação de cabo de cobre flexível isolado, com seção de 10 mm², classe anti-chama, com tensão nominal de 450/750 V, destinado a circuitos terminais.



Código: AF_03/2023

Descrição do Serviço: Este serviço abrange o fornecimento e instalação de cabo de cobre flexível isolado, projetado para garantir segurança e eficiência em circuitos elétricos terminais. O cabo possui isolamento anti-chama, tornando-o adequado para aplicações em ambientes onde há risco de incêndio.

Características Técnicas:

- **Tipo de Cabo:** Cobre flexível.
- **Seção:** 10 mm².
- **Isolamento:** Anti-chama, proporcionando maior segurança em caso de superaquecimento ou incêndio.
- **Tensão Nominal:** 450/750 V, adequado para circuitos elétricos residenciais e comerciais.
- **Aplicação:** Ideal para circuitos terminais, como ligações de equipamentos e instalações elétricas de maior carga.

Materiais Inclusos:

- Cabo de cobre flexível isolado, 10 mm², anti-chama 450/750 V.
- Conectores e terminais necessários para a instalação (se aplicável).
- Acessórios para fixação e proteção do cabo (braçadeiras, canaletas, etc.).

Etapas do Serviço:

1. **Preparação da Área:**
 - Limpeza e desobstrução do local onde o cabo será instalado.
 - Verificação da necessidade de canaletas ou conduítes para a passagem do cabo.
2. **Corte e Medição:**
 - Medição da distância necessária para o cabeamento e corte do cabo de acordo com as especificações.
3. **Instalação do Cabo:**
 - Passagem do cabo pelo local determinado, utilizando canaletas ou conduítes, se necessário.
 - Fixação do cabo utilizando braçadeiras ou outros suportes adequados, garantindo que não haja tensão excessiva nas conexões.
4. **Conexões Elétricas:**
 - Realização das conexões nas extremidades do cabo, utilizando conectores e



ESTADO DO MARANHÃO
PREFEITURA DE SÃO JOÃO DOS PATOS - MA
Avenida Getúlio Vargas, 135 - Centro. CEP 65665-000
www.saojoaodospatos.ma.gov.br



terminais apropriados.

- Verificação da segurança e firmeza das conexões, evitando riscos de curto-circuito.

5. Verificação da Instalação:



- Inspeção final da instalação para garantir que o cabo esteja corretamente posicionado e fixado.
- Teste do circuito para assegurar que está funcionando corretamente.

6. Documentação:

- Registro da instalação para fins de controle e futuras referências.

Critérios de Medição:

- O serviço será medido em metros de cabo instalado, de acordo com as quantidades efetivamente realizadas e aprovadas pela fiscalização da obra.
- O pagamento será baseado nas quantidades medidas e verificadas.

Normas e Segurança:

- A execução do serviço deve seguir as normas técnicas pertinentes à instalação elétrica, garantindo a segurança dos trabalhadores e a qualidade da instalação.
- Utilização de Equipamentos de Proteção Individual (EPIs) adequados durante todas as etapas do processo.

Essa especificação tem como objetivo garantir que o fornecimento e a instalação do cabo de cobre flexível isolado, 10 mm², anti-chama 450/750 V, para circuitos terminais, sejam realizados de forma eficiente, segura e em conformidade com as exigências técnicas, assegurando a funcionalidade e a segurança do sistema elétrico.

CABO DE COBRE FLEXÍVEL ISOLADO, 2,5 MM², ANTI-CHAMA 450/750 V, PARA CIRCUITOS TERMINAIS - FORNECIMENTO E INSTALAÇÃO. AF_03/2023

Serviço: Fornecimento e instalação de cabo de cobre flexível isolado, com seção de 2,5 mm², classe anti-chama, com tensão nominal de 450/750 V, destinado a circuitos terminais.

Código: AF_03/2023

Descrição do Serviço: Este serviço abrange o fornecimento e instalação de cabo de cobre flexível isolado, ideal para aplicações em circuitos elétricos terminais, como tomadas e iluminação. O cabo é confeccionado com isolamento anti-chama, aumentando a segurança em ambientes onde há risco de incêndio.

Características Técnicas:

- **Tipo de Cabo:** Cobre flexível.
- **Seção:** 2,5 mm².
- **Isolamento:** Anti-chama, proporcionando maior segurança em caso de

superaquecimento.

- **Tensão Nominal:** 450/750 V, adequado para circuitos elétricos residenciais e comerciais.
- **Aplicação:** Ideal para circuitos terminais, como ligações de equipamentos e sistemas de iluminação.



Materiais Inclusos:

- Cabo de cobre flexível isolado, 2,5 mm², anti-chama 450/750 V.
- Conectores e terminais necessários para a instalação (se aplicável).
- Acessórios para fixação e proteção do cabo (braçadeiras, canaletas, etc.).

Etapas do Serviço:

1. Preparação da Área:

- Limpeza e desobstrução do local onde o cabo será instalado.
- Verificação da necessidade de canaletas ou conduítes para a passagem do cabo.

2. Corte e Medição:

- Medição da distância necessária para o cabeamento e corte do cabo de acordo com as especificações.

3. Instalação do Cabo:

- Passagem do cabo pelo local determinado, utilizando canaletas ou conduítes, se necessário.
- Fixação do cabo utilizando braçadeiras ou outros suportes adequados, garantindo que não haja tensão excessiva nas conexões.

4. Conexões Elétricas:

- Realização das conexões nas extremidades do cabo, utilizando conectores e terminais apropriados.
- Verificação da segurança e firmeza das conexões, evitando riscos de curto-circuito.

5. Verificação da Instalação:

- Inspeção final da instalação para garantir que o cabo esteja corretamente posicionado e fixado.
- Teste do circuito para assegurar que está funcionando corretamente.

6. Documentação:

- Registro da instalação para fins de controle e futuras referências.

Critérios de Medição:

- O serviço será medido em metros de cabo instalado, de acordo com as quantidades efetivamente realizadas e aprovadas pela fiscalização da obra.
- O pagamento será baseado nas quantidades medidas e verificadas.



ESTADO DO MARANHÃO
PREFEITURA DE SÃO JOÃO DOS PATOS - MA
Avenida Getúlio Vargas, 135 - Centro. CEP 65665-000
www.saojoaodospatos.ma.gov.br



Normas e Segurança:

- A execução do serviço deve seguir as normas técnicas pertinentes à instalação elétrica, garantindo a segurança dos trabalhadores e a qualidade da instalação.



- Utilização de Equipamentos de Proteção Individual (EPIs) adequados durante todas as etapas do processo.

Essa especificação visa assegurar que o fornecimento e a instalação do cabo de cobre flexível isolado, 2,5 mm², anti-chama 450/750 V, para circuitos terminais, sejam realizados de forma eficiente, segura e em conformidade com as exigências técnicas, garantindo a funcionalidade e a segurança do sistema elétrico.

CABO DE COBRE FLEXÍVEL ISOLADO, 4 MM², ANTI-CHAMA 450/750 V, PARA CIRCUITOS TERMINAIS - FORNECIMENTO E INSTALAÇÃO. AF_03/2023

Serviço: Fornecimento e instalação de cabo de cobre flexível isolado, com seção de 4 mm², classe anti-chama, com tensão nominal de 450/750 V, destinado a circuitos terminais.

Código: AF_03/2023

Descrição do Serviço: Este serviço compreende o fornecimento e instalação de cabo de cobre flexível isolado, projetado para uso em circuitos elétricos terminais, como tomadas e sistemas de iluminação. O cabo possui isolamento anti-chama, proporcionando maior segurança em ambientes suscetíveis a riscos de incêndio.

Características Técnicas:

- **Tipo de Cabo:** Cobre flexível.
- **Seção:** 4 mm².
- **Isolamento:** Anti-chama, garantindo proteção em caso de superaquecimento.
- **Tensão Nominal:** 450/750 V, adequado para instalações elétricas residenciais e comerciais.
- **Aplicação:** Ideal para circuitos terminais, como ligações de equipamentos e sistemas de iluminação.

Materiais Inclusos:

- Cabo de cobre flexível isolado, 4 mm², anti-chama 450/750 V.
- Conectores e terminais necessários para a instalação (se aplicável).
- Acessórios para fixação e proteção do cabo (braçadeiras, canaletas, etc.).

Etapas do Serviço:

1. Preparação da Área:

- Limpeza e desobstrução do local onde o cabo será instalado.
- Verificação da necessidade de canaletas ou conduítes para a passagem do cabo.

2. Corte e Medição:

- Medição da distância necessária para o cabeamento e corte do cabo de acordo com as especificações.



3. Instalação do Cabo:

- Passagem do cabo pelo local determinado, utilizando canaletas ou conduítes, se necessário.
- Fixação do cabo utilizando braçadeiras ou outros suportes adequados, garantindo que não haja tensão excessiva nas conexões.

4. Conexões Elétricas:

- Realização das conexões nas extremidades do cabo, utilizando conectores e terminais apropriados.
- Verificação da segurança e firmeza das conexões, evitando riscos de curto-circuito.

5. Verificação da Instalação:

- Inspeção final da instalação para garantir que o cabo esteja corretamente posicionado e fixado.
- Teste do circuito para assegurar que está funcionando corretamente.

6. Documentação:

- Registro da instalação para fins de controle e futuras referências.

Critérios de Medição:

- O serviço será medido em metros de cabo instalado, de acordo com as quantidades efetivamente realizadas e aprovadas pela fiscalização da obra.
- O pagamento será baseado nas quantidades medidas e verificadas.

Normas e Segurança:

- A execução do serviço deve seguir as normas técnicas pertinentes à instalação elétrica, garantindo a segurança dos trabalhadores e a qualidade da instalação.
- Utilização de Equipamentos de Proteção Individual (EPIs) adequados durante todas as etapas do processo.

Essa especificação tem como objetivo garantir que o fornecimento e a instalação do cabo de cobre flexível isolado, 4 mm², anti-chama 450/750 V, para circuitos terminais, sejam realizados de forma eficiente, segura e em conformidade com as exigências técnicas, assegurando a funcionalidade e a segurança do sistema elétrico.

CABO DE COBRE FLEXÍVEL ISOLADO, 10 MM², ANTI-CHAMA 0,6/1,0 KV, PARA DISTRIBUIÇÃO - FORNECIMENTO E INSTALAÇÃO. AF 10/2020

Serviço: Fornecimento e instalação de cabo de cobre flexível isolado, com seção de 10 mm²,



ESTADO DO MARANHÃO
PREFEITURA DE SÃO JOÃO DOS PATOS - MA
Avenida Getúlio Vargas, 135 - Centro. CEP 65665-000
www.saojoaodospatos.ma.gov.br



classe anti-chama, com tensão nominal de 0,6/1,0 kV, destinado à distribuição elétrica.

Código: AF_10/2020



Descrição do Serviço: Este serviço envolve o fornecimento e a instalação de um cabo de cobre flexível isolado, projetado para aplicações de distribuição elétrica. O cabo é fabricado com isolamento anti-chama, assegurando maior segurança em casos de riscos de incêndio e superaquecimento.

Características Técnicas:

- **Tipo de Cabo:** Cobre flexível.
- **Seção:** 10 mm².
- **Isolamento:** Anti-chama, aumentando a segurança em situações críticas.
- **Tensão Nominal:** 0,6/1,0 kV, adequado para sistemas de distribuição elétrica em ambientes residenciais e industriais.
- **Aplicação:** Ideal para circuitos de distribuição de energia, conectando quadros de distribuição a circuitos elétricos.

Materiais Inclusos:

- Cabo de cobre flexível isolado, 10 mm², anti-chama 0,6/1,0 kV.
- Conectores e terminais necessários para a instalação (se aplicável).
- Acessórios para fixação e proteção do cabo (braçadeiras, canaletas, etc.).

Etapas do Serviço:

1. **Preparação da Área:**
 - Limpeza e desobstrução do local onde o cabo será instalado.
 - Avaliação da necessidade de canaletas ou conduítes para a passagem do cabo.
2. **Corte e Medição:**
 - Medição da distância necessária para o cabeamento e corte do cabo de acordo com as especificações.
3. **Instalação do Cabo:**
 - Passagem do cabo pelo local determinado, utilizando canaletas ou conduítes, conforme necessário.
 - Fixação do cabo utilizando braçadeiras ou outros suportes apropriados, garantindo que não haja tensão excessiva nas conexões.
4. **Conexões Elétricas:**
 - Realização das conexões nas extremidades do cabo, utilizando conectores e terminais adequados.



ESTADO DO MARANHÃO
PREFEITURA DE SÃO JOÃO DOS PATOS - MA
Avenida Getúlio Vargas, 135 - Centro. CEP 65665-000
www.saojoaodospatos.ma.gov.br



- Verificação da segurança e firmeza das conexões, evitando riscos de curto-circuito.

5. Verificação da Instalação:



- Inspeção final da instalação para garantir que o cabo esteja corretamente posicionado e fixado.
- Teste do circuito para assegurar que está funcionando corretamente.

6. Documentação:

- Registro da instalação para fins de controle e futuras referências.

Critérios de Medição:

- O serviço será medido em metros de cabo instalado, de acordo com as quantidades efetivamente realizadas e aprovadas pela fiscalização da obra.
- O pagamento será baseado nas quantidades medidas e verificadas.

Normas e Segurança:

- A execução do serviço deve seguir as normas técnicas pertinentes à instalação elétrica, garantindo a segurança dos trabalhadores e a qualidade da instalação.
- Utilização de Equipamentos de Proteção Individual (EPIs) adequados durante todas as etapas do processo.

Essa especificação tem como objetivo garantir que o fornecimento e a instalação do cabo de cobre flexível isolado, 10 mm², anti-chama 0,6/1,0 kV, para distribuição elétrica, sejam realizados de forma eficiente, segura e em conformidade com as exigências técnicas, assegurando a funcionalidade e a segurança do sistema elétrico.

QUADRO DE DISTRIBUIÇÃO PARA TELEFONE N.2, 20X20X12CM EM CHAPA METALICA, DE EMBUTIR, SEM ACESSORIOS, PADRÃO TELEBRAS, FORNECIMENTO E INSTALAÇÃO. AF 11/2019

Serviço: Fornecimento e instalação de quadro de distribuição para telefone N.2, com dimensões de 20x20x12 cm, fabricado em chapa metálica, destinado à instalação embutida, sem acessórios, em conformidade com o padrão Telebras.

Código: AF_11/2019

Descrição do Serviço: Este serviço inclui o fornecimento e a instalação de um quadro de distribuição de telefone, projetado para abrigar as conexões de linhas telefônicas de forma segura e organizada. O quadro é fabricado em chapa metálica resistente e é adequado para embutir em paredes.

Características Técnicas:

- **Modelo:** Quadro de distribuição N.2.
- **Dimensões:** 20 cm x 20 cm x 12 cm.



ESTADO DO MARANHÃO
PREFEITURA DE SÃO JOÃO DOS PATOS - MA
Avenida Getúlio Vargas, 135 - Centro. CEP 65665-000
www.saojoaodospatos.ma.gov.br



- **Material:** Chapa metálica.
- **Tipo de Instalação:** Embutir.
- **Acessórios:** Sem acessórios inclusos.



- **Padrão:** Conformidade com o padrão Telebras.

Materiais Inclusos:

- Quadro de distribuição N.2 em chapa metálica, 20x20x12 cm.
- Parafusos e buchas para fixação (se aplicável).

Etapas do Serviço:

1. Preparação da Área:

- Limpeza e desobstrução do local onde o quadro será instalado.
- Verificação das dimensões da abertura na parede para garantir o encaixe adequado do quadro.

2. Instalação do Quadro:

- Posicionamento do quadro na abertura da parede.
- Fixação do quadro utilizando parafusos e buchas apropriados, assegurando que esteja nivelado e firme.

3. Conexões Elétricas:

- Realização das conexões necessárias nos terminais do quadro, conforme o projeto de instalação telefônica.
- Verificação da segurança e firmeza das conexões.

4. Verificação da Instalação:

- Inspeção final para garantir que o quadro esteja corretamente instalado e que as conexões estejam seguras.
- Teste das linhas telefônicas para assegurar que estão funcionando corretamente.

5. Documentação:

- Registro da instalação para controle e futuras referências.

Critérios de Medição:

- O serviço será medido em unidades de quadros instalados, de acordo com as quantidades efetivamente realizadas e aprovadas pela fiscalização da obra.
- O pagamento será baseado nas quantidades medidas e verificadas.

Normas e Segurança:

- A execução do serviço deve seguir as normas técnicas pertinentes à instalação elétrica e de telecomunicações, garantindo a segurança dos trabalhadores e a qualidade da instalação.



ESTADO DO MARANHÃO
PREFEITURA DE SÃO JOÃO DOS PATOS - MA
Avenida Getúlio Vargas, 135 - Centro. CEP 65665-000
www.saojoaodospatos.ma.gov.br



- Utilização de Equipamentos de Proteção Individual (EPIs) adequados durante todas as etapas do processo.



Essa especificação visa assegurar que o fornecimento e a instalação do quadro de distribuição para telefone N.2, 20x20x12 cm em chapa metálica, de embutir e sem acessórios, sejam realizados de forma eficiente, segura e em conformidade com as exigências técnicas, garantindo a funcionalidade e a segurança do sistema de telecomunicações.

TOMADA PARA TELEFONE RJ11 - FORNECIMENTO E INSTALAÇÃO. AF 11/2019

Serviço: Fornecimento e instalação de tomada para telefone modelo RJ11.

Código: AF_11/2019

Descrição do Serviço: Este serviço inclui o fornecimento e a instalação de uma tomada para telefone RJ11, destinada a facilitar a conexão de aparelhos telefônicos à rede de telecomunicações. A instalação assegura que as conexões sejam feitas de forma segura e eficiente, proporcionando um desempenho adequado na comunicação.

Características Técnicas:

- **Modelo da Tomada:** RJ11, compatível com a maioria dos aparelhos telefônicos.
- **Material:** Plástico resistente, com terminais de metal.
- **Tipo de Conexão:** Conexão modular para cabos telefônicos.

Materiais Inclusos:

- Tomada para telefone RJ11.
- Parafusos e buchas para fixação (se aplicável).
- Conectores para a instalação (se necessário).

Etapas do Serviço:

1. Preparação da Área:

- Limpeza e desobstrução do local onde a tomada será instalada.
- Verificação da fiação existente para adequação à instalação da tomada.

2. Instalação da Tomada:

- Posicionamento da caixa da tomada na parede ou em uma canaleta, se necessário.
- Fixação da tomada utilizando parafusos e buchas apropriados, assegurando que esteja nivelada e firme.

3. Conexões Elétricas:

- Realização das conexões no interior da tomada, ligando os fios correspondentes

aos terminais.

- Verificação da segurança e firmeza das conexões, evitando riscos de curto-circuito.

4. Verificação da Instalação:



- Inspeção final para garantir que a tomada esteja corretamente instalada e que as conexões estejam seguras.
- Teste da tomada para assegurar que está funcionando corretamente com o aparelho telefônico.

5. Documentação:

- Registro da instalação para controle e futuras referências.

Critérios de Medição:

- O serviço será medido em unidades de tomadas instaladas, de acordo com as quantidades efetivamente realizadas e aprovadas pela fiscalização da obra.
- O pagamento será baseado nas quantidades medidas e verificadas.

Normas e Segurança:

- A execução do serviço deve seguir as normas técnicas pertinentes à instalação elétrica e de telecomunicações, garantindo a segurança dos trabalhadores e a qualidade da instalação.
- Utilização de Equipamentos de Proteção Individual (EPIs) adequados durante todas as etapas do processo.

Essa especificação tem como objetivo garantir que o fornecimento e a instalação da tomada para telefone RJ11 sejam realizados de forma eficiente, segura e em conformidade com as exigências técnicas, assegurando a funcionalidade e a segurança do sistema de telecomunicações.

ESPELHO / PLACA CEGA 4" X 2", PARA INSTALACAO DE TOMADAS E INTERRUPTORES

Serviço: Fornecimento e instalação de espelho/placa cega 4" x 2", destinada à instalação de tomadas e interruptores.

Descrição do Serviço: Este serviço inclui o fornecimento e a instalação de um espelho/placa cega 4" x 2", que serve como acabamento para caixas de embutir, proporcionando uma solução estética e funcional para esconder furações e cabos expostos. A placa é ideal para ser utilizada em locais onde não há necessidade de instalação de tomadas ou interruptores.

Características Técnicas:

- **Dimensões:** 4" x 2" (aproximadamente 10,16 cm x 5,08 cm).
- **Material:** Plástico ou outro material resistente (dependendo da especificação do fabricante).
- **Cor:** Geralmente disponível em cores neutras (branco, creme, etc.), podendo variar

conforme a necessidade do projeto.

- **Tipo:** Placa cega, sem furações para conectores.

Materiais Inclusos:



- Espelho/placa cega 4" x 2".
- Parafusos e buchas para fixação (se aplicável).

Etapas do Serviço:

1. Preparação da Área:

- Limpeza e desobstrução do local onde a placa será instalada.
- Verificação da caixa de embutir para garantir que esteja adequada para a instalação da placa.

2. Instalação da Placa:

- Posicionamento da placa cega sobre a caixa de embutir.
- Fixação da placa utilizando parafusos adequados, assegurando que esteja alinhada e firmemente fixada.

3. Verificação da Instalação:

- Inspeção final para garantir que a placa esteja corretamente instalada e que todos os parafusos estejam apertados.
- Verificação da estética e alinhamento da placa em relação à parede.

4. Documentação:

- Registro da instalação para controle e futuras referências.

Critérios de Medição:

- O serviço será medido em unidades de placas instaladas, de acordo com as quantidades efetivamente realizadas e aprovadas pela fiscalização da obra.
- O pagamento será baseado nas quantidades medidas e verificadas.

Normas e Segurança:

- A execução do serviço deve seguir as normas técnicas pertinentes à instalação elétrica, garantindo a segurança dos trabalhadores e a qualidade da instalação.
- Utilização de Equipamentos de Proteção Individual (EPIs) adequados durante todas as etapas do processo.

Essa especificação visa assegurar que o fornecimento e a instalação da espelho/placa cega 4" x 2" sejam realizados de forma eficiente, segura e em conformidade com as exigências técnicas, garantindo a funcionalidade e a estética do sistema elétrico.

INTERRUPTOR PULSADOR CAMPAINHA (1 MÓDULO), 10A/250V, INCLUINDO SUPORTE E



ESTADO DO MARANHÃO
PREFEITURA DE SÃO JOÃO DOS PATOS - MA
Avenida Getúlio Vargas, 135 - Centro. CEP 65665-000
www.saojoaodospatos.ma.gov.br



PLACA - FORNECIMENTO E INSTALAÇÃO. AF_03/2023

Serviço: Fornecimento e instalação de interruptor pulsador para campainha, modelo 1 módulo, com capacidade de 10A/250V, incluindo suporte e placa.

Código: AF_03/2023



Descrição do Serviço: Este serviço abrange o fornecimento e a instalação de um interruptor pulsador projetado especificamente para acionar campainhas. O interruptor é de 1 módulo e é adequado para uso em circuitos de até 10A e 250V. Inclui o suporte para instalação e a placa de acabamento.

Características Técnicas:

- **Tipo de Interruptor:** Pulsador campainha.
- **Módulos:** 1 módulo.
- **Capacidade:** 10A/250V.
- **Material:** Plástico resistente, com terminais de metal.
- **Acessórios:** Inclui suporte de montagem e placa de acabamento.

Materiais Inclusos:

- Interruptor pulsador campainha (1 módulo).
- Suporte para instalação.
- Placa de acabamento.
- Parafusos e buchas para fixação (se aplicável).

Etapas do Serviço:

1. **Preparação da Área:**
 - Limpeza e desobstrução do local onde o interruptor será instalado.
 - Verificação da fiação existente para adequação à instalação do interruptor.
2. **Instalação do Interruptor:**
 - Posicionamento do suporte na caixa de embutir.
 - Fixação do suporte utilizando parafusos e buchas apropriadas.
 - Conexão dos fios aos terminais do interruptor conforme o manual de instalação.
3. **Montagem da Placa:**
 - Fixação da placa de acabamento sobre o suporte, assegurando que esteja corretamente alinhada e firme.
4. **Verificação da Instalação:**
 - Inspeção final para garantir que o interruptor esteja corretamente instalado e que as conexões estejam seguras.
 - Teste do interruptor para assegurar que está funcionando corretamente com a

campanha.

5. Documentação:

- Registro da instalação para controle e futuras referências.



Critérios de Medição:

- O serviço será medido em unidades de interruptores instalados, de acordo com as quantidades efetivamente realizadas e aprovadas pela fiscalização da obra.
- O pagamento será baseado nas quantidades medidas e verificadas.

Normas e Segurança:

- A execução do serviço deve seguir as normas técnicas pertinentes à instalação elétrica, garantindo a segurança dos trabalhadores e a qualidade da instalação.
- Utilização de Equipamentos de Proteção Individual (EPIs) adequados durante todas as etapas do processo.

Essa especificação visa assegurar que o fornecimento e a instalação do interruptor pulsador campanha (1 módulo), 10A/250V, incluindo suporte e placa, sejam realizados de forma eficiente, segura e em conformidade com as exigências técnicas, assegurando a funcionalidade e a segurança do sistema elétrico.

CAMPAINHA CIGARRA (1 MÓDULO), 10A/250V, INCLUINDO SUPORTE E PLACA - FORNECIMENTO E INSTALAÇÃO. AF 03/2023

Serviço: Fornecimento e instalação de campanha cigarra, modelo 1 módulo, com capacidade de 10A/250V, incluindo suporte e placa de acabamento.

Código: AF_03/2023

Descrição do Serviço: Este serviço abrange o fornecimento e a instalação de uma campanha cigarra, que é um dispositivo sonoro utilizado para sinalizar a presença de visitantes. O modelo é de 1 módulo e é adequado para uso em circuitos de até 10A e 250V. Inclui o suporte para instalação e a placa de acabamento.

Características Técnicas:

- **Tipo de Campanha:** Cigarra.
- **Módulos:** 1 módulo.
- **Capacidade:** 10A/250V.
- **Material:** Plástico resistente, adequado para uso externo e interno.
- **Acessórios:** Inclui suporte de montagem e placa de acabamento.

Materiais Inclusos:

- Campanha cigarra (1 módulo).
- Suporte para instalação.



ESTADO DO MARANHÃO
PREFEITURA DE SÃO JOÃO DOS PATOS - MA
Avenida Getúlio Vargas, 135 - Centro. CEP 65665-000
www.saojoaodospatos.ma.gov.br



- Placa de acabamento.
- Parafusos e buchas para fixação (se aplicável).

Etapas do Serviço:



1. Preparação da Área:

- Limpeza e desobstrução do local onde a campainha será instalada.
- Verificação da fiação existente para adequação à instalação da campainha.

2. Instalação da Campainha:

- Posicionamento do suporte na caixa de embutir ou na superfície onde a campainha será instalada.
- Fixação do suporte utilizando parafusos e buchas apropriadas.
- Conexão dos fios aos terminais da campainha conforme o manual de instalação.

3. Montagem da Placa:

- Fixação da placa de acabamento sobre o suporte, assegurando que esteja corretamente alinhada e firme.

4. Verificação da Instalação:

- Inspeção final para garantir que a campainha esteja corretamente instalada e que as conexões estejam seguras.
- Teste da campainha para assegurar que está funcionando corretamente.

5. Documentação:

- Registro da instalação para controle e futuras referências.

Critérios de Medição:

- O serviço será medido em unidades de campainhas instaladas, de acordo com as quantidades efetivamente realizadas e aprovadas pela fiscalização da obra.
- O pagamento será baseado nas quantidades medidas e verificadas.

Normas e Segurança:

- A execução do serviço deve seguir as normas técnicas pertinentes à instalação elétrica, garantindo a segurança dos trabalhadores e a qualidade da instalação.
- Utilização de Equipamentos de Proteção Individual (EPIs) adequados durante todas as etapas do processo.

Essa especificação visa assegurar que o fornecimento e a instalação da campainha cigarra (1 módulo), 10A/250V, incluindo suporte e placa, sejam realizados de forma eficiente, segura e em conformidade com as exigências técnicas, garantindo a funcionalidade e a segurança do sistema elétrico.

SERVIÇOS COMPLEMENTARES

CALÇADAS

LASTRO COM MATERIAL GRANULAR, APLICADO EM PISOS OU LAJES SOBRE SOLO, ESPESSURA DE *5 CM*. AF 01/2024

Serviço: Fornecimento e aplicação de lastro com material granular em pisos ou lajes sobre solo, com espessura de 5 cm.

Código: AF_01/2024

Descrição do Serviço: Este serviço abrange o fornecimento e a aplicação de um lastro feito de material granular, que é utilizado para nivelar e estabilizar superfícies em construções, como pisos e lajes. O lastro é aplicado sobre o solo e tem uma espessura de 5 cm, proporcionando uma base firme e adequada para a instalação de acabamentos ou estruturas.

Características Técnicas:

- **Tipo de Material:** Granular (pode incluir areia, brita, ou outro material adequado).
- **Espessura:** 5 cm.
- **Aplicação:** Em pisos ou lajes sobre solo, garantindo drenagem e estabilidade.
- **Preparação da Base:** O solo deve estar limpo, compactado e livre de materiais orgânicos.

Materiais Inclusos:

- Material granular (areia, brita, etc.), conforme especificações do projeto.
- Materiais para a compactação (se necessário).

Etapas do Serviço:

1. Preparação da Área:

- Limpeza da área onde o lastro será aplicado, removendo detritos e vegetação.
- Verificação da compactação do solo existente. Caso necessário, realizar a compactação do solo.

2. Aplicação do Lastro:

- Distribuição do material granular sobre a área preparada, garantindo uma espessura uniforme de 5 cm.
- Uso de ferramentas apropriadas para nivelar o material granular.

3. Compactação do Lastro:



- Compactação do material granular utilizando uma placa vibratória ou compactador manual, assegurando que o lastro fique firme e estável.
- Verificação do nível e da uniformidade da superfície após a compactação.



4. Verificação Final:

- Inspeção da área aplicada para garantir que a espessura e a compactação atendem às especificações.
- Registro da execução do serviço para controle e futuras referências.

Critérios de Medição:

- O serviço será medido em metros quadrados de lastro aplicado, de acordo com as quantidades efetivamente realizadas e aprovadas pela fiscalização da obra.
- O pagamento será baseado nas quantidades medidas e verificadas.

Normas e Segurança:

- A execução do serviço deve seguir as normas técnicas pertinentes à construção civil, garantindo a segurança dos trabalhadores e a qualidade da aplicação.
- Utilização de Equipamentos de Proteção Individual (EPIs) adequados durante todas as etapas do processo.

Essa especificação tem como objetivo garantir que o fornecimento e a aplicação do lastro com material granular, com espessura de 5 cm, sejam realizados de forma eficiente, segura e em conformidade com as exigências técnicas, assegurando a funcionalidade e a durabilidade da base para pisos ou lajes.

EXECUÇÃO DE PASSEIO (CALÇADA) OU PISO DE CONCRETO COM CONCRETO MOLDADO IN LOCO, FEITO EM OBRA, ACABAMENTO CONVENCIONAL, NÃO ARMADO. AF 08/2022

Serviço: Execução de passeio (calçada) ou piso de concreto moldado in loco, com acabamento convencional, sem armadura.

Código: AF_08/2022

Descrição do Serviço: Este serviço abrange a execução de passeios ou pisos de concreto, utilizando concreto moldado diretamente no local da obra. O acabamento será convencional, sem o uso de armaduras, proporcionando uma superfície adequada para circulação de pedestres e veículos leves.

Características Técnicas:

- **Tipo de Concreto:** Concreto moldado in loco.
- **Acabamento:** Convencional, que pode incluir acabamento com desempenadeira ou texturização leve.
- **Espessura do Piso:** A espessura deverá ser definida conforme as normas e condições do local, geralmente variando entre 10 cm a 15 cm.



ESTADO DO MARANHÃO
PREFEITURA DE SÃO JOÃO DOS PATOS - MA
Avenida Getúlio Vargas, 135 - Centro. CEP 65665-000
www.saojoaodospatos.ma.gov.br



- **Recuo e Nivelamento:** O solo deve ser preparado, nivelado e compactado antes da aplicação do concreto.



Materiais Inclusos:

- Cimento, areia, brita e água para a mistura do concreto.
- Aditivos (se necessário) para melhorar as propriedades do concreto.
- Formas de madeira ou metálicas para delimitar a área do passeio.
- Materiais para acabamento (desempenadeira, texturizador, etc.).

Etapas do Serviço:

1. Preparação da Área:

- Limpeza e desobstrução do local onde o passeio será executado.
- Marcação da área conforme as dimensões do passeio.
- Escavação e preparação do solo, garantindo uma base estável e nivelada.

2. Montagem das Formas:

- Instalação das formas ao redor da área marcada, utilizando madeira ou metal, fixando-as de forma segura para evitar deslocamentos.

3. Mistura e Aplicação do Concreto:

- Preparação da mistura de concreto na proporção adequada de cimento, areia, brita e água.
- Despejo do concreto moldado na área delimitada pelas formas, utilizando ferramentas apropriadas para espalhar e nivelar.

4. Acabamento da Superfície:

- Realização do acabamento convencional, utilizando desempenadeira ou outras ferramentas para garantir uma superfície lisa e uniforme.
- Texturização leve, se desejado, para evitar escorregamentos.

5. Cura do Concreto:

- Aplicação de métodos de cura para garantir que o concreto mantenha umidade adequada durante o processo de secagem, evitando fissuras.

6. Verificação Final:

- Inspeção da calçada ou piso executado para garantir conformidade com as especificações.
- Remoção das formas após a cura do concreto (geralmente após 24-48 horas, dependendo das condições climáticas).

7. Documentação:



ESTADO DO MARANHÃO
PREFEITURA DE SÃO JOÃO DOS PATOS - MA
Avenida Getúlio Vargas, 135 - Centro. CEP 65665-000
www.saojoaodospatos.ma.gov.br



- Registro da execução do serviço para controle e futuras referências.



Critérios de Medição:

- O serviço será medido em metros quadrados de passeio ou piso de concreto executado, de acordo com as quantidades efetivamente realizadas e aprovadas pela fiscalização da obra.
- O pagamento será baseado nas quantidades medidas e verificadas.

Normas e Segurança:

- A execução do serviço deve seguir as normas técnicas pertinentes à construção civil, garantindo a segurança dos trabalhadores e a qualidade da obra.
- Utilização de Equipamentos de Proteção Individual (EPIs) adequados durante todas as etapas do processo.

Essa especificação tem como objetivo garantir que a execução do passeio (calçada) ou piso de concreto moldado in loco, com acabamento convencional e sem armadura, seja realizada de forma eficiente, segura e em conformidade com as exigências técnicas, assegurando a funcionalidade e durabilidade da calçada.

LIMPEZA DA OBRA

LIMPEZA DE SUPERFÍCIE COM JATO DE ALTA PRESSÃO. AF 04/2019

Serviço: Limpeza de superfícies utilizando equipamento de jato de alta pressão.

Código: AF_04/2019

Descrição do Serviço: Este serviço consiste na limpeza de superfícies diversas, como paredes, calçadas, fachadas, telhados e outras estruturas, por meio de jato de alta pressão, que remove sujeira, graxa, mofo, fungos e outros contaminantes de maneira eficiente e rápida.

Características Técnicas:

- **Equipamento:** Lavadora de alta pressão, com pressão ajustável.
- **Superfícies a serem Limpar:** Podem incluir concreto, madeira, metal, cerâmica, entre outros, dependendo das necessidades do projeto.
- **Tipo de Jato:** Jato concentrado ou leque, conforme a superfície e o tipo de sujeira a ser removida.
- **Produtos Adicionais:** Uso de detergentes ou produtos específicos para potencializar a limpeza (se necessário).

Materiais Inclusos:

- Equipamento de jato de alta pressão.



ESTADO DO MARANHÃO
PREFEITURA DE SÃO JOÃO DOS PATOS - MA
Avenida Getúlio Vargas, 135 - Centro. CEP 65665-000
www.saojoaodospatos.ma.gov.br



- Mangueiras, bicos e acessórios de limpeza.
- Produtos de limpeza, se aplicável.



Etapas do Serviço:

1. Preparação da Área:

- Avaliação da superfície a ser limpa, identificando áreas com sujeira acumulada, manchas ou mofo.
- Proteção de áreas adjacentes que possam ser danificadas pelo jato de alta pressão, como plantas, janelas e portas.

2. Configuração do Equipamento:

- Montagem da lavadora de alta pressão, conectando as mangueiras e ajustando a pressão do jato conforme a superfície a ser limpa.
- Seleção do bico adequado para o tipo de limpeza a ser realizada.

3. Aplicação do Jato de Alta Pressão:

- Início da limpeza, utilizando movimentos uniformes e controlados para garantir uma remoção eficaz da sujeira.
- Ajuste da pressão e do tipo de jato conforme necessário para não danificar as superfícies.

4. Uso de Produtos de Limpeza (se necessário):

- Aplicação de detergentes ou produtos específicos para áreas com sujeira mais resistente, deixando agir pelo tempo recomendado.
- Repetição do jato de alta pressão para remoção dos produtos e sujeira.

5. Verificação Final:

- Inspeção da superfície limpa para garantir que todas as áreas foram adequadamente tratadas e que não há resíduos.
- Avaliação da necessidade de retoques em áreas específicas.

6. Limpeza da Área:

- Remoção de detritos e resíduos gerados durante o processo de limpeza.
- Devolução da área ao estado original, garantindo que não haja sujeira ou produtos químicos deixados para trás.

7. Documentação:

- Registro da execução do serviço para controle e futuras referências.

Critérios de Medição:

- O serviço será medido em metros quadrados de superfície limpa, de acordo com as



ESTADO DO MARANHÃO
PREFEITURA DE SÃO JOÃO DOS PATOS - MA
Avenida Getúlio Vargas, 135 - Centro. CEP 65665-000
www.saojoaodospatos.ma.gov.br



quantidades efetivamente realizadas e aprovadas pela fiscalização da obra.

- O pagamento será baseado nas quantidades medidas e verificadas.



Normas e Segurança:

- A execução do serviço deve seguir as normas de segurança pertinentes, garantindo a proteção dos trabalhadores e a qualidade do serviço.
- Utilização de Equipamentos de Proteção Individual (EPIs), como óculos de proteção, luvas e botas, durante todas as etapas do processo.

Essa especificação tem como objetivo garantir que a limpeza de superfícies com jato de alta pressão seja realizada de forma eficiente, segura e em conformidade com as exigências técnicas, assegurando a qualidade e a durabilidade das superfícies tratadas.





PO - PLANILHA ORÇAMENTÁRIA
Orçamento Base para Licitação - OGU

Grau de Sigilo
#PUBLICO

Nº OPERAÇÃO 0	Nº SICONV 039579/2025	PROPONENTE / TOMADOR PREFEITURA MUNICIPAL DE SÃO JOÃO DOS PATOS	APELIDO DO EMPREENDIMENTO Minha Casa, Minha Vida - MCMV FNHIS Sub 50			
LOCALIDADE SINAPI jul/25	DATA BASE jul-25	DESCRIÇÃO DO LOTE CONSTRUÇÃO DE HABITAÇÕES POPULARES	MUNICÍPIO / UF SÃO JOÃO DOS PATOS/MA	BDI 1 27,38%	BDI 2 0,00%	BDI 3 0,00%

M

RECURSO

Item	Fonte	Código	Descrição	Unidade	Quantidade	Custo Unitário (sem BDI) (R\$)	BDI (%)	Preço Unitário (com BDI) (R\$)	Preço Total (R\$)	
CONSTRUÇÃO DE HABITAÇÕES POPULARES									5.520.000,00	
1.			CONSTRUÇÃO DE CASA POPULAR					-	5.520.000,00	
1.1.			ADMINISTRAÇÃO LOCAL					-	251.968,00	
1.1.1.	Composição	001	ADMINISTRAÇÃO LOCAL	UND	40,00	4.945,20	BDI 1	6.299,20	251.968,00	RA
1.2.			SERVIÇOS PRELIMINARES					-	60.720,00	
1.2.1.	SINAPI	98254	LIMPEZA MANUAL DO TERRENO (C/ RASPAGEM SUPERFICIAL)	m²	8.000,00	5,96	BDI 1	7,59	60.720,00	RA
1.3.			INFRAESTRUTURA					-	620.494,10	
1.3.1.	SINAPI	105009	LOCAÇÃO CONVENCIONAL DE OBRA, UTILIZANDO GABARITO DE TÁBUAS CORRIDAS PONTALETADAS A CADA 1,50M - 2 UTILIZAÇÕES. AF_03/2024	M	1.270,00	83,32	BDI 1	106,13	134.785,10	RA
1.3.2.	SINAPI	93358	ESCAVAÇÃO MANUAL DE VALA. AF_09/2024	m³	1.030,80	94,30	BDI 1	120,12	123.819,70	RA
1.3.3.	SINAPI	96536	FABRICAÇÃO, MONTAGEM E DESMONTAGEM DE FÔRMA PARA VIGA BALDRAME, EM MADEIRA SERRADA, E=25 MM, 4 UTILIZAÇÕES. AF_01/2024	m²	1.030,80	78,47	BDI 1	99,96	103.038,79	RA
1.3.4.	SINAPI	104917	ARMAÇÃO DE SAPATA ISOLADA, VIGA BALDRAME E SAPATA CORRIDA UTILIZANDO AÇO CA-50 DE 6,3 MM - MONTAGEM. AF_01/2024	KG	2.032,00	15,99	BDI 1	20,37	41.391,84	RA
1.3.5.	SINAPI	104918	ARMAÇÃO DE SAPATA ISOLADA, VIGA BALDRAME E SAPATA CORRIDA UTILIZANDO AÇO CA-50 DE 8 MM - MONTAGEM. AF_01/2024	KG	492,05	14,72	BDI 1	18,75	9.225,98	RA
1.3.6.	SINAPI	104916	ARMAÇÃO DE SAPATA ISOLADA, VIGA BALDRAME E SAPATA CORRIDA UTILIZANDO AÇO CA-60 DE 5 MM - MONTAGEM. AF_01/2024	KG	2.172,00	17,39	BDI 1	22,15	48.109,80	RA
1.3.7.	SEINFRA	C0095	APILOAMENTO DE PISO OU FUNDO DE VALAS C/MAÇO DE 30 A 60 KG	m²	952,00	35,50	BDI 1	45,22	43.049,44	RA
1.3.8.	SINAPI	94965	CONCRETO FCK = 25MPA, TRAÇO 1:2,3:2,7 (EM MASSA SECA DE CIMENTO/ AREIA MÉDIA/ BRITA 1) - PREPARO MECÂNICO COM BETONEIRA 400 L. AF_05/2021	m³	48,00	582,18	BDI 1	741,58	35.595,84	RA
1.3.9.	SINAPI	103670	LANÇAMENTO COM USO DE BALDES, ADENSAMENTO E ACABAMENTO DE CONCRETO EM ESTRUTURAS. AF_02/2022	m³	48,00	324,59	BDI 1	413,46	19.846,08	RA
1.3.10.	SEINFRA	C2843	IMPERMEABILIZAÇÃO C/ EMULSÃO ASFÁLTICA CONSUMO 2kg/m²	m²	1.030,80	46,94	BDI 1	59,79	61.631,53	RA
1.4.			SUPERESTRUTURA					-	215.346,77	
1.4.1.	SINAPI	92266	FABRICAÇÃO DE FÔRMA PARA VIGAS, EM CHAPA DE MADEIRA COMPENSADA PLASTIFICADA, E = 18 MM. AF_09/2020	m²	553,20	175,26	BDI 1	223,25	123.501,90	RA
1.4.2.	SINAPI	104110	ARMAÇÃO DE PILAR OU VIGA DE ESTRUTURA DE CONCRETO ARMADO EMBUTIDA EM ALVENARIA DE VEDAÇÃO UTILIZANDO AÇO CA-50 DE 6,3 MM - MONTAGEM. AF_06/2022	KG	1.280,00	18,65	BDI 1	23,76	30.412,80	RA
1.4.3.	SINAPI	104111	ARMAÇÃO DE PILAR OU VIGA DE ESTRUTURA DE CONCRETO ARMADO EMBUTIDA EM ALVENARIA DE VEDAÇÃO UTILIZANDO AÇO CA-60 DE 5,0 MM - MONTAGEM. AF_06/2022	KG	1.168,00	21,42	BDI 1	27,28	31.863,04	RA
1.4.4.	SINAPI	94965	CONCRETO FCK = 25MPA, TRAÇO 1:2,3:2,7 (EM MASSA SECA DE CIMENTO/ AREIA MÉDIA/ BRITA 1) - PREPARO MECÂNICO COM BETONEIRA 400 L. AF_05/2021	m³	25,60	582,18	BDI 1	741,58	18.984,45	RA
1.4.5.	SINAPI	103670	LANÇAMENTO COM USO DE BALDES, ADENSAMENTO E ACABAMENTO DE CONCRETO EM ESTRUTURAS. AF_02/2022	m³	25,60	324,59	BDI 1	413,46	10.584,58	RA
1.5.			PAREDES E PAINÉIS					-	892.526,40	



PO - PLANILHA ORÇAMENTÁRIA
Orçamento Base para Licitação - OGU

Grau de Sigilo
#PUBLICO

Nº OPERAÇÃO 0	Nº SICONV 039579/2025	PROPONENTE / TOMADOR PREFEITURA MUNICIPAL DE SÃO JOÃO DOS PATOS	APELIDO DO EMPREENDIMENTO Minha Casa, Minha Vida - MCMV FNHIS Sub 50			
LOCALIDADE SINAPI jul/25	DATA BASE jul-25	DESCRIÇÃO DO LOTE CONSTRUÇÃO DE HABITAÇÕES POPULARES	MUNICÍPIO / UF SÃO JOÃO DOS PATOS/MA	BDI 1 27,38%	BDI 2 0,00%	BDI 3 0,00%

M

RECURSO

Item	Fonte	Código	Descrição	Unidade	Quantidade	Custo Unitário (sem BDI) (R\$)	BDI (%)	Preço Unitário (com BDI) (R\$)	Preço Total (R\$)	
CONSTRUÇÃO DE HABITAÇÕES POPULARES									5.520.000,00	
1.5.1.	SINAPI	87519	ALVENARIA DE VEDAÇÃO DE BLOCOS CERÂMICOS FURADOS NA HORIZONTAL DE 9X19X19CM (ESPESSURA 9CM) DE PAREDES COM ÁREA LÍQUIDA MAIOR OU IGUAL A 6M² COM VÃOS E ARGAMASSA DE ASSENTAMENTO COM PREPARO EM BETONEIRA. AF_06/2014	m²	4.775,60	96,88	BDI 1	123,41	589.356,80	RA
1.5.2.	SEINFRA	C3437	ARMADOR DE EMBUTIR	UN	240,00	44,95	BDI 1	57,26	13.742,40	RA
1.5.3.	SINAPI	91297	PORTA DE MADEIRA FRISADA, SEMI-OCA (LEVE OU MÉDIA), 80X210CM, ESPESSURA DE 3,5CM, INCLUSO DOBRADIÇAS - FORNECIMENTO E INSTALAÇÃO. AF_12/2019	UN	200,00	527,44	BDI 1	671,85	134.370,00	RA
1.5.4.	SINAPI	94570	JANELA DE ALUMÍNIO DE CORRER COM 2 FOLHAS PARA VIDROS, COM VIDROS, BATENTE, ACABAMENTO COM ACETATO OU BRILHANTE E FERRAGENS, EXCLUSIVE ALIZAR E CONTRAMARCO, FIXAÇÃO COM PARAFUSO. FORNECIMENTO E INSTALAÇÃO. AF_11/2024	m²	221,20	350,47	BDI 1	446,43	98.750,32	RA
1.5.5.	SINAPI	101965	PEITORIL LINEAR EM GRANITO OU MÁRMORE, L = 15CM, COMPRIMENTO DE ATÉ 2M, ASSENTADO COM ARGAMASSA 1:6 COM ADITIVO. AF_11/2020	M	224,00	197,34	BDI 1	251,37	56.306,88	RA
1.6.			COBERTURA E PROTECOES					-	1.249.175,65	
1.6.1.	SEINFRA	C1337	ESTRUTURA DE MADEIRA P/ TELHA CERÂMICA OU CONCRETO VÃO 7 A 10m (TESOURAS / TERÇAS / CONTRAVENTAMENTOS / FERRAGENS)	m²	2.897,20	159,40	BDI 1	203,04	588.247,49	RA
1.6.2.	SINAPI	73938/001	COBERTURA EM TELHA CERAMICA TIPO COLONIAL, COM ARGAMASSA TRACO 1:3 (CIMENTO E AREIA)	m²	2.897,20	129,53	BDI 1	165,00	478.038,00	RA
1.6.3.	SINAPI	6058	CUMEEIRA COM TELHA CERAMICA EMBOCADA COM ARGAMASSA TRACO 1:2:8 (CIMENTO, CAL E AREIA)	M	680,00	39,31	BDI 1	50,07	34.047,60	RA
1.6.4.	ORSE	4449	Forro de pvc, em régua de 10 ou 20 cm, aplicado, inclusive estrutura para fixação (perfis em PVC) marca Araforros ou similar, instalado - Rev 06_10/2021	m²	1.669,20	70,00	BDI 1	89,17	148.842,56	RA
1.7.			REVESTIMENTO					-	747.288,58	
1.7.1.	SINAPI	87905	CHAPISCO APLICADO EM ALVENARIA (COM PRESENÇA DE VÃOS) E ESTRUTURAS DE CONCRETO DE FACHADA, COM COLHER DE PEDREIRO. ARGAMASSA TRAÇO 1:3 COM PREPARO EM BETONEIRA 400L. AF_10/2022	m²	9.551,20	8,89	BDI 1	11,32	108.119,58	RA
1.7.2.	SINAPI	87547	MASSA ÚNICA, EM ARGAMASSA TRAÇO 1:2:8, PREPARO MECÂNICO, APLICADA MANUALMENTE EM PAREDES INTERNAS DE AMBIENTES COM ÁREA ENTRE 5M² E 10M², E = 10MM, COM TALISCAS. AF_03/2024	m²	9.551,20	29,07	BDI 1	37,03	353.680,94	RA
1.7.3.	SINAPI	87249	REVESTIMENTO CERÂMICO PARA PISO COM PLACAS TIPO ESMALTADA EXTRA DE DIMENSÕES 45X45 CM APLICADA EM AMBIENTES DE ÁREA MENOR QUE 5 M2. AF_02/2023 PE	m²	1.013,20	85,59	BDI 1	109,02	110.459,06	RA
1.7.4.	SINAPI	88489	PINTURA LÁTEX ACRÍLICA PREMIUM, APLICAÇÃO MANUAL EM PAREDES, DUAS DEMÃOS. AF_04/2023	m²	8.538,00	16,09	BDI 1	20,50	175.029,00	RA
1.8.			PAVIMENTAÇÃO					-	444.235,60	
1.8.1.	SINAPI	73907/003	LASTRO DE CONCRETO, E=5CM, PREPARO MECÂNICO, INCLUSOS LANÇAMENTO E ADENSAMENTO	m²	2.087,60	50,27	BDI 1	64,03	133.669,03	RA



PO - PLANILHA ORÇAMENTÁRIA
Orçamento Base para Licitação - OGU

Grau de Sigilo
#PUBLICO

Nº OPERAÇÃO 0	Nº SICONV 039579/2025	PROPONENTE / TOMADOR PREFEITURA MUNICIPAL DE SÃO JOÃO DOS PATOS	APELIDO DO EMPREENDIMENTO Minha Casa, Minha Vida - MCMV FNHIS Sub 50			
LOCALIDADE SINAPI jul/25	DATA BASE jul-25	DESCRIÇÃO DO LOTE CONSTRUÇÃO DE HABITAÇÕES POPULARES	MUNICÍPIO / UF SÃO JOÃO DOS PATOS/MA	BDI 1 27,38%	BDI 2 0,00%	BDI 3 0,00%

M

RECURSO
↓

Item	Fonte	Código	Descrição	Unidade	Quantidade	Custo Unitário (sem BDI) (R\$)	BDI (%)	Preço Unitário (com BDI) (R\$)	Preço Total (R\$)	
CONSTRUÇÃO DE HABITAÇÕES POPULARES									5.520.000,00	
1.8.2.	SINAPI	73923/001	PISO CIMENTADO TRACO 1:4 (CIMENTO E AREIA) ACABAMENTO RUSTICO ESPESSURA 2CM, ARGAMASSA COM PREPARO MANUAL	m²	568,80	60,17	BDI 1	76,64	43.592,83	RA
1.8.3.	SINAPI	87249	REVESTIMENTO CERÂMICO PARA PISO COM PLACAS TIPO ESMALTADA DE DIMENSÕES 45X45 CM APLICADA EM AMBIENTES DE ÁREA MENOR QUE 5 M2. AF_02/2023_PE	m²	1.938,80	85,59	BDI 1	109,02	211.367,98	RA
1.8.4.	SINAPI	84192	SOLEIRA CERAMICA ESMALTADA, COMERCIAL, PADRAO POPULAR, PEI MAIOR OU IGUAL A 3	M	1.792,00	24,36	BDI 1	31,03	55.605,76	RA
1.9.			INSTALAÇÕES ELÉTRICAS E TELEFÔNICAS					-	422.235,32	
1.9.1.	SINAPI	97608	LUMINÁRIA ARANDELA TIPO TARTARUGA, COM GRADE, DE SOBREPOR, COM 1 LÂMPADA FLUORESCENTE DE 15 W, SEM REATOR - FORNECIMENTO E INSTALAÇÃO. AF_02/2020	UN	160,00	113,77	BDI 1	144,92	23.187,20	RA
1.9.2.	SINAPI	91940	CAIXA RETANGULAR 4" X 2" MÉDIA (1,30 M DO PISO), PVC, INSTALADA EM PAREDE - FORNECIMENTO E INSTALAÇÃO. AF_03/2023	UN	1.280,00	19,50	BDI 1	24,84	31.795,20	RA
1.9.3.	SINAPI	91943	CAIXA RETANGULAR 4" X 4" MÉDIA (1,30 M DO PISO), PVC, INSTALADA EM PAREDE - FORNECIMENTO E INSTALAÇÃO. AF_03/2023	UN	40,00	22,91	BDI 1	29,18	1.167,20	RA
1.9.4.	SINAPI	91890	CURVA 90 GRAUS PARA ELETRODUTO, PVC, ROSCÁVEL, DN 25 MM (3/4"), PARA CIRCUITOS TERMINAIS, INSTALADA EM FORRO - FORNECIMENTO E INSTALAÇÃO. AF_03/2023	UN	40,00	14,49	BDI 1	18,46	738,40	RA
1.9.5.	SINAPI	91876	LUVA PARA ELETRODUTO, PVC, ROSCÁVEL, DN 32 MM (1"), PARA CIRCUITOS TERMINAIS, INSTALADA EM FORRO - FORNECIMENTO E INSTALAÇÃO. AF_03/2023	UN	40,00	10,72	BDI 1	13,66	546,40	RA
1.9.6.	SINAPI	91875	LUVA PARA ELETRODUTO, PVC, ROSCÁVEL, DN 25 MM (3/4"), PARA CIRCUITOS TERMINAIS, INSTALADA EM FORRO - FORNECIMENTO E INSTALAÇÃO. AF_03/2023	UN	40,00	8,92	BDI 1	11,36	454,40	RA
1.9.7.	ORSE	704	Fornecimento e instalação de bucha de nylon s10 (ref. vi - 1.80 valemam ou similar)	un	120,00	4,32	BDI 1	5,50	660,00	RA
1.9.8.	ORSE	10093	Bucha de nylon nº06, ref:TEL-5306 - SPDA (fornecimento)	un	320,00	0,06	BDI 1	0,08	25,60	RA
1.9.9.	ORSE	2490	Fornecimento e instalação de bucha de nylon s-7 (fischer ou similar)	un	240,00	4,44	BDI 1	5,66	1.358,40	RA
1.9.10.	SINAPI	00004377	PARAFUSO DE ACO ZINCADO COM ROSCA SOBERBA, CABECA CHATA E FENDA SIMPLES, DIÂMETRO 4,2 MM, COMPRIMENTO * 32 * MM	UN	320,00	0,20	BDI 1	0,25	80,00	RA
1.9.11.	SINAPI	96986	HASTE DE ATERRAMENTO, DIÂMETRO 3/4", COM 3 METROS - FORNECIMENTO E INSTALAÇÃO. AF_08/2023	UN	40,00	123,48	BDI 1	157,29	6.291,60	RA
1.9.12.	SINAPI	91924	CABO DE COBRE FLEXÍVEL ISOLADO, 1,5 MM², ANTI-CHAMA 450/750 V, PARA CIRCUITOS TERMINAIS - FORNECIMENTO E INSTALAÇÃO. AF_03/2023	M	7.160,00	3,42	BDI 1	4,36	31.217,60	RA
1.9.13.	SINAPI	91926	CABO DE COBRE FLEXÍVEL ISOLADO, 2,5 MM², ANTI-CHAMA 450/750 V, PARA CIRCUITOS TERMINAIS - FORNECIMENTO E INSTALAÇÃO. AF_03/2023	M	12.024,00	4,99	BDI 1	6,36	76.472,64	RA
1.9.14.	SINAPI	91932	CABO DE COBRE FLEXÍVEL ISOLADO, 10 MM², ANTI-CHAMA 450/750 V, PARA CIRCUITOS TERMINAIS - FORNECIMENTO E INSTALAÇÃO. AF_03/2023	M	1.388,00	19,54	BDI 1	24,89	34.547,32	RA
1.9.15.	SINAPI	72251	CABO DE COBRE NU 16MM2 - FORNECIMENTO E INSTALACAO	M	96,00	28,90	BDI 1	36,81	3.533,76	RA



PO - PLANILHA ORÇAMENTÁRIA
Orçamento Base para Licitação - OGU

Grau de Sigilo
#PUBLICO

Nº OPERAÇÃO 0	Nº SICONV 039579/2025	PROPONENTE / TOMADOR PREFEITURA MUNICIPAL DE SÃO JOÃO DOS PATOS	APELIDO DO EMPREENDIMENTO Minha Casa, Minha Vida - MCMV FNHIS Sub 50			
LOCALIDADE SINAPI jul/25	DATA BASE jul-25	DESCRIÇÃO DO LOTE CONSTRUÇÃO DE HABITAÇÕES POPULARES	MUNICÍPIO / UF SÃO JOÃO DOS PATOS/MA	BDI 1 27,38%	BDI 2 0,00%	BDI 3 0,00%

M

RECURSO
↓

Item	Fonte	Código	Descrição	Unidade	Quantidade	Custo Unitário (sem BDI) (R\$)	BDI (%)	Preço Unitário (com BDI) (R\$)	Preço Total (R\$)	
CONSTRUÇÃO DE HABITAÇÕES POPULARES									5.520.000,00	
1.9.16.	SINAPI	91953	INTERRUPTOR SIMPLES (1 MÓDULO), 10A/250V, INCLUINDO SUPORTE E PLACA - FORNECIMENTO E INSTALAÇÃO. AF_03/2023	UN	200,00	30,20	BDI 1	38,47	7.694,00	RA
1.9.17.	SINAPI	91965	INTERRUPTOR SIMPLES (2 MÓDULOS) COM INTERRUPTOR PARALELO (1 MÓDULO), 10A/250V, INCLUINDO SUPORTE E PLACA - FORNECIMENTO E INSTALAÇÃO. AF_03/2023	UN	40,00	68,09	BDI 1	86,73	3.469,20	RA
1.9.18.	ORSE	12984	Placa cega para caixa de pvc 4" x 2", para tomadas e interruptores	un	40,00	3,29	BDI 1	4,19	167,60	RA
1.9.19.	SINAPI	92023	INTERRUPTOR SIMPLES (1 MÓDULO) COM 1 TOMADA DE EMBUTIR 2P+T 10 A, INCLUINDO SUPORTE E PLACA - FORNECIMENTO E INSTALAÇÃO. AF_03/2023	UN	40,00	51,39	BDI 1	65,46	2.618,40	RA
1.9.20.	SINAPI	91967	INTERRUPTOR SIMPLES (3 MÓDULOS), 10A/250V, INCLUINDO SUPORTE E PLACA - FORNECIMENTO E INSTALAÇÃO. AF_03/2023	UN	40,00	61,55	BDI 1	78,40	3.136,00	RA
1.9.21.	SINAPI	92004	TOMADA MÉDIA DE EMBUTIR (2 MÓDULOS), 2P+T 10 A, INCLUINDO SUPORTE E PLACA - FORNECIMENTO E INSTALAÇÃO. AF_03/2023	UN	640,00	57,02	BDI 1	72,63	46.483,20	RA
1.9.22.	SINAPI	92000	TOMADA BAIXA DE EMBUTIR (1 MÓDULO), 2P+T 10 A, INCLUINDO SUPORTE E PLACA - FORNECIMENTO E INSTALAÇÃO. AF_03/2023	UN	280,00	31,62	BDI 1	40,28	11.278,40	RA
1.9.23.	SINAPI	91993	TOMADA ALTA DE EMBUTIR (1 MÓDULO), 2P+T 20 A, INCLUINDO SUPORTE E PLACA - FORNECIMENTO E INSTALAÇÃO. AF_03/2023	UN	40,00	48,52	BDI 1	61,80	2.472,00	RA
1.9.24.	SINAPI	93653	DISJUNTOR MONOPOLAR TIPO DIN, CORRENTE NOMINAL DE 10A - FORNECIMENTO E INSTALAÇÃO. AF_10/2020	UN	200,00	11,43	BDI 1	14,56	2.912,00	RA
1.9.25.	SINAPI	93659	DISJUNTOR MONOPOLAR TIPO DIN, CORRENTE NOMINAL DE 50A - FORNECIMENTO E INSTALAÇÃO. AF_10/2020	UN	80,00	24,38	BDI 1	31,06	2.484,80	RA
1.9.26.	ORSE	13150	Dispositivo de proteção contra surto de tensão DPS 20kA - 175v	un	80,00	71,57	BDI 1	91,17	7.293,60	RA
1.9.27.	ORSE	7810	Interruptor para chuveiro, bipolar simples, 25A, ref.2516, Silentoque, Pial ou similar, inclusive caixa pvc 4x2 e placa	un	40,00	26,11	BDI 1	33,26	1.330,40	RA
1.9.28.	SINAPI	91856	ELETRODUTO FLEXÍVEL CORRUGADO, PVC, DN 32 MM (1"), PARA CIRCUITOS TERMINAIS, INSTALADO EM PAREDE - FORNECIMENTO E INSTALAÇÃO. AF_03/2023	M	384,00	13,46	BDI 1	17,15	6.585,60	RA
1.9.29.	SINAPI	91854	ELETRODUTO FLEXÍVEL CORRUGADO, PVC, DN 25 MM (3/4"), PARA CIRCUITOS TERMINAIS, INSTALADO EM PAREDE - FORNECIMENTO E INSTALAÇÃO. AF_03/2023	M	4.612,00	10,47	BDI 1	13,34	61.524,08	RA
1.9.30.	ORSE	11975	Abraçadeira de alumínio 1 " 25mm (DAISA BC-100) ou similar	un	320,00	7,18	BDI 1	9,15	2.928,00	RA
1.9.31.	ORSE	354	Eletroduto de pvc rígido roscável, diâm = 32mm (1")	m	284,00	17,21	BDI 1	21,92	6.225,28	RA
1.9.32.	ORSE	353	Eletroduto de pvc rígido roscável, diâm = 25mm (3/4")	m	40,00	13,44	BDI 1	17,12	684,80	RA
1.9.33.	SINAPI	00021128	ELETRODUTO EM ACO GALVANIZADO ELETROLITICO, LEVE, DIAMETRO 3/4", PAREDE DE 0,90 MM	M	96,00	8,55	BDI 1	10,89	1.045,44	RA
1.9.34.	SINAPI	97611	LÂMPADA COMPACTA FLUORESCENTE DE 15 W, BASE E27 - FORNECIMENTO E INSTALAÇÃO. AF_02/2020	UN	400,00	19,52	BDI 1	24,86	9.944,00	RA
1.9.35.	ORSE	8441	Abraçadeira metálica tipo "D" de 3/4"	un	240,00	5,54	BDI 1	7,06	1.694,40	RA
1.9.36.	ORSE	3269	Fornecimento de alça preformada para cabo multiplex 2 awg	un	80,00	10,95	BDI 1	13,95	1.116,00	RA
1.9.37.	SINAPI	00039209	ARRUELA EM ALUMINIO, COM ROSCA, DE 3/4", PARA ELETRODUTO	UN	80,00	0,85	BDI 1	1,08	86,40	RA
1.9.38.	SEINFRA	I8071	ARRUELA REDONDA 32 x 3mm COM FURO DE 18mm	UN	160,00	0,68	BDI 1	0,87	139,20	RA
1.9.39.	SEINFRA	C3911	CONECTOR DE ATERRAMENTO TIPO K2C17-10mm BURDY	UN	40,00	13,42	BDI 1	17,09	683,60	RA



PO - PLANILHA ORÇAMENTÁRIA
Orçamento Base para Licitação - OGU

Grau de Sigilo
#PUBLICO

Nº OPERAÇÃO 0	Nº SICONV 039579/2025	PROPONENTE / TOMADOR PREFEITURA MUNICIPAL DE SÃO JOÃO DOS PATOS	APELIDO DO EMPREENDIMENTO Minha Casa, Minha Vida - MCMV FNHIS Sub 50			
LOCALIDADE SINAPI jul/25	DATA BASE jul-25	DESCRIÇÃO DO LOTE CONSTRUÇÃO DE HABITAÇÕES POPULARES	MUNICÍPIO / UF SÃO JOÃO DOS PATOS/MA	BDI 1 27,38%	BDI 2 0,00%	BDI 3 0,00%

M

RECURSO
↓

Item	Fonte	Código	Descrição	Unidade	Quantidade	Custo Unitário (sem BDI) (R\$)	BDI (%)	Preço Unitário (com BDI) (R\$)	Preço Total (R\$)	
CONSTRUÇÃO DE HABITAÇÕES POPULARES									5.520.000,00	
1.9.40.	ORSE	9379	Haste cobreada copperweld p/aterramento d= 5/8" x 2,40m	un	40,00	41,95	BDI 1	53,44	2.137,60	RA
1.9.41.	SINAPI	00007583	BUCHA DE NYLON SEM ABA S8, COM PARAFUSO DE 4,80 X 50 MM EM AÇO ZINCADO COM ROSCA SOBERBA, CABECA CHATA E FENDA PHILLIPS	UN	240,00	0,41	BDI 1	0,52	124,80	RA
1.9.42.	SINAPI	00007568	BUCHA DE NYLON SEM ABA S10, COM PARAFUSO DE 6,10 X 65 MM EM AÇO ZINCADO COM ROSCA SOBERBA, CABECA CHATA E FENDA PHILLIPS	UN	120,00	0,61	BDI 1	0,78	93,60	RA
1.9.43.	SINAPI	101946	QUADRO DE MEDIÇÃO GERAL DE ENERGIA PARA 1 MEDIDOR DE SOBREPOR - FORNECIMENTO E INSTALAÇÃO. AF_10/2020	UN	40,00	128,03	BDI 1	163,08	6.523,20	RA
1.9.44.	SEINFRA	C2067	QUADRO DE DISTRIBUIÇÃO DE LUZ EMBUTIR ATÉ 12 DIVISÕES 207X332X95mm, C/BARRAMENTO	UN	40,00	323,71	BDI 1	412,34	16.493,60	RA
1.9.45.	SINAPI	91928	CABO DE COBRE FLEXÍVEL ISOLADO, 4 MM², ANTI-CHAMA 450/750 V, PARA CIRCUITOS TERMINAIS - FORNECIMENTO E INSTALAÇÃO. AF_03/2023	M	80,00	7,76	BDI 1	9,88	790,40	RA
1.10.			INSTALAÇÕES HIDROSSANITARIAS					-	577.075,84	
1.10.1.	ORSE	2797	Caixa de passagem em alvenaria de tijolos maciços esp. = 0,12m, dim. int. = 0.60 x 0.60 x 0.60m	un	80,00	451,76	BDI 1	575,45	46.036,00	RA
1.10.2.	ORSE	4280	Caixa sifonada em pvc,100x150x50mm, acabamento branco, c/grelha e porta grelha	un	40,00	36,36	BDI 1	46,32	1.852,80	RA
1.10.3.	ORSE	4282	Caixa sifonada em pvc, 150 x 150 x 50 mm, com tampa cega, acabamento branco, Akros ou similar	un	80,00	57,35	BDI 1	73,05	5.844,00	RA
1.10.4.	SINAPI	86883	SIFÃO DO TIPO FLEXÍVEL EM PVC 1 X 1.1/2 - FORNECIMENTO E INSTALAÇÃO. AF_01/2020	UN	40,00	13,23	BDI 1	16,85	674,00	RA
1.10.5.	SINAPI	86883	SIFÃO DO TIPO FLEXÍVEL EM PVC 1 X 1.1/2 - FORNECIMENTO E INSTALAÇÃO. AF_01/2020	UN	120,00	13,23	BDI 1	16,85	2.022,00	RA
1.10.6.	SINAPI	00000301	ANEL BORRACHA PARA TUBO ESGOTO PREDIAL, DN 100 MM (NBR 5688)	UN	120,00	3,90	BDI 1	4,97	596,40	RA
1.10.7.	SINAPI	00000296	ANEL BORRACHA PARA TUBO ESGOTO PREDIAL, DN 50 MM (NBR 5688)	UN	360,00	2,20	BDI 1	2,80	1.008,00	RA
1.10.8.	ORSE	1537	Curva 45° curta em pvc rígido soldável, diâm = 100mm	un	40,00	37,62	BDI 1	47,92	1.916,80	RA
1.10.9.	ORSE	1543	Curva 45° longa em pvc rígido soldável, diâm = 50mm - Rev 01_10/2022	un	40,00	21,87	BDI 1	27,86	1.114,40	RA
1.10.10.	ORSE	1600	Curva 90° curta pvc soldável p/ esgoto secundário, diâm = 40mm	un	120,00	12,39	BDI 1	15,78	1.893,60	RA
1.10.11.	ORSE	1128	Joelho 45° de pvc rígido soldável, marrom diâm = 40mm	un	40,00	18,14	BDI 1	23,11	924,40	RA
1.10.12.	ORSE	1129	Joelho 45° de pvc rígido soldável, marrom diâm = 50mm	un	80,00	20,01	BDI 1	25,49	2.039,20	RA
1.10.13.	ORSE	1556	Joelho 90° em pvc rígido soldável, para esgoto predial, diâm = 100mm	un	80,00	26,57	BDI 1	33,84	2.707,20	RA
1.10.14.	ORSE	1554	Joelho 90° em pvc rígido soldável, para esgoto predial, diâm = 50mm	un	80,00	11,29	BDI 1	14,38	1.150,40	RA
1.10.15.	ORSE	1562	Junção simples em pvc rígido soldável, para esgoto primário, diâm = 100 x 50mm	un	40,00	47,29	BDI 1	60,24	2.409,60	RA
1.10.16.	SINAPI	89821	LUVA SIMPLES, PVC, SERIE NORMAL, ESGOTO PREDIAL, DN 100 MM, JUNTA ELÁSTICA, FORNECIDO E INSTALADO EM PRUMADA DE ESGOTO SANITÁRIO OU VENTILAÇÃO. AF_08/2022	UN	40,00	17,73	BDI 1	22,58	903,20	RA
1.10.17.	SINAPI	89714	TUBO PVC, SERIE NORMAL, ESGOTO PREDIAL, DN 100 MM, FORNECIDO E INSTALADO EM RAMAL DE DESCARGA OU RAMAL DE ESGOTO SANITÁRIO. AF_08/2022	M	140,00	37,47	BDI 1	47,73	6.682,20	RA



PO - PLANILHA ORÇAMENTÁRIA
Orçamento Base para Licitação - OGU

Grau de Sigilo
#PUBLICO

Nº OPERAÇÃO 0	Nº SICONV 039579/2025	PROPONENTE / TOMADOR PREFEITURA MUNICIPAL DE SÃO JOÃO DOS PATOS	APELIDO DO EMPREENDIMENTO Minha Casa, Minha Vida - MCMV FNHIS Sub 50			
LOCALIDADE SINAPI jul/25	DATA BASE jul-25	DESCRIÇÃO DO LOTE CONSTRUÇÃO DE HABITAÇÕES POPULARES	MUNICÍPIO / UF SÃO JOÃO DOS PATOS/MA	BDI 1 27,38%	BDI 2 0,00%	BDI 3 0,00%

M

RECURSO

Item	Fonte	Código	Descrição	Unidade	Quantidade	Custo Unitário (sem BDI) (R\$)	BDI (%)	Preço Unitário (com BDI) (R\$)	Preço Total (R\$)	
CONSTRUÇÃO DE HABITAÇÕES POPULARES									5.520.000,00	
1.10.18.	SINAPI	89711	TUBO PVC, SERIE NORMAL, ESGOTO PREDIAL, DN 40 MM, FORNECIDO E INSTALADO EM RAMAL DE DESCARGA OU RAMAL DE ESGOTO SANITÁRIO. AF_08/2022	M	108,00	21,65	BDI 1	27,58	2.978,64	RA
1.10.19.	SINAPI	89712	TUBO PVC, SERIE NORMAL, ESGOTO PREDIAL, DN 50 MM, FORNECIDO E INSTALADO EM RAMAL DE DESCARGA OU RAMAL DE ESGOTO SANITÁRIO. AF_08/2022	M	284,00	26,90	BDI 1	34,27	9.732,68	RA
1.10.20.	SINAPI	89713	TUBO PVC, SERIE NORMAL, ESGOTO PREDIAL, DN 75 MM, FORNECIDO E INSTALADO EM RAMAL DE DESCARGA OU RAMAL DE ESGOTO SANITÁRIO. AF_08/2022	M	16,00	33,36	BDI 1	42,49	679,84	RA
1.10.21.	ORSE	1595	Vedação para saída de vaso sanitário em pvc rígido soldável, para esgoto primário, diâm = 100mm	un	40,00	22,93	BDI 1	29,21	1.168,40	RA
1.10.22.	SINAPI	00000296	ANEL BORRACHA PARA TUBO ESGOTO PREDIAL, DN 50 MM (NBR 5688)	UN	80,00	2,20	BDI 1	2,80	224,00	RA
1.10.23.	SINAPI	89801	JOELHO 90 GRAUS, PVC, SERIE NORMAL, ESGOTO PREDIAL, DN 50 MM, JUNTA ELÁSTICA, FORNECIDO E INSTALADO EM PRUMADA DE ESGOTO SANITÁRIO OU VENTILAÇÃO. AF_08/2022	UN	80,00	10,16	BDI 1	12,94	1.035,20	RA
1.10.24.	SINAPI	104348	TERMINAL DE VENTILAÇÃO, PVC, SÉRIE NORMAL, ESGOTO PREDIAL, DN 50 MM, JUNTA SOLDÁVEL, FORNECIDO E INSTALADO EM PRUMADA DE ESGOTO SANITÁRIO OU VENTILAÇÃO. AF_08/2022	UN	80,00	9,77	BDI 1	12,45	996,00	RA
1.10.25.	SINAPI	89798	TUBO PVC, SERIE NORMAL, ESGOTO PREDIAL, DN 50 MM, FORNECIDO E INSTALADO EM PRUMADA DE ESGOTO SANITÁRIO OU VENTILAÇÃO. AF_08/2022	M	424,00	12,14	BDI 1	15,46	6.555,04	RA
1.10.26.	SINAPI	100860	CHUVEIRO ELÉTRICO COMUM CORPO PLÁSTICO, TIPO DUCHA - FORNECIMENTO E INSTALAÇÃO. AF_01/2020	UN	40,00	116,73	BDI 1	148,69	5.947,60	RA
1.10.27.	SINAPI	00001370	DUCHA HIGIENICA PLASTICA COM REGISTRO METALICO 1/2 "	UN	40,00	136,45	BDI 1	173,81	6.952,40	RA
1.10.28.	ORSE	3688	Torneira plastica para jardins, HERC 1128, 1/2" ou similar	un	40,00	22,90	BDI 1	29,17	1.166,80	RA
1.10.29.	ORSE	3693	Torneira plástica para pia de cozinha, HERC 1113C, 1/2" ou similar	un	40,00	46,20	BDI 1	58,85	2.354,00	RA
1.10.30.	ORSE	3687	Torneira plastica para tanque de lavar, HERC 1126, 1/2" ou similar	un	80,00	23,62	BDI 1	30,09	2.407,20	RA
1.10.31.	ORSE	3689	Torneira plástica para lavatório, HERC 1195, 1/2" ou similar	un	40,00	32,57	BDI 1	41,49	1.659,60	RA
1.10.32.	SINAPI	86888	VASO SANITÁRIO SIFONADO COM CAIXA ACOPLADA LOUÇA BRANCA - FORNECIMENTO E INSTALAÇÃO. AF_01/2020	UN	40,00	542,58	BDI 1	691,14	27.645,60	RA
1.10.33.	ORSE	6077	Fornecimento de hidrômetro diam. = 3/4", vazão = 1,5m3/h	un	40,00	108,04	BDI 1	137,62	5.504,80	RA
1.10.34.	SINAPI	94495	REGISTRO DE GAVETA BRUTO, LATÃO, ROSCÁVEL, 1" - FORNECIMENTO E INSTALAÇÃO. AF_08/2021	UN	40,00	43,91	BDI 1	55,93	2.237,20	RA
1.10.35.	SINAPI	94497	REGISTRO DE GAVETA BRUTO, LATÃO, ROSCÁVEL, 1 1/2" - FORNECIMENTO E INSTALAÇÃO. AF_08/2021	UN	40,00	75,91	BDI 1	96,69	3.867,60	RA
1.10.36.	SINAPI	94792	REGISTRO DE GAVETA BRUTO, LATÃO, ROSCÁVEL, 1", COM ACABAMENTO E CANOPLA CROMADOS - FORNECIMENTO E INSTALAÇÃO. AF_08/2021	UN	40,00	81,74	BDI 1	104,12	4.164,80	RA
1.10.37.	SINAPI	89972	KIT DE REGISTRO DE GAVETA BRUTO DE LATÃO 3/4", INCLUSIVE CONEXÕES, ROSCÁVEL, INSTALADO EM RAMAL DE ÁGUA FRIA - FORNECIMENTO E INSTALAÇÃO. AF_12/2014	UN	40,00	42,33	BDI 1	53,92	2.156,80	RA



PO - PLANILHA ORÇAMENTÁRIA
Orçamento Base para Licitação - OGU

Grau de Sigilo
#PUBLICO

Nº OPERAÇÃO 0	Nº SICONV 039579/2025	PROPONENTE / TOMADOR PREFEITURA MUNICIPAL DE SÃO JOÃO DOS PATOS	APELIDO DO EMPREENDIMENTO Minha Casa, Minha Vida - MCMV FNHIS Sub 50			
LOCALIDADE SINAPI jul/25	DATA BASE jul-25	DESCRIÇÃO DO LOTE CONSTRUÇÃO DE HABITAÇÕES POPULARES	MUNICÍPIO / UF SÃO JOÃO DOS PATOS/MA	BDI 1 27,38%	BDI 2 0,00%	BDI 3 0,00%

M

RECURSO

Item	Fonte	Código	Descrição	Unidade	Quantidade	Custo Unitário (sem BDI) (R\$)	BDI (%)	Preço Unitário (com BDI) (R\$)	Preço Total (R\$)	
CONSTRUÇÃO DE HABITAÇÕES POPULARES									5.520.000,00	
1.10.38.	SINAPI	89985	REGISTRO DE PRESSÃO BRUTO, LATÃO, ROSCÁVEL, 3/4", COM ACABAMENTO E CANOPLA CROMADOS - FORNECIMENTO E INSTALAÇÃO. AF_08/2021	UN	40,00	64,12	BDI 1	81,68	3.267,20	RA
1.10.39.	SINAPI	86884	ENGATE FLEXÍVEL EM PLÁSTICO BRANCO, 1/2" X 30CM - FORNECIMENTO E INSTALAÇÃO. AF_01/2020	UN	120,00	11,74	BDI 1	14,95	1.794,00	RA
1.10.40.	SINAPI	89385	LUVA SOLDÁVEL E COM ROSCA, PVC, SOLDÁVEL, DN 25MM X 3/4 , INSTALADO EM RAMAL OU SUB-RAMAL DE ÁGUA - FORNECIMENTO E INSTALAÇÃO. AF_06/2022	UN	120,00	7,43	BDI 1	9,46	1.135,20	RA
1.10.41.	SINAPI	00010781	EXTREMIDADE/TUBETE PARA HIDROMETRO PVC, COM ROSCA, CURTA, COM BUCHA LATAO, 3/4"	UN	80,00	16,03	BDI 1	20,42	1.633,60	RA
1.10.42.	SINAPI	89383	ADAPTADOR CURTO COM BOLSA E ROSCA PARA REGISTRO, PVC, SOLDÁVEL, DN 25MM X 3/4 , INSTALADO EM RAMAL OU SUB-RAMAL DE ÁGUA - FORNECIMENTO E INSTALAÇÃO. AF_06/2022	UN	120,00	6,81	BDI 1	8,67	1.040,40	RA
1.10.43.	SINAPI	89436	ADAPTADOR CURTO COM BOLSA E ROSCA PARA REGISTRO, PVC, SOLDÁVEL, DN 32MM X 1 , INSTALADO EM RAMAL DE DISTRIBUIÇÃO DE ÁGUA - FORNECIMENTO E INSTALAÇÃO. AF_06/2022	UN	160,00	8,29	BDI 1	10,56	1.689,60	RA
1.10.44.	SINAPI	104001	ADAPTADOR CURTO COM BOLSA E ROSCA PARA REGISTRO, PVC, SOLDÁVEL, DN 50MM X 1.1/2", INSTALADO EM RAMAL DE DISTRIBUIÇÃO DE ÁGUA - FORNECIMENTO E INSTALAÇÃO. AF_06/2022	UN	80,00	13,75	BDI 1	17,51	1.400,80	RA
1.10.45.	SINAPI	103999	BUCHA DE REDUÇÃO, LONGA, PVC, SOLDÁVEL, DN 50 X 25 MM, INSTALADO EM RAMAL DE DISTRIBUIÇÃO DE ÁGUA - FORNECIMENTO E INSTALAÇÃO. AF_06/2022	UN	40,00	12,51	BDI 1	15,94	637,60	RA
1.10.46.	SINAPI	104003	BUCHA DE REDUÇÃO , LONGA, PVC, SOLDÁVEL, DN 50 X 32 MM, INSTALADO EM RAMAL DE DISTRIBUIÇÃO DE ÁGUA - FORNECIMENTO E INSTALAÇÃO. AF_06/2022	UN	40,00	14,61	BDI 1	18,61	744,40	RA
1.10.47.	SINAPI	89408	JOELHO 90 GRAUS, PVC, SOLDÁVEL, DN 25MM, INSTALADO EM RAMAL DE DISTRIBUIÇÃO DE ÁGUA - FORNECIMENTO E INSTALAÇÃO. AF_06/2022	UN	160,00	9,00	BDI 1	11,46	1.833,60	RA
1.10.48.	SINAPI	89413	JOELHO 90 GRAUS, PVC, SOLDÁVEL, DN 32MM, INSTALADO EM RAMAL DE DISTRIBUIÇÃO DE ÁGUA - FORNECIMENTO E INSTALAÇÃO. AF_06/2022	UN	40,00	12,43	BDI 1	15,83	633,20	RA
1.10.49.	SINAPI	103984	JOELHO 90 GRAUS, PVC, SOLDÁVEL, DN 50MM, INSTALADO EM RAMAL DE DISTRIBUIÇÃO DE ÁGUA - FORNECIMENTO E INSTALAÇÃO. AF_06/2022	UN	80,00	19,79	BDI 1	25,21	2.016,80	RA
1.10.50.	SINAPI	103956	JOELHO DE REDUÇÃO, 90 GRAUS, PVC, SOLDÁVEL, DN 32 MM X 25 MM, INSTALADO EM RAMAL DE DISTRIBUIÇÃO DE ÁGUA - FORNECIMENTO E INSTALAÇÃO. AF_06/2022	UN	40,00	14,26	BDI 1	18,16	726,40	RA
1.10.51.	SINAPI	89575	LUVA, PVC, SOLDÁVEL, DN 50MM, INSTALADO EM PRUMADA DE ÁGUA - FORNECIMENTO E INSTALAÇÃO. AF_06/2022	UN	80,00	11,37	BDI 1	14,48	1.158,40	RA
1.10.52.	SINAPI	89402	TUBO, PVC, SOLDÁVEL, DE 25MM, INSTALADO EM RAMAL DE DISTRIBUIÇÃO DE ÁGUA - FORNECIMENTO E INSTALAÇÃO. AF_06/2022	M	420,00	12,81	BDI 1	16,32	6.854,40	RA



PO - PLANILHA ORÇAMENTÁRIA
Orçamento Base para Licitação - OGU

Grau de Sigilo
#PUBLICO

Nº OPERAÇÃO 0	Nº SICONV 039579/2025	PROponente / TOMADOR PREFEITURA MUNICIPAL DE SÃO JOÃO DOS PATOS	APELIDO DO EMPREENDIMENTO Minha Casa, Minha Vida - MCMV FNHIS Sub 50			
LOCALIDADE SINAPI jul/25	DATA BASE jul-25	DESCRIÇÃO DO LOTE CONSTRUÇÃO DE HABITAÇÕES POPULARES	MUNICÍPIO / UF SÃO JOÃO DOS PATOS/MA	BDI 1 27,38%	BDI 2 0,00%	BDI 3 0,00%

M

RECURSO

Item	Fonte	Código	Descrição	Unidade	Quantidade	Custo Unitário (sem BDI) (R\$)	BDI (%)	Preço Unitário (com BDI) (R\$)	Preço Total (R\$)	
CONSTRUÇÃO DE HABITAÇÕES POPULARES									5.520.000,00	
1.10.53.	SINAPI	89447	TUBO, PVC, SOLDÁVEL, DE 32MM, INSTALADO EM PRUMADA DE ÁGUA - FORNECIMENTO E INSTALAÇÃO. AF_06/2022	M	176,00	10,48	BDI 1	13,35	2.349,60	RA
1.10.54.	SINAPI	89449	TUBO, PVC, SOLDÁVEL, DE 50MM, INSTALADO EM PRUMADA DE ÁGUA - FORNECIMENTO E INSTALAÇÃO. AF_06/2022	M	112,00	17,72	BDI 1	22,57	2.527,84	RA
1.10.55.	ORSE	1168	Tê 90° de pvc rígido soldável, marrom diâm = 25mm	un	240,00	9,88	BDI 1	12,59	3.021,60	RA
1.10.56.	ORSE	1169	Tê 90° de pvc rígido soldável, marrom diâm = 32mm	un	40,00	12,51	BDI 1	15,94	637,60	RA
1.10.57.	ORSE	1171	Tê 90° de pvc rígido soldável, marrom diâm = 50mm	un	40,00	23,59	BDI 1	30,05	1.202,00	RA
1.10.58.	SINAPI	103976	TE DE REDUÇÃO, 90 GRAUS, PVC, SOLDÁVEL, DN 50 MM X 32 MM, INSTALADO EM PRUMADA DE ÁGUA - FORNECIMENTO E INSTALAÇÃO. AF_06/2022	UN	40,00	25,08	BDI 1	31,95	1.278,00	RA
1.10.59.	SINAPI	89366	JOELHO 90 GRAUS COM BUCHA DE LATÃO, PVC, SOLDÁVEL, DN 25MM, X 3/4 INSTALADO EM RAMAL OU SUB-RAMAL DE ÁGUA - FORNECIMENTO E INSTALAÇÃO. AF_06/2022	UN	80,00	16,37	BDI 1	20,85	1.668,00	RA
1.10.60.	SINAPI	103955	JOELHO DE REDUÇÃO, 90 GRAUS, PVC, SOLDÁVEL, DN 25 MM X 20 MM, INSTALADO EM RAMAL DE DISTRIBUIÇÃO DE ÁGUA - FORNECIMENTO E INSTALAÇÃO. AF_06/2022	UN	240,00	10,33	BDI 1	13,16	3.158,40	RA
1.10.61.	SINAPI	89442	TÊ DE REDUÇÃO, PVC, SOLDÁVEL, DN 25MM X 20MM, INSTALADO EM RAMAL DE DISTRIBUIÇÃO DE ÁGUA - FORNECIMENTO E INSTALAÇÃO. AF_06/2022	UN	40,00	14,13	BDI 1	18,00	720,00	RA
1.10.62.	SINAPI	103042	REGISTRO DE ESFERA, PVC, ROSCÁVEL, COM BORBOLETA, 3/4" - FORNECIMENTO E INSTALAÇÃO. AF_08/2021	UN	40,00	29,81	BDI 1	37,97	1.518,80	RA
1.10.63.	SINAPI	102622	CAIXA D'ÁGUA EM POLIETILENO, 500 LITROS (INCLUSOS TUBOS, CONEXÕES E TORNEIRA DE BÓIA) - FORNECIMENTO E INSTALAÇÃO. AF_06/2021	UN	40,00	620,64	BDI 1	790,57	31.622,80	RA
1.10.64.	SEINFRA	C2832	FOSSA SÉPTICA E SUMIDOURO EM ALVENARIA	UN	40,00	4.894,95	BDI 1	6.235,19	249.407,60	RA
1.10.65.	SINAPI	86875	TANQUE DE MÁRMORE SINTÉTICO COM COLUNA, 22L OU EQUIVALENTE FORNECIMENTO E INSTALAÇÃO. AF_01/2020	UN	40,00	474,13	BDI 1	603,95	24.158,00	RA
1.10.66.	SINAPI	86933	BANCADA DE MÁRMORE SINTÉTICO 120 X 60CM, COM CUBA INTEGRADA, INCLUSO SIFÃO TIPO GARRAFA EM PVC, VÁLVULA EM PLÁSTICO CROMADO TIPO AMERICANA E TORNEIRA CROMADA LONGA, DE PAREDE, PADRÃO POPULAR - FORNECIMENTO E INSTALAÇÃO. AF_01/2020	UN	40,00	450,09	BDI 1	573,32	22.932,80	RA
1.10.67.	SINAPI	86902	LAVATÓRIO LOUÇA BRANCA COM COLUNA, *44 X 35,5* CM, PADRÃO POPULAR - FORNECIMENTO E INSTALAÇÃO. AF_01/2020	UN	40,00	343,32	BDI 1	437,32	17.492,80	RA
1.10.68.	SINAPI	00000377	ASSENTO SANITARIO DE PLASTICO, TIPO CONVENCIONAL	UN	40,00	33,74	BDI 1	42,98	1.719,20	RA
1.10.69.	SEINFRA	C2814	ESTRADO DE MADEIRA COM BARROTE 3x3"	m²	80,00	104,61	BDI 1	133,25	10.660,00	RA
1.10.70.	SINAPI	95547	SABONETEIRA PLASTICA TIPO DISPENSER PARA SABONETE LIQUIDO COM RESERVATORIO 800 A 1500 ML, INCLUSO FIXAÇÃO. AF_01/2020	UN	40,00	102,58	BDI 1	130,67	5.226,80	RA
1.11.			LIMPEZA DA OBRA					-	38.933,74	
1.11.1.	ORSE	2450	LIMPEZA GERAL	m²	2.087,60	14,64	BDI 1	18,65	38.933,74	RA

5.520.000,00



PO - PLANILHA ORÇAMENTÁRIA
Orçamento Base para Licitação - OGU

Grau de Sigilo
#PUBLICO

Nº OPERAÇÃO 0	Nº SICONV 039579/2025	PROPONENTE / TOMADOR PREFEITURA MUNICIPAL DE SÃO JOÃO DOS PATOS	APELIDO DO EMPREENDIMENTO Minha Casa, Minha Vida - MCMV FNHIS Sub 50			
LOCALIDADE SINAPI jul/25	DATA BASE jul-25	DESCRIÇÃO DO LOTE CONSTRUÇÃO DE HABITAÇÕES POPULARES	MUNICÍPIO / UF SÃO JOÃO DOS PATOS/MA	BDI 1 27,38%	BDI 2 0,00%	BDI 3 0,00%

M

RECURSO
←

Item	Fonte	Código	Descrição	Unidade	Quantidade	Custo Unitário (sem BDI) (R\$)	BDI (%)	Preço Unitário (com BDI) (R\$)	Preço Total (R\$)
CONSTRUÇÃO DE HABITAÇÕES POPULARES									
Encargos sociais: Para elaboração deste orçamento, foram utilizados os encargos sociais do SINAPI para a Unidade da Federação indicada.									

Observações:

Foi considerado arredondamento de duas casas decimais para Quantidade; Custo Unitário; BDI; Preço Unitário; Preço Total.

Siglas da Composição do Investimento: RA - Rateio proporcional entre Repasse e Contrapartida; RP - 100% Repasse; CP - 100% Contrapartida; OU - 100% Outros.

SÃO JOÃO DOS PATOS/MA

Local

terça-feira, 2 de setembro de 2025

Data

Responsável Técnico

Nome: GLAUBER GONÇALO MOTA

CREA/C 1116063085

ART/RF MA20250957747



CRONOGRAMA FÍSICO-FINANCEIRO
OGU

Grau de Sigilo
#PÚBLICO

Nº OPERAÇÃO 0	Nº SICONV 039579/2025	PROponente TOMADOR PREFEITURA MUNICIPAL DE SÃO JOÃO DOS PA	APelido EMPREENDIMENTO Minha Casa, Minha Vida - MCMV FNHIS Sub 50	DESCRiÇÃO DO LOTE CONSTRUÇÃO DE HABITAÇÕES POPULARES
-------------------------	---------------------------------	--	---	--

CRONOGRAMA DEVE SER PREENCHIDO POR EVENTOS

Item	Descrição	Valor (R\$)	Parcelas:	1	2	3	4	5	6	7	8	9	10	11	12
				07/25	08/25	09/25	10/25	11/25	12/25	01/26	02/26	03/26	04/26	05/26	06/26
1.	CONSTRUÇÃO DE CASA POPULAR	5.520.000,00	% Período:	14,69%	21,67%	35,71%	17,01%	8,78%	2,14%						
1.1.	ADMINISTRAÇÃO LOCAL	251.968,00	% Período:	16,00%	16,00%	16,00%	16,00%	16,00%	20,00%						
1.2.	SERVIÇOS PRELIMINARES	60.720,00	% Período:	100,00%											
1.3.	INFRAESTRUTURA	620.494,10	% Período:	100,00%											
1.4.	SUPERESTRUTURA	215.346,77	% Período:	100,00%											
1.5.	PAREDES E PAINES	892.526,40	% Período:		100,00%										
1.6.	COBERTURA E PROTECOES	1.249.175,65	% Período:			100,00%									
1.7.	REVESTIMENTO	747.288,58	% Período:		30,00%	20,00%	20,00%	20,00%	10,00%						
1.8.	PAVIMENTAÇÃO	444.235,60	% Período:			100,00%									
1.9.	INSTALAÇÕES ELÉTRICAS E TELEFÔNICA	422.235,32	% Período:				100,00%								
1.10.	INSTALAÇÕES HIDROSSANITARIAS	577.075,84	% Período:				50,00%	50,00%							
1.11.	LIMPEZA DA OBRA	38.933,74	% Período:						100,00%						
2.		-	% Período:	16,00%	16,00%	16,00%	16,00%	16,00%	20,00%						
			% Período:												

Total: R\$ 5.520.000,00	Período:	%:	14,69%	21,67%	35,71%	17,01%	8,78%	2,14%							
		Repasso:	810.888,00	1.196.184,00	1.971.192,00	938.952,00	484.656,00	118.128,00							
		Contrapartida:	-	-	-	-	-	-	-	-	-	-	-	-	-
		Outros:	-	-	-	-	-	-	-	-	-	-	-	-	-
		Investimento:	822.640,00	1.196.184,00	1.971.192,00	938.952,00	484.656,00	118.128,00							
Acumulado:	%:	14,69%	36,36%	72,07%	89,08%	97,86%	100,00%								
	Repasso:	810.888,00	2.007.072,00	3.978.264,00	4.917.216,00	5.401.872,00	5.520.000,00								
	Contrapartida:	-	-	-	-	-	-								
	Outros:	-	-	-	-	-	-								
	Investimento:	810.888,00	2.007.072,00	3.978.264,00	4.917.216,00	5.401.872,00	5.520.000,00								

SÃO JO
Local
terça-feira, 2 de setembro de 2025
Data

Responsável Técnico
Nome: **GLAUBER GONÇALO MOTA**
CREA/CAU: 1116063085
ART/RRT: MA20250957747

Nº OPERAÇÃO 0	Nº SICONV 039579/2025	PROPONENTE / TOMADOR PREFEITURA MUNICIPAL DE SÃO JOÃO DOS PATOS
------------------	--------------------------	--

APELIDO DO EMPREENDIMENTO / DESCRIÇÃO DO LOTE
Minha Casa, Minha Vida - MCMV FNHIS Sub 50 / CONSTRUÇÃO DE HABITAÇÕES POPULARES

Conforme legislação tributária municipal, definir estimativa de percentual da base de cálculo para o ISS:	100,00%
Sobre a base de cálculo, definir a respectiva alíquota do ISS (entre 2% e 5%):	5,00%

BDI 1

TIPO DE OBRA
Construção e Reforma de Edifícios

Itens	Siglas	% Adotado
Administração Central	AC	3,00%
Seguro e Garantia	SG	0,80%
Risco	R	0,97%
Despesas Financeiras	DF	1,23%
Lucro	L	4,31%
Tributos (impostos COFINS 3%, e PIS 0,65%)	CP	3,65%
Tributos (ISS, variável de acordo com o município)	ISS	5,00%
Tributos (Contribuição Previdenciária sobre a Receita Bruta - 0% ou 4,5% - Desoneração)	CPRB	4,50%
BDI SEM desoneração (Fórmula Acórdão TCU)	BDI PAD	21,11%
BDI COM desoneração	BDI DES	27,38%

Os valores de BDI foram calculados com o emprego da fórmula:

$$BDI = \frac{(1+AC + S + R + G) * (1 + DF) * (1+L)}{(1-CP-ISS-CRPB)} - 1$$

Declaro para os devidos fins que, conforme legislação tributária municipal, a base de cálculo deste tipo de obra corresponde à 100%, com a respectiva alíquota de 5%.

Declaro para os devidos fins que o regime de Contribuição Previdenciária sobre a Receita Bruta adotado para elaboração do orçamento foi COM Desoneração, e que esta é a alternativa mais adequada para a Administração Pública.

Observações:

SÃO JOÃO DOS PATOS/MA
Local

terça-feira, 2 de setembro de 2025
Data

Responsável Técnico
Nome: GLAUBER GONÇALO MOTA
CREA/CAU: 1116063085
ART/RRT: MA20250957747

BDI 2

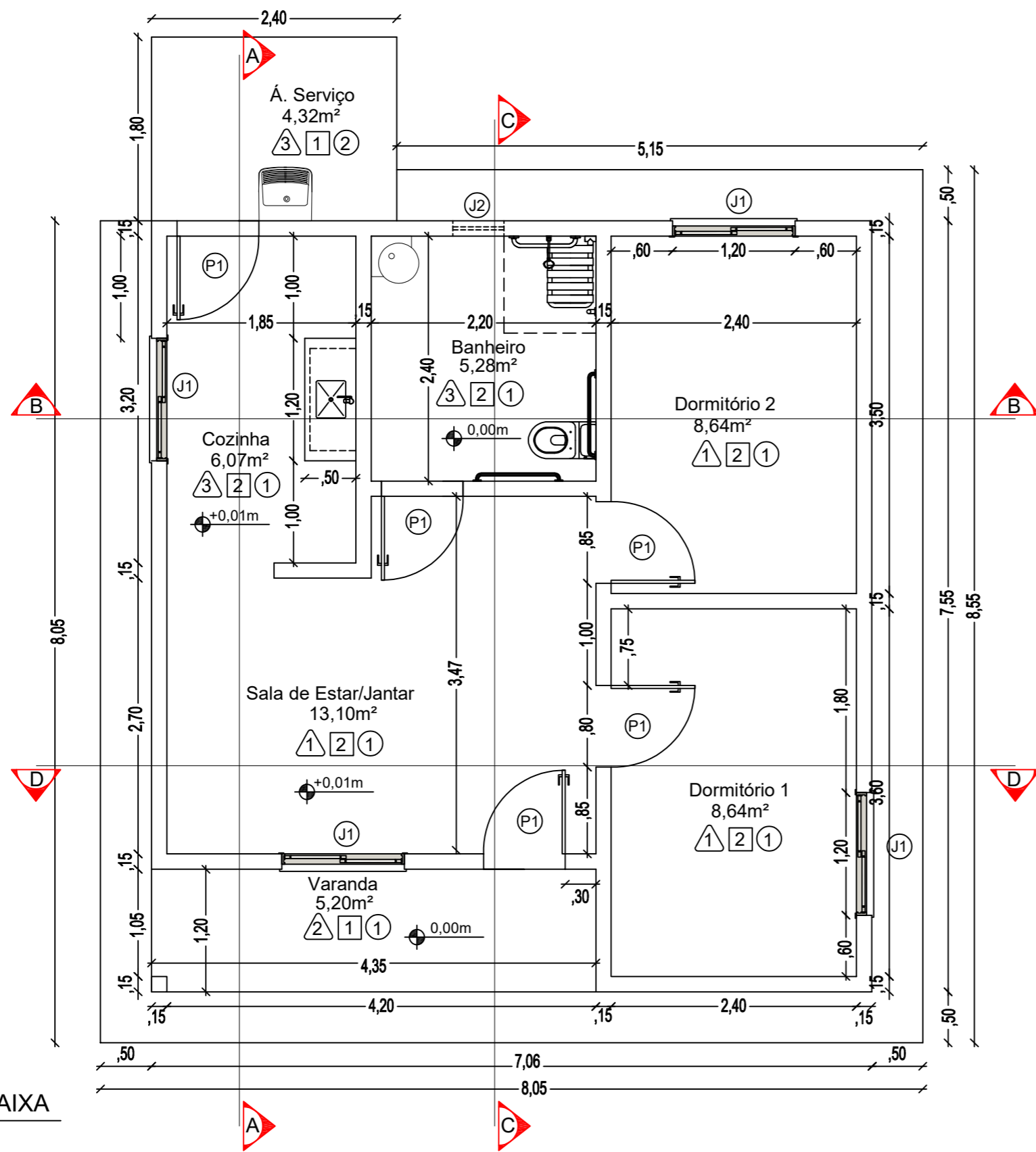

PLANTA BAIXA
ESCALA: 1/75

QUADRO DE ÁREAS

AMBIENTE	ÁREA
COZINHA	6,07m ²
BANHEIRO	5,28m ²
DORMITÓRIO 1	8,64m ²
DORMITÓRIO 2	8,64m ²
SALA DE ESTAR / JANTAR	13,10m ²
ÁREA DE SERVIÇO	4,23m ²
CALÇADA	14,11m ²
VARANDA	5,20m ²

RESUMO	ÁREA
ÁREA ÚTIL	41,73m ²
ÁREA CONSTRUÍDA	53,26m ²

ESPECIFICAÇÕES

○	PISO
①	PISO CERÂMICO PEI 4, COM RODAPÉ 0,10m
②	PISO CIMENTADO LISO
△	PAREDE
①△	PREDE PINTADA COM TINTA LATEX
②△	PINTURA COM TEXTURA
③△	AZULEJO C/ ALTURA 1,50m, E COMPLEMENTO PINTRA EM TINTA LATEX
□	TETO
①	SEM REVESTIMENTO
②	FORRO PVC

QUADRO DE ESQUADRIAS

PORTAS				
	DIMENSÕES			QTD.
	LARGURA	ALTURA	PEITORIL	
⊙P1	0,80	2,10	-	05
JANELAS				
⊙J1	1,20	1,10	1,00	04
⊙J2	0,50	0,50	1,60	01

PROGRAMA MINHA CASA MINHA VIDA FNHIS

DESCRIÇÃO DOS SERVIÇOS: PLANTA BAIXA

Resp. Técnico:

Data:

Escala: 1/75

Desenho:

Área útil: 41,73m²

01/08

Área Construída: 53,26m²

ARQ

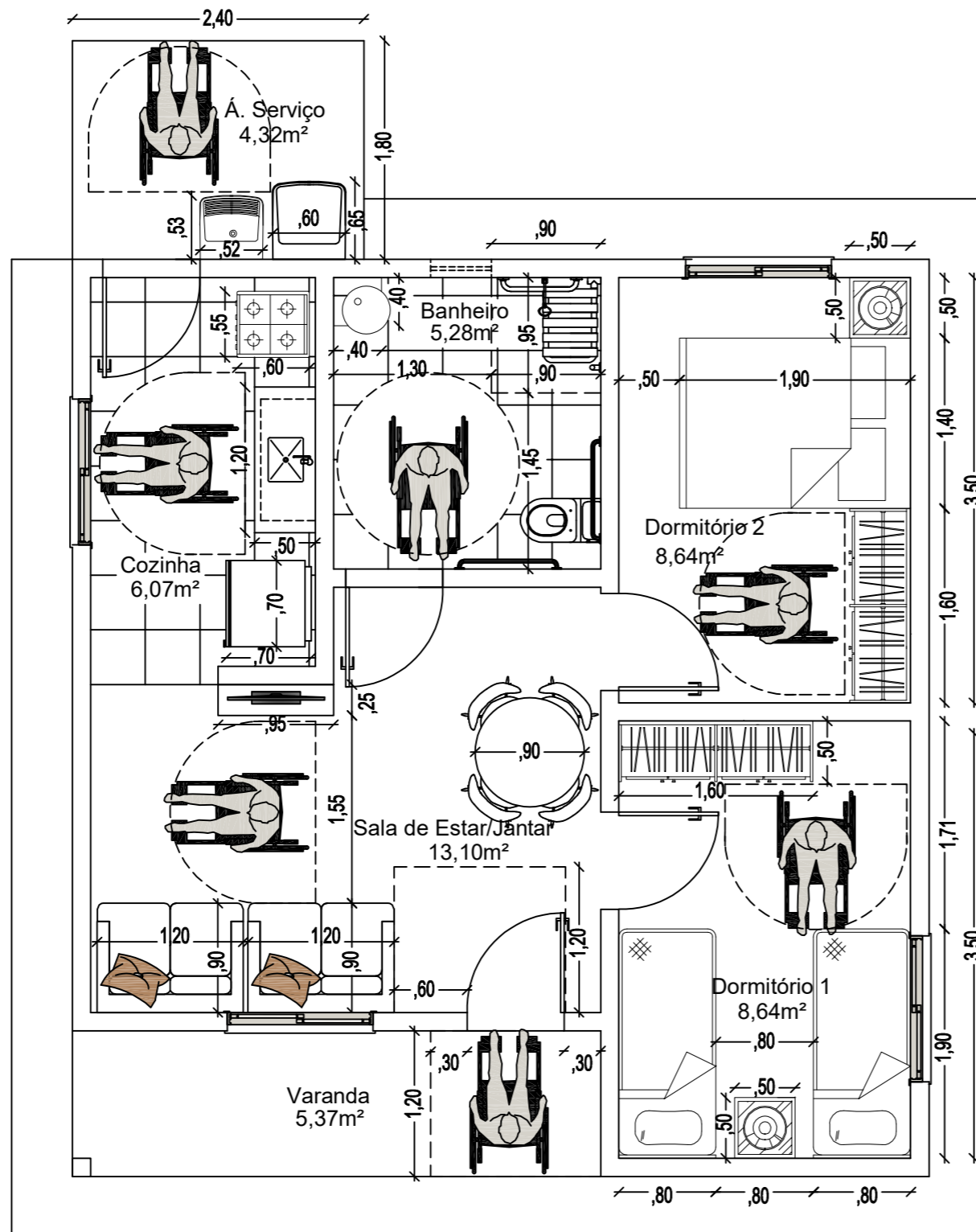

PLANTA LAYOUT
ESCALA: 1/75

PROGRAMA MINHA CASA MINHA VIDA FNHIS

DESCRIÇÃO DOS SERVIÇOS: PLANTA LAYOUT

Resp. Técnico:

Data:

Escala: 1/75

Desenho:

Área útil: 41,73m²

02/08

Área Construída: 53,26m²

ARQ

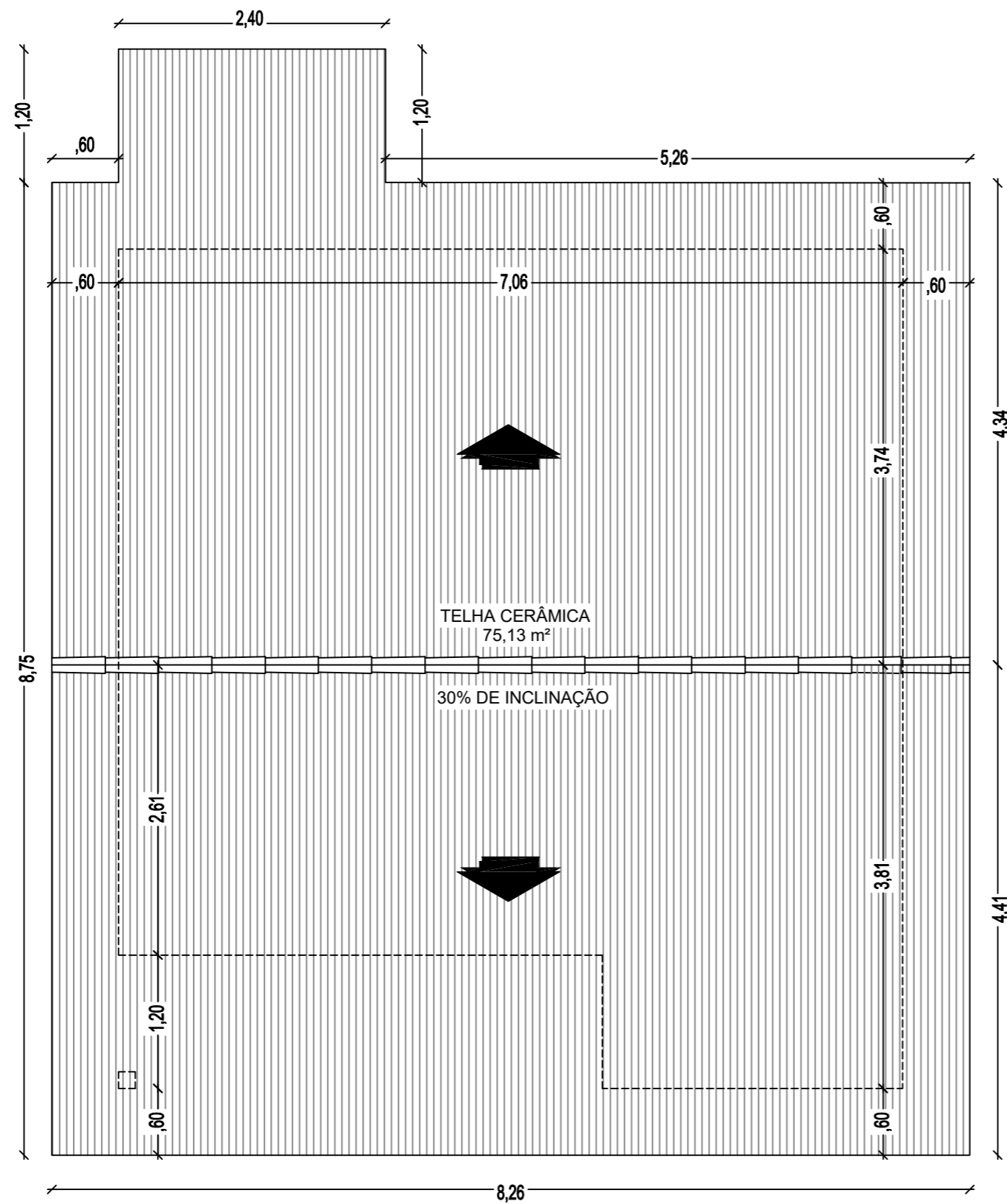

○ PLANTA DE COBERTURA
ESCALA: 1/75

PROGRAMA MINHA CASA MINHA VIDA FNHIS

DESCRIÇÃO DOS SERVIÇOS: PLANTA DE COBERTURA

Resp. Técnico:

Data:

Escala: 1/75

Desenho:

Área útil: 41,73m²

03/08

Área Construída: 53,26m²

ARQ

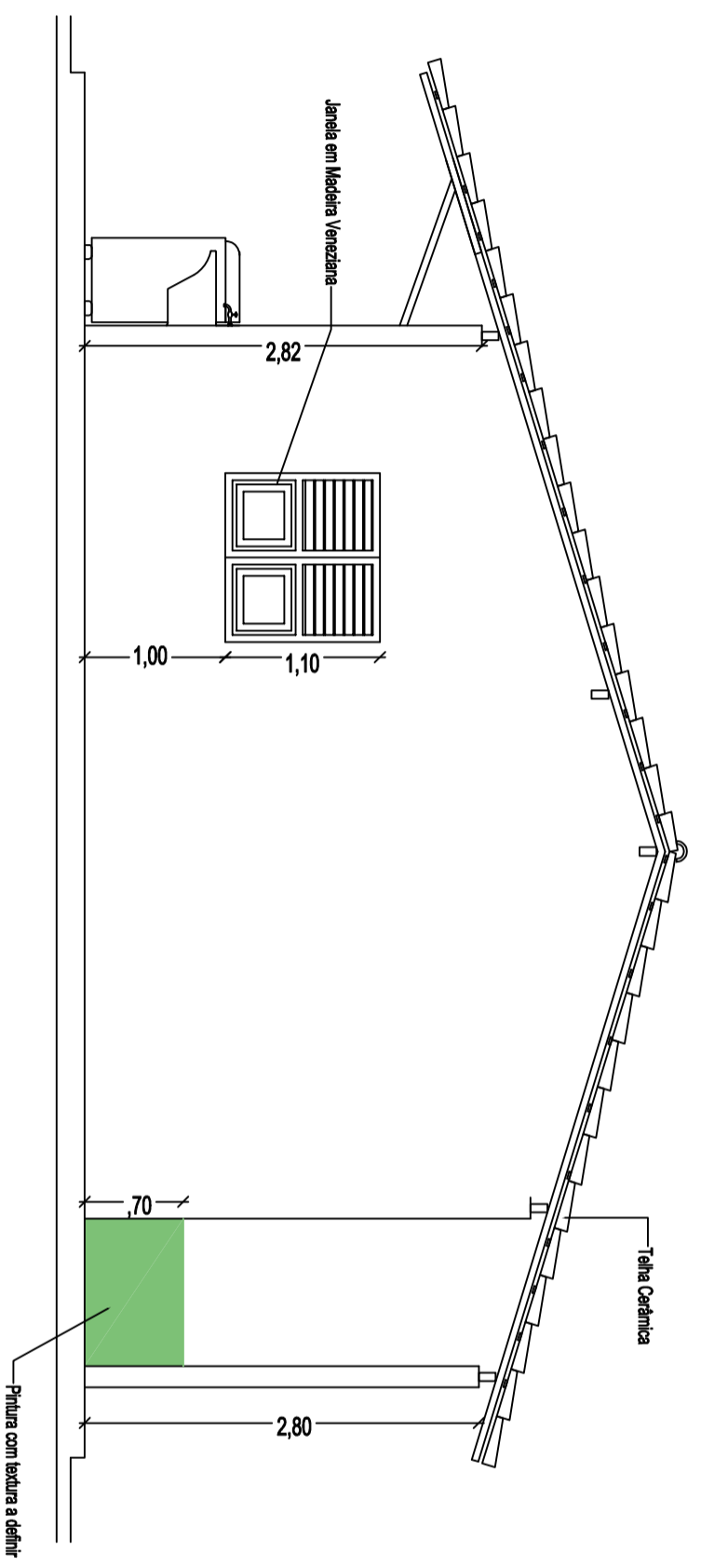

FACHADA LATERAL DIREITA
 ESCALA: 1/75

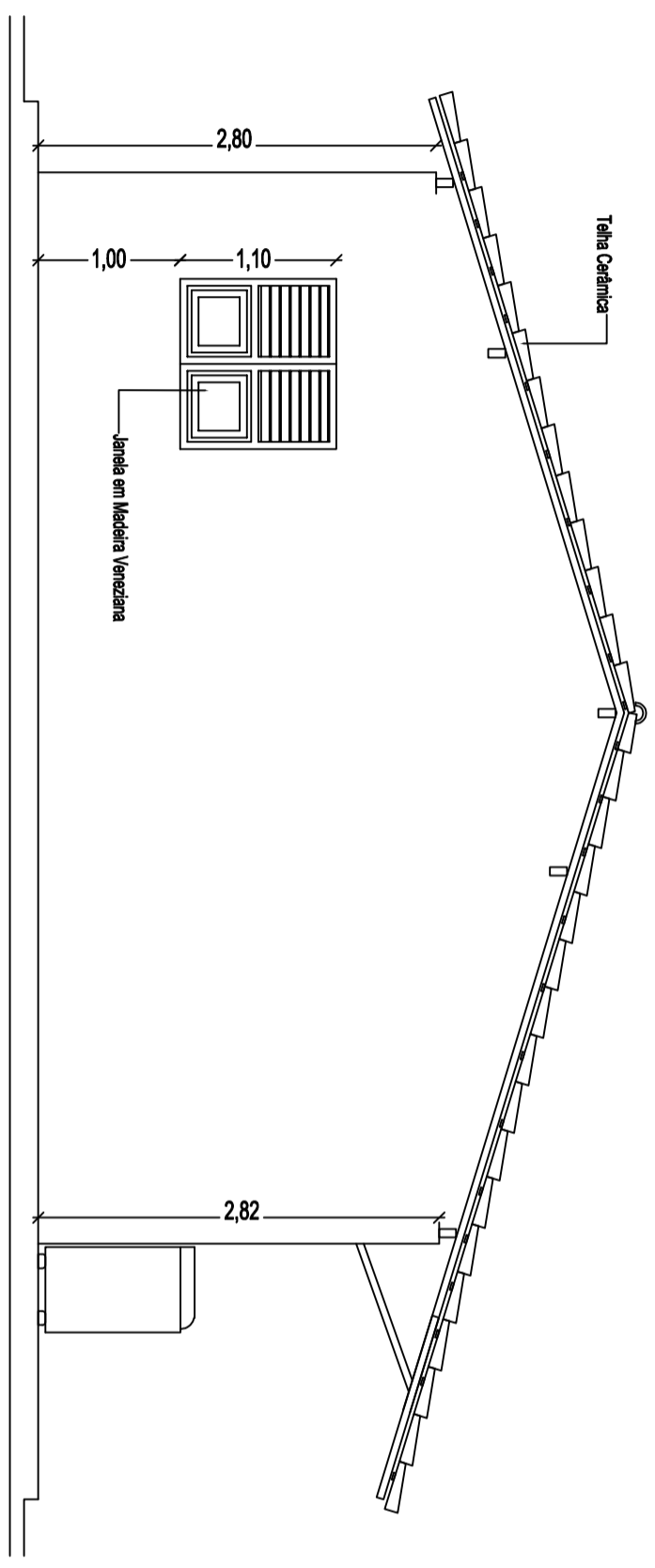

FACHADA LATERAL ESQUERDA
 ESCALA: 1/75

PROGRAMA MINHA CASA MINHA VIDA FNHIS

Resp. Técnico:

DESCRIÇÃO DOS SERVIÇOS:

FACHADAS LATERAIS - ESQUERDA E DIREITA

Data:

Escala: 1/75

Desenho:

Área útil: 41,73m²

04/08

Área Construída: 53,26m²

ARQ

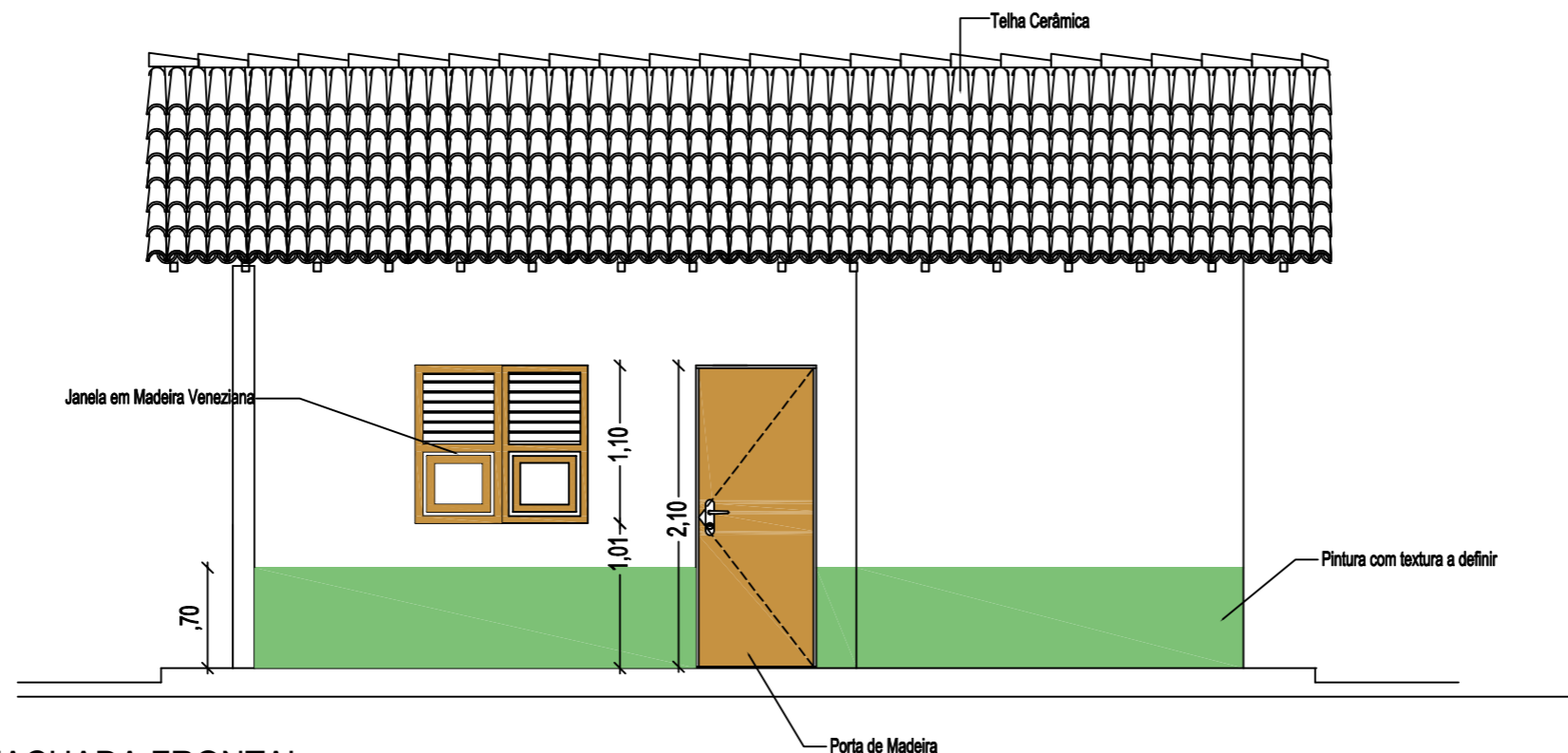

○ FACHADA FRONTAL
ESCALA: 1/75

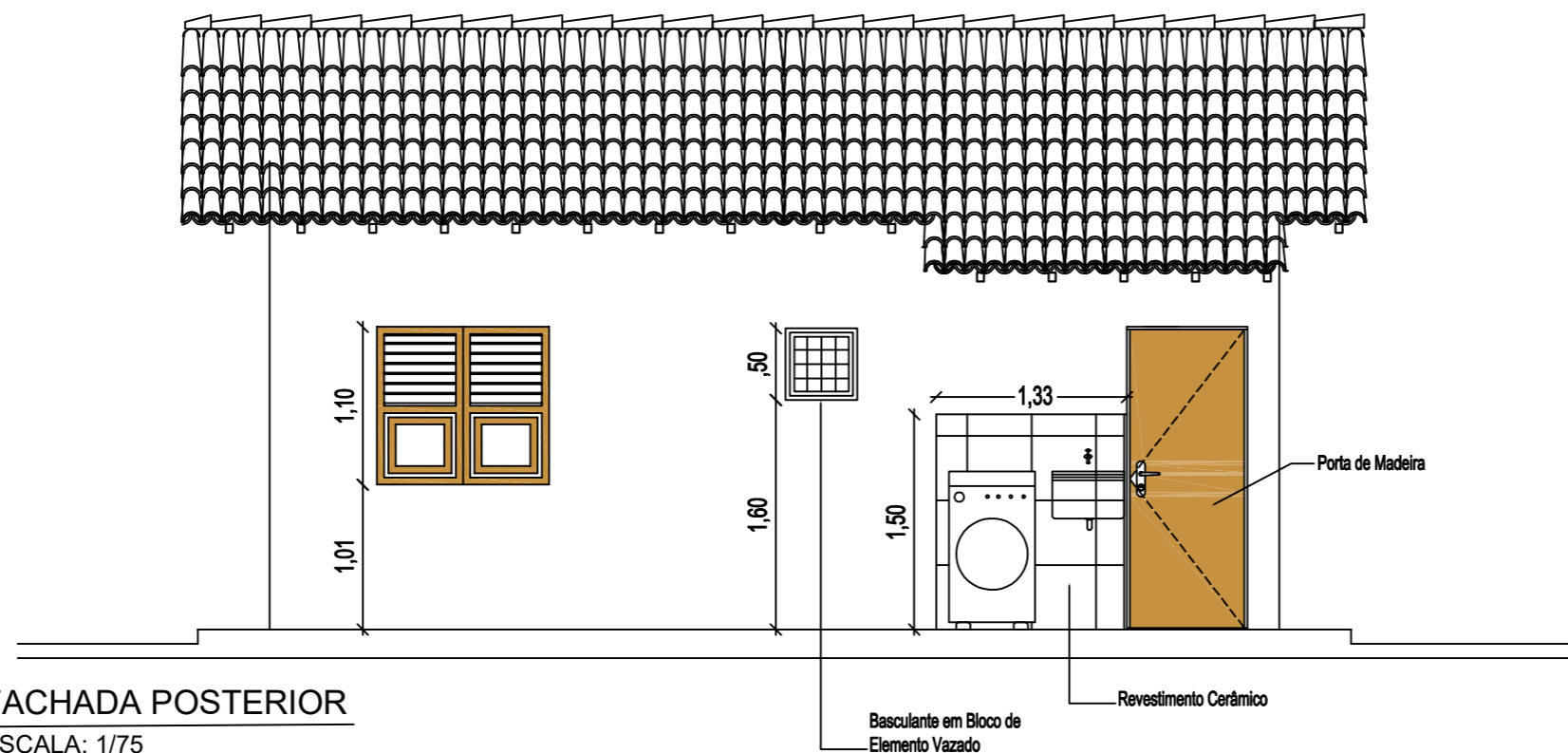

○ FACHADA POSTERIOR
ESCALA: 1/75

PROGRAMA MINHA CASA MINHA VIDA FNHIS

DESCRIÇÃO DOS SERVIÇOS: FACHADA FONTAL E POSTERIOR

Resp. Técnico:

Data:

Escala: 1/75

Desenho:

Área útil: 41,73m²

05/08

Área Construída: 53,26m²

ARQ

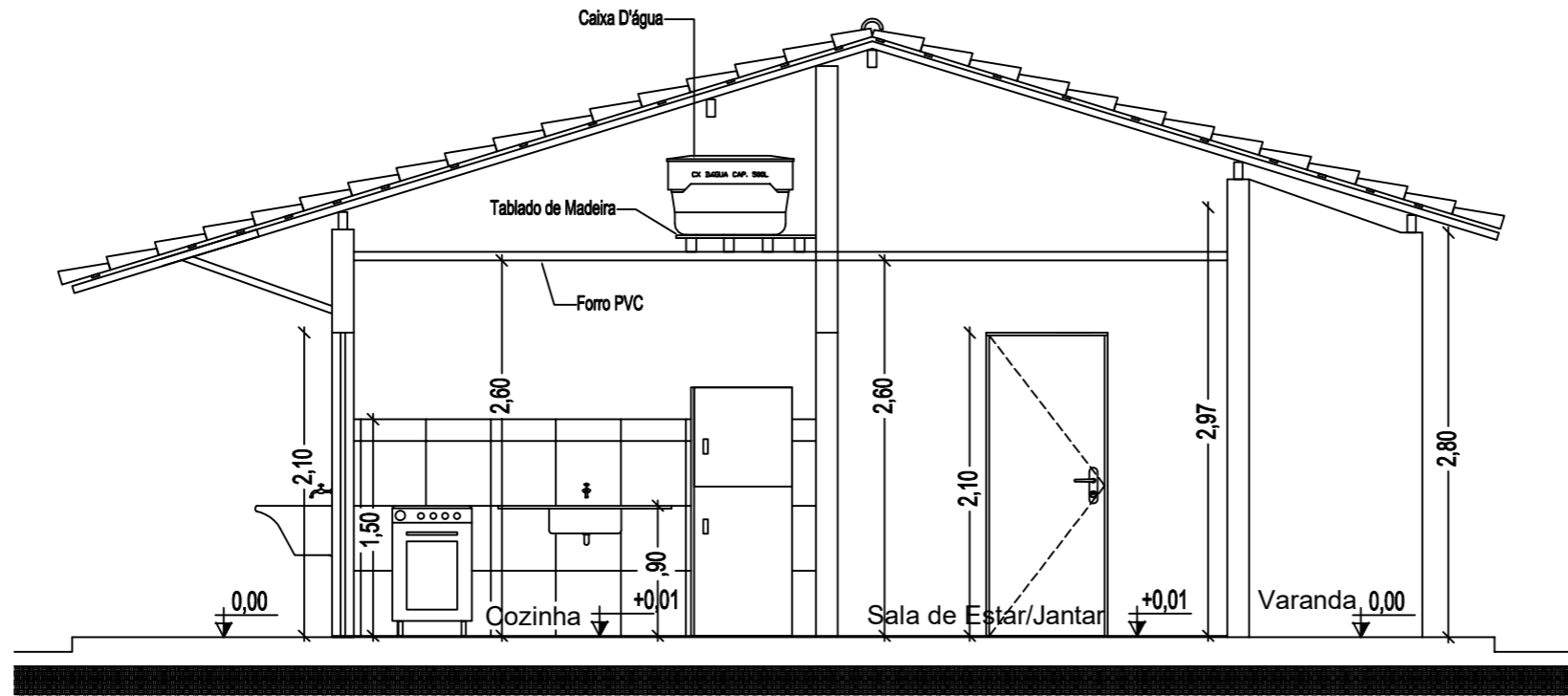

○ CORTE TRANSVERSAL AA
ESCALA: 1/75

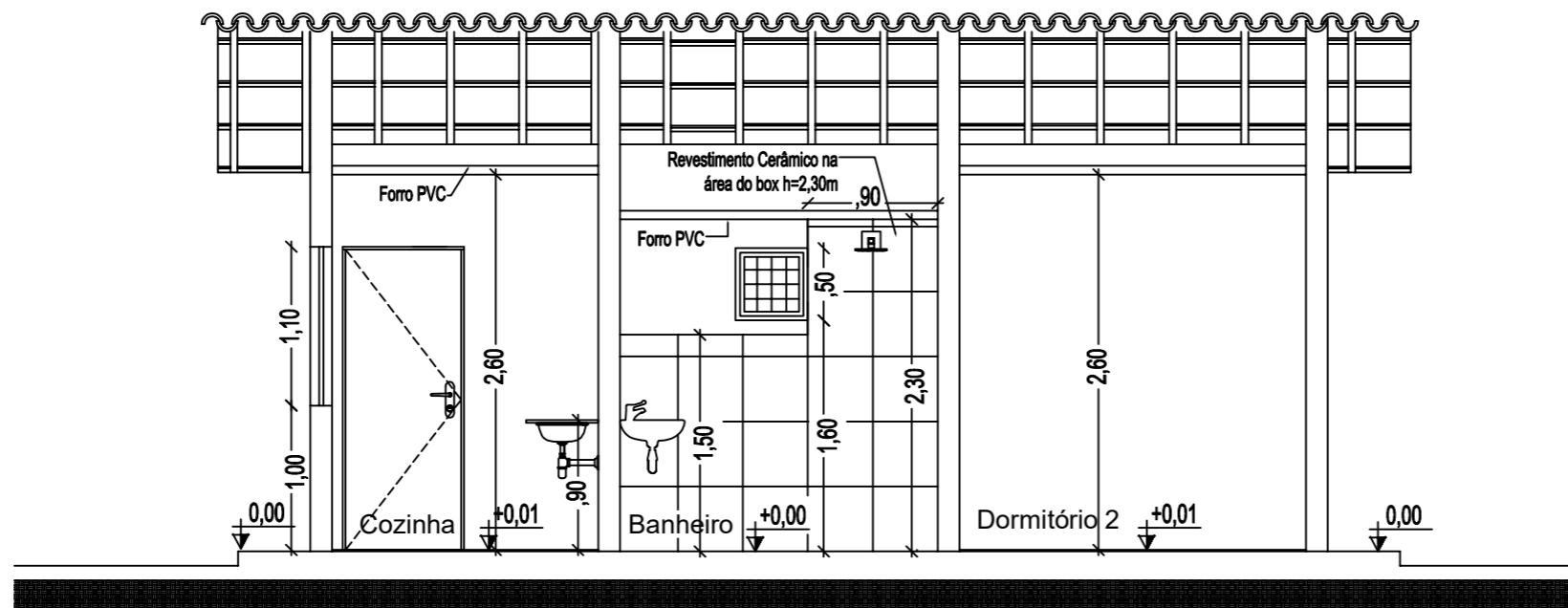

○ CORTE LONGITUDINAL BB
ESCALA: 1/75

	PROGRAMA MINHA CASA MINHA VIDA FNHIS	DESCRIÇÃO DOS SERVIÇOS: CORTES AA E BB		
	Resp. Técnico:	Data:	Escala: 1/75	Desenho:
	_____		Área útil: 41,73m ²	06/08
			Área Construída: 53,26m ²	ARQ

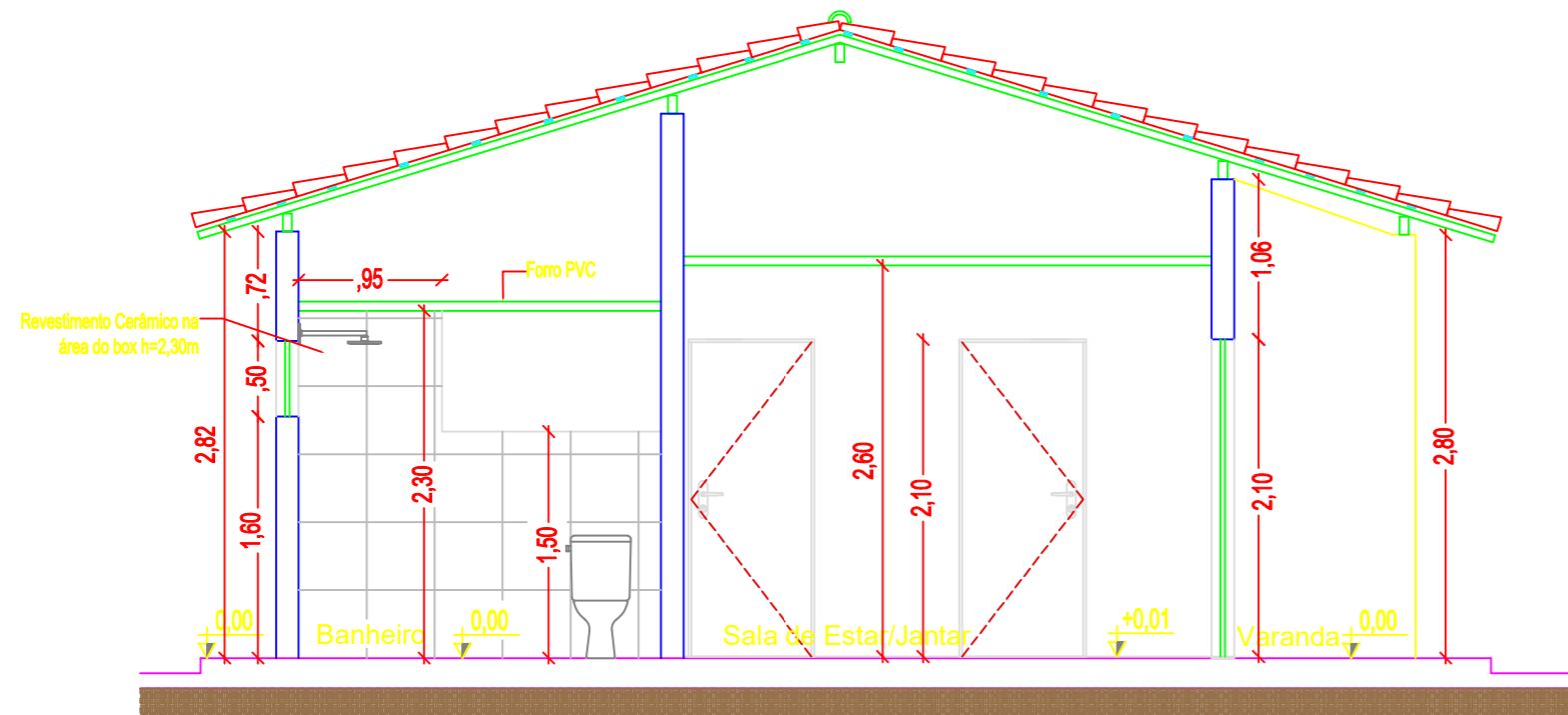

CORTE TRANSVERSAL CC
ESCALA: 1/75

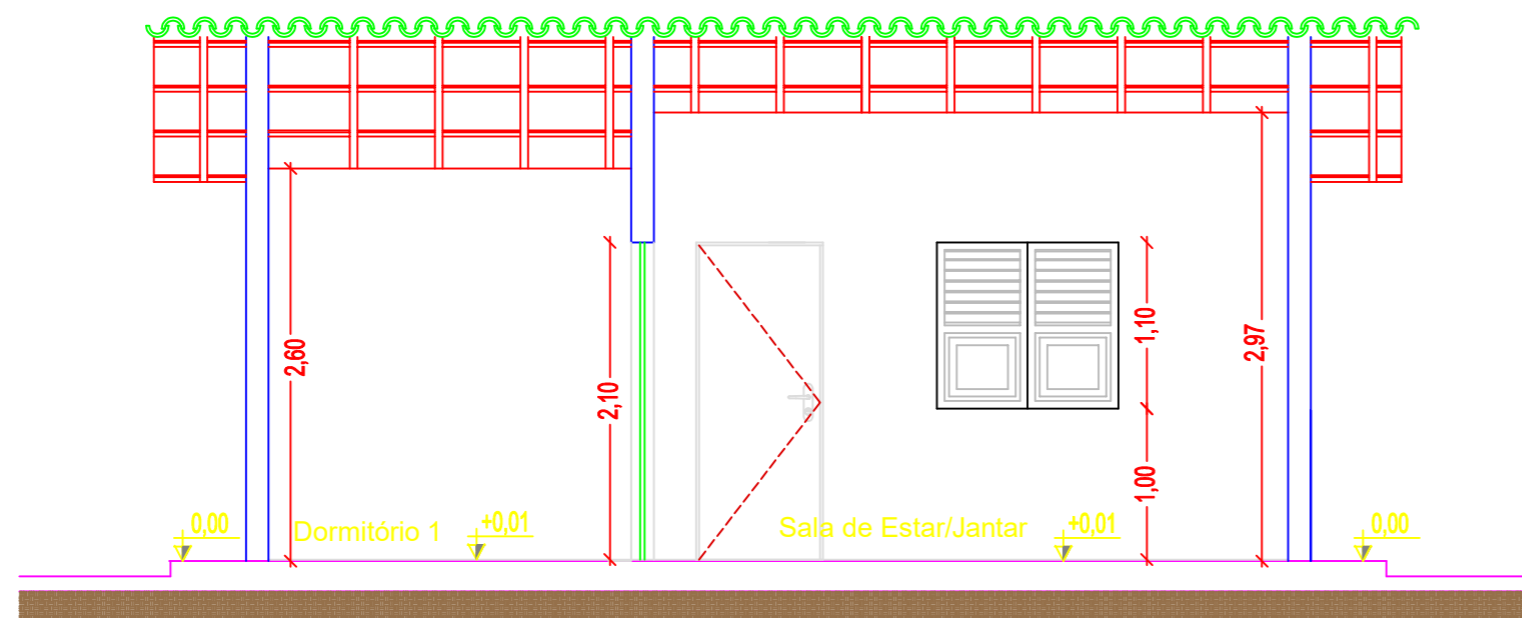

CORTE LONGITUDINAL DD
ESCALA: 1/75

PROGRAMA MINHA CASA MINHA VIDA FNHIS

DESCRIÇÃO DOS SERVIÇOS: **CORTES CC E DD**

Resp. Técnico:

Data:

Escala: 1/75

Desenho:

Área útil: 41,73m²

07/08

Área Construída: 53,26m²

ARQ

LEGENDA REFORMA

PRESERVAR	
CONSTRUIR	
DEMOLIR	

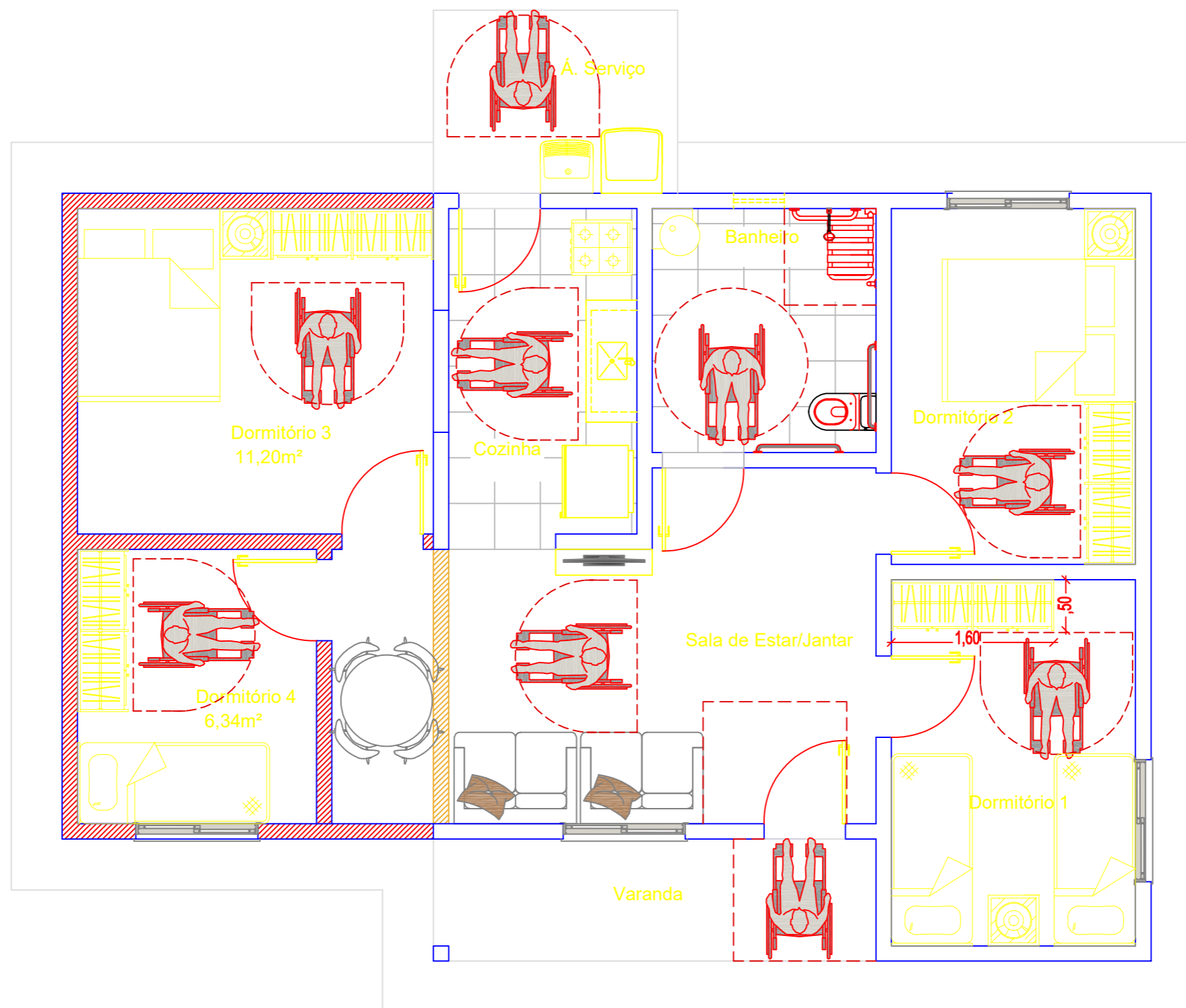

PLANTA AMPLIAÇÃO
ESCALA: 1/75

PROGRAMA MINHA CASA MINHA VIDA FNHIS

DESCRIÇÃO DOS SERVIÇOS: **PLANTA AMPLIAÇÃO**

Resp. Técnico:

Data:

Escala: 1/75

Desenho:

Área útil: 41,73m²

08/08

Área Construída: 53,26m²

ARQ

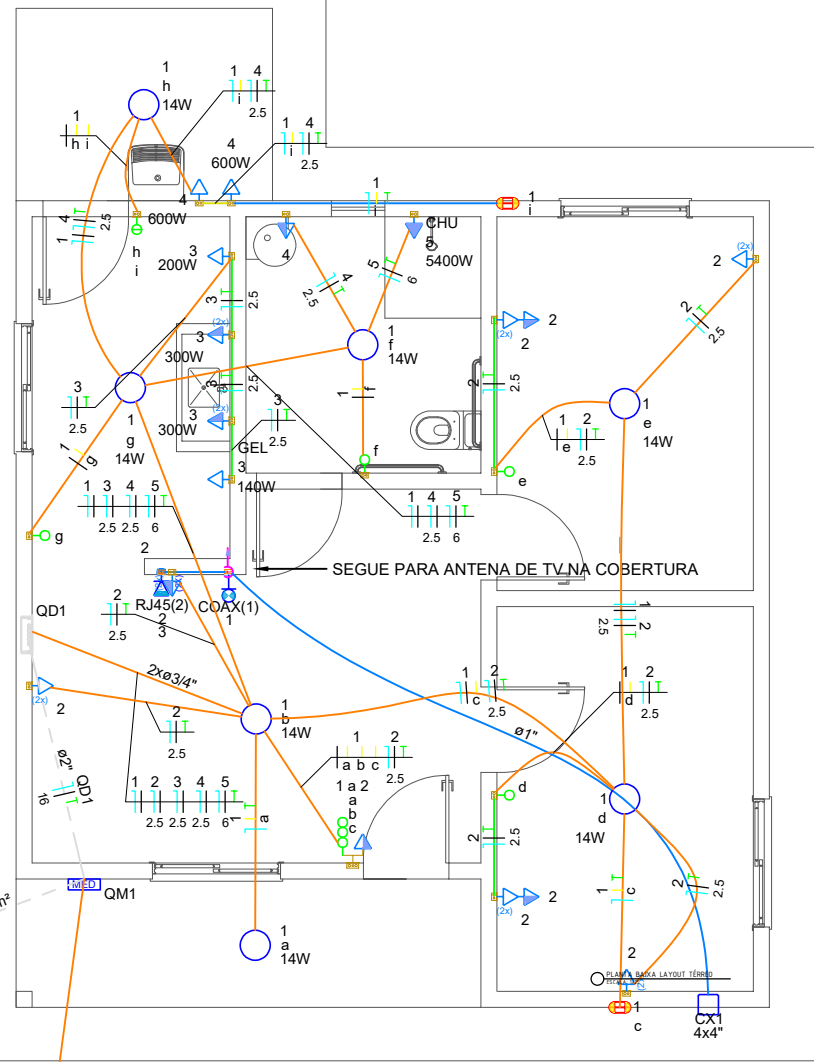

H=2,40
cobreada - 3/4" x 2,40m

OM11
ø2" x 16

AL1

Quadro de Cargas (AL1) - Tensão

Circuito	Descrição	Esquema	Método de med. (V)	Tensão (V)	Pot. total (W)	Pot. total (VA)	Faixa (VA)	Pos. - R (W)	Pos. - S (W)	Seção (mm²)	Dist. (m)	Status
OM1	F-AL	B1	220V	1442	12818	13918	R	13918	0	100	16	OK
TOTAL				1442	12818	13918	R	13918	0			

Quadro de Demanda (AL1) - Tensão

Tipos de carga	Reserva	Reserva	Reserva	Reserva	Reserva	Reserva	Reserva	Reserva	Reserva	Reserva
Chuveiros, lâmpadas, aquecedores de água (Hidrosistemas)	0,45	0,30	0,20	0,20	0,20	0,20	0,20	0,20	0,20	0,20
Iluminação e TUGS (Cargas e aparelhos)	0,80	0,50	0,41	0,41	0,41	0,41	0,41	0,41	0,41	0,41
Outros Específicos	0,10	0,10	0,10	0,10	0,10	0,10	0,10	0,10	0,10	0,10
TOTAL	1,35	0,90	0,71	0,71	0,71	0,71	0,71	0,71	0,71	0,71

Quadro de Cargas (OM1) - Tensão

Circuito	Descrição	Esquema	Método de med. (V)	Tensão (V)	Pot. total (W)	Pot. total (VA)	Faixa (VA)	Pos. - R (W)	Pos. - S (W)	Seção (mm²)	Dist. (m)	Status
OM1	F-OM-T	B1	220V	1442	13918	13918	R	13918	0	100	16	OK
TOTAL				1442	13918	13918	R	13918	0			

Quadro de Demanda (OM1) - Tensão

Tipos de carga	Reserva	Reserva	Reserva	Reserva	Reserva	Reserva	Reserva	Reserva	Reserva	Reserva
Chuveiros, lâmpadas, aquecedores de água (Hidrosistemas)	0,45	0,30	0,20	0,20	0,20	0,20	0,20	0,20	0,20	0,20
Iluminação e TUGS (Cargas e aparelhos)	0,80	0,50	0,41	0,41	0,41	0,41	0,41	0,41	0,41	0,41
Outros Específicos	0,10	0,10	0,10	0,10	0,10	0,10	0,10	0,10	0,10	0,10
TOTAL	1,35	0,90	0,71	0,71	0,71	0,71	0,71	0,71	0,71	0,71

Quadro de Cargas (OD1) - Tensão

Circuito	Descrição	Esquema	Método de med. (V)	Tensão (V)	Pot. total (W)	Pot. total (VA)	Faixa (VA)	Pos. - R (W)	Pos. - S (W)	Seção (mm²)	Dist. (m)	Status
OD1	F-OD-T	B1	220V	1442	13918	13918	R	13918	0	100	16	OK
TOTAL				1442	13918	13918	R	13918	0			

Quadro de Demanda (OD1) - Tensão

Tipos de carga	Reserva	Reserva	Reserva	Reserva	Reserva	Reserva	Reserva	Reserva	Reserva	Reserva
Chuveiros, lâmpadas, aquecedores de água (Hidrosistemas)	0,45	0,30	0,20	0,20	0,20	0,20	0,20	0,20	0,20	0,20
Iluminação e TUGS (Cargas e aparelhos)	0,80	0,50	0,41	0,41	0,41	0,41	0,41	0,41	0,41	0,41
Outros Específicos	0,10	0,10	0,10	0,10	0,10	0,10	0,10	0,10	0,10	0,10
TOTAL	1,35	0,90	0,71	0,71	0,71	0,71	0,71	0,71	0,71	0,71

Ramal de ligação - 3#2(A)WG - AL
(vem da concessionária de energia)
Ponto de entrega

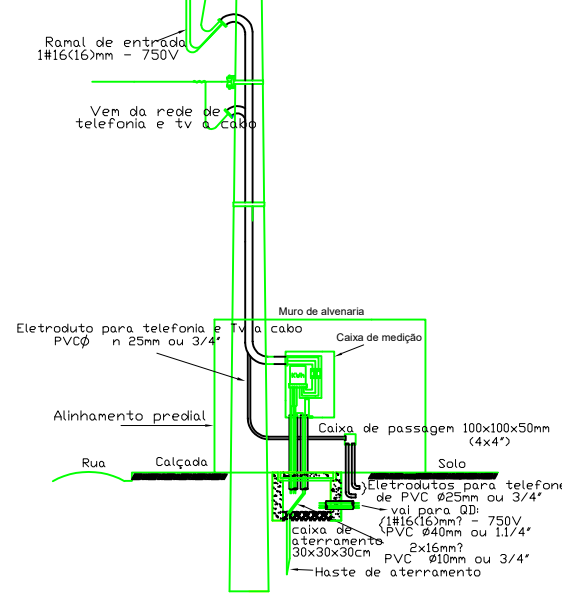

Legenda - Tensão

2	Tomadas baixas a 0,40m do piso
2	Tomadas médias a 1,00m do piso
Caixa 2x4"	Caixa 2x4" de emborr
Entrada de serviço	Entrada de serviço
Haste de aterramento cobreada - 3/4" x 2,40m	Haste de aterramento cobreada - 3/4" x 2,40m
Interruptor simples 1 tecla - 1,00m do piso	Interruptor simples 1 tecla - 1,00m do piso
Interruptor simples 2 teclas - 1,00m do piso	Interruptor simples 2 teclas - 1,00m do piso
Interruptor simples 3 teclas e tomada a 1,00m do piso	Interruptor simples 3 teclas e tomada a 1,00m do piso
Lâmpada LED Bubu Letosso A67-Tipo plafon simples	Lâmpada LED Bubu Letosso A67-Tipo plafon simples
Lâmpada LED de sobrepôr tipo tartaruga	Lâmpada LED de sobrepôr tipo tartaruga
Quadro de distribuição	Quadro de distribuição
Quadro de medição	Quadro de medição
Tomada alta a 2,20m do piso	Tomada alta a 2,20m do piso
Tomada baixa a 0,40m do piso	Tomada baixa a 0,40m do piso
Tomada média a 1,00m do piso	Tomada média a 1,00m do piso
Caixa 4x4" de emborr	Caixa 4x4" de emborr
Ponto de TV a 0,70m do piso	Ponto de TV a 0,70m do piso
Ponto de telecomunicação a 0,70m do piso	Ponto de telecomunicação a 0,70m do piso

Legenda das indicações - Tensão

H=2,40	Haste de aterramento - cobreada - 3/4" x 2,40m
CHU	Pontos de forja - Uso específico - Chuveiro 5400W
2x4"	Placa cega - alta - 2x4"
CAIXA(1)	Tomada TV - caixa 4x2" - 1 módulo TV - baixa H70
RJ45(2)	Tomada RJ45 - caixa 4x2" - 2 módulos - baixa H70
4x4"	Placa cega - alta - 4x4"

Legenda de condutos - Tensão

Elétrica	Direta
	Teto
	Alta
	Média
	Piso
Cabeamento	Teto
	Média

NOTA DO AUTOR

- TODOS OS ELÉTRÓDUTOS NO PISO SÃO DE PVC RÍGIDO ANTICHAMAS. ALIMENTAÇÃO DA CONCESSIONÁRIA SÃO FLEXÍVEL PESADO E PONTOS ELÉTRICOS EM PAREDE SÃO FLEXÍVEL LEVE.
- OS ELÉTRÓDUTOS NÃO COTADOS SÃO DE Ø 3/4" E CABOS NÃO COTADOS SÃO DE 15mm².
- TODOS OS CIRCUITOS (FORÇA, BOMBA, AR CONDICIONADO), DEVERÃO TER CONDUTOR TERRA.
- TODOS OS QUADROS DE DISJUNTORES DEVERÃO TER SEUS CONDUTORES TERRA, LOCALIZADO A CERCA DE 100CM DO QUADRO DE DISTRIBUIÇÃO.
- TENSÃO ENTRE O QUADRO DE MEDIÇÃO, GERAL E QUADROS DE DISTRIBUIÇÃO - 220V.
- TENSÃO ENTRE FASE/NEUTRO - 220V.
- PADRONIZAÇÃO DE CORES PARA FIAÇÃO: # FASES:
 - # VERMELHO
 - # NEUTRO (N): AZUL CLARO
 - # RETORNO: BRANCO OU CINZA
 - # TERRA: VERDE OU VERDE-AMARELO
- BALANCEAMENTO DE FASES: VERIFICAR QUADRO DE CARGAS E/OU DIAGRAMA UNIFILAR.
- CONFIRMAR "IN LOCO" TODOS OS PONTOS ELÉTRICOS.
- QUADRO DE ALIMENTAÇÃO DA MEDIÇÃO E QUADROS INTERNOS SÃO ALIMENTADOS POR CABOS DA CLASSE PVC.
- PROJETOS ELABORADOS DE ACORDO COM AS LEIS BRASILEIRAS, NORMAS TÉCNICAS BRASILEIRAS, LITERATURAS CONGRAGADAS E PREMISSAS ELITAS PELO CONTRATANTE. QUALQUER DESEJO DE ALTERAÇÃO DESTE PRODUTO, DEVERÁ SER COMUNICADO AO SEU CRIADOR INTELCTUAL, ASSIM RESPEITANDO OS DIREITOS AUTORAIS PRECONIZADOS NA LEI FEDERAL NÚMERO 9.610 DE 19/02/1996.

- NORMAS TÉCNICAS RELACIONADAS**
- NBR 05354 - Requisitos para Instalações Elétricas Prediais;
 - NBR 05361 - Disjuntores de Baixa Tensão;
 - NBR 05410 - Instalações Elétricas de Baixa Tensão;
 - NBR 05413 - Iluminação de Interiores;
 - NBR 05456 - Eletricidade geral;
 - NBR 05459 - Manobra e Proteção de Circuitos;
 - NBR 05527 - Interruptores para Instalação Elétrica;
 - NBR 05471 - Condutores Elétricos;
 - NBR 06889 - Requisitos Gerais para Condutos de Instalação Elétrica;
 - NBR 13517 - Haste de Aterramento Aço-Cobreada e Acessórios;
 - NBR 5418 - Instalações elétricas em atmosferas explosivas

REVISÃO	DATA	DESCRIÇÃO
R0	24/04/26	EMISSION INICIAL
R1	08/08/26	Considerações do Analista
R2	17/09/26	Considerações do Analista

RESP. TÉCNICO:	QUADRO DE ÁREAS GERAIS	
GLAUBER GONÇALO MOTA ENGENHEIRO CIVIL	ÁREA TOTAL	52,19 m ²
PROPRIETÁRIO:		

PROJETO ELÉTRICO BAIXA TENSÃO

CONTEÚDO: PLANTA BAIXA, QUADROS DE CARGAS E DIAGRAMAS

BONNY BASTOS - PROJETO ESTRUTURAL

CBEBA ENGENHARIA

ENGENHEIRO: CBEBA ENGENHARIA

ESCALA: EXECUTIVO

FORMATO: A1

REGRAS: Vide prancha

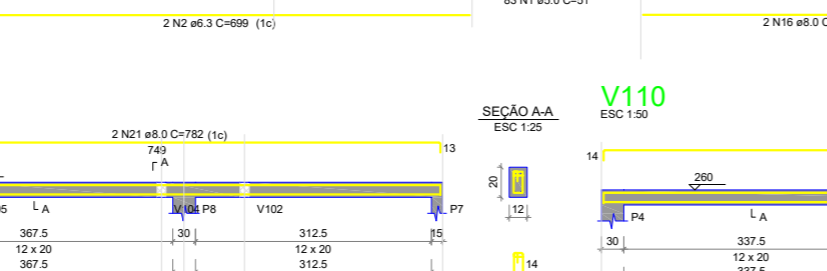
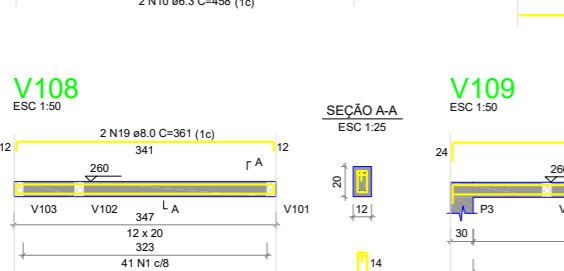
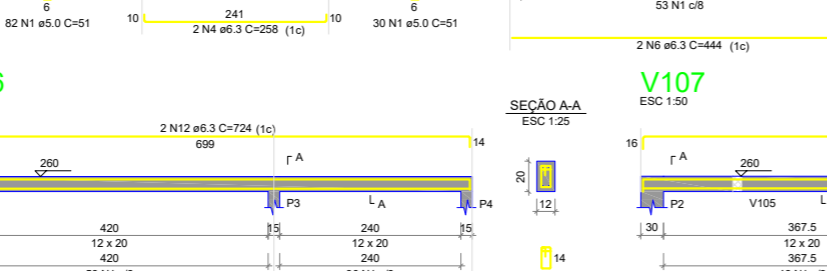
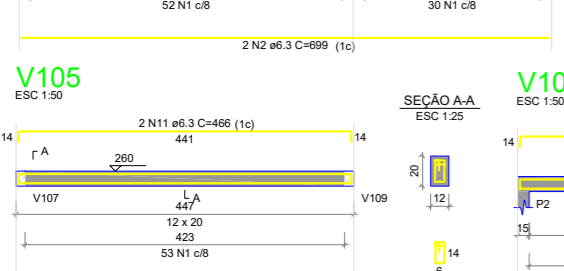
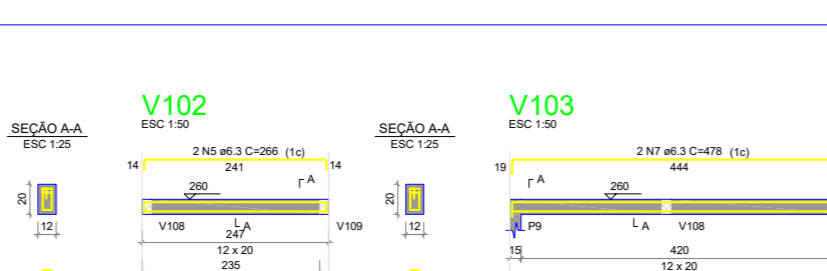
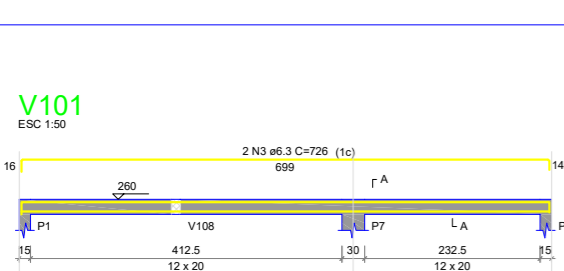
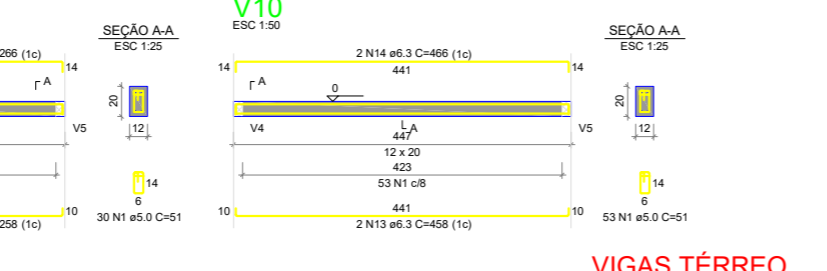
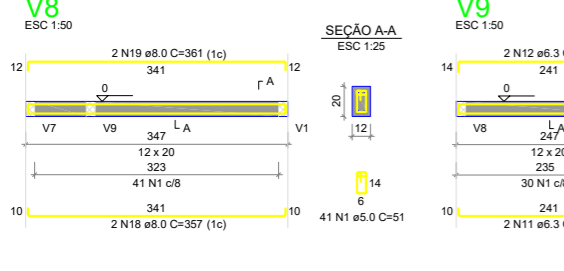
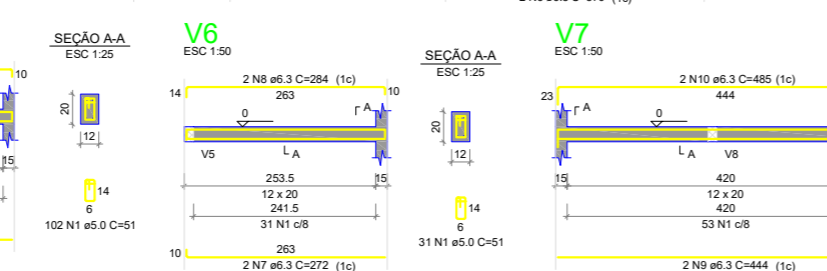
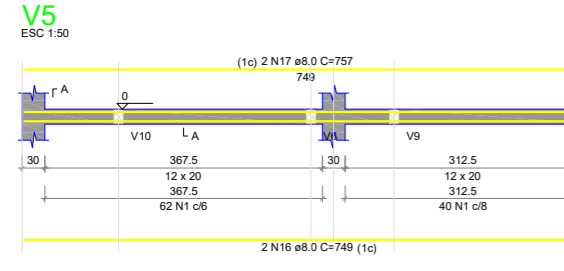
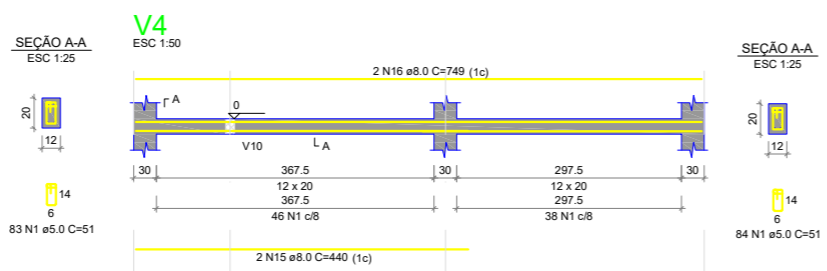
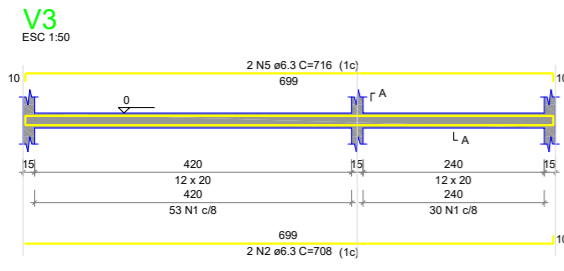
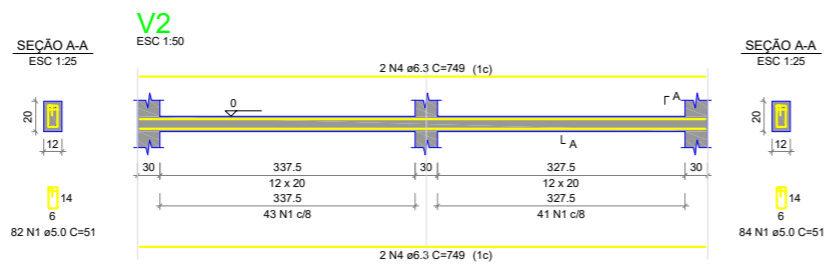
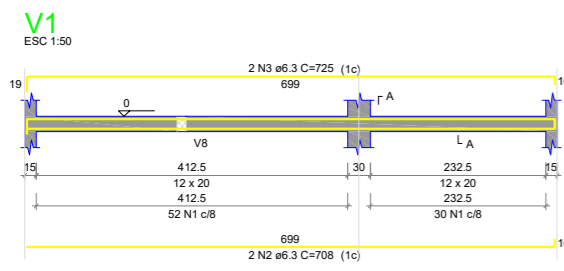

RELAÇÃO DO AÇO

AÇO	N	DIAM (mm)	QUANT	C.UNIT (cm)	C.TOTAL (cm)
CA60	1	5.0	643	51	32793
CA50	2	6.3	4	708	2832
	3	6.3	2	725	1450
	4	6.3	2	749	2996
	5	6.3	2	716	1432
	6	6.3	2	370	740
	7	6.3	2	272	544
	8	6.3	2	294	588
	9	6.3	2	444	888
	10	6.3	2	485	970
	11	6.3	2	258	516
	12	6.3	2	266	532
	13	6.3	2	458	916
	14	6.3	2	466	932
	15	8.0	2	440	880
	16	8.0	4	749	2996
	17	8.0	2	757	1514
	18	8.0	2	357	714
	19	8.0	2	361	722

RESUMO DO AÇO

AÇO	DIAM (mm)	C.TOTAL (m)	QUANT + 10% (Barras)	PESO + 10% (kg)
CA50	6.3	153.2	15	41.2
CA60	8.0	68.3	7	29.6
CA60	5.0	327.9	-	55.6

PESO TOTAL (kg)
CA50 70.9
CA60 55.6

Volume de concreto (C-25) = 1.20 m³
Área de forma = 25.94 m²

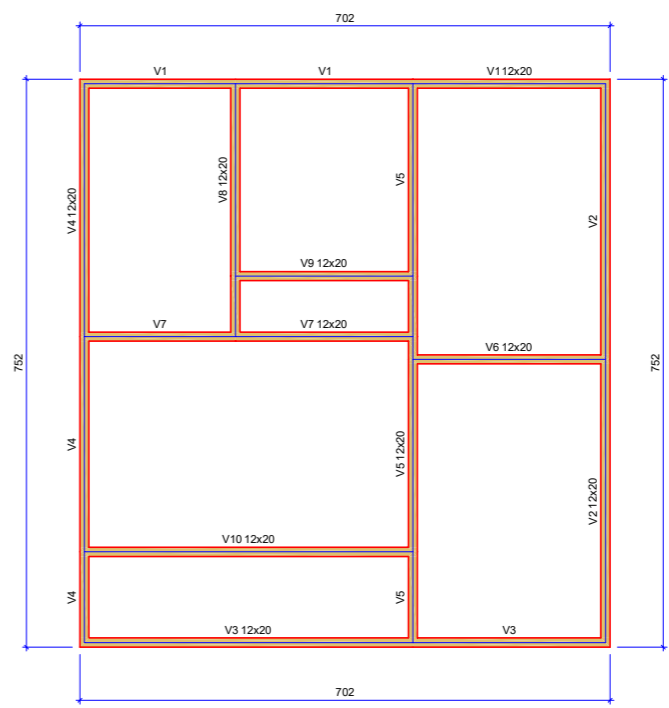

Nome	Seção (cm)	Elevação (cm)	Nível (cm)
V1	12x20	0	0
V2	12x20	0	0
V3	12x20	0	0
V4	12x20	0	0
V5	12x20	0	0
V6	12x20	0	0
V7	12x20	0	0
V8	12x20	0	0
V9	12x20	0	0
V10	12x20	0	0

Características dos materiais

fck (kgf/cm²)	Ecs (kgf/cm²)
250	241500

Dimensão máxima do agregado = 19 mm

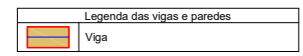

Forma do pavimento TÉRREO (Nível 0)

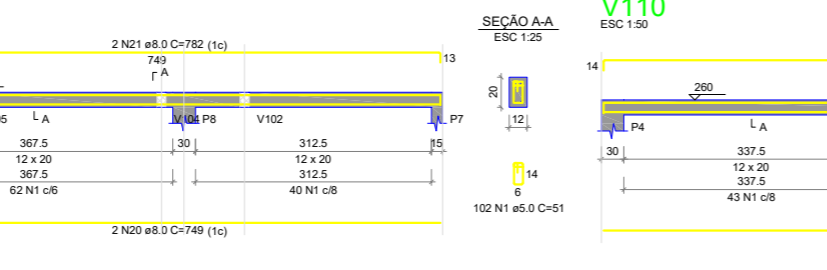
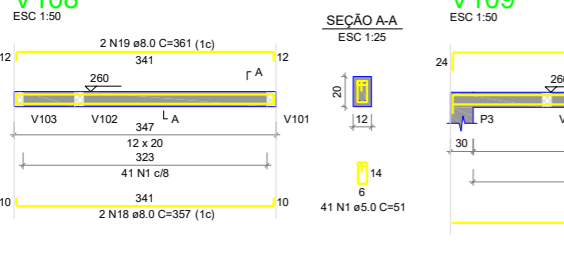
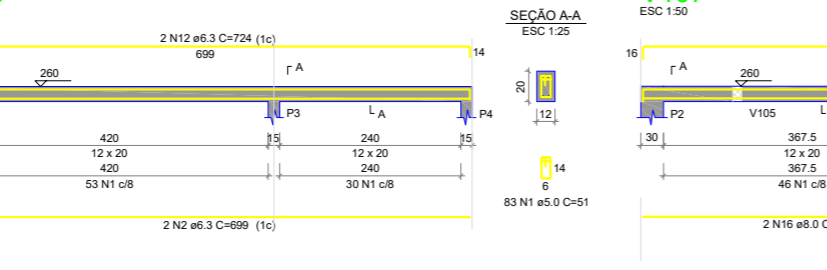
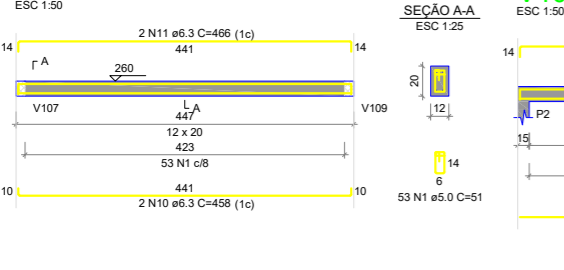
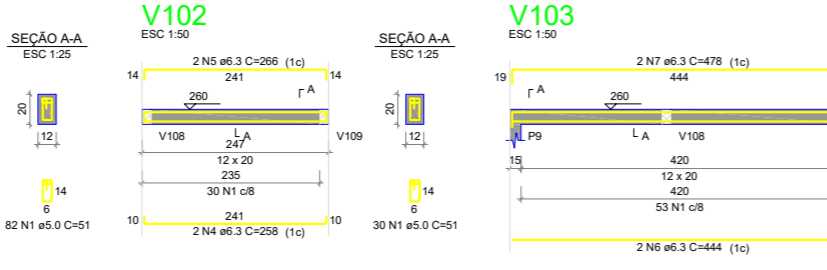
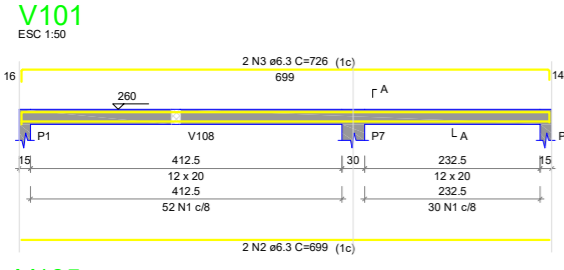

RELAÇÃO DO AÇO

AÇO	N	DIAM (mm)	QUANT	C.UNIT (cm)	C.TOTAL (cm)
CA60	1	5.0	643	51	32793
CA50	2	6.3	4	699	2796
	3	6.3	2	726	1452
	4	6.3	2	726	1452
	5	6.3	2	258	516
	6	6.3	2	266	532
	7	6.3	2	444	888
	8	6.3	2	478	956
	9	6.3	2	272	544
	9	6.3	2	288	576
	10	6.3	2	458	916
	11	6.3	2	466	932
	12	6.3	2	724	1448
	13	6.3	2	370	740
	14	6.3	2	749	1498
	15	6.3	2	774	1548
	16	8.0	2	440	880
	17	8.0	2	772	1544
	18	8.0	2	357	714
	19	8.0	2	361	722
	20	8.0	2	749	1498
	21	8.0	2	782	1564

RESUMO DO AÇO

AÇO	DIAM (mm)	C.TOTAL (m)	QUANT + 10% (Barras)	PESO + 10% (kg)
CA50	6.3	153.4	15	41.3
CA60	8.0	69.2	7	30
CA60	5.0	327.9	-	55.6

PESO TOTAL (kg)
CA50 71.3
CA60 55.6

Volume de concreto (C-25) = 1.20 m³
Área de forma = 25.94 m²

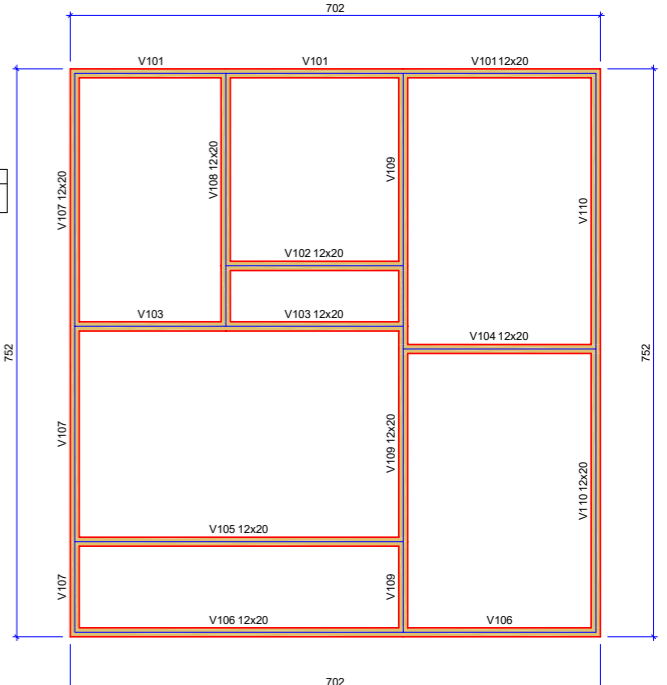

Forma do pavimento COBERTURA (Nível 260)

VIGAS COBERTURA

NOTAS/RECOMENDAÇÕES:

- A EXECUÇÃO DA ESTRUTURA DEVERÁ OBEDECER AS PRESCRIÇÕES DA NBR-14931 E NBR-6118
- QUALQUER ALTERAÇÃO QUE FOR NECESSÁRIA NESTE PROJETO, DEVERÁ SER COMUNICADA AO PROJETISTA
- AS QUANTIDADES DE MATERIAIS CONSTANTES EM CADA PRANCHA SÃO INDICATIVAS, DEVENDO SER VERIFICADAS PELO RESPONSÁVEL TÉCNICO DA OBRA
- RESISTÊNCIA CARACTERÍSTICA DO CONCRETO = FCK 25 MPa
- PESO ESPECÍFICO DO CONCRETO ARMADO = 2.500kgf/m³
- DIMENSÕES EM CENTÍMETROS
- A CURA DO CONCRETO DEVE SER DE 7 DIAS
- EM DIA DE CHUVA TORRENCIAL NÃO DEVERÁ HAVER CONCRETAGEM
- A RETIRADA DAS FORMAS E DO ESCORAMENTO DEVERÁ ACONTECER APÓS:
 - FACES LATERAIS = 3 DIAS
 - FACES INFERIORES = 21 DIAS

REV AGOSTO/2024

QUADRO DE ÁREAS GERAIS

ÁREA TOTAL	

PROPRIETÁRIO: GLAUBER GONÇALO MOTA

PROJETO ESTRUCTURAL

CONTEÚDO: FORMA TÉRREO, FORMA COBERTURA, VIGAS TÉRREO E VIGAS COBERTURA

CLIENTE: RONNY BASTOS

ESCALA: EXECUTIVO 1/100

PROJETO ESTRUCTURAL

01/01

PROJETO ESTRUCTURAL

Email: ronny.bastos@hotmail.com
telefone 98. 9.91789960

ESTE PROJETO NÃO PODERÁ SER REPRODUZIDO FORA DOS TERMOS LEGAIS.

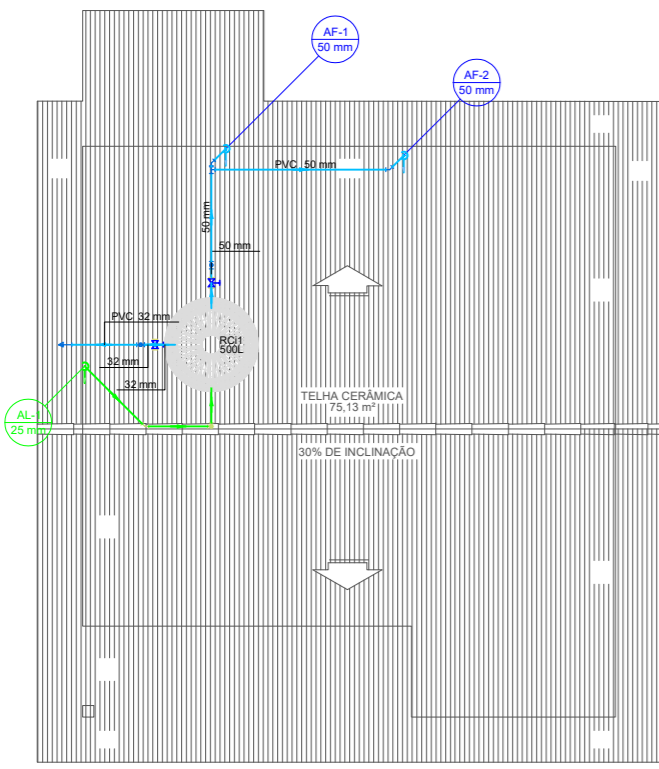

PLANTA BAIXA LAYOUT RESERVATÓRIO
ESCALA: 1/50

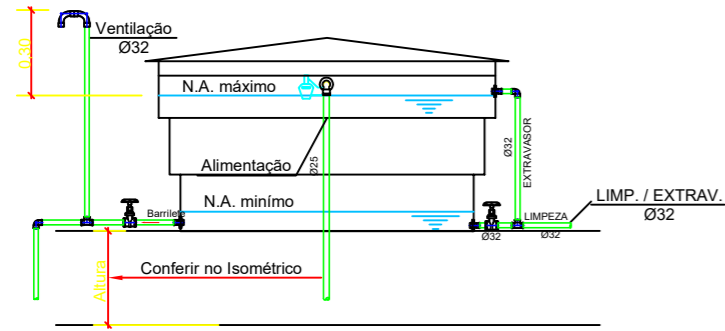
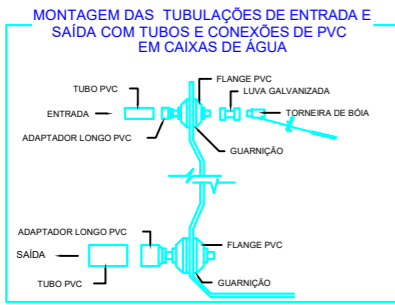

VISTA DA DO RESERVATÓRIO SUPERIOR
sem escala

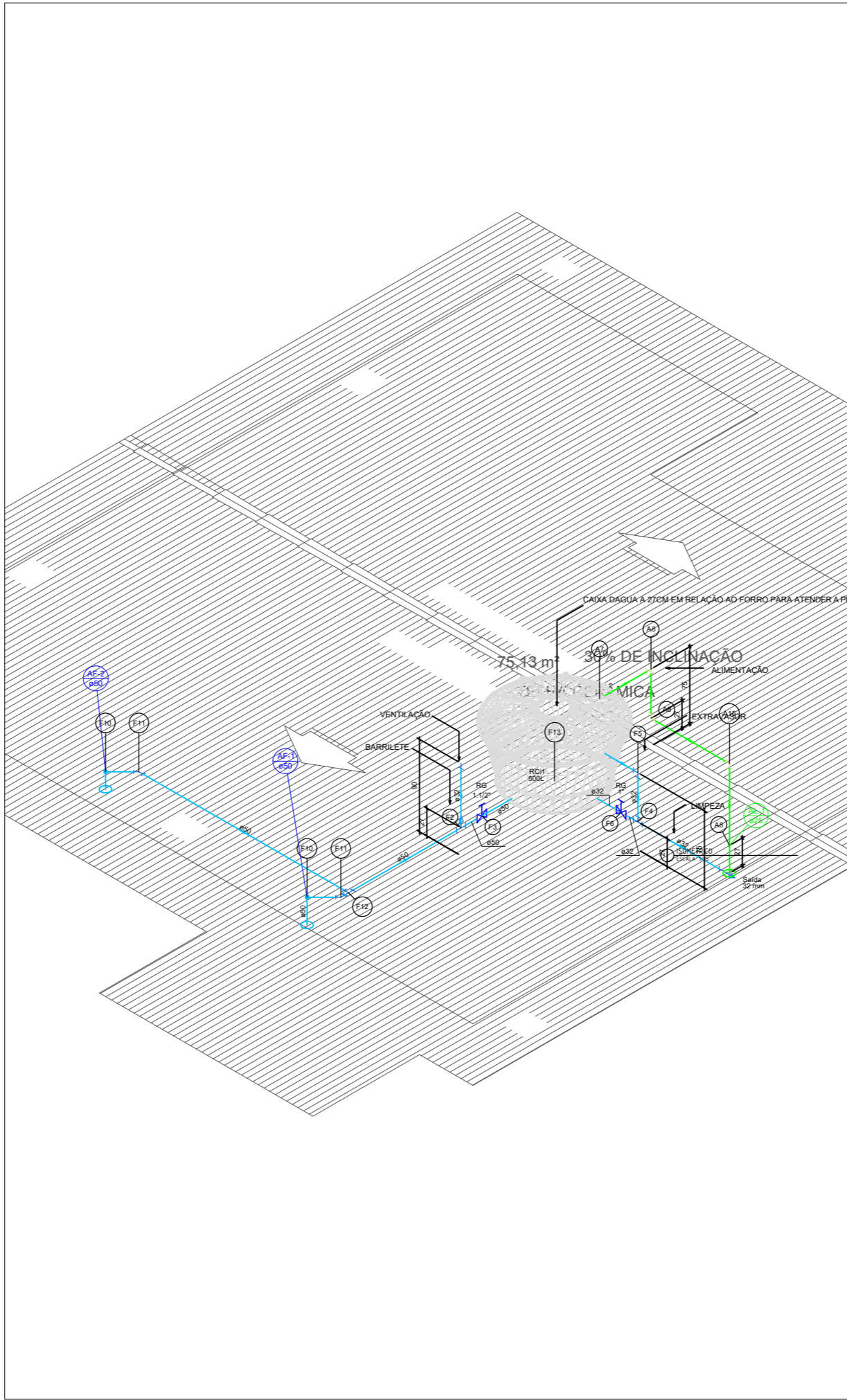

Legenda de peças - Pavimento	
A7	PVC rígido soldável Adapt sold. c/ flange livre p/ cx. d'água 25 mm - 3/4" Torneira de bóia 3/4" 1pc
A8	PVC rígido soldável Joelho 90° soldável 25 mm 1pc
A15	PVC rígido soldável Joelho 45 soldável 25 mm 1pc
F2	PVC rígido soldável Tê de redução 90 soldável 50 mm - 32 mm 1pc
Metais	
F3	Registro de gaveta bruto ABNT 1.1/2" 1pc
F4	PVC rígido soldável Adapt sold. curto c/bolsa-rosca p registro 50 mm - 1.1/2" 2pc
F5	PVC rígido soldável Tê 90 soldável 32 mm 1pc
F6	PVC rígido soldável Joelho 90° soldável 32 mm 1pc
Metais	
F8	Registro de gaveta bruto ABNT 1" 1pc
F9	PVC rígido soldável Adapt sold. curto c/bolsa-rosca p registro 32 mm - 1" 2pc
F10	PVC rígido soldável Joelho 90° soldável 50 mm 1pc
F11	PVC rígido soldável Joelho 45 soldável 50 mm 1pc
F12	PVC rígido soldável Tê 90 soldável 50 mm 1pc
F13	Reservatório cilíndrico 500 L 1pc

Legenda - Pavimento	
RG	Registro bruto gaveta ABNT c/PVC soldável

Legenda das indicações - Pavimento	
RG	Registro bruto gaveta ABNT c/PVC soldável - 1"
RG	Registro bruto gaveta ABNT c/PVC soldável - 1.1/2"
Saída	Saídas livres - 32 mm

REVISÃO	DATA	DESCRIÇÃO

RESP. TÉCNICO:	QUADRO DE ÁREAS GERAIS	
GLAUBER GONÇALO MOTA ENGENHEIRO CIVIL CREA 111100000	ÁREA TOTAL	52,19 m²
PROPRIETÁRIO:		

PROJETO HIDRÁULICO

CONTEÚDO:
PLANTA BAIXA E ISOMÉTRICO RESERVATÓRIO

RONNY BASTOS PROJETO ESTRUTURAL

CLIENTE: _____ ETAPA: EXECUTIVO FORMATO: A1

ENDEREÇO: _____ ESCALA: Vide prancha



Anotação de Responsabilidade Técnica - ART
Lei nº 6.496, de 7 de dezembro de 1977

CREA-MA

ART OBRA / SERVIÇO
Nº MA20250957747

Conselho Regional de Engenharia e Agronomia do Estado do Maranhão

INICIAL

1. Responsável Técnico

GLAUBER GONCALO MOTA

Título profissional: **ENGENHEIRO CIVIL**

RNP: **1116063085**

Registro: **1116063085MA**

Empresa contratada: **GMI CONSTRUÇÕES E TRANSPORTES LTDA**

Registro : **0005414628-MA**

2. Dados do Contrato

Contratante: **MUNICÍPIO DE SÃO JOÃO DOS PATOS**

CPF/CNPJ: **06.089.668/0001-33**

AVENIDA GETÚLIO VARGAS

Nº: **135**

Complemento:

Bairro: **CENTRO**

Cidade: **SÃO JOÃO DOS PATOS**

UF: **MA**

CEP: **65665000**

Contrato: **Não especificado**

Celebrado em:

Valor: **R\$ 5.600.000,00**

Tipo de contratante: **Pessoa Jurídica de Direito Público**

Ação Institucional: **Agricultura familiar**

3. Dados da Obra/Serviço

RUA RUAS DO MUNICIPIO

Nº: **S/N**

Complemento:

Bairro: **CENTRO**

Cidade: **SÃO JOÃO DOS PATOS**

UF: **MA**

CEP: **65665000**

Data de Início: **18/08/2025**

Previsão de término: **02/09/2025**

Coordenadas Geográficas: **-6.494723, -43.702430**

Finalidade:

Código: **Não Especificado**

Proprietário: **MUNICÍPIO DE SÃO JOÃO DOS PATOS**

CPF/CNPJ: **06.089.668/0001-33**

4. Atividade Técnica

	Quantidade	Unidade
14 - Elaboração		
80 - Projeto > GEOTECNIA E GEOLOGIA DA ENGENHARIA > OBRAS DE TERRA > DE OBRAS DE TERRA > #3.3.1.1 - ESCAVAÇÃO	261,20	m³
35 - Elaboração de orçamento > GEOTECNIA E GEOLOGIA DA ENGENHARIA > OBRAS DE TERRA > DE OBRAS DE TERRA > #3.3.1.1 - ESCAVAÇÃO	261,20	m³
80 - Projeto > ESTRUTURAS > ESTRUTURAS DE CONCRETO E ARGAMASSA ARMADA > #2.1.1 - DE ESTRUTURA DE CONCRETO ARMADO	88,00	m³
35 - Elaboração de orçamento > ESTRUTURAS > ESTRUTURAS DE CONCRETO E ARGAMASSA ARMADA > #2.1.1 - DE ESTRUTURA DE CONCRETO ARMADO	88,00	m³
80 - Projeto > CONSTRUÇÃO CIVIL > EDIFICAÇÕES > DE EDIFICAÇÃO > #1.1.1.1 - DE ALVENARIA	4.775,60	m²
35 - Elaboração de orçamento > CONSTRUÇÃO CIVIL > EDIFICAÇÕES > DE EDIFICAÇÃO > #1.1.1.1 - DE ALVENARIA	4.775,60	m²
80 - Projeto > CONSTRUÇÃO CIVIL > INSTALAÇÕES HIDROSSANITÁRIAS > #1.4.4 - DE LIGAÇÃO INDIVIDUAL DE REDE DE ÁGUA	1.872,00	m
35 - Elaboração de orçamento > CONSTRUÇÃO CIVIL > INSTALAÇÕES HIDROSSANITÁRIAS > #1.4.4 - DE LIGAÇÃO INDIVIDUAL DE REDE DE ÁGUA	1.872,00	m
80 - Projeto > CONSTRUÇÃO CIVIL > INSTALAÇÕES HIDROSSANITÁRIAS > #1.4.5 - DE LIGAÇÃO INDIVIDUAL DE REDE DE ESGOTO	1.576,00	m
35 - Elaboração de orçamento > CONSTRUÇÃO CIVIL > INSTALAÇÕES HIDROSSANITÁRIAS > #1.4.5 - DE LIGAÇÃO INDIVIDUAL DE REDE DE ESGOTO	1.576,00	m
80 - Projeto > CONSTRUÇÃO CIVIL > INSTALAÇÕES HIDROSSANITÁRIAS > #1.4.2 - DE SISTEMA DE REDES DE ÁGUAS PLUVIAIS	2.120,00	m
35 - Elaboração de orçamento > CONSTRUÇÃO CIVIL > INSTALAÇÕES HIDROSSANITÁRIAS > #1.4.2 - DE SISTEMA DE REDES DE ÁGUAS PLUVIAIS	2.120,00	m
80 - Projeto > ELETROTÉCNICA > INSTALAÇÕES ELÉTRICAS > DE INSTALAÇÕES ELÉTRICAS EM BAIXA TENSÃO > #11.10.1.1 - PARA FINS RESIDENCIAIS	40,00	un

A autenticidade desta ART pode ser verificada em: <https://crea-ma.sitac.com.br/publico/>, com a chave: awCdD

Impresso em: 05/09/2025 às 14:39:07 por: , ip: 45.178.79.141





Anotação de Responsabilidade Técnica - ART
Lei nº 6.496, de 7 de dezembro de 1977

CREA-MA

ART OBRA / SERVIÇO
Nº MA20250957747

Conselho Regional de Engenharia e Agronomia do Estado do Maranhão

INICIAL

35 - Elaboração de orçamento > ELETROTÉCNICA > INSTALAÇÕES ELÉTRICAS > DE INSTALAÇÕES ELÉTRICAS EM BAIXA TENSÃO > #11.10.1.1 - PARA FINS RESIDENCIAIS	40,00	un
66 - Laudo > GEOTECNIA E GEOLOGIA DA ENGENHARIA > SONDAgens > DE SONDAGEM GEOTÉCNICA > #3.2.1.3 - ROTATIVA	1,00	un
80 - Projeto > CONSTRUÇÃO CIVIL > EDIFICAÇÕES > DE ACESSIBILIDADE DE EDIFICAÇÃO > #1.1.3.1 - PARA FINS RESIDENCIAIS	40,00	un

Após a conclusão das atividades técnicas o profissional deve proceder a baixa desta ART

5. Observações

PROJETO, ORÇAMENTO E LAUDO DE SONDAGEM PARA CONSTRUÇÃO DE 40 UNIDADES HABITACIONAIS NO MUNICÍPIO DE SÃO JOÃO DOS PATOS- MA Nº DA PROPOSTA: 039579/2025.

6. Declarações

- Declaro que estou cumprindo as regras de acessibilidade previstas nas normas técnicas da ABNT, na legislação específica e no decreto n. 5296/2004 e 9451/2018.

7. Entidade de Classe

SEM INDICACAO DE ENTIDADE DE CLASSE

8. Assinaturas

Declaro serem verdadeiras as informações acima

_____, _____ de _____ de _____
 Local data



Documento assinado eletronicamente
 com credenciais de login e senha

GLAUBER GONCALO MOTA

RNP: 1116063085

Data: 05/09/2025 14:39:07

GLAUBER GONCALO MOTA - CPF: ***.690.823-**

MUNICÍPIO DE SÃO JOÃO DOS PATOS - CNPJ: 06.089.668/0001-33

9. Informações

* A ART é válida somente quando quitada, mediante apresentação do comprovante do pagamento ou conferência no site do Crea.

10. Valor

Valor da ART: **R\$ 271,47** Registrada em: **02/09/2025** Valor pago: **R\$ 271,47** Nosso Número: **8306515012**

A autenticidade desta ART pode ser verificada em: <https://crea-ma.sitac.com.br/publico/>, com a chave: awCdD
 Impresso em: 05/09/2025 às 14:39:07 por: , ip: 45.178.79.141



Grau de Sigilo

#PÚBLICO

TERMO DE COMPROMISSO Nº 987611/2025/MCIDADES/CAIXA**TERMO DE COMPROMISSO TRANSFEREGOV.BR
Nº 987611 QUE ENTRE SI CELEBRAM A UNIÃO,
POR INTERMÉDIO DO MINISTÉRIO DAS CIDADES,
REPRESENTADO(A) PELA CAIXA ECONÔMICA
FEDERAL, E O MUNICÍPIO DE SÃO JOÃO DOS
PATOS, COM A FINALIDADE DE PROVISÃO DE
UNIDADES HABITACIONAIS NO MUNICÍPIO DE
SÃO JOÃO DOS PATOS - MA.**

A UNIÃO, por intermédio do MINISTÉRIO DAS CIDADES, inscrito(a) no CNPJ/MF sob o nº 05.465.986/0001-99, com sede Esplanada dos Ministérios, Bloco E, S/N - Zona Cívico-Administrativa - Brasília/DF - CEP: 70 067-901, doravante denominado **REPASSADOR**, neste ato representado(a) pela **CAIXA ECONÔMICA FEDERAL**, instituição financeira sob a forma de empresa pública, dotada de personalidade jurídica de direito privado, criada pelo Decreto-Lei nº 759, de 12 de agosto de 1969 e constituída pelo Decreto nº 66.303, de 6 de março de 1970, regendo-se pelo Estatuto Social aprovado na Assembleia Geral de 19 de janeiro de 2018, em conformidade com o Decreto nº 8.945, de 27 de dezembro de 2016, e suas alterações, com sede no Setor Bancário Sul, Quadra 04, Lote 3/4, Brasília-DF, inscrita no CNPJ-MF sob o nº 00.360.305/0001-04, doravante denominada **MANDATÁRIA**, neste ato representada por CARLOS ANDRÉ CORRÊA CARDOSO, Matrícula Funcional nº c093203-4, conforme procuração lavrada em notas do 2º Ofício de Notas e Protestos - Brasília - Distrito Federal, no livro 3632-P, fls 193, em 08/10/2025 e substabelecimento lavrado em notas do 2º Ofício de Notas e Protestos - Brasília - Distrito Federal, no livro 3633-P, fls. 110, em 16/10/2025, e;

O(A) MUNICÍPIO DE SÃO JOÃO DOS PATOS, inscrito(a) no CNPJ/MF sob o nº 06.089.668/0001-33, com sede São João Dos Patos/MA, doravante denominado(a) **RECEBEDOR**, representado(a) pelo(a) Prefeito Municipal, Senhor ALEXANDRE MAGNO PEREIRA GOMES, portador da matrícula funcional nº 3494-1.

RESOLVEM celebrar o presente **TERMO DE COMPROMISSO**, com a finalidade de "PROVISÃO DE UNIDADES HABITACIONAIS NO MUNICÍPIO DE SÃO JOÃO DOS PATOS - MA." registrado no Transferegov.br, regendo-se pelo disposto na Lei nº 11.578, de 26 de novembro de 2007, na Lei nº 14.133, de 1º de abril de 2021, no que couber, na Lei de Diretrizes Orçamentárias do corrente exercício, no Decreto nº 93.872, de 23 de dezembro de 1986, no Decreto nº 7.983, de 8 de abril de 2013, no Decreto nº 11.632, de 11 de agosto de 2023, no Decreto nº 11.855, de 26 de dezembro de 2023, regulamentado pela Portaria Conjunta MGI/MF/CGU nº 32, de 4 de junho de 2024 e demais normas vigentes aplicáveis à matéria, e mediante as cláusulas e condições seguintes:

CLÁUSULA PRIMEIRA – DO OBJETO

O presente Termo de Compromisso tem por objeto "PROVISÃO DE UNIDADES HABITACIONAIS NO MUNICÍPIO DE SÃO JOÃO DOS PATOS - MA." a ser realizada no município de São João Dos Patos/MA, conforme detalhado no Plano de Trabalho.

CLÁUSULA SEGUNDA – DA VINCULAÇÃO DAS PEÇAS DOCUMENTAIS

Integram este Termo de Compromisso, independentemente de transcrição, o Plano de Trabalho, o Anteprojeto ou Projeto Básico e/ou Termo de Referência propostos pelo RECEBEDOR e aceitos pela MANDATÁRIA no Transferegov.br, bem como toda documentação técnica que deles resultem, cujos termos os partícipes acatam integralmente.

Subcláusula única. Eventuais ajustes realizados durante a execução do objeto integrarão o Plano de Trabalho, desde que sejam submetidos e aprovados previamente pela MANDATÁRIA ou pela autoridade competente do REPASSADOR e que não haja alteração do objeto, exceto para as situações tratadas no art. 33, II, da Portaria Conjunta MGI/MF/CGU nº 32, de 2024.

CLÁUSULA TERCEIRA – PRAZOS PARA PUBLICAÇÃO DO EDITAL DE LICITAÇÃO E PARA EMISSÃO DE ORDEM DE SERVIÇO

O RECEBEDOR deverá:

- a) Apresentar a publicação do edital de licitação à MANDATÁRIA, por meio do Transferegov, em até sessenta dias, contados da data de emissão do Laudo de Verificação Técnica ou da data de contratação sem suspensiva, quando for o caso.
- b) Concluir o processo licitatório e enviar para análise da MANDATÁRIA, por meio do Transferegov, no prazo máximo de 120 dias, contados da data de publicação do edital de licitação.
- c) Emitir a Ordem de Serviço (OS) e registrá-la no Transferegov em até 10 dias úteis, contados da data da autorização de início de objeto.

Subcláusula primeira. Os prazos de que tratam as alíneas “a” e “b” do *caput* desta Cláusula poderão ser prorrogados por até sessenta dias, mediante justificativa a ser apresentada pelo RECEBEDOR e aceita pela MANDATÁRIA, ficando a contagem de tempo sobrestada durante o período de análise da MANDATÁRIA.

Subcláusula segunda. O descumprimento dos prazos de que tratam as alíneas “a” e “b” do *caput*, consideradas as possíveis prorrogações, pode ensejar a rescisão ou a extinção do presente Termo de Compromisso, nos termos do § 9º do art. 37 da Portaria Conjunta MGI/MF/CGU nº 32, de 4 de junho de 2024.

Subcláusula terceira. Em caso de descumprimento do prazo de que trata a alínea “c” do *caput*, este Termo de Compromisso poderá ser denunciado por decisão do Repassador, nos termos do inciso I do art. 56 da Portaria Conjunta MGI/MF/CGU nº 32, de 4 de junho de 2024.

CLÁUSULA QUARTA – DAS OBRIGAÇÕES GERAIS

Sem prejuízo do constante nas demais Cláusulas deste Termo de Compromisso, são obrigações dos partícipes:

I. DA MANDATÁRIA:

- a. analisar, aprovar ou rejeitar o Plano de Trabalho;
- b. verificar as peças documentais apresentadas pelo RECEBEDOR e emitir laudo de verificação técnica;
- c. emitir os empenhos necessários à execução do objeto pactuado;
- d. celebrar os termos de compromisso e eventuais termos aditivos;
- e. solicitar ao REPASSADOR a autorização para o início do procedimento licitatório;
- f. verificar a realização do processo licitatório;
- g. autorizar o início do objeto;
- h. transferir ao RECEBEDOR os recursos financeiros previstos para a execução deste Termo de Compromisso, de acordo com o cronograma de desembolso e o ritmo de desenvolvimento da obra ou do serviço de engenharia;
- i. acompanhar, avaliar e aferir a execução física e financeira do objeto deste Termo de Compromisso, bem como verificar a regular aplicação das parcelas de recursos;
- j. analisar a prestação de contas final dos instrumentos com base nos resultados da execução física e financeira, bem como de outros elementos que comprovem o cumprimento do objeto pactuado;
- k. aprovar ou rejeitar a prestação de contas final;
- l. instaurar a Tomada de Contas Especial – TCE, observando os procedimentos e a formalização, de acordo com a legislação específica ao caso;
- m. cancelar os empenhos remanescentes no caso de conclusão, denúncia ou rescisão do Termo de Compromisso;
- n. verificar a existência de Anotação de Responsabilidade Técnica – ART e Registro de Responsabilidade Técnica – RRT;
- o. reorientar ações e decidir quanto à aceitação de justificativas sobre impropriedades identificadas na execução do instrumento;
- p. notificar o RECEBEDOR quando não apresentada a prestação de contas ou se constatada a má aplicação dos recursos públicos transferidos;
- q. adotar as medidas administrativas para apuração dos fatos, identificação dos responsáveis, quantificação do dano e obtenção da regularização e do ressarcimento;
- r. verificar se o RECEBEDOR disponibilizou, em seu sítio oficial na internet ou, na sua falta, em sua sede, em local de fácil visibilidade, o extrato do instrumento, contendo, pelo menos, o objeto, a finalidade, os valores e as datas de liberação, o detalhamento da aplicação dos recursos e as

contratações realizadas para a execução do objeto pactuado, na forma do art. 30 da Portaria Conjunta MGI/MF/CGU nº 32, de 2024;

- s. garantir disponibilidade de equipe técnica para que seja realizado, de forma regular, o acompanhamento das obras e serviços de engenharia, inclusive com visitas de campo preliminar;
- t. dispor de estrutura física e equipe técnica adequadas para analisar as peças técnicas e documentais, inclusive os anteprojetos e projetos básicos, acompanhar a execução física do objeto pactuado, e realizar a conformidade financeira e a análise da prestação de contas final;
- u. notificar o recebedor previamente à inscrição como inadimplente no Transferegov.br, quando detectadas impropriedades ou irregularidades no acompanhamento da execução do objeto do instrumento, devendo ser incluída no aviso a respectiva Secretaria da Fazenda ou secretaria similar;
- e
- v. prorrogar, "de ofício", a vigência do instrumento antes do seu término, quando der causa a atraso na liberação dos recursos, limitada a prorrogação ao exato período do atraso verificado.

Subcláusula única. O REPASSADOR e a MANDATÁRIA não se responsabilizam solidariamente ao RECEBEDOR ou contratado pelo eventual ajuizamento de ação judicial, para fins de comprovação de regularização do imóvel.

II. DO RECEBEDOR:

- a. executar e fiscalizar o objeto pactuado, de acordo com o Plano de Trabalho, o Anteprojeto, o Projeto Básico e/ou o Termo de Referência aceitos pela MANDATÁRIA, adotando todas as medidas necessárias à correta execução deste Termo de Compromisso;
- b. encaminhar ao REPASSADOR ou à MANDATÁRIA as suas propostas, planos de trabalho e pesquisa de preços, na forma e prazos estabelecidos;
- c. definir:
 - i. por metas e etapas, a forma de execução do objeto, com funcionalidade, e
 - ii. as necessidades e demandas das obras, realizar os estudos de viabilidade preliminares e ensaios tecnológicos necessários para embasamento das soluções constantes no projeto, bem como elaborar os projetos técnicos relacionados ao objeto;
- d. elaborar os projetos técnicos relacionados ao objeto pactuado, reunir toda documentação jurídica e institucional necessária à celebração deste Termo de Compromisso, e atender tempestivamente as cláusulas suspensivas, de acordo com os normativos do programa;
- e. assegurar, na sua integralidade, a qualidade técnica dos projetos e da execução dos produtos e serviços estabelecidos nos instrumentos, em conformidade com as normas brasileiras e os normativos dos programas, ações e atividades;
- f. garantir a existência de infraestrutura, utilidades, pessoal e licenças necessários à instalação e disponibilização dos equipamentos adquiridos;
- g. selecionar as áreas de intervenção e os beneficiários finais em conformidade com as diretrizes estabelecidas pelo REPASSADOR, podendo estabelecer outras que busquem refletir situações de vulnerabilidade econômica e social, informando ao REPASSADOR e à MANDATÁRIA sempre que houver alterações;
- h. apresentar declaração de capacidade técnico-gerencial para execução do objeto pactuado;
- i. acompanhar de maneira adequada e promover todas as sanções administrativas que a legislação federal incumbe aos contratantes públicos;
- j. apresentar documentos de titularidade dominial da área de intervenção, licenças e aprovações de projetos emitidos pelo órgão ou pela entidade ambiental competente das esferas municipal, estadual, distrital ou federal;
- k. realizar:
 - i. a verificação da necessidade e obtenção das aprovações dos projetos e licenças relacionadas à execução das intervenções, junto aos órgãos competentes, a exemplo do Corpo de Bombeiros, Vigilância Sanitária, Órgãos do Patrimônio Histórico e do Patrimônio da União, Concessionárias de Serviços Públicos, dentre outros;
 - ii. a guarda de toda a documentação relacionada no item anterior, devendo ser apresentada ao REPASSADOR, MANDATÁRIA e órgãos de controle quando solicitada.
- l. incluir, em seus orçamentos anuais, dotação orçamentária referente aos recursos relativos ao presente instrumento;
- m. proceder ao depósito da contrapartida, conforme cronograma de desembolso, quando for o caso;
- n. aplicar, no Transferegov.br, os recursos creditados na conta vinculada ao Termo de Compromisso em caderneta de poupança, fundo de aplicação financeira de curto prazo ou operação de mercado aberto lastreada em títulos da dívida pública, e realizar os pagamentos de despesas do Termo de Compromisso também por intermédio do Transferegov.br;

- o. estar ciente de que a MANDATÁRIA está autorizada a efetuar o resgate dos saldos remanescentes da conta vinculada ao instrumento, nos casos em que não houver a devolução dos recursos no prazo previsto;
- p. realizar o procedimento de compras e contratações, sob sua inteira responsabilidade, observada a legislação vigente e assegurando:
 - i. a correção dos procedimentos legais;
 - ii. a suficiência do anteprojeto, projeto básico ou do termo de referência;
 - iii. a suficiência da planilha orçamentária discriminativa do percentual de Encargos Sociais e de Bonificação e Despesas Indiretas – BDI utilizados, cada qual com o respectivo detalhamento de sua composição, por item de orçamento ou conjunto deles; e
 - iv. a utilização do Portal Nacional de Contratações Públicas – PNCP, conforme previsto na Lei nº 14.133, de 1º de abril de 2021, c/c o art. 36 da Portaria Conjunta MGI/MF/CGU nº 32, de 2024;
- q. prever, nos editais de licitação e nos contratos administrativos de execução ou fornecimento – CTEF:
 - i. que a responsabilidade pela qualidade das obras, materiais e serviços executados ou fornecidos é da empresa contratada para esta finalidade, inclusive a promoção de readequações, sempre que detectadas impropriedades que possam comprometer a consecução do objeto ajustado;
 - ii. a obrigatoriedade da aquisição de produtos manufaturados nacionais e serviços nacionais ou a aplicação das margens de preferência para produtos manufaturados nacionais e serviços nacionais sempre que esses produtos e serviços estiverem descritos na lista estabelecida na Resolução CIIA-PAC nº 1, de 28 de junho de 2024, observadas as disposições do art. 3º-A da Lei nº 11.578, de 26 de novembro de 2007, e do Decreto nº 11.889, de 22 de janeiro de 2024;
- r. inserir cláusula nos CTEF destinados à execução do instrumento, para que a empresa contratada insira as informações e os documentos relativos à execução no Transferegov.br;
- s. registrar adicionalmente no Transferegov.br, nos casos de inexigibilidade e dispensa de licitação, os pareceres técnico e jurídico que demonstrem o atendimento dos requisitos exigidos na legislação pertinente;
- t. cumprir as normas do Decreto nº 7.983, de 2013, nas licitações realizadas por estados, Distrito Federal e municípios;
- u. exercer, na qualidade de contratante, a fiscalização sobre o CTEF;
- v. apresentar declaração expressa firmada por representante legal do RECEBEDOR, do INTERVENIENTE ou da UNIDADE EXECUTORA, ou registro no Transferegov.br que a substitua, atestando o atendimento às disposições legais aplicáveis ao procedimento licitatório;
- w. registrar no Transferegov.br o extrato do edital de licitação, o preço estimado pela administração pública para a execução do serviço e a proposta de preço total ofertada por cada licitante com a sua respectiva inscrição ativa no CNPJ, o termo de homologação e adjudicação, o extrato do CTEF e seus respectivos aditivos, a ART e o RRT dos projetos, dos executores e da fiscalização de obras, as ordens de serviços ou autorizações de fornecimento e os atestes dos boletins de medições;
- x. disponibilizar no Transferegov.br o edital de licitação e seus anexos, ata de recebimento de propostas e julgamento, a proposta e documentos de habilitação do vencedor, caso a licitação não seja processada no Sistema de Compras do Governo Federal – Compras.gov.br;
- y. comunicar alterações na documentação objeto do laudo de verificação técnica após o aceite da MANDATÁRIA;
- z. comunicar ao REPASSADOR e à MANDATÁRIA, com 30 (trinta) dias de antecedência, a previsão de emissão da ordem de serviço do CTEF;
- aa. executar e fiscalizar os trabalhos necessários à consecução do objeto, observando prazos e custos, designando profissional habilitado no local da intervenção com a respectiva ART e RRT, quando couber;
- bb. utilizar os aplicativos disponibilizados pelo órgão central do Transferegov.br, para registro da execução física do objeto e quando da realização das atividades de fiscalização;
- cc. realizar visitas regulares nos empreendimentos, e apresentar os relatórios referentes às visitas realizadas quando solicitado;
- dd. determinar a correção de vícios detectados que possam comprometer a fruição do objeto;
- ee. permitir o livre acesso de servidores do REPASSADOR e dos órgãos de controle interno e externo da União, bem como dos funcionários da MANDATÁRIA e do apoiador técnico, aos processos, documentos e informações referentes a este Termo de Compromisso, CTEF, bem como aos locais de execução do respectivo objeto;
- ff. estimular a participação dos beneficiários finais na elaboração e implementação do objeto do Termo de Compromisso, bem como na manutenção do patrimônio gerado por estes investimentos;

- gg. operar, manter e conservar adequadamente o patrimônio público gerado pelos investimentos decorrentes do Termo de Compromisso;
- hh. fornecer ao REPASSADOR e à MANDATÁRIA, a qualquer tempo, informações sobre as ações desenvolvidas para viabilizar o acompanhamento e avaliação do processo;
- ii. incluir nas placas e adesivos indicativos das obras o QR Code do aplicativo para o cidadão, disponibilizado pelo Transferegov.br, e informações sobre canal para o registro de denúncias, reclamações e elogios, conforme previsto no Manual de Identidade Visual - Novo PAC – IDV;
- jj. afixar e manter atualizada, em local de boa visibilidade placa de obra elaborada conforme Manual de Identidade Visual - Novo PAC - IDV vigente nas datas de realização de vistorias e de solenidades de que trata o inciso XXXVI do art. 8º da Portaria Conjunta MGI/MF/CGU nº 32, de 2024, e mantê-la em bom estado de conservação durante todo o prazo de execução das obras e até que a MANDATÁRIA verifique a conclusão das obras, sob pena de suspensão de repasses e desbloqueios;
- kk. divulgar, em qualquer ação promocional relacionada ao objeto e/ou objetivo do Termo de Compromisso, o nome e a logomarca do Programa de Aceleração do Crescimento - PAC, a origem do recurso, o valor do repasse e o nome da MANDATÁRIA e do REPASSADOR, como entes participantes;
- ll. O RECEBEDOR, o INTERVENIENTE ou a UNIDADE EXECUTORA deverão comunicar expressamente à MANDATÁRIA:
 - i. com antecedência de trinta dias, a realização de solenidades relacionadas ao termo de compromisso, tais como divulgação da assinatura do instrumento, emissão de ordem de serviço, visitas às obras com a participação de autoridades da esfera estadual ou federal, bem como inaugurações parciais ou totais de obras.
 - ii. a data prevista para inauguração quando a execução atingir 80%; e
 - iii. no prazo máximo de 30 (trinta) dias após a medição final realizada pela MANDATÁRIA, a confirmação da data e local onde ocorrerá a ação promocional, inclusive entregas e/ou inaugurações e/ou solenidades;
- mm. comprometer-se a utilizar a marca do Governo Federal nas publicações decorrentes do Termo de Compromisso, observadas as limitações impostas pela Lei Eleitoral nº 9.504, de 30 de setembro de 1997;
- nn. providenciar a instalação de placa de inauguração e ou de conclusão das obras, garantindo sua conformidade com o Manual de Identidade Visual - Novo PAC – IDV;
- oo. obedecer às regras e diretrizes de acessibilidade na execução do objeto, em conformidade com as leis, normativos e orientações técnicas que tratam da matéria;
- pp. prestar contas dos recursos vinculados ao instrumento;
- qq. dispor de condições e estrutura para acompanhar a execução do objeto e cumprir os prazos de análise da prestação de contas;
- rr. instaurar processo administrativo apuratório, inclusive processo administrativo disciplinar, quando constatado o desvio ou malversação de recursos públicos, irregularidade na execução do contrato ou gestão financeira do Termo de Compromisso, comunicando tal fato ao REPASSADOR e à MANDATÁRIA;
- ss. indicar o sistema Fala.BR como canal de comunicação efetivo, ao qual se dará ampla publicidade, para o recebimento de manifestações dos cidadãos relacionadas ao instrumento, possibilitando o registro de sugestões, elogios, solicitações, reclamações e denúncias;
- tt. realizar no Transferegov.br os atos e os procedimentos relativos à formalização, execução, acompanhamento, prestação de contas e informações acerca da TCE, quando couber;
- uu. incluir regularmente as informações e os documentos exigidos pela Portaria Conjunta MGI/MF/CGU nº 32, de 2024;
- vv. informar tempestivamente ao REPASSADOR e à MANDATÁRIA, quando houver, sobre a conclusão das obras físicas ou de etapas úteis, de estudos e projetos, e da aquisição de equipamentos, objeto do Termo de Compromisso;
- ww. garantir o uso subjacente, pelo prazo mínimo de 20 (vinte) anos, para os casos de regularização previstos no art. 16, § 3º, inciso VII, e inciso VIII, nas alíneas “a” e “b”, da Portaria Conjunta MGI/MF/CGU nº 32, de 2024;
- xx. dar ciência aos órgãos de controle ao tomar conhecimento de qualquer irregularidade ou ilegalidade, e, havendo fundada suspeita de crime ou de improbidade administrativa, cientificar a Advocacia-Geral da União, o Ministério Público Federal e o respectivo Ministério Público Estadual;
- yy. manter e movimentar os recursos financeiros na conta bancária específica do instrumento, aberta em instituição financeira oficial; e
- zz. atender ao disposto nas diretrizes programáticas, normas e regramentos da Portaria Conjunta MGI/MF/CGU nº 32, de 4 de junho de 2024, e suas alterações, ou normas complementares que

venham a disciplinar as transferências de recursos regidas pelo Decreto nº 11.855, de 2023, independentemente de formalização de Termo Aditivo ao presente instrumento.

CLÁUSULA QUINTA – DA PROTEÇÃO DE DADOS PESSOAIS

Para fins de execução deste Termo de Compromisso, os PARTÍCIPES obrigam-se a cumprir e manterem-se de acordo com as disposições e os princípios da Lei Geral de Proteção de Dados - Lei nº 13.709, de 14 de agosto de 2018 (LGPD), especialmente no que se refere à legalidade no tratamento dos dados pessoais a que tiverem acesso em razão deste instrumento.

Subcláusula primeira. Em relação à LGPD, cada Parte será responsável isoladamente pelos atos a que derem causa, respondendo, inclusive, pelos atos praticados por seus prepostos e/ou empregados que estiverem em desconformidade com os preceitos normativos aplicáveis.

Subcláusula segunda. Na ocorrência de qualquer incidente (perda, destruição e/ou exposição indesejada e/ou não autorizada) que envolva os dados pessoais tratados em razão do presente instrumento, deverá a Parte responsável pelo incidente comunicar imediatamente a outra Parte, apresentando, no mínimo, as seguintes informações: (i) a descrição dos dados pessoais envolvidos; (ii) a quantidade de dados pessoais envolvidos (volumetria do evento); e (iii) quem são os titulares dos dados pessoais afetados pelo evento.

Subcláusula terceira. Caso uma das Partes seja destinatária de ordem judicial ou notificação/requisição de qualquer órgão, agência, autoridade ou outra entidade oficial, relativa ao tratamento de dados pessoais que tenham sido compartilhados em decorrência do presente instrumento, a Parte notificada deverá, imediatamente, comunicar a outra Parte.

Subcláusula quarta. Os PARTÍCIPES se obrigam a, após o encerramento deste instrumento e/ou após o esgotamento das finalidades para as quais os dados pessoais foram coletados, o que vier primeiro, deletar e/ou destruir todos os documentos e informações recebidas da outra Parte contendo os dados pessoais fornecidos, sejam em meios físicos ou digitais, eliminando-os de seus arquivos e banco de dados, podendo ser mantidos os dados pessoais necessários para o cumprimento de obrigação legal ou regulatória e/ou para o uso exclusivo da Parte, mediante a anonimização dos dados.

Subcláusula quinta. Em observância aos preceitos da Lei 13.709, de 2018 (LGPD), os signatários autorizam a divulgação de seus dados pessoais constantes neste instrumento para fins de publicidade e transparência.

CLÁUSULA SEXTA – DA VIGÊNCIA

Este Termo de Compromisso terá vigência de 48 meses, contados a partir da assinatura do instrumento, podendo ser prorrogada, por solicitação dos partícipes, devidamente fundamentada, com antecedência mínima de 60 (sessenta) dias do término da vigência, observado o disposto nos arts. 31 e 32 da Portaria Conjunta MGI/MF/CGU nº 32, de 2024.

Subcláusula primeira. A vigência do Termo de compromisso será compatível com o prazo de execução do objeto.

Subcláusula segunda. A MANDATÁRIA prorrogará “de ofício” a vigência deste Termo de Compromisso, antes de seu término, quando der causa ao atraso na liberação dos recursos, limitada a prorrogação ao exato período do atraso verificado.

CLÁUSULA SÉTIMA - DO VALOR E DA DOTAÇÃO ORÇAMENTÁRIA

Os recursos financeiros para a execução do objeto deste Termo de Compromisso, neste ato fixados em R\$ 5.600.000,00 (cinco milhões e seiscientos mil reais) serão alocados de acordo com o cronograma de desembolso constante no Plano de Trabalho, conforme a seguinte classificação orçamentária:

- I. R\$ 560.000,00 (quinhentos e sessenta mil reais), relativos ao presente exercício, correrão à conta da dotação alocada no orçamento do **REPASSADOR**, UG 560018 assegurado pela Nota de Empenho nº 2025NE001395, vinculada ao Programa de Trabalho nº 16482232000TI0000, à conta de recursos oriundos do Tesouro Nacional, Natureza da Despesa 444042;

Subcláusula primeira. Em caso de ocorrência de cancelamento de Restos a Pagar, o quantitativo das metas constante no Plano de Trabalho poderá ser reduzido, em comum acordo com o REPASSADOR ou com a MANDATÁRIA, desde que não prejudique a fruição ou funcionalidade do objeto pactuado.

Subcláusula segunda. A indicação dos créditos e empenhos referentes aos recursos a serem transferidos pelo REPASSADOR (e/ou RECEBEDOR) nos exercícios subsequentes, no valor total de R\$ 5.040.000,00 (cinco milhões e quarenta mil reais), será realizada mediante registro contábil no Sistema Integrado de

Administração Financeira do Governo Federal – SIAFI, e será formalizada por apostilamento, observado o cronograma de desembolso e a execução física do objeto.

Subcláusula terceira. Os recursos para atender às despesas em exercícios futuros, em caso de investimentos, estão consignados no plano plurianual ou em prévia lei que os autorize.

CLÁUSULA OITAVA – DA CONTRAPARTIDA

A contrapartida poderá ser aportada pelo RECEBEDOR, pelo INTERVENIENTE ou pela UNIDADE EXECUTORA, e será calculada sobre o valor global do objeto ou em itens de investimento específicos do plano de trabalho, em atenção aos normativos específicos e às diretrizes dos programas do REPASSADOR.

Subcláusula primeira. O RECEBEDOR, o INTERVENIENTE ou a UNIDADE EXECUTORA poderão ofertar contrapartida para complementação dos recursos necessários à execução do objeto pactuado, devendo apresentar, antes da celebração do instrumento, comprovação de que dispõe dos recursos próprios para complementar a execução do objeto.

Subcláusula segunda. A contrapartida poderá ser em bens e serviços, desde que economicamente mensurável.

Subcláusula terceira. A contrapartida financeira, quando houver, deverá ser depositada, pelo RECEBEDOR, o INTERVENIENTE ou a UNIDADE EXECUTORA na conta específica do instrumento, em conformidade com os prazos estabelecidos no cronograma de desembolso.

Subcláusula quarta. As receitas oriundas dos rendimentos de aplicação financeira dos recursos não poderão ser computadas como contrapartida devida pelo RECEBEDOR, pelo INTERVENIENTE ou pela UNIDADE EXECUTORA.

CLÁUSULA NONA – DA LIBERAÇÃO DOS RECURSOS

Os recursos deste Termo de Compromisso serão depositados, geridos e mantidos em conta bancária específica do instrumento, aberta em instituição financeira oficial, e somente poderão ser utilizados para pagamento de despesas constantes do Plano de Trabalho ou para aplicação no mercado financeiro.

Subcláusula primeira. A liberação dos recursos dependerá da disponibilidade financeira do REPASSADOR e da demonstração da efetiva execução do objeto pelo RECEBEDOR, comprovada por meio do cadastro dos documentos de medição no Transferegov.br, em concordância com a previsão estabelecida no cronograma de desembolso.

Subcláusula segunda. Quando houver a previsão de repasse de recurso da União para elaboração de estudos de viabilidade técnica, econômica e ambiental, anteprojetos, planos, estudos, projetos básicos e executivos, bem como as respectivas adequações, a liberação de recursos para estes fins dar-se-á logo após a celebração e publicação do termo de compromisso, independentemente de condição suspensiva, conforme estabelecido no cronograma de desembolso, e não configurará o cumprimento ou a retirada da condição suspensiva.

Subcláusula terceira. Em caso de paralisação da execução do objeto ou quando não for apresentado boletim de medição por mais de 6 (seis) meses consecutivos e/ou 12 (doze) meses consecutivos, o REPASSADOR deverá proceder de acordo com os arts. 53 e 54 da Portaria Conjunta MGI/MF/CGU nº 32, de 2024.

Subcláusula quarta. A movimentação financeira na conta corrente específica do instrumento deverá ocorrer no Transferegov.br, por meio da funcionalidade ordem de pagamento de parcerias – OPP, nos termos do art. 39, §4º, da Portaria Conjunta MGI/MF/CGU nº 32, de 2024.

Subcláusula quinta. Os recursos deste Termo de Compromisso serão automaticamente aplicados em cadernetas de poupança, fundo de aplicação financeira de curto prazo ou operação de mercado aberto lastreada em títulos da dívida pública, enquanto não empregados na sua finalidade, conforme art. 39, §1º, da Portaria Conjunta MGI/MF/CGU nº 32, de 2024.

Subcláusula sexta. A conta bancária específica do Termo de Compromisso será isenta da cobrança de tarifas bancárias.

Subcláusula sétima. A liberação de recursos referente ao presente Termo de Compromisso observará as limitações previstas na legislação eleitoral.

Subcláusula oitava. O sigilo bancário dos recursos públicos envolvidos neste Termo de Compromisso não será oponível ao REPASSADOR, à MANDATÁRIA e nem aos órgãos públicos fiscalizadores.

Subcláusula nona. Quando forem constatadas divergências qualitativas e/ou quantitativas durante as atividades de acompanhamento deste Termo de Compromisso, os pagamentos correspondentes aos valores das divergências serão bloqueados, sendo mantidos os repasses dos recursos para a continuidade e bom andamento do restante da obra, no entanto a liberação da última parcela fica condicionada à superação das divergências ou à aceitação das justificativas pela MANDATÁRIA, nos termos do art. 48, §§ 13 a 15 da Portaria Conjunta MGI/MF/CGU nº 32, de 2024.

CLÁUSULA DÉCIMA – DA EXECUÇÃO DAS DESPESAS

O presente Termo de Compromisso deverá ser executado fielmente pelos partícipes, de acordo com as cláusulas pactuadas e a legislação aplicável.

Subcláusula primeira. Na execução de despesas deste Termo de Compromisso deverão ser observadas as disposições dos artigos 38 e 44 da Portaria Conjunta MGI/MF/CGU nº 32, de 2024.

Subcláusula segunda. É vedado ao RECEBEDOR, sob pena de rescisão do ajuste:

- I. utilizar recursos do Termo de Compromisso para realizar pagamentos correlatos a despesas ocorridas anteriormente ao início da sua vigência;
- II. alterar o objeto do Termo de Compromisso, exceto para:
 - a. ampliação do objeto pactuado ou redução ou exclusão de meta ou etapa, desde que não desconfigure a natureza do objeto, e que não haja prejuízo da fruição ou funcionalidade do objeto; e
 - b. alteração do local de execução do objeto, desde que, no caso de obras, não tenha sido iniciada a execução física;
- III. utilizar, ainda que em caráter emergencial, os recursos para finalidade diversa da estabelecida no instrumento;
- IV. realizar despesas com taxas bancárias, multas, juros ou correção monetária, inclusive referentes a pagamentos ou recolhimentos fora dos prazos, exceto, no que se refere às multas e aos juros, se decorrentes de atraso na transferência de recursos pelo repassador, e desde que os prazos para pagamento e os percentuais sejam os mesmos aplicados no mercado;
- V. pagar, a qualquer título, empresas privadas que tenham em seu quadro societário servidor público da ativa, ou empregado de empresa pública, ou de sociedade de economia mista, dos partícipes, por serviços prestados, inclusive consultoria, assistência técnica ou assemelhados;
- VI. efetuar pagamento em data posterior à vigência do instrumento, salvo se o fato gerador da despesa tenha ocorrido durante a vigência;
- VII. no caso de obras e serviços de engenharia, iniciar a execução do objeto antes da emissão da autorização de início do objeto, exceto quando se tratar dos recursos para atender às despesas de que trata o art. 13 da Portaria Conjunta MGI/MF/CGU nº 32, de 2024;
- VIII. efetuar pagamento, a qualquer título, que esteja vedado em leis federais específicas e na Lei de Diretrizes Orçamentárias;
- IX. transferir recursos liberados pelo REPASSADOR, no todo ou em parte, a conta que não a vinculada ao presente Termo de Compromisso;
- X. subdelegar as obrigações assumidas por meio do presente Termo de Compromisso, salvo quando houver previsão expressa no plano de trabalho aprovado e não configurar descentralização total da execução; e
- XI. realizar o aproveitamento de rendimentos para ampliação ou acréscimo de metas e etapas ao plano de trabalho pactuado, sem justificativa do RECEBEDOR e autorização do REPASSADOR ou da MANDATÁRIA.

Subcláusula terceira. No caso de atraso de liberação de recursos ou de antecipação do cronograma físico de execução do objeto, o RECEBEDOR poderá:

- I. adiantar o aporte de recursos, inclusive além daqueles previstos como contrapartida, que serão ressarcidos assim que houver a regularização na liberação das parcelas pelo REPASSADOR; ou
- II. quando não houver previsão de contrapartida, aportar recursos próprios necessários a continuidade de execução do objeto.

Subcláusula quarta. No caso de fornecimento de equipamentos e materiais especiais de fabricação específica, o pagamento da respectiva despesa pelo RECEBEDOR poderá ser realizado antes da entrega do bem, na forma do art. 38 do Decreto nº 93.872, de 1986, e do art. 45, da Portaria Conjunta MGI/MF/CGU nº 32, de 2024, observadas as seguintes condições:

- I. esteja caracterizada a necessidade de adiantar recursos ao fornecedor para viabilizar a produção de material ou equipamento especial, fora da linha de produção usual, e com especificação singular destinada a empreendimento específico;

- II. o pagamento antecipado das parcelas tenha sido previsto no edital de licitação e no CTEF dos materiais ou equipamentos; e
- III. o fornecedor ou o RECEBEDOR apresentem uma carta fiança bancária emitida por banco ou instituição financeira devidamente autorizada a operar no País pelo Banco Central do Brasil, ou as demais modalidades de garantia previstas no art. 96, § 1º, da Lei nº 14.133, de 2021.

Subcláusula quinta. Para obras de engenharia com valor superior a R\$ 10.000.000,00 (dez milhões de reais), poderá haver liberação do repasse de recursos para pagamento de materiais ou equipamentos postos em canteiro, que representem percentuais significativos do orçamento da obra, conforme disciplinado pelo REPASSADOR, desde que:

- I. seja apresentado pelo RECEBEDOR, INTERVENIENTE ou UNIDADE EXECUTORA termo de fiel depositário;
- II. a aquisição de materiais ou equipamentos constitua etapa específica do plano de trabalho;
- III. a aquisição destes tenha se dado por procedimento licitatório distinto daquele da contratação de serviços de engenharia ou, no caso de única licitação:
 - a. haja previsão expressa no edital da possibilidade de pagamento de materiais ou equipamentos postos em canteiro;
 - b. o percentual de BDI aplicado sobre os materiais ou equipamentos tenha sido menor que o praticado sobre os serviços de engenharia;
 - c. haja justificativa técnica e econômica para essa forma de pagamento; e
 - d. o fornecedor apresente garantia, como carta fiança bancária ou instrumento congênera, no valor do pagamento pretendido; e
- IV. haja adequado armazenamento e guarda dos respectivos materiais e equipamentos postos em canteiro.

CLÁUSULA DÉCIMA PRIMEIRA – DA CONTRATAÇÃO DE TERCEIROS

O RECEBEDOR deverá observar, quando da contratação de terceiros com recursos da União vinculados à execução do objeto deste Termo de Compromisso, as disposições contidas na Lei nº 14.133, de 1º de abril de 2021, bem como as demais normas aplicáveis às contratações públicas.

Subcláusula primeira. Nos casos em que empresa pública, sociedade de economia mista ou suas subsidiárias participem como INTERVENIENTE ou UNIDADE EXECUTORA, deverão ser observadas as disposições da Lei nº 13.303, de 30 de junho de 2016, quando da contratação de terceiros.

Subcláusula segunda: Os procedimentos licitatórios para execução do objeto deste Termo de Compromisso deverão ser realizados no Compras.gov.br, em sistemas próprios dos recebedores ou em outros sistemas disponíveis no mercado, desde que estejam integrados ao PNCP e ao Transferegov.br.

Subcláusula terceira. Em casos devidamente justificados pelo RECEBEDOR e aceitos pela MANDATÁRIA, poderão ser aceitos adesão à ata de registro de preços, licitação realizada ou contrato celebrado antes da assinatura deste Termo de Compromisso ou da emissão do laudo de verificação técnica de que trata o art. 23 da Portaria Conjunta MGI/MF/CGU nº 32, de 2024, desde que:

- a. estejam vigentes;
- b. o seu aproveitamento seja economicamente mais vantajoso para a Administração, se comparado com a realização de uma nova licitação;
- c. não haja decisão judicial ou de órgão de controle acerca de descumprimento de regras estabelecidas na legislação específica;
- d. os valores estejam compatíveis com o disposto no Decreto nº 7.983, de 8 de abril de 2013, e no art. 23 da Lei nº 14.133, de 1º de abril de 2021, ou sejam ajustados; e
- e. o seu objeto seja compatível com o objeto do Termo de Compromisso.

Subcláusula quarta. Nos casos de que trata a Subcláusula terceira, somente serão arcadas com recursos de repasse da União as despesas que ocorrerem durante o período de vigência deste Termo de Compromisso, bem como das subcláusulas seguintes.

Subcláusula quinta. Eventuais despesas, com pagamentos por meio da conta vinculada, realizadas pelo RECEBEDOR após o início da vigência do Termo de Compromisso e antes da emissão do laudo de verificação técnica, em valores além da contrapartida pactuada, poderão ser ressarcidas pelo REPASSADOR,

de acordo com a disponibilidade orçamentária e financeira, e seguindo a ordem cronológica dos pedidos oficiais apresentados pelo RECEBEDOR.

Subcláusula sexta. Deverá ser observada a existência de projeto padronizado, sem complexidade técnica e operacional, quando da adesão à ata de registro de preços.

Subcláusula sétima. O RECEBEDOR se compromete, quando da contratação de terceiros, a aderir a Ata de Registro de Preços vigente gerenciada pelo Poder Executivo Federal, caso esta seja economicamente mais vantajosa para a Administração.

CLÁUSULA DÉCIMA SEGUNDA - DA ALTERAÇÃO DO TERMO DE COMPROMISSO

Este Termo de Compromisso poderá ser alterado, mediante proposta de quaisquer dos participantes, desde que se mantenha a adequação aos objetivos do programa e às deliberações do Comitê Gestor do PAC - CGPAC.

Subcláusula primeira. A análise da solicitação de alteração deverá ser realizada pela MANDATÁRIA, observados os regramentos legais e a tempestividade, de forma que não haja prejuízo à execução do objeto.

Subcláusula segunda. Os ajustes realizados durante a execução do objeto integrarão o Plano de Trabalho, desde que submetidos e aprovados previamente pela autoridade competente.

Subcláusula terceira. As alterações no Plano de Trabalho que não impliquem alterações do valor global e da vigência do instrumento poderão ser realizadas por meio de apostila, sem necessidade de celebração de termo aditivo, vedada a alteração do objeto aprovado.

Subcláusula quarta. Este Termo de Compromisso poderá ter suas metas ajustadas a menor, por motivação do RECEBEDOR, da MANDATÁRIA ou do REPASSADOR, desde que as metas remanescentes representem etapas funcionais e a execução seja compatível com os recursos repassados.

CLÁUSULA DÉCIMA TERCEIRA - DO ACOMPANHAMENTO

Incumbe à MANDATÁRIA exercer as atribuições de monitoramento e acompanhamento da conformidade física e financeira durante a execução do Termo de Compromisso, e ao REPASSADOR a avaliação da execução física e dos resultados, na forma da Portaria Conjunta MGI/MF/CGU nº 32, de 2024, para a plena execução do objeto.

Subcláusula primeira. É prerrogativa do REPASSADOR assumir ou transferir a responsabilidade pela execução do objeto do Termo de Compromisso, no caso de paralisação ou da ocorrência de fato relevante, de modo a evitar sua descontinuidade, respondendo o RECEBEDOR, em todo caso, pelos danos causados a terceiros, decorrentes de culpa ou dolo na execução do instrumento.

Subcláusula segunda. A execução do Termo de Compromisso será acompanhada por representantes do REPASSADOR ou da MANDATÁRIA, cadastrados no Transferegov.br, onde efetuarão os registros de todos os atos e ocorrências relacionadas à execução do objeto.

Subcláusula terceira. A MANDATÁRIA deverá realizar vistoria preliminar, vistoria final *in loco* e, adicionalmente, vistorias intermediárias *in loco*, observado o disposto no art. 48 da Portaria Conjunta MGI/MF/CGU nº 32, de 2024.

Subcláusula quarta. No exercício da atividade de acompanhamento da execução do objeto, o REPASSADOR ou a MANDATÁRIA poderá:

- I. valer-se do apoio técnico de terceiros;
- II. delegar competência ou firmar parcerias com outros órgãos ou entidades que se situem próximos ao local de aplicação dos recursos, com tal finalidade;
- III. reorientar ações e decidir quanto à aceitação de justificativas sobre impropriedades identificadas na execução do instrumento;
- IV. programar visitas ao local da execução, quando identificada a necessidade, observado o disposto no art. 48 da Portaria Conjunta MGI/MF/CGU nº 32, de 2024; e
- V. valer-se de outras formas de acompanhamento autorizadas pela legislação aplicável.

Subcláusula quinta. Os processos, documentos ou informações referentes à execução deste instrumento não poderão ser sonegados aos servidores do REPASSADOR, da MANDATÁRIA e dos órgãos de controle interno e externo da União, bem como ao eventual apoiador técnico.

Subcláusula sexta. Aquele que, por ação ou omissão, causar embaraço, constrangimento ou obstáculo à atuação do REPASSADOR, da MANDATÁRIA e dos órgãos de controle interno e externo do Poder Executivo Federal, no desempenho de suas funções institucionais relativas ao acompanhamento e fiscalização dos recursos federais transferidos, ficará sujeito à responsabilização administrativa, civil e penal.

Subcláusula sétima. Quaisquer pendências de ordem técnica, jurídica, ambiental ou institucional verificadas pela MANDATÁRIA deverão ser informados ao RECEBEDOR ou ao INTERVENIENTE ou à UNIDADE EXECUTORA, por meio do Transferegov.br, para saneamento ou apresentação de informações e esclarecimentos, fixando prazo de até 45 (quarenta e cinco) dias para saneamento ou apresentação de informações e esclarecimentos, podendo ser prorrogado por igual período, na forma do art. 50 da Portaria Conjunta MGI/MF/CGU nº 32, de 2024.

Subcláusula oitava. A utilização dos recursos em desconformidade com o pactuado no instrumento ensejará obrigação do RECEBEDOR devolvê-los devidamente atualizados, conforme exigido para a quitação de débitos para com a Fazenda Nacional, com base na variação da Taxa Referencial do Sistema Especial de Liquidação e de Custódia - SELIC, acumulada mensalmente, até o último dia do mês anterior ao da devolução dos recursos, acrescido desse montante de 1% (um por cento) no mês de efetivação da devolução dos recursos à conta única do Tesouro Nacional.

Subcláusula nona. O REPASSADOR ou a MANDATÁRIA, ao tomar conhecimento de qualquer irregularidade ou ilegalidade, dará ciência aos órgãos de controle e, havendo fundada suspeita de crime ou de improbidade administrativa, cientificará os Ministérios Público Federal e Estadual e a Advocacia-Geral da União.

CLÁUSULA DÉCIMA QUARTA – DA FISCALIZAÇÃO

Incumbe ao RECEBEDOR exercer a atribuição de fiscalização, a qual consiste na atividade administrativa, prevista nas legislações específicas de licitação e contratos, que deve ser realizada de modo sistemático pelo próprio RECEBEDOR e seus prepostos, com a finalidade de verificar o cumprimento das disposições contratuais, técnicas e administrativas em todos os seus aspectos.

Subcláusula primeira. O RECEBEDOR, o INTERVENIENTE ou a UNIDADE EXECUTORA deverá:

- I. manter fiscal ou equipe de fiscalização constituída de profissionais habilitados e com experiência necessária ao acompanhamento e controle das obras e serviços;
- II. registrar no Transferegov.br a declaração de capacidade técnica, indicando o servidor ou servidores que acompanharão a obra ou serviço de engenharia, bem como a ART e RRT da prestação de serviços de fiscalização a serem realizados; e
- III. verificar se os materiais aplicados e os serviços realizados atendem aos requisitos de qualidade estabelecidos pelas especificações técnicas dos projetos de engenharia aprovados.

Subcláusula segunda. Os fiscais indicados pelo RECEBEDOR, pelo INTERVENIENTE ou UNIDADE EXECUTORA, responsáveis pelo acompanhamento e fiscalização da obra, deverão realizar o ateste referente a cada boletim de medição inserido no Transferegov.br pela empresa contratada para execução.

CLÁUSULA DÉCIMA QUINTA – DA PRESTAÇÃO DE CONTAS

O RECEBEDOR deverá prestar contas da boa e regular aplicação dos recursos, por meio do seu representante legal em exercício, nos prazos estabelecidos por este Termo de Compromisso.

Subcláusula primeira. Compete ao Chefe do Poder Executivo sucessor prestar contas dos recursos provenientes deste Termo de Compromisso celebrado por seus antecessores.

Subcláusula segunda. Quando a impossibilidade de prestar contas decorrer de ação ou omissão do antecessor, o novo administrador comunicará a MANDATÁRIA e solicitará instauração de TCE, prestando todas as informações e documentos necessários.

Subcláusula terceira. A prestação de contas final deverá ser apresentada pelo RECEBEDOR no prazo de até 60 (sessenta) dias, contados dos seguintes marcos, o que ocorrer primeiro:

- I. do encerramento da vigência ou da conclusão da execução do objeto;
- II. da denúncia; ou
- III. da rescisão.

Subcláusula quarta. A prestação de contas final tem por objetivo a demonstração e a verificação de resultados e deve conter elementos que permitam avaliar a execução do objeto, sendo composta:

- I. por documentos inseridos e informações registradas no Transferegov.br;
- II. pelo Relatório de Cumprimento do Objeto;
- III. pela declaração de realização dos objetivos a que se propunha o instrumento;
- IV. pelo comprovante de recolhimento dos saldos remanescentes, quando houver;

- V. pela licença ambiental de operação, ou, no mínimo, por sua solicitação ao órgão ambiental competente, quando necessário;
- VI. por documento oficial por meio do qual o RECEBEDOR será obrigado a manter os documentos relacionados ao instrumento, pelo prazo de 5 (cinco) anos, contados da aprovação da prestação de contas final; e
- VII. pelo plano de sustentabilidade atualizado, se for o caso.

Subcláusula quinta. O Relatório de Cumprimento do Objeto deverá conter os subsídios necessários para a avaliação e manifestação da MANDATÁRIA quanto à execução do objeto pactuado.

Subcláusula sexta. Em até 15 (quinze) dias, contados do envio da prestação de contas pelo RECEBEDOR, a MANDATÁRIA deverá registrar o recebimento da prestação de contas no Transferegov.br, para fins de sensibilização nas contas contábeis do instrumento.

Subcláusula sétima. Quando o INTERVENIENTE ou a UNIDADE EXECUTORA forem executores do objeto, caber-lhes-á apresentar ao RECEBEDOR os dados e documentos necessários à correta prestação de contas no tocante ao que tiver executado e, nesta hipótese, caberá à MANDATÁRIA notificar os seus titulares de todas as decisões proferidas no contexto da análise e do julgamento da prestação de contas, facultando sua manifestação na mesma forma e condições concedidas ao RECEBEDOR.

Subcláusula oitava. O prazo para análise da prestação de contas final e manifestação conclusiva pela MANDATÁRIA será de 180 (cento e oitenta) dias, prorrogável, no máximo, por igual período, desde que devidamente justificado.

Subcláusula nona. A contagem do prazo de que trata Subcláusula anterior dar-se-á a partir do envio da prestação de contas no Transferegov.br.

Subcláusula décima. Constatadas impropriedades ou indícios de irregularidade, a MANDATÁRIA estabelecerá o prazo de até 30 (trinta) dias para que o RECEBEDOR saneie as impropriedades ou apresente justificativas.

Subcláusula décima primeira. Findo o prazo de que trata a Subcláusula anterior, considerada eventual prorrogação, a ausência de decisão sobre a prestação de contas pelo REPASSADOR ou pela MANDATÁRIA poderá resultar no registro de restrição contábil do órgão ou entidade pública referente ao exercício em que ocorreu o fato.

Subcláusula décima segunda. A análise da prestação de contas final pela MANDATÁRIA poderá resultar em:

- I. aprovação;
- II. aprovação com ressalvas, quando evidenciada impropriedade ou outra falta de natureza formal da qual não resulte dano ao erário; ou
- III. rejeição.

Subcláusula décima terceira. A decisão sobre a aprovação, aprovação com ressalvas ou rejeição da prestação de contas final compete ao REPASSADOR ou à MANDATÁRIA e deverá ser registrada no Transferegov.br.

Subcláusula décima quarta. Nos casos de extinção do REPASSADOR, o órgão ou entidade sucessor será o responsável pela decisão sobre a regularidade da aplicação dos recursos transferidos.

Subcláusula décima quinta. A ausência de comprovação da titularidade dominial dos imóveis deverá ser ressalvada na prestação de contas final e não implicará na devolução de recursos, desde que se observem todas as condições a seguir:

- I. as obras e serviços apresentem funcionalidade e estejam sendo utilizados pelo público beneficiário;
- II. o recebedor ou o beneficiário esteja na posse dos imóveis;
- III. esteja em curso ação judicial ou administrativa nos órgãos competentes para regularização da dominialidade; e
- IV. seja lavrado termo de responsabilidade assinado pela autoridade máxima do RECEBEDOR de que eventuais custas adicionais com a desapropriação, a transferência ou a regularização da dominialidade serão de responsabilidade exclusiva do RECEBEDOR.

Subcláusula décima sexta. Nos casos em que houver encerramento do Termo de Compromisso com redução de metas, os dispêndios realizados em etapas não funcionais deverão ser integralmente devolvidos à União.

Subcláusula décima sétima. Quando houver a rejeição total ou parcial da prestação de contas final, a MANDATÁRIA deverá notificar o RECEBEDOR para que, no prazo improrrogável de até 30 (trinta) dias, contados do recebimento da notificação, proceda a devolução dos recursos correspondentes ao valor rejeitado, devidamente atualizados, conforme exigido para a quitação de débitos para com a Fazenda Nacional.

Subcláusula décima oitava. A atualização de que trata a Subcláusula anterior será calculada com base na variação da Taxa Referencial do Sistema Especial de Liquidação e de Custódia (SELIC), acumulada mensalmente, até o último dia do mês anterior ao da devolução dos recursos, acrescido esse montante de 1% (um por cento) no mês de efetivação da devolução dos recursos à conta única da União.

Subcláusula décima nona. Quando não houver a devolução dos recursos no prazo de que trata a subcláusula décima sétima, serão adotadas as providências estabelecidas na Subcláusula primeira da cláusula DÉCIMA SEXTA - DA RESTITUIÇÃO DE RECURSOS deste Termo de Compromisso.

Subcláusula vigésima. Não sendo possível a realização do resgate do total dos recursos repassados, deverá ser realizado o registro de impugnação das contas do instrumento no Transferegov.br e imediatamente instaurada Tomada de Contas Especial.

CLÁUSULA DÉCIMA SEXTA - DA RESTITUIÇÃO DE RECURSOS

Os saldos remanescentes, incluídos os provenientes dos rendimentos de aplicações financeiras, serão restituídos, no prazo improrrogável de 30 (trinta) dias, ao REPASSADOR e ao RECEBEDOR, observada a proporcionalidade dos recursos aportados pelos partícipes, independentemente da época em que foram depositados.

Subcláusula primeira. Quando não houver a devolução dos recursos no prazo de que trata esta cláusula, a MANDATÁRIA ficará autorizada pelo RECEBEDOR a solicitar, à instituição financeira albergante da conta específica deste Termo de Compromisso o resgate dos saldos remanescentes e a providenciar a devolução para a Conta Única da União, do valor resgatado.

Subcláusula segunda. Para os Termos de Compromisso em que não tenha havido qualquer execução física, nem utilização dos recursos, o recolhimento à Conta Única da União deverá ocorrer sem a incidência dos juros de mora e sem prejuízo da restituição das receitas obtidas nas aplicações financeiras.

CLÁUSULA DÉCIMA SÉTIMA - DOS BENS REMANESCENTES

Os bens remanescentes adquiridos, produzidos ou transformados no âmbito deste Termo de Compromisso serão de propriedade do RECEBEDOR, observadas as disposições do Decreto nº 11.855, de 2023, e da Portaria Conjunta MGI/MF/CGU nº 32, de 2024.

Subcláusula primeira. Consideram-se bens remanescentes os equipamentos e materiais permanentes adquiridos, produzidos ou transformados com recursos dos instrumentos necessários à consecução do objeto, mas que não se incorporam a este.

Subcláusula segunda. O RECEBEDOR deverá contabilizar e proceder à guarda dos bens remanescentes, bem como encaminhar manifestação ao REPASSADOR e à MANDATÁRIA com o compromisso de utilizá-los para assegurar a continuidade do programa governamental, devendo estar claras as regras e diretrizes de utilização desses bens.

CLÁUSULA DÉCIMA OITAVA – DO RECOLHIMENTO DE TARIFAS EXTRAORDINÁRIAS

Haverá a cobrança de Tarifa Extraordinária do RECEBEDOR, INTERVENIENTE e/ou UNIDADE EXECUTORA nos seguintes casos em que esse(s) for(em) o(s) causador(es) da demanda:

Descrição	Custo Unitário – Obras e Serviço de Engenharia			
	VR inferior a R\$ 1.500,00	VR entre R\$ 1.500.000 e até R\$ 5.000.000	VR entre R\$ 5.000.000 e até R\$ 20.000.000	VR acima de R\$ 20.000,00
Reanálise do Plano de Trabalho	R\$ 1.400,00	R\$ 1.400,00	R\$ 1.400,00	R\$ 1.400,00
Verificação da Realização do Processo Licitatório inapta ou repetida	R\$ 3.000,00	R\$ 9.200,00	R\$ 12.100,00	R\$ 33.500,00

Descrição	Custo Unitário – Obras e Serviço de Engenharia			
	VR inferior a R\$ 1.500.000	VR entre R\$ 1.500.000 e até R\$ 5.000.000	VR entre R\$ 5.000.000 e até R\$ 20.000.000	VR acima de R\$ 20.000.000
Visita ou vistoria in loco em quantidade superior à prevista na Portaria Conjunta MGI/MF/CGU nº 32, de 2024 e suas alterações	R\$ 4.500,00	R\$ 8.300,00	R\$ 13.000,00	R\$ 23.000,00
Reabertura de PCF ou TCE	R\$ 800,00	R\$ 4.000,00	R\$ 8.200,00	R\$ 17.100,00
Alteração de cronograma/eventograma	R\$ 1.700,00	R\$ 2.400,00	R\$ 3.000,00	R\$ 3.000,00
Atualização de orçamento	R\$ 2.400,00	R\$ 4.200,00	R\$ 7.000,00	R\$ 7.000,00
Exclusão de meta	R\$ 3.500,00	R\$ 5.500,00	R\$ 8.400,00	R\$ 8.400,00
Ajustes no anteprojeto ou projeto	R\$ 6.500,00	R\$ 6.500,00	R\$ 9.600,00	R\$ 9.600,00
Reprogramação de Remanescente de obra	R\$ 5.000,00	R\$ 7.500,00	R\$ 10.600,00	R\$ 10.600,00
Inclusão de meta	R\$ 8.500,00	R\$ 8.500,00	R\$ 12.600,00	R\$ 12.600,00
Alteração de escopo	R\$ 9.000,00	R\$ 14.900,00	R\$ 25.700,00	R\$ 25.700,00

Subcláusula primeira. Os valores dos serviços acima constam em tabela disponível no site do Transferegov.br.

Subcláusula segunda. O comprovante de pagamento da tarifa extraordinária é apresentado à MANDATÁRIA previamente à realização do serviço.

CLÁUSULA DÉCIMA NONA - DA DENÚNCIA, RESCISÃO E EXTINÇÃO

O presente Termo de Compromisso poderá ser:

- I. denunciado a qualquer tempo, por desistência do REPASSADOR ou do RECEBEDOR, ficando os Partícipes responsáveis somente pelas obrigações e auferindo as vantagens do tempo em que participaram voluntariamente da avença, vedada qualquer cláusula obrigatória de permanência ou sancionadora dos denunciantes;
- II. rescindido, independente de prévia notificação ou interpelação judicial ou extrajudicial, nas seguintes hipóteses:
 - a. inadimplemento de quaisquer das cláusulas pactuadas;
 - b. constatação, a qualquer tempo, de falsidade ou incorreção em qualquer documento apresentado;
 - e
 - c. verificação da ocorrência de qualquer circunstância que enseje a instauração de Tomada de Contas Especial, desde que infrutíferas as medidas administrativas internas e observado o disposto na Subcláusula Quarta;
- III. extinto, quando não tiver ocorrido repasse de recursos e houver descumprimento das condições suspensivas, nos prazos estabelecidos no instrumento.

Subcláusula primeira. O REPASSADOR ou a MANDATÁRIA registrará no Transferegov.br e publicará no Diário Oficial da União a denúncia, rescisão ou extinção.

Subcláusula segunda. Quando da denúncia ou rescisão do instrumento, o RECEBEDOR deverá:

- I. devolver os saldos remanescentes, inclusive aqueles oriundos de rendimentos de aplicações financeiras, em até 30 (trinta) dias; e
- II. apresentar a prestação de contas final em até 60 (sessenta) dias.

Subcláusula terceira. No prazo máximo de 60 (sessenta) dias, a contar da data do registro do evento no Transferegov.br, o REPASSADOR ou a MANDATÁRIA deverá providenciar o cancelamento dos saldos de empenho, independente do indicador de resultado primário.

Subcláusula quarta. A rescisão decorrente do cometimento de fato que enseje a instauração de Tomada de Contas Especial, prevista no caput desta Cláusula, inciso II, alínea “c”, deverá ocorrer depois da adoção das medidas administrativas internas para elidir o dano, observados os princípios norteadores dos processos administrativos consubstanciados no art. 2º da Lei nº 9.784, de 29 de janeiro de 1999, bem como o disposto na Portaria CGU nº 1.531, de 2021, e na Instrução Normativa TCU nº 71, de 28 de novembro de 2012.

CLÁUSULA VIGÉSIMA - DA PUBLICIDADE

A eficácia do presente Termo de Compromisso fica condicionada à publicação do respectivo extrato no Diário Oficial da União, a qual deverá ser providenciada pela MANDATÁRIA, no prazo de até 20 (vinte) dias, a contar da respectiva assinatura.

Subcláusula primeira. Será dada publicidade em sítio eletrônico específico denominado Transferegov.br aos atos de celebração, alteração, liberação de recursos, acompanhamento e fiscalização da execução e a prestação de contas do presente instrumento.

Subcláusula segunda. A MANDATÁRIA notificará a celebração deste Termo de Compromisso, facultada a comunicação por meio eletrônico, à Câmara Municipal, Assembleia Legislativa ou Câmara Legislativa, conforme o caso, no prazo de até 10 (dias) dias, contados da assinatura, bem como da liberação dos recursos financeiros correspondentes, no prazo de 2 (dois) dias úteis contados da data da liberação, facultando-se a comunicação também por meio eletrônico.

Subcláusula terceira. O RECEBEDOR obriga-se a:

- I. caso seja município, notificar os partidos políticos, os sindicatos de trabalhadores e as entidades empresariais, com sede no município, quando da liberação de recursos relativos ao presente Termo de Compromisso, no prazo de até dois dias úteis, nos termos do art. 2º da Lei nº 9.452, de 1997, facultada a notificação por meio eletrônico;
- II. cientificar da celebração deste Termo de Compromisso o conselho local ou instância de controle social da área vinculada ao programa de governo que originou a transferência de recursos, quando houver; e
- III. disponibilizar, em seu sítio oficial na internet ou, na sua falta, em sua sede, em local de fácil visibilidade, o extrato deste Termo de Compromisso e suas alterações, contendo, pelo menos, o objeto, a finalidade, os valores e as datas de liberação e detalhamento na aplicação dos recursos, bem como as contratações realizadas para a execução do objeto pactuado, ou inserir *link* em sua página eletrônica oficial que possibilite acesso direto ao Transferegov.br, conforme o disposto no art. 30 da Portaria Conjunta MGI/MF/CGU nº 32, de 2024.

CLÁUSULA VIGÉSIMA PRIMEIRA - DAS CONDIÇÕES GERAIS

Acordam os Partícipes, ainda, em estabelecer as seguintes condições:

- I. todas as comunicações, notificações ou intimações relativas a este Termo de Compromisso serão consideradas como regularmente efetuadas quando realizadas por intermédio do Transferegov.br, exceto quando a legislação regente tiver estabelecido forma especial;
- II. as reuniões entre os representantes credenciados pelos Partícipes, bem como quaisquer ocorrências que possam ter implicações neste Termo de Compromisso, serão aceitas somente se formalizadas em ata ou relatórios circunstanciados, levados a registro no Transferegov.br; e
- III. as exigências que não puderem ser cumpridas por meio do Transferegov.br deverão ser supridas através da regular instrução processual, cujos atos deverão ser levados a registro naquele mesmo sistema Transferegov.br.

CLÁUSULA VIGÉSIMA SEGUNDA - DA CONCILIAÇÃO E DO FORO

Os Partícipes comprometem-se a submeter eventuais controvérsias, decorrentes do presente ajuste, à tentativa de conciliação e mediação administrativa perante a Câmara de Mediação e de Conciliação da Administração Pública Federal, da Advocacia-Geral da União, nos termos do art. 37 da Lei nº 13.140, de 2015, do art. 11 da Medida Provisória nº 2.180-35, de 24 de agosto de 2001, e do art. 41, inciso III, alínea “b” do Anexo I ao Decreto nº 11.328, de 1º de janeiro de 2023.

Subcláusula única. Não logrando êxito a conciliação, será competente para dirimir as questões decorrentes deste Termo de Compromisso, o foro da Justiça Federal, Seção Judiciária do Estado do Maranhão, por força do inciso I do art. 109 da Constituição Federal.

E, por assim estarem plenamente de acordo, os partícipes obrigam-se ao total e irrenunciável cumprimento dos termos do presente instrumento, o qual lido e achado conforme, assinam eletronicamente por meio de seus representantes, para que produza seus jurídicos e legais efeitos, em Juízo ou fora dele.

Pela MANDATÁRIA:

Gerente de Filial

Pelo RECEBEDOR:

Prefeito Municipal

Assinatura do Supervisor ou Coordenador (Contrato em Conformidade)

Nome: REGINA CELIA BARBOSA RIBEIRO
MARINHO

Matrícula Funcional nº: C092781

CONCORRÊNCIA ELETRÔNICA Nº 003/2026

ANEXO III

DAS EXIGENCIA DOS DOCUMENTOS DE HABILITAÇÃO

Os documentos relativos à habilitação dos licitantes, deverão ser encaminhados após o encerramento da etapa de lance, conforme previsto neste edital, por meio eletrônico (upload), nos formatos (extensões) “pdf”, “doc”, “xls”, “png” ou “jpg”, observado o limite para cada arquivo, conforme regras de aceitação estabelecidas pela plataforma BR CONECTADO, através do site do Portal de Compras do Município de SAO JOÃO DOS PATOS/MA no endereço: www.comprassaojoaodospatosma.com.br.

Os documentos eletrônicos produzidos com a utilização de processo de certificação disponibilizada pela ICP-Brasil, nos termos da Medida Provisória nº 2200-2, de 24 de agosto de 2001, serão recebidos e presumir-se-ão verdadeiros em relação aos signatários, dispensando-se o envio de documentos originais e cópias autenticadas em papel.

A empresa participante e seu representante legal são responsáveis pela autenticidade e veracidade dos documentos enviados eletronicamente.

Os licitantes deverão encaminhar, nos termos deste Edital, a documentação relacionada nos itens a seguir, para fins de habilitação:

1 - HABILITAÇÃO JURÍDICA:

- a) Cópia da cédula de identidade dos sócios
- b) Registro Comercial, no caso de empresa individual;
- c) Ato constitutivo, estatuto ou contrato social em vigor, devidamente registrado, em se tratando de sociedades comerciais, e, no caso de sociedades por ações, acompanhado de documentos de eleição de seus administradores. Os documentos referidos nesta alínea deverão estar acompanhados de todas as alterações ou da consolidação respectiva;
- d) Inscrição do ato constitutivo, no caso de sociedades simples, acompanhada de prova de diretoria em exercício;
- e) Decreto de autorização, em se tratando de empresa ou sociedade estrangeira em funcionamento no País, e ato de registro ou autorização para funcionamento expedido pelo Órgão competente, quando a atividade assim o exigir.

2 - REGULARIDADE FISCAL E TRABALHISTA:

- a) Cartão ou registro do **CNPJ** válido;
- b) Prova de inscrição no cadastro de contribuintes municipal ou estadual, se houver, relativo ao domicílio ou sede do licitante, pertinente ao seu ramo de atividade e compatível com o objeto contratual;
- c) Prova de Regularidade Fiscal perante a **Fazenda Nacional**, Relativos a Tributos Federais e a Dívida Ativa da União, inclusive contribuições previdenciárias, nos termos da Portaria MF PGFN/RFB nº 358 de 05/10/2014;
- d) **Certificado de regularidade do FGTS**, ou instrumento equivalente, em plena validade, fornecido pela Caixa Econômica Federal;
- e) **Certidão Negativa de Débitos** Fiscais e de **Dívida Ativa**, emitida pela Fazenda Estadual do domicílio ou sede do licitante, emitida até 120 (cento e vinte) dias antes da data de entrega dos envelopes, quando não vier expresso o prazo de validade.
- f) **Certidão Negativa de Débitos** e de **Dívida Ativa**, emitida pela Fazenda Municipal do domicílio ou sede do licitante.
- g) Prova de Inexistência de débitos inadimplidos perante a Justiça do Trabalho, mediante a apresentação da:
 - **CNDT – Certidão Negativa de Débitos Trabalhistas.**

3 - QUALIFICAÇÃO ECONOMICO/FINANCEIRA

3.1 Balanço patrimonial e demonstrações contábeis dos 2 (dois) últimos exercício social, já exigíveis e apresentados na forma da lei, que comprovem a boa situação financeira da empresa, vedada a sua substituição por balancetes ou balanços provisórios, acompanhados de Nota Explicativa exigida pela Lei 6.404/1976;

3.1.1 - O balanço patrimonial deverá estar assinado por contador ou por outro profissional equivalente, devidamente registrado no conselho de classe;

3.1.2 A comprovação de boa situação financeira da empresa licitante será demonstrada através de índice financeiro utilizando-se a fórmula abaixo, cujo resultado deverá estar de acordo com os valores ali estabelecidos:

1 - O Índice de Liquidez Corrente (ILC), corresponde ao quociente da divisão do Ativo Circulante pelo Passivo Circulante, conforme abaixo:

$$ILC = \frac{\text{Ativo Circulante}}{\text{Passivo Circulante}}$$

2 - O Índice de Liquidez Geral (ILG), corresponde ao quociente da divisão da soma do Ativo Circulante com Realizável a Longo Prazo pela soma do Passivo Circulante com o Exigível a Longo Prazo, conforme abaixo:

$$\text{ILG} = \frac{\text{Ativo Circulante} + \text{Realizável a Longo Prazo}}{\text{Passivo Circulante} + \text{Exigível a Longo Prazo}}$$

3 - O Índice de Solvência Geral (ISG) corresponde ao quociente da divisão do Ativo Total pela Soma do Passivo Circulante com o Exigível a Longo Prazo, conforme abaixo:

$$\text{ISG} = \frac{\text{Ativo Total}}{\text{Passivo Circulante} + \text{Exigível a Longo Prazo}}$$

4 - Será habilitada a empresa que apresentar:

- . Índice de Liquidez Corrente – igual ou maior que 1,0;
- . Índice de Liquidez Geral – igual ou maior que 1,0;
- . Índice de Solvência Geral – igual ou maior que 1,0;

3.1.3 As empresas com menos de um exercício financeiro devem cumprir a exigência deste subitem mediante a apresentação do Balanço de Abertura;

3.1.4 Serão considerados aceitos como na forma da lei o balanço patrimonial e demonstrações contábeis assim apresentados:

- a) Publicados em Diário Oficial ou;
- b) Publicados em jornal de grande circulação ou;
- c) Registrados na Junta Comercial da sede ou domicílio do licitante ou;
- d) Por cópia do Livro Diário, devidamente autenticado na Junta Comercial da sede ou domicílio da licitante, na forma da IN nº 65 do Departamento Nacional do Registro do Comércio - DNRC, de 1º de agosto de 1997, art. 6º, acompanhada obrigatoriamente dos Termos de Abertura e de Encerramento.
- e) A pessoa jurídica optante do Sistema de Lucro Real deverá apresentar juntamente com o Balanço Patrimonial, cópia do recibo de entrega da escrituração contábil digital – SPED CONTÁBIL, nos termos da IN RFB nº 1.420/2013, 1.422/2013 e alterações;
- f) A pessoa jurídica optante do Sistema de Lucro Presumido deverá apresentar juntamente com o Balanço Patrimonial, cópia do recibo de entrega da escrituração contábil digital – SPED CONTÁBIL, caso se enquadre nas hipóteses previstas nos termos do inciso II, do art. 3º da IN RFB nº 1.420/2013 e alterações.

3.2 Certidão Negativa de Falência e Recuperação Judicial, emitida pelo Distribuidor da sede da licitante, com validade máxima de 60 (sessenta) dias; Caso a certidão mencionada seja emitida na forma POSITIVA, devesse o licitante comprovar por meio de certidão emitida pela instância judicial competente, que o plano de recuperação foi acolhido na esfera judicial na

forma do art. 58 da Lei Federal nº 11.101/2005. e que esta cumprido regulamente o plano de recuperação, estando apta econômica e financeiramente a participar de procedimento licitatório.

NOTA: Será acerto também as certidões emitidas via internet pelo PODER JUDICIÁRIO de cada ESTADO da Federação em atendimento ao item anterior, através da Certidão Negativa de Falência, Concordata, Recuperação Judicial e Insolvência Civil, que será verificada sua autenticidade.

3.3 As licitantes deverão prestar garantia/caução de proposta equivalente a 1% do valor estimado de sua proposta inicial, à título de garantia da proposta, com prazo de validade de no mínimo, 90 (noventa) dias, com data de emissão até a data de realização do cadastro de sua proposta de preços, como condição de participação neste certame licitatório, conforme art. 58, § 1º e art. 96, § 1º da Lei Federal nº 14.133/2021, podendo a licitante optar por uma das seguintes modalidades:

a) Caução em dinheiro ou título da dívida pública, que serão admitidos desde que emitidos pelo Tesouro Nacional e custodiados na CETIP - Central de Custódia e Liquidação Financeira de Títulos, sob a fiscalização do Banco Central do Brasil, ou junto a instituições financeiras, sob as regras do SELIC - Sistema Especial de Liquidez e Custódia de Títulos Públicos Federais. Devem, ainda, ser revestidos de liquidez livremente negociados no mercado de valores mobiliários, e, ainda, sua titularidade estar gravada em nome da EMPRESA CONTRATADA;

b) Fiança bancária - carta de fiança fornecida por estabelecimento bancário, devidamente registrada em cartório de registro de títulos e documentos, conforme determinado pela Lei nº. 6.015/73, art. 129;

c) Seguro garantia com validade correspondente ao prazo de execução contractual.

3.3.1 A garantia de proposta será devolvida aos licitantes no prazo de 10 (dez) dias úteis, contado da assinatura do contrato ou da data em que for declarada fracassada a licitação.

3.3.2 Implicará execução do valor integral da garantia de proposta a recusa em assinar o contrato ou a não apresentação dos documentos para a contratação.

4 - QUALIFICAÇÃO TÉCNICA

4.1 Apresentar Certidão de registro ou inscrição da licitante no Conselho Regional de Engenharia, Arquitetura e Agronomia – CREA ou Conselho Arquitetura e Urbanismo – CAU, com validade na data de recebimento da “DOCUMENTAÇÃO”, onde conste a área de atuação compatível com a execução da obra objeto do Edital, emitida pelo CREA ou CAU da jurisdição da sede da licitante.

4.2 Apresentar Certificação no PBQP-H Programa Brasileiro da Qualidade e Produtividade do Habitat – Nível A, através da Portaria MCID N 1416, de 06 de novembro de 2023

5 - CAPACIDADE TÉCNICO-PROFISSIONAL:

5.1 Apresentação de Comprovação da empresa licitante de possuir em seu corpo técnico, na data prevista para entrega da proposta, profissional (is) de nível superior com formação em

engenharia civil e/ou arquitetos e urbanistas, detentor(es) de atestado(s) de responsabilidade técnica, devidamente registrado(s) no CREA da região ou CAU onde os serviços foram executados, acompanhados(s) da(s) respectiva(s) certidão(ões) de Acervo Técnico – CAT, expedidas por este(s) Conselho(s), que comprove(m) ter o(s) profissional(is), executados, para órgãos ou entidades da administração pública direta ou indireta, federal estadual, municipal ou do Distrito Federal, ou ainda, para empresas privadas, que não a própria licitante (CNPJ diferente), em uma ou mais obras de prédios públicos, comerciais ou industriais.

5.2 A comprovação de vínculo profissional, para atendimento das alíneas "a" e "b", se fará com a apresentação de cópia da carteira de trabalho (CTPS) em que conste a licitante como contratante ou do contrato social da licitante em que conste o profissional como sócio ou do contrato de trabalho ou de declaração de contratação futura do profissional detentor do atestado apresentado, desde que acompanhada de declaração de anuência do profissional.

5.3 É vedada a indicação de um mesmo responsável técnico por mais de uma empresa proponente, fato este que inabilitara todas as envolvidas.

5.4 Comprovação de Aptidão de Desempenho Técnico Profissional da Licitante, através de Atestados ou Certidões fornecidos por pessoa de direito público ou privado, devidamente averbado no Conselho Regional de Engenharia e Agronomia – CREA ou no Conselho de Arquitetura e Urbanismo - CAU, comprovando ter executado as quantidades mínimas dos seguintes serviços, limitadas estas, exclusivamente, às parcelas de maior relevância indicadas abaixo:

COMPROVAÇÃO DA CAPACITAÇÃO TÉCNICO-PROFISSIONAL	
PARCELAS DE RELEVÂNCIA	
Descrição	Unidade
ALVENARIA DE VEDAÇÃO DE BLOCOS CERÂMICOS FURADOS NA HORIZONTAL DE 9X19X19CM (ESPESSURA 9CM) DE PAREDES COM ÁREA LÍQUIDA MAIOR OU IGUAL A 6M ² COM VÃOS E ARGAMASSA DE ASSENTAMENTO COM PREPARO EM BETONEIRA. AF_06/2014	m ²
ESTRUTURA DE MADEIRA P/ TELHA CERÂMICA OU CONCRETO VÃO 7 A 10m (TESOURAS / TERÇAS / CONTRAVENTAMENTOS / FERRAGENS)	m ²
COBERTURA EM TELHA CERAMICA TIPO COLONIAL, COM ARGAMASSA TRACO 1:3 (CIMENTO E AREIA)	m ²
CUMEEIRA COM TELHA CERAMICA EMBOCADA COM ARGAMASSA TRACO 1:2:8 (CIMENTO, CAL E AREIA)	M
Forro de pvc, em régua de 10 ou 20 cm, aplicado, inclusive estrutura para fixação (perfis em PVC) marca Araforros ou similar, instalado - Rev 06_10/2021	m ²
CHAPISCO APLICADO EM ALVENARIA (COM PRESENÇA DE VÃOS) E ESTRUTURAS DE CONCRETO DE FACHADA, COM COLHER DE PEDREIRO. ARGAMASSA TRAÇO 1:3 COM PREPARO EM BETONEIRA 400L. AF_10/2022	m ²
MASSA ÚNICA, EM ARGAMASSA TRAÇO 1:2:8, PREPARO MECÂNICO, APLICADA MANUALMENTE EM PAREDES INTERNAS DE AMBIENTES COM ÁREA ENTRE 5M ² E 10M ² , E = 10MM, COM TALISCAS. AF_03/2024	m ²

REVESTIMENTO CERÂMICO PARA PISO COM PLACAS TIPO ESMALTADA EXTRA DE DIMENSÕES 45X45 CM APLICADA EM AMBIENTES DE ÁREA MENOR QUE 5 M2. AF_02/2023_PE	m ²
PINTURA LÁTEX ACRÍLICA PREMIUM, APLICAÇÃO MANUAL EM PAREDES, DUAS DEMÃOS. AF_04/2023	m ²
LASTRO DE CONCRETO, E=5CM, PREPARO MECÂNICO, INCLUSOS LANÇAMENTO E ADENSAMENTO	m ²
PISO CIMENTADO TRACO 1:4 (CIMENTO E AREIA) ACABAMENTO RUSTICO ESPESSURA 2CM, ARGAMASSA COM PREPARO MANUAL	m ²
REVESTIMENTO CERÂMICO PARA PISO COM PLACAS TIPO ESMALTADA DE DIMENSÕES 45X45 CM APLICADA EM AMBIENTES DE ÁREA MENOR QUE 5 M2. AF_02/2023_PE	m ²

6 - COMPROVAÇÃO DE CAPACIDADE TÉCNICO-OPERACIONAL:

6.1 Apresentação de no mínimo um atestado de Capacidade Técnica, fornecido por pessoa jurídica de direito público ou privado devidamente identificada, em nome do licitante, relativo à execução de obra ou serviço de engenharia, compatível em características, que comprove que a licitante prestou o serviço do objeto compatível com esta licitação, comprovando ter executado as quantidades mínimas dos seguintes serviços, limitadas estas, exclusivamente, às parcelas de maior relevância indicadas abaixo:

COMPROVAÇÃO DA CAPACITAÇÃO TÉCNICO-OPERACIONAL			
PARCELAS DE RELEVÂNCIA			
Descrição	Unidade	Quantidade	Exigencia
ALVENARIA DE VEDAÇÃO DE BLOCOS CERÂMICOS FURADOS NA HORIZONTAL DE 9X19X19CM (ESPESSURA 9CM) DE PAREDES COM ÁREA LÍQUIDA MAIOR OU IGUAL A 6M ² COM VÃOS E ARGAMASSA DE ASSENTAMENTO COM PREPARO EM BETONEIRA. AF_06/2014	m ²	4.775,60	50%
ESTRUTURA DE MADEIRA P/ TELHA CERÂMICA OU CONCRETO VÃO 7 A 10m (TESOURAS / TERÇAS / CONTRAVENTAMENTOS / FERRAGENS)	m ²	2.897,20	50%
COBERTURA EM TELHA CERAMICA TIPO COLONIAL, COM ARGAMASSA TRACO 1:3 (CIMENTO E AREIA)	m ²	2.897,20	50%
CUMEEIRA COM TELHA CERAMICA EMBOCADA COM ARGAMASSA TRACO 1:2:8 (CIMENTO, CAL E AREIA)	M	680,00	50%
Forro de pvc, em régua de 10 ou 20 cm, aplicado, inclusive estrutura para fixação (perfis em PVC) marca Araforros ou similar, instalado - Rev 06_10/2021	m ²	1.669,20	50%

CHAPISCO APLICADO EM ALVENARIA (COM PRESENÇA DE VÃOS) E ESTRUTURAS DE CONCRETO DE FACHADA, COM COLHER DE PEDREIRO. ARGAMASSA TRAÇO 1:3 COM PREPARO EM BETONEIRA 400L. AF_10/2022	m ²	9.551,20	50%
MASSA ÚNICA, EM ARGAMASSA TRAÇO 1:2:8, PREPARO MECÂNICO, APLICADA MANUALMENTE EM PAREDES INTERNAS DE AMBIENTES COM ÁREA ENTRE 5M ² E 10M ² , E = 10MM, COM TALISCAS. AF_03/2024	m ²	9.551,20	50%
REVESTIMENTO CERÂMICO PARA PISO COM PLACAS TIPO ESMALTADA EXTRA DE DIMENSÕES 45X45 CM APLICADA EM AMBIENTES DE ÁREA MENOR QUE 5 M2. AF_02/2023_PE	m ²	1.013,20	50%
PINTURA LÁTEX ACRÍLICA PREMIUM, APLICAÇÃO MANUAL EM PAREDES, DUAS DEMÃOS. AF_04/2023	m ²	8.538,00	50%
LASTRO DE CONCRETO, E=5CM, PREPARO MECÂNICO, INCLUSOS LANÇAMENTO E ADENSAMENTO	m ²	2.087,60	50%
PISO CIMENTADO TRACO 1:4 (CIMENTO E AREIA) ACABAMENTO RUSTICO ESPESSURA 2CM, ARGAMASSA COM PREPARO MANUAL	m ²	568,80	50%
REVESTIMENTO CERÂMICO PARA PISO COM PLACAS TIPO ESMALTADA DE DIMENSÕES 45X45 CM APLICADA EM AMBIENTES DE ÁREA MENOR QUE 5 M2. AF_02/2023_PE	m ²	1.938,80	50%

7- DEMAIS DECLARAÇÕES

7.1 Declaração de conhecimento do local a ser realizada a obra emitida pela licitante informando que conhece todas as informações e das condições locais para o cumprimento das obrigações do objeto a ser licitado, conforme modelo do **Anexo X**.

7.2 Declaração de que a empresa não oferece trabalho noturno, perigoso ou insalubre a menores de dezoito anos e nem qualquer trabalho a menores de dezesseis anos, salvo na condição de aprendiz, a partir de quatorze anos, de acordo com o que determina o artigo 27, inciso V, da Lei 8.666/1993, conforme modelo do **ANEXO IV – Declaração conjunta**.

7.3 Declaração indicando o(s) nome(s), CPF e nº do registro na entidade profissional competente **do(s) responsável (is) técnico(s)** que acompanharão a execução dos serviços de que trata o objeto desta **Licitação (Anexo VIII)**. O nome do responsável técnico indicado deverá ser o mesmo que constar dos atestados de capacidade técnica apresentados para esta licitação, (engenharia civil);

8 – DEMAIS INFORMAÇÕES

8.1 Após a entrega dos documentos para habilitação, não será permitida a substituição ou a apresentação de novos documentos, salvo em sede de diligência, para:

- a) Complementação de informações acerca dos documentos já apresentados pelos licitantes e desde que necessária para apurar fatos existentes à época da abertura do certame; e
- b) Atualização de documentos cuja validade tenha expirado após a data de recebimento das propostas.

7.2 A declaração do vencedor acontecerá no momento imediatamente posterior a fase de habilitação.

7.3 Será inabilitado o licitante que não comprovar sua habilitação, seja por não apresentar quaisquer dos documentos exigidos, ou apresentá-los em desacordo com o estabelecido neste Edital.

7.4 Constatado o atendimento as exigências de habilitação fixadas no Edital, o licitante será declarado vencedor.

7.5 Não serão aceitos documentos de habilitação com indicação de CNPJ/CPF diferentes, salvo aqueles legalmente permitidos.

7.6 Se o licitante for a matriz, todos os documentos deverão estar em nome da matriz, e se o licitante for a filial, todos os documentos deverão estar em nome da filial, exceto aqueles documentos que, pela própria natureza, comprovadamente, forem emitidos somente em nome da matriz.

7.7 Serão aceitos registros de CNPJ de licitante matriz e filial com diferenças de números de documentos pertinentes ao CND e ao CRF/FGTS, quando for comprovada a centralização do recolhimento dessas contribuições.

7.8 A forma de envio dos documentos exigidos como condições de HABILITAÇÃO, prazos e demais informações pertinentes estão dispostas no Edital, devendo a licitante atentar-se à cláusula.



ESTADO DO MARANHÃO
PREFEITURA DE SÃO JOÃO DOS PATOS - MA
Avenida Getúlio Vargas, 135 - Centro. CEP 65665-000
www.saojoaodospatos.ma.gov.br



CONCORRÊNCIA ELETRÔNICA Nº 003/2026

ANEXO IV MODELO DE DECLARAÇÃO

TIMBRE DA EMPRESA
(Nome da empresa, CNPJ e endereço da empresa)

DECLARAÇÃO CONJUNTA

Licitação: **CONCORRÊNCIA ELETRÔNICA Nº 003/2026.**

Processo Administrativo nº 120104/2026

DATA DA REALIZAÇÃO DO CERTAME: às 10:00 horas do dia 27 de fevereiro de 2026.

Prezada Agente de Contratação,

A empresa, inscrita no CNPJ nº....., por intermédio de seu representante legal o (a) Sr(a)....., portador (a) da CI nº..... e do CPF nº, DECLARA, sob as sanções administrativas cabíveis e sob as penas da lei, em especial o art. 299 do Código Penal Brasileiro, que:

1 - Quanto a inexistência de fato impeditivo de licitar; nos termos do artigo 156, inciso IV, da Lei Federal nº 14.133/21, que até a presente data nenhum fato ocorreu que a inabilite a participar da CONCORRÊNCIA ELETRÔNICA em epígrafe, e que contra ela não existe nenhum pedido de falência ou concordata. Declara, outrossim, conhecer na íntegra o Edital e que se submete a todos os seus termos.

a) Declara ainda, nos termos da Lei Federal nº 14.133/21, que não possui em seu quadro funcional servidor público ou dirigente de órgão ou entidade contratante ou responsável pela licitação.

b) Declara também, nos termos da Lei Federal nº 14.133/21, que não incide em suas hipóteses vedadas.

c) Declara ainda, para fins do disposto na Lei Federal 14.133/21, acrescido pela Lei nº 9.854, de 27 de outubro de 1999, que não emprega menor de dezoito anos em trabalho noturno, perigoso ou insalubre e não emprega menor de dezesseis anos, salvo na condição de aprendiz

2 - Quanto à elaboração independente de proposta:

a) A proposta anexa foi elaborada de maneira independente (pelo licitante), e que o conteúdo da proposta anexa não foi, no todo ou em parte, direta ou indiretamente, informado a, discutido com ou recebido de qualquer outro participante potencial ou de fato da (identificação da licitação), por qualquer meio ou por qualquer pessoa;

b) A intenção de apresentar a proposta anexa não foi informada a, discutido com ou recebido de qualquer outro participante potencial ou de fato da (identificação da licitação), por qualquer meio ou por qualquer pessoa;

c) Que não tentou, por qualquer meio ou por qualquer pessoa, influir na decisão de qualquer outro participante potencial ou de fato da (identificação da licitação) quanto a participar ou não da referida licitação;

d) Que o conteúdo da proposta anexa não será, no todo ou em parte, direta ou indiretamente, comunicado a ou discutido com qualquer outro participante potencial ou de fato da (identificação da licitação) antes da adjudicação do objeto da referida licitação;

e) Que o conteúdo da proposta anexa não foi, no todo ou em parte, direta ou indiretamente, informado a, discutido com ou recebido de qualquer integrante de (órgão licitante) antes da abertura oficial das propostas;

f) Que está plenamente ciente do teor e da extensão desta declaração e que detém plenos poderes e informações para firmá-la.

Local e data Nome e assinatura do representante legal

Cidade (UF) .., ... de de 2026 .

Nome da empresa + Carimbo
Nome do responsável legal da empresa
RG do responsável
CPF do responsável

CONCORRÊNCIA ELETRÔNICA Nº 003/2026

ANEXO V

DECLARACAO DE CONHECIMENTO E ATENDIMENTO AS CONDIÇÕES DO EDITAL

TIMBRE DA EM PRESA
(Nome da empresa, CNPJ e endereço da empresa)

Declaramos para todos os fins de direito, que conhecemos o objeto da CONCORRÊNCIA ELETRÔNICA e os termos constants no Edital CONCORRÊNCIA ELETRÔNICA: Nº 003/2026 e seu(s) ANEXOS e do Regulamento bem como temos todas as condições de cumprir as exigencias ali contidas no que concerne a apresentação de documentação para fim de habilitação.

Cidade (UF) .., ... de de 2026 .

Nome da empresa + Carimbo
Nome do responsável legal da empresa
RG do responsável
CPF do responsável



ESTADO DO MARANHÃO
PREFEITURA DE SÃO JOÃO DOS PATOS - MA
Avenida Getúlio Vargas, 135 - Centro. CEP 65665-000
www.saojoaodospatos.ma.gov.br



CONCORRÊNCIA ELETRÔNICA Nº 003/2026

ANEXO VI MODELO DE CARTA DE APRESENTAÇÃO DE PROPOSTA FINAL PARA FORNECIMENTO

A SER APRESENTADA APÓS A DISPUTA E READEQUADA AO ÚLTIMO LANCE

TIMBRE DA EMPRESA
(Nome da empresa, CNPJ e endereço da empresa)

À AGENTE DE CONTRATAÇÃO da Prefeitura SÃO JOÃO DOS PATOS/MA

CONCORRÊNCIA ELETRÔNICA: Nº 003/2026, aberto através do Processo Administrativo nº 120104/2026

Fornecedor:

CNPJ:

Endereço:

CEP: Cidade:

Telefone:

Banco: Agência:

Inscrição Estadual: Bairro:

Estado:

E-mail:

Conta Corrente:

VALIDADE DA PROPOSTA: no mínimo 60 (sessenta) dias.

CONCORDAMOS COM TODAS AS CONDIÇÕES DO EDITAL:

Senhor Fornecedor: Para sua maior segurança, observe as condições estabelecidas no Edital:

Lote	Qtde.	Unid.	Especificações	Preço Unitário R\$	Preço Total
01					

Valor Total e final por extenso: R\$()

Planilha e demais peças que compoem a proposta final: EM ANEXO.

NO CASO DE MICROEMPRESA E EMPRESA DE PEQUENO PORTE, ASSINALE:

() Declaramos para os devidos fins, que somos Microempresa ou Empresa de Pequeno Porte, nos termos da Lei Complementar nº 123/2006 e suas alterações, e que fazemos prova de tal condição com os documentos enviados - DOCUMENTAÇÃO, conforme previsto no Edital.

IMPORTANTE:

1 - Fica a municipalidade com o direito assegurado de contratar ou rejeitar esta proposta se assim lhe convier, sem que ao fornecedor caiba qualquer reclamação ou indenização.

2 - A assinatura do fornecedor implica na sua total aceitação das regras deste processo licitatório.

3 - Declaramos que nesta proposta estão incluídas eventuais vantagens e/ou abatimentos, impostos, transporte (carga e descarga) até o destino, taxas e encargos sociais, obrigações trabalhistas, previdenciárias, fiscais e comerciais e outras quaisquer que incidam sobre a contratação.

Cidade (UF) .., ... de de 2026

Nome da empresa + Carimbo
Nome do responsável legal da empresa
RG do responsável
CPF do responsável



ESTADO DO MARANHÃO
PREFEITURA DE SÃO JOÃO DOS PATOS - MA
Avenida Getúlio Vargas, 135 - Centro. CEP 65665-000
www.saojoaodospatos.ma.gov.br

CONCORRÊNCIA ELETRÔNICA Nº 003/2026

ANEXO VII

MODELO DE DECLARAÇÃO DE ENQUADRAMENTO NO REGIME DE MICROEMPRESA OU EMPRESA DE PEQUENO PORTE (NA HIPÓTESE DO LICITANTE SER UMA ME OU EPP).

TIMBRE DA EMPRESA
(Nome da empresa, CNPJ e endereço da empresa)

REF: CONCORRÊNCIA ELETRÔNICA: Nº 003/2026
Processo Administrativo nº 120104/2026

- MICROEMPRESA
 EMPRESA DE PEQUENO PORTE

.....inscrito no (razão social da empresa) Social da Empresa) CNPJ nº....., endereço, cidade.

DECLARO, sob as penas da lei, que a empresa:, inscrita no CNPJ nº, cumpre os requisitos legais para a qualificação como microempresa ou empresa de pequeno porte estabelecidos pela Lei Complementar nº 123, de 14.12.2006, em especial quanto ao seu art. 3º, estando apta a usufruir o tratamento favorecido estabelecido nessa Lei Complementar. Declaro, ainda, que a empresa está excluída das vedações constantes do parágrafo 4º do artigo 3º da Lei Complementar nº 123, de 14.12.2006, e que se compromete a promover a regularização de eventuais defeitos ou restrições existentes na documentação exigida para efeito de regularidade fiscal, caso seja declarada vencedora do certame.

Sou optante do Sistema Simples Nacional?
 SIM NAO

Cidade (UF) .., ... de de 2026 .

Nome da empresa + Carimbo
Nome do responsável legal da empresa
RG do responsável
CPF do responsável

CONCORRÊNCIA ELETRÔNICA Nº 003/2026 – SRP

ANEXO VIII

MODELO DE DECLARAÇÃO DE RESPONSÁVEL TÉCNICO

CONCORRÊNCIA ELETRÔNICA Nº 003/2026

Processo Administrativo nº 120104/2026

[identificação completa do representante da licitante], representante devidamente constituído da empresa [identificação completa da licitante] DECLARA, em atendimento à condição prevista no Edital da Licitação na modalidade **CONCORRÊNCIA ELETRÔNICA Nº 003/2026** que o(a) Sr(a) _____, portador(a) do CPF(MF) nº _____ e inscrito(a) no CREA ou CAU/____ sob o nº _____ (ENGENHEIRO CIVIL) e que o(a) Sr(a) _____, portador(a) do CPF(MF) nº _____ é o(a) nosso(a) indicado(a) como Responsável Técnico para acompanhar a execução da obra, objeto da licitação em apreço.

Local e data

.....
(nome, cargo, e assinatura do representante legal da proponente, em papel timbrado da empresa, devidamente identificado)

CONCORRÊNCIA ELETRÔNICA Nº 003/2026

ANEXO IX

MINUTA DO TERMO DE CONTRATO

**CONTRATO N.º QUE ENTRE SI
CELEBRAM A PREFEITURA MUNICIPAL DE
SAO JOÃO DOS PATOS E A
EMPRESA _____, PARA O
FIM QUE ESPECIFICA.**

A PREFEITURA MUNICIPAL DE SAO JOÃO DOS PATOS - MA, com sede à, S/N – Centro, CEP:, SAO JOÃO DOS PATOS - MA, adiante denominada CONTRATANTE, inscrita no Cadastro Nacional de Pessoa Jurídica – CNPJ sob o n.º, através da Secretaria Municipal de, neste ato representado pelo Sr. Secretário Municipal, brasileiro, casado, residente e domiciliado..... doravante denominada simplesmente de CONTRATANTE, e do outro lado a empresa, CNPJ n.º Rua, Cidade – UF – CEP:..... neste ato representa pelo Sr., portador do CPF n.º, doravante denominada simplesmente de CONTRATADA, tendo em vista o que consta no Processo Administrativo nº 120104/2026, e proposta apresentada, que passam a integrar este instrumento, independente de transcrição, na parte em que com este não conflitar, resolvem de comum acordo, celebrar o presente CONTRATO ADMINISTRATIVO DE PRESTAÇÃO DE SERVIÇOS Nº, regido pela Lei nº 14.133/2021, de 01 de abril de 2021, Decreto Municipal nº 001/2024 e demais legislações aplicáveis, mediante as cláusulas e condições seguintes:

CLÁUSULA PRIMEIRA – DO OBJETO

1.1 Constitui objeto deste Contrato a prestação de serviços de Construção de unidades habitacionais no município de São João dos Patos/MA, de acordo com a planilha vencedora em conformidade com o Edital de CONCORRÊNCIA ELETRÔNICA n.º 003/2026 que, com seus anexos integram este instrumento, independente de transcrição, para todos os fins e efeitos legais.

1.2 O presente Contrato está consubstanciando no procedimento licitatório realizado na forma da Lei nº 14.133/2021, de 01 de abril de 2021, Decreto Municipal nº 001/2024 e demais legislações aplicáveis

CLÁUSULA SEGUNDA – DO VALOR TOTAL

2.1 O valor do presente contrato é de R\$ (.....) a ser pago, em até 30 dias, após a execução dos serviços pela CONTRATADA acompanhada da Nota Fiscal e aprovação do

Setor competente da CONTRATANTE, conforme planilha abaixo descrita, extraída da proposta de preços vencedora do certame:

MATERIAL					
Item	Descrição	Und	Qtd.	V. unit.	V. total
1					
2					

PARAGRAFO PRIMEIRO: O preço aqui contratado não sofrerá reajuste e inclui todas as despesas com impostos, transporte, seguros, taxas ou outros tributos eventualmente incidentes sobre os materiais.

CLÁUSULA TERCEIRA – DAS OBRIGAÇÕES DA CONTRATADA

3.1. O Contratado deve cumprir todas as obrigações constantes deste Contrato e em seus anexos, assumindo como exclusivamente seus os riscos e as despesas decorrentes da boa e perfeita execução do objeto, observando, ainda, as obrigações a seguir dispostas:

3.2. Responsabilizar-se pelos vícios e danos decorrentes do objeto, de acordo com o Código de Defesa do Consumidor (Lei nº 8.078, de 1990);

3.3. Comunicar ao contratante, no prazo máximo de 24 (vinte e quatro) horas que antecede a data da entrega, os motivos que impossibilitem o cumprimento do prazo previsto, com a devida comprovação;

3.4. Atender às determinações regulares emitidas pelo fiscal ou gestor do contrato ou autoridade superior (art. 137, II, da Lei n.º 14.133, de 2021) e prestar todo esclarecimento ou informação por eles solicitados;

3.5. Reparar, corrigir, remover, reconstruir ou substituir, às suas expensas, no total ou em parte, no prazo fixado pelo fiscal do contrato, os bens nos quais se verificarem vícios, defeitos ou incorreções resultantes da execução ou dos materiais empregados;

3.6. Responsabilizar-se pelos vícios e danos decorrentes da execução do objeto, bem como por todo e qualquer dano causado à Administração ou terceiros, não reduzindo essa responsabilidade a fiscalização ou o acompanhamento da execução contratual pelo contratante, que ficará autorizado a descontar dos pagamentos devidos ou da garantia, caso exigida, o valor correspondente aos danos sofridos;

3.7. Responsabilizar-se pelo cumprimento de todas as obrigações trabalhistas, previdenciárias, fiscais, comerciais e as demais previstas em legislação específica, cuja inadimplência não transfere a responsabilidade ao contratante e não poderá onerar o objeto do contrato;

- 3.8. Comunicar ao Fiscal do contrato, no prazo de 24 (vinte e quatro) horas, qualquer ocorrência anormal ou acidente que se verifique no local da execução do objeto contratual.
- 3.9. Paralisar, por determinação do contratante, qualquer atividade que não esteja sendo executada de acordo com a boa técnica ou que ponha em risco a segurança de pessoas ou bens de terceiros.
- 3.10. Manter durante toda a vigência do contrato, em compatibilidade com as obrigações assumidas, todas as condições exigidas para habilitação na licitação;
- 3.11. Cumprir, durante todo o período de execução do contrato, a reserva de cargos prevista em lei para pessoa com deficiência, para reabilitado da Previdência Social ou para aprendiz, bem como as reservas de cargos previstas na legislação (art. 116, da Lei n.º14.133, de 2021);
- 3.12. Comprovar a reserva de cargos a que se refere a cláusula acima, no prazo fixado pelo fiscal do contrato, com a indicação dos empregados que preencheram as referidas vagas (art. 116, parágrafo único, da Lei n.º 14.133, de 2021);
- 3.13. Guardar sigilo sobre todas as informações obtidas em decorrência do cumprimento do contrato;
- 3.14. Arcar com o ônus decorrente de eventual equívoco no dimensionamento dos quantitativos de sua proposta, inclusive quanto aos custos variáveis decorrentes de fatores futuros e incertos, devendo complementá-los, caso o previsto inicialmente em sua proposta não seja satisfatório para o atendimento do objeto da contratação, exceto quando ocorrer algum dos eventos arrolados no art. 124, II, d, da Lei nº 14.133, de 2021.
- 3.15. Cumprir, além dos postulados legais vigentes de âmbito federal, estadual ou municipal, as normas de segurança do contratante;

CLÁUSULA QUARTA – DAS OBRIGAÇÕES DA CONTRATANTE

- 4.1. São obrigações do Contratante:
- 4.2. Exigir o cumprimento de todas as obrigações assumidas pelo Contratado, de acordo com o contrato e seus anexos;
- 4.3. Receber o objeto no prazo e condições estabelecidas no Termo de Referência;
- 4.4. Notificar o Contratado, por escrito, sobre vícios, defeitos ou incorreções verificadas no objeto fornecido, para que seja por ele substituído, reparado ou corrigido, no total ou em parte, às suas expensas;

- 4.5. Acompanhar e fiscalizar a execução do contrato e o cumprimento das obrigações pelo Contratado;
- 4.6. Efetuar o pagamento ao Contratado do valor correspondente ao fornecimento do objeto, no prazo, forma e condições estabelecidos no presente Contrato e no Termo de Referência.
- 4.7. Aplicar ao Contratado as sanções previstas na lei e neste Contrato;
- 4.8. Cientificar o órgão de representação judicial da Advocacia-Geral da União para adoção das medidas cabíveis quando do descumprimento de obrigações pelo Contratado;
- 4.9. Explicitamente emitir decisão sobre todas as solicitações e reclamações relacionadas à execução do presente Contrato, ressalvados os requerimentos manifestamente impertinentes, meramente protelatórios ou de nenhum interesse para a boa execução do ajuste.
- 4.10. A Administração terá o prazo de 01 (um) mês, a contar da data do protocolo do requerimento para decidir, admitida a prorrogação motivada, por igual período.
- 4.11. Responder eventuais pedidos de reestabelecimento do equilíbrio econômico-financeiro feitos pelo contratado no prazo máximo de 01 (um) mês.
- 4.12. A Administração não responderá por quaisquer compromissos assumidos pelo Contratado com terceiros, ainda que vinculados à execução do contrato, bem como por qualquer dano causado a terceiros em decorrência de ato do Contratado, de seus empregados, prepostos ou subordinados.

CLÁUSULA QUINTA – DO PRAZO DE VIGÊNCIA DO CONTRATO

5.1 A CONTRATADA se obriga a se dispor a iniciar a execução do contrato, a partir da assinatura deste juntamente com a ORDEM DE SERVIÇOS, pelo período de 180 (cento e oitenta) dias, podendo ser prorrogado.

CLÁUSULA SEXTA – CONDIÇÕES DE PAGAMENTO

6.1 O pagamento mensal será feito em favor da empresa em até 30 (trinta) dias após o fornecimento por meio de depósito em conta corrente, através de Ordem Bancária após a apresentação da Nota Fiscal/Fatura, em que deverão ser discriminados os números das respectivas requisições.

6.2 Os pagamentos serão efetuados pela Secretaria Municipal de Administração através de

dotações de recursos próprios, conforme suas solicitações e execução dos serviços.

CLÁUSULA SÉTIMA - DA CLASSIFICAÇÃO ORÇAMENTÁRIA E EMPENHO

7.1 As despesas decorrentes deste Contrato correrão à conta de recursos advindo de Convenio com o Ministério das Cidades e Contra partida do Município, através da seguinte dotação orçamentária:

TERMO DE COMPROMISSO Nº 987611/2025/MCIDADES/CAIXA

Os recursos financeiros para a execução do objeto deste Termo de Compromisso, neste ato fixados em R\$ 5.600.000,00 (cinco milhões e seiscentos mil reais) serão alocados de acordo com o cronograma de desembolso constante no Plano de Trabalho, conforme a seguinte classificação orçamentária: I. R\$ 560.000,00 (quinhentos e sessenta mil reais), relativos ao presente exercício, correrão à conta da dotação alocada no orçamento do **REPASSADOR**, UG 560018 assegurado pela Nota de Empenho nº 2025NE001395, vinculada ao Programa de Trabalho nº 16482232000TI0000, à conta de recursos oriundos do Tesouro Nacional, Natureza da Despesa 444042;

CONTRAPARTIDA

02 – PODER EXECUTIVO

02 08 – SEC. DE OBRAS E SERVIÇOS URBANOS

02 0800 – SEC. DE OBRAS E SERVIÇOS URBANOS

4.4.90.51.00 OBRAS E INSTALAÇÕES

CLÁUSULA OITAVA - DAS INFRAÇÕES E SANÇÕES ADMINISTRATIVAS

8.1. Comete infração administrativa, nos termos da Lei nº 14.133, de 2021, o contratado que:

- a) der causa à inexecução parcial do contrato;
- b) der causa à inexecução parcial do contrato que cause grave dano à Administração ou ao funcionamento dos serviços públicos ou ao interesse coletivo;
- c) der causa à inexecução total do contrato;
- d) ensejar o retardamento da execução ou da entrega do objeto da contratação sem motivo justificado;
- e) apresentar documentação falsa ou prestar declaração falsa durante a execução do contrato; f) praticar ato fraudulento na execução do contrato;
- g) comportar-se de modo inidôneo ou cometer fraude de qualquer natureza;

h) praticar ato lesivo previsto no art. 5º da Lei nº 12.846, de 1º de agosto de 2013.

8.2. Serão aplicadas ao contratado que incorrer nas infrações acima descritas as seguintes sanções:

I. **Advertência**, quando o contratado der causa à inexecução parcial do contrato, sempre que não se justificar a imposição de penalidade mais grave (art. 156, §2º, da Lei nº 14.133, de 2021);

II. **Impedimento de licitar e contratar**, quando praticadas as condutas descritas nas alíneas “b”, “c” e “d” do subitem acima deste Contrato, sempre que não se justificar a imposição de penalidade mais grave (art. 156, § 4º, da Lei nº 14.133, de 2021);

III. **Declaração de inidoneidade para licitar e contratar**, quando praticadas as condutas descritas nas alíneas “e”, “f”, “g” e “h” do subitem acima deste Contrato, bem como nas alíneas “b”, “c” e “d”, que justifiquem a imposição de penalidade mais grave (art. 156, §5º, da Lei nº 14.133, de 2021).

IV. **Multa:**

8.3. Moratória de 20% (vinte por cento) por dia de atraso injustificado sobre o valor da parcela inadimplida, até o limite de 30 (trinta) dias;

8.4. A aplicação das sanções previstas neste Contrato não exclui, em hipótese alguma, a obrigação de reparação integral do dano causado ao Contratante (art. 156, §9º, da Lei nº 14.133, de 2021)

8.4.1. Todas as sanções previstas neste Contrato poderão ser aplicadas cumulativamente com a multa (art. 156, §7º, da Lei nº 14.133, de 2021).

8.4.2. Antes da aplicação da multa será facultada a defesa do interessado no prazo de 15 (quinze) dias úteis, contado da data de sua intimação (art. 157, da Lei nº 14.133, de 2021)

8.4.3. Se a multa aplicada e as indenizações cabíveis forem superiores ao valor do pagamento eventualmente devido pelo Contratante ao Contratado, além da perda desse valor, a diferença será descontada da garantia prestada ou será cobrada judicialmente (art. 156, §8º, da Lei nº 14.133, de 2021).

8.4.4. Previamente ao encaminhamento à cobrança judicial, a multa poderá ser recolhida administrativamente no prazo máximo de 15 (quinze) dias, a contar da data do recebimento da comunicação enviada pela autoridade competente.

8.5. A aplicação das sanções realizar-se-á em processo administrativo que assegure o

contraditório e a ampla defesa ao Contratado, observando-se o procedimento previsto no **caput** e parágrafos do art. 158 da Lei nº 14.133, de 2021, para as penalidades de impedimento de licitar e contratar e de declaração de inidoneidade para licitar ou contratar.

8.6. Na aplicação das sanções serão considerados (art. 156, §1º, da Lei nº 14.133, de 2021):

- a) a natureza e a gravidade da infração cometida;
- b) as peculiaridades do caso concreto;
- c) as circunstâncias agravantes ou atenuantes;
- d) os danos que dela provierem para o Contratante;
- e) a implantação ou o aperfeiçoamento de programa de integridade, conforme normas e orientações dos órgãos de controle.

8.7. Os atos previstos como infrações administrativas na Lei nº 14.133, de 2021, ou em outras leis de licitações e contratos da Administração Pública que também sejam tipificados como atos lesivos na Lei nº 12.846, de 2013, serão apurados e julgados conjuntamente, nos mesmos autos, observados o rito procedimental e autoridade competente definidos na referida Lei (art. 159).

8.8. A personalidade jurídica do Contratado poderá ser desconsiderada sempre que utilizada com abuso do direito para facilitar, encobrir ou dissimular a prática dos atos ilícitos previstos neste Contrato ou para provocar confusão patrimonial, e, nesse caso, todos os efeitos das sanções aplicadas à pessoa jurídica serão estendidos aos seus administradores e sócios com poderes de administração, à pessoa jurídica sucessora ou à empresa do mesmo ramo com relação de coligação ou controle, de fato ou de direito, com o Contratado, observados, em todos os casos, o contraditório, a ampla defesa e a obrigatoriedade de análise jurídica prévia (art. 160, da Lei nº 14.133, de 2021).

8.9. O Contratante deverá, no prazo máximo de 15 (quinze) dias úteis, contado da data de aplicação da sanção, informar e manter atualizados os dados relativos às sanções por ela aplicadas, para fins de publicidade no Cadastro Nacional de Empresas Inidôneas e Suspensas (Ceis) e no Cadastro Nacional de Empresas Punidas (Cnep), instituídos no âmbito do Poder Executivo Federal. (Art. 161, da Lei nº 14.133, de 2021).

8.10. As sanções de impedimento de licitar e contratar e declaração de inidoneidade para licitar ou contratar são passíveis de reabilitação na forma do art. 163 da Lei nº 14.133/21.

8.11. Os débitos do contratado para com a Administração contratante, resultantes de multa administrativa e/ou indenizações, não inscritos em dívida ativa, poderão ser compensados, total ou parcialmente, com os créditos devidos pelo referido órgão decorrentes deste mesmo contrato ou de outros contratos administrativos que o contratado possua com o mesmo órgão ora contratante, na forma da Instrução Normativa SEGES/ME nº 26, de 13 de abril de 2022.

CLÁUSULA NONA – GARANTIA DE EXECUÇÃO

9.1. Não haverá exigência de garantia contratual da execução

CLÁUSULA DÉCIMA – DOS ACRÉSCIMOS OU SUPRESSÕES

10.1 A CONTRATADA se obriga a aceitar nas mesmas condições contratuais os acréscimos ou supressões que se fazem necessários, de até 25% (vinte e cinco por cento) do valor inicial atualizado do Contrato.

CLÁUSULA DÉCIMA PRIMEIRA – CONDIÇÕES DE REALIZAÇÃO DOS SERVIÇOS

11.1 As condições de realização dos serviços estão dispostas no PROJETO BÁSICO, anexo II do Edital.

12. CLÁUSULA DÉCIMA SEGUNDA – RESCISÃO

12.1. O presente Termo de Contrato poderá ser rescindido nas hipóteses previstas nos arts. 137, 138 e 139 da Lei nº 14.133, de 2021, com as consequências indicadas no art. 80 da mesma Lei, sem prejuízo das sanções aplicáveis.

12.2. É admissível a fusão, cisão ou incorporação da contratada com/em outra pessoa jurídica, desde que sejam observados pela nova pessoa jurídica todos os requisitos de habilitação exigidos na licitação original; sejam mantidas as demais cláusulas e condições do contrato; não haja prejuízo à execução do objeto pactuado e haja a anuência expressa da Administração à continuidade do contrato.

12.3. Os casos de rescisão contratual serão formalmente motivados, assegurando-se à CONTRATADA o direito à prévia e ampla defesa.

12.4. A CONTRATADA reconhece os direitos da CONTRATANTE em caso de rescisão administrativa previstas nos arts. 137, 138 e 139 da Lei nº 14.133, de 2021. 11.5. O termo de rescisão será precedido de Relatório indicativo dos seguintes aspectos, conforme o caso:

12.5.1. Balanço dos eventos contratuais já cumpridos ou parcialmente cumpridos;

12.5.2. Relação dos pagamentos já efetuados e ainda devidos;

12.5.3. Indenizações e multas.

CLÁUSULA DÉCIMA TERCEIRA — DA EXTINÇÃO CONTRATUAL

13.1. O contrato será extinto quando cumpridas as obrigações de ambas as partes, ainda que isso ocorra antes do prazo estipulado para tanto.

13.2. Se as obrigações não forem cumpridas no prazo estipulado, a vigência ficará prorrogada até a conclusão do objeto, caso em que deverá a Administração providenciar a readequação do cronograma fixado para o contrato.

13.2.1. Quando a não conclusão do contrato referida no item anterior decorrer de culpa do contratado:

a) ficará ele constituído em mora, sendo-lhe aplicáveis as respectivas sanções administrativas;

b) poderá a Administração optar pela extinção do contrato e, nesse caso, adotará as medidas admitidas em lei para a continuidade da execução contratual.

13.3. O contrato poderá ser extinto antes de cumpridas as obrigações nele estipuladas, ou antes do prazo nele fixado, por algum dos motivos previstos no artigo 137 da Lei nº 14.133/21, bem como amigavelmente, assegurados o contraditório e a ampla defesa.

13.3.1. Nesta hipótese, aplicam-se também os artigos 138 e 139 da mesma Lei.

13.3.2. A alteração social ou a modificação da finalidade ou da estrutura da empresa não ensejará a extinção se não restringir sua capacidade de concluir o contrato.

13.3.2.1. Se a operação implicar mudança da pessoa jurídica contratada, deverá ser formalizado termo aditivo para alteração subjetiva.

13.4. O termo de extinção, sempre que possível, será precedido:

13.4.1. Balanço dos eventos contratuais já cumpridos ou parcialmente cumpridos;

13.4.2. Relação dos pagamentos já efetuados e ainda devidos;

13.4.3. Indenizações e multas.

13.5. A extinção do contrato não configura óbice para o reconhecimento do desequilíbrio econômico-financeiro, hipótese em que será concedida indenização por meio de termo indenizatório (art. 131, *caput*, da Lei n.º 14.133, de 2021).

13.6. O contrato poderá ser extinto caso se constate que o contratado mantém vínculo de natureza técnica, comercial, econômica, financeira, trabalhista ou civil com dirigente do órgão ou entidade contratante ou com agente público que tenha desempenhado função na licitação ou atue na fiscalização ou na gestão do contrato, ou que deles seja cônjuge, companheiro ou parente em linha reta, colateral ou por afinidade, até o terceiro grau (art. 14, inciso IV, da Lei n.º 14.133, de 2021).

CLÁUSULA DÉCIMA QUARTA – FISCAL DE CONTRATO

14.1. A fiscalização da entrega do objeto será efetuada por Representante designado pela CONTRATANTE, na forma estabelecida no Decreto Municipal.

CLÁUSULA DÉCIMA QUINTA – DA ALTERAÇÃO CONTRATUAL

15.1 Eventuais alterações contratuais reger-se-ão pela disciplina dos arts. 124 e seguintes da Lei nº 14.133, de 2021.

15.2. As alterações contratuais deverão ser promovidas mediante celebração de termo aditivo, submetido à 81egund aprovação da consultoria jurídica do contratante, salvo nos casos de justificada necessidade de antecipação de seus efeitos, hipótese em que a formalização do aditivo deverá ocorrer no prazo máximo de 1 (um) mês (art. 132 da Lei nº 14.133, de 2021).

15.3. Registros que não caracterizam alteração do contrato podem ser realizados por simples apostila, dispensada a celebração de termo aditivo, na forma do art. 136 da Lei nº 14.133, de 2021.

CLÁUSULA DÉCIMA SEXTA – DA SUBCONTRAÇÃO, CESSÃO OU TRANSFERÊNCIA DOS DIREITOS E OBRIGAÇÕES CONTRATUAIS

16.1 A CONTRATADA não poderá subcontratar total ou parcialmente o objeto deste Contrato, bem como cedê-lo ou transferi-lo, no todo ou em parte, sob pena de imediata rescisão e aplicação das sanções administrativas cabíveis.

CLÁUSULA DÉCIMA SÉTIMA- DA HABILITAÇÃO

17.1 A CONTRATADA terá que manter durante a execução do Contrato, em compatibilidade com as obrigações por ela assumidas, as condições de habilitação e qualificação exigidas na licitação.

CLÁUSULA DÉCIMA OITAVA - DAS COMUNICAÇÕES

18.1 Qualquer comunicação entre as partes a respeito do presente Contrato, só produzirá efeitos legais se processada por escrito, mediante protocolo ou outro meio de registro, que comprove a sua efetivação, não sendo consideradas comunicações verbais.

CLÁUSULA DÉCIMA NONA – DA PUBLICAÇÃO

19.1.. Incumbirá ao contratante divulgar o presente instrumento no Portal Nacional de Contratações Públicas (PNCP), na forma prevista no art. 94 da Lei 14.133, de 2021, bem

como no respectivo sítio oficial na Internet, em atenção ao art. 91, caput, da Lei n.º 14.133, de 2021

CLÁUSULA VIGESIMA - DOS CASOS OMISSOS

20.1. Os casos omissos serão decididos pelo contratante, segundo as disposições contidas na Lei nº 14.133, de 2021, Decreto Municipal nº 001/2024 e demais normas federais aplicáveis e, subsidiariamente, segundo as disposições contidas na Lei nº 8.078, de 1990 – Código de Defesa do Consumidor – e normas e princípios gerais dos contratos.

CLÁUSULA VIGÉSIMA PRIMEIRA – DA VINCULAÇÃO DO CONTRATO

21.1 O presente contrato vincula-se ao Processo do CONCORRÊNCIA ELETRÔNICA Nº 003/2026, aberto através do Processo Administrativo nº 120104/2026 e à proposta vencedora.

CLÁUSULA VIGÉSIMA SEGUNDA – DA RESPONSABILIDADE CIVIL

22.1 A CONTRATADA responderá por perdas e danos que vier a sofrer a CONTRATANTE, ou terceiros, razão de ação ou omissão, dolosa ou culposa, da CONTRATADA ou de seus prepostos, independentemente de outras combinações contratuais ou legais, a que estiver sujeita.

CLÁUSULA VIGÉSIMA TERCEIRA – DO FORO

23.1 Fica eleito o foro da Cidade de SAO JOÃO DOS PATOS – MA, com renúncia expressa de qualquer outro, por mais privilegiado que seja, para dirimir quaisquer dúvidas ou litígios oriundos.

SAO JOÃO DOS PATOS(MA), _____ de _____ de 2026.

CONTRATANTE
Prefeito Municipal

CONTRATADA
Representante Legal

TESTEMUNHAS:

CPF:

CPF:

CONCORRÊNCIA ELETRÔNICA Nº 003/2026

ANEXO X

MODELO DE DECLARAÇÃO DE CONHECIMENTO DO LOCAL DA OBRA.

CONCORRÊNCIA ELETRÔNICA Nº 003/2026
Processo Administrativo nº 120104/2026

A empresa, inscrita no CNPJ nº., por intermédio de seu representante legal, o(a) Sr(a), portador(a) da Carteira de Identidade nº. e do CPF nº. e o Senhor responsável técnico da referida empresa, DECLARAMOS conhecer o local a ser executada a obra bem como todos os aspectos que possam influir direta ou indiretamente na execução dos serviços.

Declaramos, ainda, sob as penalidades da lei, de que temos pleno conhecimento das condições e peculiaridades inerentes à natureza dos trabalhos, assumindo total responsabilidade por esse fato e informamos que não utilizaremos para qualquer questionamento futuro que ensejam avenças técnicas ou financeiras, isentando a PREFEITURA MUNICIPAL DE SÃO JOÃO DOS PATOS/MA, de qualquer reclamação e/ou reivindicação de nossa parte.

SÃO JOÃO DOS PATOS - MA, de de

.....
(nome, cargo, e assinatura do representante legal da proponente, em papel timbrado da empresa, devidamente identificado)