

EDITAL



ESTADO DO MARANHÃO
PREFEITURA MUNICIPAL DE PINDARÉ MIRIM
SECRETARIA MUNICIPAL DE ADMINISTRAÇÃO



CONCORRÊNCIA ELETRÔNICA - SRP Nº 006/2026

Processo Administrativo Nº 026/2026

A Prefeitura Municipal de Pindaré Mirim - MA, torna público para o conhecimento dos interessados, que fará realizar, sob a égide da Lei nº 14.133/2021, da Lei Complementar nº 123/2006 alterada pela Lei Complementar nº 147/2014, e, de outras normas aplicáveis ao objeto deste certame, fará realizar licitação na modalidade CONCORRÊNCIA na forma ELETRÔNICA mediante as condições estabelecidas neste Edital.



ÓRGÃO GERENCIADOR

Secretaria Municipal de Administração.

ÓRGÃO(S) PARTICIPANTE(S)

NÃO TEM



OBJETO

Registro de Preços para eventual e futura contratação de empresa para pavimentação em TSD no Município de Pindaré Mirim/MA.



VALOR TOTAL ESTIMADO

R\$ 7.877.503,42 (Sete milhões, oitocentos e setenta e sete mil, quinhentos e três reais e quarenta e dois centavos)



PORTAL UTILIZADO: Licita Pindaré Mirim

ENDEREÇO DO PORTAL: <https://www.licitapindaremirim.com.br/>

DATA: 26 de junho de 2026

HORÁRIO: 09:00hs (HORÁRIO DE BRASÍLIA/DF)

E-MAIL: cpl.pindaremirim@hotmail.com



AGENTE DE CONTRATAÇÃO

Etevaldo Veloso Silva

AUTORIDADE COMPETENTE

Edson de Sousa Pereira

EDITAL



ESTADO DO MARANHÃO
PREFEITURA MUNICIPAL DE PINDARÉ MIRIM
SECRETARIA MUNICIPAL DE ADMINISTRAÇÃO



CRITÉRIOS ESPECÍFICOS DA CONTRATAÇÃO	
CRITÉRIO DE JULGAMENTO	MENOR PREÇO
FORMA DE ADJUDICAÇÃO	GLOBAL
MODO DE DISPUTA	ABERTO
INTERVALO ENTRE OS LANCES	R\$ 100,00 (cem reais)
REGIME DE EXECUÇÃO	EMPREITADA POR PREÇO GLOBAL
EXIGÊNCIA DE VISITA TÉCNICA	<p>SIM, Declaração de que tomou conhecimento de todas as informações e das condições locais para o cumprimento das obrigações objeto da licitação;</p> <p>A licitante poderá realizar Visita Técnica para inteirar-se de todas as informações necessárias sobre os serviços a serem prestados, visando a formulação da sua proposta;</p> <p>Caso a licitante não queira realizar a visita técnica, poderá participar do certame em todos os seus atos, porém, não poderá reclamar ou invocar desconhecimento sobre os serviços a serem prestados, o itinerário e as condições da prestação dos serviços para justificar qualquer falha ou dificuldade operacional;</p> <p>O Atestado e/ou Declaração de Visita deverá ser apresentado pela licitante juntamente com a documentação de habilitação;</p> <p>No caso de dois ou mais licitantes apresentarem atestados de um mesmo profissional, como responsável técnico, como comprovação de qualificação técnica, todos os licitantes portadores desses atestados serão inabilitados.</p>
QUALIFICAÇÃO TÉCNICA	<p><input checked="" type="checkbox"/> Qualificação Técnica:</p> <p>a) Registro ou inscrição da empresa e dos responsáveis técnicos no Conselho Regional de Engenharia, Arquitetura e Agronomia - CREA, da região da Sede da Empresa. As empresas sediadas em outras regiões de jurisdição do CREA, deverão apresentar visto do CREA-MA, nos termos do art. 65, da Lei 5.194, de 14/12/66.</p> <p>b) Atestado ou declaração de capacidade técnica-operacional, expedido por pessoa jurídica de direito público ou privado, comprovando que a licitante (pessoa jurídica) executou ou está executando serviços/obras em conformidade com o objeto da presente licitação, onde o mesmo deverá estar registrado/averbado no Conselho Regional de Engenharia e Agronomia - CREA, nos termos da Lei 14.133/2021. E/OU</p> <p>c) Atestado de Capacidade Técnica-profissional, acompanhado da CAT (Certidão de Acervo Técnico), emitido por pessoa jurídica de direito público</p>

EDITAL



ESTADO DO MARANHÃO
PREFEITURA MUNICIPAL DE PINDARÉ MIRIM
SECRETARIA MUNICIPAL DE ADMINISTRAÇÃO



	<p>ou privado, registrado no CREA, comprovando que seus responsáveis técnicos exerceram atividades compatíveis em característica com o objeto licitado, especialmente as consideradas de maior relevância dos serviços/obras a serem realizado;</p> <p>d) Comprovação do licitante de possuir em seu quadro permanente, na data prevista para a realização da licitação, engenheiro civil, detentor de Atestado de Responsabilidade Técnica, fornecido por pessoa jurídica de direito público ou privado.</p> <p>e) Comprovação do vínculo empregatício dos profissionais exigidos na alínea “d”, mediante a apresentação de cópia do Contrato de Trabalho com a empresa, constante da Carteira Profissional ou da Ficha de Registro de Empregados (FRE) que demonstrem a identificação do profissional, com o visto do Ministério do Trabalho ou documentos afins.</p> <p>e.1) Quando o responsável técnico for dirigente ou sócio da empresa licitante, esta comprovação será feita através da apresentação do Ato Constitutivo e da Certidão do CREA, devidamente atualizados.</p>
EXIGÊNCIA DE GARANTIA DE PROPOSTA	<p><input checked="" type="checkbox"/>SIM - Garantia de Proposta: O licitante interessado em participar da presente licitação, deverá apresentar juntamente com a proposta garantia em valor correspondente a 1% (um por cento) do valor da licitação, podendo o proponente optar pelas seguintes modalidades:</p> <p>1 - Caução em dinheiro juntamente com o comprovante de pagamento da mesma;</p> <p>2 - Títulos da Dívida Pública, emitidos sob a forma escritural, mediante registro em sistema centralizado de liquidação e de custódia autorizado pelo Banco Central do Brasil e avaliados pelos seus valores econômicos, conforme definido pelo Ministério da Fazenda.</p> <p>3 - Seguro Garantia;</p> <p>4 - Fiança Bancária;</p> <p>5 - Caso a licitante opte pela caução em dinheiro, deverá o valor ser depositado em nome da Prefeitura Municipal de Pindaré Mirim - MA, no Banco do Brasil, Agência nº 2449-X, Conta Corrente nº 64079-4, Contra Tributos.</p>
EXIGÊNCIA DE GARANTIA DE CONTRATO	NÃO
PERMITE PARTICIPAÇÃO DE CONSÓRCIO	NÃO
HAVERÁ INVERSÃO A FASE DE HABILITAÇÃO?	NÃO
PRAZO DE VALIDADE DA PROPOSTA	90 (noventa) DIAS

EDITAL



ESTADO DO MARANHÃO
PREFEITURA MUNICIPAL DE PINDARÉ MIRIM
SECRETARIA MUNICIPAL DE ADMINISTRAÇÃO



DOS BENEFÍCIOS ÀS MICROEMPRESAS E EMPRESAS DE PEQUENO PORTE

Itens/Lotes destinados a participação exclusivamente para MEI/ME/EPP, cujo valor seja de até R\$ 80.000,00 (oitenta mil reais)? (Art. 48, I, Lei Complementar nº 123/2006)	NÃO
Itens/Lotes com reserva de cotas destinados a participação exclusivamente para MEI/ME/EPP? (Art. 48, III, Lei Complementar nº 123/06)	NÃO
Prioridade de contratação para MEI/ME/EPP sediadas local ou regionalmente, até o limite de 10% (dez por cento) do melhor preço válido? (Art. 48, §3º, Lei Complementar nº 123/06)	NÃO

EDITAL



ESTADO DO MARANHÃO
PREFEITURA MUNICIPAL DE PINDARÉ MIRIM
SECRETARIA MUNICIPAL DE ADMINISTRAÇÃO



1. OBJETO DA LICITAÇÃO

- 1.1. A presente licitação tem por objeto **Registro de Preços para eventual e futura contratação de empresa para pavimentação em TSD no Município de Pindaré Mirim/MA**, conforme as quantidades, especificações e condições descritas no Termo de Referência/Projeto Básico, anexo a este Edital.
 - 1.1.1. Em caso de discordância existente entre as especificações deste objeto descritas na Plataforma do Processo de Contratação e as especificações constantes deste Edital, serão consideradas como válidas as do Edital, sendo estas a que os licitantes deverão se ater no momento da elaboração da proposta.

2. RECURSO ORÇAMENTÁRIO

- 2.1. Nos termos da legislação vigente, a indicação da dotação orçamentária fica postergada para o momento da formalização do contrato ou instrumento equivalente.

3. CONDIÇÕES PARA PARTICIPAÇÃO

- 3.1. Poderão participar deste procedimento de contratação as interessadas estabelecidas no País, que satisfaçam as condições e disposições contidas neste Edital e nos seus Anexos, inclusive quanto à documentação, que desempenhem atividade pertinente e compatível com o objeto deste procedimento de contratação, previamente credenciadas no sistema “LICITA PINDARÉ MIRIM” através do site <https://www.licitapindaremirim.com.br/>.
 - 3.1.1. Para ter acesso ao sistema eletrônico, os interessados em participar deste certame deverão dispor de chave de identificação e senha pessoal, obtidas junto ao provedor do sistema, onde também deverão informar-se a respeito do seu funcionamento e regulamento e receber instruções detalhadas para sua correta utilização.
 - 3.1.2. O uso da senha de acesso pela licitante é de sua responsabilidade exclusiva, incluindo qualquer transação por ele efetuada diretamente, ou por seu representante, não cabendo ao provedor do sistema ou a Prefeitura Municipal responsabilidade por eventuais danos decorrentes do uso indevido da senha, ainda que por terceiros.
 - 3.1.3. O credenciamento junto ao provedor do sistema implica a responsabilidade do licitante ou de seu representante legal e a presunção de sua capacidade técnica para realização das transações inerentes a este procedimento.
 - 3.1.4. Informações complementares sobre o credenciamento junto ao provedor do sistema deverão ser obtidas diretamente com o suporte técnico da plataforma indicada neste edital.
- 3.2. Conforme definido nos Critérios Gerais da Contratação, no preâmbulo deste edital, os itens ou lotes, conforme o critério de adjudicação, com valores até R\$ 80.000,00 (oitenta mil reais), são de participação exclusiva para microempresas e empresas de pequeno porte, nos termos do art. 48 da Lei Complementar nº 123, de 14 de dezembro de 2006.
 - 3.2.1. A obtenção do benefício a que se refere o item anterior fica limitada às microempresas e às empresas de pequeno porte que, no ano-calendário de realização do processo de contratação, ainda não tenham celebrado contratos com a Administração Pública cujos valores somados extrapolam a receita bruta máxima admitida para fins de enquadramento como empresa de pequeno porte.
- 3.3. Ficam impedidos de participar desta licitação:
 - 3.3.1. Aquele que não atenderem às condições deste edital;

EDITAL



ESTADO DO MARANHÃO
PREFEITURA MUNICIPAL DE PINDARÉ MIRIM
SECRETARIA MUNICIPAL DE ADMINISTRAÇÃO



- 3.3.2. Autor do anteprojeto, do projeto básico ou do projeto executivo, pessoa física ou jurídica, quando o processo de contratação versar sobre serviços ou fornecimento de bens a ele relacionados;
 - 3.3.3. Empresa, isoladamente ou em consórcio, responsável pela elaboração do projeto básico ou do projeto executivo, ou empresa da qual o autor do projeto seja dirigente, gerente, controlador, acionista ou detentor de mais de 5% (cinco por cento) do capital com direito a voto, responsável técnico ou subcontratado, quando o processo de contratação versar sobre serviços ou fornecimento de bens a ela necessários;
 - 3.3.4. Aquele que estejam em processo de dissolução, liquidação, falência ou concurso de credores;
 - 3.3.4.1. Nos casos em que o empresário esteja em recuperação judicial ou extrajudicial, poderá participar desde que apresente o plano de recuperação homologado em juízo.
 - 3.3.5. Pessoa Física ou Jurídica que se encontre, ao tempo do processo de contratação, impossibilitada de contratar com a administração pública em decorrência de sanção que lhe foi imposta;
 - 3.3.5.1. O impedimento de que trata o este item será também aplicado ao licitante que atue em substituição a outra pessoa, física ou jurídica, com o intuito de burlar a efetividade da sanção a ela aplicada, inclusive a sua controladora, controlada ou coligada, desde que devidamente comprovado o ilícito ou a utilização fraudulenta da personalidade jurídica do licitante.
 - 3.3.6. Aquele que mantenha vínculo de natureza técnica, comercial, econômica, financeira, trabalhista ou civil com dirigente do órgão ou entidade contratante ou com agente público que desempenhe função na licitação ou atue na fiscalização ou na gestão do contrato, ou que deles seja cônjuge, companheiro ou parente em linha reta, colateral ou por afinidade, até o terceiro grau;
 - 3.3.7. Empresas controladoras, controladas ou coligadas, nos termos da Lei nº 6.404, de 15 de dezembro de 1976, concorrendo entre si;
 - 3.3.8. Pessoa física ou jurídica que, nos 5 (cinco) anos anteriores à divulgação do edital, tenha sido condenada judicialmente, com trânsito em julgado, por exploração de trabalho infantil, por submissão de trabalhadores a condições análogas às de escravo ou por contratação de adolescentes nos casos vedados pela legislação trabalhista;
 - 3.3.9. Agente público do órgão ou entidade licitante;
 - 3.3.9.1. A vedação de que trata este estende-se a terceiro que auxilie a condução da contratação na qualidade de integrante de equipe de apoio, profissional especializado ou funcionário ou representante de empresa que preste assessoria técnica.
 - 3.3.10. Organizações da Sociedade Civil de Interesse Público - OSCIP, atuando nessa condição;
 - 3.3.11. Não poderá participar, direta ou indiretamente, do processo de contratação ou da execução do contrato agente público do órgão ou entidade contratante, devendo ser observadas as situações que possam configurar conflito de interesses no exercício ou após o exercício do cargo ou emprego, nos termos da legislação que disciplina a matéria, conforme § 1º do art. 9º da Lei nº 14.133, de 2021.
 - 3.3.12. Empresas estrangeiras que não tenham representação legal no Brasil com poderes expressos para receber citação e responder administrativa e judicialmente;
- 3.4. Equiparam-se aos autores do projeto as empresas integrantes do mesmo grupo econômico.

EDITAL



ESTADO DO MARANHÃO
PREFEITURA MUNICIPAL DE PINDARÉ MIRIM
SECRETARIA MUNICIPAL DE ADMINISTRAÇÃO



- 3.5. A simples apresentação da proposta implica, por parte do licitante, de que inexistem fatos que impeçam a sua participação na presente licitação, eximindo assim o agente de contratação de qualquer responsabilidade civil ou penal.

4. DA APRESENTAÇÃO DA PROPOSTA E DOS DOCUMENTOS DE HABILITAÇÃO

- 4.1. **No preâmbulo deste edital está definido se a fase de habilitação poderá ou não anteceder as fases de apresentação de propostas e lances nos termos do art. 17, §1º, da Lei nº 14.133, de 2021.**
- 4.1.1. Caso a fase de habilitação NÃO anteceda as fases de apresentação de propostas e lances, dos documentos de habilitação somente serão exigidos, em momento posterior ao julgamento das propostas, e apenas do licitante mais bem classificado.
- 4.1.2. Caso a fase de habilitação anteceda as fases de apresentação de propostas e lances, os licitantes encaminharão, na forma e no prazo estabelecidos no item anterior, simultaneamente os documentos de habilitação e a proposta com o preço ou o percentual de desconto, observado o disposto neste Edital.
- 4.2. Os licitantes encaminharão, exclusivamente por meio do sistema eletrônico, a proposta com o preço ou o percentual de desconto, conforme o critério de julgamento adotado neste Edital, até a data e o horário estabelecidos para abertura da sessão pública.
- 4.3. A licitante deverá consignar, na forma expressa no sistema eletrônico, o valor de sua proposta, já considerados e inclusos todos os tributos, fretes, tarifas e demais despesas decorrentes da execução do objeto.
- 4.4. No cadastramento da proposta inicial, o licitante declarará, em campo próprio do sistema, que:
- 4.4.1. está ciente e concorda com as condições contidas no edital e seus anexos, bem como de que a proposta apresentada compreende a integralidade dos custos para atendimento dos direitos trabalhistas assegurados na Constituição Federal, nas leis trabalhistas, nas normas infralegais, nas convenções coletivas de trabalho e nos termos de ajustamento de conduta vigentes na data de sua entrega em definitivo e que cumpre plenamente os requisitos de habilitação definidos no instrumento convocatório;
- 4.4.2. não possui empregados executando trabalho degradante ou forçado, observando o disposto nos incisos III e IV do art. 1º e no inciso III do art. 5º da Constituição Federal;
- 4.4.3. cumpre as exigências de reserva de cargos para pessoa com deficiência e para reabilitado da Previdência Social, previstas em lei e em outras normas específicas.
- 4.5. O licitante organizado em cooperativa deverá declarar, ainda, em campo próprio do sistema eletrônico, que cumpre os requisitos estabelecidos no artigo 16 da Lei nº 14.133, de 2021.
- 4.6. O fornecedor enquadrado como microempresa, empresa de pequeno porte ou sociedade cooperativa deverá declarar, ainda, em campo próprio do sistema eletrônico, que cumpre os requisitos estabelecidos no artigo 3º da Lei Complementar nº 123, de 2006, estando apto a usufruir do tratamento favorecido estabelecido em seus arts. 42 a 49, observado o disposto nos §§ 1º ao 3º do art. 4º, da Lei nº 14.133, de 2021.
- 4.7. A falsidade da declaração de que trata os itens anteriores sujeitará o licitante às sanções previstas na Lei nº 14.133, de 2021, e neste Edital.
- 4.8. Os licitantes poderão retirar ou substituir a proposta ou, na hipótese de a fase de habilitação anteceder as fases de apresentação de propostas e lances e de julgamento, os documentos de habilitação anteriormente inseridos no sistema, até a abertura da sessão pública.
- 4.9. Serão disponibilizados para acesso público os documentos que compõem a proposta dos licitantes convocados para apresentação de propostas, após a fase de envio de lances.

EDITAL



ESTADO DO MARANHÃO
PREFEITURA MUNICIPAL DE PINDARÉ MIRIM
SECRETARIA MUNICIPAL DE ADMINISTRAÇÃO



- 4.10. A apresentação das propostas implica obrigatoriedade do cumprimento das disposições nelas contidas, em conformidade com o que dispõe o Termo de Referência/Projeto Básico, assumindo o proponente o compromisso de executar o objeto licitado nos seus termos, bem como de fornecer os materiais, equipamentos, ferramentas e utensílios necessários, em quantidades e qualidades adequadas à perfeita execução contratual, promovendo, quando requerido, sua substituição.
- 4.11. A entrega da proposta e dos documentos de habilitação, sem que tenha sido tempestivamente impugnado o presente edital, implicará na plena aceitação, por parte dos interessados, das condições nele estabelecidas.

5. DO PREENCHIMENTO DA PROPOSTA

- 5.1. O licitante deverá enviar sua proposta mediante o preenchimento, no sistema eletrônico, com todos os dados exigidos no Termo de Referência/Projeto Básico.
- 5.2. Todas as especificações do objeto contidas na proposta vinculam o licitante.
- 5.3. Nos valores propostos estarão inclusos todos os custos operacionais, encargos previdenciários, trabalhistas, tributários, comerciais e quaisquer outros que incidam direta ou indiretamente na execução do objeto.
- 5.4. Os preços ofertados, tanto na proposta inicial, quanto na etapa de lances, serão de exclusiva responsabilidade do licitante, não lhe assistindo o direito de pleitear qualquer alteração, sob alegação de erro, omissão ou qualquer outro pretexto.
- 5.5. Se o regime tributário da empresa implica o recolhimento de tributos em percentuais variáveis, a cotação adequada será a que corresponde à média dos efetivos recolhimentos da empresa nos últimos doze meses.
- 5.6. Independentemente do percentual de tributo inserido na planilha, no pagamento serão retidos na fonte os percentuais estabelecidos na legislação vigente.
- 5.7. A apresentação das propostas implica obrigatoriedade do cumprimento das disposições nelas contidas, em conformidade com o que dispõe o Projeto Básico/Termo de Referência, assumindo o proponente o compromisso de executar o objeto licitado nos seus termos, bem como de fornecer os materiais, equipamentos, ferramentas e utensílios necessários, em quantidades e qualidades adequadas à perfeita execução contratual, promovendo, quando requerido, sua substituição.
- 5.8. O prazo de validade da proposta é aquele estabelecido no preâmbulo deste edital de licitação, contados da data de abertura da sessão pública.
- 5.8.1. Decorrido o prazo de validade das propostas, sem convocação para assinatura da Ata de Registro de Preços, ficam as licitantes liberadas dos compromissos assumidos.

6. DA ABERTURA DA SESSÃO PÚBLICA

- 6.1. A abertura da presente licitação dar-se-á em sessão pública, por meio de sistema eletrônico, na data, horário e local indicados neste Edital.
- 6.2. Durante a sessão pública, a comunicação entre o Agente de Contratação e as licitantes ocorrerá exclusivamente mediante troca de mensagens, em campo próprio do sistema eletrônico.
- 6.3. Cabe à licitante acompanhar as operações no sistema eletrônico durante a sessão pública do presente procedimento de contratação, ficando responsável pelo ônus decorrente da perda de negócios diante da inobservância de qualquer mensagem emitida pelo sistema ou de sua desconexão.
- 6.4. O licitante deverá comunicar imediatamente ao provedor do sistema qualquer acontecimento que possa comprometer o sigilo ou a segurança de sua proposta e seus documentos de habilitação.

EDITAL



ESTADO DO MARANHÃO
PREFEITURA MUNICIPAL DE PINDARÉ MIRIM
SECRETARIA MUNICIPAL DE ADMINISTRAÇÃO



- 6.5. Aberta a sessão pública do certame, as propostas de preços serão irretratáveis, não se admitindo retificações ou alterações nos preços ou nas condições estabelecidas, salvo quanto aos lances ofertados, na fase própria do certame.

7. DA CLASSIFICAÇÃO DAS PROPOSTAS

- 7.1. O Agente de Contratação verificará as propostas apresentadas, desclassificando desde logo aquelas que não estejam em conformidade com os requisitos estabelecidos neste Edital, contenham vícios insanáveis ou não apresentem as especificações técnicas exigidas no Termo de Referência/Projeto Básico.
- 7.1.1. Também será desclassificada a proposta preenchida e que identifique o licitante.
- 7.1.2. A desclassificação será sempre fundamentada e registrada no sistema, com acompanhamento em tempo real por todos os participantes.
- 7.1.3. A não desclassificação da proposta não impede o seu julgamento definitivo em sentido contrário, levado a efeito na fase de aceitação.
- 7.2. O Agente de Contratação poderá suspender a sessão pública da licitação quando constatar que a avaliação da conformidade das propostas, irá perdurar por mais de um dia.
- 7.2.1. Após a suspensão da sessão pública, o Agente de Contratação enviará, via chat, mensagens aos licitantes informando a data prevista para o início da oferta de lances.
- 7.3. Somente as licitantes com propostas classificadas participarão da fase de lances.

8. DA FORMULAÇÃO DE LANCES

- 8.1. Iniciada a etapa competitiva, as licitantes classificadas poderão encaminhar lances sucessivos, exclusivamente por meio do sistema eletrônico, sendo imediatamente informadas do horário e valor consignados no registro de cada lance.
- 8.2. A licitante somente poderá oferecer lance inferior ou percentual de desconto superior ao último por ela ofertada e registrado no sistema
- 8.3. O intervalo mínimo de diferença de valores ou percentuais entre os lances, que incidirá tanto em relação aos lances intermediários quanto em relação à proposta que cobrir a melhor oferta, está estabelecido no preâmbulo deste edital.
- 8.4. Durante o transcurso da sessão, as licitantes serão informadas, em tempo real, do valor do menor lance registrado, mantendo-se em sigilo a identificação da ofertante.
- 8.5. Não serão aceitos dois ou mais lances de mesmo valor, prevalecendo aquele que for recebido e registrado em primeiro lugar.
- 8.6. Os lances apresentados e levados em consideração para efeito de julgamento serão de exclusiva e total responsabilidade da licitante, não lhe cabendo o direito de pleitear qualquer alteração.
- 8.7. O licitante poderá solicitar a exclusão de seu último lance ofertado, na hipótese de lance inconsistente ou inexequível, que será avaliado pelo Agente de Contratação.
- 8.8. Durante a fase de lances, o Agente de Contratação poderá excluir, justificadamente, lance cujo valor seja entendido como manifestamente inexequível.
- 8.9. No caso de desconexão com o Agente de Contratação, no decorrer da etapa competitiva do Processo de Contratação, o sistema eletrônico poderá permanecer acessível aos licitantes para a recepção dos lances.
- 8.10. Caso o licitante não apresente lances, concorrerá com o valor de sua proposta.
- 8.11. **No preâmbulo deste edital está definida o modo de disputa deste certame, que poderá ser:**
- 8.11.1. **Modo de Disputa Aberto:**

EDITAL



ESTADO DO MARANHÃO
PREFEITURA MUNICIPAL DE PINDARÉ MIRIM
SECRETARIA MUNICIPAL DE ADMINISTRAÇÃO



- 8.11.1.1. No modo de disputa “aberto”, a apresentação de lances públicos é de forma sucessiva, com prorrogações.
- 8.11.1.2. A etapa de lances da sessão pública terá duração de 10 (dez) minutos e, após isso, será prorrogada automaticamente pelo sistema quando houver lance ofertado nos últimos 2 (dois) minutos do período de duração da sessão pública.
- 8.11.1.3. A prorrogação automática da etapa de lances, de que trata o item anterior, será de 2 (dois) minutos e ocorrerá sucessivamente sempre que houver lances enviados neste período de prorrogação, inclusive no caso de lances intermediários.
- 8.11.1.4. Não havendo novos lances na forma estabelecida nos itens anteriores, a sessão pública encerrar-se-á automaticamente.
- 8.11.1.5. Encerrada a fase competitiva sem que haja a prorrogação automática pelo sistema, poderá o Agente de Contratação, assessorado pela equipe de apoio, justificadamente, admitir o reinício da sessão pública de lances, em prol da consecução do melhor preço.
- 8.11.2. **Modo de Disputa Aberto-Fechado:**
- 8.11.2.1. No modo de disputa “aberto e fechado”, é quando os licitantes apresentam lances públicos e sucessivos, com lance final e fechado.
- 8.11.2.2. A etapa de lances da sessão pública terá duração inicial de quinze minutos. Após esse prazo, o sistema encaminhará aviso de fechamento iminente dos lances, após isso, transcorrerá o período de tempo de até dez minutos, aleatoriamente determinado, findo o qual será automaticamente encerrada a recepção de lances.
- 8.11.2.3. Encerrado o prazo previsto no item anterior, o sistema abrirá oportunidade para que o autor da oferta de valor mais baixo e os das ofertas com preços até dez por cento superior àquela possam ofertar um lance final e fechado em até cinco minutos, o qual será sigiloso até o encerramento deste prazo.
- 8.11.2.3.1. O licitante poderá optar por manter o seu último lance da etapa aberta, ou por oferecer melhor lance.
- 8.11.2.3.2. Não havendo pelo menos três ofertas nas condições definidas neste item, poderão os autores dos melhores lances, na ordem de classificação, até o máximo de três, oferecer um lance final e fechado em até cinco minutos, o qual será sigiloso até o encerramento deste prazo.
- 8.11.2.4. Após o término dos prazos estabelecidos nos itens anteriores, o sistema ordenará os lances segundo a ordem crescente de valores.
- 8.11.2.4.1. Não havendo lance final e fechado classificado na forma estabelecida nos itens anteriores, haverá o reinício da etapa fechada, para que os demais licitantes, até o máximo de três, na ordem de classificação, possam ofertar um lance final e fechado em até cinco minutos, o qual será sigiloso até o encerramento deste prazo.
- 8.11.2.5. Após o término dos prazos estabelecidos nos itens anteriores, o sistema ordenará e divulgará os lances segundo a ordem crescente de valores.
- 8.11.3. **Modo de Disputa Fechado-Aberto:**
- 8.11.3.1. Poderão participar da etapa aberta somente os licitantes que apresentarem a proposta de menor preço/menor percentual de desconto e os das propostas até

EDITAL



ESTADO DO MARANHÃO
PREFEITURA MUNICIPAL DE PINDARÉ MIRIM
SECRETARIA MUNICIPAL DE ADMINISTRAÇÃO



- 10% (dez por cento) superiores/inferiores àquela, em que os licitantes apresentarão lances públicos e sucessivos, até o encerramento da sessão e eventuais prorrogações.
- 8.11.3.2. Não havendo pelo menos 3 (três) propostas nas condições definidas no item anterior, poderão os licitantes que apresentaram as três melhores propostas, consideradas as empatadas, oferecer novos lances sucessivos.
- 8.11.3.3. A etapa de lances da sessão pública terá duração de dez minutos e, após isso, será prorrogada automaticamente pelo sistema quando houver lance ofertado nos últimos dois minutos do período de duração da sessão pública.
- 8.11.3.4. A prorrogação automática da etapa de lances, de que trata o subitem anterior, será de dois minutos e ocorrerá sucessivamente sempre que houver lances enviados neste período de prorrogação, inclusive no caso de lances intermediários.
- 8.11.3.5. Não havendo novos lances na forma estabelecida nos itens anteriores, a sessão pública encerrar-se-á automaticamente, e o sistema ordenará e divulgará os lances conforme a ordem final de classificação.
- 8.12. Só poderá haver empate entre propostas iguais (não seguidas de lances), ou entre lances finais da fase fechada do modo de disputa aberto e fechado.
- 8.12.1. Havendo eventual empate entre propostas ou lances, o critério de desempate será aquele previsto no art. 60 da Lei nº 14.133, de 2021, nesta ordem:
- 8.12.1.1. disputa final, hipótese em que os licitantes empatados poderão apresentar nova proposta em ato contínuo à classificação;
- 8.12.1.2. avaliação do desempenho contratual prévio dos licitantes, para a qual deverão preferencialmente ser utilizados registros cadastrais para efeito de atesto de cumprimento de obrigações previstos nesta Lei;
- 8.12.1.3. desenvolvimento pelo licitante de ações de equidade entre homens e mulheres no ambiente de trabalho, conforme regulamento;
- 8.12.1.4. desenvolvimento pelo licitante de programa de integridade, conforme orientações dos órgãos de controle.
- 8.12.2. Persistindo o empate, será assegurada preferência, sucessivamente, aos bens e serviços produzidos ou prestados por:
- 8.12.2.1. empresas estabelecidas no território do Estado ou do Distrito Federal do órgão ou entidade da Administração Pública estadual ou distrital licitante ou, no caso de licitação realizada por órgão ou entidade de Município, no território do Estado em que este se localize;
- 8.12.2.2. empresas brasileiras;
- 8.12.2.3. empresas que invistam em pesquisa e no desenvolvimento de tecnologia no País;
- 8.12.2.4. empresas que comprovem a prática de mitigação, nos termos da Lei nº 12.187, de 29 de dezembro de 2009.

9. DOS CRITÉRIOS PARA APLICAÇÃO DE BENEFÍCIOS ÀS ME/EPPs

- 9.1. O licitante que deixar de assinalar o campo da “Declaração de ME/EPP” não terá direito a usufruir do tratamento favorecido previsto na Lei Complementar nº 123, de 2006, mesmo que microempresa, empresa de pequeno porte e equiparadas.

EDITAL



ESTADO DO MARANHÃO
PREFEITURA MUNICIPAL DE PINDARÉ MIRIM
SECRETARIA MUNICIPAL DE ADMINISTRAÇÃO



- 9.2. Será concedido tratamento favorecido para as microempresas e empresas de pequeno porte, para as sociedades cooperativas mencionadas no artigo 34 da Lei nº 11.488, de 2007, para o agricultor familiar, o produtor rural pessoa física e para o microempreendedor individual - MEI, nos limites previstos da Lei Complementar nº 123, de 2006, e nos termos estabelecidos no preâmbulo do presente instrumento.
- 9.3. Após a fase de lances, se a proposta mais bem classificada não tiver sido apresentada por microempresa e empresa de pequeno porte, e houver proposta de microempresa ou empresa de pequeno porte que seja igual ou até 5% (cinco por cento) superior à proposta mais bem classificada, proceder-se-á da seguinte forma:
- 9.3.1. A microempresa ou a empresa de pequeno porte mais bem classificada poderá, no prazo de 5 (cinco) minutos, contados do envio da mensagem automática pelo sistema, apresentar uma última oferta, obrigatoriamente inferior à proposta do primeiro colocado, situação em que, atendidas as exigências habilitatórias e observado o valor estimado para a contratação, será adjudicado em seu favor o objeto deste procedimento.
- 9.3.2. Não sendo vencedora a microempresa ou a empresa de pequeno porte mais bem classificada, na forma da subcondição anterior, o sistema, de forma automática, convocará as licitantes remanescentes que porventura se enquadrem na situação descrita nesta condição, na ordem classificatória, para o exercício do mesmo direito.
- 9.3.3. No caso de equivalência dos valores apresentados pelas microempresas ou empresas de pequeno porte que se encontrem no intervalo estabelecido nesta condição, o sistema fará um sorteio eletrônico, definindo e convocando automaticamente a vencedora para o encaminhamento da oferta final do desempate.
- 9.3.4. A convocada que não apresentar proposta dentro do prazo de 05 (cinco) minutos, controlados pelo Sistema, decairá do direito previsto nos artigos 44 e 45 da Lei Complementar nº 123/2006.
- 9.3.5. Na hipótese de não contratação nos termos previstos neste item, o procedimento licitatório prossegue com as demais licitantes.
- 9.4. **No preâmbulo do presente instrumento constam todos os benefícios específicos que serão aplicados às microempresas e empresas de pequeno porte, e conforme cada benefício seguirão regras específicas, conforme estabelecido nos itens subsequentes.**
- 9.5. Quando aplicado o benefício de itens/lotos destinados à participação exclusiva para MEI/ME/EPP, com valores totais até R\$ 80.000,00 (oitenta mil reais), proceder-se-á da seguinte forma:
- 9.5.1. Em atendimento ao disposto no artigo 48, I, da Lei Complementar nº 123, de 14 de dezembro de 2006, todos os itens/lotos cujo valor total seja de até R\$ 80.000,00 (oitenta mil reais), serão destinados exclusivamente à participação de microempresas e empresas de pequeno porte.
- 9.6. Quando aplicado o benefício de Itens/Lotes com reserva de cotas destinados a participação exclusivamente para MEI/ME/EPP, proceder-se-á da seguinte forma:
- 9.6.1. Em atendimento ao disposto no artigo 48, III, da Lei Complementar nº 123, de 14 de dezembro de 2006, todos os itens/lotos cujo valor total seja superior a R\$ 80.000,00 (oitenta mil reais), serão divididos em cotas para participação exclusiva de microempresas e empresas de pequeno porte, conforme percentual estabelecido no preâmbulo deste instrumento.

EDITAL



ESTADO DO MARANHÃO
PREFEITURA MUNICIPAL DE PINDARÉ MIRIM
SECRETARIA MUNICIPAL DE ADMINISTRAÇÃO



- 9.6.2. Para a cota reservada para microempresas e empresas de pequeno porte, a proposta comercial deverá ser apresentada separadamente, para cada item/lote, conforme itens relacionados no Termo de Referência.
- 9.6.3. Não havendo vencedor para a cota reservada, esta poderá ser adjudicada ao vencedor da cota principal, ou diante de sua recusa, aos licitantes remanescentes, desde que pratiquem preço do primeiro colocado.
- 9.6.4. Se a mesma licitante vencer a cota reservada e a cota principal, a contratação se dará pelo menor preço ofertado.
- 9.7. Quando aplicado o benefício de prioridade de contratação para MEI/ME/EPP sediadas local ou regionalmente, até o limite de 10% (dez por cento) do melhor preço válido, proceder-se-á da seguinte forma:
 - 9.7.1. Após a fase de lances, se a proposta mais bem classificada não tiver sido apresentada por microempresa ou empresa de pequeno sediada no âmbito local ou regional, e houver proposta de microempresa ou empresa de pequeno porte sediada localmente ou regionalmente, que seja igual ou até 10% (dez por cento) superior à proposta mais bem classificada, será dada PRIORIDADE de contratação da microempresa ou empresa de pequeno porte sediada localmente ou regionalmente, com a declaração de vencedor do item.
 - 9.7.2. No preâmbulo deste instrumento convocatório está definido se o presente benefício será aplicado somente em âmbito local ou regional.
- 9.8. A participação nos itens/lotos expressamente reservados às microempresas e empresas de pequeno porte, por licitante que não se enquadra na definição legal reservada a essas categorias, configura fraude ao certame, sujeitando a mesma à aplicação de penalidade de impedimento de licitar e contratar com esta Prefeitura Municipal, sem prejuízo das multas previstas neste Edital e das demais cominações legais.

10. DA NEGOCIAÇÃO

- 10.1. A negociação será realizada por meio do sistema, podendo ser acompanhada pelos demais licitantes.
- 10.2. O Agente de Contratação poderá encaminhar contraproposta diretamente à licitante que tenha apresentado o lance mais vantajoso, observado o critério de julgamento e o valor estimado para a contratação.
- 10.3. Na hipótese da proposta do primeiro colocado permanecer acima do preço máximo ou inferior ao desconto definido para a contratação, o Agente de Contratação poderá negociar condições mais vantajosas, após definido o resultado do julgamento.
 - 10.3.1. A negociação poderá ser feita com os demais licitantes, segundo a ordem de classificação inicialmente estabelecida, quando o primeiro colocado, mesmo após a negociação, for desclassificado em razão de sua proposta permanecer acima do preço máximo definido pela Administração.
- 10.4. O resultado da negociação será divulgado a todos os licitantes e anexado aos autos do processo licitatório.
- 10.5. A licitante classificada provisoriamente em primeiro lugar deverá encaminhar a proposta de preço adequada ao último lance no prazo mínimo de 2h (duas horas), acompanhada, se for o caso, dos documentos complementares, quando necessários à confirmação daqueles exigidos neste Edital, contado da convocação efetuada pelo Agente de Contratação.

EDITAL



ESTADO DO MARANHÃO
PREFEITURA MUNICIPAL DE PINDARÉ MIRIM
SECRETARIA MUNICIPAL DE ADMINISTRAÇÃO



- 10.5.1. O prazo estabelecido poderá ser prorrogado pelo Agente de Contratação por solicitação justificada do licitante, formulada antes do fim do prazo, e formalmente aceita.
- 10.5.2. A licitante que abandonar o certame, deixando de enviar a documentação indicada nesta seção, será desclassificada e sujeitar-se-á às sanções previstas neste Edital.
- 10.6. Após a negociação do preço, o Agente de Contratação iniciará a fase de aceitação e julgamento da proposta.

11. DA FASE DE JULGAMENTO

- 11.1. Encerrada a etapa de negociação, o Agente de Contratação verificará se o licitante provisoriamente classificado em primeiro lugar atende às condições de participação no certame, conforme previsto no art. 14 da Lei nº 14.133/2021, legislação correlata e as Condições de Participação deste edital, especialmente quanto à existência de sanção que impeça a participação no certame ou a futura contratação, mediante a consulta aos seguintes cadastros:
 - 11.1.1. Consulta Consolidada de Pessoa Jurídica do Tribunal de Contas da União;
 - 11.1.2. Cadastro Nacional de Empresas Inidôneas e Suspensas - CEIS, mantido pela Controladoria-Geral da União; e
 - 11.1.3. Cadastro Nacional de Empresas Punidas - CNEP, mantido pela Controladoria-Geral da União;
- 11.2. A consulta aos cadastros será realizada em nome da empresa licitante e também de seu sócio majoritário, por força da vedação de que trata o artigo 12 da Lei nº 8.429, de 1992
- 11.3. Caso conste na Consulta de Situação do licitante a existência de Ocorrências Impeditivas Indiretas, o Agente de Contratação diligenciará para verificar se houve fraude por parte das empresas apontadas no Relatório de Ocorrências Impeditivas Indiretas.
 - 11.3.1. A tentativa de burla será verificada por meio dos vínculos societários, linhas de fornecimento similares, dentre outros.
 - 11.3.2. O licitante será convocado para manifestação previamente a uma eventual desclassificação.
- 11.4. Constatada a existência de sanção, o licitante será reputado inabilitado, por falta de condição de participação.
- 11.5. Na hipótese de inversão das fases de habilitação e julgamento, caso atendidas as condições de participação, será iniciado o procedimento de habilitação.
- 11.6. Caso o licitante provisoriamente classificado em primeiro lugar tenha se utilizado de algum tratamento favorecido às ME/EPPs, o Agente de Contratação verificará se faz jus ao benefício, em conformidade com este Edital.
- 11.7. Verificadas as condições de participação e de utilização do tratamento favorecido, o Agente de Contratação examinará a proposta classificada em primeiro lugar quanto à adequação ao objeto e à compatibilidade do preço em relação ao máximo estipulado para contratação neste Edital e em seus anexos.
 - 11.7.1. Para fins de análise da proposta quanto ao cumprimento das especificações do objeto, poderá ser colhida a manifestação escrita do setor requisitante do serviço ou da área especializada no objeto.
 - 11.7.1.1. Na hipótese de necessidade de suspensão da sessão pública para a realização de diligências, com vistas ao saneamento das propostas, a sessão pública somente poderá ser reiniciada mediante aviso prévio no sistema com antecedência, e a ocorrência será registrada em ata;

EDITAL



ESTADO DO MARANHÃO
PREFEITURA MUNICIPAL DE PINDARÉ MIRIM
SECRETARIA MUNICIPAL DE ADMINISTRAÇÃO



- 11.8. O Agente de Contratação poderá convocar o licitante para enviar documento digital complementar, por meio de funcionalidade disponível no sistema, em prazo indicado no Chat, sob pena de não aceitação da proposta.
- 11.8.1. Dentre os documentos passíveis de solicitação pelo Agente de Contratação, destacam-se os que contenham as características do material ofertado, tais como marca, modelo, tipo, fabricante e procedência, além de outras informações pertinentes, a exemplo de catálogos, folhetos ou propostas, encaminhados por meio eletrônico, ou, se for o caso, por outro meio e prazo indicados pelo Agente de Contratação, sem prejuízo do seu ulterior envio pelo sistema eletrônico, sob pena de não aceitação da proposta
- 11.8.2. Não se admitirá proposta que apresente valores simbólicos, irrisórios ou de valor zero, incompatíveis com os preços de mercado, exceto quando se referirem a materiais e instalações de propriedade da licitante, para os quais ela renuncie à parcela ou à totalidade de remuneração.
- 11.8.3. Considerar-se-á inexequível a proposta que não possa ter demonstrado sua viabilidade por meio de documentação que comprove que os custos envolvidos na contratação são coerentes com os de mercado do objeto deste procedimento de contratação.
- 11.8.4. Antes de desclassificar a proposta de preços e/ou lance ofertado, será oportunizado, em caráter de diligência, à empresa licitante de melhor oferta que apresente documento(s) que comprove(m) que o(s) preço(s) ofertado(s) não é(são) inexequível(eis).
- 11.9. Será desclassificada a proposta que:
- 11.9.1. não corrigir ou não justificar eventuais falhas apontadas pelo Agente de Contratação;
- 11.9.2. contiver vícios insanáveis;
- 11.9.3. não obedecer às especificações técnicas contidas no Termo de Referência/Projeto Básico;
- 11.9.4. não tiverem sua exequibilidade demonstrada, quando exigido pela Administração;
- 11.9.5. com valor unitário ou global com preços manifestamente inexequíveis
- 11.9.5.1. Considerar-se-á inexequível a proposta que não possa ter demonstrado sua viabilidade por meio de documentação que comprove que os custos envolvidos na contratação são coerentes com os de mercado do objeto deste procedimento de contratação.
- 11.9.5.2. Antes de desclassificar a proposta de preços e/ou lance ofertado, será oportunizado, em caráter de diligência, à empresa licitante de melhor oferta que apresente documento(s) que comprove(m) que o(s) preço(s) ofertado(s) não é(são) inexequível(eis)
- 11.9.6. apresentar desconformidade com quaisquer outras exigências deste Edital ou seus anexos, desde que insanável.
- 11.10. No caso de bens e serviços em geral, é indício de inexequibilidade das propostas valores inferiores ao percentual indicado no preâmbulo deste Edital do valor orçado pela Administração.
- 11.10.1. inexequibilidade, na hipótese de que trata o caput, só será considerada após diligência do Agente de Contratação, que comprove:
- 11.10.1.1. que o custo do licitante ultrapassa o valor da proposta; e
- 11.10.1.2. inexistirem custos de oportunidade capazes de justificar o vulto da oferta.
- 11.11. Caso o custo global estimado do objeto licitado tenha sido decomposto em seus respectivos custos unitários por meio de Planilha de Custos e Formação de Preços elaborada pela

EDITAL



ESTADO DO MARANHÃO
PREFEITURA MUNICIPAL DE PINDARÉ MIRIM
SECRETARIA MUNICIPAL DE ADMINISTRAÇÃO



- Administração, o licitante classificado em primeiro lugar será convocado para apresentar Planilha por ele elaborada, com os respectivos valores adequados ao valor final da sua proposta, sob pena de não aceitação da proposta.
- 11.12. Erros no preenchimento da planilha não constituem motivo para a desclassificação da proposta. A planilha poderá ser ajustada pelo fornecedor, no prazo indicado pelo sistema, desde que não haja majoração do preço e que se comprove que este é o bastante para arcar com todos os custos da contratação;
- 11.12.1. O ajuste de que trata este dispositivo se limita a sanar erros ou falhas que não alterem a substância das propostas;
- 11.12.2. Considera-se erro no preenchimento da planilha passível de correção a indicação de recolhimento de impostos e contribuições na forma do Simples Nacional, quando não cabível esse regime.
- 11.13. Caso o Termo de Referência/Projeto Básico exija a apresentação de amostra, o licitante classificado em primeiro lugar deverá apresentá-la, conforme disciplinado no Termo de Referência/Projeto Básico, sob pena de não aceitação da proposta.
- 11.13.1. Por meio de mensagem no sistema, será divulgado o local e horário de realização do procedimento para a avaliação das amostras, cuja presença será facultada a todos os interessados, incluindo os demais licitantes.
- 11.13.2. Os resultados das avaliações serão divulgados por meio de mensagem no sistema.
- 11.13.3. No caso de não haver entrega da amostra ou ocorrer atraso na entrega, sem justificativa aceita pelo Agente de Contratação, ou havendo entrega de amostra fora das especificações previstas neste Edital, a proposta do licitante será recusada.
- 11.13.4. Se a(s) amostra(s) apresentada(s) pelo primeiro classificado não for(em) aceita(s), o Agente de Contratação analisará a aceitabilidade da proposta ou lance ofertado pelo segundo classificado. Seguir-se-á com a verificação da(s) amostra(s) e, assim, sucessivamente, até a verificação de uma que atenda às especificações constantes no Termo de Referência e Projeto Básico.

12. DA FASE DE HABILITAÇÃO

- 12.1. **Os documentos previstos no Termo de Referência/Projeto Básico, necessários e suficientes para demonstrar a capacidade do licitante de realizar o objeto da licitação, serão exigidos para fins de habilitação, nos termos dos arts. 62 a 70 da Lei nº 14.133, de 2021.**
- 12.2. A regra para o momento de envio dos documentos de habilitação é aquela definida no preâmbulo deste edital, podendo ou não anteceder as fases de apresentação de propostas e lances nos termos do art. 17, §1º, da Lei nº 14.133, de 2021.
- 12.3. Os documentos relativos à regularidade fiscal que constem do Termo de Referência/Projeto Básico somente serão exigidos, em qualquer caso, em momento posterior ao julgamento das propostas, e apenas do licitante mais bem classificado.
- 12.3.1. Respeitada a exceção do subitem anterior, relativa à regularidade fiscal, quando a fase de habilitação anteceder as fases de apresentação de propostas e lances e de julgamento, a verificação ou exigência do presente subitem ocorrerá em relação a todos os licitantes.
- 12.4. Havendo a necessidade de envio de documentos de habilitação complementares, necessários à confirmação daqueles exigidos neste Edital e já apresentados, o licitante será convocado a encaminhá-los, em formato digital, via sistema, em 2 (duas) horas.

EDITAL



ESTADO DO MARANHÃO
PREFEITURA MUNICIPAL DE PINDARÉ MIRIM
SECRETARIA MUNICIPAL DE ADMINISTRAÇÃO



- 12.5. Somente haverá a necessidade de comprovação do preenchimento de requisitos mediante apresentação dos documentos originais ou cópias autenticadas quando houver dúvida em relação à integridade do documento digital.
 - 12.5.1. Os originais ou cópias autenticadas, caso sejam solicitados, deverão ser encaminhados para a Comissão Permanente de Licitação, situada no endereço indicado no rodapé deste edital.
- 12.6. Após a entrega dos documentos para habilitação, não será permitida a substituição ou a apresentação de novos documentos, salvo em sede de diligência, para (Lei 14.133/21, art. 64)
 - 12.6.1. complementação de informações acerca dos documentos já apresentados pelos licitantes e desde que necessária para apurar fatos existentes à época da abertura do certame; e
 - 12.6.2. atualização de documentos cuja validade tenha expirado após a data de recebimento das propostas;
- 12.7. Não serão aceitos documentos de habilitação com indicação de CNPJ/CPF diferentes, salvo aqueles legalmente permitidos.
- 12.8. Se o licitante for a matriz, todos os documentos deverão estar em nome da matriz, e se o licitante for a filial, todos os documentos deverão estar em nome da filial, exceto aqueles documentos que, pela própria natureza, comprovadamente, forem emitidos somente em nome da matriz.
- 12.9. Na análise dos documentos de habilitação, a comissão de contratação poderá sanar erros ou falhas, que não alterem a substância dos documentos e sua validade jurídica, mediante decisão fundamentada, registrada em ata e acessível a todos, atribuindo-lhes eficácia para fins de habilitação e classificação.
- 12.10. Na hipótese de o licitante não atender às exigências para habilitação, o Agente de Contratação examinará a proposta subsequente e assim sucessivamente, na ordem de classificação, até a apuração de uma proposta que atenda ao presente edital.
- 12.11. Quando permitida a participação de empresas estrangeiras que não funcionem no País, as exigências de habilitação serão atendidas mediante documentos equivalentes, inicialmente apresentados em tradução livre.
 - 12.11.1. Na hipótese de o licitante vencedor ser empresa estrangeira que não funcione no País, para fins de assinatura do contrato ou da ata de registro de preços, os documentos exigidos para a habilitação serão traduzidos por tradutor juramentado no País e apostilados nos termos do disposto no Decreto nº 8.660, de 29 de janeiro de 2016, ou de outro que venha a substituí-lo, ou consularizados pelos respectivos consulados ou embaixadas.
- 12.12. Quando permitida a participação de consórcio de empresas, a habilitação técnica, quando exigida, será feita por meio do somatório dos quantitativos de cada consorciado e, para efeito de habilitação econômico-financeira, quando exigida, será observado o somatório dos valores de cada consorciado.
 - 12.12.1. Se o consórcio não for formado integralmente por microempresas ou empresas de pequeno porte e o termo de referência exigir requisitos de habilitação econômico-financeira, haverá um acréscimo de 10% para o consórcio em relação ao valor exigido para os licitantes individuais.
- 12.13. A existência de restrição relativamente à regularidade fiscal e trabalhista não impede que a licitante qualificada como microempresa ou empresa de pequeno porte seja declarada vencedora, uma vez que atenda a todas as demais exigências do edital.

EDITAL



ESTADO DO MARANHÃO
PREFEITURA MUNICIPAL DE PINDARÉ MIRIM
SECRETARIA MUNICIPAL DE ADMINISTRAÇÃO



- 12.13.1. A declaração do vencedor acontecerá no momento imediatamente posterior à fase de habilitação.
- 12.14. Caso a proposta mais vantajosa seja ofertada por licitante qualificada como microempresa ou empresa de pequeno porte, e uma vez constatada a existência de alguma restrição no que tange à regularidade fiscal e trabalhista, a mesma será convocada para, no prazo de 5 (cinco) dias úteis, após a declaração do vencedor, comprovar a regularização.
 - 12.14.1. O prazo poderá ser prorrogado por igual período, a critério da administração pública, quando requerida pelo licitante, mediante apresentação de justificativa.
- 12.15. A não-regularização fiscal e trabalhista no prazo previsto no subitem anterior acarretará a inabilitação do licitante, sem prejuízo das sanções previstas neste Edital, sendo facultada a convocação dos licitantes remanescentes, na ordem de classificação.
 - 12.15.1. Se, na ordem de classificação, seguir-se outra microempresa, empresa de pequeno porte ou sociedade cooperativa com alguma restrição na documentação fiscal e trabalhista, será concedido o mesmo prazo para regularização.
- 12.16. Havendo necessidade de analisar minuciosamente os documentos exigidos, o Agente de Contratação suspenderá a sessão, informando no “chat” a nova data e horário para a continuidade da mesma
- 12.17. Será inabilitado o licitante que não comprovar sua habilitação, seja por não apresentar quaisquer dos documentos exigidos, ou apresentá-los em desacordo com o estabelecido neste Edital.
- 12.18. Nos itens não exclusivos a microempresas e empresas de pequeno porte, em havendo inabilitação, haverá nova verificação, pelo sistema, da eventual ocorrência do empate ficto, previsto nos artigos 44 e 45 da LC nº 123, de 2006, seguindo-se a disciplina antes estabelecida para aceitação da proposta subsequente.
- 12.19. O licitante provisoriamente vencedor em um item, que estiver concorrendo em outro item, ficará obrigado a comprovar os requisitos de habilitação cumulativamente, especialmente quanto ao capital social ou patrimônio líquido mínimo, quando assim o edital exigir, isto é, somando as exigências do item em que venceu às do item em que estiver concorrendo, e assim sucessivamente, sob pena de inabilitação, além da aplicação das sanções cabíveis.
- 12.20. Constatado o atendimento às exigências de habilitação fixadas no Edital, o licitante será declarado vencedor.

13. DA AMOSTRA

- 13.1. As regras relacionadas a apresentação de amostras são as estabelecidas no Termo de Referência/Projeto Básico, anexo a este Edital.

14. DA VISITA TÉCNICA

- 14.1. As regras relacionadas a visita técnica são as estabelecidas no Termo de Referência, anexo a este Edital.

15. DOS RECURSOS

- 15.1. A interposição de recurso referente ao julgamento das propostas, à habilitação ou inabilitação de licitantes, à anulação ou revogação da licitação, observará o disposto no art. 165 da Lei nº 14.133, de 2021.

EDITAL



ESTADO DO MARANHÃO
PREFEITURA MUNICIPAL DE PINDARÉ MIRIM
SECRETARIA MUNICIPAL DE ADMINISTRAÇÃO



- 15.2. Declarada a vencedora, o Agente de Contratação abrirá prazo não inferior a 10 (dez) minutos, durante o qual qualquer licitante poderá em campo próprio do sistema, manifestar sua intenção de recurso.
 - 15.2.1. a intenção de recorrer deverá ser manifestada imediatamente, sob pena de preclusão;
 - 15.2.2. A falta de manifestação do licitante quanto à intenção de recorrer importará a preclusão desse direito e autoriza o Agente de Contratação a adjudicar o objeto ao licitante vencedor.
- 15.3. A licitante que manifestar a intenção de recurso deverá registrar as razões do recurso, em campo próprio do sistema, no prazo de 3 (três) dias úteis, ficando as demais licitantes, desde logo, intimadas a apresentar contrarrazões, também via sistema, em igual prazo, que começará a correr na data de intimação pessoal ou de divulgação da interposição do recurso.
 - 15.3.1. O prazo para apresentação das razões recursais será iniciado na data de intimação ou de lavratura da ata de habilitação ou inabilitação
 - 15.3.2. Na hipótese de adoção da inversão de fases prevista no § 1º do art. 17 da Lei nº 14.133, de 2021, o prazo para apresentação das razões recursais será iniciado na data de intimação da ata de julgamento.
- 15.4. O recurso será dirigido à autoridade que tiver editado o ato ou proferido a decisão recorrida, a qual poderá reconsiderar sua decisão no prazo de 3 (três) dias úteis, ou, nesse mesmo prazo, encaminhar recurso para a autoridade superior, a qual deverá proferir sua decisão no prazo de 10 (dez) dias úteis, contado do recebimento dos autos.
- 15.5. Os recursos interpostos fora do prazo não serão conhecidos.
- 15.6. O recurso e o pedido de reconsideração terão efeito suspensivo do ato ou da decisão recorrida até que sobrevenha decisão final da autoridade competente
- 15.7. O acolhimento do recurso implicará a invalidação apenas dos atos insuscetíveis de aproveitamento.
- 15.8. Os autos do processo permanecerão com vista franqueada aos interessados no sítio eletrônico com endereço no preâmbulo deste instrumento.

16. DO REGISTRO DE PREÇOS

- 16.1. O órgão gerenciador pela presente contratação é aquele informado no preâmbulo do presente edital e é responsável pela condução do conjunto de procedimentos para registro de preços e gerenciamento da Ata de Registro de Preços dele decorrente.
- 16.2. São órgãos participantes os órgãos ou entidades da administração pública que participam dos procedimentos iniciais do Sistema de Registro de Preços e integram a Ata de Registro de Preços.
- 16.3. Os órgãos e entidades que não participaram do registro de preços, quando desejarem fazer uso da Ata de Registro de Preços, deverão consultar o Órgão Gerenciador para manifestação sobre a possibilidade de adesão, respeitando-se os limites estabelecidos na legislação vigente.
- 16.4. Após a autorização do órgão gerenciador, o órgão não participante deverá efetivar a aquisição ou contratação solicitada em até 90 (noventa) dias.
 - 16.4.1. O órgão gerenciador poderá autorizar, excepcional e justificadamente, a prorrogação deste prazo, respeitado o prazo de vigência da Ata, quando solicitada pelo órgão não participante.
- 16.5. Caberá ao fornecedor beneficiário da Ata de Registro de Preços, observadas as condições nela estabelecidas, optar pela aceitação ou não da contratação decorrente de adesão, desde que não prejudique as obrigações presentes e futuras decorrentes da Ata, assumidas com o órgão gerenciador e órgãos participantes.

EDITAL



ESTADO DO MARANHÃO
PREFEITURA MUNICIPAL DE PINDARÉ MIRIM
SECRETARIA MUNICIPAL DE ADMINISTRAÇÃO



- 16.6. Homologado o resultado da licitação, terá o adjudicatário o prazo de 05 (cinco) dias, contados a partir da data de sua convocação, para assinar a Ata de Registro de Preços, cujo prazo de validade encontra-se nela fixado, sob pena de decair do direito à contratação, sem prejuízo das sanções previstas neste Edital.
 - 16.6.1. O prazo estabelecido no subitem anterior para assinatura da Ata de Registro de Preços poderá ser prorrogado uma única vez, por igual período, quando solicitado pelo(s) licitante(s) vencedor(s), durante o seu transcurso, e desde que devidamente aceito
 - 16.6.2. A assinatura deverá ser feita, preferencialmente, pessoalmente pelo representante legal da licitante na sede da Prefeitura Municipal.
 - 16.6.2.1. Alternativamente à convocação para comparecer à Prefeitura Municipal para a assinatura, a Administração poderá encaminhá-la para assinatura via endereço eletrônico de e-mail, que deverá ser devolvida em original, mediante correspondência postal com aviso de recebimento (AR) para o endereço constante do rodapé do presente.
 - 16.6.2.2. Considerar-se-á, para fins de contagem do prazo da assinatura, a data da postagem da Ata de Registro de preço.
 - 16.6.2.3. Poderá ainda ser assinada eletronicamente através de certificado digital, por processo de certificação disponibilizada pela ICP-Brasil, nos termos da Medida Provisória nº 2.200-2, de 24 de agosto de 2001, serão recebidos e presumidos verdadeiros em relação aos signatários.
 - 16.6.3. É facultada ao órgão gerenciador, quando a convocada não assinar a Ata de Registro de Preços no prazo e condições estabelecidos, convocar as licitantes remanescentes, na ordem de classificação, para fazê-lo em igual prazo.
- 16.7. A recusa injustificada em assinar a Ata de Registro de Preços dentro do prazo assinalado no item anterior, ensejará a aplicação das penalidades legalmente estabelecidas.
- 16.8. Serão formalizadas tantas Atas de Registro de Preços quanto necessárias para o registro de todos os itens constantes no Termo de Referência/Projeto Básico, com a indicação do licitante vencedor, a descrição do(s) item(ns), as respectivas quantidades, preços registrados e demais condições.
- 16.9. A existência de preços registrados não obriga a Administração a contratar, facultando-se a realização de licitação específica para a aquisição pretendida, assegurada preferência ao fornecedor registrado em igualdade de condições.
- 16.10. O prazo de validade da Ata de Registro de Preços será de 1 (um) ano, contado a partir do primeiro dia útil subsequente à sua assinatura, podendo ser prorrogada por igual período, mediante a anuência do fornecedor, desde que comprovado o preço vantajoso.
- 16.11. A Ata de Registro de Preços, decorrente desta licitação, será cancelada, automaticamente, por decurso do prazo de sua vigência.
- 16.12. A Ata de Registro de Preços será divulgada no Portal Nacional de Contratações Públicas (PNCP) e disponibilizada durante sua vigência.

17. DA FORMAÇÃO DO CADASTRO DE RESERVA

- 17.1. Após a homologação da licitação, será incluído na ata, na forma de anexo, o registro:
 - 17.1.1. dos licitantes que aceitarem cotar o objeto com preço igual ao do adjudicatário, observada a classificação na licitação; e
 - 17.1.2. dos licitantes que mantiverem sua proposta original

EDITAL



ESTADO DO MARANHÃO
PREFEITURA MUNICIPAL DE PINDARÉ MIRIM
SECRETARIA MUNICIPAL DE ADMINISTRAÇÃO



- 17.2. Será respeitada, nas contratações, a ordem de classificação dos licitantes ou fornecedores registrados na ata.
- 17.2.1. A apresentação de novas propostas na forma deste item não prejudicará o resultado do certame em relação ao licitante mais bem classificado.
- 17.2.2. Para fins da ordem de classificação, os licitantes ou fornecedores que aceitarem cotar o objeto com preço igual ao do adjudicatário antecederão aqueles que mantiverem sua proposta original.
- 17.3. A habilitação dos licitantes que comporão o cadastro de reserva será efetuada quando houver necessidade de contratação dos licitantes remanescentes, nas seguintes hipóteses:
- 17.3.1. quando o licitante vencedor não assinar a ata de registro de preços no prazo e nas condições estabelecidos no edital; ou
- 17.3.2. quando houver o cancelamento do registro do fornecedor ou do registro de preços, nas hipóteses previstas nos art. 28 e art. 29 do Decreto nº 11.462/23.
- 17.4. Na hipótese de nenhum dos licitantes que aceitaram cotar o objeto com preço igual ao do adjudicatário concordar com a contratação nos termos em igual prazo e nas condições propostas pelo primeiro classificado, a Administração, observados o valor estimado e a sua eventual atualização na forma prevista no edital, poderá:
- 17.4.1. convocar os licitantes que mantiveram sua proposta original para negociação, na ordem de classificação, com vistas à obtenção de preço melhor, mesmo que acima do preço do adjudicatário; ou
- 17.4.2. adjudicar e firmar o contrato nas condições ofertadas pelos licitantes remanescentes, observada a ordem de classificação, quando frustrada a negociação de melhor condição.

18. DAS INFRAÇÕES ADMINISTRATIVAS E SANÇÕES

- 18.1. Comete infração administrativa, nos termos da lei, o licitante que, com dolo ou culpa:
- 18.1.1. deixar de entregar a documentação exigida para o certame ou não entregar qualquer documento que tenha sido solicitado pelo Agente de Contratação durante o certame;
- 18.1.2. salvo em decorrência de fato superveniente devidamente justificado, não manter a proposta em especial quando:
- 18.1.2.1. não enviar a proposta adequada ao último lance ofertado ou após a negociação;
- 18.1.2.2. recusar-se a enviar o detalhamento da proposta quando exigível;
- 18.1.2.3. pedir para ser desclassificado quando encerrada a etapa competitiva; ou
- 18.1.2.4. deixar de apresentar amostra;
- 18.1.2.5. apresentar proposta ou amostra em desacordo com as especificações do edital;
- 18.1.3. não celebrar o contrato ou não entregar a documentação exigida para a contratação, quando convocado dentro do prazo de validade de sua proposta;
- 18.1.3.1. recusar-se, sem justificativa, a assinar o contrato ou a ata de registro de preço, ou a aceitar ou retirar o instrumento equivalente no prazo estabelecido pela Administração;
- 18.1.4. apresentar declaração ou documentação falsa exigida para o certame ou prestar declaração falsa durante a licitação
- 18.1.5. fraudar a licitação
- 18.1.6. comportar-se de modo inidôneo ou cometer fraude de qualquer natureza, em especial quando:
- 18.1.6.1. agir em conluio ou em desconformidade com a lei;

EDITAL



ESTADO DO MARANHÃO
PREFEITURA MUNICIPAL DE PINDARÉ MIRIM
SECRETARIA MUNICIPAL DE ADMINISTRAÇÃO



- 18.1.6.2. induzir deliberadamente a erro no julgamento;
- 18.1.6.3. apresentar amostra falsificada ou deteriorada;
- 18.1.7. praticar atos ilícitos com vistas a frustrar os objetivos da licitação
- 18.1.8. praticar ato lesivo previsto no art. 5º da Lei nº 12.846, de 2013.
- 18.2. Com fulcro na Lei nº 14.133, de 2021, a Administração poderá, garantida a prévia defesa, aplicar aos licitantes e/ou adjudicatários as seguintes sanções, sem prejuízo das responsabilidades civil e criminal:
 - 18.2.1. advertência;
 - 18.2.2. multa;
 - 18.2.3. impedimento de licitar e contratar e
 - 18.2.4. declaração de inidoneidade para licitar ou contratar, enquanto perdurarem os motivos determinantes da punição ou até que seja promovida sua reabilitação perante a própria autoridade que aplicou a penalidade.
- 18.3. Na aplicação das sanções serão considerados:
 - 18.3.1. a natureza e a gravidade da infração cometida.
 - 18.3.2. as peculiaridades do caso concreto
 - 18.3.3. as circunstâncias agravantes ou atenuantes
 - 18.3.4. os danos que dela provierem para a Administração Pública
 - 18.3.5. a implantação ou o aperfeiçoamento de programa de integridade, conforme normas e orientações dos órgãos de controle.
- 18.4. A multa será recolhida em percentual de 0,5% a 30% incidente sobre o valor do contrato licitado, recolhida no prazo máximo de 10 (dez) dias úteis, a contar da comunicação oficial.
 - 18.4.1. Para as infrações previstas nos itens 20.1.1, 20.1.2 e 20.1.3, a multa será de 0,5% a 15% do valor do contrato licitado.
 - 18.4.2. Para as infrações previstas nos itens 20.1.4, 20.1.5, 20.1.6, 20.1.7 e 20.1.8, a multa será de 15% a 30% do valor do contrato licitado.
- 18.5. As sanções de advertência, impedimento de licitar e contratar e declaração de inidoneidade para licitar ou contratar poderão ser aplicadas, cumulativamente ou não, à penalidade de multa.
- 18.6. Na aplicação da sanção de multa será facultada a defesa do interessado no prazo de 15 (quinze) dias úteis, contado da data de sua intimação.
- 18.7. A sanção de impedimento de licitar e contratar será aplicada ao responsável em decorrência das infrações administrativas relacionadas nos itens 20.1.1, 20.1.2 e 20.1.3, quando não se justificar a imposição de penalidade mais grave, e impedirá o responsável de licitar e contratar no âmbito desta Administração Pública direta e indireta, pelo prazo máximo de 3 (três) anos.
- 18.8. Poderá ser aplicada ao responsável a sanção de declaração de inidoneidade para licitar ou contratar, em decorrência da prática das infrações dispostas nos itens 18.1.4, 18.1.5, 18.1.6, 18.1.7 e 18.1.8, bem como pelas infrações administrativas previstas nos itens 18.1.1, 18.1.2 e 18.1.3 que justifiquem a imposição de penalidade mais grave que a sanção de impedimento de licitar e contratar, cuja duração observará o prazo previsto no art. 156, §5º, da Lei nº 14.133/2021.
- 18.9. A recusa injustificada do adjudicatário em assinar o contrato ou a ata de registro de preço, ou em aceitar ou retirar o instrumento equivalente no prazo estabelecido pela Administração, descrita no item 18.1.3, caracterizará o descumprimento total da obrigação assumida e o sujeitará às penalidades e à imediata perda da garantia de proposta em favor desta Administração.

EDITAL



ESTADO DO MARANHÃO
PREFEITURA MUNICIPAL DE PINDARÉ MIRIM
SECRETARIA MUNICIPAL DE ADMINISTRAÇÃO



- 18.10. A apuração de responsabilidade relacionadas às sanções de impedimento de licitar e contratar e de declaração de inidoneidade para licitar ou contratar demandará a instauração de processo de responsabilização a ser conduzido por comissão composta por 2 (dois) ou mais servidores estáveis, que avaliará fatos e circunstâncias conhecidos e intimará o licitante ou o adjudicatário para, no prazo de 15 (quinze) dias úteis, contado da data de sua intimação, apresentar defesa escrita e especificar as provas que pretenda produzir.
- 18.11. Caberá recurso no prazo de 15 (quinze) dias úteis da aplicação das sanções de advertência, multa e impedimento de licitar e contratar, contado da data da intimação, o qual será dirigido à autoridade que tiver proferido a decisão recorrida, que, se não a reconsiderar no prazo de 5 (cinco) dias úteis, encaminhará o recurso com sua motivação à autoridade superior, que deverá proferir sua decisão no prazo máximo de 20 (vinte) dias úteis, contado do recebimento dos autos.
- 18.12. Caberá a apresentação de pedido de reconsideração da aplicação da sanção de declaração de inidoneidade para licitar ou contratar no prazo de 15 (quinze) dias úteis, contado da data da intimação, e decidido no prazo máximo de 20 (vinte) dias úteis, contado do seu recebimento.
- 18.13. O recurso e o pedido de reconsideração terão efeito suspensivo do ato ou da decisão recorrida até que sobrevenha decisão final da autoridade competente.
- 18.14. A aplicação das sanções previstas neste edital não exclui, em hipótese alguma, a obrigação de reparação integral dos danos causados a essa Administração.

19. DOS ESCLARECIMENTOS E DA IMPUGNAÇÃO AO EDITAL

- 19.1. Até 3 (três) dias úteis antes da data fixada para abertura da sessão pública, qualquer pessoa, física ou jurídica, poderá impugnar o ato convocatório deste procedimento de contratação mediante petição a ser enviada para o endereço eletrônico descrito no preâmbulo do presente edital ou através de campo próprio do sistema.
- 19.2. A resposta à impugnação ou ao pedido de esclarecimento será divulgada em sítio eletrônico oficial no prazo de até 3 (três) dias úteis, limitado ao último dia útil anterior à data da abertura do certame.
- 19.3. Acolhida a impugnação contra este Edital, será designada nova data para a realização do certame, exceto quando, inquestionavelmente, a alteração não afetar a formulação das propostas.
- 19.4. Para a resposta dos esclarecimentos e o julgamento das impugnações o Agente de Contratação será auxiliado pelo setor técnico competente.
- 19.5. As impugnações e pedidos de esclarecimentos não suspendem os prazos previstos no certame.
 - 19.5.1. A concessão de efeito suspensivo à impugnação é medida excepcional e deverá ser motivada pelo Agente de Contratação, nos autos do processo de licitação.
- 19.6. As respostas aos pedidos de esclarecimentos serão divulgadas no mural da plataforma utilizada para realização do certame através do endereço <https://www.licitapindaremirim.com.br/> e vincularão os participantes e a Administração.

20. DISPOSIÇÕES GERAIS

- 20.1. Será divulgada ata da sessão pública no sistema eletrônico.
- 20.2. A Autoridade Competente do Órgão Requisitante compete anular este procedimento de contratação por ilegalidade, de ofício ou por provocação de qualquer pessoa, e revogar o certame por considerá-lo inoportuno ou inconveniente diante de fato superveniente, mediante ato escrito e fundamentado.

EDITAL



ESTADO DO MARANHÃO
PREFEITURA MUNICIPAL DE PINDARÉ MIRIM
SECRETARIA MUNICIPAL DE ADMINISTRAÇÃO



- 20.2.1. A anulação do procedimento de contratação induz à extinção do contrato.
- 20.2.2. As licitantes não terão direito à indenização em decorrência da anulação do procedimento licitatório, ressalvado o direito do contratado de boa-fé de ser ressarcido pelos encargos que tiver suportado no cumprimento do contrato.
- 20.3. O Agente de Contratação poderá solicitar parecer de técnicos pertencentes ao quadro de pessoal desta Prefeitura Municipal ou, ainda, de pessoas físicas ou jurídicas estranhas a ela, para orientar sua decisão.
- 20.4. Na contagem dos prazos estabelecidos neste edital e seus anexos, excluir-se-á o dia do início e incluir-se-á o do vencimento. Só se iniciam e vencem os prazos em dias de expediente desta Prefeitura.
- 20.5. O Agente de Contratação ou à Autoridade Superior, no interesse da Administração, poderá relevar omissões puramente formais, desde que não comprometam a proposta, a legislação vigente e a lisura desta Licitação, reservando-se o direito de promover diligências destinadas a esclarecer ou a complementar a instrução do processo, em qualquer fase da licitação, vedada a inclusão posterior de documento ou informação que deveria constar no ato da Sessão Pública.
- 20.6. As normas que disciplinam este procedimento de contratação serão sempre interpretadas em favor da ampliação da disputa entre os proponentes, desde que não comprometam o interesse da Administração, a finalidade e a segurança da contratação.
- 20.7. Em caso de discrepância entre os anexos e o Edital prevalecerá a redação deste.
- 20.8. Em se tratando de certame que seja para aquisição de bens de natureza divisível, que possua cota de até vinte e cinco por cento do objeto para a contratação de microempresas e empresas de pequeno porte:
 - 20.8.1. Na hipótese de não haver vencedor para a cota reservada, esta poderá ser adjudicada ao vencedor da cota principal ou, diante de sua recusa, aos licitantes remanescentes, desde que pratiquem o preço do primeiro colocado da cota principal.
 - 20.8.2. Se a mesma empresa vencer a cota reservada e a cota principal, a contratação das cotas deverá ocorrer pelo menor preço.
 - 20.8.3. Nas licitações por Sistema de Registro de Preço ou por entregas parceladas, será priorizado de aquisição dos produtos das cotas reservadas, ressalvados os casos em que a cota reservada for inadequada para atender as quantidades ou as condições do pedido, justificadamente.
- 20.9. Os documentos eletrônicos produzidos com a utilização de processo de certificação disponibilizado pela ICP-Brasil, nos termos da Medida Provisória nº 2.200-2, de 24 de agosto de 2001, serão recebidos e presumidos verdadeiros em relação aos signatários.
- 20.10. Não havendo expediente ou ocorrendo qualquer fato superveniente que impeça a realização do certame na data marcada, a Sessão será automaticamente transferida para o primeiro dia útil subsequente, no mesmo horário anteriormente estabelecido, desde que não haja comunicação do Agente de Contratação em contrário.
- 20.11. Aplicam-se às cooperativas enquadradas na situação do art. 34 da Lei nº 11.488, de 15 de junho de 2007, todas as disposições relativas às MICROEMPRESAS e EMPRESAS DE PEQUENO PORTE.
- 20.12. Os casos omissos serão decididos pelo Agente de Contratação em conformidade com as disposições constantes das Leis no preâmbulo deste Edital e demais normas pertinentes.
- 20.13. Para quaisquer questões judiciais oriundas do presente Edital, fica eleito o Foro da Comarca de Pindaré-Mirim - MA, com exclusão de qualquer outro, por mais privilegiado que seja.
- 20.14. Este Edital será fornecido a qualquer interessado, através dos sítios <https://www.licitapindaremirim.com.br/> e www.pindaremirim.ma.gov.br.

EDITAL



ESTADO DO MARANHÃO
PREFEITURA MUNICIPAL DE PINDARÉ MIRIM
SECRETARIA MUNICIPAL DE ADMINISTRAÇÃO



- 20.15. Os licitantes ficam informados sobre os termos da Lei nº 12.846, de 1º de agosto de 2013 (Lei Anticorrupção), que dispõe sobre a responsabilização administrativa e civil de pessoas jurídicas pela prática de atos lesivos contra a Administração Pública, em especial, ao constante no art. 5.º, inciso IV, correspondente aos procedimentos licitatórios, indicando que qualquer indício de conluio, ou de outra forma de fraude ao certame, implicará aos envolvidos as penalidades previstas no mencionado diploma legal.

21. ANEXOS

Anexo I	Projeto Básico
Anexo II	Termo de Referência
Anexo III	Modelo de Proposta de Preços
Anexo IV	Minuta da Ata de Registro de Preços
Anexo V	Minuta do Termo de Contrato

Pindaré-Mirim - MA, 03 de junho de 2026.

Edson de Sousa Pereira
Secretário Municipal de Administração
Portaria nº 002/2026

EDITAL



ESTADO DO MARANHÃO
PREFEITURA MUNICIPAL DE PINDARÉ MIRIM
SECRETARIA MUNICIPAL DE ADMINISTRAÇÃO



ANEXO I - PROJETO BÁSICO

Arquivos em Anexo...

EDITAL



ESTADO DO MARANHÃO
PREFEITURA MUNICIPAL DE PINDARÉ MIRIM
SECRETARIA MUNICIPAL DE ADMINISTRAÇÃO



ANEXO II - TERMO DE REFERÊNCIA

TERMO DE REFERÊNCIA

OBRAS E SERVIÇOS DE ENGENHARIA, LEI 14.133/2021.

1. DO OBJETO

- 1.1. O presente Termo de Referência visa **Registro de Preços para eventual e futura contratação de empresa para pavimentação em TSD no Município de Pindaré Mirim/MA**, conforme tabela, condições e exigências estabelecidas neste instrumento.
- 1.2. Os serviços objeto desta contratação são caracterizados como comuns, conforme justificativa constante do Estudo Técnico Preliminar.

2. ESPECIFICAÇÕES E ESTIMATIVA DE CONSUMO

- 2.1. O custo estimado total da contratação é de **R\$ 7.877.503,42 (Sete milhões, oitocentos e setenta e sete mil, quinhentos e três reais e quarenta e dois centavos)** conforme custos unitários descritos na tabela abaixo.

		PLANILHA ORÇAMENTÁRIA								
		OBRA:	Pavimentação com Tratamento superficial duplo			DATA:	30/03/2026	BDI:	29,77%	
		DESCRIÇÃO:	Pavimentação com Tratamento superficial duplo no município de Pindaré Mirim - MA			FORTE	VERSÃO	HORA	PRE	
		LOCAL:	Sede e povoados - Pindaré Mirim - MA			ORÇ HOVD	2026/02 COM DESONERAÇÃO	0,00%	0,00%	
						SINAPI	2026/02 COM DESONERAÇÃO	80,31%	58,86%	
						Composições Próprias	PROPRIA	0,00%	0,00%	
ITEM	CÓDIGO	DESCRIÇÃO	FORTE	UND	QTD.	PREÇO UNITÁRIO R\$	PREÇO TOTAL R\$			
1	SERVIÇOS INICIAIS							R\$ 160.132,40		
1.1	103689	FORNECIMENTO E INSTALAÇÃO DE PLACA DE OBRA COM CHAPA GALVANIZADA E ESTRUTURA DE MADEIRA. AF 03/2022 PS	SINAPI	M2	6,00	R\$ 464,12	R\$ 2.784,72			
1.2	COM-91066928	MOBILIZAÇÃO EM CANTEIRO - MA UINA PESADA TERRAPLENAGEM (UN)	Composições Próprias	UN	2,00	R\$ 13.000,00	R\$ 26.000,00			
1.3	CP-01	ADMINISTRAÇÃO LOCAL DA OBRA	Composições Próprias	MÊS	6,00	R\$ 20.641,28	R\$ 123.847,68			
1.4	INS-938200	BARRAÇÃO DE OBRA PARA ALOJAMENTO/ESCRITÓRIO, PISO EM PINHO 3A, PAREDES EM COMPENSADO 10MM, COBERTURA EM TELHA FIBROCIMENTO 6MM, INCLUSO INSTALAÇÕES ELÉTRICAS E ES UADRIAS. REAPROVEITADO 5 VEZES	Composições Próprias	M2	30,00	R\$ 250,00	R\$ 7.500,00			
2	TERRAPLANAGEM							R\$ 795.900,00		
2.1	72961	REGULARIZAÇÃO E COMPACTAÇÃO DE SUBLEITO ATE 20 CM DE ESPESSURA	Composições Próprias	m2	60.000,00	R\$ 1,45	R\$ 87.000,00			
2.2	101124	ESCAVAÇÃO HORIZONTAL, INCLUINDO CARGA E DESCARGA EM SOLO DE 1A CATEGORIA COM TRATOR DE ESTEIRAS (100HP/LÂMINA: 2,19M3). AF 07/2020	SINAPI	M3	12.000,00	R\$ 14,05	R\$ 168.600,00			
2.3	93589	TRANSPORTE COM CAMINHÃO BASCULANTE DE 10 M3, EM VIA URBANA EM REVESTIMENTO PRIMÁRIO (UNIDADE: M3XKM). AF 02/2026	SINAPI	M3XKM	150.000,00	R\$ 2,81	R\$ 421.500,00			
2.4	100574	ESPALHAMENTO DE MATERIAL COM TRATOR DE ESTEIRAS. AF 09/2024	SINAPI	M3	12.000,00	R\$ 1,38	R\$ 16.560,00			
2.5	96388	CONSTRUÇÃO DE BASE E SUB-BASE PARA PAVIMENTAÇÃO DE SOLO DE COMPORTAMENTO LATERÍTICO (ARENOSO), COM ESPESURA DE 15 CM - EXCLUSIVE ESCAVAÇÃO, CARGA E TRANSPORTE E SOLO. AF 09/2024	SINAPI	M3	12.000,00	R\$ 8,52	R\$ 102.240,00			
3	PAVIMENTAÇÃO							R\$ 2.817.645,48		

EDITAL



ESTADO DO MARANHÃO
PREFEITURA MUNICIPAL DE PINDARÉ MIRIM
SECRETARIA MUNICIPAL DE ADMINISTRAÇÃO



3.1	502592	Impressão - execução com fornecimento de material	ORSE	m2	52.000,00	R\$ 11,01	R\$ 572.520,00
3.2	4011372	Tratamento superficial duplo com banho diluído - brita comercial	SICRO NOVO	m2	52.000,00	R\$ 36,36	R\$ 1.890.720,00
3.3	95426	TRANSPORTE COM CAMINHÃO BASCULANTE DE 18 M3, EM VIA URBANA EM REVESTIMENTO PRIMÁRIO UNIDADE: M3XKM). AF 02/2026	SINAPI	M3XKM	169.572,00	R\$ 2,09	R\$ 354.405,48
4	DRENAGEM						R\$ 1.895.400,00
4.1	94273	ASSENTAMENTO DE GUIA (MEIO-FIO) EM TRECHO RETO, CONFECCIONADA EM CONCRETO PRÉ-FABRICADO, DIMENSÕES 100X15X13X30 CM (COMPRIMENTO X BASE INFERIOR X BASE SUPERIOR X ALTURA). AF 01/2024	SINAPI	M	20.000,00	R\$ 56,47	R\$ 1.129.400,00
4.2	94287	EXECUÇÃO DE SARJETA DE CONCRETO USINADO, MOLDADA IN LOCO EM TRECHO RETO, 30 CM BASE X 10 CM ALTURA. AF 01/2024	SINAPI	M	20.000,00	R\$ 38,30	R\$ 766.000,00
5	SERVIÇOS FINAIS						R\$ 401.280,00
5.1	102498	PINTURA DE MEIO-FIO COM TINTA BRANCA A BASE DE CAL (CAIAÇÃO). AF 05/2021	SINAPI	M	20.000,00	R\$ 1,63	R\$ 32.600,00
5.2	COMP-657762	LIMPEZA DA OBRA	Composições Próprias	M2	52.000,00	R\$ 7,09	R\$ 368.680,00
VALOR BDI TOTAL:							R\$ 1.807.145,54
VALOR ORÇAMENTO:							R\$ 6.070.357,88
VALOR TOTAL:							R\$ 7.877.503,42

3. DA FUNDAMENTAÇÃO E DESCRIÇÃO DA NECESSIDADE DA CONTRATAÇÃO

- 3.1. O problema identificado em Pindaré Mirim é o desgaste e a deterioração das vias públicas, que afetam diretamente a segurança e a mobilidade urbana. A condição atual das vias compromete o trânsito seguro de veículos e pedestres, aumentando o risco de acidentes e dificultando o acesso a diferentes áreas da cidade. Essa situação impacta negativamente a qualidade de vida dos cidadãos e a eficiência dos serviços de transporte e logística.
- 3.2. Os principais afetados por esse problema são os moradores de Pindaré Mirim, que enfrentam dificuldades diárias para se deslocar, bem como os serviços de emergência, transporte público e empresas locais que dependem de vias adequadas para suas operações. A percepção geral é de insatisfação e preocupação com a segurança, além de uma demanda crescente por melhorias na infraestrutura urbana.
- 3.3. Resolver esse problema é de interesse público, pois a melhoria das vias públicas trará benefícios significativos, como a redução do tempo de deslocamento, aumento da segurança no trânsito e melhor acesso aos serviços essenciais. Espera-se também um impacto positivo na economia local, com a facilitação do transporte de bens e serviços. O investimento na recuperação das vias deve ser justificado pelo potencial de melhorar a eficiência urbana e a qualidade de vida dos cidadãos, alinhando-se ao interesse público e ao uso responsável dos recursos.
- 3.4. Mais detalhes quando a fundamentação da presente contratação encontra-se pormenorizada em Tópico específico dos Estudos Técnicos Preliminares, apêndice deste Termo de Referência.

4. DO ALINHAMENTO COM O PLANEJAMENTO DA ORGANIZAÇÃO

- 4.1. A Prefeitura Municipal de Pindaré Mirim optou pela não elaboração do Plano Anual de Contratações, por essa razão a presente demanda não possui alinhamento com o planejamento da organização.

5. DESCRIÇÃO DA SOLUÇÃO E ESPECIFICAÇÃO DOS SERVIÇOS

EDITAL



ESTADO DO MARANHÃO
PREFEITURA MUNICIPAL DE PINDARÉ MIRIM
SECRETARIA MUNICIPAL DE ADMINISTRAÇÃO



- 5.1. A descrição da solução como um todo considerado o ciclo de vida do objeto e especificação do serviço encontra-se pormenorizada em tópico específico dos Estudos Técnicos Preliminares, apêndice deste Termo de Referência.

6. REQUISITOS DA CONTRATAÇÃO

- 6.1. Os requisitos da contratação, como critérios de sustentabilidade, encontram-se pormenorizada em tópico específico dos Estudos Técnicos Preliminares, apêndice deste Termo de Referência.

7. DA VISTORIA

- 7.1. A avaliação prévia do local de execução dos serviços é imprescindível para o conhecimento pleno das condições e peculiaridades do objeto a ser contratado, sendo assegurado ao interessado o direito de realização de vistoria prévia, acompanhado por servidor designado para esse fim, de segunda à sexta-feira, das 08:00hrs horas às 18:00hrs.
- 7.2. Serão disponibilizados data e horário diferentes aos interessados em realizar a vistoria prévia.
- 7.3. Para a vistoria, o representante legal da empresa ou responsável técnico deverá estar devidamente identificado, apresentando documento de identidade civil e documento expedido pela empresa comprovando sua habilitação para a realização da vistoria.
- 7.4. Caso o licitante opte por não realizar a vistoria, deverá prestar declaração formal assinada pelo responsável técnico do licitante acerca do conhecimento pleno das condições e peculiaridades da contratação.
- 7.5. A não realização da vistoria não poderá embasar posteriores alegações de desconhecimento das instalações, dúvidas ou esquecimentos de quaisquer detalhes dos locais da prestação dos serviços, devendo o contratado assumir os ônus dos serviços decorrentes.

8. GARANTIA DA PROPOSTA

- 8.1. Garantia de Proposta: O licitante interessado em participar da presente licitação, deverá apresentar juntamente com a proposta garantia em valor correspondente a 1% (um por cento) do valor da licitação, podendo o proponente optar pelas seguintes modalidades:
- 8.2. Caução em dinheiro juntamente com o comprovante de pagamento da mesma
- 8.3. Títulos da Dívida Pública, emitidos sob a forma escritural, mediante registro em sistema centralizado de liquidação e de custódia autorizado pelo Banco Central do Brasil e avaliados pelos seus valores econômicos, conforme definido pelo Ministério da Fazenda
- 8.4. Seguro Garantia.
- 8.5. Fiança Bancária
- 8.6. Caso a licitante opte pela caução em dinheiro, deverá o valor ser depositado em nome da Prefeitura Municipal de Pindaré Mirim - MA, no **Banco do Brasil, Agência nº 2449-X, Conta Corrente nº 64079-4, Contra Tributos.**

EDITAL



ESTADO DO MARANHÃO
PREFEITURA MUNICIPAL DE PINDARÉ MIRIM
SECRETARIA MUNICIPAL DE ADMINISTRAÇÃO



9. DA SUBCONTRATAÇÃO

9.1. Não é admitida a subcontratação do objeto contratual.

10. DAS MICRO E PEQUENAS EMPRESAS

10.1. Em conformidade com a Lei Complementar 123, de 14 de dezembro de 2006, em seu artigo 48, incisos I e III, alterados pela Lei Complementar 147, de 07 de agosto de 2014, esta licitação terá:

10.1.1. Na licitação, deverá ser assegurada, como critério de desempate, preferência de contratação para as microempresas e empresas de pequeno porte, que ofertar lance até 5% (cinco por cento) superior ao melhor lance, nos termos do §2º do art. 44 da LC 123/2006;

10.1.2. Na licitação, deverá ser assegurado a prioridade de contratação para as microempresas e empresas de pequeno porte sediadas no **ÂMBITO LOCAL ou REGIONAL**, até o limite de 10% (dez por cento) do melhor preço válido, nos termos do §3º do art. 48 da LC 123/2006, para fomento do comércio local/regional e promoção do desenvolvimento econômico e social.

10.2. **Em observância ao artigo 49, incisos II e III, da Lei Complementar nº 123/2006, considerando que não havendo no mínimo 03 (três) fornecedores competitivos enquadrados como microempresas ou empresas de pequeno porte sediados local ou regionalmente e capazes de cumprir as exigências estabelecidas no instrumento convocatório, no presente procedimento não aplicado os benefícios do art. 48 da Lei Complementar 123/2006.**

11. DA VIGÊNCIA CONTRATUAL

11.1. O prazo de vigência da contratação é de **conforme cronograma** contados do início da vigência que consta descrita no instrumento contratual, na forma do artigo 105 da Lei nº 14.133, de 2021.

11.2. Havendo necessidade o contratado é obrigado a aceitar, nas mesmas condições contratuais, os acréscimos ou supressões que se fizerem necessários, até o limite de 25% (vinte e cinco por cento) do valor inicial atualizado do contrato.

11.3. O instrumento contratual oferecerá maior detalhamento das regras que serão aplicadas em relação à vigência da contratação.

12. FORMA E CRITÉRIOS DE SELEÇÃO DO FORNECEDOR E FORMA DE EXECUÇÃO

Forma de seleção e critério de julgamento da proposta:

12.1. O fornecedor será selecionado por meio da realização de procedimento de **[LICITAÇÃO]**, na modalidade **[CONCORRÊNCIA ELETRÔNICA]**, com adoção do critério de julgamento pelo **[MENOR PREÇO]**.

Forma de execução:

12.2. O serviço objeto será **[CONFORME CRONOGRAMA FÍSICO FINANCEIRO]**.

13. PROPOSTA DE PREÇOS

EDITAL



ESTADO DO MARANHÃO
PREFEITURA MUNICIPAL DE PINDARÉ MIRIM
SECRETARIA MUNICIPAL DE ADMINISTRAÇÃO



- 13.1. Os preços propostos deverão incluir todos os custos diretos e indiretos, inclusive os resultantes da incidência de quaisquer fretes, impostos, taxas, contribuições ou obrigações trabalhistas, fiscal e previdenciário a que estiver sujeito, e demais custos que incidam, direta ou indiretamente, na execução do objeto a ser contratado;
- 13.2. A proposta de preço deverá conter a discriminação detalhada dos serviços ofertados, quantidade solicitada, o valor unitário (numérico), valor total (numérico e por extenso), prazo de validade da proposta de no mínimo 90 (noventa) dias e prazo de execução dos serviços.
- 13.3. A licitante classificada provisoriamente em primeiro lugar deverá encaminhar a proposta de preço adequada ao último lance, acompanhada dos seguintes documentos:
 - 13.3.1. Planilha de Custos e Formação de Preços:
 - 13.3.1.1. Na composição dos preços unitários o licitante deverá apresentar discriminadamente as parcelas relativas à mão de obra, materiais, equipamentos e serviços;
 - 13.3.1.2. Nos preços cotados deverão estar incluídos custos operacionais, encargos previdenciários, trabalhistas, tributários, comerciais e quaisquer outros que incidam direta ou indiretamente na execução do objeto e todos os insumos que os compõem, tais como despesas com impostos, taxas, fretes, seguros e quaisquer outros que incidam na contratação do objeto;
 - 13.3.1.3. Todos os dados informados pelo licitante em sua planilha deverão refletir com fidelidade os custos especificados e a margem de lucro pretendida;
 - 13.3.1.4. Não se admitirá, na proposta de preços, custos identificados mediante o uso da expressão "verba" ou de unidades genéricas.
 - 13.3.2. Benefícios e Despesas Indiretas - BDI, detalhando todos os seus componentes, inclusive em forma percentual.
 - 13.3.3. Considerar-se-á inexequível a proposta que não possa ter demonstrado sua viabilidade por meio de documentação que comprove que os custos envolvidos na contratação são coerentes com os de mercado do objeto deste procedimento de contratação.
 - 13.3.4. No caso de bens e serviços em geral, serão consideradas inexequíveis as propostas cujos valores forem inferiores a 75% (setenta e cinco por cento) do valor orçado pela Administração.
 - 13.3.5. (nos casos de descontos iguais ou maiores à 25% do valor máximo aceitável) composição de custos unitários acompanhado das notas fiscais de entrada. A não apresentação dos aludidos acarretará na desclassificação da proposta.
 - 13.3.6. Todos os documentos que não possuírem, datas de validade em seu corpo, não poderão ter data de expedição superior a 30 (Trinta) dias de expedição (Certidão Simplificada, Certidão Específica e Certidão de Falência e Recuperação Judicial, Cartão CNPJ), todos

EDITAL



ESTADO DO MARANHÃO
PREFEITURA MUNICIPAL DE PINDARÉ MIRIM
SECRETARIA MUNICIPAL DE ADMINISTRAÇÃO



os documentos que comprove a habilitação da empresa deverão ser emitidos antes da abertura do certame.

14. EXIGÊNCIAS DE HABILITAÇÃO

14.1. **A HABILITAÇÃO JURÍDICA** será comprovada, mediante a apresentação da seguinte documentação:

- 14.1.1. No caso de empresário individual: inscrição no Registro Público de Empresas Mercantis, a cargo da Junta Comercial da respectiva sede;
- 14.1.2. Em se tratando de microempreendedor individual - MEI: Certificado da Condição de Microempreendedor Individual - CCMEI, cuja aceitação ficará condicionada à verificação da autenticidade no sítio www.portaldoempreendedor.gov.br;
- 14.1.3. No caso de sociedade empresária, ato constitutivo, estatuto ou contrato social em vigor, devidamente registrado na Junta Comercial da respectiva sede;
- 14.1.4. No caso de ser o participante sucursal, filial ou agência, inscrição no Registro Público de Empresas Mercantis onde opera, com averbação no Registro onde tem sede a matriz;
- 14.1.5. No caso de sociedade simples: inscrição do ato constitutivo no Registro Civil das Pessoas Jurídicas do local de sua sede, acompanhada de prova da indicação dos seus administradores;
- 14.1.6. No caso de cooperativa: ata de fundação e estatuto social em vigor, com a ata da assembleia que o aprovou, devidamente arquivado na Junta Comercial ou inscrito no Registro Civil das Pessoas Jurídicas da respectiva sede, bem como o registro de que trata o art. 107 da Lei nº 5.764, de 1971;
- 14.1.7. No caso de empresa ou sociedade estrangeira em funcionamento no País: decreto de autorização;
- 14.1.8. No caso de atividade adstrita a uma legislação específica: ato de registro ou autorização para funcionamento expedido pelo órgão competente.
- 14.1.9. Os documentos acima deverão estar acompanhados de todas as alterações ou da consolidação respectiva.
- 14.1.10. Certidão simplificada e Específica da Junta Comercial do Estado do Maranhão - JUCEMA, para as empresas com sede no Estado do Maranhão, em atendimento ao Decreto Estadual nº 21.048, de 17/02/2005 ou certidão simplificada e Específica da Junta Comercial de outro estado da federação, correspondente à sede da licitante, comprovando sua condição, conforme artigo 1º e 8º da Instrução Normativa nº 103 de 30/04/2007 do Departamento Nacional de Registro do Comércio - DNRC.
- 14.1.11. Certidão específica da Junta Comercial do Estado do Maranhão - JUCEMA, para as empresas com sede no Estado do Maranhão, em atendimento ao Decreto Estadual nº 21.048, de 17/02/2005 ou certidão específica da Junta Comercial de outro estado da federação, correspondente à sede da licitante, comprovando sua condição, conforme

EDITAL



ESTADO DO MARANHÃO
PREFEITURA MUNICIPAL DE PINDARÉ MIRIM
SECRETARIA MUNICIPAL DE ADMINISTRAÇÃO



artigo 1º e 8º da Instrução Normativa nº 103 de 30/04/2007 do Departamento Nacional de Registro do Comércio - DNRC.

14.2. A **REGULARIDADE FISCAL, SOCIAL E TRABALHISTA** será comprovada mediante a apresentação dos seguintes documentos:

- 14.2.1. **Os documentos relativos à regularidade fiscal somente serão exigidos, em momento posterior ao julgamento das propostas, e apenas do licitante mais bem classificado, independente se a fase de habilitação irá ou não anteceder as fases de apresentação de propostas e lances.**
- 14.2.2. Prova de inscrição no Cadastro Nacional de Pessoa Jurídica (CNPJ), através do Comprovante de Inscrição e de Situação Cadastral, emitido pela Secretaria da Receita Federal do Ministério da Fazenda, comprovando possuir situação cadastral ativa para com a Fazenda Federal, ou no Cadastro de Pessoas Físicas, conforme o caso;
- 14.2.3. Prova de inscrição no Cadastro de Contribuintes Estadual, comprovando possuir Inscrição Habilitada no cadastro de contribuintes estadual, ou Prova de Inscrição no Cadastro de Contribuintes Municipal quando se tratar de prestador de serviço.
- 14.2.4. Prova de regularidade com a Fazenda Federal, mediante apresentação de certidão expedida conjuntamente pela Secretaria da Receita Federal do Brasil (RFB) e pela Procuradoria-Geral da Fazenda Nacional (PGFN), referente a todos os créditos tributários federais e à Dívida Ativa da União (DAU) por elas administrados, inclusive aqueles relativos à Seguridade Social, nos termos da Portaria Conjunta nº 1.751, de 02/10/2014, do Secretário da Receita Federal do Brasil e da Procuradora-Geral da Fazenda Nacional;
- 14.2.5. Prova de regularidade com a Fazenda Estadual, relativa ao domicílio ou sede do licitante, mediante a Certidão Negativa ou Positiva com Efeitos de Negativa de Débitos e Certidão Negativa ou Positiva com Efeitos de Negativa de Débitos da Dívida Ativa, expedida pela Secretaria da Fazenda Estadual;
 - 14.2.5.1. Caso o licitante seja considerado isento dos tributos estaduais relacionados ao objeto licitado, deverá comprovar tal condição mediante a apresentação de declaração da Fazenda Estadual do domicílio ou sede do licitante, ou outra equivalente, na forma da lei.
- 14.2.6. Prova de regularidade com a Fazenda Municipal, relativa ao domicílio ou sede do licitante, mediante a Certidão Negativa ou Positiva com Efeitos de Negativa, de Débitos e Certidão Negativa ou Positiva com Efeitos de Negativa de Débitos da Dívida Ativa, expedida pela Secretaria da Fazenda Municipal;
 - 14.2.6.1. Caso o licitante seja considerado isento dos tributos municipais relacionados ao objeto licitado, deverá comprovar tal condição mediante a apresentação de declaração da Fazenda Municipal do domicílio ou sede do licitante, ou outra equivalente, na forma da lei.

EDITAL



ESTADO DO MARANHÃO
PREFEITURA MUNICIPAL DE PINDARÉ MIRIM
SECRETARIA MUNICIPAL DE ADMINISTRAÇÃO



- 14.2.7. Prova de regularidade relativa ao Fundo de Garantia por Tempo de Serviço (FGTS), mediante Certificado de Regularidade do FGTS - CRF, emitida pela Caixa Econômica Federal;
 - 14.2.8. Prova de regularidade com a justiça trabalhista, mediante a apresentação da Certidão Negativa de Débitos Trabalhistas (CNDT), emitida por órgão competente da Justiça do Trabalho (conforme Art. 3º da Lei Nº 12.440/2011);
 - 14.2.9. Declaração de que não emprega menor de 18 anos em trabalho noturno, perigoso ou insalubre e não emprega menor de 16 anos, salvo menor, a partir de 14 anos, na condição de aprendiz, nos termos do inciso XXXIII do art. 7º da Constituição Federal;
 - 14.2.10. Quando se tratar da subcontratação prevista no art. 48, II, da Lei Complementar n. 123, de 2006, a licitante melhor classificada deverá, também, apresentar a documentação de regularidade fiscal, social e trabalhista das microempresas e/ou empresas de pequeno porte que serão subcontratadas no decorrer da execução do contrato, ainda que exista alguma restrição, aplicando-se o prazo de regularização.
- 14.3. **HABILITAÇÃO ECONÔMICO-FINANCEIRA**, que será comprovada mediante apresentação dos seguintes documentos:
- 14.3.1. Certidão negativa de feitos sobre falência, expedida pelo cartório distribuidor da sede da pessoa jurídica ou de execução patrimonial em caso de pessoas físicas, emitida até 60 (sessenta) dias antes da data da sessão pública ou que esteja dentro do prazo de validade constante da própria certidão;
 - 14.3.1.1. Caso admitida participação de Pessoas Físicas ou Sociedade Simples, deverá ser apresentada Certidão Negativa de Insolvência Civil, expedida pelo distribuidor do domicílio ou sede do licitante, desde que admitida a sua participação na licitação.
 - 14.3.2. Balanço Patrimonial, Demonstração de Resultado de Exercício (DRE) e demais demonstrações contábeis dos 2 (dois) últimos exercícios sociais apresentados na forma da lei, que comprovem a boa situação financeira da empresa, vedada a sua substituição por balancetes ou balanços provisórios.
 - 14.3.2.1. Os documentos referidos no item acima limitar-se-ão ao último exercício no caso de a pessoa jurídica ter sido constituída há menos de 2 (dois) anos.
 - 14.3.2.2. As empresas com menos de um exercício financeiro devem cumprir a exigência deste item mediante apresentação de Balanço de Abertura ou do último Balanço Patrimonial levantado, conforme o caso, devidamente registrado na forma da lei.
 - 14.3.2.3. As sociedades empresárias enquadradas nas regras da Instrução Normativa RFB nº 2003, de 18 de janeiro de 2021, que dispões sobre a Escrituração Contábil Digital - ECD, para fins fiscais e previdenciários poderão apresentar o balanço patrimonial e os termos de abertura e encerramento do livro diário, em versão digital, obedecidas as normas do parágrafo único do art. 2º da citada instrução

EDITAL



ESTADO DO MARANHÃO
PREFEITURA MUNICIPAL DE PINDARÉ MIRIM
SECRETARIA MUNICIPAL DE ADMINISTRAÇÃO



quanto a assinatura digital nos referidos documentos, quanto a Certificação de Segurança emitida por entidade credenciada pela infraestrutura de Chaves Públicas - Brasileiras - ICP - Brasil.

- 14.3.3. Declaração, assinada por Profissional área Contábil devidamente registrado no Conselho Regional de Contabilidade, que ateste o atendimento pelo licitante dos índices econômicos nos termos do §1º, art. 69 da Lei 14.133/2021, aplicando fórmulas da seguinte forma:

Índice de Liquidez Geral (≥ 1,00):

$$LG = \frac{\textit{Ativo Circulante} + \textit{Realizável a Longo Prazo}}{\textit{Passivo Circulante} + \textit{Passivo Não Circulante}}$$

Índice de Liquidez Corrente (≥ 1,00):

$$LC = \frac{\textit{Ativo Circulante}}{\textit{Passivo Circulante}}$$

Índice de Solvência Geral (≥ 1,00):

$$SG = \frac{\textit{Ativo Total}}{\textit{Passivo Circulante} + \textit{Passivo Não Circulante}}$$

- 14.3.4. Da análise dos documentos apresentados serão calculados os índices Liquidez Geral (LG), Liquidez Corrente (LC) e Solvência Geral (SG), que deverão apresentar resultado igual ou superior a 1 (um).
- 14.3.5. As empresas que apresentarem resultado do quociente de capacidade econômico-financeira menor do que o exigido, quando de sua habilitação deverão comprovar, considerados os riscos para a administração, patrimônio líquido no valor mínimo de 10% (dez por cento) do valor total dos seus itens ofertados, admitida a atualização para a data de apresentação da proposta através de índices oficiais.
- 14.3.6. O Microempreendedor Individual (MEI) que pretenda auferir os benefícios do tratamento diferenciado previstos na Lei Complementar nº 123 de 2006 estará dispensado da apresentação do balanço patrimonial e das demonstrações contábeis do último exercício.
- 14.3.7. A licitante deverá apresentar as **Certidões Simplificada e Específica** da Junta Comercial do Estado sede da empresa para confirmação das informações apresentadas no balanço e enquadramento social.
- 14.3.8. O balanço deverá ser apresentado em conformidade com o estabelecido na **Resolução CFC 1255/2009** e **Resolução CFC 1.418/2012**.
- 14.3.9. OBS: Todos os documentos que não possuem, datas de validade em seu corpo, não poderão ter data superior a 30 (trinta) dias de expedição (Certidão Simplificada, Certidão Específica, Certidão de Falência e Recuperação Judicial, Cartão de CNPJ), todos os documentos que comprove a habilitação da empresa deverão ser emitidos antes da abertura do certame.

EDITAL



ESTADO DO MARANHÃO
PREFEITURA MUNICIPAL DE PINDARÉ MIRIM
SECRETARIA MUNICIPAL DE ADMINISTRAÇÃO



- 14.4. A **QUALIFICAÇÃO TÉCNICA**, que será comprovada através da apresentação dos seguintes documentos:
- 14.4.1. Declaração de que o licitante tomou conhecimento de todas as informações e das condições locais para o cumprimento das obrigações objeto da licitação.
 - 14.4.1.1. A declaração acima poderá ser substituída por declaração formal assinada pelo responsável técnico do licitante acerca do conhecimento pleno das condições peculiares da contratação.
 - 14.4.2. Registro ou inscrição da empresa e dos responsáveis Técnicos no Conselho Regional de Engenharia, Arquitetura e Agronomia - CREA, da região da Sede da Empresa. As empresas sediadas em outras regiões de jurisdição do CREA, deverão apresentar visto do CREA-MA, nos termos do art. 65, da Lei 5.194, de 14/12/66;
 - 14.4.3. Atestado ou declaração de capacidade técnica-operacional, expedido por pessoa jurídica de direito público ou privado, comprovando que a licitante (pessoa jurídica) executou ou está executando serviços/obras em conformidade com o objeto da presente licitação, onde o mesmo deverá estar registrado/averbado no Conselho Regional de Engenharia e Agronomia - CREA, nos termos da Lei 14.133/2021. E/OU.
 - 14.4.4. Atestado de Capacidade Técnica-profissional, acompanhado da CAT (Certidão de Acervo Técnico), emitido por pessoa jurídica de direito público ou privado, registrado no CREA, comprovando que seus responsáveis técnicos exerceram atividades compatíveis em característica com o objeto licitado, especialmente as consideradas de maior relevância dos serviços/obras a serem realizado;
 - 14.4.5. Comprovação do licitante de possuir em seu quadro permanente, na data prevista para a realização da licitação, engenheiro civil, detentor de Atestado de Responsabilidade Técnica, fornecido por pessoa jurídica de direito público ou privado.
 - 14.4.6. Comprovação do vínculo empregatício dos profissionais exigidos na alínea “d”, mediante a apresentação de cópia do Contrato de Trabalho com a empresa, constante da Carteira Profissional ou da Ficha de Registro de Empregados (FRE) que demonstre a identificação do profissional, com o visto do Ministério do Trabalho ou documentos afins.
 - 14.4.6.1. Quando o responsável técnico for dirigente ou sócio da empresa licitante, esta comprovação será feita através da apresentação do Ato Constitutivo e da Certidão do CREA, devidamente atualizados.
 - 14.4.7. Os atestados de capacidade técnica poderão ser apresentados em nome da matriz ou da filial do licitante.
 - 14.4.8. O(s) profissional(is) indicado(s) na forma supra deverá(ão) participar da obra ou serviço objeto do contrato, e será admitida a sua substituição por profissionais de experiência equivalente ou superior, desde que aprovada pela Administração.
 - 14.4.9. O fornecedor disponibilizará todas as informações necessárias à comprovação da legitimidade dos atestados ou certidões, apresentando, quando solicitado pela

EDITAL



ESTADO DO MARANHÃO
PREFEITURA MUNICIPAL DE PINDARÉ MIRIM
SECRETARIA MUNICIPAL DE ADMINISTRAÇÃO



Administração, cópia do contrato que deu suporte à contratação, endereço atual da **CONTRATANTE** e local em que foi executado o objeto contratado, dentre outros documentos.

14.4.10. Somente poderão ser aceitos atestados de capacidade técnica expedidos após a conclusão do contrato ou se decorrido, no mínimo, um ano do início de sua execução, exceto se houver sido firmado para ser prestado em prazo inferior.

14.4.11. Os atestados ou certidões que não possuírem as informações mínimas para a sua análise serão objeto de diligência.

14.5. Além das declarações constantes dos itens específicos acima a licitante deverá apresentar ainda as seguintes declarações, sob pena de inabilitação:

14.5.1. Declaração de que atende aos requisitos de habilitação, e o declarante responderá pela veracidade das informações prestadas, na forma da lei (art. 63, I, da Lei nº 14.133/2021);

14.5.2. Declaração de que cumpre as exigências de reserva de cargos para pessoa com deficiência e para reabilitado da Previdência Social, previstas em lei e em outras normas específicas, na forma da lei (art. 63, IV, da Lei nº 14.133/2021);

14.5.3. Declaração de que suas propostas econômicas compreendem a integralidade dos custos para atendimento dos direitos trabalhistas assegurados na Constituição Federal, nas leis trabalhistas, nas normas infralegais, nas convenções coletivas de trabalho e nos termos de ajustamento de conduta vigentes na data de entrega das propostas, na forma da lei (art. 63, § 1º, da Lei nº 14.133/2021).

15. MODELO DE EXECUÇÃO DO OBJETO

Condições de Execução:

15.1. A execução do objeto seguirá a seguinte dinâmica:

15.1.1. Início da execução do objeto: será após a assinatura do contrato ou da emissão da ordem de serviço;

Materiais a serem disponibilizados:

15.2. Para a perfeita execução dos serviços, a Contratada deverá disponibilizar os materiais, equipamentos, ferramentas e utensílios necessários, nas quantidades estimadas e qualidades estabelecidas, promovendo sua substituição quando necessário.

Especificação da garantia do serviço (art. 40, §1º, inciso III, da Lei nº 14.133, de 2021)

15.3. O prazo de garantia contratual dos serviços é aquele estabelecido na Lei nº 8.078, de 11 de setembro de 1990 (Código de Defesa do Consumidor).

16. MODELO DE GESTÃO DO CONTRATO

16.1. O contrato deverá ser executado fielmente pelas partes, de acordo com as cláusulas avençadas e as normas da Lei nº 14.133, de 2021, e cada parte responderá pelas consequências de sua inexecução total ou parcial.

EDITAL



ESTADO DO MARANHÃO
PREFEITURA MUNICIPAL DE PINDARÉ MIRIM
SECRETARIA MUNICIPAL DE ADMINISTRAÇÃO



- 16.2. Em caso de impedimento, ordem de paralisação ou suspensão do contrato, o cronograma de execução será prorrogado automaticamente pelo tempo correspondente, anotadas tais circunstâncias mediante simples apostila.
- 16.3. As comunicações entre o órgão ou entidade e a contratada devem ser realizadas por escrito sempre que o ato exigir tal formalidade, admitindo-se o uso de mensagem eletrônica para esse fim, conforme endereço eletrônico informado pela contratada na sua proposta comercial.
- 16.4. O órgão ou entidade poderá convocar representante da empresa para adoção de providências que devam ser cumpridas de imediato.
- 16.5. Após a assinatura do contrato ou instrumento equivalente, o órgão ou entidade poderá convocar o representante da empresa contratada para reunião inicial para apresentação do plano de fiscalização, que conterá informações acerca das obrigações contratuais, dos mecanismos de fiscalização, das estratégias para execução do objeto, do plano complementar de execução da contratada, quando houver, do método de aferição dos resultados e das sanções aplicáveis, dentre outros.

Fiscalização:

- 16.6. A execução do contrato deverá ser acompanhada e fiscalizada pelo(s) fiscal(is) do contrato, ou pelos respectivos substitutos (Lei nº 14.133, de 2021, art. 117, caput).

Fiscalização Técnica:

- 16.7. O fiscal técnico do contrato acompanhará a execução do contrato, para que sejam cumpridas todas as condições estabelecidas no contrato, de modo a assegurar os melhores resultados para a Administração
 - 16.7.1. O fiscal técnico do contrato anotar no histórico de gerenciamento do contrato todas as ocorrências relacionadas à execução do contrato, com a descrição do que for necessário para a regularização das faltas ou dos defeitos observados. (art. 117, §1º da Lei nº 14.133, de 2021).
 - 16.7.2. Identificada qualquer inexatidão ou irregularidade, o fiscal técnico do contrato emitirá notificações para a correção da execução do contrato, determinando prazo para correção.
 - 16.7.3. O fiscal técnico do contrato informará ao gestor do contrato, em tempo hábil, a situação que demandar decisão ou adoção de medidas que ultrapassem sua competência, para que adote as medidas necessárias e saneadoras, se for o caso.
 - 16.7.4. No caso de ocorrências que possam inviabilizar a execução do contrato nas datas aprazadas, o fiscal técnico do contrato comunicará o fato imediatamente ao gestor do contrato.
 - 16.7.5. O fiscal técnico do contrato comunicará ao gestor do contrato, em tempo hábil, o término do contrato sob sua responsabilidade, com vistas à renovação tempestiva ou à prorrogação contratual.

Fiscalização Administrativa:

EDITAL



ESTADO DO MARANHÃO
PREFEITURA MUNICIPAL DE PINDARÉ MIRIM
SECRETARIA MUNICIPAL DE ADMINISTRAÇÃO



16.8. O fiscal administrativo do contrato verificará a manutenção das condições de habilitação da contratada, acompanhará o empenho, o pagamento, as garantias, as glosas e a formalização de apostilamento e termos aditivos, solicitando quaisquer documentos comprobatórios pertinentes, caso necessário.

16.8.1. Caso ocorra descumprimento das obrigações contratuais, o fiscal administrativo do contrato atuará tempestivamente na solução do problema, reportando ao gestor do contrato para que tome as providências cabíveis, quando ultrapassar a sua competência;

Gestor do Contrato:

- 16.9. O gestor do contrato coordenará a atualização do processo de acompanhamento e fiscalização do contrato contendo todos os registros formais da execução no histórico de gerenciamento do contrato, a exemplo da ordem de serviço, do registro de ocorrências, das alterações e das prorrogações contratuais, elaborando relatório com vistas à verificação da necessidade de adequações do contrato para fins de atendimento da finalidade da administração.
- 16.10. O gestor do contrato acompanhará os registros realizados pelos fiscais do contrato, de todas as ocorrências relacionadas à execução do contrato e as medidas adotadas, informando, se for o caso, à autoridade superior àquelas que ultrapassarem a sua competência.
- 16.11. O gestor do contrato acompanhará a manutenção das condições de habilitação da contratada, para fins de empenho de despesa e pagamento, e anotar os problemas que obstem o fluxo normal da liquidação e do pagamento da despesa no relatório de riscos eventuais.
- 16.12. O gestor do contrato emitirá documento comprobatório da avaliação realizada pelos fiscais técnico, administrativo e setorial quanto ao cumprimento de obrigações assumidas pelo contratado, com menção ao seu desempenho na execução contratual, baseado nos indicadores objetivamente definidos e aferidos, e a eventuais penalidades aplicadas, devendo constar do cadastro de atesto de cumprimento de obrigações.
- 16.13. O gestor do contrato tomará providências para a formalização de processo administrativo de responsabilização para fins de aplicação de sanções, a ser conduzido pela comissão de que trata o art. 158 da Lei nº 14.133, de 2021, ou pelo agente ou pelo setor com competência para tal, conforme o caso.
- 16.14. O gestor do contrato deverá elaborar relatório final com informações sobre a consecução dos objetivos que tenham justificado a contratação e eventuais condutas a serem adotadas para o aprimoramento das atividades da Administração.
- 16.15. O gestor do contrato deverá enviar a documentação pertinente ao setor de contratos para a formalização dos procedimentos de liquidação e pagamento, no valor dimensionado pela fiscalização e gestão nos termos do contrato.

17. DA DOTAÇÃO ORÇAMENTÁRIA

- 17.1. Nos termos da legislação vigente, a indicação da dotação orçamentária fica postergada para o momento da formalização do contrato ou instrumento equivalente.

EDITAL



ESTADO DO MARANHÃO
PREFEITURA MUNICIPAL DE PINDARÉ MIRIM
SECRETARIA MUNICIPAL DE ADMINISTRAÇÃO



- 17.2. A dotação relativa aos exercícios financeiros subsequentes será indicada após aprovação da Lei Orçamentária respectiva e liberação dos créditos correspondentes, mediante apostilamento.

18. DO RECEBIMENTO DO OBJETO

- 18.1. O objeto será recebido provisoriamente, de forma sumária, no ato da entrega ou execução, juntamente com a nota fiscal ou instrumento de cobrança equivalente, pelo(a) responsável pelo acompanhamento e fiscalização do contrato, para efeito de posterior verificação de sua conformidade com as especificações constantes no Termo de Referência e na proposta.
- 18.2. O objeto poderá ser rejeitado, no todo ou em parte, inclusive antes do recebimento provisório, quando em desacordo com as especificações constantes no Termo de Referência e na proposta, devendo ser substituído no prazo de 5 (cinco) dias úteis, a contar da notificação da contratada, às suas custas, sem prejuízo da aplicação das penalidades.
- 18.3. O recebimento definitivo ocorrerá no prazo de 10 (dez) dias úteis, a contar do recebimento da nota fiscal ou instrumento de cobrança equivalente pela Administração, após a verificação da qualidade e quantidade executados e consequente aceitação mediante termo detalhado.
- 18.4. O prazo para recebimento definitivo poderá ser excepcionalmente prorrogado, de forma justificada, por igual período, quando houver necessidade de diligências para a aferição do atendimento das exigências contratuais.
- 18.5. No caso de controvérsia sobre a execução do objeto, quanto à dimensão, qualidade e quantidade, deverá ser observado o teor do art. 143 da Lei nº 14.133, de 2021, comunicando-se à empresa para emissão de Nota Fiscal no que pertine à parcela incontroversa da execução do objeto, para efeito de liquidação e pagamento.
- 18.6. O prazo para a solução, pelo contratado, de inconsistências na execução do objeto ou de saneamento da nota fiscal ou de instrumento de cobrança equivalente, verificadas pela Administração durante a análise prévia à liquidação de despesa, não será computado para os fins do recebimento definitivo.
- 18.7. O recebimento provisório ou definitivo não excluirá a responsabilidade civil pela solidez e pela segurança dos bens nem a responsabilidade ético-profissional pela perfeita execução do contrato.

19. DOS CRITÉRIOS PARA PAGAMENTO

- 19.1. Recebida a Nota Fiscal ou documento de cobrança equivalente, correrá o prazo de dez dias úteis para fins de liquidação, na forma da seção anterior, prorrogáveis por igual período.
- 19.2. Para fins de liquidação, o setor competente deverá verificar se a nota fiscal ou instrumento de cobrança equivalente apresentado expressa os elementos necessários e essenciais do documento, tais como:
- 19.2.1. o prazo de validade;
 - 19.2.2. a data da emissão;
 - 19.2.3. os dados do contrato e do órgão contratante;
 - 19.2.4. o período respectivo de execução do contrato;
 - 19.2.5. o valor a pagar; e
 - 19.2.6. eventual destaque do valor de retenções tributárias cabíveis.

EDITAL



ESTADO DO MARANHÃO
PREFEITURA MUNICIPAL DE PINDARÉ MIRIM
SECRETARIA MUNICIPAL DE ADMINISTRAÇÃO



- 19.3. Havendo erro na apresentação da nota fiscal ou instrumento de cobrança equivalente, ou circunstância que impeça a liquidação da despesa, esta ficará sobrestada até que o contratado providencie as medidas saneadoras, reiniciando-se o prazo após a comprovação da regularização da situação, sem ônus ao contratante.
- 19.4. A nota fiscal ou instrumento de cobrança equivalente deverá ser obrigatoriamente acompanhado da comprovação das certidões de regularidade junto à Receita Federal do Brasil/Previdência, Trabalhistas, FGTS, Estado (dívida ativa e tributos), Município (dívida ativa e tributos), nos termos do art. 68 da Lei nº 14.133, de 2021.
- 19.5. Constatando-se situação de irregularidade do contratado, será providenciada sua notificação, por escrito, para que, no prazo de 5 (cinco) dias úteis, regularize sua situação ou, no mesmo prazo, apresente sua defesa. O prazo poderá ser prorrogado uma vez, por igual período, a critério do contratante.
- 19.6. Não havendo regularização ou sendo a defesa considerada improcedente, o contratante deverá comunicar aos órgãos responsáveis pela fiscalização da regularidade fiscal quanto à inadimplência do contratado, bem como quanto à existência de pagamento a ser efetuado, para que sejam acionados os meios pertinentes e necessários para garantir o recebimento de seus créditos.
- 19.7. Persistindo a irregularidade, o contratante deverá adotar as medidas necessárias à rescisão contratual nos autos do processo administrativo correspondente, assegurada ao contratado a ampla defesa.
- 19.8. Havendo a efetiva execução do objeto, os pagamentos serão realizados normalmente, até que se decida pela rescisão do contrato, caso o contratado não regularize sua situação fiscal.
- 19.9. O pagamento será efetuado no prazo de até 30 (trinta) dias contados da finalização da liquidação da despesa, conforme item anterior.
- 19.10. O pagamento será realizado por meio de ordem bancária, para crédito em banco, agência e conta corrente indicados pelo contratado.
- 19.11. Será considerada data do pagamento o dia em que constar como emitida a ordem bancária para pagamento.
- 19.12. Quando do pagamento, será efetuada a retenção tributária prevista na legislação aplicável.
 - 19.12.1. Independentemente do percentual de tributo inserido na planilha, quando houver, serão retidos na fonte, quando da realização do pagamento, os percentuais estabelecidos na legislação vigente.
- 19.13. O contratado regularmente optante pelo Simples Nacional, nos termos da Lei Complementar nº 123, de 2006, não sofrerá a retenção tributária quanto aos impostos e contribuições abrangidos por aquele regime. No entanto, o pagamento ficará condicionado à apresentação de comprovação, por meio de documento oficial, de que faz jus ao tratamento tributário favorecido previsto na referida Lei Complementar.

EDITAL



ESTADO DO MARANHÃO
PREFEITURA MUNICIPAL DE PINDARÉ MIRIM
SECRETARIA MUNICIPAL DE ADMINISTRAÇÃO



ANEXO III - MODELO DE PROPOSTA DE PREÇOS

CONCORRÊNCIA - ELETRÔNICA Nº 006/2026

Prezados Senhores,

Pelo presente, submetemos à apreciação de V. Sra. a nossa proposta relativa à licitação em epígrafe, assumindo inteira responsabilidade por quaisquer erros ou omissões que venham a ser verificados na preparação.

1. PROPOSTA DE PREÇOS:

ITEM	DESCRIÇÃO	MARCA	QUANT.	V. UNITÁRIO	V. TOTAL
					VALOR GLOBAL R\$ ____ (POR EXTENSO)

2. PROPONENTE:

RAZÃO SOCIAL: ...
CNPJ: ...
ENDEREÇO: ...
TELEFONE: ...
FAX: ...
E-MAIL: ...

3. REPRESENTANTE LEGAL QUE ASSINARÁ A ATA DE REGISTRO DE PREÇOS E/OU O CONTRATO

NOME: ...
CPF: ...
RG: ...
NACIONALIDADE: ...
ESTADO CIVIL: ...
PROFISSÃO: ...
ENDEREÇO COMPLETO: ...

4. PRAZO DE VALIDADE DA PROPOSTA: ...

5. DADOS BANCÁRIOS DA EMPRESA: ...

Declaramos que estamos ciente e concordamos com as condições contidas no edital e seus anexos, bem como de que a proposta apresentada compreende a integralidade dos custos para atendimento dos direitos trabalhistas assegurados na Constituição Federal, nas leis trabalhistas, nas normas infralegais, nas convenções coletivas de trabalho e nos termos de ajustamento de conduta vigentes na data de sua entrega em definitivo e que cumpre plenamente os requisitos de habilitação definidos no instrumento convocatório.

Local e data

Nome e assinatura do representante legal da empresa
(Nº da identidade do declarante)

EDITAL



ESTADO DO MARANHÃO
PREFEITURA MUNICIPAL DE PINDARÉ MIRIM
SECRETARIA MUNICIPAL DE ADMINISTRAÇÃO



ANEXO IV - MINUTA DA ATA DE REGISTRO DE PREÇOS

ATA DE REGISTRO DE PREÇOS Nº ____/____

LEI 14.133/2021



PROCESSO DE ORIGEM

Concorrência - Eletrônica Nº 006/2026
PROCESSO ADMINISTRATIVO Nº 026/2026



OBJETO

Registro de Preços para eventual e futura contratação de empresa para pavimentação em TSD no Município de Pindaré Mirim/MA.



VALOR TOTAL REGISTRADO

R\$ 0,00 (valor por extenso)



VIGÊNCIAS

INICIAL: ___ de _____ de ____
FINAL: ___ de _____ de ____



ÓRGÃO GERENCIADOR

Secretaria Municipal de Administração.



DADOS DO BENEFICIÁRIO

RAZÃO SOCIAL CONTRATADO, CNPJ nº ____/____/____-__

Logradouro....., Número....., Bairro....., Cidade....., Estado.....

Nome Responsável Contratado....., CPF nº ____/____/____-__

PREÂMBULO

Aos ____ de _____ de _____, a Prefeitura Municipal de Pindaré Mirim - MA, através da Unidade Gerenciadora _____, inscrita no CNPJ nº _____, lavra a presente Ata de Registro de Preços (ARP), referente ao Processo Administrativo em epígrafe que deu origem ao Concorrência - Eletrônica Nº{numero_processo_contratacao}, que tem como objeto _____, **RESOLVE** registrar os preços da empresa indicada e qualificada nesta ATA, observados as especificações, os preços e os quantitativos do Termo de Referência/Projeto Básico do Processo de Contratação em referência referenciada, atendendo as condições previstas no edital de licitação, sujeitando-se as partes às normas constantes na _____, sujeitando-se as partes às normas constantes na Lei nº 14.133, de 1º de abril de 2021, bem como, as cláusulas e condições abaixo estabelecidas, constituindo-se esta **ATA** em documento vinculativo e obrigacional às partes.

EDITAL



ESTADO DO MARANHÃO
PREFEITURA MUNICIPAL DE PINDARÉ MIRIM
SECRETARIA MUNICIPAL DE ADMINISTRAÇÃO



CLÁUSULA PRIMEIRA - DO OBJETO

1 - A presente Ata tem por objeto o **Registro de Preços para eventual e futura contratação de empresa para pavimentação em TSD no Município de Pindaré Mirim/MA**, especificado no Termo de Referência/Projeto Básico, Anexo I do edital do Concorrência - Eletrônica Nº 006/2026, que é parte integrante desta Ata, assim como as propostas cujos preços tenham sido registrados, independentemente de transcrição.

CLÁUSULA SEGUNDA - DA VALIDADE, FORMALIZAÇÃO E CADASTRO RESERVA

2.1 - A **validade da Ata de Registro de Preços será de 1 (um) ano**, contado a partir do primeiro dia útil subsequente à sua assinatura, podendo ser prorrogada por igual período, mediante a anuência do fornecedor, desde que comprovado o preço vantajoso.

2.1.1 - O contrato decorrente da ata de registro de preços terá sua vigência estabelecida no próprio instrumento contratual e observará no momento da contratação e a cada exercício financeiro a disponibilidade de créditos orçamentários, bem como a previsão no plano plurianual, quando ultrapassar 1 (um) exercício financeiro.

2.1.2 - Na formalização do contrato ou do instrumento substituto deverá haver a indicação da disponibilidade dos créditos orçamentários respectivos.

2.2 - A contratação com os fornecedores registrados na ata será formalizada por intermédio de instrumento contratual, emissão de nota de empenho de despesa, autorização de compra ou outro instrumento hábil, conforme o art. 95 da Lei nº 14.133, de 2021.

2.2.1 - O instrumento contratual de que trata o item anterior deverá ser assinado no prazo de validade da ata de registro de preços.

2.3 - Os contratos decorrentes do sistema de registro de preços poderão ser alterados, observado o art. 124 da Lei nº 14.133, de 2021.

2.4 - Após do processo de contratação, deverão ser observadas as seguintes condições para formalização da ata de registro de preços:

2.4.1 - Serão registrados na ata os preços e os quantitativos do adjudicatário e se obrigar nos limites dela;

2.4.2 - Será incluído na ata, na forma de anexo, o registro dos licitantes ou dos fornecedores que:

2.4.2.1 - Aceitarem cotar os itens com preços iguais aos do adjudicatário, observada a classificação da licitação;

2.4.2.2 - Mantiverem sua proposta original.

2.4.3 - Será respeitada, nas contratações, a ordem de classificação dos licitantes ou dos fornecedores registrados na ata.

2.5 - O registro a que se refere o item 2.4.2 tem por objetivo a formação de cadastro de reserva para o caso de impossibilidade de atendimento pelo signatário da ata.

2.6 - Para fins da ordem de classificação, os licitantes ou fornecedores que aceitarem reduzir suas propostas para o preço do adjudicatário terão prioridades sobre aqueles que mantiverem sua proposta original.

2.7 - A habilitação dos licitantes que comporão o cadastro de reserva a que se refere o item 2.4.2.2 somente será efetuada quando houver necessidade de contratação dos licitantes remanescentes, nas seguintes hipóteses:

2.7.1 - Quando o licitante vencedor não assinar a ata de registro de preços, no prazo e nas condições estabelecidos no edital ou no aviso de contratação direta;

2.7.2 - Quando houver o cancelamento do registro do licitante ou do registro de preços.

2.8 - O preço registrado com indicação dos licitantes e fornecedores será divulgado no PNCP e ficará disponibilizado durante a vigência da ata de registro de preços.

EDITAL



ESTADO DO MARANHÃO
PREFEITURA MUNICIPAL DE PINDARÉ MIRIM
SECRETARIA MUNICIPAL DE ADMINISTRAÇÃO



2.9 - Após a homologação do processo de contratação, o fornecedor mais bem classificado será convocado para assinar a ata de registro de preços, no prazo e nas condições estabelecidos no instrumento convocatório, sob pena de decair o direito, sem prejuízo das sanções previstas na Lei nº 14.133, de 2021.

2.9.1 - O prazo de convocação poderá ser prorrogado 1 (uma) vez, por igual período, mediante solicitação do fornecedor convocado, desde que apresentada dentro do prazo, devidamente justificada, e que a justificativa seja aceita pela Administração.

2.10 - A ata de registro de preços poderá ser assinada por meio de assinatura digital e disponibilizada no PNCP.

2.11 - Quando o convocado não assinar a ata de registro de preços no prazo e nas condições estabelecidos no edital ou no aviso de contratação, e observado o disposto no item 2.7, observando o item 2.7 e subitens, fica facultado à Administração convocar os licitantes remanescentes do cadastro de reserva, na ordem de classificação, para fazê-lo em igual prazo e nas condições propostas pelo primeiro classificado.

2.12 - Na hipótese de nenhum dos licitantes que trata o item 2.4.2.1, aceitar a contratação nos termos do item anterior, a Administração, observados o valor estimado e sua eventual atualização nos termos do instrumento convocatório, poderá:

2.12.1 - Convocar para negociação os demais licitantes ou fornecedores remanescentes cujos preços foram registrados sem redução, observada a ordem de classificação, com vistas à obtenção de preço melhor, mesmo que acima do preço do adjudicatário; ou

2.12.2 - Adjudicar e firmar o contrato nas condições ofertadas pelos fornecedores remanescentes, atendida a ordem classificatória, quando frustrada a negociação de melhor condição.

2.13 - A existência de preços registrados implicará compromisso de fornecimento nas condições estabelecidas, mas não obrigará a Administração a contratar, facultada a realização de licitação específica para a aquisição pretendida, desde que devidamente justificada.

CLÁUSULA TERCEIRA - REMANEJAMENTO DAS QUANTIDADES REGISTRADAS

3.1 - As quantidades previstas para os itens com preços registrados nesta ata de registro de preços poderão ser remanejadas pelo órgão ou entidade gerenciadora entre os órgãos ou entidades participantes do registro de preços.

3.2 - O remanejamento somente poderá ser feito de órgão ou entidade participante para órgão ou entidade participante.

3.3 - O órgão ou entidade gerenciadora que tiver estimado as quantidades que pretende contratar será considerado participante para efeito do remanejamento.

3.4 - Competirá ao órgão ou à entidade gerenciadora autorizar o remanejamento solicitado, com a redução do quantitativo inicialmente informado pelo órgão ou pela entidade participante, desde que haja prévia anuência do órgão ou da entidade que sofrer redução dos quantitativos informados.

CLÁUSULA QUARTA - ALTERAÇÃO OU ATUALIZAÇÃO DOS PREÇOS REGISTRADOS

4.1 - É vedado efetuar acréscimos nos quantitativos fixados na ata de registro de preços.

4.2 - Os preços registrados poderão ser alterados ou atualizados em decorrência de eventual redução dos preços praticados no mercado ou de fato que eleve o custo dos bens, das obras ou dos serviços registrados, nas seguintes situações:

4.2.1 - Em caso de força maior, caso fortuito ou fato do príncipe ou em decorrência de fatos imprevisíveis ou previsíveis de consequências incalculáveis, que inviabilizem a execução da ata tal como pactuada, nos termos da alínea "d" do inciso II do caput do art. 124 da Lei nº 14.133, de 2021;

4.1.2 - Em caso de criação, alteração ou extinção de quaisquer tributos ou encargos legais ou a superveniência de disposições legais, com comprovada repercussão sobre os preços registrados;

EDITAL



ESTADO DO MARANHÃO
PREFEITURA MUNICIPAL DE PINDARÉ MIRIM
SECRETARIA MUNICIPAL DE ADMINISTRAÇÃO



4.1.3 - Na hipótese de previsão no instrumento convocatório de cláusula de reajustamento ou repactuação sobre os preços registrados, nos termos da Lei nº 14.133, de 2021.

4.1.3.1 - No caso do reajustamento, deverá ser respeitada a contagem da anualidade e o índice previstos para a contratação;

4.1.3.2 - No caso da repactuação, poderá ser a pedido do interessado, conforme critérios definidos para a contratação.

CLÁUSULA QUINTA - NEGOCIAÇÃO DE PREÇOS REGISTRADOS

5.1 - Na hipótese de o preço registrado tornar-se superior ao preço praticado no mercado por motivo superveniente, o órgão ou entidade gerenciadora convocará o fornecedor para negociar a redução do preço registrado.

5.1.1 - Caso não aceite reduzir seu preço aos valores praticados pelo mercado, o fornecedor será liberado do compromisso assumido quanto ao item registrado, sem aplicação de penalidades administrativas.

5.1.2 - Na hipótese prevista no item anterior, o gerenciador convocará os fornecedores do cadastro de reserva, na ordem de classificação, para verificar se aceitam reduzir seus preços aos valores de mercado e não convocará os licitantes ou fornecedores que tiveram seu registro cancelado.

5.1.3 - Se não obtiver êxito nas negociações, o órgão ou entidade gerenciadora procederá ao cancelamento da ata de registro de preços, adotando as medidas cabíveis para obtenção de contratação mais vantajosa.

5.1.4 - Na hipótese de redução do preço registrado, o gerenciador comunicará aos órgãos e às entidades que tiverem firmado contratos decorrentes da ata de registro de preços para que avaliem a conveniência e a oportunidade de diligenciar negociação com vistas à alteração contratual, observado o disposto no art. 124 da Lei nº 14.133, de 2021.

5.2 - Na hipótese de o preço de mercado tornar-se superior ao preço registrado e o fornecedor não poder cumprir as obrigações estabelecidas na ata, será facultado ao fornecedor requerer ao gerenciador a alteração do preço registrado, mediante comprovação de fato superveniente que supostamente o impossibilite de cumprir o compromisso.

5.2.1 - Neste caso, o fornecedor encaminhará, juntamente com o pedido de alteração, a documentação comprobatória ou a planilha de custos que demonstre a inviabilidade do preço registrado em relação às condições inicialmente pactuadas.

5.2.2 - Na hipótese de não comprovação da existência de fato superveniente que inviabilize o preço registrado, o pedido será indeferido pelo órgão ou entidade gerenciadora e o fornecedor deverá cumprir as obrigações estabelecidas na ata, sob pena de cancelamento do seu registro, nos termos do item 6.1, sem prejuízo das sanções previstas na Lei nº 14.133, de 2021, e na legislação aplicável.

5.2.3 - Na hipótese de cancelamento do registro do fornecedor, nos termos do item anterior, o gerenciador convocará os fornecedores do cadastro de reserva, na ordem de classificação, para verificar se aceitam manter seus preços registrados.

5.2.4 - Se não obtiver êxito nas negociações, o órgão ou entidade gerenciadora procederá ao cancelamento da ata de registro de preços, nos termos do item 6.4, e adotará as medidas cabíveis para a obtenção da contratação mais vantajosa.

5.2.5 - Na hipótese de comprovação da majoração do preço de mercado que inviabilize o preço registrado, conforme previsto no item 5.2 e no item 5.2.1, o órgão ou entidade gerenciadora atualizará o preço registrado, de acordo com a realidade dos valores praticados pelo mercado.

5.2.6 - O órgão ou entidade gerenciadora comunicará aos órgãos e às entidades que tiverem firmado contratos decorrentes da ata de registro de preços sobre a efetiva alteração do preço registrado, para

EDITAL



ESTADO DO MARANHÃO
PREFEITURA MUNICIPAL DE PINDARÉ MIRIM
SECRETARIA MUNICIPAL DE ADMINISTRAÇÃO



que avaliem a necessidade de alteração contratual, observado o disposto no art. 124 da Lei nº 14.133, de 2021.

CLÁUSULA SEXTA - DO CANCELAMENTO DA ATA DE REGISTRO DE PREÇOS

- 6.1 - O registro do fornecedor será cancelado pelo gerenciador, quando o fornecedor:
- 6.1.1 - Descumprir as condições da ata de registro de preços, sem motivo justificado;
 - 6.1.2 - Não retirar a nota de empenho, ou instrumento equivalente, no prazo estabelecido pela Administração sem justificativa razoável;
 - 6.1.3 - Não aceitar manter seu preço registrado, na hipótese prevista no artigo 27, § 2º, do Decreto nº 11.462, de 2023; ou
 - 6.1.4 - Sofrer sanção prevista nos incisos III ou IV do caput do art. 156 da Lei nº 14.133, de 2021.
 - 6.1.4.1 - Na hipótese de aplicação de sanção prevista nos incisos III ou IV do caput do art. 156 da Lei nº 14.133, de 2021, caso a penalidade aplicada ao fornecedor não ultrapasse o prazo de vigência da ata de registro de preços, poderá o órgão ou a entidade gerenciadora, mediante decisão fundamentada, decidir pela manutenção do registro de preços, vedadas contratações derivadas da ata enquanto perdurarem os efeitos da sanção.
- 6.2 - O cancelamento de registros nas hipóteses previstas no item 6.1 será formalizado por despacho do órgão ou da entidade gerenciadora, garantidos os princípios do contraditório e da ampla defesa.
- 6.3 - Na hipótese de cancelamento do registro do fornecedor, o órgão ou a entidade gerenciadora poderá convocar os licitantes que compõem o cadastro de reserva, observada a ordem de classificação.
- 6.4 - O cancelamento dos preços registrados poderá ser realizado pelo gerenciador, em determinada ata de registro de preços, total ou parcialmente, nas seguintes hipóteses, desde que devidamente comprovadas e justificadas:
- 6.4.1 - Por razão de interesse público;
 - 6.4.2 - A pedido do fornecedor, decorrente de caso fortuito ou força maior; ou
 - 6.4.3 - Se não houver êxito nas negociações, nas hipóteses em que o preço de mercado tornar-se superior ou inferior ao preço registrado, nos termos dos artigos 26, § 3º e 27, § 4º, ambos do Decreto nº 11.462, de 2023.

CLÁUSULA SÉTIMA - DAS PENALIDADES

- 7.1 - O descumprimento da Ata de Registro de Preços ensejará aplicação das penalidades estabelecidas no instrumento convocatório;
- 7.1.2 - As sanções também se aplicam aos integrantes do cadastro de reserva no registro de preços que, convocados, não honrarem o compromisso assumido injustificadamente após terem assinado a ata.
- 7.2 - É da competência do gerenciador a aplicação das penalidades decorrentes do descumprimento do pactuado nesta ata de registro de preço, exceto nas hipóteses em que o descumprimento disser respeito às contratações dos órgãos ou entidade participante, caso no qual caberá ao respectivo órgão participante a aplicação da penalidade.
- 7.3 - O órgão ou entidade participante deverá comunicar ao órgão gerenciador qualquer das ocorrências previstas no item 6.1, dada a necessidade de instauração de procedimento para cancelamento do registro do fornecedor.

CLÁUSULA OITAVA - DAS DISPOSIÇÕES FINAIS

- 8.1 - As condições gerais de execução do objeto, tais como os prazos para entrega e recebimento, as obrigações da Administração e do fornecedor registrado, penalidades e demais condições do ajuste, encontram-se definidos no Termo de Referência, Anexo I do instrumento convocatório.

EDITAL



ESTADO DO MARANHÃO
PREFEITURA MUNICIPAL DE PINDARÉ MIRIM
SECRETARIA MUNICIPAL DE ADMINISTRAÇÃO



8.2 - Integra a presente Ata de Registro de Preço, o Anexo I, com o cadastro de reserva das empresas signatárias que aceitam cotar os itens com os preços iguais ao do licitante vencedor do procedimento de contratação em referência.

8.3 - Fica eleito o Foro da cidade de Pindaré-Mirim - MA, para dirimir quaisquer litígios oriundos da presente ATA de Registro de Preços (ARP), que não puderem ser administrativamente solucionados, renunciando, como renunciado têm, a qualquer outro por mais privilegiado que seja, até mesmo se houver mudança de domicílio de qualquer das partes.

CLÁUSULA NONA - DA ADESÃO À ATA DE REGISTRO DE PREÇOS

9.1 - Durante a vigência da ata, os órgãos e as entidades da Administração Pública Estadual, Distrital e Municipal que não participaram do procedimento de IRP poderão aderir à ata de registro de preços na condição de não participantes, observados os seguintes requisitos:

9.1.1 - Apresentação de justificativa da vantagem da adesão, inclusive em situações de provável desabastecimento ou descontinuidade de serviço público;

9.1.2 - Demonstração de que os valores registrados estão compatíveis com os valores praticados pelo mercado na forma do art. 23 da Lei nº 14.133, de 2021; e

9.1.3 - Consulta e aceitação prévias do órgão ou da entidade gerenciadora e do fornecedor.

9.2 - A autorização do órgão ou entidade gerenciadora apenas será realizada após a aceitação da adesão pelo fornecedor.

9.2.1 - O órgão ou entidade gerenciadora poderá rejeitar adesões caso elas possam acarretar prejuízo à execução de seus próprios contratos ou à sua capacidade de gerenciamento.

9.3 - Após a autorização do órgão ou da entidade gerenciadora, o órgão ou entidade não participante deverá efetivar a aquisição ou a contratação solicitada em até noventa dias, observado o prazo de vigência da ata.

9.4 - O prazo de que trata o subitem anterior, relativo à efetivação da contratação, poderá ser prorrogado excepcionalmente, mediante solicitação do órgão ou da entidade não participante aceita pelo órgão ou pela entidade gerenciadora, desde que respeitado o limite temporal de vigência da ata de registro de preços.

9.5 - O órgão ou a entidade poderá aderir ao item da ata de registro de preços da qual seja integrante, na qualidade de não participante, para aqueles itens para os quais não tenha quantitativo registrado, observados os requisitos do item 9.1.

9.5 - As aquisições ou contratações adicionais não poderão exceder, por órgão ou entidade, a cinquenta por cento dos quantitativos dos itens do instrumento convocatório registrados na ata de registro de preços para o gerenciador e para os participantes.

9.6 - O quantitativo decorrente das adesões não poderá exceder, na totalidade, ao dobro do quantitativo de cada item registrado na ata de registro de preços para o gerenciador e os participantes, independentemente do número de órgãos ou entidades não participantes que aderirem à ata de registro de preços.

CLÁUSULA DÉCIMA - DOS ITENS REGISTRADOS

10.1 - O preço registrado, as especificações do objeto, as quantidades de cada item e as demais condições ofertadas na proposta são as que seguem:

Item	Descrição	Unidade	Marca	Quantidade	Preço Unitário	Preço Total

Pindaré-Mirim - MA, ____ de ____ de ____

(ASSINATURAS)

EDITAL



ESTADO DO MARANHÃO
PREFEITURA MUNICIPAL DE PINDARÉ MIRIM
SECRETARIA MUNICIPAL DE ADMINISTRAÇÃO



ANEXO DA ATA DE REGISTRO DE PREÇOS DO CONCORRÊNCIA - ELETRÔNICA Nº 006/2026

CADASTRO DE RESERVA DA ATA DE REGISTRO DE PREÇOS Nº ___/___

Aceita(m) cotar o(s) produto(s)/serviço(s) objeto da Ata de Registro de Preços em epígrafe com preços iguais ao do licitante vencedor do Concorrência - Eletrônica Nº 006/2026, detentor dos preços registrados com esta Prefeitura Municipal, na sequência da classificação do certame, os seguintes fornecedores:

COLOCAÇÃO	FORNECEDOR	CNPJ	ENDEREÇO	REPRESENTANTE	CONTATOS	Nº DOS ITENS

Pindaré-Mirim - MA, ____ de _____ de _____

(ASSINATURAS)

EDITAL



ESTADO DO MARANHÃO
PREFEITURA MUNICIPAL DE PINDARÉ MIRIM
SECRETARIA MUNICIPAL DE ADMINISTRAÇÃO



ANEXO V - MINUTA DO TERMO DE CONTRATO

CONTRATO Nº _____/_____
COMPRAS E SERVIÇOS COMUNS - LEI 14.133/2021



PROCESSO DE ORIGEM

CONCORRÊNCIA - ELETRÔNICA nº _____/_____
PROCESSO ADMINISTRATIVO Nº _____/_____



OBJETO CONTRATUAL

.....



VALOR CONTRATUAL

R\$ (.....)



VIGÊNCIAS CONTRATUAL

INICIAL: ____/____/____
FINAL: ____/____/____



DADOS DO CONTRATANTE

RAZÃO SOCIAL CONTRATANTE, CNPJ nº _____._____/_____-_____
Logradouro....., Número....., Bairro....., Cidade....., Estado.....
Nome Responsável Contratante....., CPF nº _____._____-_____-_____-_____



DADOS DO CONTRATADO

RAZÃO SOCIAL CONTRATADO, CNPJ nº _____._____/_____-_____
Logradouro....., Número....., Bairro....., Cidade....., Estado.....
Nome Responsável Contratado....., CPF nº _____._____-_____-_____-_____



FISCAL DO CONTRATO

Nome Fiscal Contrato.....

PREÂMBULO

Aos ____ de _____ de _____, a Razão Social Contratante.... - UF, através da Unidade Administrativa Contratante, inscrita no CNPJ nº _____._____/_____-_____, em observância às disposições da Lei nº 14.133, de 1º de abril de 2021 na presença de testemunhas abaixo nomeadas acordam em assinar o presente **TERMO DE**

EDITAL



ESTADO DO MARANHÃO
PREFEITURA MUNICIPAL DE PINDARÉ MIRIM
SECRETARIA MUNICIPAL DE ADMINISTRAÇÃO



CONTRATO, decorrente do Processo de Contratação em epígrafe, mediante as cláusulas e condições a seguir enunciadas.

CLÁUSULA PRIMEIRA - DO OBJETO E DA VINCULAÇÃO (art. 92, I e II)

1.1 - O presente instrumento tem por objeto de acordo com as especificações e condições definidas no Termo de Referência/Projeto Básico e em conformidade com a proposta de preço apresentada pela **CONTRATADA**.

CLÁUSULA SEGUNDA - DO PREÇO (art. 92, V)

2.1 - O valor do presente Contrato é de R\$ (.....), em conformidade com a proposta apresentada pela **CONTRATADA**, conforme quadro abaixo:

ESPECIFICAÇÕES E ITENS DO CONTRATO						
Item	Descrição	Marca	Unidade	Quant.	Valor Unit.	Valor Total
1						
2						
3						
Valor Total						R\$

2.2 - No valor acima estão incluídas todas as despesas ordinárias diretas e indiretas decorrentes da execução do objeto, inclusive tributos e/ou impostos, encargos sociais, trabalhistas, previdenciários, fiscais e comerciais incidentes, taxa de administração, frete, seguro e outros necessários ao cumprimento integral do objeto da contratação.

2.3 - São anexos a este instrumento e vinculam esta contratação, independentemente de transcrição:

2.3.1 - O Termo de Referência que embasou a contratação, em especial as cláusulas específicas quanto a forma de execução do objeto;

2.3.2 - Edital de Licitação e/ou Aviso de Contratação Direta, conforme o caso;

2.3.3 - A Proposta do Contratado;

2.3.4 - Eventuais anexos dos documentos supracitados.

CLÁUSULA TERCEIRA - DO PRAZO DE VIGÊNCIA DO CONTRATO

3.1 - O prazo de vigência da contratação terá início na data de ___/___/___ e encerramento em ___/___/___ na forma do artigo 105 da Lei nº 14.133, de 2021, e, em caso de serviços e fornecimentos contínuos, poderão ser prorrogáveis por até 10 anos, na forma dos artigos 106 e 107 da Lei nº 14.133, de 2021.

4.1.1 - O prazo de vigência será automaticamente prorrogado, independentemente de termo aditivo, quando o objeto não for concluído no período firmado acima, ressalvadas as providências cabíveis no caso de culpa do contratado, previstas neste instrumento.

4.1.2 - A prorrogação de que trata esse item é condicionada à avaliação, por parte do Gestor do Contrato, da vantajosidade da prorrogação, a qual deverá ser realizada motivadamente, com base no Histórico de Gestão do Contrato, nos princípios da manutenção da necessidade, economicidade e oportunidade da contratação, e nos demais aspectos que forem julgados relevantes.

3.2 - O contratado não tem direito subjetivo à prorrogação contratual.

3.3 - Em caso de prorrogação de contrato deverá ser promovida mediante celebração de termo aditivo.

3.4 - O contrato não poderá ser prorrogado quando o contratado tiver sido penalizado nas sanções de declaração de inidoneidade ou impedimento de licitar e contratar com poder público, observadas as abrangências de aplicação.

EDITAL



ESTADO DO MARANHÃO
PREFEITURA MUNICIPAL DE PINDARÉ MIRIM
SECRETARIA MUNICIPAL DE ADMINISTRAÇÃO



CLÁUSULA QUARTA - MODELOS DE EXECUÇÃO E GESTÃO CONTRATUAIS (art. 92, IV, VII e XVIII)

4.1 - O regime de execução contratual, os modelos de gestão e de execução, assim como os prazos e condições de conclusão, entrega, observação e recebimento do objeto constam no Termo de Referência/Projeto Básico, anexo a este Contrato.

CLÁUSULA QUINTA - DAS CONDIÇÕES DE PAGAMENTO (art. 92, V e VI)

5.1 - O prazo para pagamento ao contratado e demais condições a ele referentes encontram-se definidos no Termo de Referência, parte integrante a este Contrato.

CLÁUSULA SEXTA - DO REAJUSTE (art. 92, V)

6.1 - Os preços inicialmente contratados são fixos e irremovíveis no prazo de um ano contado da data do orçamento estimado constante do processo administrativo que deu origem ao presente termo de contrato.

6.2 - Após o interregno de um ano, e independentemente de pedido do Contratado, os preços iniciais serão reajustados, mediante a aplicação, pelo **CONTRATANTE**, do Índice Geral de Preços de Mercado - IGP-M, exclusivamente para as obrigações iniciadas e concluídas após a ocorrência da anualidade.

6.3 - Nos reajustes subsequentes ao primeiro, o intervalo mínimo de um ano será contado a partir dos efeitos financeiros do último reajuste.

10.4 - No caso de atraso ou não divulgação do(s) índice (s) de reajustamento, o **CONTRATANTE** pagará ao Contratado a importância calculada pela última variação conhecida, liquidando a diferença correspondente tão logo seja(m) divulgado(s) o(s) índice(s) definitivo(s).

6.5 - Nas aferições finais, o(s) índice(s) utilizado(s) para reajuste será(ão), obrigatoriamente, o(s) definitivo(s).

10.6 - Caso o(s) índice(s) estabelecido(s) para reajustamento venha(m) a ser extinto(s) ou de qualquer forma não possa(m) mais ser utilizado(s), será(ão) adotado(s), em substituição, o(s) que vier(em) a ser determinado(s) pela legislação então em vigor.

6.7 - Na ausência de previsão legal quanto ao índice substituto, as partes elegerão novo índice oficial, para reajustamento do preço do valor remanescente, por meio de termo aditivo.

6.8 - O reajuste será realizado por apostilamento.

CLÁUSULA SÉTIMA - DO OBRIGAÇÕES PERTINENTES À LGPD

7.1 - Quando o presente instrumento tratar de informações pessoais, as partes deverão cumprir a Lei nº 13.709, de 14 de agosto de 2018 (LGPD), quanto a todos os dados pessoais a que tenham acesso em razão deste contrato administrativo, independentemente de declaração ou de aceitação expressa.

7.2 - Os dados obtidos somente poderão ser utilizados para as finalidades que justificaram seu acesso e de acordo com a boa-fé e com os princípios do art. 6º da LGPD.

7.3 - É vedado o compartilhamento com terceiros dos dados obtidos fora das hipóteses permitidas em Lei.

7.4 - A Administração deverá ser informada no prazo de 5 (cinco) dias úteis sobre todos os contratos de sub-operação firmados ou que venham a ser celebrados pelo **CONTRATADO**.

7.5 - Terminado o tratamento dos dados nos termos do art. 15 da LGPD, é dever do contratado eliminá-los, com exceção das hipóteses do art. 16 da LGPD, incluindo aquelas em que houver necessidade de guarda de documentação para fins de comprovação do cumprimento de obrigações legais ou contratuais e somente enquanto não prescritas essas obrigações.

7.6 - É dever do contratado orientar e treinar seus empregados sobre os deveres, requisitos e responsabilidades decorrentes da LGPD.

7.7 - O **CONTRATADO** deverá exigir de sub operadores e subcontratados o cumprimento dos deveres da presente cláusula, permanecendo integralmente responsável por garantir sua observância.

EDITAL



ESTADO DO MARANHÃO
PREFEITURA MUNICIPAL DE PINDARÉ MIRIM
SECRETARIA MUNICIPAL DE ADMINISTRAÇÃO



7.8 - O **CONTRATANTE** poderá realizar diligência para aferir o cumprimento dessa cláusula, devendo o **CONTRATADO** atender prontamente eventuais pedidos de comprovação formulados.

7.9 - O **CONTRATADO** deverá prestar, no prazo fixado pelo **CONTRATANTE**, prorrogável justificadamente, quaisquer informações acerca dos dados pessoais para cumprimento da LGPD, inclusive quanto a eventual descarte realizado.

7.10 - Bancos de dados eventualmente formados a partir de deste instrumento contratual, notadamente aqueles que se proponham a armazenar dados pessoais, devem ser mantidos em ambiente virtual controlado, com registro individual rastreável de tratamentos realizados (LGPD, art. 37), com cada acesso, data, horário e registro da finalidade, para efeito de responsabilização, em caso de eventuais omissões, desvios ou abusos.

7.10.1 - Os referidos bancos de dados devem ser desenvolvidos em formato interoperável, a fim de garantir a reutilização desses dados pela Administração nas hipóteses previstas na LGPD.

7.11 - O contrato está sujeito a ser alterado nos procedimentos pertinentes ao tratamento de dados pessoais, quando indicado pela autoridade competente, em especial a ANPD por meio de opiniões técnicas ou recomendações, editadas na forma da LGPD.

7.12 - Os contratos e convênios de que trata o § 1º do art. 26 da LGPD deverão ser comunicados à autoridade nacional.

CLÁUSULA OITAVA - DA DOTAÇÃO ORÇAMENTÁRIA (art. 92, VIII)

8.1 - As despesas decorrentes da presente contratação correrão à conta de recursos específicos consignados no Orçamento Geral da Prefeitura Municipal de Pindaré Mirim deste exercício, na dotação abaixo discriminada:

DOTAÇÃO ORÇAMENTÁRIA
UNIDADE:
CLASSIFICAÇÃO:
NATUREZA DA DESPESA:
FICHA:

8.2 - A dotação relativa aos exercícios financeiros subsequentes será indicada após aprovação da Lei Orçamentária respectiva e liberação dos créditos correspondentes, mediante apostilamento.

CLÁUSULA NONA - DAS OBRIGAÇÕES DO CONTRATANTE (art. 92, X, XI e XIV)

9.1 - Exigir o cumprimento de todas as obrigações assumidas pelo Contratado, de acordo com o contrato e seus anexos;

9.2 - Receber o objeto no prazo e condições estabelecidas no Termo de Referência/Projeto Básico.

9.3 - Notificar o Contratado, por escrito, sobre vícios, defeitos ou incorreções verificadas no objeto fornecido, para que seja por ele substituído, reparado ou corrigido, no total ou em parte, às suas expensas.

9.4 - Acompanhar e fiscalizar a execução do contrato e o cumprimento das obrigações pelo Contratado.

9.5 - Efetuar o pagamento ao Contratado do valor correspondente ao fornecimento do objeto, no prazo, forma e condições estabelecidos no presente Contrato e no Termo de Referência.

9.6 - Aplicar ao Contratado as sanções previstas na lei e neste Contrato.

9.7 - Cientificar o órgão de representação judicial da Procuradoria desta administração para adoção das medidas cabíveis quando do descumprimento de obrigações pelo Contratado.

9.8 - Explicitamente emitir decisão sobre todas as solicitações e reclamações relacionadas à execução do presente Contrato, ressalvados os requerimentos manifestamente impertinentes, meramente protelatórios ou de nenhum interesse para a boa execução do ajuste.

9.8.1 - A Administração terá o prazo de 30 (trinta) dias, a contar da data do protocolo do requerimento para decidir, admitida a prorrogação motivada, por igual período.

EDITAL



ESTADO DO MARANHÃO
PREFEITURA MUNICIPAL DE PINDARÉ MIRIM
SECRETARIA MUNICIPAL DE ADMINISTRAÇÃO



9.9 - Responder eventuais pedidos de restabelecimento do equilíbrio econômico-financeiro feitos pelo contratado no prazo máximo de 30 (trinta) dias.

9.10 - Notificar os emitentes das garantias quanto ao início de processo administrativo para apuração de descumprimento de cláusulas contratuais, nos termos do §4º, do art. 137, da Lei nº 14.133, de 2021.

9.11 - A Administração não responderá por quaisquer compromissos assumidos pelo Contratado com terceiros, ainda que vinculados à execução do contrato, bem como por qualquer dano causado a terceiros em decorrência de ato do Contratado, de seus empregados, prepostos ou subordinados.

CLÁUSULA DÉCIMA - DAS OBRIGAÇÕES DO CONTRATADO (art. 92, XIV, XVI e XVII)

10.1 - O Contratado deve cumprir todas as obrigações constantes deste Contrato e Termo de Referência/Projeto Básico, parte integrante a este Contrato, assumindo como exclusivamente seus os riscos e as despesas decorrentes da boa e perfeita execução do objeto, observando, ainda, as obrigações a seguir dispostas.

10.2 - Em casos de fornecimento de equipamentos, entregar o objeto acompanhado do manual do usuário, com uma versão em português, e da relação da rede de assistência técnica autorizada.

10.3 - Responsabilizar-se pelos vícios e danos decorrentes do objeto, de acordo com os artigos 12, 13 e 17 a 27, do Código de Defesa do Consumidor (Lei nº 8.078, de 1990).

10.4 - Comunicar ao **CONTRATANTE**, no prazo máximo de 24 (vinte e quatro) horas que antecede a data da execução, os motivos que impossibilitem o cumprimento do prazo previsto, com a devida comprovação.

10.5 - Atender às determinações regulares emitidas pelo fiscal ou gestor do contrato ou autoridade superior (art. 137, II) e prestar todo esclarecimento ou informação por eles solicitados.

10.6 - Reparar, corrigir, remover, reconstruir ou substituir, às suas expensas, no total ou em parte, no prazo fixado pelo fiscal do contrato, os bens nos quais se verificarem vícios, defeitos ou incorreções resultantes da execução ou dos materiais empregados.

10.7 - Responsabilizar-se pelos vícios e danos decorrentes da execução do objeto, bem como por todo e qualquer dano causado à Administração ou terceiros, não reduzindo essa responsabilidade a fiscalização ou o acompanhamento da execução contratual pelo **CONTRATANTE**, que ficará autorizado a descontar dos pagamentos devidos ou da garantia, caso exigida, o valor correspondente aos danos sofridos.

10.8 - A empresa **CONTRATADA** deverá entregar ao setor responsável pela fiscalização do contrato, junto com a Nota Fiscal para fins de pagamento, os seguintes documentos relacionados na Ordem de Fornecimento/Serviço.

10.9 - Responsabilizar-se pelo cumprimento das obrigações previstas em Acordo, Convenção, Dissídio Coletivo de Trabalho ou equivalentes das categorias abrangidas pelo contrato, por todas as obrigações trabalhistas, sociais, previdenciárias, tributárias e as demais previstas em legislação específica, cuja inadimplência não transfere a responsabilidade ao **CONTRATANTE**;

10.10 - Comunicar ao Fiscal do contrato, no prazo de 24 (vinte e quatro) horas, qualquer ocorrência anormal ou acidente que se verifique no local da execução do objeto contratual.

10.11 - Paralisar, por determinação do **CONTRATANTE**, qualquer atividade que não esteja sendo executada de acordo com a boa técnica ou que ponha em risco a segurança de pessoas ou bens de terceiros.

10.12 - Manter durante toda a vigência do contrato, em compatibilidade com as obrigações assumidas, todas as condições exigidas para habilitação na licitação, ou para qualificação, na contratação direta;

10.13 - Cumprir, durante todo o período de execução do contrato, a reserva de cargos prevista em lei para pessoa com deficiência, para reabilitado da Previdência Social ou para aprendiz, bem como as reservas de cargos previstas na legislação (art. 116);

10.14 - Comprovar a reserva de cargos a que se refere a cláusula acima, no prazo fixado pelo fiscal do contrato, com a indicação dos empregados que preencheram as referidas vagas (art. 116, parágrafo único);

10.15 - Guardar sigilo sobre todas as informações obtidas em decorrência do cumprimento do contrato;

EDITAL



ESTADO DO MARANHÃO
PREFEITURA MUNICIPAL DE PINDARÉ MIRIM
SECRETARIA MUNICIPAL DE ADMINISTRAÇÃO



10.16 - Arcar com o ônus decorrente de eventual equívoco no dimensionamento dos quantitativos de sua proposta, inclusive quanto aos custos variáveis decorrentes de fatores futuros e incertos, devendo complementá-los, caso o previsto inicialmente em sua proposta não seja satisfatório para o atendimento do objeto da contratação, exceto quando ocorrer algum dos eventos arrolados no art. 124, II, d, da Lei nº 14.133, de 2021.

10.17 - Cumprir, além dos postulados legais vigentes de âmbito federal, estadual ou municipal, as normas de segurança do **CONTRATANTE**.

10.18 - Alocar os empregados necessários, com habilitação e conhecimento adequados, ao perfeito cumprimento das cláusulas deste contrato, fornecendo os materiais, equipamentos, ferramentas e utensílios demandados, cuja quantidade, qualidade e tecnologia deverão atender às recomendações de boa técnica e a legislação de regência.

10.19 - Orientar e treinar seus empregados sobre os deveres previstos na Lei nº 13.709, de 14 de agosto de 2018, adotando medidas eficazes para proteção de dados pessoais a que tenha acesso por força da execução deste contrato.

10.20 - Conduzir os trabalhos com estrita observância às normas da legislação pertinente, cumprindo as determinações dos Poderes Públicos, mantendo sempre limpo o local da execução do objeto e nas melhores condições de segurança, higiene e disciplina.

10.21 - Submeter previamente, por escrito, ao **CONTRATANTE**, para análise e aprovação, quaisquer mudanças nos métodos executivos que fujam às especificações do memorial descritivo ou instrumento congênera.

10.22 - Não permitir a utilização de qualquer trabalho do menor de dezesseis anos, exceto na condição de aprendiz para os maiores de quatorze anos, nem permitir a utilização do trabalho do menor de dezoito anos em trabalho noturno, perigoso ou insalubre.

CLÁUSULA DÉCIMA PRIMEIRA - DA EXTINÇÃO CONTRATUAL (art. 92, XIX)

11.1 - Para os contratos por escopo, assim considerados os contratos nos quais se impõe ao **CONTRATADO** o dever de realizar a execução de objeto específico em um período predeterminado, a extinção contratual se dará nos seguintes termos:

11.1.1 - Quando cumpridas as obrigações de ambas as partes, ainda que isso ocorra antes do prazo estipulado para tanto.

11.1.2 - Se as obrigações não forem cumpridas no prazo estipulado, a vigência ficará prorrogada até a conclusão do objeto, caso em que deverá a Administração providenciar a readequação do cronograma fixado para o contrato:

11.1.2.1 - Quando a não conclusão do contrato referida no item anterior decorrer de culpa do **CONTRATADO**;

a) ficará ele constituído em mora, sendo-lhe aplicáveis as respectivas sanções administrativas;

b) poderá a Administração optar pela extinção do contrato e, nesse caso, adotará as medidas admitidas em lei para a continuidade da execução contratual.

11.2 - Em se tratando de objeto de natureza contínua a extinção se dará quando vencido o prazo nele estipulado, independentemente de terem sido cumpridas ou não as obrigações de ambas as partes contraentes.

11.2.1 - O contrato pode ser extinto antes do prazo nele fixado, sem ônus para o **CONTRATANTE**, quando esta não dispuser de créditos orçamentários para sua continuidade ou quando entender que o contrato não mais lhe oferece vantagem.

11.2.2 - A extinção nesta hipótese ocorrerá na próxima data de aniversário do contrato, desde que haja a notificação do contratado pelo **CONTRATANTE** nesse sentido com pelo menos 2 (dois) meses de antecedência desse dia.

EDITAL



ESTADO DO MARANHÃO
PREFEITURA MUNICIPAL DE PINDARÉ MIRIM
SECRETARIA MUNICIPAL DE ADMINISTRAÇÃO



11.2.3 - Caso a notificação da não-continuidade do contrato de que trata este subitem ocorra com menos de 2 (dois) meses da data de aniversário, a extinção contratual ocorrerá após 2 (dois) meses da data da comunicação.

11.3 - O contrato pode ser extinto antes de cumpridas as obrigações nele estipuladas, ou antes do prazo nele fixado, por algum dos motivos previstos no artigo 137 da Lei nº 14.133/21, bem como amigavelmente, assegurados o contraditório e a ampla defesa.

11.3.1 - Nesta hipótese, aplicam-se também os artigos 138 e 139 da mesma Lei.

11.3.2 - A alteração social ou a modificação da finalidade ou da estrutura da empresa não ensejará a rescisão se não restringir sua capacidade de concluir o contrato.

11.3.2.1 - Se a operação implicar mudança da pessoa jurídica contratada, deverá ser formalizado termo aditivo para alteração subjetiva.

11.4 - O termo de rescisão, sempre que possível, será precedido:

11.4.1 - Balanço dos eventos contratuais já cumpridos ou parcialmente cumpridos;

11.4.2 - Relação dos pagamentos já efetuados e ainda devidos;

11.4.3 - Indenizações e multas.

11.5 - A extinção do contrato não configura óbice para o reconhecimento do desequilíbrio econômico-financeiro, hipótese em que será concedida indenização por meio de termo indenizatório (art. 131, caput, da Lei nº 14.133, de 2021).

11.6 - O contrato poderá ser extinto caso se constate que o **CONTRATADO** mantém vínculo de natureza técnica, comercial, econômica, financeira, trabalhista ou civil com dirigente do órgão ou entidade contratante ou com agente público que tenha desempenhado função na licitação ou atue na fiscalização ou na gestão do contrato, ou que deles seja cônjuge, companheiro ou parente em linha reta, colateral ou por afinidade, até o terceiro grau (art. 14, inciso IV, da Lei nº 14.133, de 2021).

CLÁUSULA DÉCIMA SEGUNDA - DAS INFRAÇÕES E SANÇÕES ADMINISTRATIVAS (art. 92, XIV)

12.1 - Comete infração administrativa, nos termos da Lei nº 14.133, de 2021, o Contratado que:

- a) der causa à inexecução parcial do contrato;
- b) der causa à inexecução parcial do contrato que cause grave dano à Administração ou ao funcionamento dos serviços públicos ou ao interesse coletivo;
- c) der causa à inexecução total do contrato;
- d) ensejar o retardamento da execução do objeto da contratação sem motivo justificado;
- e) apresentar documentação falsa ou prestar declaração falsa durante a execução do contrato;
- f) praticar ato fraudulento na execução do contrato;
- g) comportar-se de modo inidôneo ou cometer fraude de qualquer natureza;
- h) praticar ato lesivo previsto no art. 5º da Lei nº 12.846, de 1º de agosto de 2013.

12.2 - Serão aplicadas ao responsável pelas infrações administrativas acima descritas as seguintes sanções:

- i) **Advertência**, quando o contratado der causa à inexecução parcial do contrato, sempre que não se justificar a imposição de penalidade mais grave (art. 156, §2º, da Lei nº 14.133, de 2021);
 - ii) **Impedimento de licitar e contratar**, quando praticadas as condutas descritas nas alíneas “b”, “c” e “d” do subitem acima deste Contrato, sempre que não se justificar a imposição de penalidade mais grave (art. 156, § 4º, da Lei nº 14.133, de 2021);
 - iii) **Declaração de inidoneidade para licitar e contratar**, quando praticadas as condutas descritas nas alíneas “e”, “f”, “g” e “h” do subitem acima deste Contrato, bem como nas alíneas “b”, “c” e “d”, que justifiquem a imposição de penalidade mais grave (art. 156, §5º, da Lei nº 14.133, de 2021).
- b) **Multa** de:

EDITAL



ESTADO DO MARANHÃO
PREFEITURA MUNICIPAL DE PINDARÉ MIRIM
SECRETARIA MUNICIPAL DE ADMINISTRAÇÃO



i) **Moratória** de 1% (um por cento) por dia de atraso injustificado sobre o valor da parcela inadimplida, até o limite de 30 (trinta) dias;

ii) **Moratória** de 0,07% (sete centésimos por cento) do valor total do contrato por dia de atraso injustificado, até o máximo de 2% (dois por cento), pela inobservância do prazo fixado para apresentação, suplementação ou reposição da garantia, quando exigida no Termo de Referência, parte integrante a este Contrato.

a. O atraso superior a 30 (trinta) dias autoriza a Administração a promover a extinção do contrato por descumprimento ou cumprimento irregular de suas cláusulas, conforme dispõe o inciso I do art. 137 da Lei n. 14.133, de 2021.

iii) **Compensatória**, para as infrações descritas nas alíneas “e” a “h” do subitem 12.1, de 20% a 30% do valor do Contrato.

iv) **Compensatória**, para a inexecução total do contrato prevista na alínea "a", "b", "c" e "d" do subitem 12.1, de 1% a 30% do valor do Contrato.

12.3 - A aplicação das sanções previstas neste Contrato não exclui, em hipótese alguma, a obrigação de reparação integral do dano causado ao **CONTRATANTE** (art. 156, §9º, da Lei nº 14.133, de 2021).

12.4 - Todas as sanções previstas neste Contrato poderão ser aplicadas cumulativamente com a multa (art. 156, §7º, da Lei nº 14.133, de 2021).

12.4.1 - Antes da aplicação da multa será facultada a defesa do interessado no prazo de 15 (quinze) dias úteis, contado da data de sua intimação (art. 157, da Lei nº 14.133, de 2021).

12.5 - Se a multa aplicada e as indenizações cabíveis forem superiores ao valor do pagamento eventualmente devido pelo **CONTRATANTE** ao **CONTRATADO**, além da perda desse valor, a diferença será descontada da garantia prestada, quando exigida, ou será cobrada judicialmente (art. 156, §8º, da Lei nº 14.133, de 2021).

12.6 - Previamente ao encaminhamento à cobrança judicial, a multa poderá ser recolhida administrativamente no prazo máximo de 30 (trinta) dias, a contar da data do recebimento da comunicação enviada pela autoridade competente.

12.5 - A aplicação das sanções realizar-se-á em processo administrativo que assegure o contraditório e a ampla defesa ao **CONTRATADO**, observando-se o procedimento previsto no caput e parágrafos do art. 158 da Lei nº 14.133, de 2021, para as penalidades de impedimento de licitar e contratar e de declaração de inidoneidade para licitar ou contratar.

12.5 - Na aplicação das sanções serão considerados (art. 156, §1º, da Lei nº 14.133, de 2021):

- a) a natureza e a gravidade da infração cometida;
- b) as peculiaridades do caso concreto;
- c) as circunstâncias agravantes ou atenuantes;
- d) os danos que dela provierem para o **CONTRATANTE**;
- e) a implantação ou o aperfeiçoamento de programa de integridade, conforme normas e orientações dos órgãos de controle.

12.7 - Os atos previstos como infrações administrativas na Lei nº 14.133, de 2021, ou em outras leis de licitações e contratos da Administração Pública que também sejam tipificados como atos lesivos na Lei nº 12.846, de 2013, serão apurados e julgados conjuntamente, nos mesmos autos, observados o rito procedimental e autoridade competente definidos na referida Lei (art. 159).

12.8 - A personalidade jurídica do **CONTRATADO** poderá ser desconsiderada sempre que utilizada com abuso do direito para facilitar, encobrir ou dissimular a prática dos atos ilícitos previstos neste Contrato ou para provocar confusão patrimonial, e, nesse caso, todos os efeitos das sanções aplicadas à pessoa jurídica serão estendidos aos seus administradores e sócios com poderes de administração, à pessoa jurídica sucessora ou à empresa do mesmo ramo com relação de coligação ou controle, de fato ou de direito, com o **CONTRATADO**,

EDITAL



ESTADO DO MARANHÃO
PREFEITURA MUNICIPAL DE PINDARÉ MIRIM
SECRETARIA MUNICIPAL DE ADMINISTRAÇÃO



observados, em todos os casos, o contraditório, a ampla defesa e a obrigatoriedade de análise jurídica prévia (art. 160, da Lei nº 14.133, de 2021).

12.9 - O **CONTRATANTE** deverá, no prazo máximo 15 (quinze) dias úteis, contado da data de aplicação da sanção, informar e manter atualizados os dados relativos às sanções por ela aplicadas, para fins de publicidade no Cadastro Nacional de Empresas Inidôneas e Suspensas (CEIS) e no Cadastro Nacional de Empresas Punidas (CNEP), instituídos no âmbito do Poder Executivo Federal. (Art. 161).

12.10 - As sanções de impedimento de licitar e contratar e declaração de inidoneidade para licitar ou contratar são passíveis de reabilitação na forma do art. 163 da Lei nº 14.133/21.

12.11 - Os débitos do **CONTRATADO** para com a Administração **CONTRATANTE**, resultantes de multa administrativa e/ou indenizações, não inscritos em dívida ativa, poderão ser compensados, total ou parcialmente, com os créditos devidos pelo referido órgão decorrentes deste mesmo contrato ou de outros contratos administrativos que o contratado possua com o mesmo órgão ora contratante.

CLÁUSULA DÉCIMA TERCEIRA - DA GARANTIA DE EXECUÇÃO (art. 92, XII)

13.1 - As regras acerca da prestação de garantia na presente contratação são as estabelecidas no Termo de Referência/Projeto Básico, parte integrante a este Contrato.

CLÁUSULA DÉCIMA QUARTA - ALTERAÇÕES

14.1 - Eventuais alterações contratuais reger-se-ão pela disciplina dos arts. 124 e seguintes da Lei nº 14.133, de 2021.

14.2 - O Contratado é obrigado a aceitar, nas mesmas condições contratuais, os acréscimos ou supressões que se fizerem necessários, até o limite de 25% (vinte e cinco por cento) do valor inicial atualizado do contrato.

14.3 - As alterações contratuais deverão ser promovidas mediante celebração de termo aditivo, submetido à prévia aprovação da consultoria jurídica da **CONTRATANTE**, salvo nos casos de justificada necessidade de antecipação de seus efeitos, hipótese em que a formalização do aditivo deverá ocorrer no prazo máximo de 1 (um) mês (art. 132 da Lei nº 14.133, de 2021).

14.4 - Registros que não caracterizam alteração do contrato podem ser realizados por simples apostila, dispensada a celebração de termo aditivo, na forma do art. 136 da Lei nº 14.133, de 2021.

CLÁUSULA DÉCIMA QUINTA - DOS CASOS OMISSOS

15.1 - Os casos omissos serão decididos pelo **CONTRATANTE**, segundo as disposições contidas na Lei nº 14.133, de 2021, e demais normas federais aplicáveis e, subsidiariamente, segundo as disposições contidas na Lei nº 8.078, de 1990 - Código de Defesa do Consumidor - e normas e princípios gerais dos contratos.

CLÁUSULA DÉCIMA SEXTA - SUBCONTRATAÇÃO

16.1 - As regras para subcontratação do objeto deste instrumento de contrato constam no Termo de Referência, parte integrante deste Contrato.

CLÁUSULA DÉCIMA SÉTIMA - DAS DISPOSIÇÕES FINAIS

17.1 - O presente contrato é regido pela Lei 14.133/21 e demais diplomas legais.

17.2 - Incumbirá ao **CONTRATANTE** divulgar o presente instrumento no Portal Nacional de Contratações Públicas (PNCP), na forma prevista no art. 94 da Lei 14.133, de 2021, bem como no respectivo sítio oficial na Internet, em atenção ao art. 91, caput, da Lei nº 14.133, de 2021, e ao art. 8º, §2º, da Lei n. 12.527, de 2011, c/c art. 7º, §3º, inciso V, do Decreto n. 7.724, de 2012.

17.3 - Fica eleito o Foro da Comarca de Pindaré-Mirim - MA, para dirimir os litígios que decorrerem da execução deste Termo de Contrato que não puderem ser compostos pela conciliação, conforme art. 92, §1º, da Lei nº 14.133/21.

EDITAL



ESTADO DO MARANHÃO
PREFEITURA MUNICIPAL DE PINDARÉ MIRIM
SECRETARIA MUNICIPAL DE ADMINISTRAÇÃO



Pindaré-Mirim - MA, ___ de _____ de ____

ASSINATURAS

PELA CONTRATANTE

PELA CONTRATADA

TESTEMUNHAS

NOME:

NOME:



PREFEITURA MUNICIPAL DE PINDARÉ MIRIM

**PROJETO BÁSICO
DE INFRA ESTRUTURA**

**PAVIMENTAÇÃO EM TSD NO MUNICÍPIO DE
PINDARÉ MIRIM -MA**



SUMÁRIO DO PROJETO

1. PLANILHA ORÇAMENTÁRIA
2. CRONOGRAMA FÍSICO FINANCEIRO
3. MEMÓRIA DE CÁLCULO
4. CURVA ABC
5. COMPOSIÇÕES
6. COMPOSIÇÕES PRÓPRIAS
7. COMPOSIÇÕES AUXILIARES
8. ENCARGOS SOCIAIS
9. PLANILHA DE BDI
10. MEMÓRIAL DESCRITIVO E ESPEVIFICAÇÕES TECNICAS
11. PLANTA DE LOCALIZAÇÃO DAS JAZIDAS E BOTA FORA
12. PLANTA DE LOCALIZAÇÃO PROJETO

PLANILHA ORÇAMENTÁRIA																							
	OBRA:	Pavimentação com Tratamento superficial duplo	DATA : 30/03/2026 BDI : 29,77%																				
	DESCRIÇÃO:	Pavimentação com Tratamento superficial duplo no município de Pindaré Mirim - MA	<table border="1"> <thead> <tr> <th>FORTE</th> <th>VERBA</th> <th>HORA</th> <th>MES</th> </tr> </thead> <tbody> <tr> <td>ORSE</td> <td>202602</td> <td>112,54%</td> <td>70,11%</td> </tr> <tr> <td>SICRO NOVO</td> <td>202510 COM DESONERAÇÃO</td> <td>0,00%</td> <td>0,00%</td> </tr> <tr> <td>SINAPI</td> <td>202602 COM DESONERAÇÃO</td> <td>98,31%</td> <td>98,89%</td> </tr> <tr> <td>Composições Próprias</td> <td>PRCPRA</td> <td>0,00%</td> <td>0,00%</td> </tr> </tbody> </table>	FORTE	VERBA	HORA	MES	ORSE	202602	112,54%	70,11%	SICRO NOVO	202510 COM DESONERAÇÃO	0,00%	0,00%	SINAPI	202602 COM DESONERAÇÃO	98,31%	98,89%	Composições Próprias	PRCPRA	0,00%	0,00%
FORTE	VERBA	HORA	MES																				
ORSE	202602	112,54%	70,11%																				
SICRO NOVO	202510 COM DESONERAÇÃO	0,00%	0,00%																				
SINAPI	202602 COM DESONERAÇÃO	98,31%	98,89%																				
Composições Próprias	PRCPRA	0,00%	0,00%																				
	LOCAL:	Sede e povoados - Pindaré Mirim - MA																					

ITEM	CÓDIGO	DESCRIÇÃO	FONTE	UND	QUANTIDADE	PREÇO UNITÁRIO R\$	PREÇO TOTAL R\$
1	SERVIÇOS INICIAIS						R\$ 160.132,40
1.1	103689	FORNECIMENTO E INSTALAÇÃO DE PLACA DE OBRA COM CHAPA GALVANIZADA E ESTRUTURA DE MADEIRA. AF 03/2022 PS	SINAPI	M2	6,00	R\$ 464,12	R\$ 2.784,72
1.2	COM-91066928	MOBILIZAÇÃO EM CANTEIRO - MAQUINA PESADA TERRAPLENAGEM (UN)	Composições Próprias	UN	2,00	R\$ 13.000,00	R\$ 26.000,00
1.3	CP-01	ADMINISTRAÇÃO LOCAL DA OBRA	Composições Próprias	MÊS	6,00	R\$ 20.641,28	R\$ 123.847,68
1.4	INS-938200	BARRACÃO DE OBRA PARA ALOJAMENTO/ESCRITÓRIO, PISO EM PINHO 3A, PAREDES EM COMPENSADO 10MM, COBERTURA EM TELHA FIBROCIMENTO 6MM, INCLUSO INSTALAÇÕES ELÉTRICAS E ESQUADRIAS. REAPROVEITADO 5 VEZES	Composições Próprias	M2	30,00	R\$ 250,00	R\$ 7.500,00
2	TERRAPLENAGEM						R\$ 795.900,00
2.1	72961	REGULARIZAÇÃO E COMPACTAÇÃO DE SUBLEITO ATE 20 CM DE ESPESSURA	Composições Próprias	m²	60.000,00	R\$ 1,45	R\$ 87.000,00
2.2	101124	ESCAVAÇÃO HORIZONTAL, INCLUINDO CARGA E DESCARGA EM SOLO DE 1A CATEGORIA COM TRATOR DE ESTEIRAS (100HP/LÂMINA: 2,19M3). AF 07/2020	SINAPI	M3	12.000,00	R\$ 14,05	R\$ 168.600,00
2.3	93589	TRANSPORTE COM CAMINHÃO BASCULANTE DE 10 M³, EM VIA URBANA EM REVESTIMENTO PRIMÁRIO (UNIDADE: M3XKM). AF 02/2026	SINAPI	M3XKM	150.000,00	R\$ 2,81	R\$ 421.500,00
2.4	100574	ESPALHAMENTO DE MATERIAL COM TRATOR DE ESTEIRAS. AF 09/2024	SINAPI	M3	12.000,00	R\$ 1,38	R\$ 16.560,00
2.5	96388	CONSTRUÇÃO DE BASE E SUB-BASE PARA PAVIMENTAÇÃO DE SOLO DE COMPORTAMENTO LATERÍTICO (ARENOSO), COM ESPESSURA DE 15 CM - EXCLUSIVE ESCAVAÇÃO, CARGA E TRANSPORTE E SOLO. AF_09/2024	SINAPI	M3	12.000,00	R\$ 8,52	R\$ 102.240,00
3	PAVIMENTAÇÃO						R\$ 2.817.645,48
3.1	S02592	Imprimação - execução com fornecimento de material	ORSE	m2	52.000,00	R\$ 11,01	R\$ 572.520,00
3.2	4011372	Tratamento superficial duplo com banho diluído - brita comercial	SICRO NOVO	m²	52.000,00	R\$ 36,36	R\$ 1.890.720,00
3.3	95426	TRANSPORTE COM CAMINHÃO BASCULANTE DE 18 M³, EM VIA URBANA EM REVESTIMENTO PRIMÁRIO (UNIDADE: M3XKM). AF 02/2026	SINAPI	M3XKM	169.572,00	R\$ 2,09	R\$ 354.405,48
4	DRENAGEM						R\$ 1.895.400,00
4.1	94273	ASSENTAMENTO DE GUIA (MEIO-FIO) EM TRECHO RETO, CONFECCIONADA EM CONCRETO PRÉ-FABRICADO, DIMENSÕES 100X15X13X30 CM (COMPRIMENTO X BASE INFERIOR X BASE SUPERIOR X ALTURA). AF 01/2024	SINAPI	M	20.000,00	R\$ 56,47	R\$ 1.129.400,00
4.2	94287	EXECUÇÃO DE SARJETA DE CONCRETO USINADO, MOLDADA IN LOCO EM TRECHO RETO, 30 CM BASE X 10 CM ALTURA. AF 01/2024	SINAPI	M	20.000,00	R\$ 38,30	R\$ 766.000,00
5	SERVIÇOS FINAIS						R\$ 401.280,00
5.1	102498	PINTURA DE MEIO-FIO COM TINTA BRANCA A BASE DE CAL (CAIAÇÃO). AF 05/2021	SINAPI	M	20.000,00	R\$ 1,63	R\$ 32.600,00
5.2	COMP-657762	LIMPEZA DA OBRA	Composições Próprias	M²	52.000,00	R\$ 7,09	R\$ 368.680,00
						VALOR BDI TOTAL:	R\$ 1.807.145,54
						VALOR ORÇAMENTO:	R\$ 6.070.357,88
						VALOR TOTAL:	R\$ 7.877.503,42

RELATÓRIO ANALÍTICO - COMPOSIÇÕES DE CUSTOS						
	OBRA:	Pavimentação com Tratamento superficial duplo	DATA : 30/03/2022		SDE : 29,77%	
	DESCRIÇÃO:	Pavimentação com Tratamento superficial duplo no município de Pindaré Mirim - MA	FONTE	VERSÃO	HORA	MES
	LOCAL:	Sede e povoados - Pindaré Mirim - MA	CRSE	202602	112,54%	70,11%
			SICRO NOVO	2025/10 COM DESONERAÇÃO	0,00%	0,00%
			SINAPI	2026/02 COM DESONERAÇÃO	98,31%	88,89%
			Composições Pôsteras	PRCPRA	0,00%	0,00%

1.1. 103689 FORNECIMENTO E INSTALAÇÃO DE PLACA DE OBRA COM CHAPA GALVANIZADA E ESTRUTURA DE MADEIRA. AF_03/2022_PS (M2)

Material		FONTE	UNID	COEFICIENTE	PREÇO UNITÁRIO	TOTAL
00004813	PLACA DE OBRA (PARA CONSTRUCAO CIVIL) EM CHAPA GALVANIZADA *N. 22*, ADESIVADA, DE *2,4 X 1,2* M (SEM POSTES PARA FIXACAO)	SINAPI	M2	1,00000000	R\$ 400,00	R\$ 400,00
00005065	PREGO DE ACO POLIDO COM CABECA 10 X 10 (7/8 X 17)	SINAPI	KG	0,01130000	R\$ 38,60	R\$ 0,43
00005069	PREGO DE ACO POLIDO COM CABECA 17 X 27 (2 1/2 X 11)	SINAPI	KG	0,01320000	R\$ 20,68	R\$ 0,27
00004509	SARRAFO *2,5 X 10* CM EM PINUS, MISTA OU EQUIVALENTE DA REGIAO - BRUTA	SINAPI	M	3,20830000	R\$ 5,81	R\$ 18,64
TOTAL Material:						R\$ 419,34
Mão de Obra com Encargos Complementares		FONTE	UNID	COEFICIENTE	PREÇO UNITÁRIO	TOTAL
88262	CARPINTEIRO DE FORMAS COM ENCARGOS COMPLEMENTARES	SINAPI	H	0,37290000	R\$ 25,72	R\$ 9,59
88316	SERVEANTE COM ENCARGOS COMPLEMENTARES	SINAPI	H	1,11860000	R\$ 21,05	R\$ 23,54
TOTAL Mão de Obra com Encargos Complementares:						R\$ 33,13
Serviço		FONTE	UNID	COEFICIENTE	PREÇO UNITÁRIO	TOTAL
102234	PINTURA IMUNIZANTE PARA MADEIRA, 2 DEMÃOS. AF_01/2021	SINAPI	M2	0,50000000	R\$ 23,31	R\$ 11,65
TOTAL Serviço:						R\$ 11,65
VALOR:						464,12

1.2. COM-91066928 MOBILIZACAO EM CANTEIRO - MAQUINA PESADA TERRAPLENAGEM (UN) (UN)

Material		FONTE	UNID	COEFICIENTE	PREÇO UNITÁRIO	TOTAL
INS-10723902	MOBILIZACAO EQUIPAMENTO TERRAPLENAGEM DMT DE 50,1 A 100 KM	Composições	UN	1,00000000	R\$ 13.000,00	R\$ 13.000,00
TOTAL Material:						R\$ 13.000,00
VALOR:						13.000,00

1.3. CP-01 ADMINISTRAÇÃO LOCAL DA OBRA (MÊS)

Mão de Obra		FONTE	UNID	COEFICIENTE	PREÇO UNITÁRIO	TOTAL
00002708	ENGENHEIRO CIVIL DE OBRA SENIOR (HORISTA)	SINAPI	H	88,00000000	R\$ 168,02	R\$ 14.785,76
TOTAL Mão de Obra:						R\$ 14.785,76
Mão de Obra com Encargos Complementares		FONTE	UNID	COEFICIENTE	PREÇO UNITÁRIO	TOTAL
90776	ENCARREGADO GERAL COM ENCARGOS COMPLEMENTARES	SINAPI	H	176,00000000	R\$ 33,27	R\$ 5.855,52
TOTAL Mão de Obra com Encargos Complementares:						R\$ 5.855,52
VALOR:						20.641,28

1.4. INS-938200 BARRAÇÃO DE OBRA PARA ALOJAMENTO/ESCRITÓRIO, PISO EM PINHO 3A, PAREDES EM COMPENSADO 10MM, COBERTURA EM TELHA FIBROCIMENTO 6MM, INCLUSO INSTALAÇÕES ELÉTRICAS E ESQUADRIAS. REAPROVEITADO 5 VEZES (M2)

Geral		FONTE	UNID	COEFICIENTE	PREÇO UNITÁRIO	TOTAL
INS-938200	BARRAÇÃO DE OBRA PARA ALOJAMENTO/ESCRITÓRIO, PISO EM PINHO 3A, PAREDES EM COMPENSADO 10MM, COBERTURA EM TELHA FIBROCIMENTO 6MM, INCLUSO INSTALAÇÕES ELÉTRICAS E ESQUADRIAS. REAPROVEITADO 5 VEZES	Composições	M2	1,00000000	R\$ 250,00	R\$ 250,00
TOTAL Geral:						R\$ 250,00
VALOR:						250,00

2.1. 72961 REGULARIZACAO E COMPACTACAO DE SUBLEITO ATE 20 CM DE ESPESURA (m²)

Geral		FONTE	UNID	COEFICIENTE	PREÇO UNITÁRIO	TOTAL
72961	REGULARIZACAO E COMPACTACAO DE SUBLEITO ATE 20 CM DE ESPESURA	Composições	m²	1,00000000	R\$ 1,45	R\$ 1,45
TOTAL Geral:						R\$ 1,45

RELATÓRIO ANALÍTICO - COMPOSIÇÕES DE CUSTOS					
	OBRA:	Pavimentação com Tratamento superficial duplo	DATA : 30/03/2025		BDI : 29,77%
	DESCRIÇÃO:	Pavimentação com Tratamento superficial duplo no município de Pindaré Mirim - MA	CRSE	202602	112,54% 70,11%
	LOCAL:	Sede e povoados - Pindaré Mirim - MA	SICRO NOVO	2025/10 COM DESONERAÇÃO	0,00% 0,00%
			SINAPI	2026/02 COM DESONERAÇÃO	98,31% 58,89%
			Créditos Pólitas	PRCPRA	0,00% 0,00%

VALOR:	1,45
--------	------

2.2. 101124 ESCAVAÇÃO HORIZONTAL, INCLUINDO CARGA E DESCARGA EM SOLO DE 1A CATEGORIA COM TRATOR DE ESTEIRAS (100HP/LÂMINA: 2,19M3). AF_07/2020 (M3)

Equipamento Custo Horário		FONTE	UNID	COEFICIENTE	PREÇO UNITÁRIO	TOTAL
89031	TRATOR DE ESTEIRAS, POTÊNCIA 100 HP, PESO OPERACIONAL 9,4 T, COM LÂMINA 2,19 M3 - CHI DIURNO. AF_06/2014	SINAPI	CHI	0,01950000	R\$ 74,98	R\$ 1,46
89032	TRATOR DE ESTEIRAS, POTÊNCIA 100 HP, PESO OPERACIONAL 9,4 T, COM LÂMINA 2,19 M3 - CHP DIURNO. AF_06/2014	SINAPI	CHP	0,01150000	R\$ 198,07	R\$ 2,27
TOTAL Equipamento Custo Horário:						R\$ 3,73
Mão de Obra com Encargos Complementares		FONTE	UNID	COEFICIENTE	PREÇO UNITÁRIO	TOTAL
88316	SERVENTE COM ENCARGOS COMPLEMENTARES	SINAPI	H	0,03100000	R\$ 21,05	R\$ 0,65
TOTAL Mão de Obra com Encargos Complementares:						R\$ 0,65
Serviço		FONTE	UNID	COEFICIENTE	PREÇO UNITÁRIO	TOTAL
100974	CARGA, MANOBRA E DESCARGA DE SOLOS E MATERIAIS GRANULARES EM CAMINHÃO BASCULANTE 10 M³ - CARGA COM PÁ CARREGADEIRA (CAÇAMBA DE 1,7 A 2,8 M³ / 128 HP) E DESCARGA LIVRE (UNIDADE: M3). AF_02/2026	SINAPI	M3	1,25000000	R\$ 7,74	R\$ 9,67
TOTAL Serviço:						R\$ 9,67
VALOR:						14,05

2.3. 93589 TRANSPORTE COM CAMINHÃO BASCULANTE DE 10 M³, EM VIA URBANA EM REVESTIMENTO PRIMÁRIO (UNIDADE: M3XKM). AF_02/2026 (M3XKM)

Equipamento Custo Horário		FONTE	UNID	COEFICIENTE	PREÇO UNITÁRIO	TOTAL
91387	CAMINHÃO BASCULANTE 10 M3, TRUCADO CABINE SIMPLES, PESO BRUTO TOTAL 23.000 KG, CARGA ÚTIL MÁXIMA 15.935 KG, DISTÂNCIA ENTRE EIXOS 4,80 M, POTÊNCIA 230 CV INCLUSIVE CAÇAMBA METÁLICA - CHI DIURNO. AF_06/2014	SINAPI	CHI	0,00357850	R\$ 72,86	R\$ 0,26
91386	CAMINHÃO BASCULANTE 10 M3, TRUCADO CABINE SIMPLES, PESO BRUTO TOTAL 23.000 KG, CARGA ÚTIL MÁXIMA 15.935 KG, DISTÂNCIA ENTRE EIXOS 4,80 M, POTÊNCIA 230 CV INCLUSIVE CAÇAMBA METÁLICA - CHP DIURNO. AF_06/2014	SINAPI	CHP	0,00952380	R\$ 267,84	R\$ 2,55
TOTAL Equipamento Custo Horário:						R\$ 2,81
VALOR:						2,81

2.4. 100574 ESPALHAMENTO DE MATERIAL COM TRATOR DE ESTEIRAS. AF_09/2024 (M3)

Equipamento Custo Horário		FONTE	UNID	COEFICIENTE	PREÇO UNITÁRIO	TOTAL
5853	TRATOR DE ESTEIRAS, POTÊNCIA 150 HP, PESO OPERACIONAL 16,7 T, COM RODA MOTRIZ ELEVADA E LÂMINA 3,18 M3 - CHI DIURNO. AF_06/2014	SINAPI	CHI	0,00610340	R\$ 89,33	R\$ 0,54
5851	TRATOR DE ESTEIRAS, POTÊNCIA 150 HP, PESO OPERACIONAL 16,7 T, COM RODA MOTRIZ ELEVADA E LÂMINA 3,18 M3 - CHP DIURNO. AF_06/2014	SINAPI	CHP	0,00252260	R\$ 261,81	R\$ 0,66
TOTAL Equipamento Custo Horário:						R\$ 1,20
Mão de Obra com Encargos Complementares		FONTE	UNID	COEFICIENTE	PREÇO UNITÁRIO	TOTAL
88316	SERVENTE COM ENCARGOS COMPLEMENTARES	SINAPI	H	0,00862600	R\$ 21,05	R\$ 0,18
TOTAL Mão de Obra com Encargos Complementares:						R\$ 0,18
VALOR:						1,38

2.5. 96388 CONSTRUÇÃO DE BASE E SUB-BASE PARA PAVIMENTAÇÃO DE SOLO DE COMPORTAMENTO LATERÍTICO (ARENOSO), COM ESPESSURA DE 15 CM - EXCLUSIVE ESCAVAÇÃO, CARGA E TRANSPORTE E SOLO. AF_09/2024 (M3)

Equipamento Custo Horário		FONTE	UNID	COEFICIENTE	PREÇO UNITÁRIO	TOTAL
5903	CAMINHÃO PIPA 10.000 L TRUCADO, PESO BRUTO TOTAL 23.000 KG, CARGA ÚTIL MÁXIMA 15.935 KG, DISTÂNCIA ENTRE EIXOS 4,8 M, POTÊNCIA 230 CV, INCLUSIVE TANQUE DE AÇO PARA TRANSPORTE DE ÁGUA - CHI DIURNO. AF_06/2014	SINAPI	CHI	0,01345100	R\$ 72,36	R\$ 0,97

RELATÓRIO ANALÍTICO - COMPOSIÇÕES DE CUSTOS						
	OBRA:	Pavimentação com Tratamento superficial duplo	DATA : 30/03/2025		BDE : 29,77%	
	DESCRIÇÃO:	Pavimentação com Tratamento superficial duplo no município de Pindaré Mirim - MA	FONTES	VERSÃO	HORA	MESES
	LOCAL:	Sede e povoados - Pindaré Mirim - MA	CRSE	202602	112,54%	70,11%
			SICRO NOVO	2025/10 COM DESONERAÇÃO	0,00%	0,00%
			SINAPI	2026/02 COM DESONERAÇÃO	98,31%	88,89%
			Créditos Pólitas	PRCPRA	0,00%	0,00%

5901	CAMINHÃO PIPA 10.000 L TRUCADO, PESO BRUTO TOTAL 23.000 KG, CARGA ÚTIL MÁXIMA 15.935 KG, DISTÂNCIA ENTRE EIXOS 4,8 M, POTÊNCIA 230 CV, INCLUSIVE TANQUE DE AÇO PARA TRANSPORTE DE ÁGUA - CHP DIURNO. AF_06/2014	SINAPI	CHP	0,00419680	R\$ 317,90	R\$ 1,33
5934	MOTONIVELADORA POTÊNCIA BÁSICA LÍQUIDA (PRIMEIRA MARCHA) 125 HP, PESO BRUTO 13032 KG, LARGURA DA LÂMINA DE 3,7 M - CHI DIURNO. AF_06/2014	SINAPI	CHI	0,01248680	R\$ 98,37	R\$ 1,22
5932	MOTONIVELADORA POTÊNCIA BÁSICA LÍQUIDA (PRIMEIRA MARCHA) 125 HP, PESO BRUTO 13032 KG, LARGURA DA LÂMINA DE 3,7 M - CHP DIURNO. AF_06/2014	SINAPI	CHP	0,00516100	R\$ 259,37	R\$ 1,33
96464	ROLO COMPACTADOR DE PNEUS, ESTÁTICO, PRESSÃO VARIÁVEL, POTÊNCIA 110 HP, PESO SEM/COM LASTRO 10,8/27 T, LARGURA DE ROLAGEM 2,30 M - CHI DIURNO. AF_06/2017	SINAPI	CHI	0,01314130	R\$ 82,18	R\$ 1,07
96463	ROLO COMPACTADOR DE PNEUS, ESTÁTICO, PRESSÃO VARIÁVEL, POTÊNCIA 110 HP, PESO SEM/COM LASTRO 10,8/27 T, LARGURA DE ROLAGEM 2,30 M - CHP DIURNO. AF_06/2017	SINAPI	CHP	0,00450650	R\$ 205,24	R\$ 0,92
5685	ROLO COMPACTADOR VIBRATÓRIO DE UM CILINDRO AÇO LISO, POTÊNCIA 80 HP, PESO OPERACIONAL MÁXIMO 8,1 T, IMPACTO DINÂMICO 16,15 / 9,5 T, LARGURA DE TRABALHO 1,68 M - CHI DIURNO. AF_06/2014	SINAPI	CHI	0,01459390	R\$ 58,58	R\$ 0,85
5684	ROLO COMPACTADOR VIBRATÓRIO DE UM CILINDRO AÇO LISO, POTÊNCIA 80 HP, PESO OPERACIONAL MÁXIMO 8,1 T, IMPACTO DINÂMICO 16,15 / 9,5 T, LARGURA DE TRABALHO 1,68 M - CHP DIURNO. AF_06/2014	SINAPI	CHP	0,00305390	R\$ 151,59	R\$ 0,46
					TOTAL Equipamento Custo Horário:	R\$ 8,15

Mão de Obra com Encargos Complementares		FONTES	UNID	COEFICIENTE	PREÇO UNITÁRIO	TOTAL
88316	SERVENTE COM ENCARGOS COMPLEMENTARES	SINAPI	H	0,01764780	R\$ 21,05	R\$ 0,37
					TOTAL Mão de Obra com Encargos Complementares:	R\$ 0,37
					VALOR:	8,52

3.1. S02592 Imprimação - execução com fornecimento de material (m2)

EQUIPAMENTOS	QUANT	UTILIZAÇÃO		CUSTO OPERACIONAL		CUSTO HORÁRIO	
		PROD	IMPR	PROD	IMPR		
I02453	Caminhao esparg. asf. 6000 l	1,00000000	1,0000	0,0000	R\$ 189,2700	R\$ 24,5000	R\$ 189,2700
I02496	Tanque estacionário 30.000 l (pre-aquecedor taa-serpentina ou equivalente)	1,00000000	1,0000	0,0000	R\$ 16,1000	R\$ 10,3500	R\$ 16,1000
I02499	Trator agrícola pneu (massey ferguson - mf 292/4 - 105,0 hp)	1,00000000	0,3300	0,6700	R\$ 174,1900	R\$ 35,1700	R\$ 81,0430
I02507	Vassoura mecânica CMV: VM 7 rebocável ou equivalente	1,00000000	0,3300	0,6700	R\$ 3,5700	R\$ 2,0400	R\$ 2,5446
					TOTAL EQUIPAMENTOS:		R\$ 288,9576

MÃO DE OBRA		UNID	CONSUMO	SALÁRIO HORA	CUSTO HORÁRIO	
S10549	Encargos Complementares - Servente	h	0,00270000	3,96	0,01	
I00054	Encarregado de turma - SICRO	h	1,00000000	18,28	18,28	
I06111S	Servente de obras (horista)	h	3,00000000	15,67	47,01	
					TOTAL MÃO DE OBRA:	65,30
					Custo Horário da Execução:	R\$ 354,2576
					Produção da Equipe:	1.125,0000
					Custo Unitário da Execução:	R\$ 0,3148

MATERIAIS		UNID	CONSUMO	VALOR UNITÁRIO	CUSTO UNITÁRIO	
I00227	Asfalto diluído de petróleo - adp - cm-30 (densidade = 0,85 Kg/l)	t	0,00120000	R\$ 8.920,00	R\$ 10,70	
					TOTAL MATERIAIS:	R\$ 10,70
					Custo Direto Total:	R\$ 11,0148
					VALOR:	11,01

3.2. 4011372 Tratamento superficial duplo com banho diluído - brita comercial (m²)

RELATÓRIO ANALÍTICO - COMPOSIÇÕES DE CUSTOS						
	OBRA:	Pavimentação com Tratamento superficial duplo	DATA : 30/03/2025		SDE : 29,77%	
	DESCRIÇÃO:	Pavimentação com Tratamento superficial duplo no município de Pindaré Mirim - MA	FORTE	VERSÃO	HORA	MES
	LOCAL:	Sede e povoados - Pindaré Mirim - MA	CRSE	202602	112,54%	70,11%
			SICRO NOVO	2025/10 COM DESONERAÇÃO	0,00%	0,00%
			SINAPI	2026/02 COM DESONERAÇÃO	98,31%	88,89%
			Créditos Pósteros	PRDFRA	0,00%	0,00%

EQUIPAMENTOS	QUANT	UTILIZAÇÃO		CUSTO OPERACIONAL		CUSTO HORÁRIO	
		PROD	IMPR	PROD	IMPR		
E9509	Caminhão tanque distribuidor de asfalto com capacidade de 6.000 l - 7 kW/136 kW	1,00000000	1,0000	0,0000	R\$ 330,8460	R\$ 109,6570	R\$ 330,8460
E9583	Distribuidor de agregados rebocável com capacidade de 1,9 m³	1,00000000	0,2200	0,7800	R\$ 26,2509	R\$ 16,5487	R\$ 18,6832
E9762	Rolo compactador de pneus autopropelido de 27 t - 85 kW	1,00000000	0,2400	0,7600	R\$ 330,8984	R\$ 162,7059	R\$ 203,0721
E9558	Tanque de estocagem de asfalto com capacidade de 30.000 l	2,00000000	1,0000	0,0000	R\$ 143,5301	R\$ 93,1121	R\$ 287,0602
TOTAL EQUIPAMENTOS:							R\$ 839,6615

MÃO DE OBRA	UNID	CONSUMO	SALÁRIO HORA	CUSTO HORÁRIO	
P9824	Servente	h	8,00000000	20,53	164,24
TOTAL MÃO DE OBRA:					164,24
Custo Horário da Execução:					R\$ 1.003,9015
Produção da Equipe:					283,0200
Custo Unitário da Execução:					R\$ 3,5471
Custo do FIC (0,00443):					R\$ 0,0156

MATERIAIS	UNID	CONSUMO	VALOR UNITÁRIO	CUSTO UNITÁRIO	
M0005	Brita 0	m³	0,00733000	R\$ 181,65	R\$ 1,33
M0191	Brita 1	m³	0,01500000	R\$ 168,46	R\$ 2,53
M2097	Emulsão asfáltica - RR-2C	Kg	4,77000000	R\$ 5,99	R\$ 28,57
M2097	Emulsão asfáltica - RR-2C	t	0,00477000	R\$ 4,80	R\$ 0,02
TOTAL MATERIAIS:					R\$ 32,45

TRANSPORTE - TEMPO FIXO	UNIDADE	CODIGO	CONSUMO	PREÇO UNITÁRIO	CUSTO UNITÁRIO	
M0005	Brita 0 (Caminhão basculante com capacidade de 10 m³ - 210 kW)	t	5914648	0,01100000	R\$ 7,97	R\$ 0,09
M0191	Brita 1 (Caminhão basculante com capacidade de 10 m³ - 210 kW)	t	5914648	0,02250000	R\$ 7,97	R\$ 0,18
TRANSPORTE - TEMPO FIXO:					R\$ 0,27	

MOMENTO DE TRANSPORTE	UND	QUANTIDADE	LN		RP		P		CUSTO UNITÁRIO	
			DMT	R\$	DMT	R\$	DMT	R\$		
M0005	Brita 0 (Caminhão basculante com capacidade de 10 m³ - 210 kW)	tkm	0,01100000	1,08	R\$ 1,24	0,86	R\$ 1,00	0,70	R\$ 0,82	R\$ 0,03
M0191	Brita 1 (Caminhão basculante com capacidade de 10 m³ - 210 kW)	tkm	0,02250000	1,08	R\$ 1,24	0,86	R\$ 1,00	0,00	R\$ 0,82	R\$ 0,05
MOMENTO DE TRANSPORTE:									R\$ 0,08	
Custo Direto Total:									R\$ 36,3627	
VALOR:									36,36	

3.3. 95426 TRANSPORTE COM CAMINHÃO BASCULANTE DE 18 M³, EM VIA URBANA EM REVESTIMENTO PRIMÁRIO (UNIDADE: M3XKM). AF_02/2026 (M3XKM)						
Equipamento	Custo Horário	FORTE	UNID	COEFICIENTE	PREÇO UNITÁRIO	TOTAL
89884	CAMINHÃO BASCULANTE 18 M3, COM CAVALO MECÂNICO DE CAPACIDADE MÁXIMA DE TRAÇÃO COMBINADO DE 45000 KG, POTÊNCIA 330 CV, INCLUSIVE SEMIREBOQUE COM CAÇAMBA METÁLICA - CHI DIURNO. AF_12/2014	SINAPI	CHI	0,00198800	R\$ 89,08	R\$ 0,17
89883	CAMINHÃO BASCULANTE 18 M3, COM CAVALO MECÂNICO DE CAPACIDADE MÁXIMA DE TRAÇÃO COMBINADO DE 45000 KG, POTÊNCIA 330 CV, INCLUSIVE SEMIREBOQUE COM CAÇAMBA METÁLICA - CHP DIURNO. AF_12/2014	SINAPI	CHP	0,00529100	R\$ 363,35	R\$ 1,92
TOTAL Equipamento Custo Horário:						R\$ 2,09
VALOR:						2,09

4.1. 94273 ASSENTAMENTO DE GUIA (MEIO-FIO) EM TRECHO RETO, CONFECCIONADA EM CONCRETO PRÉ-FABRICADO, DIMENSÕES 100X15X13X30 CM (COMPRIMENTO X BASE INFERIOR X BASE SUPERIOR X ALTURA). AF_01/2024 (M)						
Material	FORTE	UNID	COEFICIENTE	PREÇO UNITÁRIO	TOTAL	
00000370	AREIA MEDIA - POSTO JAZIDA/FORNECEDOR (RETIRADO NA JAZIDA, SEM TRANSPORTE)	SINAPI	M3	0,00660000	R\$ 160,00	R\$ 1,05

RELATÓRIO ANALÍTICO - COMPOSIÇÕES DE CUSTOS						
	OBRA:	Pavimentação com Tratamento superficial duplo	DATA : 30/03/2025		SDE : 29,77%	
	DESCRIÇÃO:	Pavimentação com Tratamento superficial duplo no município de Pindaré Mirim - MA	FONTE	VERSÃO	HORA	MES
	LOCAL:	Sede e povoados - Pindaré Mirim - MA	CRSE	202602	112,54%	70,11%
			SICRO NOVO	2025/10 COM DESONERAÇÃO	0,00%	0,00%
			SINAPI	2026/02 COM DESONERAÇÃO	98,31%	88,89%
			Composições Pôsteres	PRÓPRIA	0,00%	0,00%

00004059	MEIO-FIO OU GUIA DE CONCRETO, PRE-MOLDADO, COMP 1 M, *30 X 12/15* CM (H X L1/L2)	SINAPI	M	1,00500000	R\$ 42,89	R\$ 43,10
					TOTAL Material:	R\$ 44,15
Mão de Obra com Encargos Complementares						
		FONTE	UNID	COEFICIENTE	PREÇO UNITÁRIO	TOTAL
88309	PEDREIRO COM ENCARGOS COMPLEMENTARES	SINAPI	H	0,22960000	R\$ 26,35	R\$ 6,04
88316	SERVENTE COM ENCARGOS COMPLEMENTARES	SINAPI	H	0,22960000	R\$ 21,05	R\$ 4,83
					TOTAL Mão de Obra com Encargos Complementares:	R\$ 10,87
Serviço						
		FONTE	UNID	COEFICIENTE	PREÇO UNITÁRIO	TOTAL
88629	ARGAMASSA TRAÇO 1:3 (EM VOLUME DE CIMENTO E AREIA MÉDIA ÚMIDA), PREPARO MANUAL. AF_08/2019	SINAPI	M3	0,00180000	R\$ 805,57	R\$ 1,45
					TOTAL Serviço:	R\$ 1,45
					VALOR:	56,47

4.2. 94287 EXECUÇÃO DE SARJETA DE CONCRETO USINADO, MOLDADA IN LOCO EM TRECHO RETO, 30 CM BASE X 10 CM ALTURA. AF_01/2024 (M)

Material						
		FONTE	UNID	COEFICIENTE	PREÇO UNITÁRIO	TOTAL
0000370	AREIA MEDIA - POSTO JAZIDA/FORNECEDOR (RETIRADO NA JAZIDA, SEM TRANSPORTE)	SINAPI	M3	0,00990000	R\$ 160,00	R\$ 1,58
00034492	CONCRETO USINADO BOMBEAVEL, CLASSE DE RESISTENCIA C20, COM BRITA 0 E 1, SLUMP = 100 +/- 20 MM, EXCLUI SERVICO DE BOMBEAMENTO (NBR 8953)	SINAPI	M3	0,03760000	R\$ 620,50	R\$ 23,33
00004517	SARRAFO *2,5 X 7,5* CM EM PINUS, MISTA OU EQUIVALENTE DA REGIAO - BRUTA	SINAPI	M	0,20000000	R\$ 4,01	R\$ 0,80
00006212	TABUA *2,5 X 30 CM EM PINUS, MISTA OU EQUIVALENTE DA REGIAO - BRUTA	SINAPI	M	0,08330000	R\$ 19,00	R\$ 1,58
					TOTAL Material:	R\$ 27,29
Mão de Obra com Encargos Complementares						
		FONTE	UNID	COEFICIENTE	PREÇO UNITÁRIO	TOTAL
88309	PEDREIRO COM ENCARGOS COMPLEMENTARES	SINAPI	H	0,23260000	R\$ 26,35	R\$ 6,12
88316	SERVENTE COM ENCARGOS COMPLEMENTARES	SINAPI	H	0,23260000	R\$ 21,05	R\$ 4,89
					TOTAL Mão de Obra com Encargos Complementares:	R\$ 11,01
					VALOR:	38,30

5.1. 102498 PINTURA DE MEIO-FIO COM TINTA BRANCA A BASE DE CAL (CAIAÇÃO). AF_05/2021 (M)

Material						
		FONTE	UNID	COEFICIENTE	PREÇO UNITÁRIO	TOTAL
00011161	CAL HIDRATADA PARA PINTURA	SINAPI	KG	0,10600000	R\$ 2,15	R\$ 0,22
					TOTAL Material:	R\$ 0,22
Mão de Obra com Encargos Complementares						
		FONTE	UNID	COEFICIENTE	PREÇO UNITÁRIO	TOTAL
88310	PINTOR COM ENCARGOS COMPLEMENTARES	SINAPI	H	0,03700000	R\$ 29,27	R\$ 1,08
88316	SERVENTE COM ENCARGOS COMPLEMENTARES	SINAPI	H	0,01600000	R\$ 21,05	R\$ 0,33
					TOTAL Mão de Obra com Encargos Complementares:	R\$ 1,41
					VALOR:	1,63

5.2. COMP-657762 LIMPEZA DA OBRA (M²)

Geral						
		FONTE	UNID	COEFICIENTE	PREÇO UNITÁRIO	TOTAL
COMP-657762	LIMPEZA DA OBRA	Composições	M²	1,00000000	R\$ 7,09	R\$ 7,09
					TOTAL Geral:	R\$ 7,09
					VALOR:	7,09

RELATÓRIO ANALÍTICO - COMPOSIÇÕES PRÓPRIAS					
	OBRA:	Pavimentação com Tratamento superficial duplo	DATA : 30/03/2025		SDE : 29,77%
	DESCRIÇÃO:	Pavimentação com Tratamento superficial duplo no município de Pindaré Mirim - MA	CRSE	302602	112,54% 70,11%
	LOCAL:	Sede e povoação - Pindaré Mirim - MA	CRNO NOVO	302510 COM DESONERAÇÃO	0,00% 0,00%
			SINAPI	302602 COM DESONERAÇÃO	98,31% 88,60%
			Composições Próprias	PRCPRA	0,00% 0,00%

COM-91066928 MOBILIZACAO EM CANTEIRO - MAQUINA PESADA TERRAPLENAGEM (UN) (UN)						
Material		FORNTE	UNID	COEFICIENTE	PREÇO UNITÁRIO	TOTAL
INS-10723902	MOBILIZACAO EQUIPAMENTO TERRAPLENAGEM DMT DE 50,1 A 100 KM	Composições	UN	1,00000000	R\$ 13.000,00	R\$ 13.000,00
TOTAL Material:						R\$ 13.000,00
VALOR:						13.000,00

CP-01 ADMINISTRAÇÃO LOCAL DA OBRA (MÊS)						
Mão de Obra		FORNTE	UNID	COEFICIENTE	PREÇO UNITÁRIO	TOTAL
00002708	ENGENHEIRO CIVIL DE OBRA SENIOR (HORISTA)	SINAPI	H	88,00000000	R\$ 168,02	R\$ 14.785,76
TOTAL Mão de Obra:						R\$ 14.785,76
Mão de Obra com Encargos Complementares		FORNTE	UNID	COEFICIENTE	PREÇO UNITÁRIO	TOTAL
90776	ENCARREGADO GERAL COM ENCARGOS COMPLEMENTARES	SINAPI	H	176,00000000	R\$ 33,27	R\$ 5.855,52
TOTAL Mão de Obra com Encargos Complementares:						R\$ 5.855,52
VALOR:						20.641,28

INS-938200 BARRACÃO DE OBRA PARA ALOJAMENTO/ESCRITÓRIO, PISO EM PINHO 3A, PAREDES EM COMPENSADO 10MM, COBERTURA EM TELHA FIBROCIMENTO 6MM, INCLUSO INSTALAÇÕES ELÉTRICAS E ESQUADRIAS. REAPROVEITADO 5 VEZES (M2)						
Geral		FORNTE	UNID	COEFICIENTE	PREÇO UNITÁRIO	TOTAL
INS-938200	BARRACÃO DE OBRA PARA ALOJAMENTO/ESCRITÓRIO, PISO EM PINHO 3A, PAREDES EM COMPENSADO 10MM, COBERTURA EM TELHA FIBROCIMENTO 6MM, INCLUSO INSTALAÇÕES ELÉTRICAS E ESQUADRIAS. REAPROVEITADO 5 VEZES	Composições	M2	1,00000000	R\$ 250,00	R\$ 250,00
TOTAL Geral:						R\$ 250,00
VALOR:						250,00

72961 REGULARIZACAO E COMPACTACAO DE SUBLEITO ATE 20 CM DE ESPESSURA (m²)						
Geral		FORNTE	UNID	COEFICIENTE	PREÇO UNITÁRIO	TOTAL
72961	REGULARIZACAO E COMPACTACAO DE SUBLEITO ATE 20 CM DE ESPESSURA	Composições	m²	1,00000000	R\$ 1,45	R\$ 1,45
TOTAL Geral:						R\$ 1,45
VALOR:						1,45

4011372 Tratamento superficial duplo com banho diluído - brita comercial (m²)							
EQUIPAMENTOS		QUANT	UTILIZAÇÃO		CUSTO OPERACIONAL		CUSTO HORÁRIO
			PROD	IMPR	PROD	IMPR	
E9509	Caminhão tanque distribuidor de asfalto com capacidade de 6.000 l - 7 kW/136 kW	1,00000000	1,0000	0,0000	R\$ 330,8460	R\$ 109,6570	R\$ 330,8460
E9583	Distribuidor de agregados rebocável com capacidade de 1,9 m³	1,00000000	0,2200	0,7800	R\$ 26,2509	R\$ 16,5487	R\$ 18,6832
E9762	Rolo compactador de pneus autopropelido de 27 t - 85 kW	1,00000000	0,2400	0,7600	R\$ 330,8984	R\$ 162,7059	R\$ 203,0721
E9558	Tanque de estocagem de asfalto com capacidade de 30.000 l	2,00000000	1,0000	0,0000	R\$ 143,5301	R\$ 93,1121	R\$ 287,0602
TOTAL EQUIPAMENTOS:							R\$ 839,6615
MÃO DE OBRA			UNID	CONSUMO	SALÁRIO HORA	CUSTO HORÁRIO	
P9824	Servente		h	8,00000000	20,53	164,24	
TOTAL MÃO DE OBRA:						164,24	
Custo Horário da Execução:						R\$ 1.003,9015	
Produção da Equipe:						283,0200	
Custo Unitário da Execução:						R\$ 3,5471	
Custo do FIC (0,00443):						R\$ 0,0156	
MATERIAIS			UNID	CONSUMO	VALOR UNITÁRIO	CUSTO UNITÁRIO	

RELATÓRIO ANALÍTICO - COMPOSIÇÕES PRÓPRIAS						
	OBRA:	Pavimentação com Tratamento superficial duplo	DATA : 30/03/2025		SDE : 29,77%	
	DESCRIÇÃO:	Pavimentação com Tratamento superficial duplo no município de Pindaré Mirim - MA	FONTE	VERSÃO	HORA	HEB
	LOCAL:	Sede e povoação - Pindaré Mirim - MA	CRSE	202602	112,54%	70,11%
			SICRO NOVO	2025/10 COM DESONERAÇÃO	0,00%	0,00%
			SINAPI	202602 COM DESONERAÇÃO	98,31%	88,60%
			Composições Próprias	PRCPRA	0,00%	0,00%

M0005	Brita 0	m³	0,00733000	R\$ 181,65	R\$ 1,33
M0191	Brita 1	m³	0,01500000	R\$ 168,46	R\$ 2,53
M2097	Emulsão asfáltica - RR-2C	Kg	4,77000000	R\$ 5,99	R\$ 28,57
M2097	Emulsão asfáltica - RR-2C	t	0,00477000	R\$ 4,80	R\$ 0,02

TOTAL MATERIAIS: R\$ 32,45

TRANSPORTE - TEMPO FIXO		UNIDADE	CODIGO	CONSUMO	PREÇO UNITÁRIO	CUSTO UNITÁRIO
M0005	Brita 0 (Caminhão basculante com capacidade de 10 m³ - 210 kW)	t	5914648	0,01100000	R\$ 7,97	R\$ 0,09
M0191	Brita 1 (Caminhão basculante com capacidade de 10 m³ - 210 kW)	t	5914648	0,02250000	R\$ 7,97	R\$ 0,18

TRANSPORTE - TEMPO FIXO: R\$ 0,27

MOMENTO DE TRANSPORTE		UND	QUANTIDADE	LN		RP		P		CUSTO UNITÁRIO
				DMT	R\$	DMT	R\$	DMT	R\$	
M0005	Brita 0 (Caminhão basculante com capacidade de 10 m³ - 210 kW)	tkm	0,01100000	1,08	R\$ 1,24	0,86	R\$ 1,00	0,70	R\$ 0,82	R\$ 0,03
M0191	Brita 1 (Caminhão basculante com capacidade de 10 m³ - 210 kW)	tkm	0,02250000	1,08	R\$ 1,24	0,86	R\$ 1,00	0,00	R\$ 0,82	R\$ 0,05

MOMENTO DE TRANSPORTE: R\$ 0,08

Custo Direto Total: R\$ 36,3627

VALOR: 36,36

COMP-657762 LIMPEZA DA OBRA (M²)						
Geral		FONTE	UNID	COEFICIENTE	PREÇO UNITÁRIO	TOTAL
COMP-657762	LIMPEZA DA OBRA	Composições	M²	1,00000000	R\$ 7,09	R\$ 7,09
					TOTAL Geral:	R\$ 7,09
					VALOR:	7,09

RELATÓRIO ANALÍTICO - COMPOSIÇÕES AUXILIARES					
	OBRA:	Pavimentação com Tratamento superficial duplo	DATA : 30/03/2026		BDI : 29,77%
	DESCRIÇÃO:	Pavimentação com Tratamento superficial duplo no município de Pindaré Mirim - MA	FORTE	VERSÃO	MORA
	LOCAL:	Sede e povoados - Pindaré Mirim - MA	CRSE	202602	112,24%
			SICRO NOVO	2025/10 COM DESENERAÇÃO	0,00%
			SINAPI	202602 COM DESENERAÇÃO	99,21%
			Conceitos Públicas	PROFRA	0,00%

88629 ARGAMASSA TRAÇO 1:3 (EM VOLUME DE CIMENTO E AREIA MÉDIA ÚMIDA), PREPARO MANUAL. AF_08/2019 (M3)

Material	FORTE	UNID	COEFICIENTE	PREÇO UNITÁRIO	TOTAL	
00000370	AREIA MEDIA - POSTO JAZIDA/FORNECEDOR (RETIRADO NA JAZIDA, SEM TRANSPORTE)	SINAPI	M3	1,07000000	R\$ 160,00	R\$ 171,20
00001379	CIMENTO PORTLAND COMPOSTO CP II-32	SINAPI	KG	482,96000000	R\$ 0,94	R\$ 453,98
TOTAL Material:					R\$ 625,18	
Mão de Obra com Encargos Complementares	FORTE	UNID	COEFICIENTE	PREÇO UNITÁRIO	TOTAL	
88316	SERVENTE COM ENCARGOS COMPLEMENTARES	SINAPI	H	8,57000000	R\$ 21,05	R\$ 180,39
TOTAL Mão de Obra com Encargos Complementares:					R\$ 180,39	
VALOR:					805,57	

91387 CAMINHÃO BASCULANTE 10 M3, TRUCADO CABINE SIMPLES, PESO BRUTO TOTAL 23.000 KG, CARGA ÚTIL MÁXIMA 15.935 KG, DISTÂNCIA ENTRE EIXOS 4,80 M, POTÊNCIA 230 CV INCLUSIVE CAÇAMBA METÁLICA - CHI DIURNO. AF_06/2014 (CHI)

Mão de Obra com Encargos Complementares	FORTE	UNID	COEFICIENTE	PREÇO UNITÁRIO	TOTAL	
88281	MOTORISTA DE BASCULANTE COM ENCARGOS COMPLEMENTARES	SINAPI	H	1,00000000	R\$ 28,51	R\$ 28,51
TOTAL Mão de Obra com Encargos Complementares:					R\$ 28,51	
Serviço	FORTE	UNID	COEFICIENTE	PREÇO UNITÁRIO	TOTAL	
91380	CAMINHÃO BASCULANTE 10 M3, TRUCADO CABINE SIMPLES, PESO BRUTO TOTAL 23.000 KG, CARGA ÚTIL MÁXIMA 15.935 KG, DISTÂNCIA ENTRE EIXOS 4,80 M, POTÊNCIA 230 CV INCLUSIVE CAÇAMBA METÁLICA - DEPRECIÇÃO. AF_06/2014	SINAPI	H	1,00000000	R\$ 28,84	R\$ 28,84
91382	CAMINHÃO BASCULANTE 10 M3, TRUCADO CABINE SIMPLES, PESO BRUTO TOTAL 23.000 KG, CARGA ÚTIL MÁXIMA 15.935 KG, DISTÂNCIA ENTRE EIXOS 4,80 M, POTÊNCIA 230 CV INCLUSIVE CAÇAMBA METÁLICA - IMPOSTOS E SEGUROS. AF_06/2014	SINAPI	H	1,00000000	R\$ 4,46	R\$ 4,46
91381	CAMINHÃO BASCULANTE 10 M3, TRUCADO CABINE SIMPLES, PESO BRUTO TOTAL 23.000 KG, CARGA ÚTIL MÁXIMA 15.935 KG, DISTÂNCIA ENTRE EIXOS 4,80 M, POTÊNCIA 230 CV INCLUSIVE CAÇAMBA METÁLICA - JUROS. AF_06/2014	SINAPI	H	1,00000000	R\$ 11,05	R\$ 11,05
TOTAL Serviço:					R\$ 44,35	
VALOR:					72,86	

91386 CAMINHÃO BASCULANTE 10 M3, TRUCADO CABINE SIMPLES, PESO BRUTO TOTAL 23.000 KG, CARGA ÚTIL MÁXIMA 15.935 KG, DISTÂNCIA ENTRE EIXOS 4,80 M, POTÊNCIA 230 CV INCLUSIVE CAÇAMBA METÁLICA - CHP DIURNO. AF_06/2014 (CHP)

Mão de Obra com Encargos Complementares	FORTE	UNID	COEFICIENTE	PREÇO UNITÁRIO	TOTAL	
88281	MOTORISTA DE BASCULANTE COM ENCARGOS COMPLEMENTARES	SINAPI	H	1,00000000	R\$ 28,51	R\$ 28,51
TOTAL Mão de Obra com Encargos Complementares:					R\$ 28,51	
Serviço	FORTE	UNID	COEFICIENTE	PREÇO UNITÁRIO	TOTAL	
91380	CAMINHÃO BASCULANTE 10 M3, TRUCADO CABINE SIMPLES, PESO BRUTO TOTAL 23.000 KG, CARGA ÚTIL MÁXIMA 15.935 KG, DISTÂNCIA ENTRE EIXOS 4,80 M, POTÊNCIA 230 CV INCLUSIVE CAÇAMBA METÁLICA - DEPRECIÇÃO. AF_06/2014	SINAPI	H	1,00000000	R\$ 28,84	R\$ 28,84
91382	CAMINHÃO BASCULANTE 10 M3, TRUCADO CABINE SIMPLES, PESO BRUTO TOTAL 23.000 KG, CARGA ÚTIL MÁXIMA 15.935 KG, DISTÂNCIA ENTRE EIXOS 4,80 M, POTÊNCIA 230 CV INCLUSIVE CAÇAMBA METÁLICA - IMPOSTOS E SEGUROS. AF_06/2014	SINAPI	H	1,00000000	R\$ 4,46	R\$ 4,46
91381	CAMINHÃO BASCULANTE 10 M3, TRUCADO CABINE SIMPLES, PESO BRUTO TOTAL 23.000 KG, CARGA ÚTIL MÁXIMA 15.935 KG, DISTÂNCIA ENTRE EIXOS 4,80 M, POTÊNCIA 230 CV INCLUSIVE CAÇAMBA METÁLICA - JUROS. AF_06/2014	SINAPI	H	1,00000000	R\$ 11,05	R\$ 11,05

		RELATÓRIO ANALÍTICO - COMPOSIÇÕES AUXILIARES			
		OBRA:	DATA :	BDI : 29,77%	
DESCRIÇÃO:	Pavimentação com Tratamento superficial duplo	CRSE	202602	112,54%	70,11%
LOCAL:	Pavimentação com Tratamento superficial duplo no município de Pindaré Mirim - MA	SINAPI	202602 COM DEBONERAÇÃO	98,31%	98,00%
	Sede e povoados - Pindaré Mirim - MA	Condições Píres	PROFPA	0,00%	0,00%

91383	CAMINHÃO BASCULANTE 10 M3, TRUCADO CABINE SIMPLES, PESO BRUTO TOTAL 23.000 KG, CARGA ÚTIL MÁXIMA 15.935 KG, DISTÂNCIA ENTRE EIXOS 4,80 M, POTÊNCIA 230 CV INCLUSIVE CAÇAMBA METÁLICA - MANUTENÇÃO. AF_06/2014	SINAPI	H	1,00000000	R\$ 51,84	R\$ 51,84
91384	CAMINHÃO BASCULANTE 10 M3, TRUCADO CABINE SIMPLES, PESO BRUTO TOTAL 23.000 KG, CARGA ÚTIL MÁXIMA 15.935 KG, DISTÂNCIA ENTRE EIXOS 4,80 M, POTÊNCIA 230 CV INCLUSIVE CAÇAMBA METÁLICA - MATERIAIS NA OPERAÇÃO. AF_06/2014	SINAPI	H	1,00000000	R\$ 143,14	R\$ 143,14
					TOTAL Serviço:	R\$ 239,33
					VALOR:	267,84

91380 CAMINHÃO BASCULANTE 10 M3, TRUCADO CABINE SIMPLES, PESO BRUTO TOTAL 23.000 KG, CARGA ÚTIL MÁXIMA 15.935 KG, DISTÂNCIA ENTRE EIXOS 4,80 M, POTÊNCIA 230 CV INCLUSIVE CAÇAMBA METÁLICA - DEPRECIÇÃO. AF_06/2014 (H)						
Equipamento		FONTES	UNID	COEFICIENTE	PREÇO UNITÁRIO	TOTAL
00037734	CACAMBA METALICA BASCULANTE COM CAPACIDADE DE 10 M3 (INCLUI MONTAGEM, NAO INCLUI CAMINHAO)	SINAPI	UN	0,00006030	R\$ 81.699,70	R\$ 4,92
00037758	CAMINHÃO TRUCADO, PESO BRUTO TOTAL 23000 KG, CARGA UTIL MAXIMA 15285 KG, DISTANCIA ENTRE EIXOS 4,80 M, POTENCIA 326 CV (INCLUI CABINE E CHASSI, NAO INCLUI CARROCERIA)	SINAPI	UN	0,00003420	R\$ 699.578,36	R\$ 23,92
TOTAL Equipamento:						R\$ 28,84
VALOR:						28,84

91382 CAMINHÃO BASCULANTE 10 M3, TRUCADO CABINE SIMPLES, PESO BRUTO TOTAL 23.000 KG, CARGA ÚTIL MÁXIMA 15.935 KG, DISTÂNCIA ENTRE EIXOS 4,80 M, POTÊNCIA 230 CV INCLUSIVE CAÇAMBA METÁLICA - IMPOSTOS E SEGUROS. AF_06/2014 (H)						
Equipamento		FONTES	UNID	COEFICIENTE	PREÇO UNITÁRIO	TOTAL
00037734	CACAMBA METALICA BASCULANTE COM CAPACIDADE DE 10 M3 (INCLUI MONTAGEM, NAO INCLUI CAMINHAO)	SINAPI	UN	0,00000590	R\$ 81.699,70	R\$ 0,48
00037758	CAMINHÃO TRUCADO, PESO BRUTO TOTAL 23000 KG, CARGA UTIL MAXIMA 15285 KG, DISTANCIA ENTRE EIXOS 4,80 M, POTENCIA 326 CV (INCLUI CABINE E CHASSI, NAO INCLUI CARROCERIA)	SINAPI	UN	0,00000570	R\$ 699.578,36	R\$ 3,98
TOTAL Equipamento:						R\$ 4,46
VALOR:						4,46

91381 CAMINHÃO BASCULANTE 10 M3, TRUCADO CABINE SIMPLES, PESO BRUTO TOTAL 23.000 KG, CARGA ÚTIL MÁXIMA 15.935 KG, DISTÂNCIA ENTRE EIXOS 4,80 M, POTÊNCIA 230 CV INCLUSIVE CAÇAMBA METÁLICA - JUROS. AF_06/2014 (H)						
Equipamento		FONTES	UNID	COEFICIENTE	PREÇO UNITÁRIO	TOTAL
00037734	CACAMBA METALICA BASCULANTE COM CAPACIDADE DE 10 M3 (INCLUI MONTAGEM, NAO INCLUI CAMINHAO)	SINAPI	UN	0,00001460	R\$ 81.699,70	R\$ 1,19
00037758	CAMINHÃO TRUCADO, PESO BRUTO TOTAL 23000 KG, CARGA UTIL MAXIMA 15285 KG, DISTANCIA ENTRE EIXOS 4,80 M, POTENCIA 326 CV (INCLUI CABINE E CHASSI, NAO INCLUI CARROCERIA)	SINAPI	UN	0,00001410	R\$ 699.578,36	R\$ 9,86
TOTAL Equipamento:						R\$ 11,05
VALOR:						11,05

91383 CAMINHÃO BASCULANTE 10 M3, TRUCADO CABINE SIMPLES, PESO BRUTO TOTAL 23.000 KG, CARGA ÚTIL MÁXIMA 15.935 KG, DISTÂNCIA ENTRE EIXOS 4,80 M, POTÊNCIA 230 CV INCLUSIVE CAÇAMBA METÁLICA - MANUTENÇÃO. AF_06/2014 (H)						
Equipamento		FONTES	UNID	COEFICIENTE	PREÇO UNITÁRIO	TOTAL
00037734	CACAMBA METALICA BASCULANTE COM CAPACIDADE DE 10 M3 (INCLUI MONTAGEM, NAO INCLUI CAMINHAO)	SINAPI	UN	0,00008490	R\$ 81.699,70	R\$ 6,93
00037758	CAMINHÃO TRUCADO, PESO BRUTO TOTAL 23000 KG, CARGA UTIL MAXIMA 15285 KG, DISTANCIA ENTRE EIXOS 4,80 M, POTENCIA 326 CV (INCLUI CABINE E CHASSI, NAO INCLUI CARROCERIA)	SINAPI	UN	0,00006420	R\$ 699.578,36	R\$ 44,91
TOTAL Equipamento:						R\$ 51,84
VALOR:						51,84

RELATÓRIO ANALÍTICO - COMPOSIÇÕES AUXILIARES						
	OBRA:	Pavimentação com Tratamento superficial duplo	DATA: 30/03/2026		BDI: 29,77%	
	DESCRIÇÃO:	Pavimentação com Tratamento superficial duplo no município de Pindaré Mirim - MA	FONTE	VERSÃO	MORA	MEB
	LOCAL:	Sede e povoados - Pindaré Mirim - MA	CRSE	202602	112,24%	70,11%
			SICRO NOVO	2025/10 COM DEPRECIÇÃO	0,00%	0,00%
			SINAPI	202602 COM DEPRECIÇÃO	99,21%	99,89%
			Conceitos Páreas	PROFPA	0,00%	0,00%

91384 CAMINHÃO BASCULANTE 10 M3, TRUCADO CABINE SIMPLES, PESO BRUTO TOTAL 23.000 KG, CARGA ÚTIL MÁXIMA 15.935 KG, DISTÂNCIA ENTRE EIXOS 4,80 M, POTÊNCIA 230 CV INCLUSIVE CAÇAMBA METÁLICA - MATERIAIS NA OPERAÇÃO. AF_06/2014 (H)

Material		FONTE	UNID	COEFICIENTE	PREÇO UNITÁRIO	TOTAL
00004221	OLEO DIESEL COMBUSTIVEL COMUM METROPOLITANO S-10 OU S-500	SINAPI	L	23,70000000	R\$ 6,04	R\$ 143,14
TOTAL Material:						R\$ 143,14
VALOR:						143,14

89884 CAMINHÃO BASCULANTE 18 M3, COM CAVALO MECÂNICO DE CAPACIDADE MÁXIMA DE TRAÇÃO COMBINADO DE 45000 KG, POTÊNCIA 330 CV, INCLUSIVE SEMIREBOQUE COM CAÇAMBA METÁLICA - CHI DIURNO. AF_12/2014 (CHI)

Mão de Obra com Encargos Complementares		FONTE	UNID	COEFICIENTE	PREÇO UNITÁRIO	TOTAL
88281	MOTORISTA DE BASCULANTE COM ENCARGOS COMPLEMENTARES	SINAPI	H	1,00000000	R\$ 28,51	R\$ 28,51
TOTAL Mão de Obra com Encargos Complementares:						R\$ 28,51
Serviço		FONTE	UNID	COEFICIENTE	PREÇO UNITÁRIO	TOTAL
89878	CAMINHÃO BASCULANTE 18 M3, COM CAVALO MECÂNICO DE CAPACIDADE MÁXIMA DE TRAÇÃO COMBINADO DE 45000 KG, POTÊNCIA 330 CV, INCLUSIVE SEMIREBOQUE COM CAÇAMBA METÁLICA - DEPRECIÇÃO. AF_12/2014	SINAPI	H	1,00000000	R\$ 40,92	R\$ 40,92
89880	CAMINHÃO BASCULANTE 18 M3, COM CAVALO MECÂNICO DE CAPACIDADE MÁXIMA DE TRAÇÃO COMBINADO DE 45000 KG, POTÊNCIA 330 CV, INCLUSIVE SEMIREBOQUE COM CAÇAMBA METÁLICA - IMPOSTOS E SEGUROS. AF_12/2014	SINAPI	H	1,00000000	R\$ 5,65	R\$ 5,65
89879	CAMINHÃO BASCULANTE 18 M3, COM CAVALO MECÂNICO DE CAPACIDADE MÁXIMA DE TRAÇÃO COMBINADO DE 45000 KG, POTÊNCIA 330 CV, INCLUSIVE SEMIREBOQUE COM CAÇAMBA METÁLICA - JUROS. AF_12/2014	SINAPI	H	1,00000000	R\$ 14,00	R\$ 14,00
TOTAL Serviço:						R\$ 60,57
VALOR:						89,08

89883 CAMINHÃO BASCULANTE 18 M3, COM CAVALO MECÂNICO DE CAPACIDADE MÁXIMA DE TRAÇÃO COMBINADO DE 45000 KG, POTÊNCIA 330 CV, INCLUSIVE SEMIREBOQUE COM CAÇAMBA METÁLICA - CHP DIURNO. AF_12/2014 (CHP)

Mão de Obra com Encargos Complementares		FONTE	UNID	COEFICIENTE	PREÇO UNITÁRIO	TOTAL
88281	MOTORISTA DE BASCULANTE COM ENCARGOS COMPLEMENTARES	SINAPI	H	1,00000000	R\$ 28,51	R\$ 28,51
TOTAL Mão de Obra com Encargos Complementares:						R\$ 28,51
Serviço		FONTE	UNID	COEFICIENTE	PREÇO UNITÁRIO	TOTAL
89878	CAMINHÃO BASCULANTE 18 M3, COM CAVALO MECÂNICO DE CAPACIDADE MÁXIMA DE TRAÇÃO COMBINADO DE 45000 KG, POTÊNCIA 330 CV, INCLUSIVE SEMIREBOQUE COM CAÇAMBA METÁLICA - DEPRECIÇÃO. AF_12/2014	SINAPI	H	1,00000000	R\$ 40,92	R\$ 40,92
89880	CAMINHÃO BASCULANTE 18 M3, COM CAVALO MECÂNICO DE CAPACIDADE MÁXIMA DE TRAÇÃO COMBINADO DE 45000 KG, POTÊNCIA 330 CV, INCLUSIVE SEMIREBOQUE COM CAÇAMBA METÁLICA - IMPOSTOS E SEGUROS. AF_12/2014	SINAPI	H	1,00000000	R\$ 5,65	R\$ 5,65
89879	CAMINHÃO BASCULANTE 18 M3, COM CAVALO MECÂNICO DE CAPACIDADE MÁXIMA DE TRAÇÃO COMBINADO DE 45000 KG, POTÊNCIA 330 CV, INCLUSIVE SEMIREBOQUE COM CAÇAMBA METÁLICA - JUROS. AF_12/2014	SINAPI	H	1,00000000	R\$ 14,00	R\$ 14,00
89881	CAMINHÃO BASCULANTE 18 M3, COM CAVALO MECÂNICO DE CAPACIDADE MÁXIMA DE TRAÇÃO COMBINADO DE 45000 KG, POTÊNCIA 330 CV, INCLUSIVE SEMIREBOQUE COM CAÇAMBA METÁLICA - MANUTENÇÃO. AF_12/2014	SINAPI	H	1,00000000	R\$ 68,91	R\$ 68,91
89882	CAMINHÃO BASCULANTE 18 M3, COM CAVALO MECÂNICO DE CAPACIDADE MÁXIMA DE TRAÇÃO COMBINADO DE 45000 KG, POTÊNCIA 330 CV, INCLUSIVE SEMIREBOQUE COM CAÇAMBA METÁLICA - MATERIAIS NA OPERAÇÃO. AF_12/2014	SINAPI	H	1,00000000	R\$ 205,36	R\$ 205,36

RELATÓRIO ANALÍTICO - COMPOSIÇÕES AUXILIARES						
	OBRA:	Pavimentação com Tratamento superficial duplo	DATA : 30/03/2026		BDI : 29,77%	
	DESCRIÇÃO:	Pavimentação com Tratamento superficial duplo no município de Pindaré Mirim - MA	FORTE	VERSÃO	MORA	MEB
	LOCAL:	Sede e povoados - Pindaré Mirim - MA	CRSE	202602	112,24%	70,11%
			SICRO NOVO	2025/10 COM DESENERAÇÃO	0,00%	0,00%
			SINAPI	202602 COM DESENERAÇÃO	99,21%	99,89%
			Conceitos Páreas	PROFRA	0,00%	0,00%

TOTAL Serviço:	R\$ 334,84
VALOR:	363,35

89878 CAMINHÃO BASCULANTE 18 M3, COM CAVALO MECÂNICO DE CAPACIDADE MÁXIMA DE TRACÃO COMBINADO DE 45000 KG, POTÊNCIA 330 CV, INCLUSIVE SEMIREBOQUE COM CAÇAMBA METÁLICA - DEPRECIÇÃO. AF_12/2014 (H)

Equipamento		FORTE	UNID	COEFICIENTE	PREÇO UNITÁRIO	TOTAL
00037763	CAVALO MECANICO TRACAO 4X2, PESO BRUTO TOTAL 16000 KG, CAPACIDADE MAXIMA DE TRACAO *45000* KG, DISTANCIA ENTRE EIXOS *3,56* M, POTENCIA *330* CV (INCLUI CABINE E CHASSI, NAO INCLUI SEMIRREBOQUE)	SINAPI	UN	0,00003420	R\$ 703.729,68	R\$ 24,06
00037744	SEMIRREBOQUE COM TRES EIXOS EM TANDEM TIPO BASCULANTE COM CACAMBA METALICA 18 M3 (INCLUI MONTAGEM, NAO INCLUI CAVALO MECANICO)	SINAPI	UN	0,00006030	R\$ 279.656,70	R\$ 16,86
TOTAL Equipamento:						R\$ 40,92
VALOR:						40,92

89880 CAMINHÃO BASCULANTE 18 M3, COM CAVALO MECÂNICO DE CAPACIDADE MÁXIMA DE TRACÃO COMBINADO DE 45000 KG, POTÊNCIA 330 CV, INCLUSIVE SEMIREBOQUE COM CAÇAMBA METÁLICA - IMPOSTOS E SEGUROS. AF_12/2014 (H)

Equipamento		FORTE	UNID	COEFICIENTE	PREÇO UNITÁRIO	TOTAL
00037763	CAVALO MECANICO TRACAO 4X2, PESO BRUTO TOTAL 16000 KG, CAPACIDADE MAXIMA DE TRACAO *45000* KG, DISTANCIA ENTRE EIXOS *3,56* M, POTENCIA *330* CV (INCLUI CABINE E CHASSI, NAO INCLUI SEMIRREBOQUE)	SINAPI	UN	0,00000570	R\$ 703.729,68	R\$ 4,01
00037744	SEMIRREBOQUE COM TRES EIXOS EM TANDEM TIPO BASCULANTE COM CACAMBA METALICA 18 M3 (INCLUI MONTAGEM, NAO INCLUI CAVALO MECANICO)	SINAPI	UN	0,00000590	R\$ 279.656,70	R\$ 1,64
TOTAL Equipamento:						R\$ 5,65
VALOR:						5,65

89879 CAMINHÃO BASCULANTE 18 M3, COM CAVALO MECÂNICO DE CAPACIDADE MÁXIMA DE TRACÃO COMBINADO DE 45000 KG, POTÊNCIA 330 CV, INCLUSIVE SEMIREBOQUE COM CAÇAMBA METÁLICA - JUROS. AF_12/2014 (H)

Equipamento		FORTE	UNID	COEFICIENTE	PREÇO UNITÁRIO	TOTAL
00037763	CAVALO MECANICO TRACAO 4X2, PESO BRUTO TOTAL 16000 KG, CAPACIDADE MAXIMA DE TRACAO *45000* KG, DISTANCIA ENTRE EIXOS *3,56* M, POTENCIA *330* CV (INCLUI CABINE E CHASSI, NAO INCLUI SEMIRREBOQUE)	SINAPI	UN	0,00001410	R\$ 703.729,68	R\$ 9,92
00037744	SEMIRREBOQUE COM TRES EIXOS EM TANDEM TIPO BASCULANTE COM CACAMBA METALICA 18 M3 (INCLUI MONTAGEM, NAO INCLUI CAVALO MECANICO)	SINAPI	UN	0,00001460	R\$ 279.656,70	R\$ 4,08
TOTAL Equipamento:						R\$ 14,00
VALOR:						14,00

89881 CAMINHÃO BASCULANTE 18 M3, COM CAVALO MECÂNICO DE CAPACIDADE MÁXIMA DE TRACÃO COMBINADO DE 45000 KG, POTÊNCIA 330 CV, INCLUSIVE SEMIREBOQUE COM CAÇAMBA METÁLICA - MANUTENÇÃO. AF_12/2014 (H)

Equipamento		FORTE	UNID	COEFICIENTE	PREÇO UNITÁRIO	TOTAL
00037763	CAVALO MECANICO TRACAO 4X2, PESO BRUTO TOTAL 16000 KG, CAPACIDADE MAXIMA DE TRACAO *45000* KG, DISTANCIA ENTRE EIXOS *3,56* M, POTENCIA *330* CV (INCLUI CABINE E CHASSI, NAO INCLUI SEMIRREBOQUE)	SINAPI	UN	0,00006420	R\$ 703.729,68	R\$ 45,17
00037744	SEMIRREBOQUE COM TRES EIXOS EM TANDEM TIPO BASCULANTE COM CACAMBA METALICA 18 M3 (INCLUI MONTAGEM, NAO INCLUI CAVALO MECANICO)	SINAPI	UN	0,00008490	R\$ 279.656,70	R\$ 23,74
TOTAL Equipamento:						R\$ 68,91
VALOR:						68,91

89882 CAMINHÃO BASCULANTE 18 M3, COM CAVALO MECÂNICO DE CAPACIDADE MÁXIMA DE TRACÃO COMBINADO DE 45000 KG, POTÊNCIA 330 CV, INCLUSIVE SEMIREBOQUE COM CAÇAMBA METÁLICA - MATERIAIS NA OPERAÇÃO. AF_12/2014 (H)

Material		FORTE	UNID	COEFICIENTE	PREÇO UNITÁRIO	TOTAL
00004221	OLEO DIESEL COMBUSTIVEL COMUM METROPOLITANO S-10 OU S-500	SINAPI	L	34,00000000	R\$ 6,04	R\$ 205,36

RELATÓRIO ANALÍTICO - COMPOSIÇÕES AUXILIARES						
	OBRA:	Pavimentação com Tratamento superficial duplo	DATA : 30/03/2026		BDI : 29,77%	
	DESCRIÇÃO:	Pavimentação com Tratamento superficial duplo no município de Pindaré Mirim - MA	FORTE	VERSÃO	MORA	MEB
	LOCAL:	Sede e povoados - Pindaré Mirim - MA	CRSE	202602	112,24%	70,11%
			SICRO NOV0	2025/10 COM DEPRECIAÇÃO	0,00%	0,00%
			SINAPI	202602 COM DEPRECIAÇÃO	99,21%	99,89%
			Condições Públicas	PROFRA	0,00%	0,00%

TOTAL Material:	R\$ 205,36
VALOR:	205,36

5903 CAMINHÃO PIPA 10.000 L TRUCADO, PESO BRUTO TOTAL 23.000 KG, CARGA ÚTIL MÁXIMA 15.935 KG, DISTÂNCIA ENTRE EIXOS 4,8 M, POTÊNCIA 230 CV, INCLUSIVE TANQUE DE AÇO PARA TRANSPORTE DE ÁGUA - CHI DIURNO. AF_06/2014 (CHI)

Mão de Obra com Encargos Complementares		FORTE	UNID	COEFICIENTE	PREÇO UNITÁRIO	TOTAL
88282	MOTORISTA DE CAMINHÃO COM ENCARGOS COMPLEMENTARES	SINAPI	H	1,00000000	R\$ 27,63	R\$ 27,63
TOTAL Mão de Obra com Encargos Complementares:						R\$ 27,63
Serviço		FORTE	UNID	COEFICIENTE	PREÇO UNITÁRIO	TOTAL
91396	CAMINHÃO PIPA 10.000 L TRUCADO, PESO BRUTO TOTAL 23.000 KG, CARGA ÚTIL MÁXIMA 15.935 KG, DISTÂNCIA ENTRE EIXOS 4,8 M, POTÊNCIA 230 CV, INCLUSIVE TANQUE DE AÇO PARA TRANSPORTE DE ÁGUA - DEPRECIAÇÃO. AF_06/2014	SINAPI	H	1,00000000	R\$ 29,04	R\$ 29,04
91398	CAMINHÃO PIPA 10.000 L TRUCADO, PESO BRUTO TOTAL 23.000 KG, CARGA ÚTIL MÁXIMA 15.935 KG, DISTÂNCIA ENTRE EIXOS 4,8 M, POTÊNCIA 230 CV, INCLUSIVE TANQUE DE AÇO PARA TRANSPORTE DE ÁGUA - IMPOSTOS E SEGUROS. AF_06/2014	SINAPI	H	1,00000000	R\$ 4,51	R\$ 4,51
91397	CAMINHÃO PIPA 10.000 L TRUCADO, PESO BRUTO TOTAL 23.000 KG, CARGA ÚTIL MÁXIMA 15.935 KG, DISTÂNCIA ENTRE EIXOS 4,8 M, POTÊNCIA 230 CV, INCLUSIVE TANQUE DE AÇO PARA TRANSPORTE DE ÁGUA - JUROS. AF_06/2014	SINAPI	H	1,00000000	R\$ 11,18	R\$ 11,18
TOTAL Serviço:						R\$ 44,73
VALOR:						72,36

5901 CAMINHÃO PIPA 10.000 L TRUCADO, PESO BRUTO TOTAL 23.000 KG, CARGA ÚTIL MÁXIMA 15.935 KG, DISTÂNCIA ENTRE EIXOS 4,8 M, POTÊNCIA 230 CV, INCLUSIVE TANQUE DE AÇO PARA TRANSPORTE DE ÁGUA - CHP DIURNO. AF_06/2014 (CHP)

Mão de Obra com Encargos Complementares		FORTE	UNID	COEFICIENTE	PREÇO UNITÁRIO	TOTAL
88282	MOTORISTA DE CAMINHÃO COM ENCARGOS COMPLEMENTARES	SINAPI	H	1,00000000	R\$ 27,63	R\$ 27,63
TOTAL Mão de Obra com Encargos Complementares:						R\$ 27,63
Serviço		FORTE	UNID	COEFICIENTE	PREÇO UNITÁRIO	TOTAL
91396	CAMINHÃO PIPA 10.000 L TRUCADO, PESO BRUTO TOTAL 23.000 KG, CARGA ÚTIL MÁXIMA 15.935 KG, DISTÂNCIA ENTRE EIXOS 4,8 M, POTÊNCIA 230 CV, INCLUSIVE TANQUE DE AÇO PARA TRANSPORTE DE ÁGUA - DEPRECIAÇÃO. AF_06/2014	SINAPI	H	1,00000000	R\$ 29,04	R\$ 29,04
91398	CAMINHÃO PIPA 10.000 L TRUCADO, PESO BRUTO TOTAL 23.000 KG, CARGA ÚTIL MÁXIMA 15.935 KG, DISTÂNCIA ENTRE EIXOS 4,8 M, POTÊNCIA 230 CV, INCLUSIVE TANQUE DE AÇO PARA TRANSPORTE DE ÁGUA - IMPOSTOS E SEGUROS. AF_06/2014	SINAPI	H	1,00000000	R\$ 4,51	R\$ 4,51
91397	CAMINHÃO PIPA 10.000 L TRUCADO, PESO BRUTO TOTAL 23.000 KG, CARGA ÚTIL MÁXIMA 15.935 KG, DISTÂNCIA ENTRE EIXOS 4,8 M, POTÊNCIA 230 CV, INCLUSIVE TANQUE DE AÇO PARA TRANSPORTE DE ÁGUA - JUROS. AF_06/2014	SINAPI	H	1,00000000	R\$ 11,18	R\$ 11,18
5763	CAMINHÃO PIPA 10.000 L TRUCADO, PESO BRUTO TOTAL 23.000 KG, CARGA ÚTIL MÁXIMA 15.935 KG, DISTÂNCIA ENTRE EIXOS 4,8 M, POTÊNCIA 230 CV, INCLUSIVE TANQUE DE AÇO PARA TRANSPORTE DE ÁGUA - MANUTENÇÃO. AF_06/2014	SINAPI	H	1,00000000	R\$ 51,30	R\$ 51,30
53831	CAMINHÃO PIPA 10.000 L TRUCADO, PESO BRUTO TOTAL 23.000 KG, CARGA ÚTIL MÁXIMA 15.935 KG, DISTÂNCIA ENTRE EIXOS 4,8 M, POTÊNCIA 230 CV, INCLUSIVE TANQUE DE AÇO PARA TRANSPORTE DE ÁGUA - MATERIAIS NA OPERAÇÃO. AF_06/2014	SINAPI	H	1,00000000	R\$ 194,24	R\$ 194,24
TOTAL Serviço:						R\$ 290,27
VALOR:						317,90

RELATÓRIO ANALÍTICO - COMPOSIÇÕES AUXILIARES						
	OBRA:	Pavimentação com Tratamento superficial duplo	DATA : 30/03/2026		BDI : 29,77%	
	DESCRIÇÃO:	Pavimentação com Tratamento superficial duplo no município de Pindaré Mirim - MA	FORTE	VERSÃO	MORA	MEB
	LOCAL:	Sede e povoados - Pindaré Mirim - MA	CRSE	202602	112,54%	70,11%
			SICRO NOVO	2025/10 COM DESEPERAÇÃO	0,00%	0,00%
			SINAPI	202602 COM DESEPERAÇÃO	99,31%	98,89%
			Condições Fórmula	PROFRA	0,00%	0,00%

91396 CAMINHÃO PIPA 10.000 L TRUCADO, PESO BRUTO TOTAL 23.000 KG, CARGA ÚTIL MÁXIMA 15.935 KG, DISTÂNCIA ENTRE EIXOS 4,8 M, POTÊNCIA 230 CV, INCLUSIVE TANQUE DE AÇO PARA TRANSPORTE DE ÁGUA - DEPRECIÇÃO. AF_06/2014 (H)

Equipamento	FORTE	UNID	COEFICIENTE	PREÇO UNITÁRIO	TOTAL	
00037758	CAMINHÃO TRUCADO, PESO BRUTO TOTAL 23000 KG, CARGA UTIL MÁXIMA 15285 KG, DISTANCIA ENTRE EIXOS 4,80 M, POTENCIA 326 CV (INCLUI CABINE E CHASSI, NAO INCLUI CARROCERIA)	SINAPI	UN	0,00003430	R\$ 699.578,36	R\$ 23,99
00037736	TANQUE DE ACO CARBONO NAO REVESTIDO, PARA TRANSPORTE DE AGUA COM CAPACIDADE DE 10 M3, COM BOMBA CENTRIFUGA POR TOMADA DE FORCA, VAZAO MAXIMA *75* M3/H (INCLUI MONTAGEM, NAO INCLUI CAMINHÃO)	SINAPI	UN	0,00005510	R\$ 91.750,00	R\$ 5,05
TOTAL Equipamento:					R\$ 29,04	
VALOR:					29,04	

91398 CAMINHÃO PIPA 10.000 L TRUCADO, PESO BRUTO TOTAL 23.000 KG, CARGA ÚTIL MÁXIMA 15.935 KG, DISTÂNCIA ENTRE EIXOS 4,8 M, POTÊNCIA 230 CV, INCLUSIVE TANQUE DE AÇO PARA TRANSPORTE DE ÁGUA - IMPOSTOS E SEGUROS. AF_06/2014 (H)

Equipamento	FORTE	UNID	COEFICIENTE	PREÇO UNITÁRIO	TOTAL	
00037758	CAMINHÃO TRUCADO, PESO BRUTO TOTAL 23000 KG, CARGA UTIL MÁXIMA 15285 KG, DISTANCIA ENTRE EIXOS 4,80 M, POTENCIA 326 CV (INCLUI CABINE E CHASSI, NAO INCLUI CARROCERIA)	SINAPI	UN	0,00000570	R\$ 699.578,36	R\$ 3,98
00037736	TANQUE DE ACO CARBONO NAO REVESTIDO, PARA TRANSPORTE DE AGUA COM CAPACIDADE DE 10 M3, COM BOMBA CENTRIFUGA POR TOMADA DE FORCA, VAZAO MAXIMA *75* M3/H (INCLUI MONTAGEM, NAO INCLUI CAMINHÃO)	SINAPI	UN	0,00000580	R\$ 91.750,00	R\$ 0,53
TOTAL Equipamento:					R\$ 4,51	
VALOR:					4,51	

91397 CAMINHÃO PIPA 10.000 L TRUCADO, PESO BRUTO TOTAL 23.000 KG, CARGA ÚTIL MÁXIMA 15.935 KG, DISTÂNCIA ENTRE EIXOS 4,8 M, POTÊNCIA 230 CV, INCLUSIVE TANQUE DE AÇO PARA TRANSPORTE DE ÁGUA - JUROS. AF_06/2014 (H)

Equipamento	FORTE	UNID	COEFICIENTE	PREÇO UNITÁRIO	TOTAL	
00037758	CAMINHÃO TRUCADO, PESO BRUTO TOTAL 23000 KG, CARGA UTIL MÁXIMA 15285 KG, DISTANCIA ENTRE EIXOS 4,80 M, POTENCIA 326 CV (INCLUI CABINE E CHASSI, NAO INCLUI CARROCERIA)	SINAPI	UN	0,00001410	R\$ 699.578,36	R\$ 9,86
00037736	TANQUE DE ACO CARBONO NAO REVESTIDO, PARA TRANSPORTE DE AGUA COM CAPACIDADE DE 10 M3, COM BOMBA CENTRIFUGA POR TOMADA DE FORCA, VAZAO MAXIMA *75* M3/H (INCLUI MONTAGEM, NAO INCLUI CAMINHÃO)	SINAPI	UN	0,00001440	R\$ 91.750,00	R\$ 1,32
TOTAL Equipamento:					R\$ 11,18	
VALOR:					11,18	

5763 CAMINHÃO PIPA 10.000 L TRUCADO, PESO BRUTO TOTAL 23.000 KG, CARGA ÚTIL MÁXIMA 15.935 KG, DISTÂNCIA ENTRE EIXOS 4,8 M, POTÊNCIA 230 CV, INCLUSIVE TANQUE DE AÇO PARA TRANSPORTE DE ÁGUA - MANUTENÇÃO. AF_06/2014 (H)

Equipamento	FORTE	UNID	COEFICIENTE	PREÇO UNITÁRIO	TOTAL	
00037758	CAMINHÃO TRUCADO, PESO BRUTO TOTAL 23000 KG, CARGA UTIL MÁXIMA 15285 KG, DISTANCIA ENTRE EIXOS 4,80 M, POTENCIA 326 CV (INCLUI CABINE E CHASSI, NAO INCLUI CARROCERIA)	SINAPI	UN	0,00006430	R\$ 699.578,36	R\$ 44,98
00037736	TANQUE DE ACO CARBONO NAO REVESTIDO, PARA TRANSPORTE DE AGUA COM CAPACIDADE DE 10 M3, COM BOMBA CENTRIFUGA POR TOMADA DE FORCA, VAZAO MAXIMA *75* M3/H (INCLUI MONTAGEM, NAO INCLUI CAMINHÃO)	SINAPI	UN	0,00006890	R\$ 91.750,00	R\$ 6,32
TOTAL Equipamento:					R\$ 51,30	
VALOR:					51,30	

53831 CAMINHÃO PIPA 10.000 L TRUCADO, PESO BRUTO TOTAL 23.000 KG, CARGA ÚTIL MÁXIMA 15.935 KG, DISTÂNCIA ENTRE EIXOS 4,8 M, POTÊNCIA 230 CV, INCLUSIVE TANQUE DE AÇO PARA TRANSPORTE DE ÁGUA - MATERIAIS NA OPERAÇÃO. AF_06/2014 (H)

RELATÓRIO ANALÍTICO - COMPOSIÇÕES AUXILIARES						
	OBRA:	Pavimentação com Tratamento superficial duplo	DATA : 30/03/2026		BDI : 29,77%	
	DESCRIÇÃO:	Pavimentação com Tratamento superficial duplo no município de Pindaré Mirim - MA	FONTE	VERSÃO	MORA	MEB
	LOCAL:	Sede e povoados - Pindaré Mirim - MA	CRSE	202602	112,54%	70,11%
			SICRO NOVO	2025/10 COM DESONERAÇÃO	0,00%	0,00%
			SINAPI	202602 COM DESONERAÇÃO	99,21%	99,89%
			Condição Própria	PRCPRA	0,00%	0,00%

Material	FONTE	UNID	COEFICIENTE	PREÇO UNITÁRIO	TOTAL	
00004221	OLEO DIESEL COMBUSTIVEL COMUM METROPOLITANO S-10 OU S-500	SINAPI	L	32,16000000	R\$ 6,04	R\$ 194,24
TOTAL Material:					R\$ 194,24	
VALOR:					194,24	

100974 CARGA, MANOBRA E DESCARGA DE SOLOS E MATERIAIS GRANULARES EM CAMINHÃO BASCULANTE 10 M³ - CARGA COM PÁ CARREGADEIRA (CAÇAMBA DE 1,7 A 2,8 M³ / 128 HP) E DESCARGA LIVRE (UNIDADE: M3). AF_02/2026 (M3)

Equipamento Custo Horário	FONTE	UNID	COEFICIENTE	PREÇO UNITÁRIO	TOTAL	
91387	CAMINHÃO BASCULANTE 10 M3, TRUCADO CABINE SIMPLES, PESO BRUTO TOTAL 23.000 KG, CARGA ÚTIL MÁXIMA 15.935 KG, DISTÂNCIA ENTRE EIXOS 4,80 M, POTÊNCIA 230 CV INCLUSIVE CAÇAMBA METÁLICA - CHI DIURNO. AF_06/2014	SINAPI	CHI	0,01232750	R\$ 72,86	R\$ 0,89
91386	CAMINHÃO BASCULANTE 10 M3, TRUCADO CABINE SIMPLES, PESO BRUTO TOTAL 23.000 KG, CARGA ÚTIL MÁXIMA 15.935 KG, DISTÂNCIA ENTRE EIXOS 4,80 M, POTÊNCIA 230 CV INCLUSIVE CAÇAMBA METÁLICA - CHP DIURNO. AF_06/2014	SINAPI	CHP	0,01872100	R\$ 267,84	R\$ 5,01
5942	PÁ CARREGADEIRA SOBRE RODAS, POTÊNCIA LÍQUIDA 128 HP, CAPACIDADE DA CAÇAMBA 1,7 A 2,8 M3, PESO OPERACIONAL 11632 KG - CHI DIURNO. AF_06/2014	SINAPI	CHI	0,00962390	R\$ 71,26	R\$ 0,68
5940	PÁ CARREGADEIRA SOBRE RODAS, POTÊNCIA LÍQUIDA 128 HP, CAPACIDADE DA CAÇAMBA 1,7 A 2,8 M3, PESO OPERACIONAL 11632 KG - CHP DIURNO. AF_06/2014	SINAPI	CHP	0,00711950	R\$ 163,95	R\$ 1,16
TOTAL Equipamento Custo Horário:					R\$ 7,74	
VALOR:					7,74	

88262 CARPINTEIRO DE FORMAS COM ENCARGOS COMPLEMENTARES (H)

Encargos Complementares	FONTE	UNID	COEFICIENTE	PREÇO UNITÁRIO	TOTAL	
00037370	ALIMENTACAO - HORISTA (COLETADO CAIXA - ENCARGOS COMPLEMENTARES)	SINAPI	H	1,00000000	R\$ 2,20	R\$ 2,20
00043483	EPI - FAMILIA CARPINTEIRO DE FORMAS - HORISTA (ENCARGOS COMPLEMENTARES - COLETADO CAIXA)	SINAPI	H	1,00000000	R\$ 1,30	R\$ 1,30
00037372	EXAMES - HORISTA (COLETADO CAIXA - ENCARGOS COMPLEMENTARES)	SINAPI	H	1,00000000	R\$ 1,36	R\$ 1,36
00043459	FERRAMENTAS - FAMILIA CARPINTEIRO DE FORMAS - HORISTA (ENCARGOS COMPLEMENTARES - COLETADO CAIXA)	SINAPI	H	1,00000000	R\$ 0,31	R\$ 0,31
00037373	SEGURO - HORISTA (COLETADO CAIXA - ENCARGOS COMPLEMENTARES)	SINAPI	H	1,00000000	R\$ 0,11	R\$ 0,11
00037371	TRANSPORTE - HORISTA (COLETADO CAIXA - ENCARGOS COMPLEMENTARES)	SINAPI	H	1,00000000	R\$ 0,51	R\$ 0,51
TOTAL Encargos Complementares:					R\$ 5,79	

Mão de Obra	FONTE	UNID	COEFICIENTE	PREÇO UNITÁRIO	TOTAL	
00001213	CARPINTEIRO DE FORMAS PARA CONCRETO (HORISTA)	SINAPI	H	1,00000000	R\$ 19,71	R\$ 19,71
TOTAL Mão de Obra:					R\$ 19,71	

Serviço	FONTE	UNID	COEFICIENTE	PREÇO UNITÁRIO	TOTAL	
95330	CURSO DE CAPACITAÇÃO PARA CARPINTEIRO DE FÔRMAS (ENCARGOS COMPLEMENTARES) - HORISTA	SINAPI	H	1,00000000	R\$ 0,22	R\$ 0,22
TOTAL Serviço:					R\$ 0,22	
VALOR:					25,72	

95330 CURSO DE CAPACITAÇÃO PARA CARPINTEIRO DE FÔRMAS (ENCARGOS COMPLEMENTARES) - HORISTA (H)

Mão de Obra	FONTE	UNID	COEFICIENTE	PREÇO UNITÁRIO	TOTAL	
00001213	CARPINTEIRO DE FORMAS PARA CONCRETO (HORISTA)	SINAPI	H	0,01154000	R\$ 19,71	R\$ 0,22

		RELATÓRIO ANALÍTICO - COMPOSIÇÕES AUXILIARES			
OBRA:	Pavimentação com Tratamento superficial duplo	DATA : 30/03/2026		BDI : 29,77%	
DESCRIÇÃO:	Pavimentação com Tratamento superficial duplo no município de Pindaré Mirim - MA	FORTE	VERSÃO	MORA	RES
LOCAL:	Sede e povoados - Pindaré Mirim - MA	CRSE	202602	112,24%	70,11%
		SICRIS NOV	2025/10 COM DESONERAÇÃO	0,00%	0,00%
		SINAPI	202602 COM DESONERAÇÃO	98,21%	88,89%
		Condições Fórmula	PROFRA	0,00%	0,00%

TOTAL Mão de Obra:	R\$ 0,22
VALOR:	0,22

95401 CURSO DE CAPACITAÇÃO PARA ENCARREGADO GERAL (ENCARGOS COMPLEMENTARES) - HORISTA (H)						
Mão de Obra		FORTE	UNID	COEFICIENTE	PREÇO UNITÁRIO	TOTAL
00004083	ENCARREGADO GERAL DE OBRAS (HORISTA)	SINAPI	H	0,02120000	R\$ 27,26	R\$ 0,57
					TOTAL Mão de Obra:	R\$ 0,57
					VALOR:	0,57

95346 CURSO DE CAPACITAÇÃO PARA MOTORISTA DE BASCULANTE (ENCARGOS COMPLEMENTARES) - HORISTA (H)						
Mão de Obra		FORTE	UNID	COEFICIENTE	PREÇO UNITÁRIO	TOTAL
00020020	MOTORISTA DE CAMINHAO-BASCULANTE (HORISTA)	SINAPI	H	0,00509000	R\$ 23,36	R\$ 0,11
					TOTAL Mão de Obra:	R\$ 0,11
					VALOR:	0,11

95347 CURSO DE CAPACITAÇÃO PARA MOTORISTA DE CAMINHÃO (ENCARGOS COMPLEMENTARES) - HORISTA (H)						
Mão de Obra		FORTE	UNID	COEFICIENTE	PREÇO UNITÁRIO	TOTAL
00004093	MOTORISTA DE CAMINHAO (HORISTA)	SINAPI	H	0,00509000	R\$ 22,48	R\$ 0,11
					TOTAL Mão de Obra:	R\$ 0,11
					VALOR:	0,11

95363 CURSO DE CAPACITAÇÃO PARA OPERADOR DE MOTONIVELADORA (ENCARGOS COMPLEMENTARES) - HORISTA (H)						
Mão de Obra		FORTE	UNID	COEFICIENTE	PREÇO UNITÁRIO	TOTAL
00004239	OPERADOR DE MOTONIVELADORA (HORISTA)	SINAPI	H	0,00831000	R\$ 28,73	R\$ 0,23
					TOTAL Mão de Obra:	R\$ 0,23
					VALOR:	0,23

95364 CURSO DE CAPACITAÇÃO PARA OPERADOR DE PÁ CARREGADEIRA (ENCARGOS COMPLEMENTARES) - HORISTA (H)						
Mão de Obra		FORTE	UNID	COEFICIENTE	PREÇO UNITÁRIO	TOTAL
00004248	OPERADOR DE PÁ CARREGADEIRA (HORISTA)	SINAPI	H	0,00831000	R\$ 18,99	R\$ 0,15
					TOTAL Mão de Obra:	R\$ 0,15
					VALOR:	0,15

95366 CURSO DE CAPACITAÇÃO PARA OPERADOR DE ROLO COMPACTADOR (ENCARGOS COMPLEMENTARES) - HORISTA (H)						
Mão de Obra		FORTE	UNID	COEFICIENTE	PREÇO UNITÁRIO	TOTAL
00004238	OPERADOR DE ROLO COMPACTADOR (HORISTA)	SINAPI	H	0,00831000	R\$ 17,60	R\$ 0,14
					TOTAL Mão de Obra:	R\$ 0,14
					VALOR:	0,14

95371 CURSO DE CAPACITAÇÃO PARA PEDREIRO (ENCARGOS COMPLEMENTARES) - HORISTA (H)						
Mão de Obra		FORTE	UNID	COEFICIENTE	PREÇO UNITÁRIO	TOTAL
00004750	PEDREIRO (HORISTA)	SINAPI	H	0,02120000	R\$ 19,71	R\$ 0,41
					TOTAL Mão de Obra:	R\$ 0,41
					VALOR:	0,41

RELATÓRIO ANALÍTICO - COMPOSIÇÕES AUXILIARES						
	OBRA:	Pavimentação com Tratamento superficial duplo	DATA : 30/03/2026		BDI : 29,77%	
	DESCRIÇÃO:	Pavimentação com Tratamento superficial duplo no município de Pindaré Mirim - MA	FORTE	VERSÃO	MORA	
	LOCAL:	Sede e povoados - Pindaré Mirim - MA	CRSE	202602	112,24%	70,11%
			SICRO NOVO	2025/10 COM DESONERAÇÃO	0,00%	0,00%
			SINAPI	202602 COM DESONERAÇÃO	99,21%	99,89%
			Condições Públicas	PRDFRA	0,00%	0,00%

95372 CURSO DE CAPACITAÇÃO PARA PINTOR (ENCARGOS COMPLEMENTARES) - HORISTA (H)						
Mão de Obra		FONTE	UNID	COEFICIENTE	PREÇO UNITÁRIO	TOTAL
00004783	PINTOR (HORISTA)	SINAPI	H	0,01476000	R\$ 20,88	R\$ 0,30
TOTAL Mão de Obra:						R\$ 0,30
VALOR:						0,30

95378 CURSO DE CAPACITAÇÃO PARA SERVENTE (ENCARGOS COMPLEMENTARES) - HORISTA (H)						
Mão de Obra		FONTE	UNID	COEFICIENTE	PREÇO UNITÁRIO	TOTAL
00006111	SERVENTE DE OBRAS (HORISTA)	SINAPI	H	0,02120000	R\$ 14,61	R\$ 0,30
TOTAL Mão de Obra:						R\$ 0,30
VALOR:						0,30

95386 CURSO DE CAPACITAÇÃO PARA TRATORISTA (ENCARGOS COMPLEMENTARES) - HORISTA (H)						
Mão de Obra		FONTE	UNID	COEFICIENTE	PREÇO UNITÁRIO	TOTAL
00004230	OPERADOR DE MAQUINAS E TRATORES DIVERSOS - TERRAPLANAGEM (HORISTA)	SINAPI	H	0,01154000	R\$ 21,33	R\$ 0,24
TOTAL Mão de Obra:						R\$ 0,24
VALOR:						0,24

5914648 Carga, manobra e descarga de agregados ou solos em caminhão basculante de 10 m³ - carga com carregadeira de 3,40 m³ (exclusa) e descarga em distribuidor rebocável (t)							
EQUIPAMENTOS	QUANT	UTILIZAÇÃO		CUSTO OPERACIONAL		CUSTO HORÁRIO	
		PROD	IMPR	PROD	IMPR		
E9579	Caminhão basculante com capacidade de 10 m³ - 210 kW	12,00000	0,9700	0,0300	R\$ 306,5311	R\$ 90,9829	R\$ 3.600,7764
TOTAL EQUIPAMENTOS:						R\$ 3.600,7764	
Custo Horário da Execução:						R\$ 3.600,7764	
Produção da Equipe:						457,16000	
Custo Unitário da Execução:						R\$ 7,8764	
Custo do FIC (0,04073):						R\$ 0,0973	
Custo Direto Total:						R\$ 7,9737	
VALOR:						7,97	

90776 ENCARGADO GERAL COM ENCARGOS COMPLEMENTARES (H)						
Encargos Complementares		FONTE	UNID	COEFICIENTE	PREÇO UNITÁRIO	TOTAL
00037370	ALIMENTACAO - HORISTA (COLETADO CAIXA - ENCARGOS COMPLEMENTARES)	SINAPI	H	1,00000000	R\$ 2,20	R\$ 2,20
00043487	EPI - FAMILIA ENCARREGADO GERAL - HORISTA (ENCARGOS COMPLEMENTARES - COLETADO CAIXA)	SINAPI	H	1,00000000	R\$ 1,14	R\$ 1,14
00037372	EXAMES - HORISTA (COLETADO CAIXA - ENCARGOS COMPLEMENTARES)	SINAPI	H	1,00000000	R\$ 1,36	R\$ 1,36
00043463	FERRAMENTAS - FAMILIA ENCARREGADO GERAL - HORISTA (ENCARGOS COMPLEMENTARES - COLETADO CAIXA)	SINAPI	H	1,00000000	R\$ 0,12	R\$ 0,12
00037373	SEGURO - HORISTA (COLETADO CAIXA - ENCARGOS COMPLEMENTARES)	SINAPI	H	1,00000000	R\$ 0,11	R\$ 0,11
00037371	TRANSPORTE - HORISTA (COLETADO CAIXA - ENCARGOS COMPLEMENTARES)	SINAPI	H	1,00000000	R\$ 0,51	R\$ 0,51
TOTAL Encargos Complementares:						R\$ 5,44
Mão de Obra		FONTE	UNID	COEFICIENTE	PREÇO UNITÁRIO	TOTAL

RELATÓRIO ANALÍTICO - COMPOSIÇÕES AUXILIARES					
	OBRA:	Pavimentação com Tratamento superficial duplo	DATA : 30/03/2026		BDI : 29,77%
	DESCRIÇÃO:	Pavimentação com Tratamento superficial duplo no município de Pindaré Mirim - MA	FORTE	VERSÃO	MORA
	LOCAL:	Sede e povoados - Pindaré Mirim - MA	ORSE	202602	112,24%
			SICRO NOVO	2025/10 COM DESENERAÇÃO	0,00%
			SINAPI	202602 COM DESENERAÇÃO	99,21%
			Composição Páreas	PROFRA	0,00%

00004083	ENCARREGADO GERAL DE OBRAS (HORISTA)	SINAPI	H	1,00000000	R\$ 27,26	R\$ 27,26
					TOTAL Mão de Obra:	R\$ 27,26
Serviço		FORTE	UNID	COEFICIENTE	PREÇO UNITÁRIO	TOTAL
95401	CURSO DE CAPACITAÇÃO PARA ENCARREGADO GERAL (ENCARGOS COMPLEMENTARES) - HORISTA	SINAPI	H	1,00000000	R\$ 0,57	R\$ 0,57
					TOTAL Serviço:	R\$ 0,57
					VALOR:	33,27

S10549 Encargos Complementares - Servente (h)						
Encargos Complementares		FORTE	UNID	COEFICIENTE	PREÇO UNITÁRIO	TOTAL
I00158	Almoço (Participação do empregador)	ORSE	un	0,10180000	R\$ 14,00	R\$ 1,42
I12893S	Bota de segurança com biqueira de aço e colarinho acolchoado	ORSE	par	0,00080000	R\$ 73,93	R\$ 0,05
I12894S	Capa para chuva em pvc com forro de poliéster, com capuz (amarela ou azul)	ORSE	un	0,00020000	R\$ 20,11	R\$ 0,00
I12895S	Capacete de segurança aba frontal com suspensão de polietileno, sem jugular (classe b)	ORSE	un	0,00060000	R\$ 13,50	R\$ 0,00
I02711S	Carrinho de mão, em aço, com capacidade de *45 a 65* l / *100* kg, pneu com câmara	ORSE	un	0,00020000	R\$ 183,00	R\$ 0,03
I10492	Cesta Básica	ORSE	un	0,00450000	R\$ 205,00	R\$ 0,92
I10517	Exames admissionais/demissionais (checkup)	ORSE	cj	0,00040000	R\$ 300,00	R\$ 0,12
I00941	Fardamento com mangas curta	ORSE	un	0,00150000	R\$ 193,04	R\$ 0,28
I12892S	Luva raspa de couro, cano curto (punho *7* cm)	ORSE	par	0,00230000	R\$ 10,87	R\$ 0,02
I04729	Marreta 1 kg com cabo	ORSE	un	0,00010000	R\$ 39,50	R\$ 0,00
I01651	Óculos branco proteção	ORSE	pr	0,00080000	R\$ 6,00	R\$ 0,00
I10788	Pá quadrada	ORSE	un	0,00020000	R\$ 36,90	R\$ 0,00
I10596	Protetor auricular	ORSE	un	0,00450000	R\$ 4,81	R\$ 0,02
I10599	Protetor solar fps 30 com 120ml	ORSE	un	0,00180000	R\$ 18,00	R\$ 0,03
I10761	Refeição - café da manhã (café com leite e dois pães com manteiga)	ORSE	un	0,10180000	R\$ 5,00	R\$ 0,50
I10362	Seguro de vida e acidente em grupo	ORSE	un	0,00450000	R\$ 12,54	R\$ 0,05
I04728	Talhadeira chata 10"	ORSE	un	0,00030000	R\$ 18,58	R\$ 0,00
I02378	Vale transporte	ORSE	un	0,09410000	R\$ 4,50	R\$ 0,42
					TOTAL Encargos Complementares:	R\$ 3,86
					VALOR:	3,96

5934 MOTONIVELADORA POTÊNCIA BÁSICA LÍQUIDA (PRIMEIRA MARCHA) 125 HP, PESO BRUTO 13032 KG, LARGURA DA LÂMINA DE 3,7 M - CHI DIURNO. AF_06/2014 (CHI)						
Mão de Obra com Encargos Complementares		FORTE	UNID	COEFICIENTE	PREÇO UNITÁRIO	TOTAL
88300	OPERADOR DE MOTONIVELADORA COM ENCARGOS COMPLEMENTARES	SINAPI	H	1,00000000	R\$ 34,00	R\$ 34,00
					TOTAL Mão de Obra com Encargos Complementares:	R\$ 34,00
Serviço		FORTE	UNID	COEFICIENTE	PREÇO UNITÁRIO	TOTAL
89228	MOTONIVELADORA POTÊNCIA BÁSICA LÍQUIDA (PRIMEIRA MARCHA) 125 HP, PESO BRUTO 13032 KG, LARGURA DA LÂMINA DE 3,7 M - DEPRECIÇÃO. AF_06/2014	SINAPI	H	1,00000000	R\$ 47,60	R\$ 47,60
89229	MOTONIVELADORA POTÊNCIA BÁSICA LÍQUIDA (PRIMEIRA MARCHA) 125 HP, PESO BRUTO 13032 KG, LARGURA DA LÂMINA DE 3,7 M - JUROS. AF_06/2014	SINAPI	H	1,00000000	R\$ 16,77	R\$ 16,77
					TOTAL Serviço:	R\$ 64,37
					VALOR:	98,37

RELATÓRIO ANALÍTICO - COMPOSIÇÕES AUXILIARES						
	OBRA:	Pavimentação com Tratamento superficial duplo	DATA : 30/03/2026		BDI : 29,77%	
	DESCRIÇÃO:	Pavimentação com Tratamento superficial duplo no município de Pindaré Mirim - MA	FORTE	VERSÃO	MORA	
	LOCAL:	Sede e povoados - Pindaré Mirim - MA	CRSE	202602	112,24%	70,11%
			SICRIS NOV0	2025/10 COM DEPRECIACAO	0,00%	0,00%
			SINAPI	202602 COM DEPRECIACAO	99,21%	99,89%
			Composições Pícaras	PROFRA	0,00%	0,00%

5932 MOTONIVELADORA POTÊNCIA BÁSICA LÍQUIDA (PRIMEIRA MARCHA) 125 HP, PESO BRUTO 13032 KG, LARGURA DA LÂMINA DE 3,7 M - CHP DIURNO. AF_06/2014 (CHP)

Mão de Obra com Encargos Complementares		FORTE	UNID	COEFICIENTE	PREÇO UNITÁRIO	TOTAL
88300	OPERADOR DE MOTONIVELADORA COM ENCARGOS COMPLEMENTARES	SINAPI	H	1,00000000	R\$ 34,00	R\$ 34,00
TOTAL Mão de Obra com Encargos Complementares:						R\$ 34,00
Serviço		FORTE	UNID	COEFICIENTE	PREÇO UNITÁRIO	TOTAL
89228	MOTONIVELADORA POTÊNCIA BÁSICA LÍQUIDA (PRIMEIRA MARCHA) 125 HP, PESO BRUTO 13032 KG, LARGURA DA LÂMINA DE 3,7 M - DEPRECIACAO. AF_06/2014	SINAPI	H	1,00000000	R\$ 47,60	R\$ 47,60
89229	MOTONIVELADORA POTÊNCIA BÁSICA LÍQUIDA (PRIMEIRA MARCHA) 125 HP, PESO BRUTO 13032 KG, LARGURA DA LÂMINA DE 3,7 M - JUROS. AF_06/2014	SINAPI	H	1,00000000	R\$ 16,77	R\$ 16,77
5779	MOTONIVELADORA POTÊNCIA BÁSICA LÍQUIDA (PRIMEIRA MARCHA) 125 HP, PESO BRUTO 13032 KG, LARGURA DA LÂMINA DE 3,7 M - MANUTENÇÃO. AF_06/2014	SINAPI	H	1,00000000	R\$ 76,51	R\$ 76,51
53849	MOTONIVELADORA POTÊNCIA BÁSICA LÍQUIDA (PRIMEIRA MARCHA) 125 HP, PESO BRUTO 13032 KG, LARGURA DA LÂMINA DE 3,7 M - MATERIAIS NA OPERAÇÃO. AF_06/2014	SINAPI	H	1,00000000	R\$ 84,49	R\$ 84,49
TOTAL Serviço:						R\$ 225,37
VALOR:						259,37

89228 MOTONIVELADORA POTÊNCIA BÁSICA LÍQUIDA (PRIMEIRA MARCHA) 125 HP, PESO BRUTO 13032 KG, LARGURA DA LÂMINA DE 3,7 M - DEPRECIACAO. AF_06/2014 (H)

Equipamento		FORTE	UNID	COEFICIENTE	PREÇO UNITÁRIO	TOTAL
00004090	MOTONIVELADORA POTENCIA BASICA LIQUIDA (PRIMEIRA MARCHA) 125 HP, PESO BRUTO 13843 KG, LARGURA DA LAMINA DE 3,7 M	SINAPI	UN	0,00004000	R\$ 1.190.000,00	R\$ 47,60
TOTAL Equipamento:						R\$ 47,60
VALOR:						47,60

89229 MOTONIVELADORA POTÊNCIA BÁSICA LÍQUIDA (PRIMEIRA MARCHA) 125 HP, PESO BRUTO 13032 KG, LARGURA DA LÂMINA DE 3,7 M - JUROS. AF_06/2014 (H)

Equipamento		FORTE	UNID	COEFICIENTE	PREÇO UNITÁRIO	TOTAL
00004090	MOTONIVELADORA POTENCIA BASICA LIQUIDA (PRIMEIRA MARCHA) 125 HP, PESO BRUTO 13843 KG, LARGURA DA LAMINA DE 3,7 M	SINAPI	UN	0,00001410	R\$ 1.190.000,00	R\$ 16,77
TOTAL Equipamento:						R\$ 16,77
VALOR:						16,77

5779 MOTONIVELADORA POTÊNCIA BÁSICA LÍQUIDA (PRIMEIRA MARCHA) 125 HP, PESO BRUTO 13032 KG, LARGURA DA LÂMINA DE 3,7 M - MANUTENÇÃO. AF_06/2014 (H)

Equipamento		FORTE	UNID	COEFICIENTE	PREÇO UNITÁRIO	TOTAL
00004090	MOTONIVELADORA POTENCIA BASICA LIQUIDA (PRIMEIRA MARCHA) 125 HP, PESO BRUTO 13843 KG, LARGURA DA LAMINA DE 3,7 M	SINAPI	UN	0,00006430	R\$ 1.190.000,00	R\$ 76,51
TOTAL Equipamento:						R\$ 76,51
VALOR:						76,51

53849 MOTONIVELADORA POTÊNCIA BÁSICA LÍQUIDA (PRIMEIRA MARCHA) 125 HP, PESO BRUTO 13032 KG, LARGURA DA LÂMINA DE 3,7 M - MATERIAIS NA OPERAÇÃO. AF_06/2014 (H)

Material		FORTE	UNID	COEFICIENTE	PREÇO UNITÁRIO	TOTAL
00004221	OLEO DIESEL COMBUSTIVEL COMUM METROPOLITANO S-10 OU S-500	SINAPI	L	13,99000000	R\$ 6,04	R\$ 84,49
TOTAL Material:						R\$ 84,49
VALOR:						84,49

RELATÓRIO ANALÍTICO - COMPOSIÇÕES AUXILIARES						
	OBRA:	Pavimentação com Tratamento superficial duplo	DATA: 30/03/2026		BDI: 29,77%	
	DESCRIÇÃO:	Pavimentação com Tratamento superficial duplo no município de Pindaré Mirim - MA	FONTE	VERSÃO	MORA	MEB
	LOCAL:	Sede e povoados - Pindaré Mirim - MA	CRSE	202602	112,24%	70,11%
			SICRO NOVO	2025/10 COM DESONERAÇÃO	0,00%	0,00%
			SINAPI	202602 COM DESONERAÇÃO	99,21%	99,89%
			Condição Própria	PRCPRA	0,00%	0,00%

88281 MOTORISTA DE BASCULANTE COM ENCARGOS COMPLEMENTARES (H)

Encargos Complementares		FONTE	UNID	COEFICIENTE	PREÇO UNITÁRIO	TOTAL
00037370	ALIMENTACAO - HORISTA (COLETADO CAIXA - ENCARGOS COMPLEMENTARES)	SINAPI	H	1,00000000	R\$ 2,20	R\$ 2,20
00043488	EPI - FAMILIA OPERADOR ESCAVADEIRA - HORISTA (ENCARGOS COMPLEMENTARES - COLETADO CAIXA)	SINAPI	H	1,00000000	R\$ 0,83	R\$ 0,83
00037372	EXAMES - HORISTA (COLETADO CAIXA - ENCARGOS COMPLEMENTARES)	SINAPI	H	1,00000000	R\$ 1,36	R\$ 1,36
00043464	FERRAMENTAS - FAMILIA OPERADOR ESCAVADEIRA - HORISTA (ENCARGOS COMPLEMENTARES - COLETADO CAIXA)	SINAPI	H	1,00000000	R\$ 0,03	R\$ 0,03
00037373	SEGURO - HORISTA (COLETADO CAIXA - ENCARGOS COMPLEMENTARES)	SINAPI	H	1,00000000	R\$ 0,11	R\$ 0,11
00037371	TRANSPORTE - HORISTA (COLETADO CAIXA - ENCARGOS COMPLEMENTARES)	SINAPI	H	1,00000000	R\$ 0,51	R\$ 0,51
TOTAL Encargos Complementares:						R\$ 5,04
Mão de Obra		FONTE	UNID	COEFICIENTE	PREÇO UNITÁRIO	TOTAL
00020020	MOTORISTA DE CAMINHAO-BASCULANTE (HORISTA)	SINAPI	H	1,00000000	R\$ 23,36	R\$ 23,36
TOTAL Mão de Obra:						R\$ 23,36
Serviço		FONTE	UNID	COEFICIENTE	PREÇO UNITÁRIO	TOTAL
95346	CURSO DE CAPACITAÇÃO PARA MOTORISTA DE BASCULANTE (ENCARGOS COMPLEMENTARES) - HORISTA	SINAPI	H	1,00000000	R\$ 0,11	R\$ 0,11
TOTAL Serviço:						R\$ 0,11
VALOR:						28,51

88282 MOTORISTA DE CAMINHÃO COM ENCARGOS COMPLEMENTARES (H)

Encargos Complementares		FONTE	UNID	COEFICIENTE	PREÇO UNITÁRIO	TOTAL
00037370	ALIMENTACAO - HORISTA (COLETADO CAIXA - ENCARGOS COMPLEMENTARES)	SINAPI	H	1,00000000	R\$ 2,20	R\$ 2,20
00043488	EPI - FAMILIA OPERADOR ESCAVADEIRA - HORISTA (ENCARGOS COMPLEMENTARES - COLETADO CAIXA)	SINAPI	H	1,00000000	R\$ 0,83	R\$ 0,83
00037372	EXAMES - HORISTA (COLETADO CAIXA - ENCARGOS COMPLEMENTARES)	SINAPI	H	1,00000000	R\$ 1,36	R\$ 1,36
00043464	FERRAMENTAS - FAMILIA OPERADOR ESCAVADEIRA - HORISTA (ENCARGOS COMPLEMENTARES - COLETADO CAIXA)	SINAPI	H	1,00000000	R\$ 0,03	R\$ 0,03
00037373	SEGURO - HORISTA (COLETADO CAIXA - ENCARGOS COMPLEMENTARES)	SINAPI	H	1,00000000	R\$ 0,11	R\$ 0,11
00037371	TRANSPORTE - HORISTA (COLETADO CAIXA - ENCARGOS COMPLEMENTARES)	SINAPI	H	1,00000000	R\$ 0,51	R\$ 0,51
TOTAL Encargos Complementares:						R\$ 5,04
Mão de Obra		FONTE	UNID	COEFICIENTE	PREÇO UNITÁRIO	TOTAL
00004093	MOTORISTA DE CAMINHAO (HORISTA)	SINAPI	H	1,00000000	R\$ 22,48	R\$ 22,48
TOTAL Mão de Obra:						R\$ 22,48
Serviço		FONTE	UNID	COEFICIENTE	PREÇO UNITÁRIO	TOTAL
95347	CURSO DE CAPACITAÇÃO PARA MOTORISTA DE CAMINHÃO (ENCARGOS COMPLEMENTARES) - HORISTA	SINAPI	H	1,00000000	R\$ 0,11	R\$ 0,11
TOTAL Serviço:						R\$ 0,11
VALOR:						27,63

88300 OPERADOR DE MOTONIVELADORA COM ENCARGOS COMPLEMENTARES (H)

Encargos Complementares		FONTE	UNID	COEFICIENTE	PREÇO UNITÁRIO	TOTAL
00037370	ALIMENTACAO - HORISTA (COLETADO CAIXA - ENCARGOS COMPLEMENTARES)	SINAPI	H	1,00000000	R\$ 2,20	R\$ 2,20

RELATÓRIO ANALÍTICO - COMPOSIÇÕES AUXILIARES						
	OBRA:	Pavimentação com Tratamento superficial duplo	DATA: 30/03/2026		BDI: 29,77%	
	DESCRIÇÃO:	Pavimentação com Tratamento superficial duplo no município de Pindaré Mirim - MA	FONTE	VERSÃO	MORA	MEB
	LOCAL:	Sede e povoados - Pindaré Mirim - MA	CRSE	202602	112,24%	70,11%
			SICRO NOVO	2025/10 COM DESONERAÇÃO	0,00%	0,00%
			SINAPI	202602 COM DESONERAÇÃO	99,21%	99,89%
			Conceitos Páreas	PROFPA	0,00%	0,00%

00043488	EPI - FAMILIA OPERADOR ESCAVADEIRA - HORISTA (ENCARGOS COMPLEMENTARES - COLETADO CAIXA)	SINAPI	H	1,00000000	R\$ 0,83	R\$ 0,83
00037372	EXAMES - HORISTA (COLETADO CAIXA - ENCARGOS COMPLEMENTARES)	SINAPI	H	1,00000000	R\$ 1,36	R\$ 1,36
00043464	FERRAMENTAS - FAMILIA OPERADOR ESCAVADEIRA - HORISTA (ENCARGOS COMPLEMENTARES - COLETADO CAIXA)	SINAPI	H	1,00000000	R\$ 0,03	R\$ 0,03
00037373	SEGURO - HORISTA (COLETADO CAIXA - ENCARGOS COMPLEMENTARES)	SINAPI	H	1,00000000	R\$ 0,11	R\$ 0,11
00037371	TRANSPORTE - HORISTA (COLETADO CAIXA - ENCARGOS COMPLEMENTARES)	SINAPI	H	1,00000000	R\$ 0,51	R\$ 0,51
					TOTAL Encargos Complementares:	R\$ 5,04

Mão de Obra		FONTE	UNID	COEFICIENTE	PREÇO UNITÁRIO	TOTAL
00004239	OPERADOR DE MOTONIVELADORA (HORISTA)	SINAPI	H	1,00000000	R\$ 28,73	R\$ 28,73
					TOTAL Mão de Obra:	R\$ 28,73

Serviço		FONTE	UNID	COEFICIENTE	PREÇO UNITÁRIO	TOTAL
95363	CURSO DE CAPACITAÇÃO PARA OPERADOR DE MOTONIVELADORA (ENCARGOS COMPLEMENTARES) - HORISTA	SINAPI	H	1,00000000	R\$ 0,23	R\$ 0,23
					TOTAL Serviço:	R\$ 0,23
					VALOR:	34,00

88301 OPERADOR DE PÁ CARREGADEIRA COM ENCARGOS COMPLEMENTARES (H)

Encargos Complementares		FONTE	UNID	COEFICIENTE	PREÇO UNITÁRIO	TOTAL
00037370	ALIMENTAÇÃO - HORISTA (COLETADO CAIXA - ENCARGOS COMPLEMENTARES)	SINAPI	H	1,00000000	R\$ 2,20	R\$ 2,20
00043488	EPI - FAMILIA OPERADOR ESCAVADEIRA - HORISTA (ENCARGOS COMPLEMENTARES - COLETADO CAIXA)	SINAPI	H	1,00000000	R\$ 0,83	R\$ 0,83
00037372	EXAMES - HORISTA (COLETADO CAIXA - ENCARGOS COMPLEMENTARES)	SINAPI	H	1,00000000	R\$ 1,36	R\$ 1,36
00043464	FERRAMENTAS - FAMILIA OPERADOR ESCAVADEIRA - HORISTA (ENCARGOS COMPLEMENTARES - COLETADO CAIXA)	SINAPI	H	1,00000000	R\$ 0,03	R\$ 0,03
00037373	SEGURO - HORISTA (COLETADO CAIXA - ENCARGOS COMPLEMENTARES)	SINAPI	H	1,00000000	R\$ 0,11	R\$ 0,11
00037371	TRANSPORTE - HORISTA (COLETADO CAIXA - ENCARGOS COMPLEMENTARES)	SINAPI	H	1,00000000	R\$ 0,51	R\$ 0,51
					TOTAL Encargos Complementares:	R\$ 5,04

Mão de Obra		FONTE	UNID	COEFICIENTE	PREÇO UNITÁRIO	TOTAL
00004248	OPERADOR DE PA CARREGADEIRA (HORISTA)	SINAPI	H	1,00000000	R\$ 18,99	R\$ 18,99
					TOTAL Mão de Obra:	R\$ 18,99

Serviço		FONTE	UNID	COEFICIENTE	PREÇO UNITÁRIO	TOTAL
95364	CURSO DE CAPACITAÇÃO PARA OPERADOR DE PA CARREGADEIRA (ENCARGOS COMPLEMENTARES) - HORISTA	SINAPI	H	1,00000000	R\$ 0,15	R\$ 0,15
					TOTAL Serviço:	R\$ 0,15
					VALOR:	24,18

88303 OPERADOR DE ROLO COMPACTADOR COM ENCARGOS COMPLEMENTARES (H)

Encargos Complementares		FONTE	UNID	COEFICIENTE	PREÇO UNITÁRIO	TOTAL
00037370	ALIMENTAÇÃO - HORISTA (COLETADO CAIXA - ENCARGOS COMPLEMENTARES)	SINAPI	H	1,00000000	R\$ 2,20	R\$ 2,20
00043488	EPI - FAMILIA OPERADOR ESCAVADEIRA - HORISTA (ENCARGOS COMPLEMENTARES - COLETADO CAIXA)	SINAPI	H	1,00000000	R\$ 0,83	R\$ 0,83
00037372	EXAMES - HORISTA (COLETADO CAIXA - ENCARGOS COMPLEMENTARES)	SINAPI	H	1,00000000	R\$ 1,36	R\$ 1,36

RELATÓRIO ANALÍTICO - COMPOSIÇÕES AUXILIARES						
	OBRA:	Pavimentação com Tratamento superficial duplo	DATA: 30/03/2026		BDI: 29,77%	
	DESCRIÇÃO:	Pavimentação com Tratamento superficial duplo no município de Pindaré Mirim - MA	FONTE	VERSÃO	MOMA	MEB
	LOCAL:	Sede e povoados - Pindaré Mirim - MA	CRSE	202602	112,24%	70,11%
			SICRO NOVO	2025/10 COM DESONERAÇÃO	0,00%	0,00%
			SINAPI	202602 COM DESONERAÇÃO	98,21%	98,89%
			Condições Especiais	PROFRA	0,00%	0,00%

00043464	FERRAMENTAS - FAMILIA OPERADOR ESCAVADEIRA - HORISTA (ENCARGOS COMPLEMENTARES - COLETADO CAIXA)	SINAPI	H	1,00000000	R\$ 0,03	R\$ 0,03
00037373	SEGURO - HORISTA (COLETADO CAIXA - ENCARGOS COMPLEMENTARES)	SINAPI	H	1,00000000	R\$ 0,11	R\$ 0,11
00037371	TRANSPORTE - HORISTA (COLETADO CAIXA - ENCARGOS COMPLEMENTARES)	SINAPI	H	1,00000000	R\$ 0,51	R\$ 0,51
TOTAL Encargos Complementares:						R\$ 5,04

Mão de Obra		FONTE	UNID	COEFICIENTE	PREÇO UNITÁRIO	TOTAL
00004238	OPERADOR DE ROLO COMPACTADOR (HORISTA)	SINAPI	H	1,00000000	R\$ 17,60	R\$ 17,60
TOTAL Mão de Obra:						R\$ 17,60

Serviço		FONTE	UNID	COEFICIENTE	PREÇO UNITÁRIO	TOTAL
95366	CURSO DE CAPACITAÇÃO PARA OPERADOR DE ROLO COMPACTADOR (ENCARGOS COMPLEMENTARES) - HORISTA	SINAPI	H	1,00000000	R\$ 0,14	R\$ 0,14
TOTAL Serviço:						R\$ 0,14
VALOR:						22,78

88309 PEDREIRO COM ENCARGOS COMPLEMENTARES (H)

Encargos Complementares		FONTE	UNID	COEFICIENTE	PREÇO UNITÁRIO	TOTAL
00037370	ALIMENTACAO - HORISTA (COLETADO CAIXA - ENCARGOS COMPLEMENTARES)	SINAPI	H	1,00000000	R\$ 2,20	R\$ 2,20
00043489	EPI - FAMILIA PEDREIRO - HORISTA (ENCARGOS COMPLEMENTARES COLETADO CAIXA)	SINAPI	H	1,00000000	R\$ 1,32	R\$ 1,32
00037372	EXAMES - HORISTA (COLETADO CAIXA - ENCARGOS COMPLEMENTARES)	SINAPI	H	1,00000000	R\$ 1,36	R\$ 1,36
00043465	FERRAMENTAS - FAMILIA PEDREIRO - HORISTA (ENCARGOS COMPLEMENTARES - COLETADO CAIXA)	SINAPI	H	1,00000000	R\$ 0,73	R\$ 0,73
00037373	SEGURO - HORISTA (COLETADO CAIXA - ENCARGOS COMPLEMENTARES)	SINAPI	H	1,00000000	R\$ 0,11	R\$ 0,11
00037371	TRANSPORTE - HORISTA (COLETADO CAIXA - ENCARGOS COMPLEMENTARES)	SINAPI	H	1,00000000	R\$ 0,51	R\$ 0,51
TOTAL Encargos Complementares:						R\$ 6,23

Mão de Obra		FONTE	UNID	COEFICIENTE	PREÇO UNITÁRIO	TOTAL
00004750	PEDREIRO (HORISTA)	SINAPI	H	1,00000000	R\$ 19,71	R\$ 19,71
TOTAL Mão de Obra:						R\$ 19,71

Serviço		FONTE	UNID	COEFICIENTE	PREÇO UNITÁRIO	TOTAL
95371	CURSO DE CAPACITAÇÃO PARA PEDREIRO (ENCARGOS COMPLEMENTARES) - HORISTA	SINAPI	H	1,00000000	R\$ 0,41	R\$ 0,41
TOTAL Serviço:						R\$ 0,41
VALOR:						26,35

88310 PINTOR COM ENCARGOS COMPLEMENTARES (H)

Encargos Complementares		FONTE	UNID	COEFICIENTE	PREÇO UNITÁRIO	TOTAL
00037370	ALIMENTACAO - HORISTA (COLETADO CAIXA - ENCARGOS COMPLEMENTARES)	SINAPI	H	1,00000000	R\$ 2,20	R\$ 2,20
00043490	EPI - FAMILIA PINTOR - HORISTA (ENCARGOS COMPLEMENTARES - COLETADO CAIXA)	SINAPI	H	1,00000000	R\$ 1,68	R\$ 1,68
00037372	EXAMES - HORISTA (COLETADO CAIXA - ENCARGOS COMPLEMENTARES)	SINAPI	H	1,00000000	R\$ 1,36	R\$ 1,36
00043466	FERRAMENTAS - FAMILIA PINTOR - HORISTA (ENCARGOS COMPLEMENTARES - COLETADO CAIXA)	SINAPI	H	1,00000000	R\$ 2,23	R\$ 2,23
00037373	SEGURO - HORISTA (COLETADO CAIXA - ENCARGOS COMPLEMENTARES)	SINAPI	H	1,00000000	R\$ 0,11	R\$ 0,11
00037371	TRANSPORTE - HORISTA (COLETADO CAIXA - ENCARGOS COMPLEMENTARES)	SINAPI	H	1,00000000	R\$ 0,51	R\$ 0,51

RELATÓRIO ANALÍTICO - COMPOSIÇÕES AUXILIARES						
	OBRA:	Pavimentação com Tratamento superficial duplo	DATA : 30/03/2026		BDI : 29,77%	
	DESCRIÇÃO:	Pavimentação com Tratamento superficial duplo no município de Pindaré Mirim - MA	FORTE	VERSÃO	HORA	MEB
	LOCAL:	Sede e povoados - Pindaré Mirim - MA	CRSE	202602	112,24%	70,11%
			SICRO NOVO	2025/10 COM DEPRECIÇÃO	0,00%	0,00%
			SINAPI	202602 COM DEPRECIÇÃO	99,21%	99,89%
			Conceitos Páreas	PROFPA	0,00%	0,00%

TOTAL Encargos Complementares: R\$ 8,09						
Mão de Obra	FORTE	UNID	COEFICIENTE	PREÇO UNITÁRIO	TOTAL	
00004783	PINTOR (HORISTA)	SINAPI	H	1,00000000	R\$ 20,88	R\$ 20,88
					TOTAL Mão de Obra: R\$ 20,88	
Serviço	FORTE	UNID	COEFICIENTE	PREÇO UNITÁRIO	TOTAL	
95372	CURSO DE CAPACITAÇÃO PARA PINTOR (ENCARGOS COMPLEMENTARES) - HORISTA	SINAPI	H	1,00000000	R\$ 0,30	R\$ 0,30
					TOTAL Serviço: R\$ 0,30	
					VALOR: 29,27	

102234 PINTURA IMUNIZANTE PARA MADEIRA, 2 DEMÃOS. AF_01/2021 (M2)						
Material	FORTE	UNID	COEFICIENTE	PREÇO UNITÁRIO	TOTAL	
00007340	IMUNIZANTE PARA MADEIRA, INCOLOR	SINAPI	L	0,32570000	R\$ 30,90	R\$ 10,06
					TOTAL Material: R\$ 10,06	
Mão de Obra com Encargos Complementares	FORTE	UNID	COEFICIENTE	PREÇO UNITÁRIO	TOTAL	
88310	PINTOR COM ENCARGOS COMPLEMENTARES	SINAPI	H	0,45290000	R\$ 29,27	R\$ 13,25
					TOTAL Mão de Obra com Encargos Complementares: R\$ 13,25	
					VALOR: 23,31	

5942 PÁ CARREGADEIRA SOBRE RODAS, POTÊNCIA LÍQUIDA 128 HP, CAPACIDADE DA CAÇAMBA 1,7 A 2,8 M3, PESO OPERACIONAL 11632 KG - CHI DIURNO. AF_06/2014 (CHI)						
Mão de Obra com Encargos Complementares	FORTE	UNID	COEFICIENTE	PREÇO UNITÁRIO	TOTAL	
88301	OPERADOR DE PÁ CARREGADEIRA COM ENCARGOS COMPLEMENTARES	SINAPI	H	1,00000000	R\$ 24,18	R\$ 24,18
					TOTAL Mão de Obra com Encargos Complementares: R\$ 24,18	
Serviço	FORTE	UNID	COEFICIENTE	PREÇO UNITÁRIO	TOTAL	
89128	PÁ CARREGADEIRA SOBRE RODAS, POTÊNCIA LÍQUIDA 128 HP, CAPACIDADE DA CAÇAMBA 1,7 A 2,8 M3, PESO OPERACIONAL 11632 KG - DEPRECIÇÃO. AF_06/2014	SINAPI	H	1,00000000	R\$ 37,24	R\$ 37,24
89129	PÁ CARREGADEIRA SOBRE RODAS, POTÊNCIA LÍQUIDA 128 HP, CAPACIDADE DA CAÇAMBA 1,7 A 2,8 M3, PESO OPERACIONAL 11632 KG - JUROS. AF_06/2014	SINAPI	H	1,00000000	R\$ 9,84	R\$ 9,84
					TOTAL Serviço: R\$ 47,08	
					VALOR: 71,26	

5940 PÁ CARREGADEIRA SOBRE RODAS, POTÊNCIA LÍQUIDA 128 HP, CAPACIDADE DA CAÇAMBA 1,7 A 2,8 M3, PESO OPERACIONAL 11632 KG - CHP DIURNO. AF_06/2014 (CHP)						
Mão de Obra com Encargos Complementares	FORTE	UNID	COEFICIENTE	PREÇO UNITÁRIO	TOTAL	
88301	OPERADOR DE PÁ CARREGADEIRA COM ENCARGOS COMPLEMENTARES	SINAPI	H	1,00000000	R\$ 24,18	R\$ 24,18
					TOTAL Mão de Obra com Encargos Complementares: R\$ 24,18	
Serviço	FORTE	UNID	COEFICIENTE	PREÇO UNITÁRIO	TOTAL	
89128	PÁ CARREGADEIRA SOBRE RODAS, POTÊNCIA LÍQUIDA 128 HP, CAPACIDADE DA CAÇAMBA 1,7 A 2,8 M3, PESO OPERACIONAL 11632 KG - DEPRECIÇÃO. AF_06/2014	SINAPI	H	1,00000000	R\$ 37,24	R\$ 37,24
89129	PÁ CARREGADEIRA SOBRE RODAS, POTÊNCIA LÍQUIDA 128 HP, CAPACIDADE DA CAÇAMBA 1,7 A 2,8 M3, PESO OPERACIONAL 11632 KG - JUROS. AF_06/2014	SINAPI	H	1,00000000	R\$ 9,84	R\$ 9,84
53857	PÁ CARREGADEIRA SOBRE RODAS, POTÊNCIA LÍQUIDA 128 HP, CAPACIDADE DA CAÇAMBA 1,7 A 2,8 M3, PESO OPERACIONAL 11632 KG - MANUTENÇÃO. AF_06/2014	SINAPI	H	1,00000000	R\$ 46,55	R\$ 46,55

RELATÓRIO ANALÍTICO - COMPOSIÇÕES AUXILIARES						
	OBRA:	Pavimentação com Tratamento superficial duplo	DATA : 30/03/2026		BDI : 29,77%	
	DESCRIÇÃO:	Pavimentação com Tratamento superficial duplo no município de Pindaré Mirim - MA	FORTE	VERSÃO	MORA	MEB
	LOCAL:	Sede e povoados - Pindaré Mirim - MA	CRSE	202602	112,24%	70,11%
			SICRO NOVQ	2025/10 COM DEPRECIÇÃO	0,00%	0,00%
			SINAPI	202602 COM DEPRECIÇÃO	99,21%	99,89%
			Condição Párea	PROFRA	0,00%	0,00%

53858	PÁ CARREGADEIRA SOBRE RODAS, POTÊNCIA LÍQUIDA 128 HP, CAPACIDADE DA CAÇAMBA 1,7 A 2,8 M3, PESO OPERACIONAL 11632 KG - MATERIAIS NA OPERAÇÃO. AF_06/2014	SINAPI	H	1,00000000	R\$ 46,14	R\$ 46,14
TOTAL Serviço:						R\$ 139,77
VALOR:						163,95

89128 PÁ CARREGADEIRA SOBRE RODAS, POTÊNCIA LÍQUIDA 128 HP, CAPACIDADE DA CAÇAMBA 1,7 A 2,8 M3, PESO OPERACIONAL 11632 KG - DEPRECIÇÃO. AF_06/2014 (H)						
Equipamento		FORTE	UNID	COEFICIENTE	PREÇO UNITÁRIO	TOTAL
00004262	PA CARREGADEIRA SOBRE RODAS, POTENCIA LIQUIDA 128 HP, CAPACIDADE DA CACAMBA DE 1,7 A 2,8 M3, PESO OPERACIONAL MAXIMO DE 11632 KG	SINAPI	UN	0,00005600	R\$ 665.000,00	R\$ 37,24
TOTAL Equipamento:						R\$ 37,24
VALOR:						37,24

89129 PÁ CARREGADEIRA SOBRE RODAS, POTÊNCIA LÍQUIDA 128 HP, CAPACIDADE DA CAÇAMBA 1,7 A 2,8 M3, PESO OPERACIONAL 11632 KG - JUROS. AF_06/2014 (H)						
Equipamento		FORTE	UNID	COEFICIENTE	PREÇO UNITÁRIO	TOTAL
00004262	PA CARREGADEIRA SOBRE RODAS, POTENCIA LIQUIDA 128 HP, CAPACIDADE DA CACAMBA DE 1,7 A 2,8 M3, PESO OPERACIONAL MAXIMO DE 11632 KG	SINAPI	UN	0,00001480	R\$ 665.000,00	R\$ 9,84
TOTAL Equipamento:						R\$ 9,84
VALOR:						9,84

53857 PÁ CARREGADEIRA SOBRE RODAS, POTÊNCIA LÍQUIDA 128 HP, CAPACIDADE DA CAÇAMBA 1,7 A 2,8 M3, PESO OPERACIONAL 11632 KG - MANUTENÇÃO. AF_06/2014 (H)						
Equipamento		FORTE	UNID	COEFICIENTE	PREÇO UNITÁRIO	TOTAL
00004262	PA CARREGADEIRA SOBRE RODAS, POTENCIA LIQUIDA 128 HP, CAPACIDADE DA CACAMBA DE 1,7 A 2,8 M3, PESO OPERACIONAL MAXIMO DE 11632 KG	SINAPI	UN	0,00007000	R\$ 665.000,00	R\$ 46,55
TOTAL Equipamento:						R\$ 46,55
VALOR:						46,55

53858 PÁ CARREGADEIRA SOBRE RODAS, POTÊNCIA LÍQUIDA 128 HP, CAPACIDADE DA CAÇAMBA 1,7 A 2,8 M3, PESO OPERACIONAL 11632 KG - MATERIAIS NA OPERAÇÃO. AF_06/2014 (H)						
Material		FORTE	UNID	COEFICIENTE	PREÇO UNITÁRIO	TOTAL
00004221	OLEO DIESEL COMBUSTIVEL COMUM METROPOLITANO S-10 OU S-500	SINAPI	L	7,64000000	R\$ 6,04	R\$ 46,14
TOTAL Material:						R\$ 46,14
VALOR:						46,14

96464 ROLO COMPACTADOR DE PNEUS, ESTÁTICO, PRESSÃO VARIÁVEL, POTÊNCIA 110 HP, PESO SEM/COM LASTRO 10,8/27 T, LARGURA DE ROLAGEM 2,30 M - CHI DIURNO. AF_06/2017 (CHI)						
Mão de Obra com Encargos Complementares		FORTE	UNID	COEFICIENTE	PREÇO UNITÁRIO	TOTAL
88303	OPERADOR DE ROLO COMPACTADOR COM ENCARGOS COMPLEMENTARES	SINAPI	H	1,00000000	R\$ 22,78	R\$ 22,78
TOTAL Mão de Obra com Encargos Complementares:						R\$ 22,78
Serviço		FORTE	UNID	COEFICIENTE	PREÇO UNITÁRIO	TOTAL
96460	ROLO COMPACTADOR DE PNEUS, ESTÁTICO, PRESSÃO VARIÁVEL, POTÊNCIA 110 HP, PESO SEM/COM LASTRO 10,8/27 T, LARGURA DE ROLAGEM 2,30 M - DEPRECIÇÃO. AF_06/2017	SINAPI	H	1,00000000	R\$ 46,84	R\$ 46,84
96459	ROLO COMPACTADOR DE PNEUS, ESTÁTICO, PRESSÃO VARIÁVEL, POTÊNCIA 110 HP, PESO SEM/COM LASTRO 10,8/27 T, LARGURA DE ROLAGEM 2,30 M - JUROS. AF_06/2017	SINAPI	H	1,00000000	R\$ 12,56	R\$ 12,56
TOTAL Serviço:						R\$ 59,40

RELATÓRIO ANALÍTICO - COMPOSIÇÕES AUXILIARES						
	OBRA:	Pavimentação com Tratamento superficial duplo	DATA : 30/03/2026		BDI : 29,77%	
	DESCRIÇÃO:	Pavimentação com Tratamento superficial duplo no município de Pindaré Mirim - MA	FONTE	VERSÃO	HORA	MEB
	LOCAL:	Sede e povoados - Pindaré Mirim - MA	CRSE	202602	112,24%	70,11%
			SICRO NOVO	2025/10 COM DEPRECIAÇÃO	0,00%	0,00%
			SINAPI	202602 COM DEPRECIAÇÃO	99,21%	99,89%
			Composição Párea	PROFPA	0,00%	0,00%

VALOR:	82,18
--------	-------

96463 ROLO COMPACTADOR DE PNEUS, ESTÁTICO, PRESSÃO VARIÁVEL, POTÊNCIA 110 HP, PESO SEM/COM LASTRO 10,8/27 T, LARGURA DE ROLAGEM 2,30 M - CHP DIURNO. AF_06/2017 (CHP)

Mão de Obra com Encargos Complementares	FONTE	UNID	COEFICIENTE	PREÇO UNITÁRIO	TOTAL
88303 OPERADOR DE ROLO COMPACTADOR COM ENCARGOS COMPLEMENTARES	SINAPI	H	1,00000000	R\$ 22,78	R\$ 22,78
TOTAL Mão de Obra com Encargos Complementares:					R\$ 22,78

Serviço	FONTE	UNID	COEFICIENTE	PREÇO UNITÁRIO	TOTAL
96460 ROLO COMPACTADOR DE PNEUS, ESTÁTICO, PRESSÃO VARIÁVEL, POTÊNCIA 110 HP, PESO SEM/COM LASTRO 10,8/27 T, LARGURA DE ROLAGEM 2,30 M - DEPRECIAÇÃO. AF_06/2017	SINAPI	H	1,00000000	R\$ 46,84	R\$ 46,84
96459 ROLO COMPACTADOR DE PNEUS, ESTÁTICO, PRESSÃO VARIÁVEL, POTÊNCIA 110 HP, PESO SEM/COM LASTRO 10,8/27 T, LARGURA DE ROLAGEM 2,30 M - JUROS. AF_06/2017	SINAPI	H	1,00000000	R\$ 12,56	R\$ 12,56
96458 ROLO COMPACTADOR DE PNEUS, ESTÁTICO, PRESSÃO VARIÁVEL, POTÊNCIA 110 HP, PESO SEM/COM LASTRO 10,8/27 T, LARGURA DE ROLAGEM 2,30 M - MANUTENÇÃO. AF_06/2017	SINAPI	H	1,00000000	R\$ 58,62	R\$ 58,62
96457 ROLO COMPACTADOR DE PNEUS, ESTÁTICO, PRESSÃO VARIÁVEL, POTÊNCIA 110 HP, PESO SEM/COM LASTRO 10,8/27 T, LARGURA DE ROLAGEM 2,30 M - MATERIAIS NA OPERAÇÃO. AF_06/2017	SINAPI	H	1,00000000	R\$ 64,44	R\$ 64,44
TOTAL Serviço:					R\$ 182,46
VALOR:					205,24

96460 ROLO COMPACTADOR DE PNEUS, ESTÁTICO, PRESSÃO VARIÁVEL, POTÊNCIA 110 HP, PESO SEM/COM LASTRO 10,8/27 T, LARGURA DE ROLAGEM 2,30 M - DEPRECIAÇÃO. AF_06/2017 (H)

Equipamento	FONTE	UNID	COEFICIENTE	PREÇO UNITÁRIO	TOTAL
00014511 ROLO COMPACTADOR DE PNEUS, ESTÁTICO, PRESSÃO VARIÁVEL, POTÊNCIA 110 HP, PESO SEM/COM LASTRO 10,8/27 T, LARGURA DE ROLAGEM 2,30 M	SINAPI	UN	0,00005330	R\$ 878.935,57	R\$ 46,84
TOTAL Equipamento:					R\$ 46,84
VALOR:					46,84

96459 ROLO COMPACTADOR DE PNEUS, ESTÁTICO, PRESSÃO VARIÁVEL, POTÊNCIA 110 HP, PESO SEM/COM LASTRO 10,8/27 T, LARGURA DE ROLAGEM 2,30 M - JUROS. AF_06/2017 (H)

Equipamento	FONTE	UNID	COEFICIENTE	PREÇO UNITÁRIO	TOTAL
00014511 ROLO COMPACTADOR DE PNEUS, ESTÁTICO, PRESSÃO VARIÁVEL, POTÊNCIA 110 HP, PESO SEM/COM LASTRO 10,8/27 T, LARGURA DE ROLAGEM 2,30 M	SINAPI	UN	0,00001430	R\$ 878.935,57	R\$ 12,56
TOTAL Equipamento:					R\$ 12,56
VALOR:					12,56

96458 ROLO COMPACTADOR DE PNEUS, ESTÁTICO, PRESSÃO VARIÁVEL, POTÊNCIA 110 HP, PESO SEM/COM LASTRO 10,8/27 T, LARGURA DE ROLAGEM 2,30 M - MANUTENÇÃO. AF_06/2017 (H)

Equipamento	FONTE	UNID	COEFICIENTE	PREÇO UNITÁRIO	TOTAL
00014511 ROLO COMPACTADOR DE PNEUS, ESTÁTICO, PRESSÃO VARIÁVEL, POTÊNCIA 110 HP, PESO SEM/COM LASTRO 10,8/27 T, LARGURA DE ROLAGEM 2,30 M	SINAPI	UN	0,00006670	R\$ 878.935,57	R\$ 58,62
TOTAL Equipamento:					R\$ 58,62
VALOR:					58,62

96457 ROLO COMPACTADOR DE PNEUS, ESTÁTICO, PRESSÃO VARIÁVEL, POTÊNCIA 110 HP, PESO SEM/COM LASTRO 10,8/27 T, LARGURA DE ROLAGEM 2,30 M - MATERIAIS NA OPERAÇÃO. AF_06/2017 (H)

Material	FONTE	UNID	COEFICIENTE	PREÇO UNITÁRIO	TOTAL
00004221 OLEO DIESEL COMBUSTIVEL COMUM METROPOLITANO S-10 OU S-500	SINAPI	L	10,67000000	R\$ 6,04	R\$ 64,44

RELATÓRIO ANALÍTICO - COMPOSIÇÕES AUXILIARES						
	OBRA:	Pavimentação com Tratamento superficial duplo	DATA : 30/03/2026		BDI : 29,77%	
	DESCRIÇÃO:	Pavimentação com Tratamento superficial duplo no município de Pindaré Mirim - MA	FORTE	VERSÃO	MORA	MEB
	LOCAL:	Sede e povoados - Pindaré Mirim - MA	CRSE	202602	112,54%	70,11%
			DIÁRIO NOVO	2025/10 COM DEPRECIÇÃO	0,00%	0,00%
			SINAPI	202602 COM DEPRECIÇÃO	99,31%	98,89%
			Conceitos Píres	PROFRA	0,00%	0,00%

TOTAL Material:	R\$ 64,44
VALOR:	64,44

5685 ROLO COMPACTADOR VIBRATÓRIO DE UM CILINDRO AÇO LISO, POTÊNCIA 80 HP, PESO OPERACIONAL MÁXIMO 8,1 T, IMPACTO DINÂMICO 16,15 / 9,5 T, LARGURA DE TRABALHO 1,68 M - CHI DIURNO. AF_06/2014 (CHI)

Mão de Obra com Encargos Complementares		FORTE	UNID	COEFICIENTE	PREÇO UNITÁRIO	TOTAL
88303	OPERADOR DE ROLO COMPACTADOR COM ENCARGOS COMPLEMENTARES	SINAPI	H	1,00000000	R\$ 22,78	R\$ 22,78
TOTAL Mão de Obra com Encargos Complementares:						R\$ 22,78
Serviço		FORTE	UNID	COEFICIENTE	PREÇO UNITÁRIO	TOTAL
89210	ROLO COMPACTADOR VIBRATÓRIO DE UM CILINDRO AÇO LISO, POTÊNCIA 80 HP, PESO OPERACIONAL MÁXIMO 8,1 T, IMPACTO DINÂMICO 16,15 / 9,5 T, LARGURA DE TRABALHO 1,68 M - DEPRECIÇÃO. AF_06/2014	SINAPI	H	1,00000000	R\$ 28,23	R\$ 28,23
89211	ROLO COMPACTADOR VIBRATÓRIO DE UM CILINDRO AÇO LISO, POTÊNCIA 80 HP, PESO OPERACIONAL MÁXIMO 8,1 T, IMPACTO DINÂMICO 16,15 / 9,5 T, LARGURA DE TRABALHO 1,68 M - JUROS. AF_06/2014	SINAPI	H	1,00000000	R\$ 7,57	R\$ 7,57
TOTAL Serviço:						R\$ 35,80
VALOR:						58,58

5684 ROLO COMPACTADOR VIBRATÓRIO DE UM CILINDRO AÇO LISO, POTÊNCIA 80 HP, PESO OPERACIONAL MÁXIMO 8,1 T, IMPACTO DINÂMICO 16,15 / 9,5 T, LARGURA DE TRABALHO 1,68 M - CHP DIURNO. AF_06/2014 (CHP)

Mão de Obra com Encargos Complementares		FORTE	UNID	COEFICIENTE	PREÇO UNITÁRIO	TOTAL
88303	OPERADOR DE ROLO COMPACTADOR COM ENCARGOS COMPLEMENTARES	SINAPI	H	1,00000000	R\$ 22,78	R\$ 22,78
TOTAL Mão de Obra com Encargos Complementares:						R\$ 22,78
Serviço		FORTE	UNID	COEFICIENTE	PREÇO UNITÁRIO	TOTAL
89210	ROLO COMPACTADOR VIBRATÓRIO DE UM CILINDRO AÇO LISO, POTÊNCIA 80 HP, PESO OPERACIONAL MÁXIMO 8,1 T, IMPACTO DINÂMICO 16,15 / 9,5 T, LARGURA DE TRABALHO 1,68 M - DEPRECIÇÃO. AF_06/2014	SINAPI	H	1,00000000	R\$ 28,23	R\$ 28,23
89211	ROLO COMPACTADOR VIBRATÓRIO DE UM CILINDRO AÇO LISO, POTÊNCIA 80 HP, PESO OPERACIONAL MÁXIMO 8,1 T, IMPACTO DINÂMICO 16,15 / 9,5 T, LARGURA DE TRABALHO 1,68 M - JUROS. AF_06/2014	SINAPI	H	1,00000000	R\$ 7,57	R\$ 7,57
5674	ROLO COMPACTADOR VIBRATÓRIO DE UM CILINDRO AÇO LISO, POTÊNCIA 80 HP, PESO OPERACIONAL MÁXIMO 8,1 T, IMPACTO DINÂMICO 16,15 / 9,5 T, LARGURA DE TRABALHO 1,68 M - MANUTENÇÃO. AF_06/2014	SINAPI	H	1,00000000	R\$ 35,33	R\$ 35,33
53788	ROLO COMPACTADOR VIBRATÓRIO DE UM CILINDRO AÇO LISO, POTÊNCIA 80 HP, PESO OPERACIONAL MÁXIMO 8,1 T, IMPACTO DINÂMICO 16,15 / 9,5 T, LARGURA DE TRABALHO 1,68 M - MATERIAIS NA OPERAÇÃO. AF_06/2014	SINAPI	H	1,00000000	R\$ 57,68	R\$ 57,68
TOTAL Serviço:						R\$ 128,81
VALOR:						151,59

89210 ROLO COMPACTADOR VIBRATÓRIO DE UM CILINDRO AÇO LISO, POTÊNCIA 80 HP, PESO OPERACIONAL MÁXIMO 8,1 T, IMPACTO DINÂMICO 16,15 / 9,5 T, LARGURA DE TRABALHO 1,68 M - DEPRECIÇÃO. AF_06/2014 (H)

Equipamento		FORTE	UNID	COEFICIENTE	PREÇO UNITÁRIO	TOTAL
00010646	ROLO COMPACTADOR VIBRATORIO DE UM CILINDRO, ACO LISO, POTENCIA 80 HP, PESO OPERACIONAL MAXIMO 8,1 T, IMPACTO DINAMICO 16,15/9,5 T, LARGURA TRABALHO 1,68 M	SINAPI	UN	0,00005330	R\$ 529.801,51	R\$ 28,23
TOTAL Equipamento:						R\$ 28,23
VALOR:						28,23

89211 ROLO COMPACTADOR VIBRATÓRIO DE UM CILINDRO AÇO LISO, POTÊNCIA 80 HP, PESO OPERACIONAL MÁXIMO 8,1 T, IMPACTO DINÂMICO 16,15 / 9,5 T, LARGURA DE TRABALHO 1,68 M - JUROS. AF_06/2014 (H)

RELATÓRIO ANALÍTICO - COMPOSIÇÕES AUXILIARES						
	OBRA:	Pavimentação com Tratamento superficial duplo	DATA : 30/03/2026		BDI : 29,77%	
	DESCRIÇÃO:	Pavimentação com Tratamento superficial duplo no município de Pindaré Mirim - MA	FORTE	VERSÃO	MORA	MEB
	LOCAL:	Sede e povoados - Pindaré Mirim - MA	CRSE	202602	112,54%	70,11%
			SICRO NOVO	2025/10 COM DESONERAÇÃO	0,00%	0,00%
			SINAPI	202602 COM DESONERAÇÃO	99,31%	99,89%
			Condição Prévia	PRCPRA	0,00%	0,00%

Equipamento	FORTE	UNID	COEFICIENTE	PREÇO UNITÁRIO	TOTAL
00010646	SINAPI	UN	0,00001430	R\$ 529.801,51	R\$ 7,57
TOTAL Equipamento:					R\$ 7,57
VALOR:					7,57

5674 ROLO COMPACTADOR VIBRATÓRIO DE UM CILINDRO AÇO LISO, POTÊNCIA 80 HP, PESO OPERACIONAL MÁXIMO 8,1 T, IMPACTO DINÂMICO 16,15 / 9,5 T, LARGURA DE TRABALHO 1,68 M - MANUTENÇÃO. AF_06/2014 (H)

Equipamento	FORTE	UNID	COEFICIENTE	PREÇO UNITÁRIO	TOTAL
00010646	SINAPI	UN	0,00006670	R\$ 529.801,51	R\$ 35,33
TOTAL Equipamento:					R\$ 35,33
VALOR:					35,33

53788 ROLO COMPACTADOR VIBRATÓRIO DE UM CILINDRO AÇO LISO, POTÊNCIA 80 HP, PESO OPERACIONAL MÁXIMO 8,1 T, IMPACTO DINÂMICO 16,15 / 9,5 T, LARGURA DE TRABALHO 1,68 M - MATERIAIS NA OPERAÇÃO. AF_06/2014 (H)

Material	FORTE	UNID	COEFICIENTE	PREÇO UNITÁRIO	TOTAL
00004221	SINAPI	L	9,55000000	R\$ 6,04	R\$ 57,68
TOTAL Material:					R\$ 57,68
VALOR:					57,68

88316 SERVENTE COM ENCARGOS COMPLEMENTARES (H)

Encargos Complementares	FORTE	UNID	COEFICIENTE	PREÇO UNITÁRIO	TOTAL
00037370	SINAPI	H	1,00000000	R\$ 2,20	R\$ 2,20
00043491	SINAPI	H	1,00000000	R\$ 1,38	R\$ 1,38
00037372	SINAPI	H	1,00000000	R\$ 1,36	R\$ 1,36
00043467	SINAPI	H	1,00000000	R\$ 0,58	R\$ 0,58
00037373	SINAPI	H	1,00000000	R\$ 0,11	R\$ 0,11
00037371	SINAPI	H	1,00000000	R\$ 0,51	R\$ 0,51
TOTAL Encargos Complementares:					R\$ 6,14
Mão de Obra	FORTE	UNID	COEFICIENTE	PREÇO UNITÁRIO	TOTAL
00006111	SINAPI	H	1,00000000	R\$ 14,61	R\$ 14,61
TOTAL Mão de Obra:					R\$ 14,61
Serviço	FORTE	UNID	COEFICIENTE	PREÇO UNITÁRIO	TOTAL
95378	SINAPI	H	1,00000000	R\$ 0,30	R\$ 0,30
TOTAL Serviço:					R\$ 0,30
VALOR:					21,05

89031 TRATOR DE ESTEIRAS, POTÊNCIA 100 HP, PESO OPERACIONAL 9,4 T, COM LÂMINA 2,19 M3 - CHI DIURNO. AF_06/2014 (CHI)

Mão de Obra com Encargos Complementares	FORTE	UNID	COEFICIENTE	PREÇO UNITÁRIO	TOTAL
88324	SINAPI	H	1,00000000	R\$ 26,61	R\$ 26,61

RELATÓRIO ANALÍTICO - COMPOSIÇÕES AUXILIARES						
	OBRA:	Pavimentação com Tratamento superficial duplo	DATA : 30/03/2026		BDI : 29,77%	
	DESCRIÇÃO:	Pavimentação com Tratamento superficial duplo no município de Pindaré Mirim - MA	FONTE	VERSÃO	MOMA	MEB
	LOCAL:	Sede e povoados - Pindaré Mirim - MA	CRSE	202602	112,24%	70,11%
			SINAPI	202510 COM DEPRECIAÇÃO	0,00%	0,00%
			SINAPI	202602 COM DEPRECIAÇÃO	99,21%	99,89%
			Condição Própria	PRCPRA	0,00%	0,00%

TOTAL Mão de Obra com Encargos Complementares:						R\$ 26,61
Serviço		FONTE	UNID	COEFICIENTE	PREÇO UNITÁRIO	TOTAL
89029	TRATOR DE ESTEIRAS, POTÊNCIA 100 HP, PESO OPERACIONAL 9,4 T, COM LÂMINA 2,19 M3 - DEPRECIAÇÃO. AF_06/2014	SINAPI	H	1,00000000	R\$ 33,58	R\$ 33,58
89030	TRATOR DE ESTEIRAS, POTÊNCIA 100 HP, PESO OPERACIONAL 9,4 T, COM LÂMINA 2,19 M3 - JUROS. AF_06/2014	SINAPI	H	1,00000000	R\$ 14,79	R\$ 14,79
TOTAL Serviço:						R\$ 48,37
VALOR:						74,98

89032 TRATOR DE ESTEIRAS, POTÊNCIA 100 HP, PESO OPERACIONAL 9,4 T, COM LÂMINA 2,19 M3 - CHP DIURNO. AF_06/2014 (CHP)						
Mão de Obra com Encargos Complementares		FONTE	UNID	COEFICIENTE	PREÇO UNITÁRIO	TOTAL
88324	TRATORISTA COM ENCARGOS COMPLEMENTARES	SINAPI	H	1,00000000	R\$ 26,61	R\$ 26,61
TOTAL Mão de Obra com Encargos Complementares:						R\$ 26,61
Serviço		FONTE	UNID	COEFICIENTE	PREÇO UNITÁRIO	TOTAL
89029	TRATOR DE ESTEIRAS, POTÊNCIA 100 HP, PESO OPERACIONAL 9,4 T, COM LÂMINA 2,19 M3 - DEPRECIAÇÃO. AF_06/2014	SINAPI	H	1,00000000	R\$ 33,58	R\$ 33,58
89030	TRATOR DE ESTEIRAS, POTÊNCIA 100 HP, PESO OPERACIONAL 9,4 T, COM LÂMINA 2,19 M3 - JUROS. AF_06/2014	SINAPI	H	1,00000000	R\$ 14,79	R\$ 14,79
5724	TRATOR DE ESTEIRAS, POTÊNCIA 100 HP, PESO OPERACIONAL 9,4 T, COM LÂMINA 2,19 M3 - MANUTENÇÃO. AF_06/2014	SINAPI	H	1,00000000	R\$ 60,04	R\$ 60,04
53817	TRATOR DE ESTEIRAS, POTÊNCIA 100 HP, PESO OPERACIONAL 9,4 T, COM LÂMINA 2,19 M3 - MATERIAIS NA OPERAÇÃO. AF_06/2014	SINAPI	H	1,00000000	R\$ 63,05	R\$ 63,05
TOTAL Serviço:						R\$ 171,46
VALOR:						198,07

89029 TRATOR DE ESTEIRAS, POTÊNCIA 100 HP, PESO OPERACIONAL 9,4 T, COM LÂMINA 2,19 M3 - DEPRECIAÇÃO. AF_06/2014 (H)						
Equipamento		FONTE	UNID	COEFICIENTE	PREÇO UNITÁRIO	TOTAL
00007622	TRATOR DE ESTEIRAS, POTENCIA DE 100 HP, PESO OPERACIONAL DE 9,4 T, COM LAMINA COM CAPACIDADE DE 2,19 M3	SINAPI	UN	0,00003110	R\$ 1.079.918,00	R\$ 33,58
TOTAL Equipamento:						R\$ 33,58
VALOR:						33,58

89030 TRATOR DE ESTEIRAS, POTÊNCIA 100 HP, PESO OPERACIONAL 9,4 T, COM LÂMINA 2,19 M3 - JUROS. AF_06/2014 (H)						
Equipamento		FONTE	UNID	COEFICIENTE	PREÇO UNITÁRIO	TOTAL
00007622	TRATOR DE ESTEIRAS, POTENCIA DE 100 HP, PESO OPERACIONAL DE 9,4 T, COM LAMINA COM CAPACIDADE DE 2,19 M3	SINAPI	UN	0,00001370	R\$ 1.079.918,00	R\$ 14,79
TOTAL Equipamento:						R\$ 14,79
VALOR:						14,79

5724 TRATOR DE ESTEIRAS, POTÊNCIA 100 HP, PESO OPERACIONAL 9,4 T, COM LÂMINA 2,19 M3 - MANUTENÇÃO. AF_06/2014 (H)						
Equipamento		FONTE	UNID	COEFICIENTE	PREÇO UNITÁRIO	TOTAL
00007622	TRATOR DE ESTEIRAS, POTENCIA DE 100 HP, PESO OPERACIONAL DE 9,4 T, COM LAMINA COM CAPACIDADE DE 2,19 M3	SINAPI	UN	0,00005560	R\$ 1.079.918,00	R\$ 60,04
TOTAL Equipamento:						R\$ 60,04

RELATÓRIO ANALÍTICO - COMPOSIÇÕES AUXILIARES					
	OBRA:	Pavimentação com Tratamento superficial duplo	DATA : 30/03/2026		BDI : 29,77%
	DESCRIÇÃO:	Pavimentação com Tratamento superficial duplo no município de Pindaré Mirim - MA	FORTE	VERSÃO	MORA
	LOCAL:	Sede e povoados - Pindaré Mirim - MA	CRSE	202602	112,24%
			SINAPI	202602 COM DEPRECIACÃO	0,00%
			SINAPI	202602 COM DEPRECIACÃO	99,21%
			Orçamentos Públicas	PROFRA	0,00%

VALOR:	60,04
--------	-------

53817 TRATOR DE ESTEIRAS, POTÊNCIA 100 HP, PESO OPERACIONAL 9,4 T, COM LÂMINA 2,19 M3 - MATERIAIS NA OPERAÇÃO. AF_06/2014 (H)						
Material		FORTE	UNID	COEFICIENTE	PREÇO UNITÁRIO	TOTAL
00004221	OLEO DIESEL COMBUSTIVEL COMUM METROPOLITANO S-10 OU S-500	SINAPI	L	10,44000000	R\$ 6,04	R\$ 63,05
					TOTAL Material:	R\$ 63,05
					VALOR:	63,05

5853 TRATOR DE ESTEIRAS, POTÊNCIA 150 HP, PESO OPERACIONAL 16,7 T, COM RODA MOTRIZ ELEVADA E LÂMINA 3,18 M3 - CHI DIURNO. AF_06/2014 (CHI)						
Mão de Obra com Encargos Complementares		FORTE	UNID	COEFICIENTE	PREÇO UNITÁRIO	TOTAL
88324	TRATORISTA COM ENCARGOS COMPLEMENTARES	SINAPI	H	1,00000000	R\$ 26,61	R\$ 26,61
					TOTAL Mão de Obra com Encargos Complementares:	R\$ 26,61
Serviço		FORTE	UNID	COEFICIENTE	PREÇO UNITÁRIO	TOTAL
89009	TRATOR DE ESTEIRAS, POTÊNCIA 150 HP, PESO OPERACIONAL 16,7 T, COM RODA MOTRIZ ELEVADA E LÂMINA 3,18 M3 - DEPRECIACÃO. AF_06/2014	SINAPI	H	1,00000000	R\$ 43,54	R\$ 43,54
89010	TRATOR DE ESTEIRAS, POTÊNCIA 150 HP, PESO OPERACIONAL 16,7 T, COM RODA MOTRIZ ELEVADA E LÂMINA 3,18 M3 - JUROS. AF_06/2014	SINAPI	H	1,00000000	R\$ 19,18	R\$ 19,18
					TOTAL Serviço:	R\$ 62,72
					VALOR:	89,33

5851 TRATOR DE ESTEIRAS, POTÊNCIA 150 HP, PESO OPERACIONAL 16,7 T, COM RODA MOTRIZ ELEVADA E LÂMINA 3,18 M3 - CHP DIURNO. AF_06/2014 (CHP)						
Mão de Obra com Encargos Complementares		FORTE	UNID	COEFICIENTE	PREÇO UNITÁRIO	TOTAL
88324	TRATORISTA COM ENCARGOS COMPLEMENTARES	SINAPI	H	1,00000000	R\$ 26,61	R\$ 26,61
					TOTAL Mão de Obra com Encargos Complementares:	R\$ 26,61
Serviço		FORTE	UNID	COEFICIENTE	PREÇO UNITÁRIO	TOTAL
89009	TRATOR DE ESTEIRAS, POTÊNCIA 150 HP, PESO OPERACIONAL 16,7 T, COM RODA MOTRIZ ELEVADA E LÂMINA 3,18 M3 - DEPRECIACÃO. AF_06/2014	SINAPI	H	1,00000000	R\$ 43,54	R\$ 43,54
89010	TRATOR DE ESTEIRAS, POTÊNCIA 150 HP, PESO OPERACIONAL 16,7 T, COM RODA MOTRIZ ELEVADA E LÂMINA 3,18 M3 - JUROS. AF_06/2014	SINAPI	H	1,00000000	R\$ 19,18	R\$ 19,18
53810	TRATOR DE ESTEIRAS, POTÊNCIA 150 HP, PESO OPERACIONAL 16,7 T, COM RODA MOTRIZ ELEVADA E LÂMINA 3,18 M3 - MANUTENÇÃO. AF_06/2014	SINAPI	H	1,00000000	R\$ 77,84	R\$ 77,84
5721	TRATOR DE ESTEIRAS, POTÊNCIA 150 HP, PESO OPERACIONAL 16,7 T, COM RODA MOTRIZ ELEVADA E LÂMINA 3,18 M3 - MATERIAIS NA OPERAÇÃO. AF_06/2014	SINAPI	H	1,00000000	R\$ 94,64	R\$ 94,64
					TOTAL Serviço:	R\$ 235,20
					VALOR:	261,81

89009 TRATOR DE ESTEIRAS, POTÊNCIA 150 HP, PESO OPERACIONAL 16,7 T, COM RODA MOTRIZ ELEVADA E LÂMINA 3,18 M3 - DEPRECIACÃO. AF_06/2014 (H)						
Equipamento		FORTE	UNID	COEFICIENTE	PREÇO UNITÁRIO	TOTAL
00007624	TRATOR DE ESTEIRAS, POTENCIA DE 150 HP, PESO OPERACIONAL DE 16,7 T, COM RODA MOTRIZ ELEVADA E LAMINA COM CONTATO DE 3,18M3	SINAPI	UN	0,00003110	R\$ 1.400.000,00	R\$ 43,54
					TOTAL Equipamento:	R\$ 43,54
					VALOR:	43,54

89010 TRATOR DE ESTEIRAS, POTÊNCIA 150 HP, PESO OPERACIONAL 16,7 T, COM RODA MOTRIZ ELEVADA E LÂMINA 3,18 M3 - JUROS. AF_06/2014 (H)					
--	--	--	--	--	--

RELATÓRIO ANALÍTICO - COMPOSIÇÕES AUXILIARES						
	OBRA:	Pavimentação com Tratamento superficial duplo	DATA : 30/03/2026		BDI : 29,77%	
	DESCRIÇÃO:	Pavimentação com Tratamento superficial duplo no município de Pindaré Mirim - MA	FORTE	VERSÃO	MORA	
	LOCAL:	Sede e povoados - Pindaré Mirim - MA	CRSE	202602	112,54%	70,11%
			SICRO NOVO	2025/10 COM DESONERAÇÃO	0,00%	0,00%
			SINAPI	202602 COM DESONERAÇÃO	98,31%	98,89%
			Conceitos Polígonos	PROFRA	0,00%	0,00%

Equipamento	FORTE	UNID	COEFICIENTE	PREÇO UNITÁRIO	TOTAL	
00007624	TRATOR DE ESTEIRAS, POTENCIA DE 150 HP, PESO OPERACIONAL DE 16,7 T, COM RODA MOTRIZ ELEVADA E LAMINA COM CONTATO DE 3,18M3	SINAPI	UN	0,00001370	R\$ 1.400.000,00	R\$ 19,18
TOTAL Equipamento:					R\$ 19,18	
VALOR:					19,18	

53810 TRATOR DE ESTEIRAS, POTÊNCIA 150 HP, PESO OPERACIONAL 16,7 T, COM RODA MOTRIZ ELEVADA E LÂMINA 3,18 M3 - MANUTENÇÃO. AF_06/2014 (H)

Equipamento	FORTE	UNID	COEFICIENTE	PREÇO UNITÁRIO	TOTAL	
00007624	TRATOR DE ESTEIRAS, POTENCIA DE 150 HP, PESO OPERACIONAL DE 16,7 T, COM RODA MOTRIZ ELEVADA E LAMINA COM CONTATO DE 3,18M3	SINAPI	UN	0,00005560	R\$ 1.400.000,00	R\$ 77,84
TOTAL Equipamento:					R\$ 77,84	
VALOR:					77,84	

5721 TRATOR DE ESTEIRAS, POTÊNCIA 150 HP, PESO OPERACIONAL 16,7 T, COM RODA MOTRIZ ELEVADA E LÂMINA 3,18 M3 - MATERIAIS NA OPERAÇÃO. AF_06/2014 (H)

Material	FORTE	UNID	COEFICIENTE	PREÇO UNITÁRIO	TOTAL	
00004221	OLEO DIESEL COMBUSTIVEL COMUM METROPOLITANO S-10 OU S-500	SINAPI	L	15,67000000	R\$ 6,04	R\$ 94,64
TOTAL Material:					R\$ 94,64	
VALOR:					94,64	

88324 TRATORISTA COM ENCARGOS COMPLEMENTARES (H)

Encargos Complementares	FORTE	UNID	COEFICIENTE	PREÇO UNITÁRIO	TOTAL	
00037370	ALIMENTACAO - HORISTA (COLETADO CAIXA - ENCARGOS COMPLEMENTARES)	SINAPI	H	1,00000000	R\$ 2,20	R\$ 2,20
00043488	EPI - FAMILIA OPERADOR ESCAVADEIRA - HORISTA (ENCARGOS COMPLEMENTARES - COLETADO CAIXA)	SINAPI	H	1,00000000	R\$ 0,83	R\$ 0,83
00037372	EXAMES - HORISTA (COLETADO CAIXA - ENCARGOS COMPLEMENTARES)	SINAPI	H	1,00000000	R\$ 1,36	R\$ 1,36
00043464	FERRAMENTAS - FAMILIA OPERADOR ESCAVADEIRA - HORISTA (ENCARGOS COMPLEMENTARES - COLETADO CAIXA)	SINAPI	H	1,00000000	R\$ 0,03	R\$ 0,03
00037373	SEGURO - HORISTA (COLETADO CAIXA - ENCARGOS COMPLEMENTARES)	SINAPI	H	1,00000000	R\$ 0,11	R\$ 0,11
00037371	TRANSPORTE - HORISTA (COLETADO CAIXA - ENCARGOS COMPLEMENTARES)	SINAPI	H	1,00000000	R\$ 0,51	R\$ 0,51
TOTAL Encargos Complementares:					R\$ 5,04	

Mão de Obra	FORTE	UNID	COEFICIENTE	PREÇO UNITÁRIO	TOTAL	
00004230	OPERADOR DE MAQUINAS E TRATORES DIVERSOS - TERRAPLANAGEM (HORISTA)	SINAPI	H	1,00000000	R\$ 21,33	R\$ 21,33
TOTAL Mão de Obra:					R\$ 21,33	

Serviço	FORTE	UNID	COEFICIENTE	PREÇO UNITÁRIO	TOTAL	
95386	CURSO DE CAPACITAÇÃO PARA TRATORISTA (ENCARGOS COMPLEMENTARES) - HORISTA	SINAPI	H	1,00000000	R\$ 0,24	R\$ 0,24
TOTAL Serviço:					R\$ 0,24	
VALOR:					26,61	

5914359 Transporte com caminhão basculante de 10 m³ - rodovia em leito natural (tkm)

EQUIPAMENTOS	QUANT	UTILIZAÇÃO		CUSTO OPERACIONAL		CUSTO HORÁRIO	
		PROD	IMPR	PROD	IMPR		
E9579	Caminhão basculante com capacidade de 10 m³ - 210 kW	1,00000	1,0000	0,0000	R\$ 306,5311	R\$ 90,9829	R\$ 306,5311

RELATÓRIO ANALÍTICO - COMPOSIÇÕES AUXILIARES																							
	OBRA:	Pavimentação com Tratamento superficial duplo	DATA: 30/03/2026																				
	DESCRIÇÃO:	Pavimentação com Tratamento superficial duplo no município de Pindaré Mirim - MA	BDI: 29,77%																				
	LOCAL:	Sede e povoados - Pindaré Mirim - MA																					
			<table border="1"> <thead> <tr> <th>FORTE</th> <th>VERSÃO</th> <th>NOVA</th> <th>VELHA</th> </tr> </thead> <tbody> <tr> <td>CRSE</td> <td>202602</td> <td>112,54%</td> <td>70,11%</td> </tr> <tr> <td>SICRO NOVO</td> <td>2025/10 COM DESONERAÇÃO</td> <td>0,00%</td> <td>0,00%</td> </tr> <tr> <td>SINAPI</td> <td>202602 COM DESONERAÇÃO</td> <td>98,21%</td> <td>88,89%</td> </tr> <tr> <td>Condições Físicas</td> <td>PROFRA</td> <td>0,00%</td> <td>0,00%</td> </tr> </tbody> </table>	FORTE	VERSÃO	NOVA	VELHA	CRSE	202602	112,54%	70,11%	SICRO NOVO	2025/10 COM DESONERAÇÃO	0,00%	0,00%	SINAPI	202602 COM DESONERAÇÃO	98,21%	88,89%	Condições Físicas	PROFRA	0,00%	0,00%
FORTE	VERSÃO	NOVA	VELHA																				
CRSE	202602	112,54%	70,11%																				
SICRO NOVO	2025/10 COM DESONERAÇÃO	0,00%	0,00%																				
SINAPI	202602 COM DESONERAÇÃO	98,21%	88,89%																				
Condições Físicas	PROFRA	0,00%	0,00%																				

TOTAL EQUIPAMENTOS:	R\$ 306,5311
Custo Horário da Execução:	R\$ 306,5311
Produção da Equipe:	249,00000
Custo Unitário da Execução:	R\$ 1,2310
Custo do FIC (0,03767):	R\$ 0,0138
Custo Direto Total:	R\$ 1,2448
VALOR:	1,24

5914374 Transporte com caminhão basculante de 10 m³ - rodovia em revestimento primário (tkm)

EQUIPAMENTOS		QUANT	UTILIZAÇÃO		CUSTO OPERACIONAL		CUSTO HORÁRIO
			PROD	IMPR	PROD	IMPR	
E9579	Caminhão basculante com capacidade de 10 m³ - 210 kW	1,00000	1,0000	0,0000	R\$ 306,5311	R\$ 90,9829	R\$ 306,5311
TOTAL EQUIPAMENTOS:							R\$ 306,5311
Custo Horário da Execução:							R\$ 306,5311
Produção da Equipe:							311,25000
Custo Unitário da Execução:							R\$ 0,9848
Custo do FIC (0,04073):							R\$ 0,0119
Custo Direto Total:							R\$ 0,9967
VALOR:							1,00

5914389 Transporte com caminhão basculante de 10 m³ - rodovia pavimentada (tkm)

EQUIPAMENTOS		QUANT	UTILIZAÇÃO		CUSTO OPERACIONAL		CUSTO HORÁRIO
			PROD	IMPR	PROD	IMPR	
E9579	Caminhão basculante com capacidade de 10 m³ - 210 kW	1,00000	1,0000	0,0000	R\$ 306,5311	R\$ 90,9829	R\$ 306,5311
TOTAL EQUIPAMENTOS:							R\$ 306,5311
Custo Horário da Execução:							R\$ 306,5311
Produção da Equipe:							373,50000
Custo Unitário da Execução:							R\$ 0,8207
Custo Direto Total:							R\$ 0,8207
VALOR:							0,82

TABELA DE ENCARGOS SOCIAIS																							
	OBRA:	Pavimentação com Tratamento superficial duplo	DATA : 30/03/2025																				
	DESCRIÇÃO:	Pavimentação com Tratamento superficial duplo no município de Pindaré Mirim - MA	SDE : 29,77%																				
	LOCAL:	Sede e povoados - Pindaré Mirim - MA																					
		<table border="1"> <thead> <tr> <th>FONTES</th> <th>VERSÃO</th> <th>HORA</th> <th>MES</th> </tr> </thead> <tbody> <tr> <td>CRSE</td> <td>202602</td> <td>112,54%</td> <td>70,11%</td> </tr> <tr> <td>SICRO NOVO</td> <td>2025/10 COM DESONERAÇÃO</td> <td>0,00%</td> <td>0,00%</td> </tr> <tr> <td>SINAPI</td> <td>2026/02 COM DESONERAÇÃO</td> <td>98,31%</td> <td>58,89%</td> </tr> <tr> <td>Créditos Pólizas</td> <td>PRDFRA</td> <td>0,00%</td> <td>0,00%</td> </tr> </tbody> </table>	FONTES	VERSÃO	HORA	MES	CRSE	202602	112,54%	70,11%	SICRO NOVO	2025/10 COM DESONERAÇÃO	0,00%	0,00%	SINAPI	2026/02 COM DESONERAÇÃO	98,31%	58,89%	Créditos Pólizas	PRDFRA	0,00%	0,00%	
FONTES	VERSÃO	HORA	MES																				
CRSE	202602	112,54%	70,11%																				
SICRO NOVO	2025/10 COM DESONERAÇÃO	0,00%	0,00%																				
SINAPI	2026/02 COM DESONERAÇÃO	98,31%	58,89%																				
Créditos Pólizas	PRDFRA	0,00%	0,00%																				

COD	DESCRIÇÃO	HORISTA %	MENSALISTA %
-----	-----------	-----------	--------------

A	GRUPO A		
A1	INSS	20,00	20,00
A2	SESI	1,50	1,50
A3	SENAI	1,00	1,00
A4	INCRA	0,20	0,20
A5	SEBRAE	0,60	0,60
A6	Salário Educação	2,50	2,50
A7	Seguro Contra Acidentes de Trabalho	3,00	3,00
A8	FGTS	8,00	8,00
A9	SECONCI	0,00	0,00
TOTAL		36,80	36,80

B	GRUPO B		
B1	Repouso Semanal Remunerado	17,87	0,00
B2	Feridos	3,93	0,00
B3	Auxílio - Enfermidade	0,85	0,64
B4	13º Salário	10,98	8,33
B5	Licença Paternidade	0,06	0,04
B6	Faltas Justificadas	0,73	0,56
B7	Dias de Chuvas	1,51	0,00
B8	Auxílio Acidente de Trabalho	0,10	0,08
B9	Férias Gozadas	11,37	8,64
B10	Salário Maternidade	0,04	0,03
TOTAL		47,44	18,32

C	GRUPO C		
C1	Aviso Prévio Indenizado	4,83	3,67
C2	Aviso Prévio Trabalhado	0,11	0,09
C3	Férias Indenizadas	2,35	1,79
C4	Depósito Rescisão Sem Justa Causa	2,71	2,06
C5	Indenização Adicional	0,41	0,31
TOTAL		10,41	7,92

D	GRUPO D		
D1	Reincidência de Grupo A sobre Grupo B	17,46	6,74
D2	Reincidência de Grupo A sobre Aviso Prévio Trabalhado e Reincidência do FGTS sobre Aviso Prévio Indenizado	0,43	0,33
TOTAL		17,89	7,07

A + B + C + D = 112,54 70,11

COD	DESCRIÇÃO	HORISTA %	MENSALISTA %
-----	-----------	-----------	--------------

A	GRUPO A		
A1	INSS	5,00	5,00
A2	SESI	1,50	1,50
A3	SENAI	1,00	1,00
A4	INCRA	0,20	0,20
A5	SEBRAE	0,60	0,60
A6	Salário Educação	2,50	2,50
A7	Seguro Contra Acidentes de Trabalho	3,00	3,00

		TABELA DE ENCARGOS SOCIAIS				
	OBRA:	Pavimentação com Tratamento superficial duplo	DATA : 30/03/2025		ISE : 29,77%	
	DESCRIÇÃO:	Pavimentação com Tratamento superficial duplo no município de Pindaré Mirim - MA	FONTES	VERSÃO	HORA	MES
	LOCAL:	Sede e povoados - Pindaré Mirim - MA	CRSE	202602	112,54%	70,11%
			BIRO NOVO	2025/10 COM DESONERAÇÃO	0,00%	0,00%
			SINAPI	2026/02 COM DESONERAÇÃO	98,31%	58,89%
			Contribuição Patrons	PRDFRA	0,00%	0,00%

A8	FGTS	8,00	8,00
A9	SECONCI	0,00	0,00
TOTAL		21,80	21,80

B		GRUPO B	
B1	Repouso Semanal Remunerado	17,88	0,00
B2	Feridos	3,95	0,00
B3	Auxílio - Enfermidade	0,86	0,65
B4	13º Salário	10,97	8,33
B5	Licença Paternidade	0,07	0,05
B6	Faltas Justificadas	0,73	0,56
B7	Dias de Chuvas	1,56	0,00
B8	Auxílio Acidente de Trabalho	0,10	0,07
B9	Férias Gozadas	11,16	8,48
B10	Salário Maternidade	0,03	0,03
TOTAL		47,31	18,17

C		GRUPO C	
C1	Aviso Prévio Indenizado	4,55	3,46
C2	Aviso Prévio Trabalhado	0,11	0,08
C3	Férias Indenizadas	3,17	2,41
C4	Depósito Rescisão Sem Justa Causa	2,60	1,98
C5	Indenização Adicional	0,38	0,29
TOTAL		10,81	8,22

D		GRUPO D	
D1	Reincidência de Grupo A sobre Grupo B	9,77	3,54
D2	Reincidência de Grupo A sobre Aviso Prévio Trabalhado e Reincidência do FGTS sobre Aviso Prévio Indenizado	0,39	0,29
TOTAL		10,16	3,83

A + B + C + D = 98,31 58,66

PROPONENTE / TOMADOR
PREFEITURA MUNICIPAL DE PINDARÉ MIRIM-MA



OBJETO

Pavimentação em TSD no Município de Pindaré Mirim - MA

TIPO DE OBRA DO EMPREENDIMENTO

Construção de Praças Urbanas, Rodovias, Ferrovias e recapeamento e pavimentação de vias urbanas

DESONERAÇÃO

Sim

Conforme legislação tributária municipal, definir estimativa de percentual da base de cálculo para o ISS:

100,00%

Sobre a base de cálculo, definir a respectiva alíquota do ISS (entre 2% e 5%):

5,00%

Itens	Siglas	% Adotado	Situação	Intervalo de admissibilidade		
				1º Quartil	Médio	3º Quartil
Administração Central	AC	3,80%	-	3,80%	4,01%	4,67%
Seguro e Garantia	SG	0,32%	-	0,32%	0,40%	0,74%
Risco	R	0,50%	-	0,50%	0,56%	0,97%
Despesas Financeiras	DF	1,02%	-	1,02%	1,11%	1,21%
Lucro	L	6,64%	-	6,64%	7,30%	8,69%
Tributos (impostos COFINS 3%, e PIS 0,65%)	CP	3,65%	-	3,65%	3,65%	3,65%
Tributos (ISS, variável de acordo com o município)	ISS	5,00%	-	0,00%	2,50%	5,00%
Tributos (Contribuição Previdenciária - 0% ou 4,5%, conforme Lei 12.844/2013 - Desoneração)	CPRB	4,50%	OK	0,00%	4,50%	4,50%
BDI SEM desoneração (Fórmula Acórdão TCU)	BDI PAD	23,38%	OK	19,60%	20,97%	24,23%
BDI COM desoneração	BDI DES	29,77%	OK			

Os valores de BDI foram calculados com o emprego da fórmula:

$$BDI.DES = \frac{(1+AC + S + R + G)*(1 + DF)*(1+L)}{(1-CP-ISS-CRPB)} - 1$$

Declaro para os devidos fins que, conforme legislação tributária municipal, a base de cálculo para Construção de Praças Urbanas, Rodovias, Ferrovias e recapeamento e pavimentação de vias urbanas, é de 100%, com a respectiva alíquota de 5%.

Observações:

Data:
30 de março de 2026

Responsável Tomador
Nome: ALEXANDRE COLARES B. JÚNIOR
Cargo: PREFEITO MUNICIPAL



Objeto: Pavimentação em TSD no Município de Pindaré Mirim - MA.

Endereço: BAIRROS DA SEDE E POVOADOS DO MUNICÍPIO DE PINDARÉ MIRIM.

MEMORIAL DESCRITIVO

ESPECIFICAÇÕES TÉCNICAS

NORMAS DE EXECUÇÃO



1 - APRESENTAÇÃO

Com base nos fundamentos na Lei n^o 14.133 de 01.04.21, e suas alterações posteriores, este projeto básico visa fornecer elementos e subsídios que possibilitem viabilizar a recuperação/implantação de obras de infraestrutura básica, no presente caso, Pavimentação com Tratamento superficial duplo – TSD no Município de Pindaré Mirim - Maranhão em diversas ruas da sede e povoados do município de Pindaré Mirim - MA, no padrão alimentadora, na Malha Viária da zona urbana e rural, localizado no município de Pindaré, Estado do Maranhão - MA, a serem executadas em conformidade com a metodologia e especificações anexas e em consonância com as Normas Técnicas Brasileiras vigentes.

Com a execução dessas obras, vislumbra-se restabelecer a trafegabilidade da malha viária municipal, melhorar as condições sociais da população que habita nestas ruas e estradas de acesso aos povoados, que estão atualmente enfrentando situações adversas às suas próprias subsistências, diante de problemas que envolvem a saúde, educação, transporte, comercialização de seus produtos, etc. Agravado com os problemas das inundações provocadas pelas chuvas rigorosas, o poder público municipal disponibilizará de recursos restaurar a trafegabilidade destas ruas e estradas de acesso, tornando-a trafegáveis e que possam atender aos anseios de forma mais abrangente possível os benefícios sociais ao nosso meio urbano.

As obras e serviços, objeto deste projeto básico, serão executadas mediante contratação de empresas através de procedimento licitatório, visando otimizar e agilizar a utilização dos recursos disponibilizados pelo Governo Federal.

2 - JUSTIFICATIVA

A execução dessas obras encontra justificativa consistente na necessidade premente de ser restabelecida a trafegabilidade, com o melhoramento, e/ou, complemento da infraestrutura da malha viária urbana e rural nos requisitos básicos de constitucionalidade com o restabelecimento do direito de ir vir do cidadão, tornando as ruas estruturadas e organizadas, proporcionando às famílias e a população de um modo geral, os benefícios socioeconômicos mínimos necessários à uma boa qualidade de vida.

Um dos problemas mais graves das áreas diz respeito à insuficiência das malhas viárias, que permitam o acesso, o transporte escolar e o escoamento da produção, em todas as épocas do ano, à população do município.

A execução desta obra, tem o objetivo de se fazer minimizar a administração das políticas públicas, fazendo com que os bairros e povoados fiquem interligados entre si e principalmente em dar melhores condições para a chegada dos turistas no município.

3 – LOCALIZAÇÃO DAS OBRAS

A presente obra encontra-se localizada em diversas ruas da Sede e povoados do município de Pindaré Mirim, conforme plantas de localizações anexada neste projeto.

4- SOLUÇÕES ALTERNATIVAS



As ruas a serem pavimentadas possibilitarão uma interligação entre os bairros e povoados à BR-316 e MA 320 que se interliga ao município, facilitando o transporte da população e da produção para o comércio circunvizinho.

É necessário, portanto, nessa fase em que o acesso é um fator caracterizado como de muita importância, que as ruas sejam melhoradas e/ou implantadas com a readequação os caminhos existentes, de modo a possibilitar o tráfego ao longo de todo ano.

A largura da caixa da plataforma é de 6,00 metros e ou outras dimensões indicadas na caderneta de campo e deverá ser totalmente revestida com material de TSD – Tratamento Superficial Duplo na espessura de 2,5cm cada camada.

5 - PRAZO DE EXECUÇÃO DA OBRA

Para execução de todas as obras, objeto deste projeto básico, considerando que as mesmas serão executadas concomitantemente, estima-se a necessidade de 6 meses, contados a partir da data da emissão da Ordem de Serviço autorizando o início dos serviços.

6 - ESCLARECIMENTOS COMPLEMENTARES

A escolha da execução destas ruas, foram motivadas pela necessidade premente e relevante para o restabelecimento da trafegabilidade da malha viária da sede, tendo por objetivo atender solicitações da população, resgatando desta forma uma dívida social compromissada com as mesmas.

Esclarecemos que o traçado dos eixos das ruas e quantitativos de serviços previstos neste projeto básico poderão ser ajustados, quando da elaboração, se for o caso, dos respectivos projetos executivos, que serão previamente analisados e aprovados pela Prefeitura Municipal, desde que seja acordado, formalmente, entre as lideranças das comunidades beneficiadas (presidentes de associações ou direção das coordenações), representante da empresa executora da obra, evitando, na medida do possível a supressão e/ou acréscimo de serviços e em caso extremo, caso venha a ocorrer, este deverá sempre ser conciliado dentro das mesmas metas físicas previstas, sempre mantendo os preços unitários contratados, sem contudo alterar o objeto, que é a implantação de pavimentação em TSD – Tratamento Superficial Duplo na espessura de 2,5cm cada camada de modo a melhor atender às necessidades do projeto.

8 - PREÇO ESTIMADO

Valor do contrato

O valor estimado da contratação dos serviços é de R\$ 7.877.503,42 (Sete milhões, oitocentos e setenta e sete mil, quinhentos e três reais e quarenta e dois centavos), conforme planilha orçamentária consolidada em anexo.

9 – ORIENTAÇÃO GERAL:

O proprietário manterá no canteiro de obras engenheiros ou prepostos seu, devidamente credenciado junto ao construtor, e sempre adiante designados pela fiscalização, com autoridade para exercer, em nome do proprietário, toda e qualquer ação de orientação geral, controle e fiscalização das obras e serviços de construção.

As relações mútuas entre o proprietário e o construtor serão mantidas por intermédio da fiscalização. Quaisquer modificações que porventura venham a surgir durante o andamento das obras só poderão ser executadas mediante prévia autorização da fiscalização devidamente habilitada. O construtor é obrigado a facilitar a meticolosa fiscalização dos materiais e execução das obras e serviços, facultando à fiscalização, o acesso a todas os trechos de recuperações das estradas. Obriga-se do mesmo modo, a facilitar a fiscalização em oficinas, depósitos, armazéns ou dependências onde se encontrem materiais destinados à construção.

10 – RESPONSABILIDADE E GARANTIA

O Construtor assumirá integral responsabilidade pela perfeita execução e eficiência dos serviços que efetuar de acordo com este caderno, instruções de concorrência e demais documentos técnicos fornecidos, bem como pelos danos decorrentes da realização dos ditos trabalhos durante o período de 02 (dois) anos para o revestimento em TSD das ruas e estradas.

- *CONSIDERAÇÕES TÉCNICAS*

• GENERALIDADES

DISPOSIÇÕES GERAIS - A mão de obra será de primeira qualidade, o acabamento esmerado e de inteiro acordo com as especificações abaixo. Ficará a critério da Fiscalização impugnar qualquer trabalho executado que não obedeça rigorosamente às condições contratuais.

ASSISTÊNCIA TÉCNICA - Para perfeita execução e completo acabamento das obras e serviços, a Empreiteira, obriga-se a manter sob sua responsabilidade, no canteiro de obras, pessoal especializado, para dar assistência técnica e administrativa ao andamento conveniente dos trabalhos.

- EQUIPAMENTOS - Deverá a Empreiteira, fornecer o equipamento mecânico e ferramental necessário, aliciar mão-de-obra idônea, obter os materiais necessários em quantidades suficientes para a conclusão das obras no prazo fixado.
- LICENÇAS E TAXAS - A Empreiteira obrigam-se a obter todas as licenças necessárias aos serviços, observar os regulamentos e posturas referentes à obra, atender ao pagamento de seguros pessoal, despesas decorrentes de leis trabalhistas e impostos que digam diretamente respeito à obra.
- ORIENTAÇÃO GERAL E FISCALIZAÇÃO – **A Secretaria Municipal de Obras e/ou Infra-estrutura** ou outro representante designado para esse fim pela Prefeitura Municipal manterá os prepostos seus devidamente credenciados junto a Empreiteira, com a autoridade para exercer em seu nome, toda e qualquer ação de orientação das obras e serviços de construção.

- **RESPONSABILIDADE E GARANTIA** - A Empreiteira, assumirá integral responsabilidade pela boa execução e eficiência dos serviços que efetuar, bem como pelos danos decorrentes da realização dos trabalhos.

- **TERRAPLENAGEM**

A operação de terraplenagem será precedida da execução dos serviços de desmatamento, destocamento e limpeza.

4.1. SEÇÃO PADRÃO

Consiste no serviço de definição da plataforma da estrada que está sendo aberta pela primeira vez, dando-lhe conformação transversal e longitudinal, com a finalidade de dar boas condições de tráfego e drenagem.

A execução da seção padrão deverá ser feita com abertura de valetas laterais, abaulamento da pista, cortes e aterros.

Não será permitido o acúmulo de material ao longo dos bordos da plataforma, com o objetivo de dar livre escoamento às águas superficiais.

Não será permitida a execução dos serviços desta especificação em dias de chuva.

4.2. COMPENSAÇÃO DE CORTES E ATERROS

4.2.1. De posse do perfil do terreno natural traçado segundo orientações do item 3.3.1. a Contratada com a participação imprescindível da fiscalização, lançarão o greide e, com base nas seções transversais, calcularão os volumes de terra a serem movimentados e farão locação das obras de arte a serem construídas. Nos procedimentos para distribuição longitudinal e vertical de terra deverão ser utilizados Diagrama de Massas e Diagrama de Área ou de Método Analítico.

4.2.2. Os serviços de corte e aterro só serão iniciados após a conclusão dos cálculos do material e estabelecidos os procedimentos para sua distribuição no corpo estradal.

4.2.3. Nos terrenos rochosos e pouco escarpados, por motivos econômicos, será recomendável levantar o greide, pela utilização de aterro, para evitar cortes em rochas, mesmo que seja necessário admitir maior distância de transporte.

4.2.4. Nos terrenos ondulados deverá ser empregado o perfil colado para reduzir os custos construtivos e beneficiar a drenagem, sem prejuízo das características técnicas.

4.2.6. Como pressuposto inicial, deverá ser admitido que a construção da estrada será de modo que todos os materiais satisfatórios encontrados na escavação dos cortes serão aproveitados para aterros.

4.2.7. Sendo o custo do transporte usualmente menor do que o de escavação, a fiscalização deverá verificar se não será mais econômico transportar o material já escavado a grandes distâncias para concluir aterros do que refugar o material e adotar o de empréstimo para diminuir distância de transporte.

4.3. EMPRÉSTIMO

4.3.1. Sempre que possível, deverão ser executados empréstimos contíguos ao corpo estradal, resultando a escavação em alargamento dos cortes.

4.3.1.1. Os empréstimos em alargamento de cortes deverão, preferencialmente, atingir a cota de greide, não sendo permitida, em qualquer fase de execução, a condução de águas pluviais para a plataforma da estrada. Nos trechos em curva, sempre que possível, os empréstimos situar-se-ão ao lado interno da curva.

4.3.1.2. A insuficiência de materiais adequados provenientes de alargamentos de cortes obriga à recorrência de materiais de empréstimos laterais ou de jazidas pré-determinadas para construção de aterros.

4.3.2. Nos empréstimos laterais, a seção transversal, o alinhamento e o perfil dos trechos alargados e dos empréstimos laterais deverão concordar com os da própria estrada.

4.3.3. Por uma questão de estética, os alargamentos e os empréstimos laterais deverão ser feitos uniformemente em longos trechos, em vez de serem intermitentes ou com dimensões variáveis, salvo quando forem convenientes alargamentos adicionais de cortes do lado interno de curvas para a distância de visibilidade.

4.3.4. Entre o bordo externo da caixa de empréstimo de alargamento e o limite da faixa de domínio da estrada, deverá ser mantida sem exploração, uma faixa mínima de 3,00 m de largura, a critério da fiscalização, para permitir a implantação de valetas de proteção.

4.3.5. Os empréstimos não decorrentes de alargamento de cortes, quando no interior da faixa de domínio da estrada, devem se situar de modo a não interferir no aspecto paisagístico da região. A escavação será precedida da execução dos serviços de desmatamento, destocamento e limpeza da área.

4.3.6. As caixas de material de empréstimo, quando abertas ao lado de trechos em construção ou construídos com greides elevados, terão seus bordos internos distanciados, no mínimo, 5,00 m do pé do aterro.

4.3.7. Nos trechos em curvas, os empréstimos deverão, na medida do possível, situar-se do lado interno das curvas, e a linha de fundo dos empréstimos deve promover sua drenagem adequada.

4.3.8. Os empréstimos provenientes de jazidas distantes devem ser escavados geometricamente de forma que sua drenagem seja feita facilmente.

4.3.9. Sempre que for possível e economicamente conveniente, deverá ser construído depósito de terra vegetal proveniente de corte para ser utilizada como cobertura de taludes e de outras áreas onde for adequada ao plantio de vegetação.

4.4. CORTES

4.4.1. A operação de corte consistirá na escavação do material até o nível previsto para a plataforma da estrada. O desenvolvimento da escavação se processará mediante a previsão de utilização adequada do material ou de sua rejeição, a critério da fiscalização.

4.4.2. O material escavado nos cortes deverá ser reservado em depósito para ser utilizado no revestimento primário, desde que seja constatada pela fiscalização a sua conveniência técnica e econômica.

4.4.3. Os materiais de má qualidade, húmidos, micáceos ou formados por argila coloidal, serão rejeitados para os “bota-foras”.

4.4.4. Os taludes de corte terão uma inclinação de 2:3, salvo indicação em contrário estabelecida no Projeto. Não será permitida a presença de blocos de rocha nos taludes que possam colocar em risco a segurança do trânsito.

4.4.5. Nos cortes susceptíveis de ocorrer deslizamento serão construídos terraceamentos e respectivas obras de drenagem nos patamares. Quando necessário, a critério da fiscalização, a saia do talude deverá ser compactada antes da aplicação do revestimento de proteção.

4.4.6. Nos pontos de passagem de corte para aterro, precedendo este último, a escavação transversal ao eixo deverá ser executada até a profundidade necessária para evitar recalques diferenciais.

4.4.7. Nos terrenos de chapadões, deverá ser evitada a construção de estrada em corte para não prejudicar a drenagem. Deverá ser feita a construção em aterro, com no mínimo 0,15m de altura.

4.5. ATERROS

4.5.1. Terrenos de Fundação: caso não esteja explicitado no projeto, a construção de aterros será precedida de inspeção da fiscalização nos terrenos que os suportarão, para prevenir futuras ocorrências de recalques. Na inspeção será verificado, no que couber:

- a) existência de água de nascente ou de infiltração,
- b) materiais de fundações moles ou saturadas instáveis,
- c) existência de planos inclinados de escorregamento subterrâneos,
- d) existência de encostas íngremes, especialmente as muito lisas, úmidas ou cobertas de vegetação,
- e) encostas rochosas íngremes.

4.5.2. Os aterros só deverão ser iniciados após a conclusão de todas as obras de arte correntes necessárias à drenagem da bacia hidrográfica interceptada pelo corpo estradal.

4.5.3. Somente serão utilizados na constituição de aterros os materiais que, a critério da fiscalização, tenham características adequadas.

4.5.4. Ao juízo da fiscalização, a partir do início da construção da estrada, volumes de cortes em excesso, que resultariam em bota-foras, poderão ser utilizados em aterros para alargamento da plataforma, adensamento de taludes ou bermas de equilíbrio.

4.5.5. Argila coloidal (como a vasa), materiais húmidos (tais quais: a terra vegetal, a turfa e o carvão mineral) e a terra oriunda de decomposição de rochas micáceas são materiais inadequados para constituição de aterros.

4.5.6. Os aterros superiores a 0,80 m de altura deverão ser construídos considerando o acréscimo de 0,50 m de cada lado da plataforma. Este procedimento deverá ser adotado de acordo com as condições estabelecidas no Projeto ou a critério da fiscalização.

4.5.7. Nos aterros próximos aos encontros de pontes, nos enchimentos de cavas de fundação de trincheiras de bueiros e em áreas de difícil acesso ao equipamento usual de compactação, os aterros serão executados mediante o uso de equipamentos adequados, como sapos mecânicos e placas vibratórias. A execução será nas mesmas condições descritas nos subitens precedentes e subsequentes, no que couber.

4.5.8. A inclinação dos taludes de aterros deverá obedecer às condições estabelecidas no Projeto. Se por algum motivo houver sido omitida, deverá ser adotada a inclinação de 3:2, que poderá variar em função do tipo de solo, ao juízo da fiscalização.



4.5.9. Em regiões onde houver ocorrência predominante de areia, admite-se a execução de aterros com o emprego da mesma, desde que previsto em projeto, protegidos por camadas subsequentes de material terroso devidamente compactado.

4.5.10. METODOLOGIA EXECUTIVA DOS ATERROS

4.5.10.1. O material deverá ser descarregado em montes ou em leiras no leito da estrada e espalhados em camadas, mediante a utilização de equipamentos adequados.

4.5.10.2. Qualquer que seja o procedimento utilizado na descarga e espalhamento do material, o acabamento deverá ser executado com motoniveladora, ou equipamento similar, para obtenção da necessária uniformidade de distribuição e de espessura da camada.

4.5.10.3. Quando necessário umedecer o material para compactação, a água deverá ser colocada por caminhão tanque munido de borrifador. Se, ao contrário, a umidade for excessiva, a evaporação poderá ser agilizada pela utilização de motoniveladora ou grade de disco.

4.5.10.4. Nos aterros assentados sob encostas com inclinação transversal acentuada, a escarificação deverá ser feita com trator de lâmina produzindo ranhuras acompanhando as curvas de nível.

4.6. BANQUETA

Destinada a ampliar a visão dos motoristas dos veículos, deverá ser construída no alargamento de cortes em curva, do lado da concavidade desta, de acordo com a altura determinada em projeto, ou se não especificado, da ordem de 0,80 m, a critério da fiscalização.

4.7. EQUIPAMENTOS

Os seguintes equipamentos deverão ser utilizados nos serviços de terraplenagem, em quantidades e capacidades variáveis, conforme o caso:

- a) carregador frontal;
- b) trator de esteira com lâmina;
- c) trator de pneus;
- d) motoniveladora;
- e) caminhão basculante;
- f) rolo compactador liso;
- g) caminhão irrigador;
- h) rolo compactador pé-de-carneiro;
- i) grade de discos;

j) equipamentos manuais.

4.8. MEDIÇÃO

Os serviços de terraplenagem serão medidos em m³ (metros cúbicos) de material movimentado e o transporte deste em m³ x km (metros cúbicos por quilômetro), de acordo com a planilha de preços unitários, obedecendo às condições e exigências conveniadas.

05 - REVESTIMENTO PRIMÁRIO

A largura e espessura mínimas para execução do revestimento primário, conforme características técnicas são de 6m e 0,20 m, respectivamente, equivalendo a um volume mínimo de metros cúbicos de material laterítico, por metro de estrada executada. Tal volume poderá ser aumentado nos casos da previsão de execução da estrada com maior largura de revestimento ou em caso de aumento da espessura, neste último em regiões com trechos, predominantemente, arenoso ou de formação rochosa.

5.2. MATERIAL

6.2.1. As jazidas de material laterítico (cascalheiras) a serem utilizadas são as previstas nas plantas de situação da malha viária (georeferenciadas), não sendo permitido a utilização de outras jazidas sem a prévia e formal autorização pela fiscalização da Prefeitura. No caso de não constar em planta a localização dessas jazidas, a Contratada deverá fazer exploração no local, objetivando a locação de jazidas, de maneira a oferecer a menor Distância Média de Transporte - DMT possível e o material de qualidade adequada para compor a capa de rolamento, observando sempre a DMT prevista no projeto básico, ficando condicionado o uso das jazidas à prévia e formal autorização pela fiscalização da engenharia da Prefeitura.

5.3. PREPARO DO SUBLEITO

5.3.1. Para que a capa de rolamento se comporte satisfatoriamente, deverá apoiar-se no subleito capaz de oferecer suporte continuamente estável.

5.3.2. Depois de concluídos os serviços de terraplenagem, deverá ser feita a regularização transversal e longitudinal do leito estradal e das ruas.

5.3.3. Em seguida, proceder-se-á a escarificação da superfície do corpo estradal, até a cota de 20,00 cm inferior à cota do projeto acabado. Concluída a escarificação, deverá ser feito o controle das cotas, até serem obtidas superfícies superiores e inferiores satisfatórias da camada escarificada. O material deverá ser pulverizado e umedecido até a obtenção da completa regularização do corpo estradal.

5.3.4. Terminada a execução dos serviços referidos no subitem anterior, deverá ser espalhada a camada de material do revestimento primário, cuja granulometria deverá satisfazer as condições estabelecidas no projeto, devidamente observado pela fiscalização.

5.3.4.1. Na camada final, depois de concluídos os serviços referidos nos subitens anteriores, será admitida uma variação de mais ou menos 2,00 cm.

5.3.4.2. A seção transversal acabada deverá apresentar um abaulamento de 3,00 cm, no mínimo, para propiciar a drenagem de águas pluviais.

5.3.5. Caso já não tenham sido pré-estabelecidos no projeto, as jazidas para revestimento primário deverão ser identificadas e documentadas. Todos os elementos resultantes deverão ser submetidos ao juízo da fiscalização.

5.5. EQUIPAMENTOS

Os seguintes equipamentos deverão ser utilizados nos serviços de revestimento primário, em quantidades e capacidades variáveis, conforme o caso:

- a) carregador frontal;
- b) tratores de esteira com lâmina e de pneus;
- c) caminhão basculante;
- d) caminhão tanque;
- d) motoniveladora.

5.6. MEDIÇÃO

Os serviços de revestimento primário serão medidos em m³ (metros cúbicos) de material de primeira categoria e o transporte deste em m³ x km (metros cúbicos por quilômetro), de acordo com a planilha de preços unitários, obedecendo às condições e exigências conveniadas.

06 - REATERRO

É o serviço destinado a completar espaços vazios de valas, escavações ou cortes provenientes de construções executadas.

6.1. EQUIPAMENTOS: (no que couber)

- a) carregador frontal de pneus;
- b) trator com lâmina;
- c) compactador de placas;
- d) ferramentas manuais.

6.2. MEDIÇÃO

Os serviços serão medidos em m³ (metros cúbicos) de reaterro compactado, de acordo com a planilha de preços unitários, obedecendo às condições conveniadas.

- **SERVIÇOS DE IMPRIMAÇÃO, PINTURA DE LIGAÇÃO E TRATAMENTOS SUPERFICIAIS**

Sobre estes serviços, tecem-se os seguintes comentários:

A execução destas atividades é feita com a utilização do caminhão distribuidor de asfalto, sendo este o equipamento que determina a produção da patrulha.

O trabalho do caminhão distribuidor de asfalto inicia-se com o seu carregamento junto aos depósitos de asfalto e depois com os procedimentos necessários para o aquecimento e circulação do asfalto entre o tanque e a barra de distribuição.

Quando se trabalha com CAP, esses procedimentos são mais demorados, pois o asfalto necessita estar com a temperatura em torno de 140° C, e a circulação deste material pela barra de distribuição do equipamento distribuidor costuma acarretar entupimentos nos bicos espargidores, que necessitam estar constantemente sendo aquecidos com o maçarico auxiliar.

Todo este trabalho preliminar está incluído nos tempos dos ciclos estimados na Tabela 1.(DNIT.)

A etapa seguinte do trabalho do caminhão é a sua descarga na pista.

A produção do caminhão, em m² de área aplicada, será função da capacidade do tanque, da taxa de aplicação por unidade de área e do número de passadas na mesma área de aplicação.

A influência desse número de passadas na mesma área de aplicação está compensada na mesma Tabela 1, com o aumento do tempo do ciclo do caminhão.

Para os serviços de tratamento com banho diluído, o caminhão tem que retornar ao depósito de emulsão, carregar a quantidade necessária desse produto, a ser misturada com a quantidade igual de água, para aplicação sobre a mesma área em execução, na taxa especificada para o “fog” ou 17 banho diluído.

Esta operação é, também, compensada por outro aumento no tempo do ciclo do caminhão.

Para o cálculo da produção, foi utilizada a eficiência de 0,60, devido à utilização do caminhão ser feita sobre as áreas liberadas para a aplicação do espargimento, e que são, geralmente, menores que a área teórica da capacidade de seu tanque.

- **Asfalto Frio TSD Tratamento superficial duplo**



Os ligantes betuminosos utilizados nestes tratamentos podem ser:

Cimento asfáltico de petróleo: CAP 7;

Asfalto diluído: CR-250;

Emulsão asfáltica: RR-2C.

Equipamentos para execução do asfalto tsd

Salvo que os Veículos automotores para transporte do agregado.

Distribuidor mecânico do agregado mineral.

Além disso equipamento de aquecimento do material betuminoso, capaz de aquecer o mesmo e mantê-lo dentro dos limites especificado de temperatura.

Espargidor: caminhão-tanque equipado com barra espargidora e caneta distribuidora, bomba reguladora de pressão tacômetro, termômetro e conta-giro de bomba de ligante.

Vassouras, do tipo adequado.

Rolos pneumáticos autopropulsores, dotados de pneus que permitam calibragem. Ainda assim pode ser utilizado o do tipo tandem para acabamento.

Pequenas ferramentas, tais como: pás, enxadas, garfos, rastelos etc.

Tanque de depósito com capacidade adequada ao porte de serviço.

Recomendações gerais

Todavia as quantidades de materiais (agregado mineral e ligante betuminoso), por metro quadrado, para a execução da camada devem ser determinadas por projeto e ajustadas no tempo. Assim sendo as temperaturas devem ser as que permitam a execução, dentro das seguintes faixas de viscosidade:

Cimentos asfálticos de petróleo: 20 a 60 SSF;

Asfaltos diluídos: 20 a 60 SSF;

Emulsões asfálticas: 20 a 100 SSF.

Dessa forma os trabalhos só devem ser executados nas condições ambientais apropriadas (sem chuva e em temperatura acima de 10°C), intrínsecas as especificações e métodos de ensaios de cada um dos ligantes empregados. Enfim o controle tecnológico dos materiais e do serviço deve estar condicionado aos métodos convencionais, além de observar as especificações particulares da própria obra; gerais, do órgão contratante, ou a DNER-ESP-309/97 (para o duplo) e DNER-ESP-310/97 (para o triplo).

- **MEIO - FIO**

Serão executados com Meio-Fio (10x15x30cm) moldado "in loco" em Concreto não estrutural e não usinado com $f_{ck} \geq 20\text{Mpa}$.

- **SARJETA**

Serão executadas de concreto estrutural, controle tipo C, usinado, moldado "in loco", com fck \geq 20MPa, i = 15%, E = 10 cm, L = 30 cm.

OBSERVAÇÃO = OS DADOS FISICOS DAS RUAS TAIS COMO COMPRIMENTO E LARGURA COM AS DIMENSÕES ESTÃO NAS PLANTAS ANEXAS.

Especificações Técnicas / Normas De Execução

1 SERVIÇOS INICIAIS

1.1 - Placa Indicativa da Obra

Será confeccionada a placa da Obra, conforme padrão do Ministério. O material a ser utilizado na confecção será:

- Placa: (2,00x3,00)m = **6,00m²**
- Placa em folha de zinco de **1,50mm**
- Apoio: peça em madeira **3"x6"** de lei do tipo jatobá com 3,00m de altura.
- Contraventamento: sarrafo de madeira de **1"x4"** com comprimento de 3,20m

Todas as peças serão fixadas com pregos **2 ½ x 1 ½ x 13**.

Todos os materiais utilizados devem satisfazer as especificações aprovadas pelo departamento municipal competente (referendados pelas especificações e as Normas de praxe).

2 - TERRAPLENAGEM

2.1 - Raspagem (limpeza superficial)

Os serviços de raspagem têm como objetivo a remoção de obstruções naturais e artificiais, tocos, raízes, entulhos, etc, nas áreas onde será realizado o calçamento, sendo usada uma Motoniveladora e Pequenas Ferramentas (pá, enxada, rastelo e carrinho de mão). Todos os materiais utilizados devem satisfazer as especificações aprovadas pelo departamento municipal competente (referendados pelas especificações e as Normas de praxe).

2.2 - Regularização e Conformação da plataforma, inclusive escarificação, homogeneização, umedecimento e compactação.

Seguido da raspagem / limpeza superficial será executada a Regularização e Conformação da plataforma, inclusive escarificação, homogeneização, umedecimento e compactação da plataforma e têm como objetivo melhorar a resistência da plataforma (ampliar o seu suporte). Os equipamentos a serem utilizados serão: Motoniveladora pesada com escarificador, Carro tanque distribuidor de água, Rolos compactores tipo pé-de-carneiro, liso-



vibratório e pneumático. Todos os materiais utilizados devem satisfazer as especificações aprovadas pelo departamento municipal competente (referendados pelas especificações e as Normas de praxe).

2.3 - Escavação, Carga, Transporte, Descarga e Espalhamento de Material de 1ª Categoria com DMT de 20 a 30 km.

A Escavação, Carga, Transporte, Descarga e Espalhamento de Material de 1ª Categoria com DMT de 20 a 30 km têm como objetivo recompor/definir nova cota de projeto, que foi rebaixada após os serviços de raspagem / limpeza superficial. Para recompor/definir a nova cota de projeto será importado material de jazida para incremento da base. Os equipamentos a serem utilizados serão: Trator de Lâmina (de esteira), Pá-Carregadeira pesada, Caminhão basculante e Motoniveladora. Todos os materiais utilizados devem satisfazer as especificações aprovadas pelo departamento municipal competente (referendados pelas especificações e as Normas de praxe).

2.4 - Compactação de solos a 95% do Proctor Normal

Após a importação e o espalhamento do material para incremento da base será procedido a devida Compactação de solos a 95% do Proctor Normal e têm como objetivo melhorar sua resistência. Os equipamentos a serem utilizados serão: Motoniveladora pesada com escarificador, Carro tanque distribuidor de água, Rolos compactores tipo pé-de-carneiro, liso-vibratório e pneumático. Todos os materiais utilizados devem satisfazer as especificações aprovadas pelo departamento municipal competente (referendados pelas especificações e as Normas de praxe).

3 - PAVIMENTAÇÃO

3.1 - Imprimação c/ CM-30; taxa: 1,2 L/m² (Execução, Fornec. e Transporte).

Com a base pronta (após a conclusão da Compactação de solos a 95% do Proctor Normal) será executada a Imprimação c/ CM-30 (taxa: 1,2 L/m²) e têm como objetivo promover a impermeabilização da base acabada (devidamente compactada). Os equipamentos a serem utilizados serão: ESPARGIDOR (caminhão tanque) equipado com barra espargidora e caneta distribuidora. Todos os materiais utilizados devem satisfazer as especificações aprovadas pelo departamento municipal competente (referendados pelas especificações e as Normas de praxe).

3.2 - Pintura de Ligação com RR-2C (Execução, Fornec. e Transporte).

A Pintura de Ligação com RR-2C será aplicada para promover a aderência da massa asfáltica a frio sobre a Base já imprimada. Os equipamentos a serem utilizados serão: ESPARGIDOR (caminhão tanque) equipado com barra espargidora e caneta distribuidora. Todos os materiais utilizados devem satisfazer as especificações aprovadas pelo departamento municipal



competente (referendados pelas especificações e as Normas de praxe).

3.3 - Regularização e Compactação de sub-leito

Os serviços de Regularização e Compactação de Sub-leito são para receberem a futura base e têm como objetivo melhorar sua resistência. Os equipamentos a serem utilizados serão: Motoniveladora pesada com escarificador, Rolos compactores tipo pé-de-carneiro, liso-vibratório e pneumático. Todos os materiais utilizados devem satisfazer as especificações aprovadas pelo departamento municipal competente (referendados pelas especificações e as Normas de praxe).

3.4 Asfalto Frio TSD Tratamento superficial duplo

Os ligantes betuminosos utilizados nestes tratamentos podem ser:

Cimento asfáltico de petróleo: CAP 7.

Asfalto diluído: CR-250.

Emulsão asfáltica: RR-2C.

A espessura que será utilizado para esse tratamento será de 2,5cm.

Equipamentos para execução do asfalto tsd

Salvo que os Veículos automotores para transporte do agregado.

Distribuidor mecânico do agregado mineral.

Além disso equipamento de aquecimento do material betuminoso, capaz de aquecer o mesmo e mantê-lo dentro dos limites especificado de temperatura.

Espargidor: caminhão-tanque equipado com barra espargidora e caneta distribuidora, bomba reguladora de pressão tacômetro, termômetro e conta-giro de bomba de ligante.

Vassouras, do tipo adequado.

Rolos pneumáticos autopropulsores, dotados de pneus que permitam calibragem. Ainda assim pode ser utilizado o do tipo tandem para acabamento.

Pequenas ferramentas, tais como: pás, enxadas, garfos, rastelos etc.

Tanque de depósito com capacidade adequada ao porte de serviço.

Recomendações gerais

Todavia as quantidades de materiais (agregado mineral e ligante betuminoso), por metro quadrado, para a execução da camada devem ser determinadas por projeto e ajustadas no tempo. Assim sendo as temperaturas devem ser as que permitam a execução, dentro das seguintes faixas de viscosidade:

Cimentos asfálticos de petróleo: 20 a 60 SSF;

Asfaltos diluídos: 20 a 60 SSF;

Emulsões asfálticas: 20 a 100 SSF.

Dessa forma os trabalhos só devem ser executados nas condições ambientais

apropriadas (sem chuva e em temperatura acima de 10°C), intrínsecas as especificações e métodos de ensaios de cada um dos ligantes empregados. Enfim o controle tecnológico dos materiais e do serviço deve estar condicionado aos métodos convencionais, além de observar as especificações particulares da própria obra; gerais, do órgão contratante, ou a DNER-ESP-309/97 (para o duplo) e DNER-ESP-310/97 (para o triplo).

4 - DRENAGEM SUPERFICIAL

4.1 - Execução Meio-Fio (10x15x30cm) moldado "in loco" em Concreto não estrutural e não usinado com $fck \geq 20\text{Mpa}$.

Para servir de proteção da parte superior da crista do talude do aterro será executado meio-fio para trecho urbano moldado "in loco" em concreto simples (não estrutural) com $Fck \geq 20\text{MPa}$, com dimensões (10 x 15 x 30)cm. Todos os materiais utilizados devem satisfazer as especificações aprovadas pelo departamento municipal competente (referendados pelas especificações e as Normas de praxe).

4.2 - Execução de Sarjeta moldada "in loco" em área urbana (E = 10cm; L = 30cm; i = 15%) em concreto estrutural não usinado, $Fck = 20\text{MPa}$

Será construída para trecho urbano moldado "in loco" em concreto simples (não estrutural) com $Fck \geq 20\text{MPa}$, com dimensões de 0,30m de largura e 0,10m de espessura; onde servirá de guia das águas pluviais, bem como para proteger a pavimentação que será assentada posteriormente. Todos os materiais utilizados devem satisfazer as especificações aprovadas pelo departamento municipal competente (referendados pelas especificações e as Normas de praxe).

5 - PINTURA

5.1 - Pintura do meio fio - hidracor - 2 demãos

Os serviços de Pintura do meio fio - hidracor - 2 demãos serão executadas na fase de conclusão da obra e têm como objetivo complementar a sinalização horizontal (pintura coadjuvante à sinalização viária e outros). Os equipamentos a serem utilizados serão: Pequenas ferramentas tais como: Pincel tipo Broxa e Carrinho de mão. Todos os materiais utilizados devem satisfazer as especificações aprovadas pelo departamento municipal competente (referendados pelas especificações e as Normas de praxe).

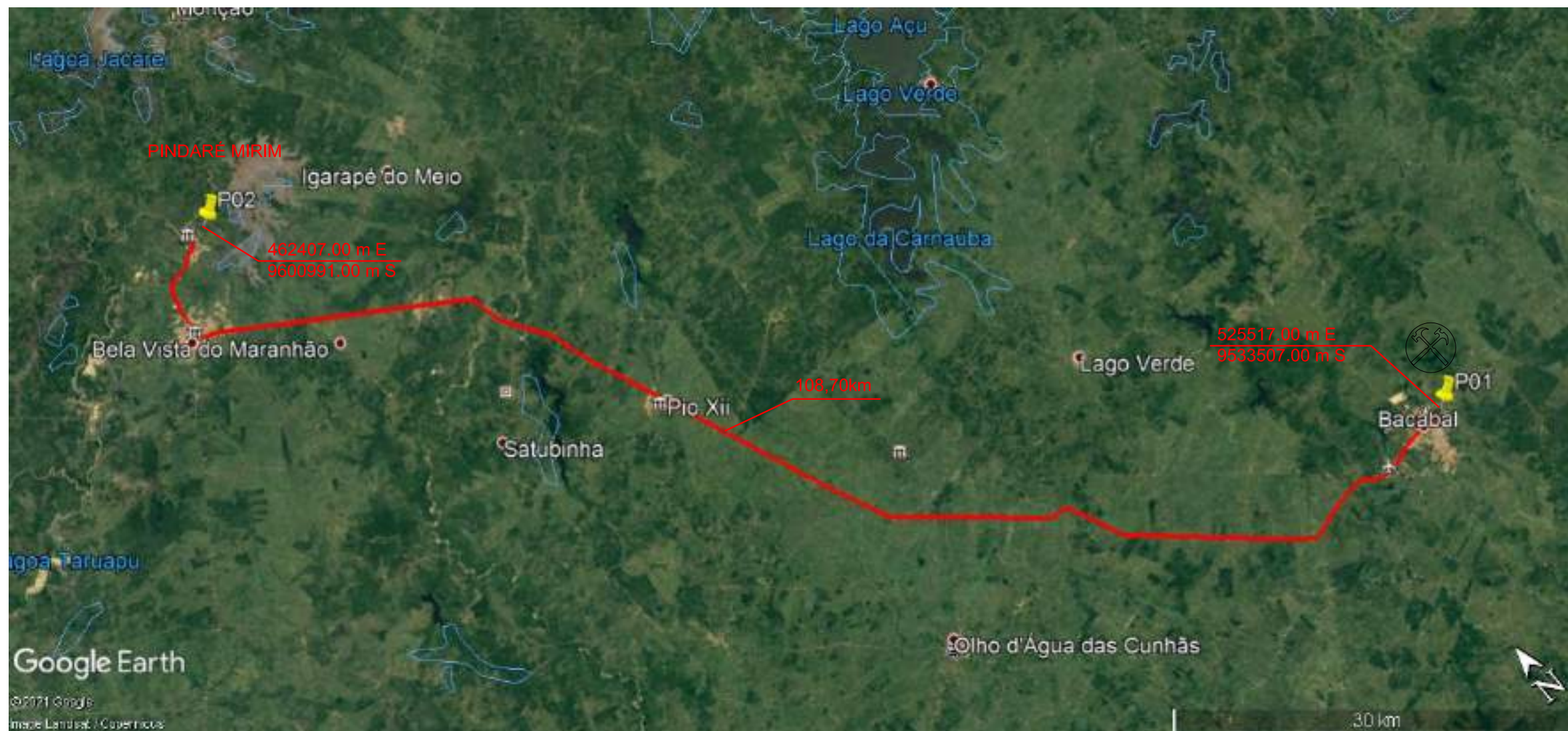

PLANTA DE LOCALIZAÇÃO E DMT

SEM ESCALA

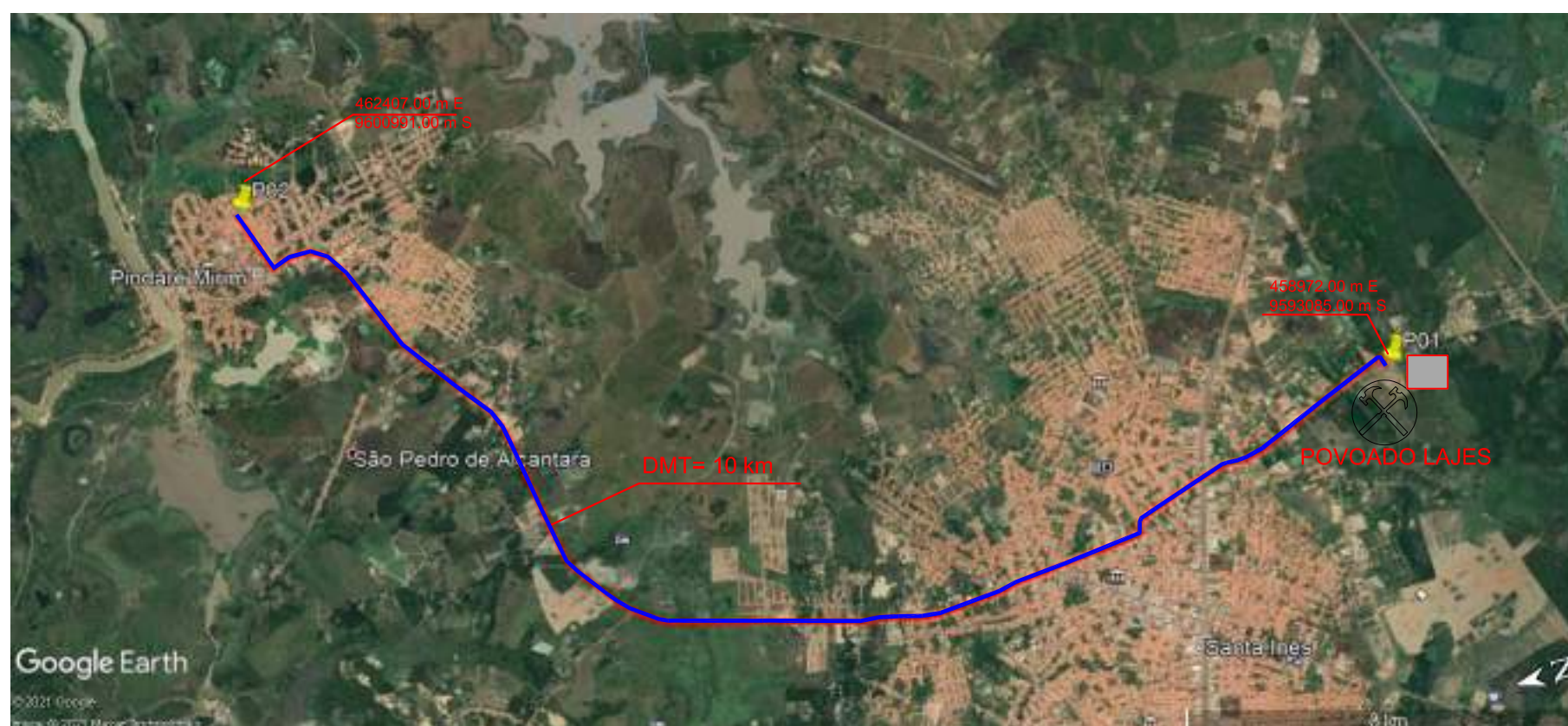

PLANTA DE LOCALIZAÇÃO E DMT JAZIDA LATERÍTICA E BOTA FORA

SEM ESCALA

- DMT - LOCALIZAÇÃO
- DMT - LOCALIZAÇÃO JAZIDA
- MATERIAL LATERITICO E ASFALTO
- LOCAL - BOTA FORA

PREFEITURA MUNICIPAL DE PINDARÉ MIRIM-MA		PROJETO:	
		TÍTULO: PAVIMENTAÇÃO EM TSD NO MUNICÍPIO DE PINDARÉ MIRIM -MA	
PAVIMENTAÇÃO	ENDERECO:	ZONA RURAL E URBANA DE PINDARÉ MIRIM-MA	
	DISTÂNCIA EM KM:	INDICADA	FRANCA:
	RESPONSÁVEL TÉCNICO:	01	
	ESPECIFICAÇÃO DA PRANCHA:	PLANTA DE DMT E LOCALIZAÇÃO ASFALTO E JAZIDA LATERÍTICA	
FORMATO:	ESCALA DESENHO:	ESCALA PLOTAGEM:	DATA:
A2	INDICADA	1/1	MARÇO/2026



ZONA URBANA

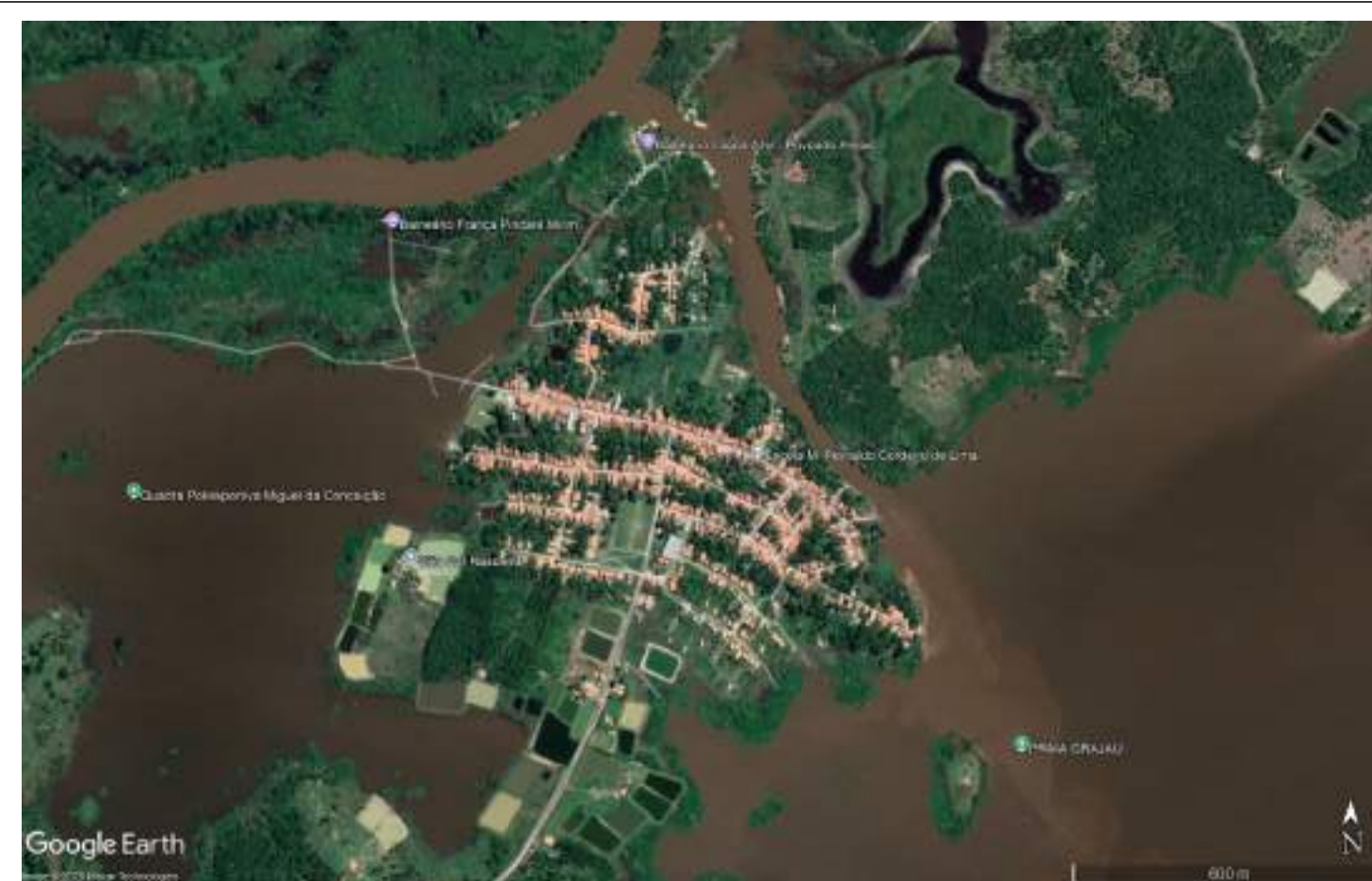

POVOADO AREIAS



POVOADO SANTA HELENA



POVOADO LAJES

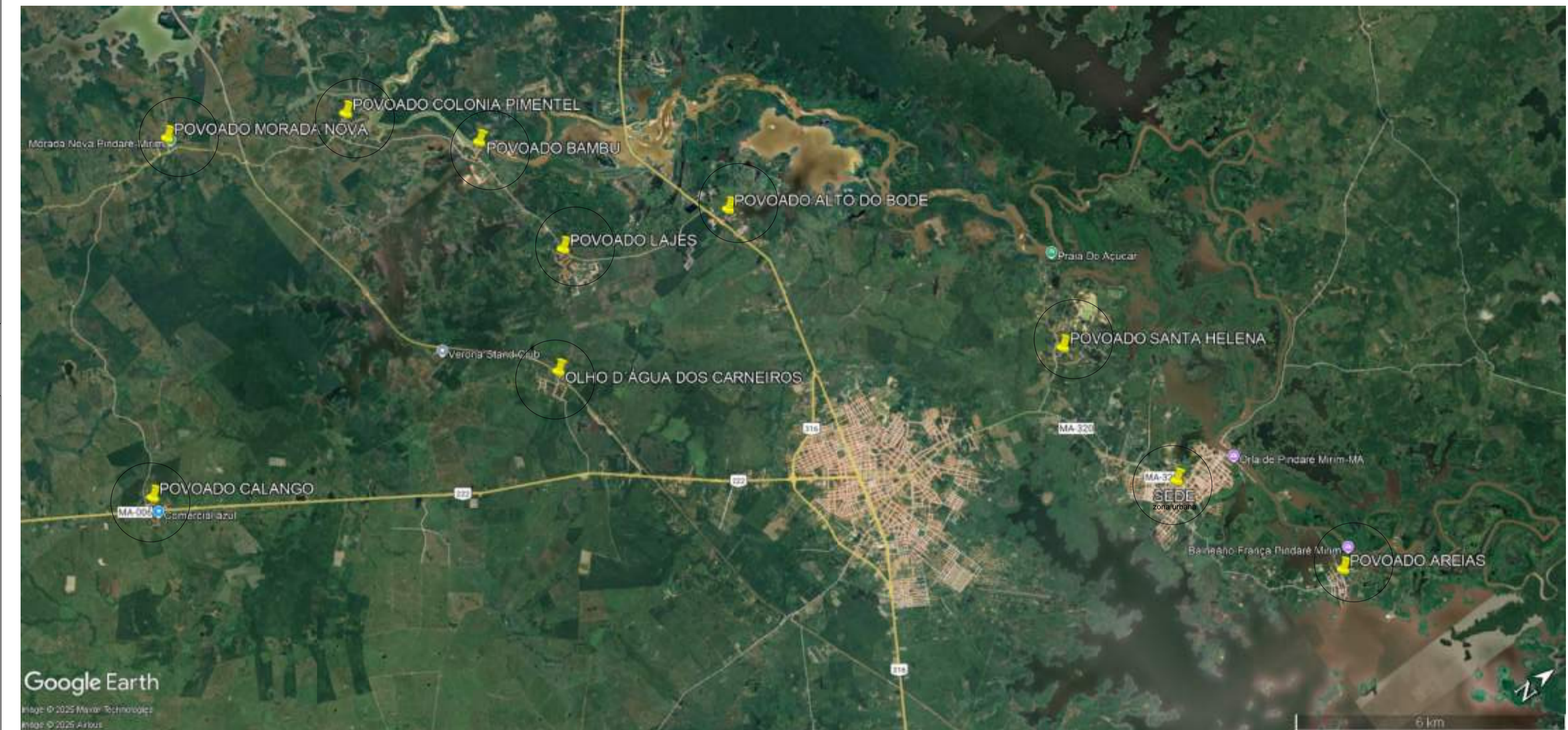

MAPA GERAL



POVOADO BAMBU



POVOADO OLHO D'ÁGUA DOS CARNEIROS



POVOADO COLONIA PIMENTEL

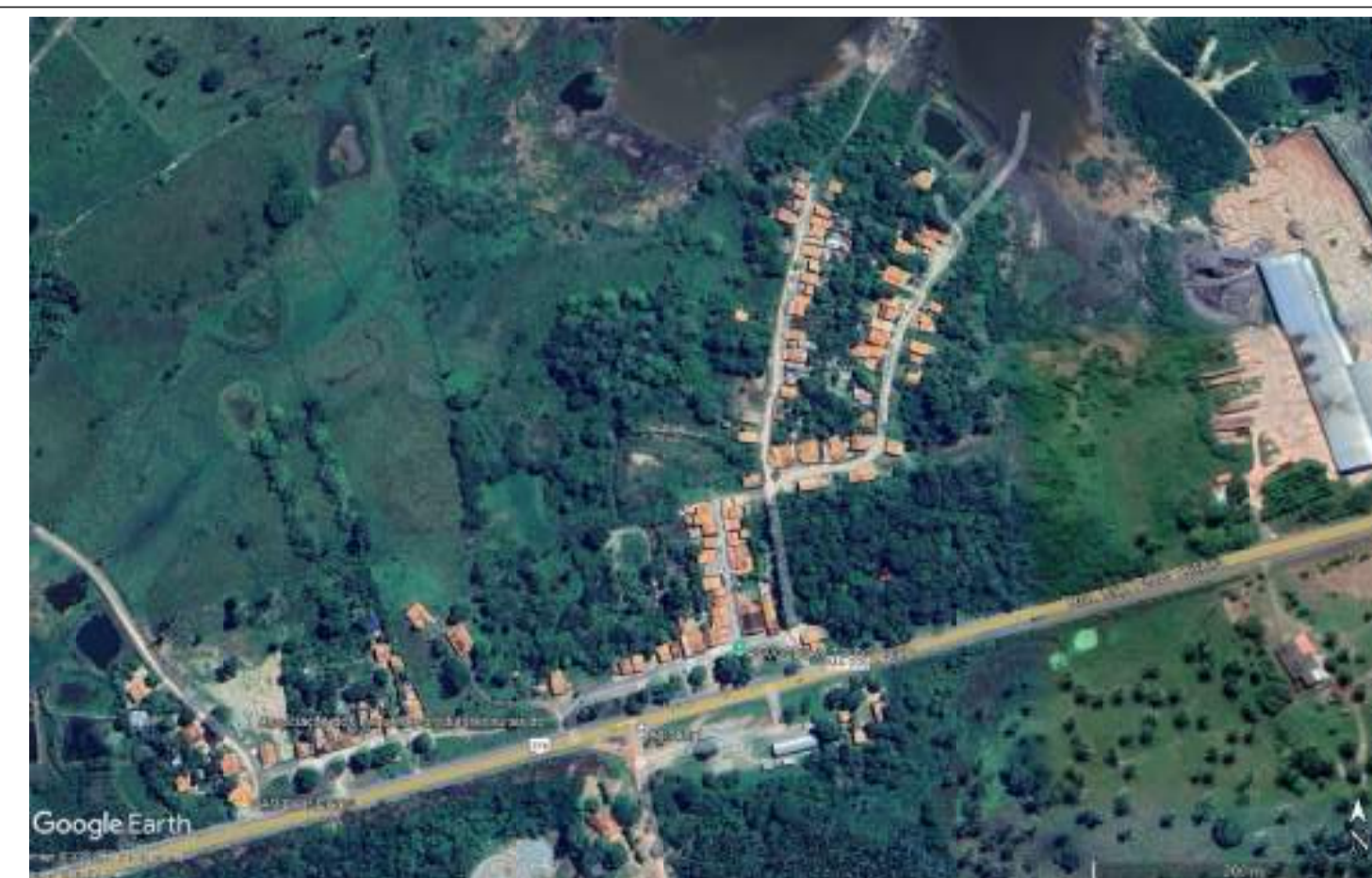

POVOADO ALTO DO BODE

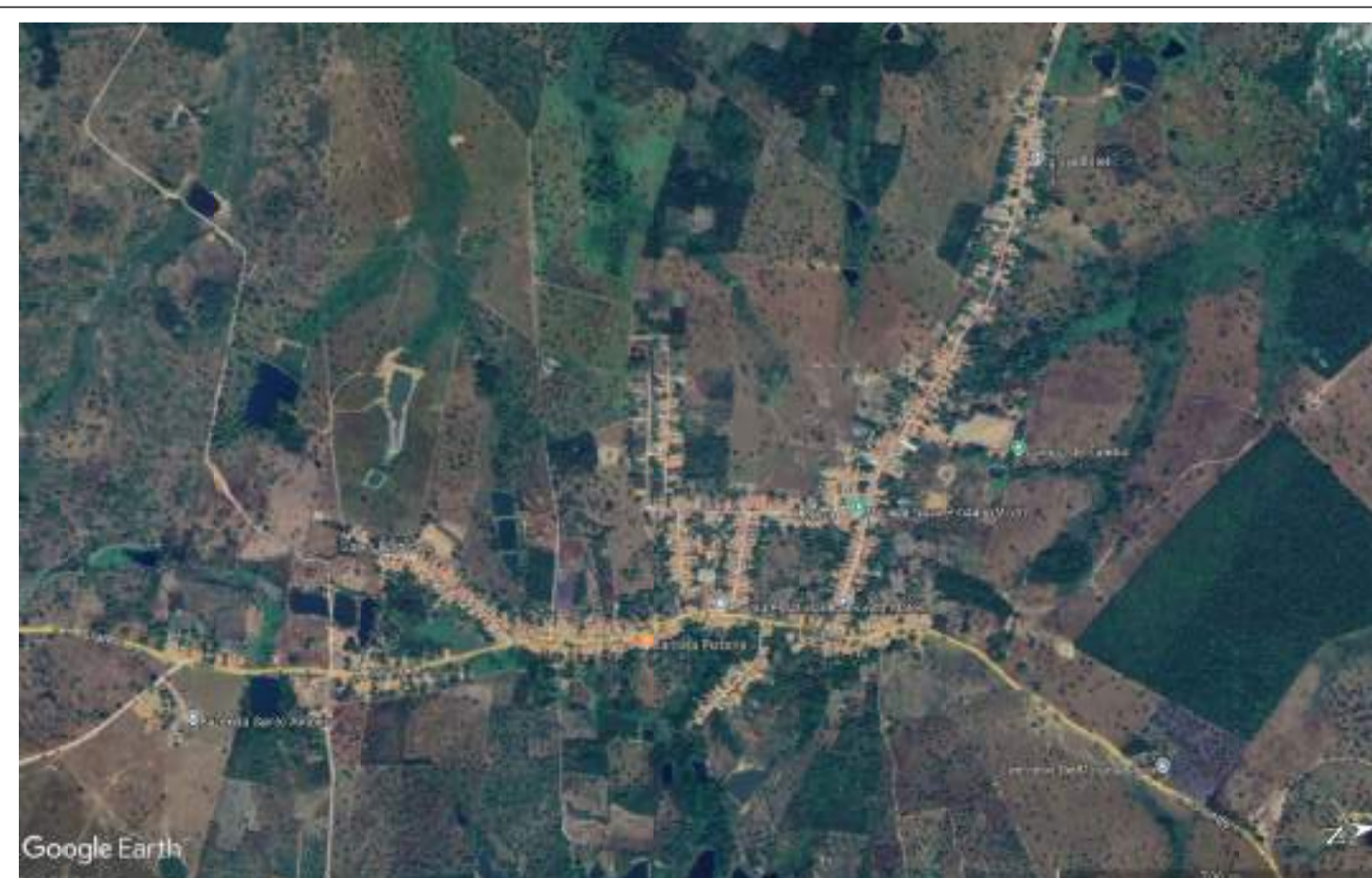

POVOADO MORADA NOVA



POVOADO CALANGO

QUADRO DE COODENADAS		
LOCALIDADE	LONGITUDE	LATITUDE
ZONA URBANA	461992.00 m E	9600262.00 m S
POVOADO AREIAS	465838.00 m E	9601983.00 m S
POVOADO SANTA HELENA	458068.00 m E	9600067.00 m S
POVOADO LAJES	449550.00 m E	9592605.00 m S
POVOADO BAMBU	446496.00 m E	446496.00 m E
POVOADO OLHO D'ÁGUA DOS CARNEIROS	451676.00 m E	9590864.00 m S
POVOADO COLONIA PIMENTEL	444177.00 m E	9590621.00 m S
POVOADO ALTO DO BODE	451063.00 m E	9596045.00 m S
POVOADO MORADA NOVA	442204.00 m E	9587144.00 m S
POVOADO CALANGO	448450.00 m E	9581999.00 m S



PAVIMENTAÇÃO	PROJETO:	TÍTULO: PAVIMENTAÇÃO EM TSD NO MUNICÍPIO DE PINDARÉ MIRIM -MA		
	ENDEREÇO:	ZONA RURAL E URBANA DE PINDARÉ MIRIM-MA		
	DISTÂNCIA EM KM: INDICADA	RESPONSÁVEL TÉCNICO:		PRANCHA: 01
	ESPECIFICAÇÃO DA PRANCHA: PLANTA DE LOCALIZAÇÃO			
	FORMATO: A1	ESCALA DESENHO: INDICADA	ESCALA PLOTAGEM: 1/1	DATA: MARÇO/2026