



ESTADO DO MARANHÃO
PREFEITURA MUNICIPAL DE JOSELÂNDIA
CNPJ : 06.376.974/0001-50
Rua Dr. Jose Falcão, Nº 150, Centro, CEP 65.755-000, Joselândia – MA

EDITAL DE LICITAÇÃO

Processo Administrativo nº 110303/2024

***CONCORRÊNCIA ELETRÔNICA
Nº 003/2024
Sistema de Registro de Preços***

Objeto:

Contratação de empresa para a futura e eventual prestação de serviços de recuperação de estradas vicinais no Município de Joselândia - MA.

***PRAZO DE EXECUÇÃO:
12 (doze) meses.***

***VALOR ESTIMADO:
R\$ 2.169.614,16
(dois milhões, cento e sessenta e nove mil, seiscentos e quatorze reais e dezesseis centavos).***

Data da Abertura: 05 de abril de 2024.



ESTADO DO MARANHÃO
PREFEITURA MUNICIPAL DE JOSELÂNDIA
CNPJ : 06.376.974/0001-50
Rua Dr. Jose Falcão, N° 150, Centro, CEP 65.755-000, Joselândia – MA

Processo Administrativo nº 110303/2024
CONCORRÊNCIA ELETRÔNICA Nº 003/2024 – SISTEMA DE REGISTRO DE PREÇOS
TIPO: MENOR PREÇO GLOBAL
DATA: 05/04/2024
ABERTURA: 10:00 HORAS

CONCORRÊNCIA ELETRÔNICA Nº 003/2024

LICITAÇÃO PARA AMPLA CONCORRENCIA

PREÂMBULO:

A **PREFEITURA MUNICIPAL DE JOSELÂNDIA**, Estado do Maranhão, torna publico para conhecimento dos interessados que no **dia 05 de abril de 2024, a partir das 10:00:00 horas**, na Comissão Permanente Contratação, que está localizada no Prédio da Prefeitura Municipal de JOSELÂNDIA à Praça do Mercado, s/n, Centro, CEP: 65735-000, JOSELÂNDIA - MA, realizará licitação, na modalidade **PREGÃO**, na forma **ELETRONICA**, para **REGISTRO DE PREÇOS**, com critério de julgamento **MENOR PREÇO GLOBAL**, nos termos, da Lei Complementar nº 123, de 14 de dezembro de 2006, Lei Federal nº 14.133/2021, de 01 de abril de 2021, Decreto Municipal nº 001/2024 e demais legislações aplicáveis, e as exigências estabelecidas neste Edital.

DO SISTEMA ELETRONICO UTILIZADO:

Sistema Eletrônico Utilizado: BR CONECTADO

Endereço Eletrônico: <https://www.comprasjoselandiama.com.br/>

Impugnações: Até 03 (três) dias úteis antes da data da sessão

Esclarecimentos: Até 03 (três) dias úteis antes da data da sessão, para o endereço:
<https://www.comprasjoselandiama.com.br/>

MODO DE DISPUTA: ABERTO

DATA DO RECEBIMENTO DAS PROPOSTAS:

A partir do dia 20 de março de 2024, até às 09:55:00 (nove horas, cinquenta e cinco minutos) do dia 05 de abril de 2024.

DATA DA REALIZAÇÃO DA SESSÃO:

Às 10:00:00 (dez) horas do dia 05 de abril de 2024, horário de Brasília-DF

Local: <https://www.comprasjoselandiama.com.br/>



ESTADO DO MARANHÃO
PREFEITURA MUNICIPAL DE JOSELÂNDIA
CNPJ : 06.376.974/0001-50

Rua Dr. Jose Falcão, Nº 150, Centro, CEP 65.755-000, Joselândia – MA

DA PARTICIPAÇÃO:

A presente licitação está classificada como AMPLA DISPUTA a todos os interessados, que atendam ao Edital e suas condições.

DA REALIZAÇÃO DA SESSÃO ON-LINE:

O Pregão Eletrônico será realizado em sessão pública, por meio da **INTERNET**, mediante condições de segurança - criptografia e autenticação - em todas as suas fases através da plataforma própria do Município de JOSELÂNDIA/MA, acessível através do site <http://www.comprasJOSELÂNDIAma.com.br>

Não havendo expediente ou ocorrendo qualquer fato superveniente que impeça a realização do certame na data marcada, será realizado no primeiro dia útil subsequente, no mesmo horário e local anteriormente estabelecido, desde que não haja comunicação do Pregoeiro em contrário.

1 - DO OBJETO

1.1 O objeto da presente licitação é a escolha da proposta mais vantajosa para a Contratação de empresa para a futura e eventual prestação de serviços de construção praças no Município, sob demanda, de conformidade com as quantidades e especificações contidas no Anexo I – TERMO DE REFERENCIA e ANEXO II – PROJETO BÁSICO.

1.2 O critério de julgamento adotado será o MENOR PREÇO GLOBAL, observadas as exigências contidas neste Edital e seus Anexos quanto as especificações do objeto.

1.3. O critério de julgamento adotado será o MENOR PREÇO GLOBAL, observadas as exigências contidas neste Edital e seus Anexos quanto às especificações do objeto.

2 - DO REGISTRO DE PREÇOS

2.1 As regras referentes aos órgãos gerenciador e participantes, bem como a eventuais adesões são as que constam no TERMO DE REFERENCIA, PROJETO BÁSICO e minuta de Ata de Registro de Preços, constante neste Edital.

2.1. As regras referentes aos órgãos gerenciador e participante, bem como a eventuais adesões são as que constam da minuta de Ata de Registro de Preços.

2.1.2. ORGÃO GERENCIADOR: PREFEITURA MUNICIPAL DE JOSELÂNDIA/MA, através da SECRETARIA MUNICIPAL DE ADMINISTRAÇÃO, não podendo esta função ser exercida por qualquer outra unidade administrativa externa a jurisdição do licitador.

2.1.3. ÓRGÃOS PARTICIPANTES: Secretaria Municipal de Administração.

3 - DO CREDENCIAMENTO

3.1. O Credenciamento é o nível básico do Registro Cadastral no Sistema BR CONECTADO,



ESTADO DO MARANHÃO
PREFEITURA MUNICIPAL DE JOSELÂNDIA
CNPJ : 06.376.974/0001-50

Rua Dr. Jose Falcão, N° 150, Centro, CEP 65.755-000, Joselândia – MA

especificamente no site do Portal de Compras do Município de JOSELÂNDIA/MA, através do site: www.comprasjoselandiama.com.br que permite a participação dos interessados na modalidade LICITATÓRIA CONCORRÊNCIA, em sua FORMA ELETRÔNICA.

3.2 Os procedimentos para credenciamento e obtenção da chave e senha de acesso poderão ser iniciados diretamente no site do portal de compras do Município de JOSELÂNDIA/MA - licitações no endereço eletrônico: www.comprasjoselandiama.com.br acesso "Seja um fornecedor".

3.3 O credenciamento junto ao provedor do sistema implica a responsabilidade do licitante ou de seu representante legal e a presunção de sua capacidade técnica para realização das transações inerentes a esta CONCORRÊNCIA ELETRÔNICA.

3.4 O licitante responsabiliza-se exclusiva e formalmente pelas transações efetuadas em seu nome, assume como firmes e verdadeiras suas propostas e seus lances, inclusive os atos praticados diretamente ou por seu representante, excluída a responsabilidade do provedor do sistema ou do órgão ou entidade promotora da licitação por eventuais danos decorrentes de uso indevido das credenciais de acesso, ainda que por terceiros.

3.5 É de responsabilidade do cadastrado conferir a exatidão dos seus dados cadastrais sobre o credenciamento no sistema eletrônico e poderão ser dirimidas através da central de atendimento aos licitantes, por telefone, WhatsApp, Chat ou e-mail, disponíveis no endereço eletrônico www.comprasjoselandiama.com.br e mantê-los atualizados junto aos órgãos responsáveis pela informação, devendo proceder, imediatamente, a correção ou a alteração dos registros tão logo identifique incorreção ou aqueles se tornem desatualizados.

3.6 A não observância do disposto no subitem anterior poderá ensejar desclassificação no MOMENTO DA HABILITAÇÃO

3.7 Qualquer dúvida dos interessados em relação ao acesso ao PORTAL DE COMPRAS do Município de JOSELÂNDIA/MA (www.comprasjoselandiama.com.br) poderá ser esclarecida através dos canais de atendimento da PLATAFORMA BRCONECTADO, a seguir especificado:

CONTATO PLATAFORMA BRCONECTADO

Para pagamento, liberação de acesso e suporte ao uso da plataforma

Telefone: (81) 3877-1397

E-mail: boletos@gmcontato.com.br

*Caso você queira solicitar uma liberação de acesso, enviar comprovante de pagamento, CNPJ da empresa e nome do município que você quer ter seu acesso liberado.

3.8. As pessoas jurídicas ou firmas individuais interessadas deverão após o CREDENCIAMENTO na plataforma dispor de operador, atribuindo-lhe poderes para formular/assistir lances de preços e praticar todos os demais atos e operações inerentes ao processo licitatório no site www.comprasjoselandiama.com.br

3.9 A participação do licitante se dará diretamente pelo site: www.comprasjoselandiama.com.br que deverá manifestar em campo próprio do sistema pleno conhecimento, aceitação e atendimento às exigências de habilitação previstas neste edital.



ESTADO DO MARANHÃO
PREFEITURA MUNICIPAL DE JOSELÂNDIA
CNPJ : 06.376.974/0001-50

Rua Dr. Jose Falcão, N° 150, Centro, CEP 65.755-000, Joselândia – MA

3.10. O credenciamento do fornecedor junto ao sistema eletrônico implica a responsabilização legal pelos atos praticados e a presunção de capacidade técnica para realização das transações inerentes a esta CONCORRÊNCIA ELETRÔNICA.

3.11. O acesso do operador à CONCORRÊNCIA ELETRÔNICA, para efeito de encaminhamento de proposta de preço e de lances sucessivos de preços, em nome do licitante, somente se dará mediante prévia definição de senha privativa.

3.12. A chave de identificação e a senha dos operadores poderão ser utilizadas em qualquer CONCORRÊNCIA ELETRÔNICA, salvo quando canceladas por solicitação do credenciado ou por iniciativa da PLATAFORMA BR CONECTADO, locatário do PORTAL DE COMPRAS do MUNICÍPIO DE JOSELÂNDIA, através do site: www.comprasjoselandiama.com.br

3.13. É de exclusiva responsabilidade do usuário o sigilo da senha, bem como seu uso em qualquer transação efetuada diretamente ou por seu representante, não cabendo ao Município de JOSELÂNDIA/MA a responsabilidade por eventuais danos decorrentes de seu uso indevido, ainda que por terceiros, durante sua participação no site: www.comprasjoselandiama.com.br

3.14. O credenciamento junto ao provedor do sistema implica a responsabilidade do licitante ou de seu representante legal e a presunção de sua capacidade técnica para realização das transações inerentes a esta CONCORRÊNCIA ELETRÔNICA.

3.15. O licitante responsabiliza-se exclusiva e formalmente pelas transações efetuadas em seu nome, assume como firmes e verdadeiras suas propostas e seus lances, inclusive os atos praticados diretamente ou por seu representante, excluindo a responsabilidade do provedor do sistema ou do órgão ou entidade promotora da licitação por eventuais danos decorrentes de uso indevido das credenciais de acesso, ainda que por terceiros.

3.16. É de responsabilidade do cadastrado conferir a exatidão dos seus dados cadastrais no sítio: www.comprasjoselandiama.com.br e mantê-los atualizados junto aos órgãos responsáveis pela informação, devendo proceder, imediatamente, à correção ou à alteração dos registros tão logo identifique incorreção ou aqueles se tornem desatualizados.

3.16.1. A não observância do disposto no subitem anterior poderá ensejar desclassificação no momento da habilitação.

3.16.2. Caberá ainda ao licitante acompanhar as operações no sistema eletrônico durante o processo licitatório, responsabilizando-se pelo ônus decorrente da perda de negócios diante da inobservância de quaisquer mensagens emitidas pelo sistema ou de sua desconexão.

4 - DA PARTICIPAÇÃO NA SESSÃO

4.1. A participação no certame dar-se-á por meio da digitação da senha pessoal e intransferível do representante credenciado e subseqüente encaminhamento da proposta de preços, por meio do sistema eletrônico no sítio www.comprasjoselandiama.com.br , acessando o site através seu seu "login" e "Senha" na aba FORNECEDOR.

4.2. As propostas de preço deverão ser encaminhadas eletronicamente até a data e horário definido no preâmbulo do edital.



ESTADO DO MARANHÃO
PREFEITURA MUNICIPAL DE JOSELÂNDIA
CNPJ : 06.376.974/0001-50

Rua Dr. Jose Falcão, N° 150, Centro, CEP 65.755-000, Joselândia – MA

4.3. O encaminhamento de proposta para o sistema eletrônico pressupõe o pleno conhecimento e atendimento às exigências de habilitação previstas neste edital. O licitante será responsável por todas as transações que forem efetuadas em seu nome no sistema eletrônico, assumindo como firmes e verdadeiras suas propostas e lances.

4.4. Caberá ao licitante acompanhar as operações no sistema eletrônico durante a sessão pública da CONCORRÊNCIA ELETRÔNICA, ficando responsável pelo ônus decorrente da perda de negócios diante da inobservância de quaisquer mensagens emitidas pelo sistema ou de sua desconexão.

4.5. Casos haja desconexão com a Agente de Contratação no decorrer da etapa competitiva da CONCORRÊNCIA ELETRÔNICA, o sistema eletrônico poderá permanecer acessível aos licitantes para a recepção dos lances, retornando a Agente de Contratação, quando possível, sua atuação no certame, sem prejuízo dos atos realizados.

4.6. Quando a desconexão persistir por tempo superior a 10 (dez) minutos, a sessão da CONCORRÊNCIA ELETRÔNICA será suspensa e terá reinício somente após reagendamento/comunicação expressa aos participantes via “chat” do sistema eletrônico, onde será designado dia e hora para a continuidade da sessão.

4.7. Havendo a necessidade de suspensão da sessão da CONCORRÊNCIA ELETRÔNICA a Agente de Contratação designará novo dia e horário para a continuidade do certame.

4.8. O andamento do procedimento de licitação, entre a data de abertura das propostas e a adjudicação do objeto, deve ser acompanhado pelos participantes por meio do portal do Município de JOSELÂNDIA/MA, no endereço eletrônico: www.comprasjoselandiama.com.br, que veiculará avisos, convocações, desclassificações de licitantes, justificativas e outras decisões referentes ao procedimento.

4.9. Qualquer dúvida dos interessados em relação ao acesso no PORTAL DE COMPRAS do Município de JOSELÂNDIA/MA poderá ser esclarecida através dos canais de atendimento a seguir especificados, de segunda a sexta feira, das 08 às 18 horas (Horário de Brasília), disponíveis no endereço: www.comprasjoselandiama.com.br :

CONTATO PLATAFORMA BRCONNECTADO

Para pagamento, liberação de acesso e suporte ao uso da plataforma

Telefone: (81) 3877-1397

E-mail: boletos@gmcontato.com.br

*Caso você queira solicitar uma liberação de acesso, enviar comprovante de pagamento, CNPJ da empresa e nome do município que você quer ter seu acesso liberado.

5 - DA PARTICIPAÇÃO NA CONCORRÊNCIA ELETRÔNICA

5.1 Poderão participar desta CONCORRÊNCIA ELETRÔNICA interessados cujo ramo de atividade seja compatível com o objeto desta licitação e que satisfaçam todas as exigências, especificações e normas contidas neste Edital e seus Anexos e sejam detentoras de senha para participar de procedimentos eletrônicos junto a PLATAFORMA BRCONNECTADO, no



ESTADO DO MARANHÃO
PREFEITURA MUNICIPAL DE JOSELÂNDIA
CNPJ : 06.376.974/0001-50

Rua Dr. Jose Falcão, N° 150, Centro, CEP 65.755-000, Joselândia – MA

endereço: www.comprasjoselandiama.com.br .

5.2 .O(s) licitante(s) devesse(ao) promover(em) a sua inscrição e credenciamento para participar da CONCORRÊNCIA ELETRÔNICA, diretamente no site do PORTAL DE COMPRAS do MUNICÍPIO DE JOSELÂNDIA/MA, no endereço: www.comprasjoselandiama.com.br até o horário fixado no edital para inscrição e cadastramento.

5.3 O licitante responsabiliza-se exclusiva e formalmente pelas transações efetuadas em seu nome, assume como firmes e verdadeiras suas propostas e seus lances, inclusive os atos praticados diretamente ou por seu representante, excluindo a responsabilidade do provedor do sistema ou do órgão ou entidade promotora da licitação por eventuais danos decorrentes de uso indevido das credenciais de acesso, ainda que por terceiros.

5.4 É de responsabilidade do cadastrado conferir a exatidão dos seus dados cadastrais nos Sistemas relacionados no item anterior e mantê-los atualizados junto aos órgãos responsáveis pela informação, devendo proceder, imediatamente, à correção ou à alteração dos registros tão logo identifique incorreção ou aqueles se tornem desatualizados. A não observância do disposto poderá ensejar desclassificação no momento da habilitação.

5.5 A participação nesta licitação está classificada como AMPLA DISPUTA a todos os interessados, legalmente autorizados a atuarem no ramo pertinente ao objeto desta licitação, que atendam a todas as exigências contidas neste Edital e que apresentem a documentação solicitada neste Edital.

5.6. Será concedido tratamento favorecido para as microempresas e empresas de pequeno porte, para as sociedades cooperativas mencionadas no artigo 16 da Lei nº 14.133, de 2021, para o agricultor familiar, o produtor rural pessoa física e para o microempreendedor individual - MEI, nos limites previstos da Lei Complementar nº 123, de 2006, alterada pela Lei Complementar nº 147/2014 e do Decreto nº 8.538, de 2015.

5.7 Consideram-se Microempresas (ME), Empresas de Pequeno Porte (EPP) e Microempreendedor Individual (MEI) aptos à participação no presente certame, aqueles que preenchem os requisitos do art. 3.º, da Lei Complementar nº 123/2006, alterada pela Lei Complementar nº 147/2014.

5.8. Os proponentes arcarão com todo o custo decorrente da elaboração e apresentação de suas propostas.

5.9 NÃO PODERÃO PARTICIPAR DESTA LICITAÇÃO OS INTERESSADOS:

5.9.1 aquele que não atenda às condições deste Edital e seu(s) anexo(s);

5.9.2 autor do anteprojeto, do projeto básico ou do projeto executivo, pessoa física ou jurídica, quando a licitação versar sobre serviços ou fornecimento de bens a ele relacionados;

5.9.3 empresa, isoladamente ou em consórcio, responsável pela elaboração do projeto básico ou do projeto executivo, ou empresa da qual o autor do projeto seja dirigente, gerente, controlador, acionista ou detentor de mais de 5% (cinco por cento) do capital com direito a voto, responsável técnico ou subcontratado, quando a licitação versar sobre serviços ou fornecimento de bens a ela necessários;



ESTADO DO MARANHÃO
PREFEITURA MUNICIPAL DE JOSELÂNDIA
CNPJ : 06.376.974/0001-50

Rua Dr. Jose Falcão, N° 150, Centro, CEP 65.755-000, Joselândia – MA

5.9.4 pessoa física ou jurídica que se encontre, ao tempo da licitação, impossibilitada de participar da licitação em decorrência de sanção que lhe foi imposta;

5.9.5 aquele que mantenha vínculo de natureza técnica, comercial, econômica, financeira, trabalhista ou civil com dirigente do órgão ou entidade contratante ou com agente público que desempenhe função na licitação ou atue na fiscalização ou na gestão do contrato, ou que deles seja cônjuge, companheiro ou parente em linha reta, colateral ou por afinidade, até o terceiro grau;

5.9.6 empresas controladoras, controladas ou coligadas, nos termos da Lei nº 6.404, de 15 de dezembro de 1976, concorrendo entre si;

5.9.7 pessoa física ou jurídica que, nos 5 (cinco) anos anteriores à divulgação do edital, tenha sido condenada judicialmente, com trânsito em julgado, por exploração de trabalho infantil, por submissão de trabalhadores a condições análogas às de escravo ou por contratação de adolescentes nos casos vedados pela legislação trabalhista;

5.9.8 agente público do órgão ou entidade licitante;

5.9.9 pessoas jurídicas reunidas em consórcio;

5.9.10 Organizações da Sociedade Civil de Interesse Público - OSCIP, atuando nessa condição;

5.9.11 Não poderá participar, direta ou indiretamente, da licitação ou da execução do contrato agente público do órgão ou entidade contratante, devendo ser observadas as situações que possam configurar conflito de interesses no exercício ou após o exercício do cargo ou emprego, nos termos da legislação que disciplina a matéria, conforme § 1º do art. 9º da Lei nº 14.133, de 2021.

5.9.12 O impedimento de que trata o item 5.9.4 será também aplicado ao licitante que atue em substituição a outra pessoa, física ou jurídica, com o intuito de burlar a efetividade da sanção a ela aplicada, inclusive a sua controladora, controlada ou coligada, desde que devidamente comprovado o ilícito ou a utilização fraudulenta da personalidade jurídica do licitante.

5.9.13 - A critério da Administração e exclusivamente a seu serviço, o autor dos projetos e a empresa a que se referem os itens 5.9.2 e 5.9.3 poderão participar no apoio das atividades de planejamento da contratação, de execução da licitação ou de gestão do contrato, desde que sob supervisão exclusiva de agentes públicos do órgão ou entidade.

5.9.14 - Equiparam-se aos autores do projeto as empresas integrantes do mesmo grupo econômico.

5.9.15 - O disposto nos itens 5.9.2 e 5.9.3 não impede a licitação ou a contratação de serviço que inclua como encargo do contratado a elaboração do projeto básico e do projeto executivo, nas contratações integradas, e do projeto executivo, nos demais regimes de execução.

5.9.16 - Em licitações e contratações realizadas no âmbito de projetos e programas parcialmente financiados por agência oficial de cooperação estrangeira ou por organismo financeiro internacional com recursos do financiamento ou da contrapartida nacional, não



ESTADO DO MARANHÃO
PREFEITURA MUNICIPAL DE JOSELÂNDIA
CNPJ : 06.376.974/0001-50

Rua Dr. Jose Falcão, N° 150, Centro, CEP 65.755-000, Joselândia – MA

poderá participar pessoa física ou jurídica que integre o rol de pessoas sancionadas por essas entidades ou que seja declarada inidônea nos termos da Lei nº 14.133/2021.

5.9.17 - A vedação de que trata o item 5.9.8 estende-se a terceiro que auxilie a condução da contratação na qualidade de integrante de equipe de apoio, profissional especializado ou funcionário ou representante de empresa que preste assessoria técnica.

5.10. Como condição para participação na CONCORRÊNCIA ELETRÔNICA, a licitante assinalara "sim" ou "nao" em campo próprio do sistema eletrônico, relativo as seguintes declarações:

- a) Que cumpre os requisitos estabelecidos no artigo 3º da Lei Complementar nº 123, de 2006, estando apta a usufruir do tratamento favorecido estabelecido em seus arts. 42 a 49;
- b) Nos itens exclusivos para participação de microempresas e empresas de pequeno porte, a assinalação do campo "nao" impedira o prosseguimento no certame;
- c) Nos itens em que a participação nao for exclusiva para microempresas e empresas de pequeno porte, a assinalação do campo "nao" apenas produzira o efeito de o licitante nao ter direito ao tratamento favorecido previsto na Lei Complementar nº 123, de 2006, mesmo que microempresa, empresa de pequeno porte.
- d) Que esta ciente e concorda com as condições contidas no Edital e seus anexos;
- e) Que cumpre os requisitos para a habilitação definidos no Edital e que a proposta apresentada esta em conformidade com as exigencias editalicias;
- f) Que inexistem fatos impeditivos para sua habilitação no certame, ciente da obrigatoriedade de declarar ocorrencias posteriores;
- g) Que nao emprega menor de 18 anos em trabalho noturno, perigoso ou insalubre e nao emprega menor de 16 anos, salvo menor, a partir de 14 anos, na condição de aprendiz, nos termos do artigo 7º, XXXIII, da Constituição;
- h) Que a proposta foi elaborada de forma independente, nos termos da Instrução Normativa SLTI/MP nº 2, de 16 de setembro de 2009.
- i) Que nao possui, em sua cadeia produtiva, empregados executando trabalho degradante ou forçado, observando o disposto nos incisos III e IV do art. 1º e no inciso III do art. 5º da Constituição Federal;
- j) Que os serviços sao prestados por empresas que comprovem cumprimento de reserva de cargos prevista em lei para pessoa com deficiência ou para reabilitado da Previdencia Social e que atendam as regras de acessibilidade previstas na legislação, conforme disposto no art. 93 da Lei nº 8.213, de 24 de julho de 1991.

5.11 A declaração falsa relativa ao cumprimento de qualquer condição sujeitara o licitante as sanções previstas em lei e neste Edital.



ESTADO DO MARANHÃO
PREFEITURA MUNICIPAL DE JOSELÂNDIA
CNPJ : 06.376.974/0001-50

Rua Dr. Jose Falcão, N° 150, Centro, CEP 65.755-000, Joselândia – MA

6 - DA APRESENTAÇÃO DA PROPOSTA E DOS DOCUMENTOS DE HABILITAÇÃO

6.1 Na presente licitação, a fase de habilitação sucederá as fases de apresentação de propostas e lances e de julgamento.

6.2 Os licitantes encaminharão, exclusivamente por meio do sistema eletrônico, a proposta com o preço ou o percentual de desconto, conforme o critério de julgamento adotado neste Edital, até a data e o horário estabelecidos para abertura da sessão pública por meio da digitação da senha pessoal e intransferível do representante credenciado e subsequente encaminhamento da proposta de preços, por meio do sistema eletrônico no site:

www.comprasjoselandiama.com.br

6.3 Caso a fase de habilitação anteceda as fases de apresentação de propostas e lances, os licitantes encaminharão, na forma e no prazo estabelecidos no item anterior, simultaneamente os documentos de habilitação e a proposta com o preço ou o percentual de desconto, observado o disposto Neste Edital.

6.4 No cadastramento da proposta inicial, o licitante declarará, em campo próprio do sistema, QUE:

- a) está ciente e concorda com as condições contidas no edital e seus anexos, bem como de que a proposta apresentada compreende a integralidade dos custos para atendimento dos direitos trabalhistas assegurados na Constituição Federal, nas leis trabalhistas, nas normas infralegais, nas convenções coletivas de trabalho e nos termos de ajustamento de conduta vigentes na data de sua entrega em definitivo e que cumpre plenamente os requisitos de habilitação definidos no instrumento convocatório;
- b) não emprega menor de 18 anos em trabalho noturno, perigoso ou insalubre e não emprega menor de 16 anos, salvo menor, a partir de 14 anos, na condição de aprendiz, nos termos do artigo 7º, XXXIII, da Constituição;
- c) não possui empregados executando trabalho degradante ou forçado, observando o disposto nos incisos III e IV do art. 1º e no inciso III do art. 5º da Constituição Federal;
- d) cumpre as exigências de reserva de cargos para pessoa com deficiência e para reabilitado da Previdência Social, previstas em lei e em outras normas específicas.

6.5 O licitante organizado em cooperativa deverá declarar, ainda, em campo próprio do sistema eletrônico, que cumpre os requisitos estabelecidos no artigo 16 da Lei nº 14.133, de 2021.

6.6 O fornecedor enquadrado como microempresa, empresa de pequeno porte ou sociedade cooperativa deverá declarar, ainda, em campo próprio do sistema eletrônico, que cumpre os requisitos estabelecidos no artigo 3º da Lei Complementar nº 123, de 2006, estando apto a usufruir do tratamento favorecido estabelecido em seus arts. 42 a 49, observado o disposto nos §§ 1º ao 3º do art. 4º, da Lei n.º 14.133, de 2021.

6.6.1 No item exclusivo para participação de microempresas e empresas de pequeno porte, a assinalação do campo “não” impedirá o prosseguimento no certame, para aquele item;

6.6.2 Nos itens em que a participação não for exclusiva para microempresas e empresas de



ESTADO DO MARANHÃO
PREFEITURA MUNICIPAL DE JOSELÂNDIA
CNPJ : 06.376.974/0001-50

Rua Dr. Jose Falcão, N° 150, Centro, CEP 65.755-000, Joselândia – MA

pequeno porte, a assinalação do campo “não” apenas produzirá o efeito de o licitante não ter direito ao tratamento favorecido previsto na Lei Complementar nº 123, de 2006, mesmo que microempresa, empresa de pequeno porte ou sociedade cooperativa.

6.7 A falsidade da declaração de que trata os itens 6.4 ou 6.6 sujeitará o licitante às sanções previstas na Lei nº 14.133, de 2021, e neste Edital.

6.8 Os licitantes poderão retirar ou substituir a proposta ou, na hipótese de a fase de habilitação anteceder as fases de apresentação de propostas e lances e de julgamento, os documentos de habilitação anteriormente inseridos no sistema, até a abertura da sessão pública.

6.9 Não haverá ordem de classificação na etapa de apresentação da proposta e dos documentos de habilitação pelo licitante, o que ocorrerá somente após os procedimentos de abertura da sessão pública e da fase de envio de lances.

6.10 Serão disponibilizados para acesso público os documentos que compõem a proposta dos licitantes convocados para apresentação de propostas, após a fase de envio de lances.

6.11 Desde que disponibilizada a funcionalidade no sistema, o licitante poderá parametrizar o seu valor final mínimo ou o seu percentual de desconto máximo quando do cadastramento da proposta e obedecerá às seguintes regras:

- a) A aplicação do intervalo mínimo de diferença de valores ou de percentuais entre os lances, que incidirá tanto em relação aos lances intermediários quanto em relação ao lance que cobrir a melhor oferta; e
- b) Os lances serão de envio automático pelo sistema, respeitado o valor final mínimo, caso estabelecido, e o intervalo de que trata o subitem acima.

6.12 O valor final mínimo ou o percentual de desconto final máximo parametrizado no sistema poderá ser alterado pelo fornecedor durante a fase de disputa, sendo vedado:

- a) valor superior a lance já registrado pelo fornecedor no sistema, quando adotado o critério de julgamento por menor preço; e
- b) percentual de desconto inferior a lance já registrado pelo fornecedor no sistema, quando adotado o critério de julgamento por maior desconto.

6.13 O valor final mínimo ou o percentual de desconto final máximo parametrizado na forma do item 6.11 possuirá caráter sigiloso para os demais fornecedores e para o órgão ou entidade promotora da licitação, podendo ser disponibilizado estrita e permanentemente aos órgãos de controle externo e interno.

6.14 Caberá ao licitante interessado em participar da licitação acompanhar as operações no sistema eletrônico durante o processo licitatório e se responsabilizar pelo ônus decorrente da perda de negócios diante da inobservância de mensagens emitidas pela Administração ou de sua desconexão.

6.15 O licitante deverá comunicar imediatamente ao provedor do sistema qualquer acontecimento que possa comprometer o sigilo ou a segurança, para imediato bloqueio de



ESTADO DO MARANHÃO
PREFEITURA MUNICIPAL DE JOSELÂNDIA
CNPJ : 06.376.974/0001-50

Rua Dr. Jose Falcão, Nº 150, Centro, CEP 65.755-000, Joselândia – MA

acesso.

6.16 Incumbirá ao licitante acompanhar as operações no sistema eletrônico durante a sessão pública da CONCORRÊNCIA ELETRÔNICA, ficando responsável pelo onus decorrente da perda de negócios, diante da inobservância de quaisquer mensagens emitidas pelo sistema ou de sua desconexão.

6.17 Até a abertura da sessão pública, os licitantes poderão retirar ou substituir a proposta e/ou os documentos de habilitação anteriormente inseridos no Sistema, conforme o caso;

6.18 Não será estabelecida, nessa etapa do certame, ordem de classificação entre as propostas apresentadas, o que somente ocorrerá Após a realização dos procedimentos de negociação e julgamento da proposta.

6.19. Os documentos que compõem a proposta e a habilitação do licitante melhor classificado somente serão disponibilizados para avaliação da Agente de Contratação e para acesso público após o encerramento do envio de lances.

6.20. A licitante deverá consignar, na forma expressa no sistema eletrônico, o valor com no máximo 2 (duas) casas decimais após a virgula ou percentual de desconto, já considerados e inclusos todos os tributos, fretes, tarifas e demais despesas decorrentes da execução do objeto, na forma definida neste Edital.

6.21. Os documentos complementares à proposta e à habilitação, quando necessários à confirmação daqueles exigidos no edital e já apresentados, serão encaminhados pelo licitante melhor classificado após o encerramento do envio de lances.

6.22. A Agente de Contratação deverá suspender a sessão pública da CONCORRÊNCIA ELETRÔNICA quando constatar que a avaliação da conformidade das propostas, irá perdurar por mais de um dia.

6.23. As propostas ficarão disponíveis no sistema eletrônico.

6.24. As propostas terão validade de 60 (sessenta) dias, contados da data de abertura da sessão pública estabelecida neste Edital.

6.25. Decorrido o prazo de validade das propostas, sem convocação para contratação, ficam as licitantes liberadas dos compromissos assumidos.

6.26. A entrega da proposta e dos documentos de habilitação, sem que tenha sido tempestivamente impugnado o presente edital, implicará na plena aceitação, por parte dos interessados, das condições nele estabelecidas.

6.27 Caso haja desconexão com a Agente de Contratação no decorrer da etapa competitiva da CONCORRÊNCIA ELETRÔNICA, o sistema eletrônico poderá permanecer acessível aos licitantes para a recepção dos lances, retornando a Agente de Contratação, quando possível, sua atuação no certame, sem prejuízo dos atos realizados.

6.28 Quando a desconexão persistir por tempo superior a 10 (dez) minutos, a sessão da CONCORRÊNCIA ELETRÔNICA será suspensa e terá reinício somente Após



ESTADO DO MARANHÃO
PREFEITURA MUNICIPAL DE JOSELÂNDIA
CNPJ : 06.376.974/0001-50

Rua Dr. Jose Falcão, N° 150, Centro, CEP 65.755-000, Joselândia – MA

reagendamento/comunicação expressa aos participantes via "chat" do sistema eletrônico, onde será designado dia e hora para a continuidade da sessão.

6.29 O andamento do procedimento de licitação entre a data de abertura das propostas e a HOMOLOGAÇÃO do objeto deve ser acompanhado pelos participantes por meio do portal de Compras do Município de JOSELÂNDIA/MA através do endereço eletrônico: www.comprasjoselandiama.com.br que veiculará avisos, convocações, desclassificações de licitantes, justificativas e outras decisões referentes ao procedimento.

7. DO PREENCHIMENTO DA PROPOSTA

7.1 O licitante deverá enviar sua proposta através do no site www.comprasjoselandiama.com.br mediante o preenchimento, no sistema eletrônico, dos seguintes campos, após cadastro prévio do interessados no Portal de Compras do Município:

7.1.1. Valor unitário e total (conforme o caso), em moeda corrente nacional;

7.1.2. Descrição detalhada do objeto, contendo as informações similares à especificação do Termo de Referência: indicando, no que for aplicável, o modelo, prazo de validade ou de garantia, número do registro ou inscrição do bem no órgão competente, quando for o caso;

7.1.3. Quantidade, devendo ser cotada o total previsto para cada item ou lote, conforme o caso.

7.2. Todas as especificações do objeto contidas na proposta vinculam a Contratada.

7.3. Nos valores propostos estarão inclusos todos os custos operacionais, encargos previdenciários, trabalhistas, tributários, comerciais e quaisquer outros que incidam direta ou indiretamente no fornecimento dos produtos.

7.4. A apresentação das propostas implica obrigatoriedade do cumprimento das disposições nelas contidas, em conformidade com o que dispõe o Termo de Referência e o presente Edital, assumindo o proponente o compromisso de executar o objeto nos seus termos, em quantidade e qualidade adequadas à perfeita execução contratual, promovendo quando requerido, sua substituição.

7.5. Os preços ofertados, tanto na proposta inicial, quanto na etapa de lances, serão de exclusiva responsabilidade do licitante, não lhe assistindo o direito de pleitear qualquer alteração, sob a alegação de erro, omissão ou qualquer outro pretexto.

7.6. O prazo de validade da proposta não será inferior a 60 (sessenta) dias, a contar da data de sua apresentação.

7.7. Todas as referências de tempo no Edital, no aviso e durante a sessão pública observarão o horário de Brasília – DF.

7.8. O licitante será responsável por todas as transações que forem efetuadas em seu nome no sistema eletrônico, assumindo como firmes e verdadeiras suas propostas e lances.

7.9. Incumbirá ao licitante acompanhar as operações no sistema eletrônico durante a sessão



ESTADO DO MARANHÃO
PREFEITURA MUNICIPAL DE JOSELÂNDIA
CNPJ : 06.376.974/0001-50

Rua Dr. Jose Falcão, Nº 150, Centro, CEP 65.755-000, Joselândia – MA

pública da CONCORRÊNCIA ELETRÔNICA, ficando responsável pelo ônus decorrente da perda de negócios, diante da inobservância de quaisquer mensagens emitidas pelo sistema ou de sua desconexão.

7.10. Em qualquer fase da licitação a Agente de Contratação poderá solicitar parecer técnico, dos assessores dos setores envolvidos na licitação, para orientar na sua decisão, atendendo integralmente todas as exigências e especificações do Termo de Referência e do Edital.

7.11. A desclassificação da proposta será sempre fundamentada e registrada no sistema com o acompanhamento pelos participantes em tempo real.

7.12. Caso o PROPONENTE anexe qualquer arquivo contendo informações não exigidas no Edital ou que somente deveriam ser apresentadas em outra etapa da licitação, o órgão licitante não efetuará sua análise.

7.13. Não será admitida proposta que apresente preços global ou unitários simbólicos, irrisórios ou de valor zero, incompatíveis com os preços dos insumos e salários de mercado, acrescido dos respectivos encargos.

7.14. Os licitantes devem respeitar os preços máximos estabelecidos nas normas de regência de contratações públicas, quando participarem de licitações públicas;

7.15. A proposta readequada deverá conter o VALOR NEGOCIADO com a Agente de Contratação, sob sua inteira responsabilidade.

7.16. Os licitantes deverão indicar no sistema eletrônico de licitações, antes do encaminhamento da proposta eletrônica de preços, a sua condição de microempresa, empresa de pequeno porte ou cooperativa.

7.17. O licitante que não informar sua condição antes do envio das propostas perderá o direito ao tratamento diferenciado.

8 - DA ABERTURA DA SESSÃO

8.1 A abertura da presente licitação dar-se-á automaticamente em sessão pública, por meio de sistema eletrônico, na data, horário e local indicados neste Edital.

8.2 Os licitantes poderão retirar ou substituir a proposta ou os documentos de habilitação, quando for o caso, anteriormente inseridos no sistema, até a abertura da sessão pública.

8.3 O sistema disponibilizará campo próprio para troca de mensagens entre a Agente de Contratação e os licitantes.

8.4 Iniciada a etapa competitiva, os licitantes deverão encaminhar lances exclusivamente por meio de sistema eletrônico, sendo imediatamente informados do seu recebimento e do valor consignado no registro.

8.5 O lance deverá ser ofertado pelo valor unitário do item ou lote, conforme o caso e critério de julgamento



ESTADO DO MARANHÃO
PREFEITURA MUNICIPAL DE JOSELÂNDIA
CNPJ : 06.376.974/0001-50

Rua Dr. Jose Falcão, N° 150, Centro, CEP 65.755-000, Joselândia – MA

8.6 Os licitantes poderão oferecer lances sucessivos, observando o horário fixado para abertura da sessão e as regras estabelecidas no Edital.

8.7 O licitante somente poderá oferecer lance de valor inferior ou percentual de desconto superior ao último por ele ofertado e registrado pelo sistema.

8.8. DA CLASSIFICAÇÃO DA PROPOSTA E RODADA DE LANCES:

8.8.1. A Agente de Contratação verificará as propostas apresentadas e desclassificando motivadamente aquelas que não estejam em conformidade com os requisitos estabelecidos neste Edital, contenham vícios insanáveis ou não apresentem as especificações técnicas exigidas no Termo de Referência.

8.8.2. O sistema ordenará automaticamente as propostas classificadas pela Agente de Contratação.

8.8.3. A Agente de Contratação deverá suspender a sessão pública da CONCORRÊNCIA ELETRÔNICA quando constatar que a avaliação da conformidade das propostas, irá perdurar por mais de um dia.

8.8.4. Após a suspensão da sessão pública, a Agente de Contratação enviará, via chat, mensagens às licitantes informando a data e os horários previstos para o início da oferta de lances.

8.8.5. Classificadas as propostas, a Agente de Contratação dará início à fase competitiva, quando então os licitantes poderão encaminhar lances exclusivamente por meio do sistema eletrônico, sendo imediatamente informados do horário e valor consignados no registro de cada lance.

8.8.5.1. **ABERTO:** O tempo da etapa de lances será de 10 (dez) minutos e será encerrada por prorrogação automática. O sistema informará “Dou-lhe uma” quando faltar 02m00s (dois minutos para o termino da etapa de lances (sessão pública), “Dou-lhe duas” quando faltar 01m00s (um minuto) e “Dou-lhe três – Fechado” quando chegar no tempo programado para o encerramento. Na hipótese de haver um lance de preço menor que o menor lance de preço registrado no sistema, nos últimos 02m00s do período de duração da sessão pública, o sistema prorrogará automaticamente o tempo de fechamento em mais 02m00s a partir do momento do registro do último lance, reiniciando a contagem para o fechamento, a partir do “Dou-lhe uma” e, assim, sucessivamente.

8.8.5.2. A Agente de Contratação tem a ação de iniciar a fase de lances, depois todo processo é automático, conforme explanado acima.

8.8.5.3. Iniciada a fase de fechamento de lances, os licitantes são avisados via chat na sala de negociação, a linha do lote/item também indica essa fase (na coluna Situação) e, no caso de uma Prorrogação Automática, o ícone de “**Dou-lhe uma**”, “**Dou-lhe duas**”, é exibido;

OU

8.8.5.4 **ABERTO/FECHADO:** A etapa de envio de lances da sessão publica terá duração de quinze minutos.



ESTADO DO MARANHÃO
PREFEITURA MUNICIPAL DE JOSELÂNDIA
CNPJ : 06.376.974/0001-50

Rua Dr. Jose Falcão, Nº 150, Centro, CEP 65.755-000, Joselândia – MA

8.8.5.5 Encerrado o prazo de 15 minutos, o sistema encaminhará o aviso de fechamento iminente dos lances e, transcorrido o período de até dez minutos, aleatoriamente determinado, a recepção de lances será automaticamente encerrada.

8.8.5.6 Após essa fase o sistema abrirá a oportunidade para que o autor da oferta de valor mais baixo e os autores das ofertas com valores até dez por cento superior aquela possam ofertar um lance final e fechado em até 05 (**cinco minutos**), que será sigiloso até o encerramento deste prazo.

8.8.5.7 Não havendo, no mínimo, três ofertas nas condições acima, os autores dos melhores lances subsequentes, na ordem de classificação, até o máximo de três, poderão oferecer um lance final e fechado em até cinco minutos, que será sigiloso até o encerramento do prazo. Esgotados esses prazos, o sistema ordenará os lances em ordem crescente de vantajosidade.

8.8.5.8 A Agente de Contratação poderá, auxiliado pela equipe de apoio, mediante justificativa, admitir o reinício da etapa de lances.

8.8.5.9. Assim que a etapa de lances for finalizada e o sistema detectar um empate, conforme estabelece os artigos 44 e 45 da LC 123/2006 a ferramenta inicia a aplicação automática do desempate em favor ME/EPP/MEI, conforme procedimento detalhado neste Edital.

8.8.5.10. - O Sistema eletrônico informará as propostas de menor preço de cada participante imediatamente após o encerramento da etapa de lances.

8.8.6. Também será desclassificada a proposta que identifique o licitante.

8.8.7. A desclassificação da proposta será fundamentada e registrada no sistema, acompanhado em tempo real por todos os participantes.

8.8.8. A não desclassificação da proposta não impede o seu julgamento definitivo em sentido contrário, levado a efeito na fase de aceitação.

8.9. O sistema ordenará automaticamente as propostas classificadas pela Agente de Contratação, sendo que somente estas participarão do envio de lances.

8.10. O sistema disponibilizará campo próprio para troca de mensagem entre a Agente de Contratação e os licitantes.

8.11. Iniciada a etapa competitiva, os licitantes deverão encaminhar lances exclusivamente por meio de sistema eletrônico, sendo imediatamente informados do seu recebimento e do valor consignado no registro.

8.11.1. O lance deverá ser ofertado pelo valor total do lote.

8.12. Os licitantes poderão oferecer lances sucessivos, observados o horário fixado para abertura da sessão e as regras estabelecidas no Edital.

8.13. O licitante somente poderá oferecer lance de valor inferior ao último por ele ofertado e registrado pelo sistema.



ESTADO DO MARANHÃO
PREFEITURA MUNICIPAL DE JOSELÂNDIA
CNPJ : 06.376.974/0001-50

Rua Dr. Jose Falcão, N° 150, Centro, CEP 65.755-000, Joselândia – MA

8.14. O intervalo mínimo de diferença de valores ou percentuais entre os lances, que incidirá tanto em relação aos lances intermediários quanto em relação à proposta que cobrir a melhor oferta deverá ser R\$ 100,00 (cem reais), devendo observar o preenchimento da licitação no site www.comprasjoselandiama.com.br que poderá ter variação do valor citado, conforme o objeto licitado.

8.15. O intervalo entre os lances enviados pelo mesmo licitante não poderá ser inferior a cinco (05) segundos e o intervalo entre lances não poderá ser inferior a cinco (5) segundos, sob pena de serem automaticamente descartados pelo sistema os respectivos lances..

8.16. Será adotado para o envio de lances no CONCORRÊNCIA ELETRÔNICA o modo de disputa “aberto”, em que os licitantes apresentarão lances públicos e sucessivos, com prorrogações.

8.17. A etapa de lances da sessão pública terá duração de dez minutos e, após isso, será prorrogada automaticamente pelo sistema quando houver lance ofertado nos últimos dois minutos do período de duração da sessão pública.

8.18. A prorrogação automática da etapa de lances, de que trata o item anterior, será de dois minutos e ocorrerá sucessivamente sempre que houver lances enviados nesse período de prorrogação, inclusive no caso de lances intermediários.

8.19. Não havendo novos lances na forma estabelecida nos itens anteriores, a sessão pública encerrar-se-á automaticamente.

8.20. Encerrada a fase competitiva sem que haja a prorrogação automática pelo sistema, poderá a Agente de Contratação, assessorado pela equipe de apoio, justificadamente, admitir o reinício da sessão pública de lances, em prol da consecução do melhor preço.

8.21. Em caso de falha no sistema, os lances em desacordo com os subitens anteriores deverão ser desconsiderados pela Agente de Contratação;

8.21.1. Na hipótese do subitem anterior, a ocorrência será registrada em campo próprio do sistema.

8.22. Não serão aceitos dois ou mais lances de mesmo valor, prevalecendo aquele que for recebido e registrado em primeiro lugar.

8.23. Durante o transcurso da sessão pública, os licitantes serão informados, em tempo real, do valor do menor lance registrado, vedada a identificação do licitante.

8.24. No caso de desconexão com a Agente de Contratação, no decorrer da etapa competitiva da CONCORRÊNCIA ELETRÔNICA, o sistema eletrônico poderá permanecer acessível aos licitantes para a recepção dos lances.

8.25. Quando a desconexão do sistema eletrônico para a Agente de Contratação persistir por tempo superior a dez minutos, a sessão pública será suspensa e terá reinício somente após comunicação expressa da Agente de Contratação aos participantes do certame, publicada no Portal de Compras do Município no endereço: www.comprasjoselandiama.com.br, quando



ESTADO DO MARANHÃO
PREFEITURA MUNICIPAL DE JOSELÂNDIA
CNPJ : 06.376.974/0001-50

Rua Dr. Jose Falcão, N° 150, Centro, CEP 65.755-000, Joselândia – MA

serão divulgadas data e hora para a sua reabertura. E será reiniciada somente após decorridas no mínimo 24 (vinte e quatro horas) da comunicação do fato pela Agente de Contratação aos participantes, no sítio eletrônico utilizado para divulgação.

8.26. O Critério de julgamento adotado será o menor preço, conforme definido neste Edital e seus anexos.

8.27. Caso o licitante não apresente lances, concorrerá com o valor de sua proposta.

8.28. Em relação a itens não exclusivos para participação de microempresas e empresas de pequeno porte, uma vez encerrada a etapa de lances, será efetivada a verificação automática, junto à Receita Federal, do porte da entidade empresarial. O sistema identificará em coluna própria as microempresas e empresas de pequeno porte participantes, procedendo à comparação com os valores da primeira colocada, se esta for empresa de maior porte, assim como das demais classificadas, para o fim de aplicar-se o disposto nos arts. 44 e 45 da LC nº 123, de 2006, regulamentada pelo Decreto nº 8.538, de 2015.

8.29. Nessas condições, as propostas de microempresas e empresas de pequeno porte que se encontrarem na faixa de até 5% (cinco por cento) acima da melhor proposta ou melhor lance serão consideradas empatadas com a primeira colocada.

8.30. A melhor classificada nos termos do item anterior terá o direito de encaminhar uma última oferta para desempate, obrigatoriamente em valor inferior ao da primeira colocada, no prazo de 5 (cinco) minutos controlados pelo sistema, contados após a comunicação automática para tanto.

8.31. Caso a microempresa ou a empresa de pequeno porte melhor classificada desista ou não se manifeste no prazo estabelecido, serão convocadas as demais licitantes microempresa e empresa de pequeno porte que se encontrem naquele intervalo de 5% (cinco por cento), na ordem de classificação, para o exercício do mesmo direito, no prazo estabelecido no subitem anterior.

8.32. No caso de equivalência dos valores apresentados pelas microempresas e empresas de pequeno porte que se encontrem nos intervalos estabelecidos nos subitens anteriores, será realizado sorteio entre elas para que se identifique aquela que primeiro poderá apresentar melhor oferta.

8.33. Quando houver propostas beneficiadas com as margens de preferência em relação ao produto estrangeiro, o critério de desempate será aplicado exclusivamente entre as propostas que fizerem jus às margens de preferência, conforme regulamento.

8.34. A ordem de apresentação pelos licitantes é utilizada como um dos critérios de classificação, de maneira que só poderá haver empate entre propostas iguais (não seguidas de lances), ou entre lances finais da fase fechada do modo de disputa aberto e fechado.

8.35. Havendo eventual empate entre propostas ou lances, o critério de desempate será aquele previsto no art. 60 da Lei nº 14.133, de 2021, nesta ordem:

- a) Disputa final, hipótese em que os licitantes empatados poderão apresentar nova proposta em ato contínuo à classificação;



ESTADO DO MARANHÃO
PREFEITURA MUNICIPAL DE JOSELÂNDIA
CNPJ : 06.376.974/0001-50

Rua Dr. Jose Falcão, N° 150, Centro, CEP 65.755-000, Joselândia – MA

- b) Avaliação do desempenho contratual prévio dos licitantes, para a qual deverão preferencialmente ser utilizados registros cadastrais para efeito de atesto de cumprimento de obrigações previstos nesta lei;
- c) Desenvolvimento pelo licitante de ações de equidade entre homens e mulheres no ambiente de trabalho, conforme regulamento;
- d) Desenvolvimento pelo licitante de programa de integridade, conforme orientações dos órgãos de controle.
- e) Persistindo o empate, será assegurada preferência, sucessivamente, aos bens e serviços produzidos ou prestados por:
- f) Empresas estabelecidas no território do estado ou do distrito federal do órgão ou entidade da administração pública estadual ou distrital licitante ou, no caso de licitação realizada por órgão ou entidade de município, no território do estado em que este se localize;
- g) Empresas brasileiras;
- h) Empresas que invistam em pesquisa e no desenvolvimento de tecnologia no país;
- i) Empresas que comprovem a prática de mitigação, nos termos da lei nº 12.187, de 29 de dezembro de 2009.

8.36. Produzidos por empresas que comprovem cumprimento de reserva de cargos prevista em lei para pessoa com deficiência ou para reabilitado da Previdência Social e que atendam às regras de acessibilidade previstas na legislação.

8.37. Persistindo o empate, a proposta vencedora será sorteada pelo sistema eletrônico dentre as propostas empatadas.

8.38. Encerrada a etapa de envio de lances da sessão pública, a Agente de Contratação deverá encaminhar, pelo sistema eletrônico, contraproposta ao licitante que tenha apresentado o melhor preço, para que seja obtida melhor proposta, vedada a negociação em condições diferentes das previstas neste Edital.

8.39. A negociação será realizada por meio do sistema, podendo ser acompanhada pelas demais licitantes.

8.39.1. A Agente de Contratação solicitará ao licitante melhor classificado que, no prazo de até 24 (vinte e quatro) horas, envie a proposta adequada ao último lance ofertado após a negociação realizada, acompanhada, se for o caso, dos documentos complementares, quando necessários à confirmação daqueles exigidos neste Edital e já apresentados.

8.40. Após a negociação do preço, a Agente de Contratação iniciará a fase de aceitação e julgamento da proposta.

8.41 A Agente de Contratação poderá, auxiliado pela equipe de apoio, mediante justificativa, admitir o reinício da etapa de lances.

8.42 Assim que a etapa de lances for finalizada e o sistema detectar um empate, conforme estabelece os artigos 44 e 45 da LC 123/2006 a ferramenta inicia a aplicação automática do desempate em favor ME/EPP/MEI, conforme procedimento detalhado neste Edital.

8.43 - O Sistema eletrônico informara as propostas de menor preço de cada participante imediatamente Após o encerramento da etapa de lances.



ESTADO DO MARANHÃO
PREFEITURA MUNICIPAL DE JOSELÂNDIA
CNPJ : 06.376.974/0001-50

Rua Dr. Jose Falcão, N° 150, Centro, CEP 65.755-000, Joselândia – MA

9 - DA ACEITABILIDADE DA PROPOSTA VENCEDORA.

9.1 Encerrada a etapa de negociação, a Agente de Contratação examinará a proposta classificada em primeiro lugar quanto a adequação ao objeto e a compatibilidade do preço em relação ao máximo estipulado para contratação neste Edital e em seus anexos.

9.2 Será desclassificada a proposta ou o lance vencedor, apresentar preço final superior ao preço máximo fixado (Acórdão nº 1455/2018 -TCU - Plenário), desconto menor do que o mínimo exigido ou que apresentar preço manifestamente inexequível.

9.3 Considera-se inexequível a proposta que apresente preços global ou unitários simbólicos, irrisórios ou de valor zero, incompatíveis com os preços dos insumos e salários de mercado, acrescidos dos respectivos encargos, ainda que o ato convocatório da licitação não tenha estabelecido limites mínimos, exceto quando se referirem a materiais e instalações de propriedade do próprio licitante, para os quais ele renuncie a parcela ou a totalidade da remuneração.

9.4 Qualquer interessado poderá requerer que se realizem diligências para aferir a exequibilidade e a legalidade das propostas, devendo apresentar as provas ou os indícios que fundamentam a suspeita;

9.5 Na hipótese de necessidade de suspensão da sessão pública para a realização de diligências, com vistas ao saneamento das propostas, a sessão pública somente poderá ser reiniciada mediante aviso prévio no sistema com, no mínimo, 24 (vinte e quatro) horas de antecedência, e a ocorrência será registrada em ata;

9.6 É facultado aa Agente de Contratação prorrogar o prazo estabelecido, a partir de solicitação fundamentada feita no chat pelo licitante, antes de findo o prazo.

9.7 É facultado aa Agente de Contratação prorrogar o prazo estabelecido, a partir de solicitação

9.8 Se a proposta ou lance vencedor for desclassificado, a Agente de Contratação examinara a proposta ou lance subsequente, e, assim sucessivamente, na ordem de classificação.

9.9 Para os ITENS que por sua vez a licitante apresentar proposta de preços com redução ao valor estimado superior a 30% (trinta por cento) ou seja, redução entre 30,01% à 100% ficará obrigada a apresentar PLANILHA DE COMPOSIÇÃO DE CUSTO UNITÁRIO DO(S) ITEM (NS) para garantir o efetivo fornecimento do objeto, que será fornecido o **MODELO DA PLANILHA** que deverá ser acompanhada de notas fiscais entre outras informações, todas disposta no Modelo de Planilha de Composição de Custo a ser fornecido às licitantes que se encontrarem na situação, quando concluída a etapa de lances.

9.9.1 A ausência da entrega ou a entrega incompleta/desconforme da PLANILHA DE COMPOSIÇÃO DE CUSTO UNITÁRIO DO(S) ITEM (NS) quando solicitado e no prazo estipulado, será automaticamente DESCLASSIFICADO o ITEM ou ITENS.

9.9.2 A Agente de Contratação convocará o licitante para enviar documento digital complementar, PLANILHA DE COMPOSIÇÃO DE CUSTO por meio de funcionalidade



ESTADO DO MARANHÃO
PREFEITURA MUNICIPAL DE JOSELÂNDIA
CNPJ : 06.376.974/0001-50

Rua Dr. Jose Falcão, N° 150, Centro, CEP 65.755-000, Joselândia – MA

disponível no sistema, no prazo entre 04(quatro) a 24 (vinte e quatro) horas, devidamente comunicado o prazo no chat, sob pena de não aceitação da proposta para o item ou os itens, podendo também utilizar-se do e-mail da CPL para este fim, devendo comunicar o chat cada ação e decisão.

9.10 Havendo necessidade, a Agente de Contratação suspendera a sessão, informando no **"chat" a** nova data e horário para a sua continuidade.

9.11 A Agente de Contratação poderá encaminhar, por meio do sistema eletrônico, contraproposta ao licitante que apresentou o lance mais vantajoso, com o fim de negociar a obtenção de melhor preço, vedada a negociação em condições diversas das previstas neste Edital.

9.12 Também nas hipóteses em que a Agente de Contratação não aceitar a proposta e passar a subsequente, poderá negociar com o licitante para que seja obtido preço melhor.

9.13 A negociação será realizada por meio do sistema, podendo ser acompanhada pelos demais licitantes.

9.14 Nos itens não exclusivos para a participação de microempresas e empresas de pequeno porte, sempre que a proposta não for aceita, e antes de a Agente de Contratação passar a subsequente, haverá nova verificação, pelo sistema, da eventual ocorrência do empate ficto, previsto nos artigos 44 e 45 da LC n° 123, de 2006, seguindo-se a disciplina antes estabelecida, se for o caso.

9.15 Encerrada a análise quanto a aceitação da proposta, a Agente de Contratação verificara a habilitação do licitante, observado o disposto neste Edital.

9.16 A NÃO entrega de todos os documentos exigidos para habilitação, inclusive proposta detalhada em planilha de custo e formação de preços, no prazo determinado e com suas datas de validade em vigor, acarretara na inabilitação do licitante sem aviso prévio.

10 – DOS DOCUMENTO DE HABILITAÇÃO

10.1. Os documentos relativos à habilitação dos licitantes, deverão ser encaminhados após o encerramento da etapa de lance, conforme previsto neste edital, por meio eletrônico (upload), nos formatos (extensões) “pdf”, “doc”, “xls”, “png” ou “jpg”, observado o limite para cada arquivo, conforme regras de aceitação estabelecidas pela plataforma BR CONECTADO, através do site do Portal de Compras do Município de JOSELÂNDIA/MA no endereço: www.comprasjoselandiama.com.br

10.2. Os documentos eletrônicos produzidos com a utilização de processo de certificação disponibilizada pela ICP-Brasil, nos termos da Medida Provisória nº 2200-2, de 24 de agosto de 2001, serão recebidos e presumir-se-ão verdadeiros em relação aos signatários, dispensando-se o envio de documentos originais e cópias autenticadas em papel.

10.3. A empresa participante e seu representante legal são responsáveis pela autenticidade e veracidade dos documentos enviados eletronicamente.



ESTADO DO MARANHÃO
PREFEITURA MUNICIPAL DE JOSELÂNDIA
CNPJ : 06.376.974/0001-50

Rua Dr. Jose Falcão, N° 150, Centro, CEP 65.755-000, Joselândia – MA

10.4 A relação dos documentos exigidos para HABILITAÇÃO dos licitantes está disposta no ANEXO III do Edital - EXIGENCIAS DE HABILITAÇÃO, sendo necessários o envio dos mesmo, sob pena de INABILITAÇÃO do licitante.

10.5 – DO ENVIO DOS DOCUMENTOS DE HABILITAÇÃO

10.5.1 Os documentos exigidos para habilitação serão enviados por meio do sistema, em formato digital, no prazo máximo de até 24 (vinte e quatro) horas e mínimo de 02 (duas) horas, conforme o caso e decisão da Pregoeira, contado da solicitação do Pregoeira.

10.5.2 – DA PRORROGAÇÃO DO PRAZO: o prazo para envio da HABILITAÇÃO poderá ser ser prorrogado por igual período, nas seguintes situações:

10.5.2 1. Por solicitação do licitante, mediante justificativa aceita pela Pregoeira; ou

10.5.2.2. De ofício, a critério do Pregoeiro, quando constatado que o prazo estabelecido não é suficiente para o envio dos documentos exigidos.

10.5.3 - Será exigida a apresentação dos documentos de habilitação apenas do licitante vencedor:

10.5.4. - A verificação pela Pregoeira, em sítios eletrônicos oficiais de órgãos e entidades emissores de certidões constitui meio legal de prova, para fins de habilitação, conforme o caso a ser julgado, sendo obrigação da licitante a juntada e envio dos documentos.

10.5.5. - Após a entrega dos documentos para habilitação, não será permitida a substituição ou a apresentação de novos documentos, salvo em sede de diligência, para:

10.5.6. - Complementação de informações acerca dos documentos já apresentados pelos licitantes e desde que necessária para apurar fatos existentes à época da abertura do certame; e

10.5.6.1 - Atualização de documentos cuja validade tenha expirado após a data de recebimento das postas.

10.6. - Na hipótese de o licitante não atender às exigências para habilitação, a Pregoeira examinará a proposta subsequente e assim sucessivamente, na ordem de classificação, até a apuração de uma proposta que atenda ao presente Edital, observados o prazo e os termos definidos neste instrumento para o envio da proposta e, se necessário, dos documentos complementares, adequada ao último lance ofertado:

10.7. - Serão disponibilizados para acesso público os documentos de habilitação dos licitantes convocados para a apresentação da documentação habilitatória, após concluídos eventuais procedimentos para sanar erros ou falhas que não alterem a substância dos documentos e a sua validade jurídica, observadas as disposições deste Edital

10.8. - A existência de restrição relativamente a regularidade fiscal e trabalhista não impede que a licitante qualificada como microempresa ou empresa de pequeno porte seja declarada vencedora, uma vez que atenda a todas as demais exigências do edital.

10.9. - A declaração do vencedor acontecerá no momento imediatamente posterior a fase de



ESTADO DO MARANHÃO
PREFEITURA MUNICIPAL DE JOSELÂNDIA
CNPJ : 06.376.974/0001-50

Rua Dr. Jose Falcão, N° 150, Centro, CEP 65.755-000, Joselândia – MA

habilitação.

10.10. - Caso a proposta mais vantajosa seja ofertada por licitante qualificada como microempresa ou empresa de pequeno porte, e uma vez constatada a existencia de alguma restrição no que tange a regularidade fiscal e trabalhista, a mesma será convocada para, no prazo de 5 (cinco) dias uteis, Após a declaração do vencedor, comprovar a regularização.

10.11. O prazo poderá ser prorrogado por igual periodo, a criterio da administração publica, quando requerida pelo licitante, mediante apresentação de justificativa.

10.12. - A não-regularização fiscal e trabalhista no prazo previsto no subitem anterior acarretara a inabilitação do licitante, sem prejuizo das sanções previstas neste Edital, sendo facultada a convocação dos licitantes remanescentes, na ordem de classificação. Se, na ordem de classificação, seguir-se outra microempresa, empresa de pequeno porte ou sociedade cooperativa com alguma restrição na documentação fiscal e trabalhista, será concedido o mesmo prazo para regularização.

10.13. - Havendo necessidade de analisar minuciosamente os documentos exigidos, o Pregoeiro suspenderá a sessão, informando no "chat" a nova data e horario para a continuidade da mesma.

10.14. - Será inabilitado o licitante que nao comprovar sua habilitação, seja por nao apresentar quaisquer dos documentos exigidos, ou apresenta-los em desacordo com o estabelecido neste Edital.

10.15. - Nos itens nao exclusivos a microempresas e empresas de pequeno porte, em havendo inabilitação, havera nova verificação, pelo sistema, da eventual ocorrencia do empate ficto, previsto nos artigos 44 e 45 da LC n° 123, de 2006, seguindo-se a disciplina antes estabelecida para aceitação da proposta subsequente.

10.16. - O licitante provisoriamente vencedor em um item, que estiver concorrendo em outro item, ficara obrigado a comprovar os requisitos de habilitação cumulativamente, isto e, somando as exigencias do item em que venceu as do item em que estiver concorrendo, e assim sucessivamente, sob pena de inabilitação, alem da aplicação das sanções cabiveis.

10.17. - Nao havendo a comprovação cumulativa dos requisitos de habilitação, a inabilitação recaira sobre o(s) item(ns) de menor(es) valor(es) cuja retirada(s) seja(m) suficiente(s) para a habilitação do licitante nos remanescentes.

10.18. - Constatado o atendimento as exigencias de habilitação fixadas no Edital, o licitante será declarado vencedor.

10.19. - Não serão aceitos documentos de habilitação com indicação de CNPJ/CPF diferentes, salvo aqueles legalmente permitidos.

10.20. - Se o licitante for a matriz, todos os documentos deverao estar em nome da matriz, e se o licitante for a filial, todos os documentos deverao estar em nome da filial, exceto aqueles documentos que, pela propria natureza, comprovadamente, forem emitidos somente em nome da matriz.



ESTADO DO MARANHÃO
PREFEITURA MUNICIPAL DE JOSELÂNDIA
CNPJ : 06.376.974/0001-50

Rua Dr. Jose Falcão, Nº 150, Centro, CEP 65.755-000, Joselândia – MA

10.21. - Serão aceitos registros de CNPJ de licitante matriz e filial com diferenças de números de documentos pertinentes ao CND e ao CRF/FGTS, quando for comprovada a centralização do recolhimento dessas contribuições.

11 - DO ENCAMINHAMENTO DA PROPOSTA VENCEDORA

11.1 A proposta final do licitante declarado vencedor deverá ser encaminhada no prazo máximo de até 24 (vinte e quatro) horas e mínimo de 04 (quatro) horas, a contar da solicitação da Pregoeira no sistema eletrônico e deverá:

- a) Ser redigida em língua portuguesa, digitada, em uma via, sem emendas, rasuras, entrelinhas ou ressalvas, devendo a última folha ser assinada e as demais rubricadas pelo licitante ou seu representante legal;
- b) Apresentar projeto executivo, devidamente ajustado ao lance vencedor, em conformidade com o anexo do projeto básico deste Edital;
- c) Conter a indicação do banco, número da conta e agência do licitante vencedor, para fins de pagamento.
- d) A proposta final deverá ser documentada nos autos e será levada em consideração no decorrer da execução do contrato e aplicação de eventual sanção à Contratada, se for o caso.

11.2 A PROPOSTA FINAL deverá ser enviada obedecendo o projeto básico, devendo ser enviado os seguinte documentos, sob pena de DESCLASSIFICAÇÃO:

11.2.1 - Planilha Orçamentária;

11.2.2 - Composição dos Custos Unitários (CPU) - com indicação dos quantitativos e dos custos unitários, vedada a utilização de unidades genéricas ou indicadas como verba;

11.2.3 - Bonificações e Despesas Indiretas (BDI);

11.2.4 - Encargos Sociais (ES);

11.2.5 - Cronograma de físico-financeiro.

11.3 A falta do envio da PROPOSTA FINAL especificada neste item acarretará na CLASSIFICAÇÃO da PROPOSTA.

11.4 Os preços deverão ser expressos em moeda corrente nacional, o valor unitário em algarismos e o valor global em algarismos e por extenso.

11.5 Ocorrendo divergência entre os preços unitários e o preço global, prevalecerão os primeiros; no caso de divergência entre os valores numéricos e os valores expressos por extenso, prevalecerão estes últimos.



ESTADO DO MARANHÃO
PREFEITURA MUNICIPAL DE JOSELÂNDIA
CNPJ : 06.376.974/0001-50

Rua Dr. Jose Falcão, Nº 150, Centro, CEP 65.755-000, Joselândia – MA

11.6 A oferta deverá ser firme e precisa, limitada, rigorosamente, ao objeto deste Edital, sem conter alternativas de preço ou de qualquer outra condição que induza o julgamento a mais de um resultado, sob pena de desclassificação.

11.7 A proposta deverá obedecer aos termos deste Edital e seus Anexos, não sendo considerada aquela que não corresponda às especificações ali contidas ou que estabeleça vínculo à proposta de outro licitante.

12 - DOS RECURSOS

12.1 Proferida a decisão que declarar o vencedor, a Agente de Contratação informará aos licitantes, por meio de mensagem lançada no sistema, que poderão interpor recurso, imediata e motivadamente, por meio eletrônico, utilizando para tanto, exclusivamente, campo próprio disponibilizado no sistema: www.comprasjoselandia.com.br

12.2 A interposição de recurso contra a decisão proferida pela Agente de Contratação observará o disposto no art. 165 da Lei nº 14.133, de 2021.

12.3 O prazo para apresentação das razões recursais é de 3 (três) dias úteis, contados da data de intimação ou de lavratura da ata. A interposição do recurso será comunicada aos demais licitantes, os quais poderão apresentar contrarrazões em igual prazo, contado da interposição do recurso, sendo assegurada a vista imediata dos elementos indispensáveis à defesa de seus interesses

12.4 A intenção de recorrer deverá ser manifestada imediatamente após a declaração de vencedor, sob pena de preclusão.

12.4.1 O tempo mínimo para manifestação da intenção de recurso será aquele estipulado no cadastramento da licitação no Sistema, devendo o licitante observar o prazo preenchido para a CONCORRÊNCIA ELETRÔNICA que poderá ser de até de 24 (vinte e quatro) horas.

12.5 Os recursos deverão ser encaminhados em campo próprio do sistema.

12.6 O recurso será dirigido à autoridade que tiver editado o ato ou proferido a decisão recorrida, a qual poderá reconsiderar sua decisão no prazo de 3 (três) dias úteis, ou, nesse mesmo prazo, encaminhar recurso para a autoridade superior, a qual deverá proferir sua decisão no prazo de 10 (dez) dias úteis, contado do recebimento dos autos.

12.7 Os recursos interpostos fora do prazo não serão conhecidos.

12.8 O recurso e o pedido de reconsideração terão efeito suspensivo do ato ou da decisão recorrida até que sobrevenha decisão final da autoridade competente.

12.9 Havendo quem se manifeste, caberá aa Agente de Contratação verificar a tempestividade e a existencia de motivação da intenção de recorrer. Nesse momento a Agente de Contratação nao adentrará no merito recursal, mas apenas verificara as condições de admissibilidade do recurso.

12.10 A falta de manifestação motivada do licitante quanto a intenção de recorrer importará a



ESTADO DO MARANHÃO
PREFEITURA MUNICIPAL DE JOSELÂNDIA
CNPJ : 06.376.974/0001-50

Rua Dr. Jose Falcão, N° 150, Centro, CEP 65.755-000, Joselândia – MA

decadência desse direito.

12.11 Uma vez admitido o recurso, o recorrente terá, a partir de então, o prazo de três dias para apresentar as razões, pelo sistema eletrônico, ficando os demais licitantes, desde logo, intimados para, querendo, apresentarem contrarrazões também pelo sistema eletrônico, em outros três dias, que começarão a contar do término do prazo do recorrente, sendo-lhes assegurada vista imediata dos elementos indispensáveis à defesa de seus interesses.

12.12 O acolhimento do recurso invalida tão somente os atos insuscetíveis de aproveitamento.

12.13 Os autos do processo permanecerão com vista franqueada aos interessados, no endereço constante neste Edital.

12.8. Os memoriais de recurso e as contrarrazões serão oferecidos exclusivamente por meio eletrônico, no sítio, www.comprasjoselandia.com.br, opção **RECURSO**, obedecendo os prazos de apresentação de recurso, após a manifestação via sistema.

12.9. Havendo quem se manifeste, caberá à Agente de Contratação verificar a tempestividade e a existência de motivação da intenção de recorrer.

12.10. Nesse momento a Agente de Contratação não adentrará no mérito recursal, mas apenas verificará as condições de admissibilidade do recurso.

12.11. A falta de manifestação motivada do licitante quanto à intenção de recorrer importará a decadência desse direito.

12.12. Uma vez admitido o recurso, o recorrente terá, a partir de então, o prazo de (03) três dias para apresentar as razões, pelo sistema eletrônico, ficando os demais licitantes, desde logo, intimados para, querendo, apresentarem contrarrazões também pelo sistema eletrônico, em outros (03) três dias, que começarão a contar do término do prazo do recorrente, sendo-lhes assegurada vista imediata dos elementos indispensáveis à defesa de seus interesses.

12.13. O acolhimento do recurso invalida tão somente os atos insuscetíveis de aproveitamento.

12.14. A ausência de manifestação imediata e motivada pelo licitante quanto à intenção de recorrer, importará na decadência desse direito e a Agente de Contratação estará autorizada a adjudicar o objeto ao licitante declarado vencedor.

13 - DA REABERTURA DA SESSÃO PÚBLICA

13.1 A sessão pública poderá ser reaberta:

- a) Nas hipóteses de provimento de recurso que leve à anulação de atos anteriores à realização da sessão pública precedente ou em que seja anulada a própria sessão pública, Situação em que serão repetidos os atos anulados e os que dele dependam.
- b) Quando houver erro na aceitação do preço melhor classificado ou quando o licitante declarado vencedor não assinar o contrato, não retirar o instrumento equivalente ou não comprovar a regularização fiscal e trabalhista, nos termos do art. 43, §1º da LC nº 123/2006. Nessas hipóteses, serão adotados os procedimentos imediatamente



ESTADO DO MARANHÃO
PREFEITURA MUNICIPAL DE JOSELÂNDIA
CNPJ : 06.376.974/0001-50

Rua Dr. Jose Falcão, N° 150, Centro, CEP 65.755-000, Joselândia – MA

posteriores ao encerramento da etapa de lances.

- c) Todos os licitantes remanescentes deverao ser convocados para acompanhar a sessão reaberta.
- d) A convocação se dara por meio do sistema eletronico ("chat"), e-mail, de acordo com a fase do procedimento licitatorio.
- e) A convocação feita por e-mail dar-se-a de acordo com os dados contidos no sistema BR CONECTADO – através do site www.comprasjoselandiama.com.br , sendo responsabilidade do licitante manter seus dados cadastrais atualizados.

14 - DA ADJUDICAÇÃO E DA HOMOLOGAÇÃO

14.1 Encerradas as fases de julgamento e habilitação, e exauridos os recursos administrativos, o processo licitatório será encaminhado à autoridade superior para adjudicar o objeto e homologar a licitação, conforme estabelece o inciso IV do art. 71 da Lei Federal n. 14.133, de 01 de abril de 2021.

14.2. Na ausência de recurso, caberá aa Agente de Contratação encaminhar o processo devidamente instruído à autoridade superior e propor a Adjudicação e homologação.

14.3. O objeto da licitação será adjudicado ao licitante declarado vencedor, por ato da Agente de Contratação, caso não haja interposição de recurso, ou pela Autoridade competente, após a regular decisão dos recursos apresentados.

14.4. Após a fase recursal, constatada a regularidade dos atos praticados, a autoridade competente homologará o procedimento licitatório.

14.5. O critério de avaliação das propostas será pelo menor preço por item e adjudicação será por item, desde que sejam atendidas integralmente todas as exigências deste Termo de Referência e do Edital.

15 - DO TERMO DE CONTRATO OU INSTRUMENTO EQUIVALENTE

15.1 Depois de homologado o resultado desta CONCORRÊNCIA ELETRÔNICA, o licitante vencedor será convocado para, dentro do prazo de 5 (cinco) dias úteis, sob pena de decair o direito à contratação, sem prejuízo das sanções previstas neste edital, assinar o instrumento contratual, ou para aceitar ou retirar o instrumento equivalente, conforme estabelece o art. 90 da Lei Federal n. 14.133, de 01 de abril de 2021.

15.2 O prazo previsto para assinatura poderá ser prorrogado, por igual periodo, por solicitação justificada do adjudicatário e aceita pela Administração.

15.3 Alternativamente a Licitante o Contrato ou ata de registro de preço poderá ser assinado na forma digital (eletrônica), de acordo com os critérios estabelecidos pela administração, admitida sua assinatura por outros meios legais, podendo ser solicitado pela empresa através do e-mail da CPL, devendo assinar e devolver no e-mail, sendo aceito apenas assinatura eletronico.

15.4 Na hipótese de nenhum dos licitantes aceitar a contratação, a administração, observados



ESTADO DO MARANHÃO
PREFEITURA MUNICIPAL DE JOSELÂNDIA
CNPJ : 06.376.974/0001-50

Rua Dr. Jose Falcão, Nº 150, Centro, CEP 65.755-000, Joselândia – MA

o valor estimado e sua eventual atualização nos termos do edital, de acordo com o que estabelece o § 4º do art. 90 da Lei Federal n. 14.133, de 01 de abril de 2021, poderá:

I - Convocar os licitantes remanescentes para negociação, na ordem de classificação, com vistas à obtenção de preço melhor, mesmo que acima do preço do adjudicatário;

II - Adjudicar e celebrar o contrato nas condições ofertadas pelos licitantes remanescentes, atendida a ordem classificatória, quando frustrada a negociação de melhor condição.

15.5 O prazo de vigência da contratação é em até 31 de dezembro do ano que for assinado o contrato, dentro do prazo de validade de ata de registro de preços.

15.6 Na assinatura do contrato, será exigida a comprovação das condições de habilitação consignadas no edital, que deverão ser mantidas pelo licitante durante a vigência do contrato.

15.7 Na hipótese de o vencedor da licitação não comprovar as condições de habilitação consignadas no edital ou se recusar a assinar o contrato, a Administração, sem prejuízo da aplicação das sanções das demais cominações legais cabíveis a esse licitante, poderá convocar outro licitante, respeitada a ordem de classificação, para, Após a comprovação dos requisitos para habilitação, analisada a proposta e eventuais documentos complementares e, feita a negociação, assinar o contrato.

16 - DO REAJUSTAMENTO DE MODO GERAL

16.1. Os preços inicialmente contratados são fixos e irrevogáveis no prazo de um ano contado da data da assinatura do contrato.

16.2. Após o interregno de um ano, os preços iniciais poderão ser reajustados mediante a aplicação do montante acumulado dos 12 meses anteriores do IPCA/IBGE, exclusivamente para as obrigações iniciadas e concluídas após a ocorrência da anualidade.

16.3. Sob pena de preclusão, o direito ao reajuste deverá ser pleiteado pela CONTRATADA antes do advento da data-base referente ao reajuste subsequente, da assinatura de aditivo de prorrogação contratual ou do encerramento da vigência da ata.

16.4. DO RESTABELECIMENTO DO EQUILÍBRIO ECONÔMICO-FINANCEIRO

16.4.1. Nos termos do art. 124 da Lei federal nº 14.133, de 2021, poderá ser reestabelecido o equilíbrio econômico-financeiro da ata de registro de preços.

16.4.2. O prazo da Administração para resposta ao pedido de reequilíbrio econômico-financeiro será de 45 (quarenta e cinco) dias, podendo ser prorrogado por igual período.

17 - DO PRAZO E CONDIÇÕES PARA EXECUÇÃO DOS SERVIÇOS:

17.1 As condições de realização dos serviços estão dispostas no PROJETO BÁSICO, anexo II



ESTADO DO MARANHÃO
PREFEITURA MUNICIPAL DE JOSELÂNDIA
CNPJ : 06.376.974/0001-50

Rua Dr. Jose Falcão, N° 150, Centro, CEP 65.755-000, Joselândia – MA

do Edital.

17.2 o PRAZO máximo para execução dos serviços será de 90 (noventa) dias, conforme projeto básico

18 – DO ACOMPANHAMENTO E FISCALIZAÇÃO DO OBJETO:

18.1. A Fiscalização será de responsabilidade da Prefeitura Municipal de JOSELÂNDIA/MA, através de servidor designado para esse fim, a quem caberá realizar, entre outras atribuições:

18.2.1. Emitir mensalmente à CONTRATANTE ara conhecimento e encaminhamentos subsequentes, Relatório de Acompanhamento.

18.2.2. Atestar a(s) nota(s) fiscal (is) e vistar os demais documentos apresentados pela Contratada, bem como apor o “ATESTO”, quando julgá-los corretos.

18.2.3. A entrega dos bens comuns será acompanhada e fiscalizada por servidores do Órgão solicitante, os quais deverão atestar os documentos da despesa, quando comprovada a fiel e correta entrega para fins de pagamento;

18.2.4. A fiscalização de que trata este item não exclui nem reduz a responsabilidade da Contratada, inclusive perante terceiros, por qualquer irregularidade, ainda que resultante de imperfeições técnicas ou vícios redibitórios, e, na ocorrência desta, não implica em corresponsabilidade da Administração ou de seus agentes e prepostos.

18.2.5. O representante da Administração anotará em registro próprio todas as ocorrências relacionadas com a execução do contrato, indicando dia, mês e ano, bem como o nome dos funcionários eventualmente envolvidos, determinando o que for necessário à regularização das falhas ou defeitos observados e encaminhando os apontamentos à autoridade competente para as providências cabíveis.

18.6. Constituem as atividades do Fiscal de Contrato:

18.6.1. Fornecer todos os meios legais para o ideal desempenho das atividades contratadas;

18.6.2. Emitir relatório final de execução do contrato de sua responsabilidade;

18.6.3. Notificar a Contratada qualquer fato que gere o descumprimento das cláusulas contratuais;

18.6.4. Controlar a vigência dos contratos;

18.6.5. Acompanhar e controlar o estoque de produtos, principalmente quanto à quantidade e à qualidade do produto previsto no objeto do contrato administrativo.

18.6.6. Acompanhar e emitir Parecer Técnico sobre o cumprimento pela empresa das obrigações assumidas.

19 – ACEITAÇÃO DO OBJETO:

19.1. Executado o Contrato, o seu objeto será recebido pela Comissão de Recebimento de Materiais ou Fiscal de Contrato que terá a incumbência de, dentre outras atribuições, aferir a quantidade, qualidade e adequações dos materiais entregues.

18.2. O objeto será recebido provisoriamente, pelo responsável pelo seu acompanhamento e



ESTADO DO MARANHÃO
PREFEITURA MUNICIPAL DE JOSELÂNDIA
CNPJ : 06.376.974/0001-50

Rua Dr. Jose Falcão, N° 150, Centro, CEP 65.755-000, Joselândia – MA

fiscalização, para efeito de posterior verificação de sua conformidade com as especificações constantes no Anexo I.

18.3. O objeto poderá ser rejeitado, no todo ou em parte, quando em desacordo com as especificações técnicas constantes neste Termo de Referência, devendo ser imediatamente substituído, à custa da Contratada, sob pena de aplicação das penalidades previstas neste Edital.

18.4. Na hipótese de a verificação a que se refere o item anterior não sendo procedida dentro do prazo fixado, reputar-se-á como realizada, consumando-se o recebimento definitivo no dia do esgotamento do prazo.

18.5. O objeto desta licitação será fornecido, parceladamente, e somente mediante a apresentação de autorização, devidamente preenchida e expedida pela autoridade competente ou responsável por ele designado:

- a) Os bens deverão ser entregues conforme a ordem de compra, emitida pelo setor competente, de acordo com a Ordem de Serviços.
- b) A entrega dos bens licitados deverá ser efetuada de acordo com as disposições no Termo de Referência, proposta da contratada e edital e legislação pertinente ao objeto licitado.

19.6. Por ocasião da entrega, o contratado deverá colher comprovante de entrega dos bens contendo data, o nome, o cargo e a assinatura emitidos pela Administração responsável designado na respectiva ordem de compra e outras informações importantes do objeto pactuado.

19.7. A CONTRATADA comprometer-se-á a dar total garantia quanto a qualidade dos bens bem como, efetuar a substituição ou complementação de quantitativos imediatamente, e totalmente às suas expensas de qualquer bem entregue comprovadamente adulterado ou inutilizável.

19.8. Correrão por conta da CONTRATADA todas as despesas de transporte, tributos, encargos trabalhistas, e previdenciários, decorrentes do fornecimento dos bens, correndo a cargo da CONTRATANTE absolutamente os valores referentes aos bens/materiais/produtos do objeto aos preços Registrados na Ata de Registro de Preços.

19.9. Será designado pela Administração o Fiscal/Gestor do contrato que será responsável pelo acompanhamento e fiscalização da sua execução, anotando em registro próprio as ocorrências relacionadas com a execução do Objeto, determinando o que for necessário à regularização das faltas ou defeitos observados.

20 – DA SUBCONTRATAÇÃO:

20.1. Não será admitida a subcontratação do objeto licitatório.

21 – DA ALTERAÇÃO SUBJETIVA:

21.1. É admissível a fusão, cisão ou incorporação da contratada, desde que sejam observados



ESTADO DO MARANHÃO
PREFEITURA MUNICIPAL DE JOSELÂNDIA
CNPJ : 06.376.974/0001-50

Rua Dr. Jose Falcão, N° 150, Centro, CEP 65.755-000, Joselândia – MA

pela nova pessoa jurídica todos os requisitos de habilitação exigidos na licitação original; sejam mantidas as demais cláusulas e condições do contrato; não haja prejuízo à execução do objeto pactuado e haja a anuência expressa da Administração à continuidade do contrato.

22 – DAS OBRIGAÇÕES DA CONTRATADA:

21.1. Manter durante toda a execução do Contrato, em compatibilidade com as obrigações por ela assumidas, todas as condições de habilitação e qualificação exigidas no Edital e Anexo da CONCORRÊNCIA ELETRÔNICA a ser realizado pela PREFEITURA MUNICIPAL DE JOSELÂNDIA/MA.

21.2. Os bens comuns deverão ser entregues, em perfeitas condições de uso, dentro do prazo de validade, com todos os padrões de qualidade, na forma que determina a legislação e todos os Órgãos competentes, atendendo toda a legislação vigente, conforme Ordem de Serviços, emitida pelo setor competente do Órgão solicitante, devidamente certificados pelos Órgãos competentes.

21.3. Efetuar a entrega dos bens comuns obedecendo todos os índices de qualidade e padrão determinado pelos Órgãos competente, em perfeitas condições de uso, no prazo em estrita observância das especificações do Edital e da proposta, acompanhado da respectiva nota fiscal constando detalhadamente as indicações e outras informações pertinentes ao objeto licitado. Ficando ciente que o não cumprimento do prazo de execução estabelecido no Edital e no Termo de Referência, a Administração chamará o licitante melhor classificado no cadastro de reserva para fazer o fornecimento dos bens/materiais/produtos.

21.4. Responsabilizar-se pelos vícios e danos decorrentes dos bens/materiais/produtos, de acordo com os artigos 12, 13, 18 e 26, do Código de Defesa do Consumidor (Lei nº 8.078, de 1990);

21.5. O dever previsto no subitem anterior implica na obrigação de, a critério da Administração, substituir, reparar, corrigir, remover, ou reconstruir, às suas expensas, imediatamente, os bens/materiais/produtos não entregues na forma do Edital, Termo de Referência e Proposta da vencedora;

21.6. Atender prontamente a quaisquer exigências da Administração, inerentes ao objeto da presente licitação;

21.7. Comunicar à Administração, no prazo máximo de 24 (vinte e quatro) horas que antecede a data da entrega dos bens/materiais/produtos, os motivos que impossibilitem o cumprimento do prazo previsto, com a devida comprovação;

21.8. Não transferir a terceiros, por qualquer forma, nem mesmo parcialmente, as obrigações assumidas, nem subcontratar qualquer das prestações a que está obrigada, exceto nas condições autorizadas no Termo de Referência ou na minuta de contrato ou em legislação específica;

21.9. Não permitir a utilização de qualquer trabalho do menor de dezesesseis anos, exceto na condição de aprendiz para os maiores de quatorze anos; nem permitir a utilização do trabalho do menor de dezoito anos em trabalho noturno, perigoso ou insalubre;



ESTADO DO MARANHÃO
PREFEITURA MUNICIPAL DE JOSELÂNDIA
CNPJ : 06.376.974/0001-50

Rua Dr. Jose Falcão, N° 150, Centro, CEP 65.755-000, Joselândia – MA

21.10. Responsabilizarem-se pelas despesas dos tributos, encargos trabalhistas, previdenciários, fiscais, comerciais, taxas, fretes, seguros, deslocamento de pessoal, prestação de garantia e quaisquer outras que incidam ou venham a incidir na execução do contrato.

21.11. Em tudo agir, segundo as diretrizes e legislação específica, cumprindo rigorosamente a legislação fiscal e trabalhista.

21.12. Executar a entrega parcelada, no endereço indicado na Ordem de Compra, obedecendo todas as normas de segurança e normas dos demais Órgãos competentes, quanto a comercialização, transporte dos bens comuns em total conformidade com a legislação pertinente ao objeto licitado.

21.13. Assumir inteira responsabilidade pelos danos ou prejuízos causados ao CONTRATANTE ou a terceiros, decorrentes de dolo ou culpa na execução do objeto deste Contrato, diretamente por seu preposto e/ou empregado, não excluindo ou reduzindo essa responsabilidade à fiscalização ou acompanhamento feito pelo CONTRATANTE.

22 – DAS OBRIGAÇÕES DA CONTRATANTE:

22.1. Além das obrigações resultantes da observância da Lei nº 14.133/2021, são obrigações da Prefeitura Municipal de JOSELÂNDIA/MA:

22.2. Efetuar o registro do preço negociado e firmar a correspondente Ata de Registro de Preços, contrato individual, autorização de compras, empenho, conforme seja o caso;

22.3. Efetuar o pagamento ao detentor do preço, quando da sua contratação, os prazos e as condições estipuladas em Edital.

22.4. Promover por meio de servidor (es) especialmente designado, o acompanhamento e a fiscalização da Ata ou contrato sob os aspectos quantitativos e qualitativos, dando aceite observando o detalhamento contido neste Anexo I ou devolvendo para substituição, os que porventura não atenderem as descrições e especificações exigidas, sem ônus para a CONTRATANTE.

22.5. O recebimento do objeto solicitado deverá ser por meio da apresentação do formulário próprio (Ordem de Compra/OF), empenho, devidamente assinado por servidor responsável designado junto ao setor competente, como comprovação da efetiva execução do objeto.

22.6. Proporcionar à empresa contratada as facilidades necessárias a fim de que a adjudicatária/contratada possa prestar os serviços a contento;

22.7. Fornecer ao licitante todas as informações relacionadas com o objeto conforme descrições e especificações deste Anexo I;

22.8. Manifestar-se formalmente em todos os atos relativos à entrega do objeto, em especial, aplicação de sanções, alterações e revisões da mesma;

22.9. Aplicar as penalidades por descumprimento do pactuado na Ata de Registro de Preços e no contrato;



ESTADO DO MARANHÃO
PREFEITURA MUNICIPAL DE JOSELÂNDIA
CNPJ : 06.376.974/0001-50

Rua Dr. Jose Falcão, N° 150, Centro, CEP 65.755-000, Joselândia – MA

22.10. Promover o gerenciamento da Ata de Registro de Preços e o controle dos preços registrados, efetuando as necessárias atualizações.

22.11. Exigir o cumprimento de todas as obrigações assumidas pela CONTRATADA, de acordo com as cláusulas contratuais e os termos de sua proposta;

22.12. Aceitar ou recusar os motivos alegados pela CONTRATADA para figurar caso fortuito ou de força maior, dando, por escrito, razões de sua eventual aceitação ou recusa, no prazo máximo de 05 (cinco) dias consecutivos, a contar da data do recebimento dos documentos de comprovação;

22.13. Verificar as condições de habilitação da CONTRATADA conforme determina a lei, antes de efetuar o pagamento devido.

23 - DO PAGAMENTO

23.1 O pagamento mensal será feito em favor da empresa em até 30 (trinta) dias após o fornecimento por meio de depósito em conta corrente, através de Ordem Bancária após a apresentação da Nota Fiscal/Fatura, em que deverão ser discriminados os números das respectivas requisições.

23.2 Os pagamentos serão efetuados pela Secretaria Municipal de Administração, conforme solicitação e execução dos serviços.

24 – DO RESTABELECIMENTO DO EQUILÍBRIO ECONÔMICO-FINANCEIRO

24.1. Nos termos do art. 124 da Lei federal nº 14.133, de 2021, poderá ser reestabelecido o equilíbrio econômico-financeiro da ata de registro de preços.

24.2. O prazo da Administração para resposta ao pedido de reequilíbrio econômico-financeiro será de 45 (quarenta e cinco) dias, podendo ser prorrogado por igual período.

25 - DAS INFRAÇÕES ADMINISTRATIVAS E DAS SANÇÕES

25.1 O licitante ou o contratado será responsabilizado administrativamente, de acordo com o que estabelece o art. 155 da Lei Federal nº 14.133, de 01 de abril de 2021, pelas seguintes infrações:

25.1.1 dar causa à inexecução parcial do contrato ou ata de registro de preço;

25.1.2 dar causa à inexecução parcial do contrato ou ata de registro de preço que cause grave dano à Administração, ao funcionamento dos serviços públicos ou ao interesse coletivo;

25.1.3 dar causa à inexecução total do contrato ata de registro de preço;

25.1.4 deixar de entregar a documentação exigida para o certame;



ESTADO DO MARANHÃO
PREFEITURA MUNICIPAL DE JOSELÂNDIA
CNPJ : 06.376.974/0001-50

Rua Dr. Jose Falcão, N° 150, Centro, CEP 65.755-000, Joselândia – MA

25.1.5 não manter a proposta, salvo em decorrência de fato superveniente devidamente justificado;

25.1.6 não celebrar o contrato, ata de registro ou não entregar a documentação exigida para a contratação, quando convocado dentro do prazo de validade de sua proposta;

25.1.7 ensejar o retardamento da execução ou da entrega do objeto da licitação sem motivo justificado;

25.1.8 apresentar declaração ou documentação falsa exigida para o certame ou prestar declaração falsa durante a licitação ou a execução do contrato, ata de registro de preço;

25.1.9 fraudar a licitação ou praticar ato fraudulento na execução do contrato, ata de registro de preço;

25.1.10 comportar-se de modo inidôneo ou cometer fraude de qualquer natureza;

25.1.11 praticar atos ilícitos com vistas a frustrar os objetivos da licitação;

25.1.12 praticar ato lesivo previsto à administração pública nos termos do art. 5º da Lei nº 12.846, de 1º de agosto de 2013;

25.1.13 deixar de apresentar amostra quando solicitado;

25.2 Serão aplicadas ao responsável pelas infrações administrativas previstas nesta Lei as seguintes sanções:

25.2.1 advertência, que será aplicada quando não se justificar a imposição de penalidade mais grave;

25.2.2 multa a ser aplicada da seguinte forma:

25.2.2.1 Multa de Mora:

a) O atraso no prazo de execução das etapas previstas no Cronograma Físico-financeiro por até 90 (noventa) dias implicará multa de mora de 0,5% (zero vírgula cinco por cento) sobre o valor da obrigação inadimplida, por dia corrido de atraso.

b) Acima de 90 dias de atraso, será aplicada a multa de mora fixa de 10% (dez por cento) do valor da fase, etapa ou parcela do serviço.

c) A aplicação de multa de mora poderá, nos termos do instrument convocatório ou do contrato, ser concomitante com as multas por inexecução total ou parcial do contrato, ata de registro de preço ou com as outras sanções de que trata este artigo.

d) A Administração, considerando a conveniência e a oportunidade, poderá rescindir o contrato, ata de registro de preço ou anular a Nota de Empenho, em virtude de atraso superior a 90 (noventa) dias corridos.

25.2.2.2 Multa por inexecução total ou parcial do objeto contratado:



ESTADO DO MARANHÃO
PREFEITURA MUNICIPAL DE JOSELÂNDIA
CNPJ : 06.376.974/0001-50

Rua Dr. Jose Falcão, N° 150, Centro, CEP 65.755-000, Joselândia – MA

a) Poderá ser aplicada multa por inexecução parcial do ajuste no valor de 2% (dois por cento) do valor do Contrato e, quando for o caso pelo valor do Item não cumprido, caso a Contratada descumpra qualquer condição ajustada no contrato, ou da Nota de Empenho/Autorização Fornecimento/Ata de Registro de Preços.

b) Quando a Contratada der causa à rescisão, será aplicada a multa por inexecução total do ajuste de 20% (vinte por cento) do valor atualizado do contrato, sem prejuízo da multa de mora ou das demais sanções de que trata este artigo.

25.2.3 impedimento de licitar e contratar;

25.2.3.1 A sanção prevista neste sub item será aplicada ao responsável pelas infrações administrativas quando não se justificar a imposição de penalidade mais grave, e impedirá o responsável de licitar ou contratar no âmbito desta prefeitura, pelo prazo máximo de 3 (três) anos.

25.2.4 declaração de inidoneidade para licitar ou contratar.

25.2.4.1 A sanção prevista neste sub item que justifiquem a imposição de penalidade mais grave que a sanção referida no sub item 25.2.3, e impedirá o responsável de licitar ou contratar no âmbito da Administração Pública direta e indireta de todos os entes federativos do Brasil, pelo prazo mínimo de 3 (três) anos e máximo de 6 (seis) anos.

26 – DA REVOGAÇÃO E ANULAÇÃO:

26.1. A presente licitação poderá ser revogada por razões de interesse público decorrentes de fato supervenientes devidamente comprovados, pertinente e suficiente para justificar sua revogação, ser anulada por ilegalidade de ofício ou por provocação de terceiros, mediante parecer escrito devidamente fundamentado.

26.2. A anulação da presente licitação por motivo de ilegalidade não gera obrigação de indenizar.

26.3. No caso de revogação ou anulação da presente licitação fica assegurado o contraditório e ampla defesa.

27 – DO REGIME DE CONTRATAÇÃO:

27.1. Esta licitação será realizada na modalidade de CONCORRÊNCIA ELETRÔNICA para Registro de Preços, pois serviços são de necessidades dos Órgãos da Administração Municipal da PREFEITURA MUNICIPAL DE JOSELÂNDIA/MA, através da Secretaria Municipal de Administração, e, por isso, serão adquiridos de acordo com a necessidade desta de cada Órgão. Realizando-se os serviços pela Ata de Registro de Preços, a Prefeitura Municipal de JOSELÂNDIA/MA poderá dispor dos materiais/bens comuns e suas respectivas quantidades, quando necessário, não acumulando estoques e nem dando falta de materiais/bens comuns para manutenção.

27.2. Os detentores de preços registrados poderão celebrar os contratos que poderão advir deste procedimento, nas condições estabelecidas no ato convocatório, nos respectivos anexos



ESTADO DO MARANHÃO
PREFEITURA MUNICIPAL DE JOSELÂNDIA
CNPJ : 06.376.974/0001-50

Rua Dr. Jose Falcão, Nº 150, Centro, CEP 65.755-000, Joselândia – MA

e na Ata de Registro de Preços, ou ainda, instrumentos substituíveis, como, nota de empenho, ordem de compra, de acordo com a definição legal.

27.3. Quando da necessidade de contratação, deverá o ÓRGÃO GERENCIADOR ser consultado sobre a indicação do detentor de preços registrados dos quantitativos previstos, conforme extrato parcial devidamente publicado.

27.4. Após a liberação do pedido registrado por parte da equipe gerenciadora do SRP, o servidor responsável convocará o detentor de preço, através da Ordem de Compra devidamente acompanhada da Nota de Empenho.

27.5. O demandado detentor de preço registrado deverá imediatamente contado a partir do recebimento da nota de Empenho, comparecer junto ao setor específico para retirar do instrumento OC/OF ou equivalente a respectiva Nota de Empenho, na forma da legislação.

27.6. A contratação com os fornecedores registrados será formalizada pelo órgão interessado por intermédio de instrumento contratual, emissão de nota de empenho de despesa, autorização de compra ou outro instrumento hábil.

28 – DA DOTAÇÃO ORÇAMENTÁRIA:

24.1. Na licitação para registro de preços não é necessário indicar a dotação orçamentária, que somente será exigida para a formalização do contrato ou outro instrumento hábil.

24.2. A Dotação orçamentária será obrigatoriamente consignada nos contratos decorrentes do presente Registro de Preços conforme demanda.

24.3. A liberação e consequente Contrato Administrativo ou instrumento congênere ficarão adstritos a indicação de dotação orçamentária para a consequente despesa em conformidade com o planejamento realizado pela PREFEITURA MUNICIPAL DE JOSELÂNDIA/MA, depois de ouvido o órgão gerenciador para efeito de controle das quantidades licitadas e emissão das respectivas liberações, conforme seja cada caso;

29 – DA GARANTIA DOS BENS COMUNS:

29.1. Os bens comuns a serem fornecidos, deverão estar garantidos contra alteração, adulteração, no transporte e descarga no local de entrega, devendo o fornecedor substituir, por sua conta imediatamente, os que forem considerados inadequados ao consumo humano, recusados por defeitos ou apresentarem avarias que comprometam o seu uso regular e adequado uso humano.

29.3. Os bens comuns deverão ser entregues, transportados atendendo todas as normas prevista na legislação vigente em perfeitas condições de uso, devidamente certificados pelos Órgãos competentes.

30 - DA GARANTIA DE EXECUÇÃO

30.1 Não haverá exigência de garantia de execução para a presente contratação.



ESTADO DO MARANHÃO
PREFEITURA MUNICIPAL DE JOSELÂNDIA
CNPJ : 06.376.974/0001-50

Rua Dr. Jose Falcão, Nº 150, Centro, CEP 65.755-000, Joselândia – MA

31 - DA IMPUGNAÇÃO AO EDITAL E DO PEDIDO DE ESCLARECIMENTO

31.1 Qualquer pessoa é parte legítima para impugnar edital de licitação por irregularidade ou para solicitar esclarecimento sobre os seus termos, devendo encaminhar o pedido até 3 (três) dias úteis antes da data de abertura da sessão pública, exclusivamente por meio eletrônico, pelo site do Portal de Compras do Município de JOSELÂNDIA/MA no endereço: www.comprasjoselandiama.com.br

31.2 A Agente de Contratação responderá aos pedidos de esclarecimentos e/ou impugnação no prazo de até três dias úteis contado da data de recebimento do pedido, limitado ao último dia útil anterior à data da abertura do certame, e poderá requisitar subsídios formais aos responsáveis pela elaboração do edital de licitação e dos anexos.

31.3 Os pedidos de esclarecimento deverão ser enviados até o terceiro dia útil que anteceder a data fixada para a abertura da sessão pública exclusivamente via internet, na Plataforma do Portal de Compras do Município de JOSELÂNDIA/MA no endereço: www.comprasjoselandiama.com.br

31.4 As respostas às impugnações e aos esclarecimentos solicitados serão disponibilizadas no sistema eletrônico em até 3 (três) dias úteis, contados do recebimento do pedido, limitado ao último dia útil anterior à data da abertura do certame.

31.5 Caberá aa Agente de Contratação, auxiliado pelos responsaveis pela elaboração deste Edital e seus anexos, decidir sobre a impugnação no prazo de ate dois dias uteis contados da data de recebimento da impugnação.

31.5 Acolhida a impugnação, será definida e publicada nova data para a realização do certame.

31.6 As impugnações e pedidos de esclarecimentos não suspendem os prazos previstos no certame.

31.7 A concessão de efeito suspensivo a impugnação e medida excepcional e devera ser motivada pela Agente de Contratação, nos autos do processo de licitação.

31.8 As respostas aos pedidos de esclarecimentos serão divulgadas pelo sistema e vincularao os participantes e a administração.

31.9. As respostas às impugnações e aos esclarecimentos solicitados, bem como outros avisos de ordem geral, serão cadastradas no sítio www.comprasjoselandiama.com.br

31.10. Não serão conhecidas as impugnações apresentadas após o respectivo prazo legal ou, no caso de empresas, que estejam inscritas por representante não habilitado legalmente ou não identificado no processo para responder pela proponente.

31.11. A petição de impugnação apresentada por empresa deve ser firmada por sócio, pessoa designada para a administração da sociedade empresária, ou procurador, e vir acompanhada, conforme o caso, de estatuto ou contrato social e suas posteriores alterações, se houver, do ato de designação do administrador, ou de procuração pública ou particular (instrumento de mandato com poderes para impugnar o Edital).



ESTADO DO MARANHÃO
PREFEITURA MUNICIPAL DE JOSELÂNDIA
CNPJ : 06.376.974/0001-50

Rua Dr. Jose Falcão, N° 150, Centro, CEP 65.755-000, Joselândia – MA

32 - DA FRAUDE E DA CORRUPÇÃO

32.1 - Os licitantes e o contratado devem observar e fazer observar, por seus fornecedores e subcontratados, se admitida à subcontratação, o mais alto padrão de ética durante todo o processo de licitação, de contratação e de execução do objeto contratual.

32.2 - PARA OS PROPÓSITOS DESTA CLÁUSULA, DEFINEM-SE AS SEGUINTE PRÁTICAS:

I. **PRÁTICA CORRUPTA:** Oferecer, dar, receber ou solicitar, direta ou indiretamente, qualquer vantagem com o objetivo de influenciar a ação de servidor público no processo de licitação ou na execução do contrato;

II. **PRÁTICA FRAUDULENTA:** A falsificação ou omissão dos fatos, com o objetivo de influenciar o processo de licitação ou de execução do contrato;

III. **PRÁTICA CONCERTADA:** Esquematizar ou estabelecer um acordo entre dois ou mais licitantes, com ou sem o conhecimento de representantes ou prepostos do órgão licitador, visando estabelecer preços em níveis artificiais e não-competitivos;

IV. **PRÁTICA COERCITIVA:** Causar danos ou ameaçar causar dano, direta ou indiretamente, às pessoas ou sua propriedade, visando influenciar sua participação em um processo licitatório ou afetar a execução do contrato.

V. **PRÁTICA OBSTRUTIVA:** Destruir, falsificar, alterar ou ocultar provas em inspeções ou fazer declarações falsas aos representantes do organismo financeiro multilateral, com o objetivo de impedir materialmente a apuração de alegações de prática prevista acima; atos cuja intenção seja impedir materialmente o exercício do direito de o organismo financeiro multilateral promover inspeção.

33 - DAS DISPOSIÇÕES GERAIS

33.1 - Da sessão pública da CONCORRÊNCIA ELETRÔNICA divulgar-se-á Ata no sistema eletrônico.

33.2 - O desatendimento de exigências meramente formais que não comprometam a aferição da qualificação do licitante ou a compreensão do conteúdo de sua proposta não importará seu afastamento da licitação ou a invalidação do processo.

33.3 - A homologação do resultado desta licitação não implicará direito à contratação.

33.4 - As normas disciplinadoras da licitação serão sempre interpretadas em favor da ampliação da disputa entre os interessados, desde que não comprometam o interesse da Administração, o princípio da isonomia, a finalidade e a segurança da contratação.

33.5 - Os licitantes assumem todos os custos de preparação e apresentação de suas propostas e a Administração não será, em nenhum caso, responsável por esses custos, independentemente da condução ou do resultado do processo licitatório.



ESTADO DO MARANHÃO
PREFEITURA MUNICIPAL DE JOSELÂNDIA
CNPJ : 06.376.974/0001-50

Rua Dr. Jose Falcão, N° 150, Centro, CEP 65.755-000, Joselândia – MA

33.6 - Na contagem dos prazos estabelecidos neste Edital e seus Anexos só se iniciam e vencem os prazos em dias de expediente na Administração.

33.7 - O licitante é o responsável pela fidelidade e legitimidade das informações prestadas e dos documentos apresentados em qualquer fase da licitação.

33.8 - A falsidade de qualquer documento apresentado ou a inverdade das informações nele contidas implicará a imediata desclassificação do proponente que o tiver apresentado, ou, caso tenha sido o vencedor, a rescisão do contrato ou do documento equivalente, sem prejuízo das demais sanções cabíveis.

33.9 - A Prefeitura Municipal de JOSELÂNDIA/MA, poderá revogar esta CONCORRÊNCIA ELETRÔNICA por razões de interesse público decorrente de fato superveniente que constitua óbice manifesto e incontornável, ou anulá-lo por ilegalidade, de ofício ou por provocação de terceiros, salvo quando for viável a convalidação do ato ou do procedimento viciado, desde que observados os princípios da ampla defesa e contraditório:

a) A anulação da CONCORRÊNCIA ELETRÔNICA induz à extinção do contrato.

b) A anulação da licitação por motivo de ilegalidade não gera obrigação de indenizar.

33.10 - É facultado à Autoridade Superior, em qualquer fase desta CONCORRÊNCIA ELETRÔNICA, promover diligência destinada a esclarecer ou completar a instrução do processo, vedada a inclusão posterior de informação ou de documentos que deveriam ter sido apresentados para fins de classificação e habilitação.

33.11 Não havendo expediente ou ocorrendo qualquer fato superveniente que impeça a realização do certame na data marcada, a sessão será automaticamente transferida para o primeiro dia útil subsequente, no mesmo horário anteriormente estabelecido, desde que não haja comunicação em contrário, pela Agente de Contratação.

33.12 Todas as referências de tempo no Edital, no aviso e durante a sessão pública observarão o horário de Brasília - DF.

33.13 No julgamento das propostas e da habilitação, a Agente de Contratação poderá sanar erros ou falhas que não alterem a substância das propostas, dos documentos e sua validade jurídica, mediante despacho fundamentado, registrado em ata e acessível a todos, atribuindo-lhes validade e eficácia para fins de habilitação e classificação.

33.14 O desatendimento de exigências formais não essenciais não importará o afastamento do licitante, desde que seja possível o aproveitamento do ato, observados os princípios da isonomia e do interesse público.

33.15 Em caso de divergência entre disposições deste Edital e de seus anexos ou demais peças que compõem o processo, prevalecerá as deste Edital.

33.16. A Agente de Contratação poderá solicitar manifestação técnica da assessoria jurídica ou de outros setores do órgão ou da entidade, a fim de subsidiar sua decisão.



ESTADO DO MARANHÃO
PREFEITURA MUNICIPAL DE JOSELÂNDIA
CNPJ : 06.376.974/0001-50

Rua Dr. Jose Falcão, N° 150, Centro, CEP 65.755-000, Joselândia – MA

33.17. Na hipótese de o sistema eletrônico desconectar para a Agente de Contratação no decorrer da etapa de envio de lances da sessão pública e permanecer acessível aos licitantes, os lances continuarão sendo recebidos, sem prejuízo dos atos realizados.

33.18 Qualquer processamento de cópia referente ao processo os custos serão suportados pelo requerente, ficando facultado a CPL da PREFEITURA MUNICIPAL DE JOSELÂNDIA/MA, o atendimento do pedido, dentro do lapso temporal de até 05 (cinco) dias úteis, a fim de evitar transtornos nas atividades de rotina.

33.19. O **Órgão Gerenciador** e os **Órgãos Participantes** poderão adquirir até o limite permitido pela Lei nº 14.133/2021, de 01 de abril de 2021, Decreto Municipal nº 001/2024 e demais legislações aplicáveis e as condições do Edital

33.20. Todos os Órgãos da Administração Pública Municipal de JOSELÂNDIA/MA, poderão utilizar a Ata de Registro de Preços.

33.21. O licitante é o responsável pela fidelidade e legitimidade das informações prestadas e dos documentos apresentados em qualquer fase da licitação.

33.22. A falsidade de qualquer documento apresentado ou a inverdade das informações nele contidas implicará a imediata desclassificação do proponente que o tiver apresentado, ou, caso tenha sido o vencedor, a rescisão do contrato ou do documento equivalente, sem prejuízo das demais sanções cabíveis.

33.23. É facultado à autoridade superior, em qualquer fase desta CONCORRÊNCIA ELETRÔNICA, promover diligência destinada a esclarecer ou completar a instrução do processo, vedada a inclusão posterior de informação ou de documentos que deveriam ter sido apresentados para fins de classificação e habilitação.

33.24. Os casos omissos serão resolvidos de acordo com a Lei nº 14.133/2021, de 01 de abril de 2021, Decreto Municipal nº 001/2024 e demais legislações aplicáveis.

33.25 O edital está disponível para todos os interessados no Portal de Transparência do Município no endereço eletrônico: <https://www.joselandia.ma.gov.br/portal/index.php/transparencia>, no [Portal Nacional de Contratações Públicas - PNCP](#) através do endereço: <https://www.gov.br/pncp/pt-br> e também poderá ser obtido na sala da Comissão Permanente de Contratação, localizada no Prédio da Prefeitura Municipal à Praça do Mercado, s/n, centro, CEP: 65.755-000, Joselândia- MA, de 2ª a 6ª, das 08:00 às 12:00 horas, podendo ainda ser solicitado através do E-mail: cplpmjoselandia@gmail.com. Esclarecimento adicional no mesmo endereço e e-mail citados e provisoriamente no número +55 99 99174 2755.

34 – DOS ANEXOS - INTEGRAM ESTE EDITAL:

Integram este Edital, para todos os fins e efeitos, os seguintes anexos:

ANEXO I - Termo de Referência



ESTADO DO MARANHÃO
PREFEITURA MUNICIPAL DE JOSELÂNDIA
CNPJ : 06.376.974/0001-50

Rua Dr. Jose Falcão, Nº 150, Centro, CEP 65.755-000, Joselândia – MA

ANEXO II – Projeto Básico dos serviços

ANEXO III – Exigência de Documentos de HABILITAÇÃO

ANEXO IV – Declaração conjunta

ANEXO V - Declaração de Conhecimento e atendimento as Condições do Edital.

ANEXO VI - Minuta Carta de apresentação de proposta final

ANEXO VII - Modelo de declaração de Enquadramento no Regime de microempresa ou Empresa de Pequeno Porte.

ANEXO VIII - Minuta de Ata de Registro de Preços

ANEXO IX - Minuta de Termo de Contrato

ANEXO X – Caderno de Relavâncias

ANEXO XI – Modelo de declaração de conhecimento do local da obra

ANEXO XII - Modelo de declaração indicação de responsável técnico.

ANEXO XIII - Estudo Técnico Preliminar

JOSELÂNDIA/MA, 14 de março de 2024.

RODRIGO DA SILVA SANTOS
Secretario Mun. de Administração, Planejamento e Finanças



ESTADO DO MARANHÃO
PREFEITURA MUNICIPAL DE JOSELÂNDIA
CNPJ : 06.376.974/0001-50
Rua Dr. Jose Falcão, Nº 150, Centro, CEP 65.755-000, Joselândia – MA

CONCORRÊNCIA ELETRÔNICA Nº 003/2024 – SRP

ANEXO – I

TERMO DE REFERENCIA

1. APRESENTAÇÃO, OBJETO E ORGÃO PARTICIPANTE

1.1. O objeto da presente licitação é o registro de preços para a Contratação de empresa para a futura e eventual prestação de serviços de construção praças no Município, conforme condições, especificações e quantidades estabelecidas neste Termo de Referência.

1.2. ORGÃO PARTICIPANTE: Secretaria Municipal de Administração.

1.2. Não serão aceitas propostas que apresentarem cotação em quantidades inferiores àquelas indicadas neste Termo de Referência e PROJETO BÁSICO

1.3. A licitação será do tipo menor GLOBAL, facultando-se ao licitante a participação em quantos itens for de seu interesse.

1.4. O licitante deverá oferecer proposta para o quantitativo TOTAL.

1.5. O CONCORRÊNCIA ELETRÔNICA será do tipo menor preço GLOBAL, considerando o valor unitário do item, referente ao objeto especificado neste Termo de Referência;

2. DAS FORMAS E CRITÉRIOS DE SELEÇÃO DA PROPOSTA/FORNECEDOR

2.1. A licitação será realizada na modalidade CONCORRÊNCIA ELETRÔNICA, utilizando-se como critério de julgamento o “menor preço GLOBAL”.

2.2. Os critérios de habilitação dos fornecedores e de julgamento das propostas são aqueles definidos no edital do CONCORRÊNCIA ELETRÔNICA.

2.3. O regime de contratação será o de empreitada por preço global (inciso XXIX do art. 6º da Lei Federal nº 14.133/2021), com preço certo e total para cada item que compõe o projeto e especificações.

3 – DO ATENDIMENTO A LEI COMPLEMENTAR Nº 123/2006, ALTERADA PELA LEI COMPLEMENTAR Nº 147/2014, conforme o caso.

3.1 A participação nesta licitação está classificada como AMPLA DISPUTA a todos os interessados, legalmente autorizados a atuarem no ramo pertinente ao objeto desta licitação, que atendam a todas as exigências contidas neste Edital e que apresentem a documentação solicitada neste Edital.

4 - DESCRIÇÃO DA SOLUÇÃO E ESPECIFICAÇÃO DOS SERVIÇOS



ESTADO DO MARANHÃO
PREFEITURA MUNICIPAL DE JOSELÂNDIA
CNPJ : 06.376.974/0001-50

Rua Dr. Jose Falcão, N° 150, Centro, CEP 65.755-000, Joselândia – MA

4.1 A descrição da solução como um todo considerado o ciclo de vida do objeto e especificação dos serviços encontra-se pormenorizada em tópico específico dos Estudos Técnicos Preliminares

5. JUSTIFICATIVA DA CONTRATAÇÃO

5.1 A prestação de construção de praças públicas em diversas localidades na sede e zona rural do Município se justifica pela necessidade de oferecer espaços de convivência, lazer e qualidade de vida para a população. Além disso, as praças são importantes para promover a integração social, estimular a prática de atividades físicas e culturais, e contribuir para o embelezamento e valorização das áreas públicas.

5.2 A construção destas praças também irá beneficiar a saúde mental e física da comunidade, proporcionando locais seguros para as famílias se reunirem, crianças brincarem e idosos desfrutarem de momentos de tranquilidade. A presença de áreas verdes e equipamentos de recreação nas praças contribui para o bem-estar dos moradores, incentivando hábitos saudáveis e fortalecendo os laços comunitários.

5.3 Além disso, a melhoria da infraestrutura urbana por meio da construção de praças pode atrair investimentos para o município, gerar empregos na área da construção civil e impulsionar o turismo local. A valorização do espaço público através desses projetos demonstra o compromisso da gestão municipal com o desenvolvimento sustentável e o bem-estar da população de Joselândia.

5.4 Dessa forma, a Secretaria Municipal de Administração, Planejamento e Finanças de Joselândia busca, por meio deste termo de referência, viabilizar a construção de praças públicas como parte integrante de um plano abrangente de melhorias urbanas, que visa atender às demandas da comunidade e proporcionar benefícios duradouros para os cidadãos do município. Este projeto está alinhado com as diretrizes governamentais de promoção do bem-estar social e da qualidade de vida da população local.

5.5 Mais detalhes quando a fundamentação da presente contratação encontra-se pormenorizada em Tópico específico dos Estudos Técnicos Preliminares.

5.6. Justifica se a contratação por meio de Sistema de Registro de Preços pelas características dos bens e por não dispor de créditos orçamentários disponíveis no momento.

5.7. Justifica se tendo em vista as demandas ter previsões de execuções parceladas;

5.8. Justifica se por não ser possível definir exatamente o quantitativo a ser demandado pela Secretaria Municipal de Administração.

6. CLASSIFICAÇÃO DOS BENS COMUNS

6.1. O objeto desta contratação são de qualidade comum, não superior à cumprir as finalidades às quais se destinam, não se enquadrando como sendo de bem de luxo, nos termos do artigo 20 da Lei nº 14.133, de 2021.



ESTADO DO MARANHÃO
PREFEITURA MUNICIPAL DE JOSELÂNDIA
CNPJ : 06.376.974/0001-50

Rua Dr. Jose Falcão, Nº 150, Centro, CEP 65.755-000, Joselândia – MA

7 – OBRIGAÇÕES DA CONTRATANTE

7.1. São obrigações do Contratante:

7.2. Exigir o cumprimento de todas as obrigações assumidas pelo Contratado, de acordo com o contrato e seus anexos;

7.3. Receber o objeto no prazo e condições estabelecidas no Termo de Referência;

7.4. Notificar o Contratado, por escrito, sobre vícios, defeitos ou incorreções verificadas no objeto fornecido, para que seja por ele substituído, reparado ou corrigido, no total ou em parte, às suas expensas;

7.5. Acompanhar e fiscalizar a execução do contrato e o cumprimento das obrigações pelo Contratado;

7.6. Efetuar o pagamento ao Contratado do valor correspondente ao fornecimento do objeto, no prazo, forma e condições estabelecidos no presente Contrato e no Termo de Referência.

7.7. Aplicar ao Contratado as sanções previstas na lei e neste Contrato;

7.8. Cientificar o órgão de representação judicial da Advocacia-Geral da União para adoção das medidas cabíveis quando do descumprimento de obrigações pelo Contratado;

7.9. Explicitamente emitir decisão sobre todas as solicitações e reclamações relacionadas à execução do presente Contrato, ressalvados os requerimentos manifestamente impertinentes, meramente protelatórios ou de nenhum interesse para a boa execução do ajuste.

7.10. A Administração terá o prazo de 01 (um) mês, a contar da data do protocolo do requerimento para decidir, admitida a prorrogação motivada, por igual período.

7.11. Responder eventuais pedidos de reestabelecimento do equilíbrio econômico-financeiro feitos pelo contratado no prazo máximo de 01 (um) mês.

7.12. A Administração não responderá por quaisquer compromissos assumidos pelo Contratado com terceiros, ainda que vinculados à execução do contrato, bem como por qualquer dano causado a terceiros em decorrência de ato do Contratado, de seus empregados, prepostos ou subordinados.

8 – OBRIGAÇÕES DA CONTRATADA

8.1. O Contratado deve cumprir todas as obrigações constantes deste Contrato e em seus anexos, assumindo como exclusivamente seus os riscos e as despesas decorrentes da boa e perfeita execução do objeto, observando, ainda, as obrigações a seguir dispostas:

8.2. Responsabilizar-se pelos vícios e danos decorrentes do objeto, de acordo com o Código de Defesa do Consumidor (Lei nº 8.078, de 1990);



ESTADO DO MARANHÃO
PREFEITURA MUNICIPAL DE JOSELÂNDIA
CNPJ : 06.376.974/0001-50

Rua Dr. Jose Falcão, N° 150, Centro, CEP 65.755-000, Joselândia – MA

8.3. Comunicar ao contratante, no prazo máximo de 24 (vinte e quatro) horas que antecede a data da entrega, os motivos que impossibilitem o cumprimento do prazo previsto, com a devida comprovação;

8.4. Atender às determinações regulares emitidas pelo fiscal ou gestor do contrato ou autoridade superior (art. 137, II, da Lei n.º 14.133, de 2021) e prestar todo esclarecimento ou informação por eles solicitados;

8.5. Reparar, corrigir, remover, reconstruir ou substituir, às suas expensas, no total ou em parte, no prazo fixado pelo fiscal do contrato, os bens nos quais se verificarem vícios, defeitos ou incorreções resultantes da execução ou dos materiais empregados;

8.6. Responsabilizar-se pelos vícios e danos decorrentes da execução do objeto, bem como por todo e qualquer dano causado à Administração ou terceiros, não reduzindo essa responsabilidade a fiscalização ou o acompanhamento da execução contratual pelo contratante, que ficará autorizado a descontar dos pagamentos devidos ou da garantia, caso exigida, o valor correspondente aos danos sofridos;

8.7. Responsabilizar-se pelo cumprimento de todas as obrigações trabalhistas, previdenciárias, fiscais, comerciais e as demais previstas em legislação específica, cuja inadimplência não transfere a responsabilidade ao contratante e não poderá onerar o objeto do contrato;

8.8. Comunicar ao Fiscal do contrato, no prazo de 24 (vinte e quatro) horas, qualquer ocorrência anormal ou acidente que se verifique no local da execução do objeto contratual.

8.9. Paralisar, por determinação do contratante, qualquer atividade que não esteja sendo executada de acordo com a boa técnica ou que ponha em risco a segurança de pessoas ou bens de terceiros.

8.10. Manter durante toda a vigência do contrato, em compatibilidade com as obrigações assumidas, todas as condições exigidas para habilitação na licitação;

8.11. Cumprir, durante todo o período de execução do contrato, a reserva de cargos prevista em lei para pessoa com deficiência, para reabilitado da Previdência Social ou para aprendiz, bem como as reservas de cargos previstas na legislação (art. 116, da Lei n.º 14.133, de 2021);

8.12. Comprovar a reserva de cargos a que se refere a cláusula acima, no prazo fixado pelo fiscal do contrato, com a indicação dos empregados que preencheram as referidas vagas (art. 116, parágrafo único, da Lei n.º 14.133, de 2021);

8.13. Guardar sigilo sobre todas as informações obtidas em decorrência do cumprimento do contrato;

8.14. Arcar com o ônus decorrente de eventual equívoco no dimensionamento dos quantitativos de sua proposta, inclusive quanto aos custos variáveis decorrentes de fatores futuros e incertos, devendo complementá-los, caso o previsto inicialmente em sua proposta não seja satisfatório para o atendimento do objeto da contratação, exceto quando ocorrer algum dos eventos arrolados no art. 124, II, d, da Lei nº 14.133, de 2021.

8.15. Cumprir, além dos postulados legais vigentes de âmbito federal, estadual ou municipal,



ESTADO DO MARANHÃO
PREFEITURA MUNICIPAL DE JOSELÂNDIA
CNPJ : 06.376.974/0001-50

Rua Dr. Jose Falcão, Nº 150, Centro, CEP 65.755-000, Joselândia – MA

as normas de segurança do contratante;

9 – DA PROPOSTA E DO PREÇO

9.1. Os valores propostos deverão ser cotados em moeda corrente nacional e já incluídos todos os custos diretos e indiretos relativos ao Objeto do Edital, inclusive com as despesas de transporte, seguros, materiais, encargos sociais, trabalhistas, previdenciárias, securitárias ou outros decorrentes, ou que venham a ser desenvolvidos em razão do Edital, não cabendo à PREFEITURA MUNICIPAL DE JOSELÂNDIA/MA quaisquer custos adicionais.

9.2 Na proposta vencedora deverá estar da seguinte forma:

9.2.1 - Planilha Orçamentária;

9.2.2 - Composição dos Custos Unitários (CPU) - com indicação dos quantitativos e dos custos unitários, vedada a utilização de unidades genéricas ou indicadas como verba;

9.2.3 - Bonificações e Despesas Indiretas (BDI);

9.2.4 - Encargos Sociais (ES);

9.2.5 - Cronograma de físico-financeiro.

9.3 A proposta de preço deverá conter a discriminação detalhada dos serviços, conforme PROJETO BÁSICO.

10 – DOS CRITÉRIOS PARA PAGAMENTO

10.1 Recebida a Nota Fiscal ou documento de cobrança equivalente, correrá o prazo de até 10(dez) dias úteis para fins de liquidação, na forma da seção anterior, prorrogáveis por igual período.

10.2 Para fins de liquidação, o setor competente deverá verificar se a nota fiscal ou instrumento de cobrança equivalente apresentado expressa os elementos necessários e essenciais do documento, tais como:

- a) prazo de validade;
- b) a data da emissão;
- c) os dados do contrato e do órgão contratante;
- d) período respectivo de execução do contrato;
- e) valor a pagar; e
- f) eventual destaque do valor de retenções tributárias cabíveis.

10.3 Havendo erro na apresentação da nota fiscal ou instrumento de cobrança equivalente, ou circunstância que impeça a liquidação da despesa, esta ficará sobrestada até que o contratado providencie as medidas saneadoras, reiniciando-se o prazo após a comprovação da regularização da situação, sem ônus ao contratante.



ESTADO DO MARANHÃO
PREFEITURA MUNICIPAL DE JOSELÂNDIA
CNPJ : 06.376.974/0001-50

Rua Dr. Jose Falcão, N° 150, Centro, CEP 65.755-000, Joselândia – MA

10.4 A nota fiscal ou instrumento de cobrança equivalente deverá ser obrigatoriamente acompanhado da comprovação das certidões de regularidade junto à Receita Federal do Brasil/Previdência, Trabalhistas, FGTS, Estado (dívida ativa e tributos), Município (dívida ativa e tributos), nos termos do art. 68 da Lei nº 14.133, de 2021.

10.5 Constatando-se situação de irregularidade do contratado, será providenciada sua notificação, por escrito, para que, no prazo de 5 (cinco) dias úteis, regularize sua situação ou, no mesmo prazo, apresente sua defesa. O prazo poderá ser prorrogado uma vez, por igual período, a critério do contratante.

10.6 Não havendo regularização ou sendo a defesa considerada improcedente, o contratante deverá comunicar aos órgãos responsáveis pela fiscalização da regularidade fiscal quanto à inadimplência do contratado, bem como quanto à existência de pagamento a ser efetuado, para que sejam acionados os meios pertinentes e necessários para garantir o recebimento de seus créditos.

10.7 Persistindo a irregularidade, o contratante deverá adotar as medidas necessárias à rescisão contratual nos autos do processo administrativo correspondente, assegurada ao contratado a ampla defesa.

10.8 Havendo a efetiva execução do objeto, os pagamentos serão realizados normalmente, até que se decida pela rescisão do contrato, caso o contratado não regularize sua situação fiscal.

10.9 O pagamento será efetuado no prazo de até 30 (trinta) dias contados da finalização da liquidação da despesa, conforme item anterior.

10.10 O pagamento será realizado por meio de ordem bancária, para crédito em banco, agência e conta corrente indicados pelo contratado.

10.11 Será considerada data do pagamento o dia em que constar como emitida a ordem bancária para pagamento.

10.12 Quando do pagamento, será efetuada a retenção tributária prevista na legislação aplicável.

10.13 Independentemente do percentual de tributo inserido na planilha, quando houver, serão retidos na fonte, quando da realização do pagamento, os percentuais estabelecidos na legislação vigente.

10.14 O contratado regularmente optante pelo Simples Nacional, nos termos da Lei Complementar nº 123, de 2006, não sofrerá a retenção tributária quanto aos impostos e contribuições abrangidos por aquele regime. No entanto, o pagamento ficará condicionado à apresentação de comprovação, por meio de documento oficial, de que faz jus ao tratamento tributário favorecido previsto na referida Lei Complementar.

11. AQUISIÇÕES DO OBJETO

11.1. A Solicitação do objeto ocorrerá por meio de “ORDEM DE SERVIÇOS”, a ser assinada pelo Ordenador de Despesas/Secretario Municipal da CONTRATANTE, contendo as informações dos itens, quantidades, preços unitários e totais.



ESTADO DO MARANHÃO
PREFEITURA MUNICIPAL DE JOSELÂNDIA
CNPJ : 06.376.974/0001-50

Rua Dr. Jose Falcão, N° 150, Centro, CEP 65.755-000, Joselândia – MA

12 - CONDIÇÕES DE REALIZAÇÃO DOS SERVIÇOS

12.1 As condições de realização dos serviços estão dispostas no PROJETO BÁSICO, anexo II do Edital.

13 – GESTÃO DO CONTRATO

13.1 O contrato deverá ser executado fielmente pelas partes, de acordo com as cláusulas avençadas e as normas da Lei nº 14.133, de 2021, e cada parte responderá pelas consequências de sua inexecução total ou parcial.

13.2 Em caso de impedimento, ordem de paralisação ou suspensão do contrato, o cronograma de execução será prorrogado automaticamente pelo tempo correspondente, anotadas tais circunstâncias mediante simples apostila.

13.3 As comunicações entre o órgão ou entidade e a contratada devem ser realizadas por escrito sempre que o ato exigir tal formalidade, admitindo-se o uso de mensagem eletrônica para esse fim, conforme endereço eletrônico informado pela contratada na sua proposta comercial.

13.4 O órgão ou entidade poderá convocar representante da empresa para adoção de providências que devam ser cumpridas de imediato.

13.5 Após a assinatura do contrato ou instrumento equivalente, o órgão ou entidade poderá convocar o representante da empresa contratada para reunião inicial para apresentação do plano de fiscalização, que conterá informações acerca das obrigações contratuais, dos mecanismos de fiscalização, das estratégias para execução do objeto, do plano complementar de execução da contratada, quando houver, do método de aferição dos resultados e das sanções aplicáveis, dentre outros.

FISCALIZAÇÃO

13.6 A execução do contrato deverá ser acompanhada e fiscalizada pelo(s) fiscal(is) do contrato, ou pelos respectivos substitutos (Lei nº 14.133, de 2021, art. 117, caput).

FISCALIZAÇÃO TÉCNICA

13.7 O fiscal técnico do contrato acompanhará a execução do contrato, para que sejam cumpridas todas as condições estabelecidas no contrato, de modo a assegurar os melhores resultados para a Administração.

13.8 O fiscal técnico do contrato anotará no histórico de gerenciamento do contrato todas as ocorrências relacionadas à execução do contrato, com a descrição do que for necessário para a regularização das faltas ou dos defeitos observados. (art. 117, §1º da Lei nº 14.133, de 2021).

13.9 Identificada qualquer inexistência ou irregularidade, o fiscal técnico do contrato emitirá notificações para a correção da execução do contrato, determinando prazo para a correção.



ESTADO DO MARANHÃO
PREFEITURA MUNICIPAL DE JOSELÂNDIA
CNPJ : 06.376.974/0001-50

Rua Dr. Jose Falcão, N° 150, Centro, CEP 65.755-000, Joselândia – MA

13.10 O fiscal técnico do contrato informará ao gestor do contrato, em tempo hábil, a situação que demandar decisão ou adoção de medidas que ultrapassem sua competência, para que adote as medidas necessárias e saneadoras, se for o caso.

13.11 No caso de ocorrências que possam inviabilizar a execução do contrato nas datas aprazadas, o fiscal técnico do contrato comunicará o fato imediatamente ao gestor do contrato.

13.12 O fiscal técnico do contrato comunicará ao gestor do contrato, em tempo hábil, o término do contrato sob sua responsabilidade, com vistas à renovação tempestiva ou à prorrogação contratual.

FISCALIZAÇÃO ADMINISTRATIVA

13.13 O fiscal administrativo do contrato verificará a manutenção das condições de habilitação da contratada, acompanhará o empenho, o pagamento, as garantias, as glosas e a formalização de apostilamento e termos aditivos, solicitando quaisquer documentos comprobatórios pertinentes, caso necessário.

13.14 Caso ocorra descumprimento das obrigações contratuais, o fiscal administrativo do contrato atuará tempestivamente na solução do problema, reportando ao gestor do contrato para que tome as providências cabíveis, quando ultrapassar a sua competência;

GESTOR DO CONTRATO

13.15 O gestor do contrato coordenará a atualização do processo de acompanhamento e fiscalização do contrato contendo todos os registros formais da execução no histórico de gerenciamento do contrato, a exemplo da ordem de serviço, do registro de ocorrências, das alterações e das prorrogações contratuais, elaborando relatório com vistas à verificação da necessidade de adequações do contrato para fins de atendimento da finalidade da administração.

13.16 O gestor do contrato acompanhará os registros realizados pelos fiscais do contrato, de todas as ocorrências relacionadas à execução do contrato e as medidas adotadas, informando, se for o caso, à autoridade superior àquelas que ultrapassarem a sua competência.

13.17 O gestor do contrato acompanhará a manutenção das condições de habilitação da contratada, para fins de empenho de despesa e pagamento, e anotará os problemas que obstem o fluxo normal da liquidação e do pagamento da despesa no relatório de riscos eventuais.

13.18 O gestor do contrato emitirá documento comprobatório da avaliação realizada pelos fiscais técnico, administrativo e setorial quanto ao cumprimento de obrigações assumidas pelo contratado, com menção ao seu desempenho na execução contratual, baseado nos indicadores objetivamente definidos e aferidos, e a eventuais penalidades aplicadas, devendo constar do cadastro de atesto de cumprimento de obrigações.

13.19 O gestor do contrato tomará providências para a formalização de processo administrativo de responsabilização para fins de aplicação de sanções, a ser conduzido pela comissão de que trata o art. 158 da Lei nº 14.133, de 2021, ou pelo agente ou pelo setor com competência para tal, conforme o caso.



ESTADO DO MARANHÃO
PREFEITURA MUNICIPAL DE JOSELÂNDIA
CNPJ : 06.376.974/0001-50

Rua Dr. Jose Falcão, N° 150, Centro, CEP 65.755-000, Joselândia – MA

13.20 O gestor do contrato deverá elaborar relatório final com informações sobre a consecução dos objetivos que tenham justificado a contratação e eventuais condutas a serem adotadas para o aprimoramento das atividades da Administração.

13.21 O gestor do contrato deverá enviar a documentação pertinente ao setor de contratos para a formalização dos procedimentos de liquidação e pagamento, no valor dimensionado pela fiscalização e gestão nos termos do contrato.

14 - DO VIGÊNCIA DO CONTRATO

14.1. O contrato a ser firmado com a empresa vencedora do certame terá a sua vigência a partir da data de sua assinatura, limitando-se os serviços em 150 (cento e cinquenta) dias, na forma do artigo 105 da Lei nº 14.133, de 2021.

15 - DAS INFRAÇÕES ADMINISTRATIVAS E DAS SANÇÕES

15.1 O licitante ou o contratado será responsabilizado administrativamente, de acordo com o que estabelece o art. 155 da Lei Federal nº 14.133, de 01 de abril de 2021, pelas seguintes infrações:

15.1.1 dar causa à inexecução parcial do contrato ou ata de registro de preço;

15.1.2 dar causa à inexecução parcial do contrato ou ata de registro de preço que cause grave dano à Administração, ao funcionamento dos serviços públicos ou ao interesse coletivo;

15.1.3 dar causa à inexecução total do contrato ata de registro de preço;

15.1.4 deixar de entregar a documentação exigida para o certame;

15.1.5 não manter a proposta, salvo em decorrência de fato superveniente devidamente justificado;

15.1.6 não celebrar o contrato, ata de registro ou não entregar a documentação exigida para a contratação, quando convocado dentro do prazo de validade de sua proposta;

15.1.7 ensejar o retardamento da execução ou da entrega do objeto da licitação sem motivo justificado;

15.1.8 apresentar declaração ou documentação falsa exigida para o certame ou prestar declaração falsa durante a licitação ou a execução do contrato, ata de registro de preço;

15.1.9 fraudar a licitação ou praticar ato fraudulento na execução do contrato, ata de registro de preço;

15.1.10 comportar-se de modo inidôneo ou cometer fraude de qualquer natureza;

15.1.11 praticar atos ilícitos com vistas a frustrar os objetivos da licitação;

15.1.12 praticar ato lesivo previsto à administração pública nos termos do art. 5º da Lei nº



ESTADO DO MARANHÃO
PREFEITURA MUNICIPAL DE JOSELÂNDIA
CNPJ : 06.376.974/0001-50

Rua Dr. Jose Falcão, N° 150, Centro, CEP 65.755-000, Joselândia – MA

12.846, de 1º de agosto de 2013;

15.1.13 deixar de apresentar amostra quando solicitado;

15.2 Serão aplicadas ao responsável pelas infrações administrativas previstas nesta Lei as seguintes sanções:

15.2.1 advertência, que será aplicada quando não se justificar a imposição de penalidade mais grave;

15.2.2 multa a ser aplicada da seguinte forma:

15.2.2.1 Multa de Mora:

a) O atraso no prazo de execução das etapas previstas no Cronograma Físico-financeiro por até 90 (noventa) dias implicará multa de mora de 0,5% (zero vírgula cinco por cento) sobre o valor da obrigação inadimplida, por dia corrido de atraso.

b) Acima de 90 dias de atraso, será aplicada a multa de mora fixa de 10% (dez por cento) do valor da fase, etapa ou parcela do serviço.

c) A aplicação de multa de mora poderá, nos termos do instrument convocatório ou do contrato, ser concomitante com as multas por inexecução total ou parcial do contrato, ata de registro de preço ou com as outras sanções de que trata este artigo.

d) A Administração, considerando a conveniência e a oportunidade, poderá rescindir o contrato, ata de registro de preço ou anular a Nota de Empenho, em virtude de atraso superior a 90 (noventa) dias corridos.

15.2.2.2 Multa por inexecução total ou parcial do objeto contratado:

a) Poderá ser aplicada multa por inexecução parcial do ajuste no valor de 2% (dois por cento) do valor do Contrato e, quando for o caso pelo valor do Item não cumprido, caso a Contratada descumpra qualquer condição ajustada no contrato, ou da Nota de Empenho/Autorização Fornecimento/Ata de Registro de Preços.

b) Quando a Contratada der causa à rescisão, será aplicada a multa por inexecução total do ajuste de 20% (vinte por cento) do valor atualizado do contrato, sem prejuízo da multa de mora ou das demais sanções de que trata este artigo.

15.2.3 impedimento de licitar e contratar;

15.2.3.1 A sanção prevista neste sub item será aplicada ao responsável pelas infrações administrativas quando não se justificar a imposição de penalidade mais grave, e impedirá o responsável de licitar ou contratar no âmbito desta prefeitura, pelo prazo máximo de 3 (três) anos.

15.2.4 declaração de inidoneidade para licitar ou contratar.

15.2.4.1 A sanção prevista neste sub item que justifiquem a imposição de penalidade mais



ESTADO DO MARANHÃO
PREFEITURA MUNICIPAL DE JOSELÂNDIA
CNPJ : 06.376.974/0001-50

Rua Dr. Jose Falcão, Nº 150, Centro, CEP 65.755-000, Joselândia – MA

grave que a sanção referida no sub item 15.2.3, e impedirá o responsável de licitar ou contratar no âmbito da Administração Pública direta e indireta de todos os entes federativos do Brasil, pelo prazo mínimo de 3 (três) anos e máximo de 6 (seis) anos.

15.3. As multas porventura aplicadas serão descontadas dos pagamentos devidos pela Prefeitura Municipal de JOSELÂNDIA/MA ou cobradas diretamente da empresa penalizada, amigável ou judicialmente, e poderão ser aplicadas cumulativamente às demais sanções.

15.4. A Empresa penalizada terá o direito de defesa que deverá ser exercido em até 05(cinco) dias úteis a contar da sua notificação da penalidade, podendo ocorrer a juntada de documentos e serem arroladas até 03 (três) testemunhas.

15.5. Serão considerados injustificados os atrasos não comunicados tempestivamente e indevidamente fundamentados, e a aceitação da justificativa ficará a critério da Prefeitura Municipal de JOSELÂNDIA/MA que deverá examinar a legalidade da conduta da empresa.

15.6. Comprovado impedimento ou reconhecida força maior, devidamente justificado e aceito pela Prefeitura Municipal de JOSELÂNDIA/MA, conforme procedimento esboçado no subitem anterior, a CONTIRATADA ficará isenta das penalidades mencionadas nos subitens anteriores.

16 – DA DOTAÇÃO ORÇAMENTÁRIA:

16.1. Na licitação para registro de preços não é necessário indicar a dotação orçamentária, que somente será exigida para a formalização do contrato ou outro instrumento hábil. Redação dada pelo Decreto Federal nº 7.892, de 23 de janeiro de 2013, em seu artigo 7º, §2º.

16.2. A Dotação orçamentária será obrigatoriamente consignada nos contratos decorrentes do presente Registro de Preços conforme demanda.

16.3. A liberação e consequente Contrato Administrativo ou instrumento congênere ficarão adstritos a indicação de dotação orçamentária para a consequente despesa em conformidade com o planejamento realizado pela PREFEITURA MUNICIPAL DE JOSELÂNDIA/MA, depois de ouvido o órgão gerenciador para efeito de controle das quantidades licitadas e emissão das respectivas liberações, conforme seja cada caso;

17 - DA FORMALIZAÇÃO DA ATA DE REGISTRO DE PREÇOS

17.1 Homologado o resultado da licitação, terá o adjudicatário o prazo de 05 (cinco) dias, contados a partir da data de sua convocação, para assinar a Ata de Registro de Preços, cujo prazo de validade encontra-se nela fixado, sob pena de decair do direito a contratação, sem prejuízo das sanções previstas neste Edital.

17.2 O prazo estabelecido no subitem anterior para assinatura da Ata de Registro de Preços poderá ser prorrogado uma única vez, por igual período, quando solicitado pelo(s) licitante(s) vencedor(s), durante o seu transcurso, e desde que devidamente aceito.

17.3 Alternativamente a Licitante a ata de registro de preço poderá ser assinado na forma digital (eletrônica), de acordo com os critérios estabelecidos pela administração, admitida sua assinatura por outros meios legais, podendo ser solicitado pela empresa através do e-mail da



ESTADO DO MARANHÃO
PREFEITURA MUNICIPAL DE JOSELÂNDIA
CNPJ : 06.376.974/0001-50

Rua Dr. Jose Falcão, N° 150, Centro, CEP 65.755-000, Joselândia – MA

CPL, devendo assinar e devolver no e-mail, sendo aceito apenas assinatura electronica.

17.4 Serão formalizadas tantas Atas de Registro de Preços quanto necessarias para o registro de todos os itens constantes no Termo de Referenda, com a indicação do licitante vencedor, a descrição do(s) item(ns), as respectivas quantidades, preços registrados e demais condições.

17.5 Será incluído na ata, sob a forma de anexo, o registro dos licitantes que aceitarem cotar os bens ou serviços com preços iguais aos do licitante vencedor na sequência da classificação do certame, excluído o percentual referente a margem de preferencia;

17.6. A Ata de Registro de Preços terá vigência de 12 (doze) meses, com início a contar da data de sua assinatura, podendo ser prorrogada por mais 12 (doze) meses, com base no art. 84 da Lei Federal nº 14.133/2021;

17.7. Durante a vigência da Ata de Registro de Preços a Prefeitura Municipal de JOSELÂNDIA/MA, não se obriga a firmar contratações para fornecimento do objeto nela contido, sendo-lhe facultada a realização de licitação específica para a aquisição pretendida, assegurando-se ao beneficiário do registro a preferência de fornecimento em igualdade de condições, podendo ser prorrogada pelo prazo suficiente para realizar licitação substituta, desde que preservado o mesmo valor e condições vantajosas.

17.8 A contratação com o fornecedor registrado na ata será formalizada pelo órgão por intermédio de instrumento contratual, emissão de nota de empenho de despesa, autorização de compra ou outro instrumento hábil, conforme o art. 95 da Lei nº 14.133, de 2021.

17.9 O instrumento contratual de que trata o item 17.8 deverá ser assinado no prazo de validade da ata de registro de preços.

17.10. A existência de preços registrados implicará compromisso de fornecimento nas condições estabelecidas, mas não obrigará a Administração a contratar, facultada a realização de licitação específica para a aquisição pretendida, desde que devidamente justificada.

18 ALTERAÇÃO OU ATUALIZAÇÃO DOS PREÇOS REGISTRADOS

18.1. Os preços registrados poderão ser alterados ou atualizados em decorrência de eventual redução dos preços praticados no mercado ou de fato que eleve o custo dos bens, das obras ou dos serviços registrados, nas seguintes situações:

18.1.1. Em caso de força maior, caso fortuito ou fato do príncipe ou em decorrência de fatos imprevisíveis ou previsíveis de consequências incalculáveis, que inviabilizem a execução da ata tal como pactuada, nos termos da alínea “d” do inciso II do caput do art. 124 da Lei nº 14.133, de 2021;

18.1.2. Em caso de criação, alteração ou extinção de quaisquer tributos ou encargos legais ou a superveniência de disposições legais, com comprovada repercussão sobre os preços registrados;

19 - NEGOCIAÇÃO DE PREÇOS REGISTRADOS

19.1. Na hipótese de o preço registrado tornar-se superior ao preço praticado no mercado por



ESTADO DO MARANHÃO
PREFEITURA MUNICIPAL DE JOSELÂNDIA
CNPJ : 06.376.974/0001-50

Rua Dr. Jose Falcão, N° 150, Centro, CEP 65.755-000, Joselândia – MA

motive superveniente, o órgão ou entidade gerenciadora convocará o fornecedor para negociar a redução do preço registrado.

19.1.1. Caso não aceite reduzir seu preço aos valores praticados pelo mercado, o fornecedor será liberado do compromisso assumido quanto ao item registrado, sem aplicação de penalidades administrativas.

19.1.2. Na hipótese prevista no item anterior, o gerenciador convocará os fornecedores do cadastro de reserva, na ordem de classificação, para verificar se aceitam reduzir seus preços aos valores de mercado e não convocará os licitantes ou fornecedores que tiveram seu registro cancelado.

19.1.3. Se não obtiver êxito nas negociações, o órgão ou entidade gerenciadora procederá ao cancelamento da ata de registro de preços, adotando as medidas cabíveis para obtenção de contratação mais vantajosa.

19.2. Na hipótese de o preço de mercado tornar-se superior ao preço registrado e o fornecedor não poder cumprir as obrigações estabelecidas na ata, será facultado ao fornecedor requerer ao gerenciador a alteração do preço registrado, mediante comprovação de fato superveniente que supostamente o impossibilite de cumprir o compromisso.

19.2.1. Neste caso, o fornecedor encaminhará, juntamente com o pedido de alteração, a documentação comprobatória e a planilha de custos, quando for o caso, que demonstre a inviabilidade do preço registrado em relação às condições inicialmente pactuadas.

19.2.2. Na hipótese de não comprovação da existência de fato superveniente que inviabilize o preço registrado, o pedido será indeferido pelo órgão ou entidade gerenciadora e o fornecedor deverá cumprir as obrigações estabelecidas na ata, sob pena de cancelamento do seu registro, sem prejuízo das sanções previstas na Lei nº 14.133, de 2021, e na legislação aplicável.

19.2.3. Na hipótese de cancelamento do registro do fornecedor, nos termos do item anterior, o gerenciador convocará os fornecedores do cadastro de reserva, na ordem de classificação, para verificar se aceitam manter seus preços registrados.

19.2.4. Se não obtiver êxito nas negociações, o órgão ou entidade gerenciadora procederá ao cancelamento da ata de registro de preços e adotará as medidas cabíveis para a obtenção da contratação mais vantajosa.

19.2.5. Na hipótese de comprovação da majoração do preço de mercado que inviabilize o preço registrado, conforme previsto no item 19.2 e no item 19.2.1, o órgão ou entidade gerenciadora atualizará o preço registrado, de acordo com a realidade dos valores praticados pelo mercado.

20 – DA FORMAÇÃO DO CADASTRO DE RESERVA:

20.1. Após o encerramento da etapa competitiva, os licitantes poderão reduzir seus preços ao valor da proposta do licitante mais bem classificado.

20.2. A apresentação de novas propostas na forma deste item não prejudicará o resultado do certame em relação ao licitante melhor classificado.



ESTADO DO MARANHÃO
PREFEITURA MUNICIPAL DE JOSELÂNDIA
CNPJ : 06.376.974/0001-50

Rua Dr. Jose Falcão, Nº 150, Centro, CEP 65.755-000, Joselândia – MA

20.3. Havendo um ou mais licitantes que aceitem cotar suas propostas em valor igual ao do licitante vencedor, estes serão classificados segundo a ordem da última proposta individual apresentada durante a fase competitiva.

20.4. Esta ordem de classificação dos licitantes registrados deverá ser respeitada nas contratações e somente será utilizada acaso o melhor colocado no certame não assine a ata ou tenha seu registro cancelado.

21 – DAS CONDIÇÕES PARA ADESÃO A ATA DE REGISTRO DE PREÇOS:

21.1. Caberá ao fornecedor beneficiário da ata de registro de preços, observadas as condições nela estabelecidas, optar pela aceitação ou não do fornecimento decorrente de adesão, desde que não prejudique as obrigações presentes e futuras decorrentes da ata, assumidas com o órgão gerenciador e órgãos participantes.

21.1.2. Os Órgãos não Participantes da licitação poderão aderir ao SISTEMA DE REGISTRO DE PREÇOS – SRP de JOSELÂNDIA/MA, desde que devidamente autorizados pela maior autoridade administrativa da PREFEITURA MUNICIPAL DE JOSELÂNDIA/MA.

21.2. As aquisições ou as contratações adicionais não poderão exceder, por órgão ou entidade, a 50% (cinquenta por cento) dos quantitativos dos itens do instrumento convocatório e registrados na ata de registro de preços para o órgão gerenciador e para os órgãos participantes.

21.3. O quantitativo decorrente das adesões à ata de registro de preços não poderá exceder, na totalidade, ao dobro do quantitativo de cada item registrado na Ata de Registro de Preços para o órgão gerenciador e para os órgãos participantes, independente do número de órgãos não participantes que aderirem.

21.4. Compete ao órgão não participante os atos relativos à cobrança do cumprimento pelo fornecedor das obrigações contratualmente assumidas e a aplicação, observada a ampla defesa e o contraditório, de eventuais penalidades decorrentes do descumprimento de cláusulas contratuais, em relação às suas próprias contratações, informando as ocorrências a PREFEITURA MUNICIPAL DE JOSELÂNDIA-MA.

21.5. Após a autorização do órgão gerenciador, o órgão não participante deverá efetivar a aquisição ou contratação solicitada em até noventa dias, observado o prazo de vigência da ata.

22 – DO REGISTRO ADICIONAL DE PREÇOS:

22.1. Após o encerramento da etapa competitiva, os licitantes poderão reduzir seus preços ao valor da proposta do licitante vencedor;

22.2. Para registro adicional de preços dos demais licitantes será exigido a análise das documentações de habilitação;

22.3. A apresentação de novas propostas não prejudicará o resultado do certame em relação ao licitante vencedor;



ESTADO DO MARANHÃO
PREFEITURA MUNICIPAL DE JOSELÂNDIA
CNPJ : 06.376.974/0001-50

Rua Dr. Jose Falcão, N° 150, Centro, CEP 65.755-000, Joselândia – MA

22.4. Além do preço do 1º (primeiro) colocado, serão registrados preços de outros fornecedores, desde que as ofertas sejam em valores iguais ao do licitante vencedor;

22.5. O registro a que se refere o item 25.4, tem por objetivo o cadastro de reserva, no caso de exclusão do primeiro colocado da Ata de Registro de Preços

23- CANCELAMENTO DO REGISTRO DO LICITANTE VENCEDOR E DOS PREÇOS REGISTRADOS

23.1. O registro do fornecedor será cancelado pelo gerenciador, quando o fornecedor:

23.1.1. Descumprir as condições da ata de registro de preços, sem motivo justificado;

23.1.2. Não retirar a nota de empenho, ou instrumento equivalente, no prazo estabelecido pela Administração sem justificativa razoável;

23.1.3. Não aceitar manter seu preço registrado, na hipótese prevista no artigo 27, § 2º, do Decreto nº 11.462, de 2023; ou 24.1.4. Sofrer sanção prevista nos incisos III ou IV do caput do art. 156 da Lei nº 14.133, de 2021.

23.1.4.1 Na hipótese de aplicação de sanção prevista nos incisos III ou IV do caput do art. 156 da Lei nº 14.133, de 2021, caso a penalidade aplicada ao fornecedor não ultrapasse o prazo de vigência da ata de registro de preços, poderá o órgão ou a entidade gerenciadora, mediante decisão fundamentada, decidir pela manutenção do registro de preços, vedadas contratações derivadas da ata enquanto perdurarem os efeitos da sanção.

23.2. O cancelamento de registros nas hipóteses previstas no item 24.1 será formalizado por despacho do órgão ou da entidade gerenciadora, garantidos os princípios do contraditório e da ampla defesa.

23.3. Na hipótese de cancelamento do registro do fornecedor, o órgão ou a entidade gerenciadora poderá convocar os licitantes que compõem o cadastro de reserva, observada a ordem de classificação.

24. VIGENCIA DA ATA DE REGISTRO DE PREÇOS

24.1 A validade da Ata de Registro de Preços será de 1 (um) ano, contado a partir da sua assinatura, podendo ser prorrogada por igual período, mediante a anuência do fornecedor, desde que comprovado o preço vantajoso.

25. DO ALINHAMENTO COM O PLANEJAMENTO DA ORGANIZAÇÃO

25.1 A presente contratação não está prevista no Plano de Contratações Anual referente ao exercício de 2024.



ESTADO DO MARANHÃO
PREFEITURA MUNICIPAL DE JOSELÂNDIA
CNPJ : 06.376.974/0001-50

Rua Dr. Jose Falcão, N° 150, Centro, CEP 65.755-000, Joselândia – MA

26 - ESTIMATIVA DE PREÇOS E PREÇOS REFERENCIAIS.

26.1 O custo estimado da total desta contratação é de R\$ 2.169.614,16 (dois milhões, cento e sessenta e nove mil, seiscentos e quatorze reais e dezesseis centavos).

27 – PRAZO DE EXECUÇÃO DOS SERVIÇOS.

27.1 O prazo para execução dos serviços será de 90 (noventa) dias por Praça, conforme a necessidade dos serviços, tendo o contrato geral o prazo de 12 (doze) meses.

28 – DESCRIÇÃO E VALORES POR PRAÇA

Lote	Descrição	VALOR UNITÁRIO	PRAZO
ÚNICO	CONSTRUÇÃO DE PRAÇA 01 - LOCAL A DEFINIR	271.201,77	90 (noventa) dias
	CONSTRUÇÃO DE PRAÇA 02 - LOCAL A DEFINIR	271.201,77	90 (noventa) dias
	CONSTRUÇÃO DE PRAÇA 03 - LOCAL A DEFINIR	271.201,77	90 (noventa) dias
	CONSTRUÇÃO DE PRAÇA 04 - LOCAL A DEFINIR	271.201,77	90 (noventa) dias
	CONSTRUÇÃO DE PRAÇA 05 - LOCAL A DEFINIR	271.201,77	90 (noventa) dias
	CONSTRUÇÃO DE PRAÇA 06 - LOCAL A DEFINIR	271.201,77	90 (noventa) dias
	CONSTRUÇÃO DE PRAÇA 07 - LOCAL A DEFINIR	271.201,77	90 (noventa) dias
	CONSTRUÇÃO DE PRAÇA 08 - LOCAL A DEFINIR	271.201,77	90 (noventa) dias

NOTA: Não serão aceitos propostas com valores unitários diferentes para os serviços (quadra), o desconto deverá ser igual em todos, ficando o mesmo valor unitário para cada QUADRA.



ESTADO DO MARANHÃO
PREFEITURA MUNICIPAL DE JOSELÂNDIA
CNPJ : 06.376.974/0001-50
Rua Dr. Jose Falcão, Nº 150, Centro, CEP 65.755-000, Joselândia – MA

CONCORRÊNCIA ELETRÔNICA Nº 003/2024 – SRP

ANEXO II

PROJETO BÁSICO DOS SERVIÇOS

PREFEITURA MUNICIPAL DE JOSELÂNDIA - MA
CNPJ: 06.376.974/0001-50



Obra
CONSTRUÇÕES DE PRAÇAS NA ZONA RURAL DO MUNICIPIO DE
JOSELÂNDIA MA

Bancos
SINAPI - 11/2023 - Maranhão
SICRO3 - 07/2023 - Maranhão
ORSE - 11/2023 - Sergipe
SEINFRA - 028 - Ceará

B.D.I.
22,47%

Encargos Sociais
Não Desonerado:
Horista: 114,08%
Mensalista: 71,35%

Planilha Orçamentária Resumida

Lote	Descrição	Total
1	CONSTRUÇÃO DE PRAÇA 01 - LOCAL A DEFINIR	271.201,77
2	CONSTRUÇÃO DE PRAÇA 02 - LOCAL A DEFINIR	271.201,77
3	CONSTRUÇÃO DE PRAÇA 03 - LOCAL A DEFINIR	271.201,77
4	CONSTRUÇÃO DE PRAÇA 04 - LOCAL A DEFINIR	271.201,77
5	CONSTRUÇÃO DE PRAÇA 05 - LOCAL A DEFINIR	271.201,77
6	CONSTRUÇÃO DE PRAÇA 06 - LOCAL A DEFINIR	271.201,77
7	CONSTRUÇÃO DE PRAÇA 07 - LOCAL A DEFINIR	271.201,77
8	CONSTRUÇÃO DE PRAÇA 08 - LOCAL A DEFINIR	271.201,77

Total sem BDI	1.771.684,48
Total do BDI	397.929,68
Total Geral	2.169.614,16

DANYELA NOLETO DE SOUSA MELO
ENGENHEIRA CIVIL
CREA MA 111607571-7



Obra

CONSTRUÇÕES DE PRAÇAS NA ZONA RURAL DO MUNICÍPIO DE JOSELÂNDIA MA

Bancos

SINAPI - 11/2023 -
Maranhão
SICRO3 - 07/2023 -
Maranhão
ORSE - 11/2023 - Sergipe
SEINFRA - 028 - Ceará

B.D.I.

22,47%

Encargos

Sociais
Não
Desonerado:
Horista:
114,08%
Mensalista:
71,35%

Orçamento Sintético

Item	Código	Banco	Descrição	Und	Quant.	Valor Unit	Valor Unit com BDI	Total
1			CONSTRUÇÃO DE PRAÇA 01 - LOCAL A DEFINIR					271.201,77
1.1.1			SERVIÇOS INICIAIS					52.805,18
1.1.1.1	103689	SINAPI	FORNECIMENTO E INSTALAÇÃO DE PLACA DE OBRA COM CHAPA GALVANIZADA E ESTRUTURA DE MADEIRA. AF_03/2022_PS	m²	4	309,98	379,63	1.518,52
1.1.1.2	93584	SINAPI	EXECUÇÃO DE DEPÓSITO EM CANTEIRO DE OBRA EM CHAPA DE MADEIRA COMPENSADA, NÃO INCLUSO MOBILIÁRIO. AF_04/2016	m²	10	967,45	1.184,83	11.848,30
1.1.1.3	99059	SINAPI	LOCAÇÃO CONVENCIONAL DE OBRA, UTILIZANDO GABARITO DE TÁBUAS CORRIDAS PONTALETADAS A CADA 2,00M - 2 UTILIZAÇÕES. AF_10/2018	M	108	59,06	72,33	7.811,64
1.1.1.4	98459	SINAPI	TAPUME COM TELHA METÁLICA. AF_05/2018	m²	216	119,56	146,42	31.626,72
1.1.2			ADMINISTRAÇÃO LOCAL DE OBRAS					92.827,71
1.1.2.1	93565	SINAPI	ENGENHEIRO CIVIL DE OBRA JUNIOR COM ENCARGOS COMPLEMENTARES	MES	3	19.801,19	24.250,51	72.751,53
1.1.2.2	93572	SINAPI	ENCARGADO GERAL DE OBRAS COM ENCARGOS COMPLEMENTARES	MES	3	5.464,25	6.692,06	20.076,18
1.1.3			MOVIMENTAÇÃO DE TERRA					26.456,88
1.1.3.1	100576	SINAPI	REGULARIZAÇÃO E COMPACTAÇÃO DE SUBLEITO DE SOLO PREDOMINANTEMENTE ARGILOSO. AF_11/2019	m²	600	2,43	2,97	1.782,00
1.1.3.2	94319	SINAPI	ATERRO MANUAL DE VALAS COM SOLO ARGILLO-ARENOSO. AF_08/2023	m³	120	70,14	85,90	10.308,00
1.1.3.3	93358	SINAPI	ESCAVAÇÃO MANUAL DE VALA COM PROFUNDIDADE MENOR OU IGUAL A 1,30 M. AF_02/2021	m³	45,988	76,35	93,50	4.299,87
1.1.3.4	96995	SINAPI	REATERRO MANUAL APILOADO COM SOQUETE. AF_10/2017	m³	177,58	46,29	56,69	10.067,01
1.1.4			PAVIMENTAÇÃO					54.694,30
1.1.4.1	92396	SINAPI	EXECUÇÃO DE PASSEIO EM PISO INTERTRAVADO, COM BLOCO RETANGULAR COR NATURAL DE 20 X 10 CM, ESPESSURA 6 CM. AF_10/2022	m²	351,47	69,29	84,85	29.822,22
1.1.4.2	94994	SINAPI	EXECUÇÃO DE PASSEIO (CALÇADA) OU PISO DE CONCRETO COM CONCRETO MOLDADO IN LOCO, FEITO EM OBRA, ACABAMENTO CONVENCIONAL, ESPESSURA 8 CM, ARMADO. AF_08/2022	m²	45,21	91,44	111,98	5.062,61
1.1.4.3	103946	SINAPI	PLANTIO DE GRAMA ESMERALDA OU SÃO CARLOS OU CURITIBANA, EM PLACAS. AF_05/2022	m²	119,03	21,79	26,68	3.175,72
1.1.4.4	7616	ORSE	Grama amendoim (arachis repens), fornecimento e plantio	un	24,31	11,25	13,77	334,74
1.1.4.5	94279	SINAPI	ASSENTAMENTO DE GUIA (MEIO-FIO) EM TRECHO RETO, CONFECCIONADA EM CONCRETO PRÉ-FABRICADO, DIMENSÕES 39X6,5X6,5X19 CM (COMPRIMENTO X BASE INFERIOR X BASE SUPERIOR X ALTURA), PARA DELIMITAÇÃO DE JARDINS, PRAÇAS OU PASSEIOS. AF_05/2016	M	200,84	57,38	70,27	14.113,02
1.1.4.6	94280	SINAPI	ASSENTAMENTO DE GUIA (MEIO-FIO) EM TRECHO CURVO, CONFECCIONADA EM CONCRETO PRÉ-FABRICADO, DIMENSÕES 39X6,5X6,5X19 CM (COMPRIMENTO X BASE INFERIOR X BASE SUPERIOR X ALTURA), PARA DELIMITAÇÃO DE JARDINS, PRAÇAS OU PASSEIOS. AF_05/2016	M	29,1	61,34	75,12	2.185,99
1.1.5			INSTALAÇÃO ELÉTRICA					26.251,84
1.1.5.1	101489	SINAPI	ENTRADA DE ENERGIA ELÉTRICA, AÉREA, MONOFÁSICA, COM CAIXA DE SOBREPOR, CABO DE 10 MM² E DISJUNTOR DIN 50A (NÃO INCLUSO O POSTE DE CONCRETO). AF_07/2020_PS	UN	1	1.390,03	1.702,36	1.702,36
1.1.5.2	C4959	SEINFRA	POSTE DE CONCRETO CIRCULAR, RESISTÊNCIA NOMINAL 200KG, H= 9,00M, PESO APROXIMADO 670 KG	UN	1	1.308,66	1.602,71	1.602,71
1.1.5.3	100619	SINAPI	POSTE DECORATIVO PARA JARDIM EM AÇO TUBULAR, H = "2,5" M, SEM LUMINÁRIA - FORNECIMENTO E INSTALAÇÃO. AF_11/2019	UN	6	572,80	701,50	4.209,00
1.1.5.4	101658	SINAPI	LUMINÁRIA DE LED PARA ILUMINAÇÃO PÚBLICA, DE 138 W ATÉ 180 W - FORNECIMENTO E INSTALAÇÃO. AF_08/2020	UN	12	663,28	812,31	9.747,72
1.1.5.5	91927	SINAPI	CABO DE COBRE FLEXÍVEL ISOLADO, 2,5 MM², ANTI-CHAMA 0,6/1,0 KV, PARA CIRCUITOS TERMINAIS - FORNECIMENTO E INSTALAÇÃO. AF_03/2023	M	218,1	4,40	5,38	1.173,37
1.1.5.6	91867	SINAPI	ELETRODUTO RÍGIDO ROSCÁVEL, PVC, DN 25 MM (3/4"), PARA CIRCUITOS TERMINAIS, INSTALADO EM LAJE - FORNECIMENTO E INSTALAÇÃO. AF_03/2023	M	75	9,55	11,69	876,75
1.1.5.7	101877	SINAPI	QUADRO DE DISTRIBUIÇÃO DE ENERGIA EM PVC, DE EMBUTIR, SEM BARRAMENTO, PARA 3 DISJUNTORES - FORNECIMENTO E INSTALAÇÃO. AF_10/2020	UN	1	64,36	78,82	78,82
1.1.5.8	101890	SINAPI	DISJUNTOR MONOPOLAR TIPO NEMA, CORRENTE NOMINAL DE 10 ATÉ 30A - FORNECIMENTO E INSTALAÇÃO. AF_10/2020	UN	3	15,05	18,43	55,29
1.1.5.9	98111	SINAPI	CAIXA DE INSPEÇÃO PARA ATERRAMENTO, CIRCULAR, EM POLIETILENO, DIÂMETRO INTERNO = 0,3 M. AF_12/2020	UN	6	54,97	67,32	403,92
1.1.5.10	96985	SINAPI	HASTE DE ATERRAMENTO, DIÂMETRO 5/8", COM 3 METROS - FORNECIMENTO E INSTALAÇÃO. AF_08/2023	UN	6	88,45	108,32	649,92
1.1.5.11	96977	SINAPI	CORDOALHA DE COBRE NU 50 MM², ENTERRADA - FORNECIMENTO E INSTALAÇÃO. AF_08/2023	M	90,84	51,71	63,32	5.751,98
1.1.6			INSTALAÇÃO HIDRÁULICA					741,06
1.1.6.1	C2506	SEINFRA	TORNEIRA DE PRESSÃO P/JARDIM DE 3/4"	UN	2	35,44	43,40	86,80

PREFEITURA MUNICIPAL DE JOSELÂNDIA - MA
CNPJ: 06.376.974/0001-50

1.1.6.2	89402	SINAPI	TUBO, PVC, SOLDÁVEL, DN 25MM, INSTALADO EM RAMAL DE DISTRIBUIÇÃO DE ÁGUA - FORNECIMENTO E INSTALAÇÃO. AF_06/2022	M	36	11,67	14,29	514,44
1.1.6.3	89366	SINAPI	JOELHO 90 GRAUS COM BUCHA DE LATÃO, PVC, SOLDÁVEL, DN 25MM, X 3/4 INSTALADO EM RAMAL OU SUB-RAMAL DE ÁGUA - FORNECIMENTO E INSTALAÇÃO. AF_06/2022	UN	2	15,55	19,04	38,08
1.1.6.4	89481	SINAPI	JOELHO 90 GRAUS, PVC, SOLDÁVEL, DN 25MM, INSTALADO EM PRUMADA DE ÁGUA - FORNECIMENTO E INSTALAÇÃO. AF_06/2022	UN	2	4,68	5,73	11,46
1.1.6.5	89379	SINAPI	LUVA DE CORRER, PVC, SOLDÁVEL, DN 25MM, INSTALADO EM RAMAL OU SUB-RAMAL DE ÁGUA - FORNECIMENTO E INSTALAÇÃO. AF_12/2014	UN	4	18,43	22,57	90,28
1.1.7			PINTURAS E ACABAMENTOS					1.831,34
1.1.7.1	102492	SINAPI	PINTURA DE PISO COM TINTA ACRÍLICA, APLICAÇÃO MANUAL, 3 DEMÃOS, INCLUSO FUNDO PREPARADOR. AF_05/2021	m²	45,21	25,48	31,20	1.410,55
1.1.7.2	102498	SINAPI	PINTURA DE MEIO-FIO COM TINTA BRANCA A BASE DE CAL (CAIAÇÃO). AF_05/2021	M	229,94	1,50	1,83	420,79
1.1.8			SERVIÇOS COMPLEMENTARES					10.572,15
1.1.8.1	C0361	SEINFRA	BANCO EM ALVENARIA, TAMPO EM CONCRETO, C/ENCOSTO H=80cm (PINTADO)	M	12,48	202,03	247,42	3.087,80
1.1.8.2	C0361	SEINFRA	BANCO EM ALVENARIA, TAMPO EM CONCRETO, C/ENCOSTO H=80cm (PINTADO)	M	7,47	202,03	247,42	1.848,22
1.1.8.3	C0361	SEINFRA	BANCO EM ALVENARIA, TAMPO EM CONCRETO, C/ENCOSTO H=80cm (PINTADO)	M	7,05	202,03	247,42	1.744,31
1.1.8.4	9367	ORSE	Conjunto com 03 lixeiras em fibra de vidro, com capacidade 20l cada, com tampa vai e vem	un	1	397,88	487,28	487,28
1.1.8.5	C3451	SEINFRA	LIXEIRA EM FIBRA DE VIDRO CAP.=40L e DIAM.=35cm	UN	3	372,89	456,67	1.370,01
1.1.8.6	C3645	SEINFRA	ESCORREGADOR PEQUENO, CONFEÇÃO EM TUBO VAPOR E PINTURA ESMALTE SINTÉTICO	UN	1	816,42	999,86	999,86
1.1.8.7	C3641	SEINFRA	BALANÇO ANDORINHA C/02 CADEIRAS, CONFEÇÃO EM TUBO VAPOR E PINTURA ESMALTE SINTÉTICO	UN	1	705,91	864,52	864,52
1.1.8.8	102494	SINAPI	PINTURA DE PISO COM TINTA EPÓXI, APLICAÇÃO MANUAL, 2 DEMÃOS, INCLUSO PRIMER EPÓXI. AF_05/2021	m²	2,241	62,00	75,93	170,15
1.1.9			SERVIÇOS FINAIS					5.021,31
1.1.9.1	9537	SINAPI	LIMPEZA FINAL DA OBRA	m²	600	3,55	4,34	2.604,00
1.1.9.2	3167	ORSE	Placa de inauguração de obra em alumínio 0,60 x 0,80 m	un	1	1.973,80	2.417,31	2.417,31

Total sem BDI 221.460,56
Total do BDI 49.741,21
Total Geral 271.201,77

DANYELA NOLETO DE SOUSA MELO
ENGENHEIRA CIVIL
CREA MA 111607571-7



Obra	Bancos	B.D.I.	Encargos Sociais
CONSTRUÇÕES DE PRAÇAS NA ZONA RURAL DO MUNICÍPIO DE JOSELÂNDIA MA	SINAPI - 11/2023 - Maranhão SICRO3 - 07/2023 - Maranhão ORSE - 11/2023 - Sergipe SEINFRA - 028 - Ceará	22,47%	Não Desonerado: Horista: 114,08% Mensalista: 71,35%

Orçamento Sintético

Item	Código	Banco	Descrição	Und	Quant.	Valor Unit	Valor Unit com BDI	Total
2			CONSTRUÇÃO DE PRAÇA 02 - LOCAL A DEFINIR					271.201,77
2.1.1.1			SERVIÇOS INICIAIS					52.805,18
2.1.1.1.1	103689	SINAPI	FORNECIMENTO E INSTALAÇÃO DE PLACA DE OBRA COM CHAPA GALVANIZADA E ESTRUTURA DE MADEIRA. AF_03/2022_PS	m²	4	309,98	379,63	1.518,52
2.1.1.1.2	93584	SINAPI	EXECUÇÃO DE DEPÓSITO EM CANTEIRO DE OBRA EM CHAPA DE MADEIRA COMPENSADA, NÃO INCLUSO MOBILIÁRIO. AF_04/2016	m²	10	967,45	1.184,83	11.848,30
2.1.1.1.3	99059	SINAPI	LOCAÇÃO CONVENCIONAL DE OBRA, UTILIZANDO GABARITO DE TÁBUAS CORRIDAS PONTALETADAS A CADA 2,00M - 2 UTILIZAÇÕES. AF_10/2018	M	108	59,06	72,33	7.811,64
2.1.1.1.4	98459	SINAPI	TAPUME COM TELHA METÁLICA. AF_05/2018	m²	216	119,56	146,42	31.626,72
2.1.1.2			ADMINISTRAÇÃO LOCAL DE OBRAS					92.827,71
2.1.1.2.1	93565	SINAPI	ENGENHEIRO CIVIL DE OBRA JUNIOR COM ENCARGOS COMPLEMENTARES	MES	3	19.801,19	24.250,51	72.751,53
2.1.1.2.2	93572	SINAPI	ENCARGADO GERAL DE OBRAS COM ENCARGOS COMPLEMENTARES	MES	3	5.464,25	6.692,06	20.076,18
2.1.1.3			MOVIMENTAÇÃO DE TERRA					26.456,88
2.1.1.3.1	100576	SINAPI	REGULARIZAÇÃO E COMPACTAÇÃO DE SUBLEITO DE SOLO PREDOMINANTEMENTE ARGILOSO. AF_11/2019	m²	600	2,43	2,97	1.782,00
2.1.1.3.2	94319	SINAPI	ATERRO MANUAL DE VALAS COM SOLO ARGILLO-ARENOSO. AF_08/2023	m³	120	70,14	85,90	10.308,00
2.1.1.3.3	93358	SINAPI	ESCAVAÇÃO MANUAL DE VALA COM PROFUNDIDADE MENOR OU IGUAL A 1,30 M. AF_02/2021	m³	45,988	76,35	93,50	4.299,87
2.1.1.3.4	96995	SINAPI	REATERRO MANUAL APILOADO COM SOQUETE. AF_10/2017	m³	177,58	46,29	56,69	10.067,01
2.1.1.4			PAVIMENTAÇÃO					54.694,30
2.1.1.4.1	92396	SINAPI	EXECUÇÃO DE PASSEIO EM PISO INTERTRAVADO, COM BLOCO RETANGULAR COR NATURAL DE 20 X 10 CM, ESPESSURA 6 CM. AF_10/2022	m²	351,47	69,29	84,85	29.822,22
2.1.1.4.2	94994	SINAPI	EXECUÇÃO DE PASSEIO (CALÇADA) OU PISO DE CONCRETO COM CONCRETO MOLDADO IN LOCO, FEITO EM OBRA, ACABAMENTO CONVENCIONAL, ESPESSURA 8 CM, ARMADO. AF_08/2022	m²	45,21	91,44	111,98	5.062,61
2.1.1.4.3	103946	SINAPI	PLANTIO DE GRAMA ESMERALDA OU SÃO CARLOS OU CURITIBANA, EM PLACAS. AF_05/2022	m²	119,03	21,79	26,68	3.175,72
2.1.1.4.4	7616	ORSE	Grama amendoim (arachis repens), fornecimento e plantio	un	24,31	11,25	13,77	334,74
2.1.1.4.5	94279	SINAPI	ASSENTAMENTO DE GUIA (MEIO-FIO) EM TRECHO RETO, CONFECCIONADA EM CONCRETO PRÉ-FABRICADO, DIMENSÕES 39X6,5X6,5X19 CM (COMPRIMENTO X BASE INFERIOR X BASE SUPERIOR X ALTURA), PARA DELIMITAÇÃO DE JARDINS, PRAÇAS OU PASSEIOS. AF_05/2016	M	200,84	57,38	70,27	14.113,02
2.1.1.4.6	94280	SINAPI	ASSENTAMENTO DE GUIA (MEIO-FIO) EM TRECHO CURVO, CONFECCIONADA EM CONCRETO PRÉ-FABRICADO, DIMENSÕES 39X6,5X6,5X19 CM (COMPRIMENTO X BASE INFERIOR X BASE SUPERIOR X ALTURA), PARA DELIMITAÇÃO DE JARDINS, PRAÇAS OU PASSEIOS. AF_05/2016	M	29,1	61,34	75,12	2.185,99
2.1.1.5			INSTALAÇÃO ELÉTRICA					26.251,84
2.1.1.5.1	101489	SINAPI	ENTRADA DE ENERGIA ELÉTRICA, AÉREA, MONOFÁSICA, COM CAIXA DE SOBREPOR, CABO DE 10 MM² E DISJUNTOR DIN 50A (NÃO INCLUSO O POSTE DE CONCRETO). AF_07/2020_PS	UN	1	1.390,03	1.702,36	1.702,36
2.1.1.5.2	C4959	SEINFRA	POSTE DE CONCRETO CIRCULAR, RESISTÊNCIA NOMINAL 200KG, H= 9,00M, PESO APROXIMADO 670 KG	UN	1	1.308,66	1.602,71	1.602,71
2.1.1.5.3	100619	SINAPI	POSTE DECORATIVO PARA JARDIM EM AÇO TUBULAR, H = "2,5" M, SEM LUMINÁRIA - FORNECIMENTO E INSTALAÇÃO. AF_11/2019	UN	6	572,80	701,50	4.209,00
2.1.1.5.4	101658	SINAPI	LUMINÁRIA DE LED PARA ILUMINAÇÃO PÚBLICA, DE 138 W ATÉ 180 W - FORNECIMENTO E INSTALAÇÃO. AF_08/2020	UN	12	663,28	812,31	9.747,72
2.1.1.5.5	91927	SINAPI	CABO DE COBRE FLEXÍVEL ISOLADO, 2,5 MM², ANTI-CHAMA 0,6/1,0 KV, PARA CIRCUITOS TERMINAIS - FORNECIMENTO E INSTALAÇÃO. AF_03/2023	M	218,1	4,40	5,38	1.173,37
2.1.1.5.6	91867	SINAPI	ELETRODUTO RÍGIDO ROSCÁVEL, PVC, DN 25 MM (3/4"), PARA CIRCUITOS TERMINAIS, INSTALADO EM LAJE - FORNECIMENTO E INSTALAÇÃO. AF_03/2023	M	75	9,55	11,69	876,75
2.1.1.5.7	101877	SINAPI	QUADRO DE DISTRIBUIÇÃO DE ENERGIA EM PVC, DE EMBUTIR, SEM BARRAMENTO, PARA 3 DISJUNTORES - FORNECIMENTO E INSTALAÇÃO. AF_10/2020	UN	1	64,36	78,82	78,82
2.1.1.5.8	101890	SINAPI	DISJUNTOR MONOPOLAR TIPO NEMA, CORRENTE NOMINAL DE 10 ATÉ 30A - FORNECIMENTO E INSTALAÇÃO. AF_10/2020	UN	3	15,05	18,43	55,29
2.1.1.5.9	98111	SINAPI	CAIXA DE INSPEÇÃO PARA ATERRAMENTO, CIRCULAR, EM POLIETILENO, DIÂMETRO INTERNO = 0,3 M. AF_12/2020	UN	6	54,97	67,32	403,92
2.1.1.5.10	96985	SINAPI	HASTE DE ATERRAMENTO, DIÂMETRO 5/8", COM 3 METROS - FORNECIMENTO E INSTALAÇÃO. AF_08/2023	UN	6	88,45	108,32	649,92
2.1.1.5.11	96977	SINAPI	CORDOALHA DE COBRE NU 50 MM², ENTERRADA - FORNECIMENTO E INSTALAÇÃO. AF_08/2023	M	90,84	51,71	63,32	5.751,98
2.1.1.6			INSTALAÇÃO HIDRÁULICA					741,06
2.1.1.6.1	C2506	SEINFRA	TORNEIRA DE PRESSÃO P/JARDIM DE 3/4"	UN	2	35,44	43,40	86,80

PREFEITURA MUNICIPAL DE JOSELÂNDIA - MA
CNPJ: 06.376.974/0001-50

2.1.1.6.2	89402	SINAPI	TUBO, PVC, SOLDÁVEL, DN 25MM, INSTALADO EM RAMAL DE DISTRIBUIÇÃO DE ÁGUA - FORNECIMENTO E INSTALAÇÃO. AF_06/2022	M	36	11,67	14,29	514,44
2.1.1.6.3	89366	SINAPI	JOELHO 90 GRAUS COM BUCHA DE LATÃO, PVC, SOLDÁVEL, DN 25MM, X 3/4 INSTALADO EM RAMAL OU SUB-RAMAL DE ÁGUA - FORNECIMENTO E INSTALAÇÃO. AF_06/2022	UN	2	15,55	19,04	38,08
2.1.1.6.4	89481	SINAPI	JOELHO 90 GRAUS, PVC, SOLDÁVEL, DN 25MM, INSTALADO EM PRUMADA DE ÁGUA - FORNECIMENTO E INSTALAÇÃO. AF_06/2022	UN	2	4,68	5,73	11,46
2.1.1.6.5	89379	SINAPI	LUVA DE CORRER, PVC, SOLDÁVEL, DN 25MM, INSTALADO EM RAMAL OU SUB-RAMAL DE ÁGUA - FORNECIMENTO E INSTALAÇÃO. AF_12/2014	UN	4	18,43	22,57	90,28
2.1.1.7			PINTURAS E ACABAMENTOS					1.831,34
2.1.1.7.1	102492	SINAPI	PINTURA DE PISO COM TINTA ACRÍLICA, APLICAÇÃO MANUAL, 3 DEMÃOS, INCLUSO FUNDO PREPARADOR. AF_05/2021	m²	45,21	25,48	31,20	1.410,55
2.1.1.7.2	102498	SINAPI	PINTURA DE MEIO-FIO COM TINTA BRANCA A BASE DE CAL (CAIAÇÃO). AF_05/2021	M	229,94	1,50	1,83	420,79
2.1.1.8			SERVIÇOS COMPLEMENTARES					10.572,15
2.1.1.8.1	C0361	SEINFRA	BANCO EM ALVENARIA, TAMPO EM CONCRETO, C/ENCOSTO H=80cm (PINTADO)	M	12,48	202,03	247,42	3.087,80
2.1.1.8.2	C0361	SEINFRA	BANCO EM ALVENARIA, TAMPO EM CONCRETO, C/ENCOSTO H=80cm (PINTADO)	M	7,47	202,03	247,42	1.848,22
2.1.1.8.3	C0361	SEINFRA	BANCO EM ALVENARIA, TAMPO EM CONCRETO, C/ENCOSTO H=80cm (PINTADO)	M	7,05	202,03	247,42	1.744,31
2.1.1.8.4	9367	ORSE	Conjunto com 03 lixeiras em fibra de vidro, com capacidade 20l cada, com tampa vai e vem	un	1	397,88	487,28	487,28
2.1.1.8.5	C3451	SEINFRA	LIXEIRA EM FIBRA DE VIDRO CAP.=40L e DIAM.=35cm	UN	3	372,89	456,67	1.370,01
2.1.1.8.6	C3645	SEINFRA	ESCORREGADOR PEQUENO, CONFECÇÃO EM TUBO VAPOR E PINTURA ESMALTE SINTÉTICO	UN	1	816,42	999,86	999,86
2.1.1.8.7	C3641	SEINFRA	BALANÇO ANDORINHA C/02 CADEIRAS, CONFECÇÃO EM TUBO VAPOR E PINTURA ESMALTE SINTÉTICO	UN	1	705,91	864,52	864,52
2.1.1.8.8	102494	SINAPI	PINTURA DE PISO COM TINTA EPÓXI, APLICAÇÃO MANUAL, 2 DEMÃOS, INCLUSO PRIMER EPÓXI. AF_05/2021	m²	2,241	62,00	75,93	170,15
2.1.1.9			SERVIÇOS FINAIS					5.021,31
2.1.1.9.1	9537	SINAPI	LIMPEZA FINAL DA OBRA	m²	600	3,55	4,34	2.604,00
2.1.1.9.2	3167	ORSE	Placa de inauguração de obra em alumínio 0,60 x 0,80 m	un	1	1.973,80	2.417,31	2.417,31

Total sem BDI 221.460,56
Total do BDI 49.741,21
Total Geral 271.201,77

DANYELA NOLETO DE SOUSA MELO
 ENGENHEIRA CIVIL
 CREA MA 111607571-7



Obra	Bancos	B.D.I.	Encargos Sociais
CONSTRUÇÕES DE PRAÇAS NA ZONA RURAL DO MUNICÍPIO DE JOSELÂNDIA MA	SINAPI - 11/2023 - Maranhão SICRO3 - 07/2023 - Maranhão ORSE - 11/2023 - Sergipe SEINFRA - 028 - Ceará	22,47%	Não Desonerado: Horista: 114,08% Mensalista: 71,35%

Orçamento Sintético

Item	Código	Banco	Descrição	Und	Quant.	Valor Unit	Valor Unit com BDI	Total
3			CONSTRUÇÃO DE PRAÇA 03 - LOCAL A DEFINIR					271.201,77
3.1.1.1			SERVIÇOS INICIAIS					52.805,18
3.1.1.1.1	103689	SINAPI	FORNECIMENTO E INSTALAÇÃO DE PLACA DE OBRA COM CHAPA GALVANIZADA E ESTRUTURA DE MADEIRA. AF_03/2022_PS	m²	4	309,98	379,63	1.518,52
3.1.1.1.2	93584	SINAPI	EXECUÇÃO DE DEPÓSITO EM CANTEIRO DE OBRA EM CHAPA DE MADEIRA COMPENSADA, NÃO INCLUSO MOBILIÁRIO. AF_04/2016	m²	10	967,45	1.184,83	11.848,30
3.1.1.1.3	99059	SINAPI	LOCAÇÃO CONVENCIONAL DE OBRA, UTILIZANDO GABARITO DE TÁBUAS CORRIDAS PONTALETADAS A CADA 2,00M - 2 UTILIZAÇÕES. AF_10/2018	M	108	59,06	72,33	7.811,64
3.1.1.1.4	98459	SINAPI	TAPUME COM TELHA METÁLICA. AF_05/2018	m²	216	119,56	146,42	31.626,72
3.1.1.2			ADMINISTRAÇÃO LOCAL DE OBRAS					92.827,71
3.1.1.2.1	93565	SINAPI	ENGENHEIRO CIVIL DE OBRA JUNIOR COM ENCARGOS COMPLEMENTARES	MES	3	19.801,19	24.250,51	72.751,53
3.1.1.2.2	93572	SINAPI	ENCARGADO GERAL DE OBRAS COM ENCARGOS COMPLEMENTARES	MES	3	5.464,25	6.692,06	20.076,18
3.1.1.3			MOVIMENTAÇÃO DE TERRA					26.456,88
3.1.1.3.1	100576	SINAPI	REGULARIZAÇÃO E COMPACTAÇÃO DE SUBLEITO DE SOLO PREDOMINANTEMENTE ARGILOSO. AF_11/2019	m²	600	2,43	2,97	1.782,00
3.1.1.3.2	94319	SINAPI	ATERRO MANUAL DE VALAS COM SOLO ARGILLO-ARENOSO. AF_08/2023	m³	120	70,14	85,90	10.308,00
3.1.1.3.3	93358	SINAPI	ESCAVAÇÃO MANUAL DE VALA COM PROFUNDIDADE MENOR OU IGUAL A 1,30 M. AF_02/2021	m³	45,988	76,35	93,50	4.299,87
3.1.1.3.4	96995	SINAPI	REATERRO MANUAL APILOADO COM SOQUETE. AF_10/2017	m³	177,58	46,29	56,69	10.067,01
3.1.1.4			PAVIMENTAÇÃO					54.694,30
3.1.1.4.1	92396	SINAPI	EXECUÇÃO DE PASSEIO EM PISO INTERTRAVADO, COM BLOCO RETANGULAR COR NATURAL DE 20 X 10 CM, ESPESSURA 6 CM. AF_10/2022	m²	351,47	69,29	84,85	29.822,22
3.1.1.4.2	94994	SINAPI	EXECUÇÃO DE PASSEIO (CALÇADA) OU PISO DE CONCRETO COM CONCRETO MOLDADO IN LOCO, FEITO EM OBRA, ACABAMENTO CONVENCIONAL, ESPESSURA 8 CM, ARMADO. AF_08/2022	m²	45,21	91,44	111,98	5.062,61
3.1.1.4.3	103946	SINAPI	PLANTIO DE GRAMA ESMERALDA OU SÃO CARLOS OU CURITIBANA, EM PLACAS. AF_05/2022	m²	119,03	21,79	26,68	3.175,72
3.1.1.4.4	7616	ORSE	Grama amendoim (arachis repens), fornecimento e plantio	un	24,31	11,25	13,77	334,74
3.1.1.4.5	94279	SINAPI	ASSENTAMENTO DE GUIA (MEIO-FIO) EM TRECHO RETO, CONFECCIONADA EM CONCRETO PRÉ-FABRICADO, DIMENSÕES 39X6,5X6,5X19 CM (COMPRIMENTO X BASE INFERIOR X BASE SUPERIOR X ALTURA), PARA DELIMITAÇÃO DE JARDINS, PRAÇAS OU PASSEIOS. AF_05/2016	M	200,84	57,38	70,27	14.113,02
3.1.1.4.6	94280	SINAPI	ASSENTAMENTO DE GUIA (MEIO-FIO) EM TRECHO CURVO, CONFECCIONADA EM CONCRETO PRÉ-FABRICADO, DIMENSÕES 39X6,5X6,5X19 CM (COMPRIMENTO X BASE INFERIOR X BASE SUPERIOR X ALTURA), PARA DELIMITAÇÃO DE JARDINS, PRAÇAS OU PASSEIOS. AF_05/2016	M	29,1	61,34	75,12	2.185,99
3.1.1.5			INSTALAÇÃO ELÉTRICA					26.251,84
3.1.1.5.1	101489	SINAPI	ENTRADA DE ENERGIA ELÉTRICA, AÉREA, MONOFÁSICA, COM CAIXA DE SOBREPOR, CABO DE 10 MM² E DISJUNTOR DIN 50A (NÃO INCLUSO O POSTE DE CONCRETO). AF_07/2020_PS	UN	1	1.390,03	1.702,36	1.702,36
3.1.1.5.2	C4959	SEINFRA	POSTE DE CONCRETO CIRCULAR, RESISTÊNCIA NOMINAL 200KG, H= 9,00M, PESO APROXIMADO 670 KG	UN	1	1.308,66	1.602,71	1.602,71
3.1.1.5.3	100619	SINAPI	POSTE DECORATIVO PARA JARDIM EM AÇO TUBULAR, H = "2,5" M, SEM LUMINÁRIA - FORNECIMENTO E INSTALAÇÃO. AF_11/2019	UN	6	572,80	701,50	4.209,00
3.1.1.5.4	101658	SINAPI	LUMINÁRIA DE LED PARA ILUMINAÇÃO PÚBLICA, DE 138 W ATÉ 180 W - FORNECIMENTO E INSTALAÇÃO. AF_08/2020	UN	12	663,28	812,31	9.747,72
3.1.1.5.5	91927	SINAPI	CABO DE COBRE FLEXÍVEL ISOLADO, 2,5 MM², ANTI-CHAMA 0,6/1,0 KV, PARA CIRCUITOS TERMINAIS - FORNECIMENTO E INSTALAÇÃO. AF_03/2023	M	218,1	4,40	5,38	1.173,37
3.1.1.5.6	91867	SINAPI	ELETRODUTO RÍGIDO ROSCÁVEL, PVC, DN 25 MM (3/4"), PARA CIRCUITOS TERMINAIS, INSTALADO EM LAJE - FORNECIMENTO E INSTALAÇÃO. AF_03/2023	M	75	9,55	11,69	876,75
3.1.1.5.7	101877	SINAPI	QUADRO DE DISTRIBUIÇÃO DE ENERGIA EM PVC, DE EMBUTIR, SEM BARRAMENTO, PARA 3 DISJUNTORES - FORNECIMENTO E INSTALAÇÃO. AF_10/2020	UN	1	64,36	78,82	78,82
3.1.1.5.8	101890	SINAPI	DISJUNTOR MONOPOLAR TIPO NEMA, CORRENTE NOMINAL DE 10 ATÉ 30A - FORNECIMENTO E INSTALAÇÃO. AF_10/2020	UN	3	15,05	18,43	55,29
3.1.1.5.9	98111	SINAPI	CAIXA DE INSPEÇÃO PARA ATERRAMENTO, CIRCULAR, EM POLIETILENO, DIÂMETRO INTERNO = 0,3 M. AF_12/2020	UN	6	54,97	67,32	403,92
3.1.1.5.10	96985	SINAPI	HASTE DE ATERRAMENTO, DIÂMETRO 5/8", COM 3 METROS - FORNECIMENTO E INSTALAÇÃO. AF_08/2023	UN	6	88,45	108,32	649,92
3.1.1.5.11	96977	SINAPI	CORDOALHA DE COBRE NU 50 MM², ENTERRADA - FORNECIMENTO E INSTALAÇÃO. AF_08/2023	M	90,84	51,71	63,32	5.751,98
3.1.1.6			INSTALAÇÃO HIDRÁULICA					741,06
3.1.1.6.1	C2506	SEINFRA	TORNEIRA DE PRESSÃO P/JARDIM DE 3/4"	UN	2	35,44	43,40	86,80

PREFEITURA MUNICIPAL DE JOSELÂNDIA - MA
CNPJ: 06.376.974/0001-50

3.1.1.6.2	89402	SINAPI	TUBO, PVC, SOLDÁVEL, DN 25MM, INSTALADO EM RAMAL DE DISTRIBUIÇÃO DE ÁGUA - FORNECIMENTO E INSTALAÇÃO. AF_06/2022	M	36	11,67	14,29	514,44
3.1.1.6.3	89366	SINAPI	JOELHO 90 GRAUS COM BUCHA DE LATÃO, PVC, SOLDÁVEL, DN 25MM, X 3/4 INSTALADO EM RAMAL OU SUB-RAMAL DE ÁGUA - FORNECIMENTO E INSTALAÇÃO. AF_06/2022	UN	2	15,55	19,04	38,08
3.1.1.6.4	89481	SINAPI	JOELHO 90 GRAUS, PVC, SOLDÁVEL, DN 25MM, INSTALADO EM PRUMADA DE ÁGUA - FORNECIMENTO E INSTALAÇÃO. AF_06/2022	UN	2	4,68	5,73	11,46
3.1.1.6.5	89379	SINAPI	LUVA DE CORRER, PVC, SOLDÁVEL, DN 25MM, INSTALADO EM RAMAL OU SUB-RAMAL DE ÁGUA - FORNECIMENTO E INSTALAÇÃO. AF_12/2014	UN	4	18,43	22,57	90,28
3.1.1.7			PINTURAS E ACABAMENTOS					1.831,34
3.1.1.7.1	102492	SINAPI	PINTURA DE PISO COM TINTA ACRÍLICA, APLICAÇÃO MANUAL, 3 DEMÃOS, INCLUSO FUNDO PREPARADOR. AF_05/2021	m²	45,21	25,48	31,20	1.410,55
3.1.1.7.2	102498	SINAPI	PINTURA DE MEIO-FIO COM TINTA BRANCA A BASE DE CAL (CAIAÇÃO). AF_05/2021	M	229,94	1,50	1,83	420,79
3.1.1.8			SERVIÇOS COMPLEMENTARES					10.572,15
3.1.1.8.1	C0361	SEINFRA	BANCO EM ALVENARIA, TAMPO EM CONCRETO, C/ENCOSTO H=80cm (PINTADO)	M	12,48	202,03	247,42	3.087,80
3.1.1.8.2	C0361	SEINFRA	BANCO EM ALVENARIA, TAMPO EM CONCRETO, C/ENCOSTO H=80cm (PINTADO)	M	7,47	202,03	247,42	1.848,22
3.1.1.8.3	C0361	SEINFRA	BANCO EM ALVENARIA, TAMPO EM CONCRETO, C/ENCOSTO H=80cm (PINTADO)	M	7,05	202,03	247,42	1.744,31
3.1.1.8.4	9367	ORSE	Conjunto com 03 lixeiras em fibra de vidro, com capacidade 20l cada, com tampa vai e vem	un	1	397,88	487,28	487,28
3.1.1.8.5	C3451	SEINFRA	LIXEIRA EM FIBRA DE VIDRO CAP.=40L e DIAM.=35cm	UN	3	372,89	456,67	1.370,01
3.1.1.8.6	C3645	SEINFRA	ESCORREGADOR PEQUENO, CONFEÇÃO EM TUBO VAPOR E PINTURA ESMALTE SINTÉTICO	UN	1	816,42	999,86	999,86
3.1.1.8.7	C3641	SEINFRA	BALANÇO ANDORINHA C/02 CADEIRAS, CONFEÇÃO EM TUBO VAPOR E PINTURA ESMALTE SINTÉTICO	UN	1	705,91	864,52	864,52
3.1.1.8.8	102494	SINAPI	PINTURA DE PISO COM TINTA EPÓXI, APLICAÇÃO MANUAL, 2 DEMÃOS, INCLUSO PRIMER EPÓXI. AF_05/2021	m²	2,241	62,00	75,93	170,15
3.1.1.9			SERVIÇOS FINAIS					5.021,31
3.1.1.9.1	9537	SINAPI	LIMPEZA FINAL DA OBRA	m²	600	3,55	4,34	2.604,00
3.1.1.9.2	3167	ORSE	Placa de inauguração de obra em alumínio 0,60 x 0,80 m	un	1	1.973,80	2.417,31	2.417,31

Total sem BDI 221.460,56
Total do BDI 49.741,21
Total Geral 271.201,77

DANYELA NOLETO DE SOUSA MELO
 ENGENHEIRA CIVIL
 CREA MA 111607571-7



Obra

CONSTRUÇÕES DE PRAÇAS NA ZONA RURAL DO MUNICÍPIO DE JOSELÂNDIA MA

Bancos

SINAPI - 11/2023 -
Maranhão
SICRO3 - 07/2023 -
Maranhão
ORSE - 11/2023 - Sergipe
SEINFRA - 028 - Ceará

B.D.I.

22,47%

Encargos

Sociais
Não
Desonerado:
Horista:
114,08%
Mensalista:
71,35%

Orçamento Sintético

Item	Código	Banco	Descrição	Und	Quant.	Valor Unit	Valor Unit com BDI	Total
4			CONSTRUÇÃO DE PRAÇA 04 - LOCAL A DEFINIR					271.201,77
4.1.1.1			SERVIÇOS INICIAIS					52.805,18
4.1.1.1.1	103689	SINAPI	FORNECIMENTO E INSTALAÇÃO DE PLACA DE OBRA COM CHAPA GALVANIZADA E ESTRUTURA DE MADEIRA. AF_03/2022_PS	m²	4	309,98	379,63	1.518,52
4.1.1.1.2	93584	SINAPI	EXECUÇÃO DE DEPÓSITO EM CANTEIRO DE OBRA EM CHAPA DE MADEIRA COMPENSADA, NÃO INCLUSO MOBILIÁRIO. AF_04/2016	m²	10	967,45	1.184,83	11.848,30
4.1.1.1.3	99059	SINAPI	LOCAÇÃO CONVENCIONAL DE OBRA, UTILIZANDO GABARITO DE TÁBUAS CORRIDAS PONTALETADAS A CADA 2,00M - 2 UTILIZAÇÕES. AF_10/2018	M	108	59,06	72,33	7.811,64
4.1.1.1.4	98459	SINAPI	TAPUME COM TELHA METÁLICA. AF_05/2018	m²	216	119,56	146,42	31.626,72
4.1.1.2			ADMINISTRAÇÃO LOCAL DE OBRAS					92.827,71
4.1.1.2.1	93565	SINAPI	ENGENHEIRO CIVIL DE OBRA JUNIOR COM ENCARGOS COMPLEMENTARES	MES	3	19.801,19	24.250,51	72.751,53
4.1.1.2.2	93572	SINAPI	ENCARGADO GERAL DE OBRAS COM ENCARGOS COMPLEMENTARES	MES	3	5.464,25	6.692,06	20.076,18
4.1.1.3			MOVIMENTAÇÃO DE TERRA					26.456,88
4.1.1.3.1	100576	SINAPI	REGULARIZAÇÃO E COMPACTAÇÃO DE SUBLEITO DE SOLO PREDOMINANTEMENTE ARGILOSO. AF_11/2019	m²	600	2,43	2,97	1.782,00
4.1.1.3.2	94319	SINAPI	ATERRO MANUAL DE VALAS COM SOLO ARGILLO-ARENOSO. AF_08/2023	m³	120	70,14	85,90	10.308,00
4.1.1.3.3	93358	SINAPI	ESCAVAÇÃO MANUAL DE VALA COM PROFUNDIDADE MENOR OU IGUAL A 1,30 M. AF_02/2021	m³	45,988	76,35	93,50	4.299,87
4.1.1.3.4	96995	SINAPI	REATERRO MANUAL APILOADO COM SOQUETE. AF_10/2017	m³	177,58	46,29	56,69	10.067,01
4.1.1.4			PAVIMENTAÇÃO					54.694,30
4.1.1.4.1	92396	SINAPI	EXECUÇÃO DE PASSEIO EM PISO INTERTRAVADO, COM BLOCO RETANGULAR COR NATURAL DE 20 X 10 CM, ESPESSURA 6 CM. AF_10/2022	m²	351,47	69,29	84,85	29.822,22
4.1.1.4.2	94994	SINAPI	EXECUÇÃO DE PASSEIO (CALÇADA) OU PISO DE CONCRETO COM CONCRETO MOLDADO IN LOCO, FEITO EM OBRA, ACABAMENTO CONVENCIONAL, ESPESSURA 8 CM, ARMADO. AF_08/2022	m²	45,21	91,44	111,98	5.062,61
4.1.1.4.3	103946	SINAPI	PLANTIO DE GRAMA ESMERALDA OU SÃO CARLOS OU CURITIBANA, EM PLACAS. AF_05/2022	m²	119,03	21,79	26,68	3.175,72
4.1.1.4.4	7616	ORSE	Grama amendoim (arachis repens), fornecimento e plantio	un	24,31	11,25	13,77	334,74
4.1.1.4.5	94279	SINAPI	ASSENTAMENTO DE GUIA (MEIO-FIO) EM TRECHO RETO, CONFECCIONADA EM CONCRETO PRÉ-FABRICADO, DIMENSÕES 39X6,5X6,5X19 CM (COMPRIMENTO X BASE INFERIOR X BASE SUPERIOR X ALTURA), PARA DELIMITAÇÃO DE JARDINS, PRAÇAS OU PASSEIOS. AF_05/2016	M	200,84	57,38	70,27	14.113,02
4.1.1.4.6	94280	SINAPI	ASSENTAMENTO DE GUIA (MEIO-FIO) EM TRECHO CURVO, CONFECCIONADA EM CONCRETO PRÉ-FABRICADO, DIMENSÕES 39X6,5X6,5X19 CM (COMPRIMENTO X BASE INFERIOR X BASE SUPERIOR X ALTURA), PARA DELIMITAÇÃO DE JARDINS, PRAÇAS OU PASSEIOS. AF_05/2016	M	29,1	61,34	75,12	2.185,99
4.1.1.5			INSTALAÇÃO ELÉTRICA					26.251,84
4.1.1.5.1	101489	SINAPI	ENTRADA DE ENERGIA ELÉTRICA, AÉREA, MONOFÁSICA, COM CAIXA DE SOBREPOR, CABO DE 10 MM² E DISJUNTOR DIN 50A (NÃO INCLUSO O POSTE DE CONCRETO). AF_07/2020_PS	UN	1	1.390,03	1.702,36	1.702,36
4.1.1.5.2	C4959	SEINFRA	POSTE DE CONCRETO CIRCULAR, RESISTÊNCIA NOMINAL 200KG, H= 9,00M, PESO APROXIMADO 670 KG	UN	1	1.308,66	1.602,71	1.602,71
4.1.1.5.3	100619	SINAPI	POSTE DECORATIVO PARA JARDIM EM AÇO TUBULAR, H = "2,5" M, SEM LUMINÁRIA - FORNECIMENTO E INSTALAÇÃO. AF_11/2019	UN	6	572,80	701,50	4.209,00
4.1.1.5.4	101658	SINAPI	LUMINÁRIA DE LED PARA ILUMINAÇÃO PÚBLICA, DE 138 W ATÉ 180 W - FORNECIMENTO E INSTALAÇÃO. AF_08/2020	UN	12	663,28	812,31	9.747,72
4.1.1.5.5	91927	SINAPI	CABO DE COBRE FLEXÍVEL ISOLADO, 2,5 MM², ANTI-CHAMA 0,6/1,0 KV, PARA CIRCUITOS TERMINAIS - FORNECIMENTO E INSTALAÇÃO. AF_03/2023	M	218,1	4,40	5,38	1.173,37
4.1.1.5.6	91867	SINAPI	ELETRODUTO RÍGIDO ROSCÁVEL, PVC, DN 25 MM (3/4"), PARA CIRCUITOS TERMINAIS, INSTALADO EM LAJE - FORNECIMENTO E INSTALAÇÃO. AF_03/2023	M	75	9,55	11,69	876,75
4.1.1.5.7	101877	SINAPI	QUADRO DE DISTRIBUIÇÃO DE ENERGIA EM PVC, DE EMBUTIR, SEM BARRAMENTO, PARA 3 DISJUNTORES - FORNECIMENTO E INSTALAÇÃO. AF_10/2020	UN	1	64,36	78,82	78,82
4.1.1.5.8	101890	SINAPI	DISJUNTOR MONOPOLAR TIPO NEMA, CORRENTE NOMINAL DE 10 ATÉ 30A - FORNECIMENTO E INSTALAÇÃO. AF_10/2020	UN	3	15,05	18,43	55,29
4.1.1.5.9	98111	SINAPI	CAIXA DE INSPEÇÃO PARA ATERRAMENTO, CIRCULAR, EM POLIETILENO, DIÂMETRO INTERNO = 0,3 M. AF_12/2020	UN	6	54,97	67,32	403,92
4.1.1.5.10	96985	SINAPI	HASTE DE ATERRAMENTO, DIÂMETRO 5/8", COM 3 METROS - FORNECIMENTO E INSTALAÇÃO. AF_08/2023	UN	6	88,45	108,32	649,92
4.1.1.5.11	96977	SINAPI	CORDOALHA DE COBRE NU 50 MM², ENTERRADA - FORNECIMENTO E INSTALAÇÃO. AF_08/2023	M	90,84	51,71	63,32	5.751,98
4.1.1.6			INSTALAÇÃO HIDRÁULICA					741,06
4.1.1.6.1	C2506	SEINFRA	TORNEIRA DE PRESSÃO P/JARDIM DE 3/4"	UN	2	35,44	43,40	86,80

PREFEITURA MUNICIPAL DE JOSELÂNDIA - MA
CNPJ: 06.376.974/0001-50

4.1.1.6.2	89402	SINAPI	TUBO, PVC, SOLDÁVEL, DN 25MM, INSTALADO EM RAMAL DE DISTRIBUIÇÃO DE ÁGUA - FORNECIMENTO E INSTALAÇÃO. AF_06/2022	M	36	11,67	14,29	514,44
4.1.1.6.3	89366	SINAPI	JOELHO 90 GRAUS COM BUCHA DE LATÃO, PVC, SOLDÁVEL, DN 25MM, X 3/4 INSTALADO EM RAMAL OU SUB-RAMAL DE ÁGUA - FORNECIMENTO E INSTALAÇÃO. AF_06/2022	UN	2	15,55	19,04	38,08
4.1.1.6.4	89481	SINAPI	JOELHO 90 GRAUS, PVC, SOLDÁVEL, DN 25MM, INSTALADO EM PRUMADA DE ÁGUA - FORNECIMENTO E INSTALAÇÃO. AF_06/2022	UN	2	4,68	5,73	11,46
4.1.1.6.5	89379	SINAPI	LUVA DE CORRER, PVC, SOLDÁVEL, DN 25MM, INSTALADO EM RAMAL OU SUB-RAMAL DE ÁGUA - FORNECIMENTO E INSTALAÇÃO. AF_12/2014	UN	4	18,43	22,57	90,28
4.1.1.7			PINTURAS E ACABAMENTOS					1.831,34
4.1.1.7.1	102492	SINAPI	PINTURA DE PISO COM TINTA ACRÍLICA, APLICAÇÃO MANUAL, 3 DEMÃOS, INCLUSO FUNDO PREPARADOR. AF_05/2021	m²	45,21	25,48	31,20	1.410,55
4.1.1.7.2	102498	SINAPI	PINTURA DE MEIO-FIO COM TINTA BRANCA A BASE DE CAL (CAIAÇÃO). AF_05/2021	M	229,94	1,50	1,83	420,79
4.1.1.8			SERVIÇOS COMPLEMENTARES					10.572,15
4.1.1.8.1	C0361	SEINFRA	BANCO EM ALVENARIA, TAMPO EM CONCRETO, C/ENCOSTO H=80cm (PINTADO)	M	12,48	202,03	247,42	3.087,80
4.1.1.8.2	C0361	SEINFRA	BANCO EM ALVENARIA, TAMPO EM CONCRETO, C/ENCOSTO H=80cm (PINTADO)	M	7,47	202,03	247,42	1.848,22
4.1.1.8.3	C0361	SEINFRA	BANCO EM ALVENARIA, TAMPO EM CONCRETO, C/ENCOSTO H=80cm (PINTADO)	M	7,05	202,03	247,42	1.744,31
4.1.1.8.4	9367	ORSE	Conjunto com 03 lixeiras em fibra de vidro, com capacidade 20l cada, com tampa vai e vem	un	1	397,88	487,28	487,28
4.1.1.8.5	C3451	SEINFRA	LIXEIRA EM FIBRA DE VIDRO CAP.=40L e DIAM.=35cm	UN	3	372,89	456,67	1.370,01
4.1.1.8.6	C3645	SEINFRA	ESCORREGADOR PEQUENO, CONFECÇÃO EM TUBO VAPOR E PINTURA ESMALTE SINTÉTICO	UN	1	816,42	999,86	999,86
4.1.1.8.7	C3641	SEINFRA	BALANÇO ANDORINHA C/02 CADEIRAS, CONFECÇÃO EM TUBO VAPOR E PINTURA ESMALTE SINTÉTICO	UN	1	705,91	864,52	864,52
4.1.1.8.8	102494	SINAPI	PINTURA DE PISO COM TINTA EPÓXI, APLICAÇÃO MANUAL, 2 DEMÃOS, INCLUSO PRIMER EPÓXI. AF_05/2021	m²	2,241	62,00	75,93	170,15
4.1.1.9			SERVIÇOS FINAIS					5.021,31
4.1.1.9.1	9537	SINAPI	LIMPEZA FINAL DA OBRA	m²	600	3,55	4,34	2.604,00
4.1.1.9.2	3167	ORSE	Placa de inauguração de obra em alumínio 0,60 x 0,80 m	un	1	1.973,80	2.417,31	2.417,31

Total sem BDI 221.460,56
Total do BDI 49.741,21
Total Geral 271.201,77

DANYELA NOLETO DE SOUSA MELO
 ENGENHEIRA CIVIL
 CREA MA 111607571-7



Obra	Bancos	B.D.I.	Encargos Sociais
CONSTRUÇÕES DE PRAÇAS NA ZONA RURAL DO MUNICÍPIO DE JOSELÂNDIA MA	SINAPI - 11/2023 - Maranhão SICRO3 - 07/2023 - Maranhão ORSE - 11/2023 - Sergipe SEINFRA - 028 - Ceará	22,47%	Não Desonerado: Horista: 114,08% Mensalista: 71,35%

Orçamento Sintético

Item	Código	Banco	Descrição	Und	Quant.	Valor Unit	Valor Unit com BDI	Total
5			CONSTRUÇÃO DE PRAÇA 05 - LOCAL A DEFINIR					271.201,77
5.1.1.1			SERVIÇOS INICIAIS					52.805,18
5.1.1.1.1	103689	SINAPI	FORNECIMENTO E INSTALAÇÃO DE PLACA DE OBRA COM CHAPA GALVANIZADA E ESTRUTURA DE MADEIRA. AF_03/2022_PS	m²	4	309,98	379,63	1.518,52
5.1.1.1.2	93584	SINAPI	EXECUÇÃO DE DEPÓSITO EM CANTEIRO DE OBRA EM CHAPA DE MADEIRA COMPENSADA, NÃO INCLUSO MOBILIÁRIO. AF_04/2016	m²	10	967,45	1.184,83	11.848,30
5.1.1.1.3	99059	SINAPI	LOCAÇÃO CONVENCIONAL DE OBRA, UTILIZANDO GABARITO DE TÁBUAS CORRIDAS PONTALETADAS A CADA 2,00M - 2 UTILIZAÇÕES. AF_10/2018	M	108	59,06	72,33	7.811,64
5.1.1.1.4	98459	SINAPI	TAPUME COM TELHA METÁLICA. AF_05/2018	m²	216	119,56	146,42	31.626,72
5.1.1.2			ADMINISTRAÇÃO LOCAL DE OBRAS					92.827,71
5.1.1.2.1	93565	SINAPI	ENGENHEIRO CIVIL DE OBRA JUNIOR COM ENCARGOS COMPLEMENTARES	MES	3	19.801,19	24.250,51	72.751,53
5.1.1.2.2	93572	SINAPI	ENCARGADO GERAL DE OBRAS COM ENCARGOS COMPLEMENTARES	MES	3	5.464,25	6.692,06	20.076,18
5.1.1.3			MOVIMENTAÇÃO DE TERRA					26.456,88
5.1.1.3.1	100576	SINAPI	REGULARIZAÇÃO E COMPACTAÇÃO DE SUBLEITO DE SOLO PREDOMINANTEMENTE ARGILOSO. AF_11/2019	m²	600	2,43	2,97	1.782,00
5.1.1.3.2	94319	SINAPI	ATERRO MANUAL DE VALAS COM SOLO ARGILLO-ARENOSO. AF_08/2023	m³	120	70,14	85,90	10.308,00
5.1.1.3.3	93358	SINAPI	ESCAVAÇÃO MANUAL DE VALA COM PROFUNDIDADE MENOR OU IGUAL A 1,30 M. AF_02/2021	m³	45,988	76,35	93,50	4.299,87
5.1.1.3.4	96995	SINAPI	REATERRO MANUAL APILOADO COM SOQUETE. AF_10/2017	m³	177,58	46,29	56,69	10.067,01
5.1.1.4			PAVIMENTAÇÃO					54.694,30
5.1.1.4.1	92396	SINAPI	EXECUÇÃO DE PASSEIO EM PISO INTERTRAVADO, COM BLOCO RETANGULAR COR NATURAL DE 20 X 10 CM, ESPESSURA 6 CM. AF_10/2022	m²	351,47	69,29	84,85	29.822,22
5.1.1.4.2	94994	SINAPI	EXECUÇÃO DE PASSEIO (CALÇADA) OU PISO DE CONCRETO COM CONCRETO MOLDADO IN LOCO, FEITO EM OBRA, ACABAMENTO CONVENCIONAL, ESPESSURA 8 CM, ARMADO. AF_08/2022	m²	45,21	91,44	111,98	5.062,61
5.1.1.4.3	103946	SINAPI	PLANTIO DE GRAMA ESMERALDA OU SÃO CARLOS OU CURITIBANA, EM PLACAS. AF_05/2022	m²	119,03	21,79	26,68	3.175,72
5.1.1.4.4	7616	ORSE	Grama amendoim (arachis repens), fornecimento e plantio	un	24,31	11,25	13,77	334,74
5.1.1.4.5	94279	SINAPI	ASSENTAMENTO DE GUIA (MEIO-FIO) EM TRECHO RETO, CONFECCIONADA EM CONCRETO PRÉ-FABRICADO, DIMENSÕES 39X6,5X6,5X19 CM (COMPRIMENTO X BASE INFERIOR X BASE SUPERIOR X ALTURA), PARA DELIMITAÇÃO DE JARDINS, PRAÇAS OU PASSEIOS. AF_05/2016	M	200,84	57,38	70,27	14.113,02
5.1.1.4.6	94280	SINAPI	ASSENTAMENTO DE GUIA (MEIO-FIO) EM TRECHO CURVO, CONFECCIONADA EM CONCRETO PRÉ-FABRICADO, DIMENSÕES 39X6,5X6,5X19 CM (COMPRIMENTO X BASE INFERIOR X BASE SUPERIOR X ALTURA), PARA DELIMITAÇÃO DE JARDINS, PRAÇAS OU PASSEIOS. AF_05/2016	M	29,1	61,34	75,12	2.185,99
5.1.1.5			INSTALAÇÃO ELÉTRICA					26.251,84
5.1.1.5.1	101489	SINAPI	ENTRADA DE ENERGIA ELÉTRICA, AÉREA, MONOFÁSICA, COM CAIXA DE SOBREPOR, CABO DE 10 MM² E DISJUNTOR DIN 50A (NÃO INCLUSO O POSTE DE CONCRETO). AF_07/2020_PS	UN	1	1.390,03	1.702,36	1.702,36
5.1.1.5.2	C4959	SEINFRA	POSTE DE CONCRETO CIRCULAR, RESISTÊNCIA NOMINAL 200KG, H= 9,00M, PESO APROXIMADO 670 KG	UN	1	1.308,66	1.602,71	1.602,71
5.1.1.5.3	100619	SINAPI	POSTE DECORATIVO PARA JARDIM EM AÇO TUBULAR, H = 2,5" M, SEM LUMINÁRIA - FORNECIMENTO E INSTALAÇÃO. AF_11/2019	UN	6	572,80	701,50	4.209,00
5.1.1.5.4	101658	SINAPI	LUMINÁRIA DE LED PARA ILUMINAÇÃO PÚBLICA, DE 138 W ATÉ 180 W - FORNECIMENTO E INSTALAÇÃO. AF_08/2020	UN	12	663,28	812,31	9.747,72
5.1.1.5.5	91927	SINAPI	CABO DE COBRE FLEXÍVEL ISOLADO, 2,5 MM², ANTI-CHAMA 0,6/1,0 KV, PARA CIRCUITOS TERMINAIS - FORNECIMENTO E INSTALAÇÃO. AF_03/2023	M	218,1	4,40	5,38	1.173,37
5.1.1.5.6	91867	SINAPI	ELETRODUTO RÍGIDO ROSCÁVEL, PVC, DN 25 MM (3/4"), PARA CIRCUITOS TERMINAIS, INSTALADO EM LAJE - FORNECIMENTO E INSTALAÇÃO. AF_03/2023	M	75	9,55	11,69	876,75
5.1.1.5.7	101877	SINAPI	QUADRO DE DISTRIBUIÇÃO DE ENERGIA EM PVC, DE EMBUTIR, SEM BARRAMENTO, PARA 3 DISJUNTORES - FORNECIMENTO E INSTALAÇÃO. AF_10/2020	UN	1	64,36	78,82	78,82
5.1.1.5.8	101890	SINAPI	DISJUNTOR MONOPOLAR TIPO NEMA, CORRENTE NOMINAL DE 10 ATÉ 30A - FORNECIMENTO E INSTALAÇÃO. AF_10/2020	UN	3	15,05	18,43	55,29
5.1.1.5.9	98111	SINAPI	CAIXA DE INSPEÇÃO PARA ATERRAMENTO, CIRCULAR, EM POLIETILENO, DIÂMETRO INTERNO = 0,3 M. AF_12/2020	UN	6	54,97	67,32	403,92
5.1.1.5.10	96985	SINAPI	HASTE DE ATERRAMENTO, DIÂMETRO 5/8", COM 3 METROS - FORNECIMENTO E INSTALAÇÃO. AF_08/2023	UN	6	88,45	108,32	649,92
5.1.1.5.11	96977	SINAPI	CORDOALHA DE COBRE NU 50 MM², ENTERRADA - FORNECIMENTO E INSTALAÇÃO. AF_08/2023	M	90,84	51,71	63,32	5.751,98
5.1.1.6			INSTALAÇÃO HIDRÁULICA					741,06
5.1.1.6.1	C2506	SEINFRA	TORNEIRA DE PRESSÃO P/JARDIM DE 3/4"	UN	2	35,44	43,40	86,80

PREFEITURA MUNICIPAL DE JOSELÂNDIA - MA
CNPJ: 06.376.974/0001-50

5.1.1.6.2	89402	SINAPI	TUBO, PVC, SOLDÁVEL, DN 25MM, INSTALADO EM RAMAL DE DISTRIBUIÇÃO DE ÁGUA - FORNECIMENTO E INSTALAÇÃO. AF_06/2022	M	36	11,67	14,29	514,44
5.1.1.6.3	89366	SINAPI	JOELHO 90 GRAUS COM BUCHA DE LATÃO, PVC, SOLDÁVEL, DN 25MM, X 3/4 INSTALADO EM RAMAL OU SUB-RAMAL DE ÁGUA - FORNECIMENTO E INSTALAÇÃO. AF_06/2022	UN	2	15,55	19,04	38,08
5.1.1.6.4	89481	SINAPI	JOELHO 90 GRAUS, PVC, SOLDÁVEL, DN 25MM, INSTALADO EM PRUMADA DE ÁGUA - FORNECIMENTO E INSTALAÇÃO. AF_06/2022	UN	2	4,68	5,73	11,46
5.1.1.6.5	89379	SINAPI	LUVA DE CORRER, PVC, SOLDÁVEL, DN 25MM, INSTALADO EM RAMAL OU SUB-RAMAL DE ÁGUA - FORNECIMENTO E INSTALAÇÃO. AF_12/2014	UN	4	18,43	22,57	90,28
5.1.1.7			PINTURAS E ACABAMENTOS					1.831,34
5.1.1.7.1	102492	SINAPI	PINTURA DE PISO COM TINTA ACRÍLICA, APLICAÇÃO MANUAL, 3 DEMÃOS, INCLUSO FUNDO PREPARADOR. AF_05/2021	m²	45,21	25,48	31,20	1.410,55
5.1.1.7.2	102498	SINAPI	PINTURA DE MEIO-FIO COM TINTA BRANCA A BASE DE CAL (CAIAÇÃO). AF_05/2021	M	229,94	1,50	1,83	420,79
5.1.1.8			SERVIÇOS COMPLEMENTARES					10.572,15
5.1.1.8.1	C0361	SEINFRA	BANCO EM ALVENARIA, TAMPO EM CONCRETO, C/ENCOSTO H=80cm (PINTADO)	M	12,48	202,03	247,42	3.087,80
5.1.1.8.2	C0361	SEINFRA	BANCO EM ALVENARIA, TAMPO EM CONCRETO, C/ENCOSTO H=80cm (PINTADO)	M	7,47	202,03	247,42	1.848,22
5.1.1.8.3	C0361	SEINFRA	BANCO EM ALVENARIA, TAMPO EM CONCRETO, C/ENCOSTO H=80cm (PINTADO)	M	7,05	202,03	247,42	1.744,31
5.1.1.8.4	9367	ORSE	Conjunto com 03 lixeiras em fibra de vidro, com capacidade 20l cada, com tampa vai e vem	un	1	397,88	487,28	487,28
5.1.1.8.5	C3451	SEINFRA	LIXEIRA EM FIBRA DE VIDRO CAP.=40L e DIAM.=35cm	UN	3	372,89	456,67	1.370,01
5.1.1.8.6	C3645	SEINFRA	ESCORREGADOR PEQUENO, CONFEÇÃO EM TUBO VAPOR E PINTURA ESMALTE SINTÉTICO	UN	1	816,42	999,86	999,86
5.1.1.8.7	C3641	SEINFRA	BALANÇO ANDORINHA C/02 CADEIRAS, CONFEÇÃO EM TUBO VAPOR E PINTURA ESMALTE SINTÉTICO	UN	1	705,91	864,52	864,52
5.1.1.8.8	102494	SINAPI	PINTURA DE PISO COM TINTA EPÓXI, APLICAÇÃO MANUAL, 2 DEMÃOS, INCLUSO PRIMER EPÓXI. AF_05/2021	m²	2,241	62,00	75,93	170,15
5.1.1.9			SERVIÇOS FINAIS					5.021,31
5.1.1.9.1	9537	SINAPI	LIMPEZA FINAL DA OBRA	m²	600	3,55	4,34	2.604,00
5.1.1.9.2	3167	ORSE	Placa de inauguração de obra em alumínio 0,60 x 0,80 m	un	1	1.973,80	2.417,31	2.417,31

Total sem BDI 221.460,56
Total do BDI 49.741,21
Total Geral 271.201,77

DANYELA NOLETO DE SOUSA MELO
ENGENHEIRA CIVIL
CREA MA 111607571-7



Obra	Bancos	B.D.I.	Encargos Sociais
CONSTRUÇÕES DE PRAÇAS NA ZONA RURAL DO MUNICÍPIO DE JOSELÂNDIA MA	SINAPI - 11/2023 - Maranhão SICRO3 - 07/2023 - Maranhão ORSE - 11/2023 - Sergipe SEINFRA - 028 - Ceará	22,47%	Não Desonerado: Horista: 114,08% Mensalista: 71,35%

Orçamento Sintético

Item	Código	Banco	Descrição	Und	Quant.	Valor Unit	Valor Unit com BDI	Total
6			CONSTRUÇÃO DE PRAÇA 06 - LOCAL A DEFINIR					271.201,77
6.1.1.1			SERVIÇOS INICIAIS					52.805,18
6.1.1.1.1	103689	SINAPI	FORNECIMENTO E INSTALAÇÃO DE PLACA DE OBRA COM CHAPA GALVANIZADA E ESTRUTURA DE MADEIRA. AF_03/2022_PS	m²	4	309,98	379,63	1.518,52
6.1.1.1.2	93584	SINAPI	EXECUÇÃO DE DEPÓSITO EM CANTEIRO DE OBRA EM CHAPA DE MADEIRA COMPENSADA, NÃO INCLUSO MOBILIÁRIO. AF_04/2016	m²	10	967,45	1.184,83	11.848,30
6.1.1.1.3	99059	SINAPI	LOCAÇÃO CONVENCIONAL DE OBRA, UTILIZANDO GABARITO DE TÁBUAS CORRIDAS PONTALETADAS A CADA 2,00M - 2 UTILIZAÇÕES. AF_10/2018	M	108	59,06	72,33	7.811,64
6.1.1.1.4	98459	SINAPI	TAPUME COM TELHA METÁLICA. AF_05/2018	m²	216	119,56	146,42	31.626,72
6.1.1.2			ADMINISTRAÇÃO LOCAL DE OBRAS					92.827,71
6.1.1.2.1	93565	SINAPI	ENGENHEIRO CIVIL DE OBRA JUNIOR COM ENCARGOS COMPLEMENTARES	MES	3	19.801,19	24.250,51	72.751,53
6.1.1.2.2	93572	SINAPI	ENCARREGADO GERAL DE OBRAS COM ENCARGOS COMPLEMENTARES	MES	3	5.464,25	6.692,06	20.076,18
6.1.1.3			MOVIMENTAÇÃO DE TERRA					26.456,88
6.1.1.3.1	100576	SINAPI	REGULARIZAÇÃO E COMPACTAÇÃO DE SUBLEITO DE SOLO PREDOMINANTEMENTE ARGILOSO. AF_11/2019	m²	600	2,43	2,97	1.782,00
6.1.1.3.2	94319	SINAPI	ATERRO MANUAL DE VALAS COM SOLO ARGILLO-ARENOSO. AF_08/2023	m³	120	70,14	85,90	10.308,00
6.1.1.3.3	93358	SINAPI	ESCAVAÇÃO MANUAL DE VALA COM PROFUNDIDADE MENOR OU IGUAL A 1,30 M. AF_02/2021	m³	45,988	76,35	93,50	4.299,87
6.1.1.3.4	96995	SINAPI	REATERRO MANUAL APILOADO COM SOQUETE. AF_10/2017	m³	177,58	46,29	56,69	10.067,01
6.1.1.4			PAVIMENTAÇÃO					54.694,30
6.1.1.4.1	92396	SINAPI	EXECUÇÃO DE PASSEIO EM PISO INTERTRAVADO, COM BLOCO RETANGULAR COR NATURAL DE 20 X 10 CM, ESPESSURA 6 CM. AF_10/2022	m²	351,47	69,29	84,85	29.822,22
6.1.1.4.2	94994	SINAPI	EXECUÇÃO DE PASSEIO (CALÇADA) OU PISO DE CONCRETO COM CONCRETO MOLDADO IN LOCO, FEITO EM OBRA, ACABAMENTO CONVENCIONAL, ESPESSURA 8 CM, ARMADO. AF_08/2022	m²	45,21	91,44	111,98	5.062,61
6.1.1.4.3	103946	SINAPI	PLANTIO DE GRAMA ESMERALDA OU SÃO CARLOS OU CURITIBANA, EM PLACAS. AF_05/2022	m²	119,03	21,79	26,68	3.175,72
6.1.1.4.4	7616	ORSE	Grama amendoim (arachis repens), fornecimento e plantio	un	24,31	11,25	13,77	334,74
6.1.1.4.5	94279	SINAPI	ASSENTAMENTO DE GUIA (MEIO-FIO) EM TRECHO RETO, CONFECCIONADA EM CONCRETO PRÉ-FABRICADO, DIMENSÕES 39X6,5X6,5X19 CM (COMPRIMENTO X BASE INFERIOR X BASE SUPERIOR X ALTURA), PARA DELIMITAÇÃO DE JARDINS, PRAÇAS OU PASSEIOS. AF_05/2016	M	200,84	57,38	70,27	14.113,02
6.1.1.4.6	94280	SINAPI	ASSENTAMENTO DE GUIA (MEIO-FIO) EM TRECHO CURVO, CONFECCIONADA EM CONCRETO PRÉ-FABRICADO, DIMENSÕES 39X6,5X6,5X19 CM (COMPRIMENTO X BASE INFERIOR X BASE SUPERIOR X ALTURA), PARA DELIMITAÇÃO DE JARDINS, PRAÇAS OU PASSEIOS. AF_05/2016	M	29,1	61,34	75,12	2.185,99
6.1.1.5			INSTALAÇÃO ELÉTRICA					26.251,84
6.1.1.5.1	101489	SINAPI	ENTRADA DE ENERGIA ELÉTRICA, AÉREA, MONOFÁSICA, COM CAIXA DE SOBREPOR, CABO DE 10 MM² E DISJUNTOR DIN 50A (NÃO INCLUSO O POSTE DE CONCRETO). AF_07/2020_PS	UN	1	1.390,03	1.702,36	1.702,36
6.1.1.5.2	C4959	SEINFRA	POSTE DE CONCRETO CIRCULAR, RESISTÊNCIA NOMINAL 200KG, H= 9,00M, PESO APROXIMADO 670 KG	UN	1	1.308,66	1.602,71	1.602,71
6.1.1.5.3	100619	SINAPI	POSTE DECORATIVO PARA JARDIM EM AÇO TUBULAR, H = "2,5" M, SEM LUMINÁRIA - FORNECIMENTO E INSTALAÇÃO. AF_11/2019	UN	6	572,80	701,50	4.209,00
6.1.1.5.4	101658	SINAPI	LUMINÁRIA DE LED PARA ILUMINAÇÃO PÚBLICA, DE 138 W ATÉ 180 W - FORNECIMENTO E INSTALAÇÃO. AF_08/2020	UN	12	663,28	812,31	9.747,72
6.1.1.5.5	91927	SINAPI	CABO DE COBRE FLEXÍVEL ISOLADO, 2,5 MM², ANTI-CHAMA 0,6/1,0 KV, PARA CIRCUITOS TERMINAIS - FORNECIMENTO E INSTALAÇÃO. AF_03/2023	M	218,1	4,40	5,38	1.173,37
6.1.1.5.6	91867	SINAPI	ELETRODUTO RÍGIDO ROSCÁVEL, PVC, DN 25 MM (3/4"), PARA CIRCUITOS TERMINAIS, INSTALADO EM LAJE - FORNECIMENTO E INSTALAÇÃO. AF_03/2023	M	75	9,55	11,69	876,75
6.1.1.5.7	101877	SINAPI	QUADRO DE DISTRIBUIÇÃO DE ENERGIA EM PVC, DE EMBUTIR, SEM BARRAMENTO, PARA 3 DISJUNTORES - FORNECIMENTO E INSTALAÇÃO. AF_10/2020	UN	1	64,36	78,82	78,82
6.1.1.5.8	101890	SINAPI	DISJUNTOR MONOPOLAR TIPO NEMA, CORRENTE NOMINAL DE 10 ATÉ 30A - FORNECIMENTO E INSTALAÇÃO. AF_10/2020	UN	3	15,05	18,43	55,29
6.1.1.5.9	98111	SINAPI	CAIXA DE INSPEÇÃO PARA ATERRAMENTO, CIRCULAR, EM POLIETILENO, DIÂMETRO INTERNO = 0,3 M. AF_12/2020	UN	6	54,97	67,32	403,92
6.1.1.5.10	96985	SINAPI	HASTE DE ATERRAMENTO, DIÂMETRO 5/8", COM 3 METROS - FORNECIMENTO E INSTALAÇÃO. AF_08/2023	UN	6	88,45	108,32	649,92
6.1.1.5.11	96977	SINAPI	CORDOALHA DE COBRE NU 50 MM², ENTERRADA - FORNECIMENTO E INSTALAÇÃO. AF_08/2023	M	90,84	51,71	63,32	5.751,98
6.1.1.6			INSTALAÇÃO HIDRÁULICA					741,06
6.1.1.6.1	C2506	SEINFRA	TORNEIRA DE PRESSÃO P/JARDIM DE 3/4"	UN	2	35,44	43,40	86,80

PREFEITURA MUNICIPAL DE JOSELÂNDIA - MA
CNPJ: 06.376.974/0001-50

6.1.1.6.2	89402	SINAPI	TUBO, PVC, SOLDÁVEL, DN 25MM, INSTALADO EM RAMAL DE DISTRIBUIÇÃO DE ÁGUA - FORNECIMENTO E INSTALAÇÃO. AF_06/2022	M	36	11,67	14,29	514,44
6.1.1.6.3	89366	SINAPI	JOELHO 90 GRAUS COM BUCHA DE LATÃO, PVC, SOLDÁVEL, DN 25MM, X 3/4 INSTALADO EM RAMAL OU SUB-RAMAL DE ÁGUA - FORNECIMENTO E INSTALAÇÃO. AF_06/2022	UN	2	15,55	19,04	38,08
6.1.1.6.4	89481	SINAPI	JOELHO 90 GRAUS, PVC, SOLDÁVEL, DN 25MM, INSTALADO EM PRUMADA DE ÁGUA - FORNECIMENTO E INSTALAÇÃO. AF_06/2022	UN	2	4,68	5,73	11,46
6.1.1.6.5	89379	SINAPI	LUVA DE CORRER, PVC, SOLDÁVEL, DN 25MM, INSTALADO EM RAMAL OU SUB-RAMAL DE ÁGUA - FORNECIMENTO E INSTALAÇÃO. AF_12/2014	UN	4	18,43	22,57	90,28
6.1.1.7			PINTURAS E ACABAMENTOS					1.831,34
6.1.1.7.1	102492	SINAPI	PINTURA DE PISO COM TINTA ACRÍLICA, APLICAÇÃO MANUAL, 3 DEMÃOS, INCLUSO FUNDO PREPARADOR. AF_05/2021	m²	45,21	25,48	31,20	1.410,55
6.1.1.7.2	102498	SINAPI	PINTURA DE MEIO-FIO COM TINTA BRANCA A BASE DE CAL (CAIAÇÃO). AF_05/2021	M	229,94	1,50	1,83	420,79
6.1.1.8			SERVIÇOS COMPLEMENTARES					10.572,15
6.1.1.8.1	C0361	SEINFRA	BANCO EM ALVENARIA, TAMPO EM CONCRETO, C/ENCOSTO H=80cm (PINTADO)	M	12,48	202,03	247,42	3.087,80
6.1.1.8.2	C0361	SEINFRA	BANCO EM ALVENARIA, TAMPO EM CONCRETO, C/ENCOSTO H=80cm (PINTADO)	M	7,47	202,03	247,42	1.848,22
6.1.1.8.3	C0361	SEINFRA	BANCO EM ALVENARIA, TAMPO EM CONCRETO, C/ENCOSTO H=80cm (PINTADO)	M	7,05	202,03	247,42	1.744,31
6.1.1.8.4	9367	ORSE	Conjunto com 03 lixeiras em fibra de vidro, com capacidade 20l cada, com tampa vai e vem	un	1	397,88	487,28	487,28
6.1.1.8.5	C3451	SEINFRA	LIXEIRA EM FIBRA DE VIDRO CAP.=40L e DIAM.=35cm	UN	3	372,89	456,67	1.370,01
6.1.1.8.6	C3645	SEINFRA	ESCORREGADOR PEQUENO, CONFECÇÃO EM TUBO VAPOR E PINTURA ESMALTE SINTÉTICO	UN	1	816,42	999,86	999,86
6.1.1.8.7	C3641	SEINFRA	BALANÇO ANDORINHA C/02 CADEIRAS, CONFECÇÃO EM TUBO VAPOR E PINTURA ESMALTE SINTÉTICO	UN	1	705,91	864,52	864,52
6.1.1.8.8	102494	SINAPI	PINTURA DE PISO COM TINTA EPÓXI, APLICAÇÃO MANUAL, 2 DEMÃOS, INCLUSO PRIMER EPÓXI. AF_05/2021	m²	2,241	62,00	75,93	170,15
6.1.1.9			SERVIÇOS FINAIS					5.021,31
6.1.1.9.1	9537	SINAPI	LIMPEZA FINAL DA OBRA	m²	600	3,55	4,34	2.604,00
6.1.1.9.2	3167	ORSE	Placa de inauguração de obra em alumínio 0,60 x 0,80 m	un	1	1.973,80	2.417,31	2.417,31

Total sem BDI 221.460,56
Total do BDI 49.741,21
Total Geral 271.201,77

DANYELA NOLETO DE SOUSA MELO
ENGENHEIRA CIVIL
CREA MA 111607571-7



Obra	Bancos	B.D.I.	Encargos Sociais
CONSTRUÇÕES DE PRAÇAS NA ZONA RURAL DO MUNICÍPIO DE JOSELÂNDIA MA	SINAPI - 11/2023 - Maranhão SICRO3 - 07/2023 - Maranhão ORSE - 11/2023 - Sergipe SEINFRA - 028 - Ceará	22,47%	Não Desonerado: Horista: 114,08% Mensalista: 71,35%

Orçamento Sintético

Item	Código	Banco	Descrição	Und	Quant.	Valor Unit	Valor Unit com BDI	Total
7			CONSTRUÇÃO DE PRAÇA 07- LOCAL A DEFINIR					271.201,77
7.1.1.1			SERVIÇOS INICIAIS					52.805,18
7.1.1.1.1	103689	SINAPI	FORNECIMENTO E INSTALAÇÃO DE PLACA DE OBRA COM CHAPA GALVANIZADA E ESTRUTURA DE MADEIRA. AF_03/2022_PS	m²	4	309,98	379,63	1.518,52
7.1.1.1.2	93584	SINAPI	EXECUÇÃO DE DEPÓSITO EM CANTEIRO DE OBRA EM CHAPA DE MADEIRA COMPENSADA, NÃO INCLUSO MOBILIÁRIO. AF_04/2016	m²	10	967,45	1.184,83	11.848,30
7.1.1.1.3	99059	SINAPI	LOCAÇÃO CONVENCIONAL DE OBRA, UTILIZANDO GABARITO DE TÁBUAS CORRIDAS PONTALETADAS A CADA 2,00M - 2 UTILIZAÇÕES. AF_10/2018	M	108	59,06	72,33	7.811,64
7.1.1.1.4	98459	SINAPI	TAPUME COM TELHA METÁLICA. AF_05/2018	m²	216	119,56	146,42	31.626,72
7.1.1.2			ADMINISTRAÇÃO LOCAL DE OBRAS					92.827,71
7.1.1.2.1	93565	SINAPI	ENGENHEIRO CIVIL DE OBRA JUNIOR COM ENCARGOS COMPLEMENTARES	MES	3	19.801,19	24.250,51	72.751,53
7.1.1.2.2	93572	SINAPI	ENCARREGADO GERAL DE OBRAS COM ENCARGOS COMPLEMENTARES	MES	3	5.464,25	6.692,06	20.076,18
7.1.1.3			MOVIMENTAÇÃO DE TERRA					26.456,88
7.1.1.3.1	100576	SINAPI	REGULARIZAÇÃO E COMPACTAÇÃO DE SUBLEITO DE SOLO PREDOMINANTEMENTE ARGILOSO. AF_11/2019	m²	600	2,43	2,97	1.782,00
7.1.1.3.2	94319	SINAPI	ATERRO MANUAL DE VALAS COM SOLO ARGILLO-ARENOSO. AF_08/2023	m³	120	70,14	85,90	10.308,00
7.1.1.3.3	93358	SINAPI	ESCAVAÇÃO MANUAL DE VALA COM PROFUNDIDADE MENOR OU IGUAL A 1,30 M. AF_02/2021	m³	45,988	76,35	93,50	4.299,87
7.1.1.3.4	96995	SINAPI	REATERRO MANUAL APILOADO COM SOQUETE. AF_10/2017	m³	177,58	46,29	56,69	10.067,01
7.1.1.4			PAVIMENTAÇÃO					54.694,30
7.1.1.4.1	92396	SINAPI	EXECUÇÃO DE PASSEIO EM PISO INTERTRAVADO, COM BLOCO RETANGULAR COR NATURAL DE 20 X 10 CM, ESPESSURA 6 CM. AF_10/2022	m²	351,47	69,29	84,85	29.822,22
7.1.1.4.2	94994	SINAPI	EXECUÇÃO DE PASSEIO (CALÇADA) OU PISO DE CONCRETO COM CONCRETO MOLDADO IN LOCO, FEITO EM OBRA, ACABAMENTO CONVENCIONAL, ESPESSURA 8 CM, ARMADO. AF_08/2022	m²	45,21	91,44	111,98	5.062,61
7.1.1.4.3	103946	SINAPI	PLANTIO DE GRAMA ESMERALDA OU SÃO CARLOS OU CURITIBANA, EM PLACAS. AF_05/2022	m²	119,03	21,79	26,68	3.175,72
7.1.1.4.4	7616	ORSE	Grama amendoim (arachis repens), fornecimento e plantio	un	24,31	11,25	13,77	334,74
7.1.1.4.5	94279	SINAPI	ASSENTAMENTO DE GUIA (MEIO-FIO) EM TRECHO RETO, CONFECCIONADA EM CONCRETO PRÉ-FABRICADO, DIMENSÕES 39X6,5X6,5X19 CM (COMPRIMENTO X BASE INFERIOR X BASE SUPERIOR X ALTURA), PARA DELIMITAÇÃO DE JARDINS, PRAÇAS OU PASSEIOS. AF_05/2016	M	200,84	57,38	70,27	14.113,02
7.1.1.4.6	94280	SINAPI	ASSENTAMENTO DE GUIA (MEIO-FIO) EM TRECHO CURVO, CONFECCIONADA EM CONCRETO PRÉ-FABRICADO, DIMENSÕES 39X6,5X6,5X19 CM (COMPRIMENTO X BASE INFERIOR X BASE SUPERIOR X ALTURA), PARA DELIMITAÇÃO DE JARDINS, PRAÇAS OU PASSEIOS. AF_05/2016	M	29,1	61,34	75,12	2.185,99
7.1.1.5			INSTALAÇÃO ELÉTRICA					26.251,84
7.1.1.5.1	101489	SINAPI	ENTRADA DE ENERGIA ELÉTRICA, AÉREA, MONOFÁSICA, COM CAIXA DE SOBREPOR, CABO DE 10 MM² E DISJUNTOR DIN 50A (NÃO INCLUSO O POSTE DE CONCRETO). AF_07/2020_PS	UN	1	1.390,03	1.702,36	1.702,36
7.1.1.5.2	C4959	SEINFRA	POSTE DE CONCRETO CIRCULAR, RESISTÊNCIA NOMINAL 200KG, H= 9,00M, PESO APROXIMADO 670 KG	UN	1	1.308,66	1.602,71	1.602,71
7.1.1.5.3	100619	SINAPI	POSTE DECORATIVO PARA JARDIM EM AÇO TUBULAR, H = "2,5" M, SEM LUMINÁRIA - FORNECIMENTO E INSTALAÇÃO. AF_11/2019	UN	6	572,80	701,50	4.209,00
7.1.1.5.4	101658	SINAPI	LUMINÁRIA DE LED PARA ILUMINAÇÃO PÚBLICA, DE 138 W ATÉ 180 W - FORNECIMENTO E INSTALAÇÃO. AF_08/2020	UN	12	663,28	812,31	9.747,72
7.1.1.5.5	91927	SINAPI	CABO DE COBRE FLEXÍVEL ISOLADO, 2,5 MM², ANTI-CHAMA 0,6/1,0 KV, PARA CIRCUITOS TERMINAIS - FORNECIMENTO E INSTALAÇÃO. AF_03/2023	M	218,1	4,40	5,38	1.173,37
7.1.1.5.6	91867	SINAPI	ELETRODUTO RÍGIDO ROSCÁVEL, PVC, DN 25 MM (3/4"), PARA CIRCUITOS TERMINAIS, INSTALADO EM LAJE - FORNECIMENTO E INSTALAÇÃO. AF_03/2023	M	75	9,55	11,69	876,75
7.1.1.5.7	101877	SINAPI	QUADRO DE DISTRIBUIÇÃO DE ENERGIA EM PVC, DE EMBUTIR, SEM BARRAMENTO, PARA 3 DISJUNTORES - FORNECIMENTO E INSTALAÇÃO. AF_10/2020	UN	1	64,36	78,82	78,82
7.1.1.5.8	101890	SINAPI	DISJUNTOR MONOPOLAR TIPO NEMA, CORRENTE NOMINAL DE 10 ATÉ 30A - FORNECIMENTO E INSTALAÇÃO. AF_10/2020	UN	3	15,05	18,43	55,29
7.1.1.5.9	98111	SINAPI	CAIXA DE INSPEÇÃO PARA ATERRAMENTO, CIRCULAR, EM POLIETILENO, DIÂMETRO INTERNO = 0,3 M. AF_12/2020	UN	6	54,97	67,32	403,92
7.1.1.5.10	96985	SINAPI	HASTE DE ATERRAMENTO, DIÂMETRO 5/8", COM 3 METROS - FORNECIMENTO E INSTALAÇÃO. AF_08/2023	UN	6	88,45	108,32	649,92
7.1.1.5.11	96977	SINAPI	CORDOALHA DE COBRE NU 50 MM², ENTERRADA - FORNECIMENTO E INSTALAÇÃO. AF_08/2023	M	90,84	51,71	63,32	5.751,98
7.1.1.6			INSTALAÇÃO HIDRÁULICA					741,06
7.1.1.6.1	C2506	SEINFRA	TORNEIRA DE PRESSÃO P/JARDIM DE 3/4"	UN	2	35,44	43,40	86,80

PREFEITURA MUNICIPAL DE JOSELÂNDIA - MA
CNPJ: 06.376.974/0001-50

7.1.1.6.2	89402	SINAPI	TUBO, PVC, SOLDÁVEL, DN 25MM, INSTALADO EM RAMAL DE DISTRIBUIÇÃO DE ÁGUA - FORNECIMENTO E INSTALAÇÃO. AF_06/2022	M	36	11,67	14,29	514,44
7.1.1.6.3	89366	SINAPI	JOELHO 90 GRAUS COM BUCHA DE LATÃO, PVC, SOLDÁVEL, DN 25MM, X 3/4 INSTALADO EM RAMAL OU SUB-RAMAL DE ÁGUA - FORNECIMENTO E INSTALAÇÃO. AF_06/2022	UN	2	15,55	19,04	38,08
7.1.1.6.4	89481	SINAPI	JOELHO 90 GRAUS, PVC, SOLDÁVEL, DN 25MM, INSTALADO EM PRUMADA DE ÁGUA - FORNECIMENTO E INSTALAÇÃO. AF_06/2022	UN	2	4,68	5,73	11,46
7.1.1.6.5	89379	SINAPI	LUVA DE CORRER, PVC, SOLDÁVEL, DN 25MM, INSTALADO EM RAMAL OU SUB-RAMAL DE ÁGUA - FORNECIMENTO E INSTALAÇÃO. AF_12/2014	UN	4	18,43	22,57	90,28
7.1.1.7			PINTURAS E ACABAMENTOS					1.831,34
7.1.1.7.1	102492	SINAPI	PINTURA DE PISO COM TINTA ACRÍLICA, APLICAÇÃO MANUAL, 3 DEMÃOS, INCLUSO FUNDO PREPARADOR. AF_05/2021	m²	45,21	25,48	31,20	1.410,55
7.1.1.7.2	102498	SINAPI	PINTURA DE MEIO-FIO COM TINTA BRANCA A BASE DE CAL (CAIAÇÃO). AF_05/2021	M	229,94	1,50	1,83	420,79
7.1.1.8			SERVIÇOS COMPLEMENTARES					10.572,15
7.1.1.8.1	C0361	SEINFRA	BANCO EM ALVENARIA, TAMPO EM CONCRETO, C/ENCOSTO H=80cm (PINTADO)	M	12,48	202,03	247,42	3.087,80
7.1.1.8.2	C0361	SEINFRA	BANCO EM ALVENARIA, TAMPO EM CONCRETO, C/ENCOSTO H=80cm (PINTADO)	M	7,47	202,03	247,42	1.848,22
7.1.1.8.3	C0361	SEINFRA	BANCO EM ALVENARIA, TAMPO EM CONCRETO, C/ENCOSTO H=80cm (PINTADO)	M	7,05	202,03	247,42	1.744,31
7.1.1.8.4	9367	ORSE	Conjunto com 03 lixeiras em fibra de vidro, com capacidade 20l cada, com tampa vai e vem	un	1	397,88	487,28	487,28
7.1.1.8.5	C3451	SEINFRA	LIXEIRA EM FIBRA DE VIDRO CAP.=40L e DIAM.=35cm	UN	3	372,89	456,67	1.370,01
7.1.1.8.6	C3645	SEINFRA	ESCORREGADOR PEQUENO, CONFEÇÃO EM TUBO VAPOR E PINTURA ESMALTE SINTÉTICO	UN	1	816,42	999,86	999,86
7.1.1.8.7	C3641	SEINFRA	BALANÇO ANDORINHA C/02 CADEIRAS, CONFEÇÃO EM TUBO VAPOR E PINTURA ESMALTE SINTÉTICO	UN	1	705,91	864,52	864,52
7.1.1.8.8	102494	SINAPI	PINTURA DE PISO COM TINTA EPÓXI, APLICAÇÃO MANUAL, 2 DEMÃOS, INCLUSO PRIMER EPÓXI. AF_05/2021	m²	2,241	62,00	75,93	170,15
7.1.1.9			SERVIÇOS FINAIS					5.021,31
7.1.1.9.1	9537	SINAPI	LIMPEZA FINAL DA OBRA	m²	600	3,55	4,34	2.604,00
7.1.1.9.2	3167	ORSE	Placa de inauguração de obra em alumínio 0,60 x 0,80 m	un	1	1.973,80	2.417,31	2.417,31

Total sem BDI 221.460,56
Total do BDI 49.741,21
Total Geral 271.201,77

DANYELA NOLETO DE SOUSA MELO
 ENGENHEIRA CIVIL
 CREA MA 111607571-7

**Obra****CONSTRUÇÕES DE PRAÇAS NA ZONA RURAL DO MUNICÍPIO DE JOSELANDIA MA****Bancos****SINAPI - 11/2023 -
Maranhão
SICRO3 - 07/2023 -
Maranhão
ORSE - 11/2023 - Sergipe
SEINFRA - 028 - Ceará****B.D.I.****22,47%****Encargos****Sociais
Não
Desonerado:
Horista:
114,08%
Mensalista:
71,35%****Orçamento Sintético**

Item	Código	Banco	Descrição	Und	Quant.	Valor Unit	Valor Unit com BDI	Total
8			CONSTRUÇÃO DE PRAÇA 08 - LOCAL A DEFINIR					271.201,77
8.1.1.1			SERVIÇOS INICIAIS					52.805,18
8.1.1.1.1	103689	SINAPI	FORNECIMENTO E INSTALAÇÃO DE PLACA DE OBRA COM CHAPA GALVANIZADA E ESTRUTURA DE MADEIRA. AF_03/2022_PS	m²	4	309,98	379,63	1.518,52
8.1.1.1.2	93584	SINAPI	EXECUÇÃO DE DEPÓSITO EM CANTEIRO DE OBRA EM CHAPA DE MADEIRA COMPENSADA, NÃO INCLUSO MOBILIÁRIO. AF_04/2016	m²	10	967,45	1.184,83	11.848,30
8.1.1.1.3	99059	SINAPI	LOCAÇÃO CONVENCIONAL DE OBRA, UTILIZANDO GABARITO DE TÁBUAS CORRIDAS PONTALETADAS A CADA 2,00M - 2 UTILIZAÇÕES. AF_10/2018	M	108	59,06	72,33	7.811,64
8.1.1.1.4	98459	SINAPI	TAPUME COM TELHA METÁLICA. AF_05/2018	m²	216	119,56	146,42	31.626,72
8.1.1.2			ADMINISTRAÇÃO LOCAL DE OBRAS					92.827,71
8.1.1.2.1	93565	SINAPI	ENGENHEIRO CIVIL DE OBRA JUNIOR COM ENCARGOS COMPLEMENTARES	MES	3	19.801,19	24.250,51	72.751,53
8.1.1.2.2	93572	SINAPI	ENCARREGADO GERAL DE OBRAS COM ENCARGOS COMPLEMENTARES	MES	3	5.464,25	6.692,06	20.076,18
8.1.1.3			MOVIMENTAÇÃO DE TERRA					26.456,88
8.1.1.3.1	100576	SINAPI	REGULARIZAÇÃO E COMPACTAÇÃO DE SUBLEITO DE SOLO PREDOMINANTEMENTE ARGILOSO. AF_11/2019	m²	600	2,43	2,97	1.782,00
8.1.1.3.2	94319	SINAPI	ATERRO MANUAL DE VALAS COM SOLO ARGILO-ARENOSO. AF_08/2023	m³	120	70,14	85,90	10.308,00
8.1.1.3.3	93358	SINAPI	ESCAVAÇÃO MANUAL DE VALA COM PROFUNDIDADE MENOR OU IGUAL A 1,30 M. AF_02/2021	m³	45,988	76,35	93,50	4.299,87
8.1.1.3.4	96995	SINAPI	REATERRO MANUAL APILOADO COM SOQUETE. AF_10/2017	m³	177,58	46,29	56,69	10.067,01
8.1.1.4			PAVIMENTAÇÃO					54.694,30
8.1.1.4.1	92396	SINAPI	EXECUÇÃO DE PASSEIO EM PISO INTERTRAVADO, COM BLOCO RETANGULAR COR NATURAL DE 20 X 10 CM, ESPESSURA 6 CM. AF_10/2022	m²	351,47	69,29	84,85	29.822,22
8.1.1.4.2	94994	SINAPI	EXECUÇÃO DE PASSEIO (CALÇADA) OU PISO DE CONCRETO COM CONCRETO MOLDADO IN LOCO, FEITO EM OBRA, ACABAMENTO CONVENCIONAL, ESPESSURA 8 CM, ARMADO. AF_08/2022	m²	45,21	91,44	111,98	5.062,61
8.1.1.4.3	103946	SINAPI	PLANTIO DE GRAMA ESMERALDA OU SÃO CARLOS OU CURITIBANA, EM PLACAS. AF_05/2022	m²	119,03	21,79	26,68	3.175,72
8.1.1.4.4	7616	ORSE	Gramma amendoim (arachis repens), fornecimento e plantio	un	24,31	11,25	13,77	334,74
8.1.1.4.5	94279	SINAPI	ASSENTAMENTO DE GUIA (MEIO-FIO) EM TRECHO RETO, CONFECCIONADA EM CONCRETO PRÉ-FABRICADO, DIMENSÕES 39X6,5X6,5X19 CM (COMPRIMENTO X BASE INFERIOR X BASE SUPERIOR X ALTURA), PARA DELIMITAÇÃO DE JARDINS, PRAÇAS OU PASSEIOS. AF_05/2016	M	200,84	57,38	70,27	14.113,02
8.1.1.4.6	94280	SINAPI	ASSENTAMENTO DE GUIA (MEIO-FIO) EM TRECHO CURVO, CONFECCIONADA EM CONCRETO PRÉ-FABRICADO, DIMENSÕES 39X6,5X6,5X19 CM (COMPRIMENTO X BASE INFERIOR X BASE SUPERIOR X ALTURA), PARA DELIMITAÇÃO DE JARDINS, PRAÇAS OU PASSEIOS. AF_05/2016	M	29,1	61,34	75,12	2.185,99
8.1.1.5			INSTALAÇÃO ELÉTRICA					26.251,84
8.1.1.5.1	101489	SINAPI	ENTRADA DE ENERGIA ELÉTRICA, AÉREA, MONOFÁSICA, COM CAIXA DE SOBREPOR, CABO DE 10 MM² E DISJUNTOR DIN 50A (NÃO INCLUSO O POSTE DE CONCRETO). AF_07/2020_PS	UN	1	1.390,03	1.702,36	1.702,36
8.1.1.5.2	C4959	SEINFRA	POSTE DE CONCRETO CIRCULAR, RESISTÊNCIA NOMINAL 200KG, H= 9,00M, PESO APROXIMADO 670 KG	UN	1	1.308,66	1.602,71	1.602,71
8.1.1.5.3	100619	SINAPI	POSTE DECORATIVO PARA JARDIM EM AÇO TUBULAR, H = *2,5* M, SEM LUMINÁRIA - FORNECIMENTO E INSTALAÇÃO. AF_11/2019	UN	6	572,80	701,50	4.209,00
8.1.1.5.4	101658	SINAPI	LUMINÁRIA DE LED PARA ILUMINAÇÃO PÚBLICA, DE 138 W ATÉ 180 W - FORNECIMENTO E INSTALAÇÃO. AF_08/2020	UN	12	663,28	812,31	9.747,72
8.1.1.5.5	91927	SINAPI	CABO DE COBRE FLEXÍVEL ISOLADO, 2,5 MM², ANTI-CHAMA 0,6/1,0 KV, PARA CIRCUITOS TERMINAIS - FORNECIMENTO E INSTALAÇÃO. AF_03/2023	M	218,1	4,40	5,38	1.173,37
8.1.1.5.6	91867	SINAPI	ELETRODUTO RÍGIDO ROSCÁVEL, PVC, DN 25 MM (3/4"), PARA CIRCUITOS TERMINAIS, INSTALADO EM LAJE - FORNECIMENTO E INSTALAÇÃO. AF_03/2023	M	75	9,55	11,69	876,75
8.1.1.5.7	101877	SINAPI	QUADRO DE DISTRIBUIÇÃO DE ENERGIA EM PVC, DE EMBUTIR, SEM BARRAMENTO, PARA 3 DISJUNTORES - FORNECIMENTO E INSTALAÇÃO. AF_10/2020	UN	1	64,36	78,82	78,82
8.1.1.5.8	101890	SINAPI	DISJUNTOR MONOPOLAR TIPO NEMA, CORRENTE NOMINAL DE 10 ATÉ 30A - FORNECIMENTO E INSTALAÇÃO. AF_10/2020	UN	3	15,05	18,43	55,29
8.1.1.5.9	98111	SINAPI	CAIXA DE INSPEÇÃO PARA ATERRAMENTO, CIRCULAR, EM POLIETILENO, DIÂMETRO INTERNO = 0,3 M. AF_12/2020	UN	6	54,97	67,32	403,92
8.1.1.5.10	96985	SINAPI	HASTE DE ATERRAMENTO, DIÂMETRO 5/8", COM 3 METROS - FORNECIMENTO E INSTALAÇÃO. AF_08/2023	UN	6	88,45	108,32	649,92
8.1.1.5.11	96977	SINAPI	CORDOALHA DE COBRE NU 50 MM², ENTERRADA - FORNECIMENTO E INSTALAÇÃO. AF_08/2023	M	90,84	51,71	63,32	5.751,98
8.1.1.6			INSTALAÇÃO HIDRÁULICA					741,06
8.1.1.6.1	C2506	SEINFRA	TORNEIRA DE PRESSÃO P/JARDIM DE 3/4"	UN	2	35,44	43,40	86,80
8.1.1.6.2	89402	SINAPI	TUBO, PVC, SOLDÁVEL, DN 25MM, INSTALADO EM RAMAL DE DISTRIBUIÇÃO DE ÁGUA - FORNECIMENTO E INSTALAÇÃO. AF_06/2022	M	36	11,67	14,29	514,44

8.1.1.6.3	89366	SINAPI	JOELHO 90 GRAUS COM BUCHA DE LATÃO, PVC, SOLDÁVEL, DN 25MM, X 3/4 INSTALADO EM RAMAL OU SUB-RAMAL DE ÁGUA - FORNECIMENTO E INSTALAÇÃO. AF_06/2022	UN	2	15,55	19,04	38,08
8.1.1.6.4	89481	SINAPI	JOELHO 90 GRAUS, PVC, SOLDÁVEL, DN 25MM, INSTALADO EM PRUMADA DE ÁGUA - FORNECIMENTO E INSTALAÇÃO. AF_06/2022	UN	2	4,68	5,73	11,46
8.1.1.6.5	89379	SINAPI	LUVA DE CORRER, PVC, SOLDÁVEL, DN 25MM, INSTALADO EM RAMAL OU SUB-RAMAL DE ÁGUA - FORNECIMENTO E INSTALAÇÃO. AF_12/2014	UN	4	18,43	22,57	90,28
8.1.1.7			PINTURAS E ACABAMENTOS					1.831,34
8.1.1.7.1	102492	SINAPI	PINTURA DE PISO COM TINTA ACRÍLICA, APLICAÇÃO MANUAL, 3 DEMÃOS, INCLUSO FUNDO PREPARADOR. AF_05/2021	m²	45,21	25,48	31,20	1.410,55
8.1.1.7.2	102498	SINAPI	PINTURA DE MEIO-FIO COM TINTA BRANCA A BASE DE CAL (CAIAÇÃO). AF_05/2021	M	229,94	1,50	1,83	420,79
8.1.1.8			SERVIÇOS COMPLEMENTARES					10.572,15
8.1.1.8.1	C0361	SEINFRA	BANCO EM ALVENARIA, TAMPO EM CONCRETO, C/ENCOSTO H=80cm (PINTADO)	M	12,48	202,03	247,42	3.087,80
8.1.1.8.2	C0361	SEINFRA	BANCO EM ALVENARIA, TAMPO EM CONCRETO, C/ENCOSTO H=80cm (PINTADO)	M	7,47	202,03	247,42	1.848,22
8.1.1.8.3	C0361	SEINFRA	BANCO EM ALVENARIA, TAMPO EM CONCRETO, C/ENCOSTO H=80cm (PINTADO)	M	7,05	202,03	247,42	1.744,31
8.1.1.8.4	9367	ORSE	Conjunto com 03 lixeiras em fibra de vidro, com capacidade 20l cada, com tampa vai e vem	un	1	397,88	487,28	487,28
8.1.1.8.5	C3451	SEINFRA	LIXEIRA EM FIBRA DE VIDRO CAP.=40L e DIAM.=35cm	UN	3	372,89	456,67	1.370,01
8.1.1.8.6	C3645	SEINFRA	ESCORREGADOR PEQUENO, CONFEÇÃO EM TUBO VAPOR E PINTURA ESMALTE SINTÉTICO	UN	1	816,42	999,86	999,86
8.1.1.8.7	C3641	SEINFRA	BALANÇO ANDORINHA C/02 CADEIRAS, CONFEÇÃO EM TUBO VAPOR E PINTURA ESMALTE SINTÉTICO	UN	1	705,91	864,52	864,52
8.1.1.8.8	102494	SINAPI	PINTURA DE PISO COM TINTA EPÓXI, APLICAÇÃO MANUAL, 2 DEMÃOS, INCLUSO PRIMER EPÓXI. AF_05/2021	m²	2,241	62,00	75,93	170,15
8.1.1.9			SERVIÇOS FINAIS					5.021,31
8.1.1.9.1	9537	SINAPI	LIMPEZA FINAL DA OBRA	m²	600	3,55	4,34	2.604,00
8.1.1.9.2	3167	ORSE	Placa de inauguração de obra em alumínio 0,60 x 0,80 m	un	1	1.973,80	2.417,31	2.417,31

Total sem BDI	221.460,56
Total do BDI	49.741,21
Total Geral	271.201,77

DANYELA NOLETO DE SOUSA MELO
 ENGENHEIRA CIVIL
 CREA MA 111607571-7



Obra
CONSTRUÇÕES DE PRAÇAS NA ZONA RURAL DO MUNICÍPIO DE JOSELÂNDIA MA

Bancos
SINAPI - 11/2023 - Maranhão
SICRO3 - 07/2023 - Maranhão
ORSE - 11/2023 - Sergipe
SEINFRA - 028 - Ceará

B.D.I.
22,47%

Encargos Sociais
Não Desonerado:
Horista: 114,08%
Mensalista: 71,35%

Composição de Custo Unitário

1			CONSTRUÇÃO DE PRAÇA					271.201,77	
1.1.1			SERVIÇOS INICIAIS					52.805,18	
1.1.1.1	Código	Banco	Descrição	Tipo	Und	Quant.	Valor Unit	Total	
Composição	103689	SINAPI	FORNECIMENTO E INSTALAÇÃO DE PLACA DE OBRA COM CHAPA GALVANIZADA E ESTRUTURA DE MADEIRA. AF_03/2022_PS	PAVI - PAVIMENTAÇÃO	m²	1,0000000	309,98	309,98	
Composição Auxiliar	102234	SINAPI	PINTURA IMUNIZANTE PARA MADEIRA, 2 DEMÃOS. AF_01/2021	PINT - PINTURAS	m²	0,5000000	20,23	10,11	
Composição Auxiliar	88262	SINAPI	CARPINTEIRO DE FORMAS COM ENCARGOS COMPLEMENTARES	SEDI - SERVIÇOS DIVERSOS	H	0,3729000	24,85	9,26	
Composição Auxiliar	88316	SINAPI	SERVENTE COM ENCARGOS COMPLEMENTARES	SEDI - SERVIÇOS DIVERSOS	H	1,1186000	19,30	21,58	
Insumo	00004509	SINAPI	SARRAFO *2,5 X 10* CM EM PINUS, MISTA OU EQUIVALENTE DA REGIAO - BRUTA	Material	M	3,2083000	5,72	18,35	
Insumo	00004813	SINAPI	PLACA DE OBRA (PARA CONSTRUCAO CIVIL) EM CHAPA GALVANIZADA *N. 22*, ADESIVADA, DE *2,4 X 1,2* M (SEM POSTES PARA FIXACAO)	Material	m²	1,0000000	250,00	250,00	
Insumo	00005065	SINAPI	PREGO DE ACO POLIDO COM CABECA 10 X 10 (7/8 X 17)	Material	KG	0,0113000	37,44	0,42	
Insumo	00005069	SINAPI	PREGO DE ACO POLIDO COM CABECA 17 X 27 (2 1/2 X 11)	Material	KG	0,0132000	20,06	0,26	
				MO sem LS =>	12,79	LS =>	14,59	MO com LS =>	27,38
				Valor do BDI =>	69,65			Valor com BDI =>	379,63
						Quant. =>	4,0000000	Preço Total =>	1.518,52

1.1.1.2	Código	Banco	Descrição	Tipo	Und	Quant.	Valor Unit	Total
Composição	93584	SINAPI	EXECUÇÃO DE DEPÓSITO EM CANTEIRO DE OBRA EM CHAPA DE MADEIRA COMPENSADA, NÃO INCLUSO MOBILIÁRIO. AF_04/2016	CANT - CANTEIRO DE OBRAS	m²	1,0000000	967,45	967,45
Composição Auxiliar	101165	SINAPI	ALVENARIA DE EMBASAMENTO COM BLOCO ESTRUTURAL DE CONCRETO, DE 14X19X29CM E ARGAMASSA DE ASSENTAMENTO COM PREPARO EM BETONEIRA. AF_05/2020	FUES - FUNDAÇÕES E ESTRUTURAS	m³	0,0417000	866,37	36,12
Composição Auxiliar	88489	SINAPI	PINTURA LÁTEX ACRÍLICA PREMIUM, APLICAÇÃO MANUAL EM PAREDES, DUAS DEMÃOS. AF_04/2023	PINT - PINTURAS	m²	5,0649000	12,44	63,00
Composição Auxiliar	91170	SINAPI	FIXAÇÃO DE TUBOS HORIZONTAIS DE PVC ÁGUA, PVC ESGOTO, PVC ÁGUA PLUVIAL, CPVC, PPR, COBRE OU AÇO, DIÂMETROS MENORES OU IGUAIS A 40 MM, COM ABRAÇADEIRA METÁLICA RÍGIDA TIPO U PERFIL 1 1/4" FIXADA EM PERFILADO EM LAJE. AF_09/2023_PS	INHI - INSTALAÇÕES HIDROS SANITÁRIAS	M	0,1325000	10,59	1,40
Composição Auxiliar	91173	SINAPI	FIXAÇÃO DE TUBOS VERTICAIS DE PVC ÁGUA, PVC ESGOTO, PVC ÁGUA PLUVIAL, CPVC, PPR, COBRE OU AÇO, DIÂMETROS MENORES OU IGUAIS A 40 MM, COM ABRAÇADEIRA METÁLICA RÍGIDA TIPO U PERFIL 1 1/4" FIXADA EM PERFILADO EM PAREDE. AF_09/2023_PS	INHI - INSTALAÇÕES HIDROS SANITÁRIAS	M	0,1722000	3,95	0,68
Composição Auxiliar	91341	SINAPI	PORTA EM ALUMÍNIO DE ABRIR TIPO VENEZIANA COM GUARNIÇÃO, FIXAÇÃO COM PARAFUSOS - FORNECIMENTO E INSTALAÇÃO. AF_12/2019	ESQV - ESQUADRIAS/FERRAGENS/VIDROS	m²	0,1530000	636,19	97,33
Composição Auxiliar	91852	SINAPI	ELETRODUTO FLEXÍVEL CORRUGADO, PVC, DN 20 MM (1/2"), PARA CIRCUITOS TERMINAIS, INSTALADO EM PAREDE - FORNECIMENTO E INSTALAÇÃO. AF_03/2023	INEL - INSTALAÇÃO ELÉTRICA/ELETRIFICAÇÃO E ILUMINAÇÃO EXTERNA	M	0,0662000	8,37	0,55
Composição Auxiliar	91862	SINAPI	ELETRODUTO RÍGIDO ROSCÁVEL, PVC, DN 20 MM (1/2"), PARA CIRCUITOS TERMINAIS, INSTALADO EM FORRO - FORNECIMENTO E INSTALAÇÃO. AF_03/2023	INEL - INSTALAÇÃO ELÉTRICA/ELETRIFICAÇÃO E ILUMINAÇÃO EXTERNA	M	0,1325000	9,05	1,19
Composição Auxiliar	91870	SINAPI	ELETRODUTO RÍGIDO ROSCÁVEL, PVC, DN 20 MM (1/2"), PARA CIRCUITOS TERMINAIS, INSTALADO EM PAREDE - FORNECIMENTO E INSTALAÇÃO. AF_03/2023	INEL - INSTALAÇÃO ELÉTRICA/ELETRIFICAÇÃO E ILUMINAÇÃO EXTERNA	M	0,1722000	11,84	2,03
Composição Auxiliar	91924	SINAPI	CABO DE COBRE FLEXÍVEL ISOLADO, 1,5 MM², ANTI-CHAMA 450/750 V, PARA CIRCUITOS TERMINAIS - FORNECIMENTO E INSTALAÇÃO. AF_03/2023	INEL - INSTALAÇÃO ELÉTRICA/ELETRIFICAÇÃO E ILUMINAÇÃO EXTERNA	M	0,6755000	2,73	1,84
Composição Auxiliar	92023	SINAPI	INTERRUPTOR SIMPLES (1 MÓDULO) COM 1 TOMADA DE EMBUTIR 2P+T 10 A, INCLUINDO SUPORTE E PLACA - FORNECIMENTO E INSTALAÇÃO. AF_03/2023	INEL - INSTALAÇÃO ELÉTRICA/ELETRIFICAÇÃO E ILUMINAÇÃO EXTERNA	UN	0,0662000	48,21	3,19
Composição Auxiliar	92543	SINAPI	TRAMA DE MADEIRA COMPOSTA POR TERÇAS PARA TELHADOS DE ATÉ 2 ÁGUAS PARA TELHA ONDULADA DE FIBROCIMENTO, METÁLICA, PLÁSTICA OU TERMOACÚSTICA, INCLUSO TRANSPORTE VERTICAL. AF_07/2019	COBE - COBERTURA	m²	1,7192000	25,40	43,66
Composição Auxiliar	93358	SINAPI	ESCAVAÇÃO MANUAL DE VALA COM PROFUNDIDADE MENOR OU IGUAL A 1,30 M. AF_02/2021	MOVT - MOVIMENTO DE TERRA	m³	0,0404000	76,35	3,08
Composição Auxiliar	93382	SINAPI	REATERRO MANUAL DE VALAS, COM COMPACTADOR DE SOLOS DE PERCUSSÃO. AF_08/2023	MOVT - MOVIMENTO DE TERRA	m³	0,0106000	23,34	0,24
Composição Auxiliar	94210	SINAPI	TELHAMENTO COM TELHA ONDULADA DE FIBROCIMENTO E = 6 MM, COM RECOBRIMENTO LATERAL DE 1 1/4 DE ONDA PARA TELHADO COM INCLINAÇÃO MÁXIMA DE 10°, COM ATÉ 2 ÁGUAS, INCLUSO IÇAMENTO. AF_07/2019	COBE - COBERTURA	m²	1,7192000	67,21	115,54
Composição Auxiliar	94559	SINAPI	JANELA DE AÇO TIPO BASCULANTE PARA VIDROS, COM BATENTE, FERRAGENS E PINTURA ANTICORROSIVA, EXCLUSIVE VIDROS, ACABAMENTO, ALIZAR E CONTRAMARCO. FORNECIMENTO E INSTALAÇÃO. AF_12/2019	ESQV - ESQUADRIAS/FERRAGENS/VIDROS	m²	0,0662000	649,23	42,97
Composição Auxiliar	95240	SINAPI	LASTRO DE CONCRETO MAGRO, APLICADO EM PISOS, LAJES SOBRE SOLO OU RADIER, ESPESSURA DE 3 CM. AF_07/2016	FUES - FUNDAÇÕES E ESTRUTURAS	m²	0,0093000	17,26	0,16
Composição Auxiliar	95241	SINAPI	LASTRO DE CONCRETO MAGRO, APLICADO EM PISOS, LAJES SOBRE SOLO OU RADIER, ESPESSURA DE 5 CM. AF_07/2016	FUES - FUNDAÇÕES E ESTRUTURAS	m²	1,5110000	28,78	43,48
Composição Auxiliar	95805	SINAPI	CONDULETE DE PVC, TIPO B, PARA ELETRODUTO DE PVC SOLDÁVEL DN 25 MM (3/4"), APARENTE - FORNECIMENTO E INSTALAÇÃO. AF_10/2022	INEL - INSTALAÇÃO ELÉTRICA/ELETRIFICAÇÃO E ILUMINAÇÃO EXTERNA	UN	0,1325000	23,52	3,11
Composição Auxiliar	97586	SINAPI	LUMINÁRIA TIPO CALHA, DE SOBREPOR, COM 2 LÂMPADAS TUBULARES FLUORESCENTES DE 36 W, COM REATOR DE PARTIDA RÁPIDA - FORNECIMENTO E INSTALAÇÃO. AF_02/2020	INEL - INSTALAÇÃO ELÉTRICA/ELETRIFICAÇÃO E ILUMINAÇÃO EXTERNA	UN	0,0662000	172,91	11,44
Composição Auxiliar	98441	SINAPI	PAREDE DE MADEIRA COMPENSADA PARA CONSTRUÇÃO TEMPORÁRIA EM CHAPA SIMPLES, EXTERNA, COM ÁREA LÍQUIDA MAIOR OU IGUAL A 6 M², SEM VÃO. AF_05/2018	CANT - CANTEIRO DE OBRAS	m²	0,5136000	163,30	83,87
Composição Auxiliar	98442	SINAPI	PAREDE DE MADEIRA COMPENSADA PARA CONSTRUÇÃO TEMPORÁRIA EM CHAPA SIMPLES, EXTERNA, COM ÁREA LÍQUIDA MENOR QUE 6 M², SEM VÃO. AF_05/2018	CANT - CANTEIRO DE OBRAS	m²	0,5911000	166,35	98,32
Composição Auxiliar	98445	SINAPI	PAREDE DE MADEIRA COMPENSADA PARA CONSTRUÇÃO TEMPORÁRIA EM CHAPA SIMPLES, EXTERNA, COM ÁREA LÍQUIDA MAIOR OU IGUAL A 6 M², COM VÃO. AF_05/2018	CANT - CANTEIRO DE OBRAS	m²	0,8023000	195,92	157,18

PREFEITURA MUNICIPAL DE JOSELÂNDIA - MA
CNPJ: 06.376.974/0001-50

Composição Auxiliar	98446	SINAPI	PAREDE DE MADEIRA COMPENSADA PARA CONSTRUÇÃO TEMPORÁRIA EM CHAPA SIMPLES, EXTERNA, COM ÁREA LÍQUIDA MENOR QUE 6 M², COM VÃO. AF_05/2018	CANT - CANTEIRO DE OBRAS	m²	0,6255000	249,41	156,00
Insumo	00011455	SINAPI	FERROLHO COM FECHO / TRINCO REDONDO, EM AÇO GALVANIZADO / ZINCADO, DE SOBREPOR, COM COMPRIMENTO DE 8" E ESPESSURA MÍNIMA DA CHAPA DE 1,50 MM	Material	UN	0,0662000	16,19	1,07
					MO sem LS =>	71,71	LS =>	81,80
					Valor do BDI =>	217,38	MO com LS =>	153,51
							Valor com BDI =>	1.184,83
					Quant. =>	10,0000000	Preço Total =>	11.848,30

1.1.1.3	Código	Banco	Descrição	Tipo	Und	Quant.	Valor Unit	Total
Composição	99059	SINAPI	LOCACAO CONVENCIONAL DE OBRA, UTILIZANDO GABARITO DE TÁBUAS CORRIDAS PONTALETADAS A CADA 2,00M - 2 UTILIZAÇÕES. AF_10/2018	SERT - SERVIÇOS TÉCNICOS	M	1,0000000	59,06	59,06
Composição Auxiliar	88239	SINAPI	AJUDANTE DE CARPINTEIRO COM ENCARGOS COMPLEMENTARES	SEDI - SERVIÇOS DIVERSOS	H	0,3563000	19,96	7,11
Composição Auxiliar	88262	SINAPI	CARPINTEIRO DE FORMAS COM ENCARGOS COMPLEMENTARES	SEDI - SERVIÇOS DIVERSOS	H	0,7125000	24,85	17,70
Composição Auxiliar	91692	SINAPI	SERRA CIRCULAR DE BANCADA COM MOTOR ELÉTRICO POTÊNCIA DE 5HP, COM COIFA PARA DISCO 10" - CHP DIURNO. AF_08/2015	CHOR - CUSTOS HORÁRIOS DE MÁQUINAS E EQUIPAMENTOS	CHP	0,0039000	26,86	0,10
Composição Auxiliar	91693	SINAPI	SERRA CIRCULAR DE BANCADA COM MOTOR ELÉTRICO POTÊNCIA DE 5HP, COM COIFA PARA DISCO 10" - CHI DIURNO. AF_08/2015	CHOR - CUSTOS HORÁRIOS DE MÁQUINAS E EQUIPAMENTOS	CHI	0,0168000	25,57	0,42
Composição Auxiliar	94974	SINAPI	CONCRETO MAGRO PARA LASTRO, TRAÇO 1:4,5:4,5 (EM MASSA SECA DE CIMENTO/ AREIA MÉDIA/ BRITA 1) - PREPARO MANUAL. AF_05/2021	FUES - FUNDAÇÕES E ESTRUTURAS	m³	0,0046000	420,17	1,93
Composição Auxiliar	99062	SINAPI	MARCAÇÃO DE PONTOS EM GABARITO OU CAVALETE. AF_10/2018	SERT - SERVIÇOS TÉCNICOS	UN	1,5000000	2,30	3,45
Insumo	00004417	SINAPI	SARRAFO NAO APARELHADO "2,5 X 7" CM, EM MACARANDUBA/MASSARANDUBA, ANGELIM, PEROBA-ROSA OU EQUIVALENTE DA REGIAO - BRUTA	Material	M	0,7445000	8,27	6,15
Insumo	00004433	SINAPI	CAIBRO NAO APARELHADO "6 X 6" CM, EM MACARANDUBA/MASSARANDUBA, ANGELIM OU EQUIVALENTE DA REGIAO - BRUTA	Material	M	0,4125000	29,72	12,25
Insumo	00005068	SINAPI	PREGO DE AÇO POLIDO COM CABECA 17 X 21 (2 X 11)	Material	KG	0,1110000	19,68	2,18
Insumo	00007356	SINAPI	TINTA LATEX ACRILICA PREMIUM, COR BRANCO FOSCO	Material	L	0,0256000	30,34	0,77
Insumo	00010567	SINAPI	TABUA "2,5 X 23" CM EM PINUS, MISTA OU EQUIVALENTE DA REGIAO - BRUTA	Material	M	0,5500000	12,74	7,00
					MO sem LS =>	10,47	LS =>	11,94
					Valor do BDI =>	13,27	MO com LS =>	22,41
							Valor com BDI =>	72,33
					Quant. =>	108,0000000	Preço Total =>	7.811,64

1.1.1.4	Código	Banco	Descrição	Tipo	Und	Quant.	Valor Unit	Total
Composição	98459	SINAPI	TAPUME COM TELHA METÁLICA. AF_05/2018	CANT - CANTEIRO DE OBRAS	m²	1,0000000	119,56	119,56
Composição Auxiliar	88239	SINAPI	AJUDANTE DE CARPINTEIRO COM ENCARGOS COMPLEMENTARES	SEDI - SERVIÇOS DIVERSOS	H	0,1897000	19,96	3,78
Composição Auxiliar	88262	SINAPI	CARPINTEIRO DE FORMAS COM ENCARGOS COMPLEMENTARES	SEDI - SERVIÇOS DIVERSOS	H	0,5691000	24,85	14,14
Composição Auxiliar	91692	SINAPI	SERRA CIRCULAR DE BANCADA COM MOTOR ELÉTRICO POTÊNCIA DE 5HP, COM COIFA PARA DISCO 10" - CHP DIURNO. AF_08/2015	CHOR - CUSTOS HORÁRIOS DE MÁQUINAS E EQUIPAMENTOS	CHP	0,0044000	26,86	0,11
Composição Auxiliar	91693	SINAPI	SERRA CIRCULAR DE BANCADA COM MOTOR ELÉTRICO POTÊNCIA DE 5HP, COM COIFA PARA DISCO 10" - CHI DIURNO. AF_08/2015	CHOR - CUSTOS HORÁRIOS DE MÁQUINAS E EQUIPAMENTOS	CHI	0,0191000	25,57	0,48
Composição Auxiliar	94974	SINAPI	CONCRETO MAGRO PARA LASTRO, TRAÇO 1:4,5:4,5 (EM MASSA SECA DE CIMENTO/ AREIA MÉDIA/ BRITA 1) - PREPARO MANUAL. AF_05/2021	FUES - FUNDAÇÕES E ESTRUTURAS	m³	0,0012000	420,17	0,50
Insumo	00003992	SINAPI	TABUA APARELHADA "2,5 X 30" CM, EM MACARANDUBA/MASSARANDUBA, ANGELIM OU EQUIVALENTE DA REGIAO	Material	M	1,0000000	35,27	35,27
Insumo	00004433	SINAPI	CAIBRO NAO APARELHADO "6 X 6" CM, EM MACARANDUBA/MASSARANDUBA, ANGELIM OU EQUIVALENTE DA REGIAO - BRUTA	Material	M	1,2273000	29,72	36,47
Insumo	00005061	SINAPI	PREGO DE AÇO POLIDO COM CABECA 18 X 27 (2 1/2 X 10)	Material	KG	0,0428000	19,35	0,82
Insumo	00007243	SINAPI	TELHA TRAPEZOIDAL EM AÇO ZINCADO, SEM PINTURA, ALTURA DE APROXIMADAMENTE 40 MM, ESPESSURA DE 0,50 MM E LARGURA UTIL DE 980 MM	Material	m²	0,5853000	47,83	27,99
					MO sem LS =>	6,72	LS =>	7,67
					Valor do BDI =>	26,86	MO com LS =>	14,39
							Valor com BDI =>	146,42
					Quant. =>	216,0000000	Preço Total =>	31.626,72

1.1.2	ADMISTRAÇÃO LOCAL DE OBRAS							92.827,71
1.1.2.1	Código	Banco	Descrição	Tipo	Und	Quant.	Valor Unit	Total
Composição	93565	SINAPI	ENGENHEIRO CIVIL DE OBRA JUNIOR COM ENCARGOS COMPLEMENTARES	SEDI - SERVIÇOS DIVERSOS	MES	1,0000000	19.801,19	19.801,19
Composição Auxiliar	95415	SINAPI	CURSO DE CAPACITAÇÃO PARA ENGENHEIRO CIVIL DE OBRA JÚNIOR (ENCARGOS COMPLEMENTARES) - MENSALISTA	SEDI - SERVIÇOS DIVERSOS	MES	1,0000000	224,16	224,16
Insumo	00040811	SINAPI	ENGENHEIRO CIVIL DE OBRA JUNIOR (MENSALISTA)	Mão de Obra	MES	1,0000000	19.225,47	19.225,47
Insumo	00040863	SINAPI	EXAMES - MENSALISTA (COLETADO CAIXA - ENCARGOS COMPLEMENTARES)	Material	MES	1,0000000	215,56	215,56
Insumo	00040864	SINAPI	SEGURO - MENSALISTA (COLETADO CAIXA - ENCARGOS COMPLEMENTARES)	Material	MES	1,0000000	0,01	0,01
Insumo	00043474	SINAPI	FERRAMENTAS - FAMILIA ENGENHEIRO CIVIL - MENSALISTA (ENCARGOS COMPLEMENTARES - COLETADO CAIXA)	Equipamento	MES	1,0000000	2,54	2,54
Insumo	00043498	SINAPI	EPI - FAMILIA ENGENHEIRO CIVIL - MENSALISTA (ENCARGOS COMPLEMENTARES - COLETADO CAIXA)	Equipamento	MES	1,0000000	133,45	133,45
					MO sem LS =>	9.085,22	LS =>	10.364,41
					Valor do BDI =>	4.449,32	MO com LS =>	19.449,63
							Valor com BDI =>	24.250,51
					Quant. =>	3,0000000	Preço Total =>	72.751,53

1.1.2.2	Código	Banco	Descrição	Tipo	Und	Quant.	Valor Unit	Total
Composição	93572	SINAPI	ENCARREGADO GERAL DE OBRAS COM ENCARGOS COMPLEMENTARES	SEDI - SERVIÇOS DIVERSOS	MES	1,0000000	5.464,25	5.464,25
Composição Auxiliar	95422	SINAPI	CURSO DE CAPACITAÇÃO PARA ENCARREGADO GERAL DE OBRAS (ENCARGOS COMPLEMENTARES) - MENSALISTA	SEDI - SERVIÇOS DIVERSOS	MES	1,0000000	82,46	82,46
Insumo	00040818	SINAPI	ENCARREGADO GERAL DE OBRAS (MENSALISTA)	Mão de Obra	MES	1,0000000	4.923,22	4.923,22
Insumo	00040863	SINAPI	EXAMES - MENSALISTA (COLETADO CAIXA - ENCARGOS COMPLEMENTARES)	Material	MES	1,0000000	215,56	215,56
Insumo	00040864	SINAPI	SEGURO - MENSALISTA (COLETADO CAIXA - ENCARGOS COMPLEMENTARES)	Material	MES	1,0000000	0,01	0,01
Insumo	00043475	SINAPI	FERRAMENTAS - FAMILIA ENCARREGADO GERAL - MENSALISTA (ENCARGOS COMPLEMENTARES - COLETADO CAIXA)	Equipamento	MES	1,0000000	21,49	21,49

PREFEITURA MUNICIPAL DE JOSELÂNDIA - MA
CNPJ: 06.376.974/0001-50

Insumo	00043499	SINAPI	EPI - FAMILIA ENCARREGADO GERAL - MENSALISTA (ENCARGOS COMPLEMENTARES - COLETADO CAIXA)	Equipamento	MES	1,0000000	221,51	221,51	
				MO sem LS =>	2.338,23	LS =>	2.667,45	MO com LS =>	5.005,68
				Valor do BDI =>	1.227,81			Valor com BDI =>	6.692,06
						Quant. =>	3,0000000	Preço Total =>	20.076,18

1.1.3			MOVIMENTAÇÃO DE TERRA					26.456,88	
1.1.3.1	Código	Banco	Descrição	Tipo	Und	Quant.	Valor Unit	Total	
Composição	100576	SINAPI	REGULARIZAÇÃO E COMPACTAÇÃO DE SUBLEITO DE SOLO PREDOMINANTEMENTE ARGILOSO. AF. 11/2019	PAVI - PAVIMENTAÇÃO	m²	1,0000000	2,43	2,43	
Composição Auxiliar	5901	SINAPI	CAMINHÃO PIPA 10.000 L TRUCADO, PESO BRUTO TOTAL 23.000 KG, CARGA ÚTIL MÁXIMA 15.935 KG, DISTÂNCIA ENTRE EIXOS 4,8 M, POTÊNCIA 230 CV, INCLUSIVE TANQUE DE AÇO PARA TRANSPORTE DE ÁGUA - CHP DIURNO. AF. 06/2014	CHOR - CUSTOS HORÁRIOS DE MÁQUINAS E EQUIPAMENTOS	CHP	0,0010000	316,00	0,31	
Composição Auxiliar	5903	SINAPI	CAMINHÃO PIPA 10.000 L TRUCADO, PESO BRUTO TOTAL 23.000 KG, CARGA ÚTIL MÁXIMA 15.935 KG, DISTÂNCIA ENTRE EIXOS 4,8 M, POTÊNCIA 230 CV, INCLUSIVE TANQUE DE AÇO PARA TRANSPORTE DE ÁGUA - CHI DIURNO. AF. 06/2014	CHOR - CUSTOS HORÁRIOS DE MÁQUINAS E EQUIPAMENTOS	CHI	0,0070000	74,10	0,51	
Composição Auxiliar	5932	SINAPI	MOTONIVELADORA POTÊNCIA BÁSICA LÍQUIDA (PRIMEIRA MARCHA) 125 HP, PESO BRUTO 13032 KG, LARGURA DA LÂMINA DE 3,7 M - CHP DIURNO. AF. 06/2014	CHOR - CUSTOS HORÁRIOS DE MÁQUINAS E EQUIPAMENTOS	CHP	0,0001000	248,02	0,02	
Composição Auxiliar	5934	SINAPI	MOTONIVELADORA POTÊNCIA BÁSICA LÍQUIDA (PRIMEIRA MARCHA) 125 HP, PESO BRUTO 13032 KG, LARGURA DA LÂMINA DE 3,7 M - CHI DIURNO. AF. 06/2014	CHOR - CUSTOS HORÁRIOS DE MÁQUINAS E EQUIPAMENTOS	CHI	0,0080000	92,71	0,74	
Composição Auxiliar	73436	SINAPI	ROLO COMPACTADOR VIBRATÓRIO PÉ DE CARNEIRO PARA SOLOS, POTÊNCIA 80 HP, PESO OPERACIONAL SEM/COM LASTRO 7,4 / 8,8 T, LARGURA DE TRABALHO 1,68 M - CHP DIURNO. AF. 02/2016	CHOR - CUSTOS HORÁRIOS DE MÁQUINAS E EQUIPAMENTOS	CHP	0,0020000	163,04	0,32	
Composição Auxiliar	88316	SINAPI	SERVENTE COM ENCARGOS COMPLEMENTARES	SEDI - SERVIÇOS DIVERSOS	H	0,0080000	19,30	0,15	
Composição Auxiliar	93244	SINAPI	ROLO COMPACTADOR VIBRATÓRIO PÉ DE CARNEIRO PARA SOLOS, POTÊNCIA 80 HP, PESO OPERACIONAL SEM/COM LASTRO 7,4 / 8,8 T, LARGURA DE TRABALHO 1,68 M - CHI DIURNO. AF. 02/2016	CHOR - CUSTOS HORÁRIOS DE MÁQUINAS E EQUIPAMENTOS	CHI	0,0060000	64,03	0,38	
				MO sem LS =>	0,31	LS =>	0,35	MO com LS =>	0,66
				Valor do BDI =>	0,54			Valor com BDI =>	2,97
						Quant. =>	600,0000000	Preço Total =>	1.782,00

1.1.3.2	Código	Banco	Descrição	Tipo	Und	Quant.	Valor Unit	Total	
Composição	94319	SINAPI	ATERRO MANUAL DE VALAS COM SOLO ARGILO-ARENOSO. AF_08/2023	MOVT - MOVIMENTO DE TERRA	m³	1,0000000	70,14	70,14	
Composição Auxiliar	5901	SINAPI	CAMINHÃO PIPA 10.000 L TRUCADO, PESO BRUTO TOTAL 23.000 KG, CARGA ÚTIL MÁXIMA 15.935 KG, DISTÂNCIA ENTRE EIXOS 4,8 M, POTÊNCIA 230 CV, INCLUSIVE TANQUE DE AÇO PARA TRANSPORTE DE ÁGUA - CHP DIURNO. AF_06/2014	CHOR - CUSTOS HORÁRIOS DE MÁQUINAS E EQUIPAMENTOS	CHP	0,0054000	316,00	1,70	
Composição Auxiliar	5903	SINAPI	CAMINHÃO PIPA 10.000 L TRUCADO, PESO BRUTO TOTAL 23.000 KG, CARGA ÚTIL MÁXIMA 15.935 KG, DISTÂNCIA ENTRE EIXOS 4,8 M, POTÊNCIA 230 CV, INCLUSIVE TANQUE DE AÇO PARA TRANSPORTE DE ÁGUA - CHI DIURNO. AF_06/2014	CHOR - CUSTOS HORÁRIOS DE MÁQUINAS E EQUIPAMENTOS	CHI	0,0006000	74,10	0,04	
Composição Auxiliar	88316	SINAPI	SERVENTE COM ENCARGOS COMPLEMENTARES	SEDI - SERVIÇOS DIVERSOS	H	0,7866000	19,30	15,18	
Composição Auxiliar	91533	SINAPI	COMPACTADOR DE SOLOS DE PERCUSSÃO (SOQUETE) COM MOTOR A GASOLINA 4 TEMPOS, POTÊNCIA 4 CV - CHP DIURNO. AF_08/2015	CHOR - CUSTOS HORÁRIOS DE MÁQUINAS E EQUIPAMENTOS	CHP	0,1962000	32,74	6,42	
Insumo	00006079	SINAPI	ARGILA, ARGILA VERMELHA OU ARGILA ARENOSA (RETIRADA NA JAZIDA, SEM TRANSPORTE)	Material	m³	1,3889000	33,70	46,80	
				MO sem LS =>	7,09	LS =>	8,09	MO com LS =>	15,18
				Valor do BDI =>	15,76			Valor com BDI =>	85,90
						Quant. =>	120,0000000	Preço Total =>	10.308,00

1.1.3.3	Código	Banco	Descrição	Tipo	Und	Quant.	Valor Unit	Total	
Composição	93358	SINAPI	ESCAVAÇÃO MANUAL DE VALA COM PROFUNDIDADE MENOR OU IGUAL A 1,30 M. AF. 02/2021	MOVT - MOVIMENTO DE TERRA	m³	1,0000000	76,35	76,35	
Composição Auxiliar	88316	SINAPI	SERVENTE COM ENCARGOS COMPLEMENTARES	SEDI - SERVIÇOS DIVERSOS	H	3,9560000	19,30	76,35	
				MO sem LS =>	25,63	LS =>	29,23	MO com LS =>	54,86
				Valor do BDI =>	17,15			Valor com BDI =>	93,50
						Quant. =>	45,9880000	Preço Total =>	4.299,87

1.1.3.4	Código	Banco	Descrição	Tipo	Und	Quant.	Valor Unit	Total	
Composição	96995	SINAPI	REATERRO MANUAL APOLOADO COM SOQUETE. AF_10/2017	MOVT - MOVIMENTO DE TERRA	m³	1,0000000	46,29	46,29	
Composição Auxiliar	88316	SINAPI	SERVENTE COM ENCARGOS COMPLEMENTARES	SEDI - SERVIÇOS DIVERSOS	H	2,3986000	19,30	46,29	
				MO sem LS =>	15,54	LS =>	17,72	MO com LS =>	33,26
				Valor do BDI =>	10,40			Valor com BDI =>	56,69
						Quant. =>	177,5800000	Preço Total =>	10.067,01

1.1.4			PAVIMENTAÇÃO					54.694,30
1.1.4.1	Código	Banco	Descrição	Tipo	Und	Quant.	Valor Unit	Total
Composição	92396	SINAPI	EXECUÇÃO DE PASSEIO EM PISO INTERTRAVADO, COM BLOCO RETANGULAR COR NATURAL DE 20 X 10 CM, ESPESSURA 6 CM. AF. 10/2022	PAVI - PAVIMENTAÇÃO	m²	1,0000000	69,29	69,29
Composição Auxiliar	88260	SINAPI	CALCETEIRO COM ENCARGOS COMPLEMENTARES	SEDI - SERVIÇOS DIVERSOS	H	0,3725000	25,03	9,32
Composição Auxiliar	88316	SINAPI	SERVENTE COM ENCARGOS COMPLEMENTARES	SEDI - SERVIÇOS DIVERSOS	H	0,3725000	19,30	7,18
Composição Auxiliar	91277	SINAPI	PLACA VIBRATÓRIA REVERSÍVEL COM MOTOR 4 TEMPOS A GASOLINA, FORÇA CENTRÍFUGA DE 25 KN (2500 KGF), POTÊNCIA 5,5 CV - CHP DIURNO. AF. 08/2015	CHOR - CUSTOS HORÁRIOS DE MÁQUINAS E EQUIPAMENTOS	CHP	0,0041000	8,89	0,03
Composição Auxiliar	91278	SINAPI	PLACA VIBRATÓRIA REVERSÍVEL COM MOTOR 4 TEMPOS A GASOLINA, FORÇA CENTRÍFUGA DE 25 KN (2500 KGF), POTÊNCIA 5,5 CV - CHI DIURNO. AF. 08/2015	CHOR - CUSTOS HORÁRIOS DE MÁQUINAS E EQUIPAMENTOS	CHI	0,1821000	0,61	0,11
Composição Auxiliar	91283	SINAPI	CORTADORA DE PISO COM MOTOR 4 TEMPOS A GASOLINA, POTÊNCIA DE 13 HP, COM DISCO DE CORTE DIAMANTADO SEGMENTADO PARA CONCRETO, DIÂMETRO DE 350 MM, FURO DE 1" (14 X 1") - CHP DIURNO. AF. 08/2015	CHOR - CUSTOS HORÁRIOS DE MÁQUINAS E EQUIPAMENTOS	CHP	0,0491000	9,82	0,48
Composição Auxiliar	91285	SINAPI	CORTADORA DE PISO COM MOTOR 4 TEMPOS A GASOLINA, POTÊNCIA DE 13 HP, COM DISCO DE CORTE DIAMANTADO SEGMENTADO PARA CONCRETO, DIÂMETRO DE 350 MM, FURO DE 1" (14 X 1") - CHI DIURNO. AF. 08/2015	CHOR - CUSTOS HORÁRIOS DE MÁQUINAS E EQUIPAMENTOS	CHI	0,1371000	1,04	0,14

PREFEITURA MUNICIPAL DE JOSELÂNDIA - MA
CNPJ: 06.376.974/0001-50

Insumo	00000370	SINAPI	AREIA MEDIA - POSTO JAZIDA/FORNECEDOR (RETIRADO NA JAZIDA, SEM TRANSPORTE)	Material	m³	0,0568000	70,00	3,97		
Insumo	00004741	SINAPI	PO DE PEDRA (POSTO PEDREIRA/FORNECEDOR, SEM FRETE)	Material	m³	0,0098000	80,41	0,78		
Insumo	00036155	SINAPI	BLOQUETE/PISO INTERTRAVADO DE CONCRETO - MODELO ONDA/16 FACES/RETANGULAR/TUJOLINHO/PAVER/HOLANDES/PARALELEPIEDO, 20 CM X 10 CM, E = 6 CM, RESISTENCIA DE 35 MPA (NBR 9781), COR NATURAL	Material	m²	1,0300000	45,91	47,28		
					MO sem LS =>	5,79	LS =>	6,60	MO com LS =>	12,39
					Valor do BDI =>	15,56			Valor com BDI =>	84,85
					Quant. =>	351,4700000	Preço Total =>	29.822,22		

1.1.4.2	Código	Banco	Descrição	Tipo	Und	Quant.	Valor Unit	Total	
Composição	94994	SINAPI	EXECUÇÃO DE PASSEIO (CALÇADA) OU PISO DE CONCRETO COM CONCRETO MOLDADO IN LOCO, FEITO EM OBRA, ACABAMENTO CONVENCIONAL, ESPESSURA 8 CM, ARMADO. AF_08/2022	PISO - PISOS	m²	1,0000000	91,44	91,44	
Composição Auxiliar	88262	SINAPI	CARPINTEIRO DE FORMAS COM ENCARGOS COMPLEMENTARES	SEDI - SERVIÇOS DIVERSOS	H	0,1301000	24,85	3,23	
Composição Auxiliar	88309	SINAPI	PEDREIRO COM ENCARGOS COMPLEMENTARES	SEDI - SERVIÇOS DIVERSOS	H	0,1882000	25,22	4,74	
Composição Auxiliar	88316	SINAPI	SERVEANTE COM ENCARGOS COMPLEMENTARES	SEDI - SERVIÇOS DIVERSOS	H	0,3183000	19,30	6,14	
Composição Auxiliar	94964	SINAPI	CONCRETO FCK = 20MPA, TRAÇO 1:2,7:3 (EM MASSA SECA DE CIMENTO/ AREIA MÉDIA/ BRITA 1) - PREPARO MECÂNICO COM BETONEIRA 400 L. AF_05/2021	FUES - FUNDAÇÕES E ESTRUTURAS	m³	0,0985000	463,07	45,61	
Insumo	00002692	SINAPI	DESMOLDANTE PROTETOR PARA FORMAS DE MADEIRA, DE BASE OLEOSA EMULSIONADA EM AGUA	Material	L	0,0017000	9,56	0,01	
Insumo	00004509	SINAPI	SARRAFO "2,5 X 10" CM EM PINUS, MISTA OU EQUIVALENTE DA REGIAO - BRUTA	Material	M	0,2500000	5,72	1,43	
Insumo	00004517	SINAPI	SARRAFO "2,5 X 7,5" CM EM PINUS, MISTA OU EQUIVALENTE DA REGIAO - BRUTA	Material	M	0,2000000	3,94	0,78	
Insumo	00005068	SINAPI	PREGO DE ACO POLIDO COM CABECA 17 X 21 (2 X 11)	Material	KG	0,0240000	19,68	0,47	
Insumo	00007156	SINAPI	TELA DE ACO SOLDADA NERVURADA, CA-60, Q-196, (3,11 KG/M2), DIAMETRO DO FIO = 5,0 MM, LARGURA = 2,45 M, ESPACAMENTO DA MALHA = 10 X 10 CM	Material	m²	1,0816000	26,84	29,03	
MO sem LS =>					7,71	LS =>	8,79	MO com LS =>	16,50
Valor do BDI =>					20,54	Valor com BDI =>		111,98	
Quant. =>						45,2100000	Preço Total =>		5.062,61

1.1.4.3	Código	Banco	Descrição	Tipo	Und	Quant.	Valor Unit	Total	
Composição	103946	SINAPI	PLANTIO DE GRAMA ESMERALDA OU SÃO CARLOS OU CURITIBANA, EM PLACAS. AF_05/2022	URBA - URBANIZAÇÃO	m²	1,0000000	21,79	21,79	
Composição Auxiliar	88316	SINAPI	SERVEANTE COM ENCARGOS COMPLEMENTARES	SEDI - SERVIÇOS DIVERSOS	H	0,1564000	19,30	3,01	
Composição Auxiliar	88441	SINAPI	JARDINEIRO COM ENCARGOS COMPLEMENTARES	SEDI - SERVIÇOS DIVERSOS	H	0,0391000	20,20	0,78	
Insumo	00003322	SINAPI	GRAMA ESMERALDA OU SAO CARLOS OU CURITIBANA, EM PLACAS, SEM PLANTIO	Material	m²	1,0000000	18,00	18,00	
MO sem LS =>					1,28	LS =>	1,45	MO com LS =>	2,73
Valor do BDI =>					4,89	Valor com BDI =>			26,68
Quant. =>						119,0300000	Preço Total =>		3.175,72

1.1.4.4	Código	Banco	Descrição	Tipo	Und	Quant.	Valor Unit	Total	
Composição	7616	ORSE	Grama amendoim (arachis repens), fornecimento e plantio	Paisagismo	un	1,0000000	11,25	11,25	
Composição Auxiliar	10549	ORSE	Encargos Complementares - Servente	Provisórios	h	0,0900000	3,73	0,33	
Composição Auxiliar	10581	ORSE	Encargos Complementares - Jardineiro	Provisórios	h	0,0900000	3,73	0,33	
Insumo	140	ORSE	Adubo orgânico bovino, cacau ou similar	Material	m³	0,0050000	22,67	0,11	
Insumo	2208	ORSE	Terra vegetal	Material	m³	0,0320000	85,71	2,74	
Insumo	3800	ORSE	Adubo mineral NPK (10-10-10)	Material	kg	0,0740000	2,36	0,17	
Insumo	7082	ORSE	Grama amendoim (arachis repens)	Material	un	1,0000000	5,05	5,05	
Insumo	00006111	SINAPI	SERVEANTE DE OBRAS (HORISTA)	Mão de Obra	H	0,0900000	13,57	1,22	
Insumo	00044503	SINAPI	JARDINEIRO (HORISTA)	Mão de Obra	H	0,0900000	14,53	1,30	
				MO sem LS =>	1,18	LS =>	1,34	MO com LS =>	2,52
				Valor do BDI =>	2,52			Valor com BDI =>	13,77
					Quant. =>	24,3100000	Preço Total =>		334,74

1.1.4.5	Código	Banco	Descrição	Tipo	Und	Quant.	Valor Unit	Total		
Composição	94279	SINAPI	ASSENTAMENTO DE GUIA (MEIO-FIO) EM TRECHO RETO, CONFECCIONADA EM CONCRETO PRÉ-FABRICADO, DIMENSÕES 39X6,5X6,5X19 CM (COMPRIMENTO X BASE INFERIOR X BASE SUPERIOR X ALTURA), PARA DELIMITAÇÃO DE JARDINS, PRAÇAS OU PASSEIOS. AF_05/2016	DROP - DRENAGEM/OBRAS DE CONTENÇÃO / POÇOS DE VISITA E CAIXAS	M	1,0000000	57,38	57,38		
Composição Auxiliar	88309	SINAPI	PEDREIRO COM ENCARGOS COMPLEMENTARES	SEDI - SERVIÇOS DIVERSOS	H	0,3050000	25,22	7,69		
Composição Auxiliar	88316	SINAPI	SERVEANTE COM ENCARGOS COMPLEMENTARES	SEDI - SERVIÇOS DIVERSOS	H	0,3050000	19,30	5,88		
Composição Auxiliar	88629	SINAPI	ARGAMASSA TRAÇO 1:3 (EM VOLUME DE CIMENTO E AREIA MÉDIA ÚMIDA), PREPARO MANUAL. AF_08/2019	SEDI - SERVIÇOS DIVERSOS	m³	0,0010000	655,64	0,65		
Insumo	00000370	SINAPI	AREIA MEDIA - POSTO JAZIDA/FORNECEDOR (RETIRADO NA JAZIDA, SEM TRANSPORTE)	Material	m³	0,0070000	70,00	0,49		
Insumo	00041680	SINAPI	MEIO-FIO OU GUIA DE CONCRETO PRE-MOLDADO, COMP "39" CM, "19 X 6,5/6,5" CM (H X L1/L2)	Material	UN	2,5770000	16,56	42,67		
					MO sem LS =>	4,82	LS =>	5,50	MO com LS =>	10,32
					Valor do BDI =>	12,89			Valor com BDI =>	70,27
					Quant. =>	200,8400000	Preço Total =>	14.113,02		

1.1.4.6	Código	Banco	Descrição	Tipo	Und	Quant.	Valor Unit	Total
Composição	94280	SINAPI	ASSENTAMENTO DE GUIA (MEIO-FIO) EM TRECHO CURVO, CONFECCIONADA EM CONCRETO PRÉ-FABRICADO, DIMENSÕES 39X6,5X6,5X19 CM (COMPRIMENTO X BASE INFERIOR X BASE SUPERIOR X ALTURA), PARA DELIMITAÇÃO DE JARDINS, PRAÇAS OU PASSEIOS. AF_05/2016	DROP - DRENAGEM/OBRAS DE CONTENÇÃO / POÇOS DE VISITA E CAIXAS	M	1,0000000	61,34	61,34
Composição Auxiliar	88309	SINAPI	PEDREIRO COM ENCARGOS COMPLEMENTARES	SEDI - SERVIÇOS DIVERSOS	H	0,3940000	25,22	9,93
Composição Auxiliar	88316	SINAPI	SERVEANTE COM ENCARGOS COMPLEMENTARES	SEDI - SERVIÇOS DIVERSOS	H	0,3940000	19,30	7,60
Composição Auxiliar	88629	SINAPI	ARGAMASSA TRAÇO 1:3 (EM VOLUME DE CIMENTO E AREIA MÉDIA ÚMIDA), PREPARO MANUAL. AF_08/2019	SEDI - SERVIÇOS DIVERSOS	m³	0,0010000	655,64	0,65

PREFEITURA MUNICIPAL DE JOSELÂNDIA - MA
CNPJ: 06.376.974/0001-50

Insumo	00000370	SINAPI	AREIA MEDIA - POSTO JAZIDA/FORNECEDOR (RETIRADO NA JAZIDA, SEM TRANSPORTE)	Material	m³	0,0070000	70,00	0,49
Insumo	00041680	SINAPI	MEIO-FIO OU GUIA DE CONCRETO PRE-MOLDADO, COMP *39" CM, *19 X 6,5/6,5" CM (H X L/L2)	Material	UN	2,5770000	16,56	42,67
					MO sem LS =>	6,21	LS =>	7,09
					Valor do BDI =>	13,78	MO com LS =>	13,30
							Valor com BDI =>	75,12
					Quant. =>	29,1000000	Preço Total =>	2.185,99

1.1.5			INSTALAÇÃO ELÉTRICA					26.251,84
1.1.5.1	Código	Banco	Descrição	Tipo	Und	Quant.	Valor Unit	Total
Composição	101489	SINAPI	ENTRADA DE ENERGIA ELÉTRICA, AÉREA, MONOFÁSICA, COM CAIXA DE SOBREPOR, CABO DE 10 MM2 E DISJUNTOR DIN 50A (NÃO INCLUSO O POSTE DE CONCRETO). AF_07/2020_PS	INEL - INSTALAÇÃO ELÉTRICA/ELETRIFICAÇÃO E ILUMINAÇÃO EXTERNA	UN	1,0000000	1.390,03	1.390,03
Composição Auxiliar	100578	SINAPI	ASSENTAMENTO DE POSTE DE CONCRETO COM COMPRIMENTO NOMINAL DE 9 M, CARGA NOMINAL MENOR OU IGUAL A 1000 DAN, ENGASTAMENTO SIMPLES COM 1,5 M DE SOLO (NÃO INCLUI FORNECIMENTO). AF_11/2019	INEL - INSTALAÇÃO ELÉTRICA/ELETRIFICAÇÃO E ILUMINAÇÃO EXTERNA	UN	1,0000000	458,77	458,77
Composição Auxiliar	88247	SINAPI	AUXILIAR DE ELETRICISTA COM ENCARGOS COMPLEMENTARES	SEDI - SERVIÇOS DIVERSOS	H	0,3897000	20,47	7,97
Composição Auxiliar	88264	SINAPI	ELETRICISTA COM ENCARGOS COMPLEMENTARES	SEDI - SERVIÇOS DIVERSOS	H	3,5078000	27,58	96,74
Composição Auxiliar	91872	SINAPI	ELETRODUTO RÍGIDO ROSCÁVEL, PVC, DN 32 MM (1"), PARA CIRCUITOS TERMINAIS, INSTALADO EM PAREDE - FORNECIMENTO E INSTALAÇÃO. AF_03/2023	INEL - INSTALAÇÃO ELÉTRICA/ELETRIFICAÇÃO E ILUMINAÇÃO EXTERNA	M	6,0500000	17,29	104,60
Composição Auxiliar	91885	SINAPI	LUVA PARA ELETRODUTO, PVC, ROSCÁVEL, DN 32 MM (1"), PARA CIRCUITOS TERMINAIS, INSTALADA EM PAREDE - FORNECIMENTO E INSTALAÇÃO. AF_03/2023	INEL - INSTALAÇÃO ELÉTRICA/ELETRIFICAÇÃO E ILUMINAÇÃO EXTERNA	UN	1,0000000	12,46	12,46
Composição Auxiliar	91917	SINAPI	CURVA 90 GRAUS PARA ELETRODUTO, PVC, ROSCÁVEL, DN 32 MM (1"), PARA CIRCUITOS TERMINAIS, INSTALADA EM PAREDE - FORNECIMENTO E INSTALAÇÃO. AF_03/2023	INEL - INSTALAÇÃO ELÉTRICA/ELETRIFICAÇÃO E ILUMINAÇÃO EXTERNA	UN	1,0000000	20,60	20,60
Composição Auxiliar	91919	SINAPI	CURVA 180 GRAUS PARA ELETRODUTO, PVC, ROSCÁVEL, DN 32 MM (1"), PARA CIRCUITOS TERMINAIS, INSTALADA EM PAREDE - FORNECIMENTO E INSTALAÇÃO. AF_03/2023	INEL - INSTALAÇÃO ELÉTRICA/ELETRIFICAÇÃO E ILUMINAÇÃO EXTERNA	UN	1,0000000	22,93	22,93
Composição Auxiliar	91933	SINAPI	CABO DE COBRE FLEXÍVEL ISOLADO, 10 MM², ANTI-CHAMA 0,6/1,0 KV, PARA CIRCUITOS TERMINAIS - FORNECIMENTO E INSTALAÇÃO. AF_03/2023	INEL - INSTALAÇÃO ELÉTRICA/ELETRIFICAÇÃO E ILUMINAÇÃO EXTERNA	M	11,0000000	14,62	160,82
Composição Auxiliar	93659	SINAPI	DISJUNTOR MONOPOLAR TIPO DIN, CORRENTE NOMINAL DE 50A - FORNECIMENTO E INSTALAÇÃO. AF_10/2020	INEL - INSTALAÇÃO ELÉTRICA/ELETRIFICAÇÃO E ILUMINAÇÃO EXTERNA	UN	1,0000000	23,10	23,10
Composição Auxiliar	96977	SINAPI	CORDOALHA DE COBRE NU 50 MM², ENTERRADA - FORNECIMENTO E INSTALAÇÃO. AF_08/2023	INEL - INSTALAÇÃO ELÉTRICA/ELETRIFICAÇÃO E ILUMINAÇÃO EXTERNA	M	1,9500000	51,71	100,83
Composição Auxiliar	96986	SINAPI	HASTE DE ATERRAMENTO, DIÂMETRO 3/4", COM 3 METROS - FORNECIMENTO E INSTALAÇÃO. AF_08/2023	INEL - INSTALAÇÃO ELÉTRICA/ELETRIFICAÇÃO E ILUMINAÇÃO EXTERNA	UN	1,0000000	131,86	131,86
Insumo	00001094	SINAPI	ARMAÇAO VERTICAL COM HASTE E CONTRA-PINO, EM CHAPA DE ACO GALVANIZADO 3/16", COM 1 ESTRIBO, SEM ISOLADOR	Material	UN	1,0000000	23,62	23,62
Insumo	00003398	SINAPI	ISOLADOR DE PORCELANA, TIPO ROLDANA, DIMENSOES DE *72" X *72" MM, PARA USO EM BAIXA TENSÃO	Material	UN	1,0000000	7,92	7,92
Insumo	00004346	SINAPI	PARAFUSO DE FERRO POLIDO, SEXTAVADO, COM ROSCA PARCIAL, DIAMETRO 5/8", COMPRIMENTO 6", COM PORCA E ARRUELA DE PRESSAO MEDIA	Material	UN	3,0000000	10,96	32,88
Insumo	00011267	SINAPI	ARRUELA LISA, REDONDA, DE LATAO POLIDO, DIAMETRO NOMINAL 5/8", DIAMETRO EXTERNO = 34 MM, DIAMETRO DO FURO = 17 MM, ESPESSURA = *2,5" MM	Material	UN	2,0000000	1,56	3,12
Insumo	00011864	SINAPI	CONECTOR METALICO TIPO PARAFUSO FENDIDO (SPLIT BOLT), PARA CABOS ATE 95 MM2	Material	UN	1,0000000	26,92	26,92
Insumo	00011950	SINAPI	BUCHA DE NYLON SEM ABA S6, COM PARAFUSO DE 4,20 X 40 MM EM ACO ZINCADO COM ROSCA SOBERBA, CABECA CHATA E FENDA PHILLIPS	Material	UN	4,0000000	0,20	0,80
Insumo	00014153	SINAPI	FITA METALICA PERFURADA, L = *18" MM, ROLO DE 30 M, CARGA RECOMENDADA = *30" KGF	Material	UN	0,0600000	53,30	3,19
Insumo	00034643	SINAPI	CAIXA DE INSPECAO PARA ATERRAMENTO E PARA RAIOS, EM POLIPROPILENO, DIAMETRO = 300 MM X ALTURA = 400 MM	Material	UN	1,0000000	46,71	46,71
Insumo	00039808	SINAPI	CAIXA PARA MEDIDOR MONOFASICO, EM POLICARBONATO / TERMOPLASTICO, PARA ALOJAR 1 DISJUNTOR (PADRAO DA CONCESSIONARIA LOCAL)	Material	UN	1,0000000	102,51	102,51
Insumo	00039996	SINAPI	VERGALHAO ZINCADO ROSCA TOTAL, 1/4 " (6,3 MM)	Material	M	0,1664000	6,18	1,02
Insumo	00039997	SINAPI	PORCA ZINCADA, SEXTAVADA, DIAMETRO 1/4"	Material	UN	2,0000000	0,33	0,66
					MO sem LS =>	150,57	LS =>	171,76
					Valor do BDI =>	312,33	MO com LS =>	322,33
							Valor com BDI =>	1.702,36
					Quant. =>	1,0000000	Preço Total =>	1.702,36

1.1.5.2	Código	Banco	Descrição	Tipo	Und	Quant.	Valor Unit	Total
Composição	C4959	SEINFRA	POSTE DE CONCRETO CIRCULAR, RESISTÊNCIA NOMINAL 200KG, H= 9,00M, PESO APROXIMADO 670 KG	POSTES EM CONCRETO	UN	1,0000000	1.308,66	1.308,66
Composição Auxiliar	C2784	SEINFRA	ESCAVAÇÃO MANUAL SOLO DE 1A.CAT. PROF. ATÉ 1.50m	ESCAVAÇÕES EM VAI AS VAI FTAS.CANAIS F CONCRETOS	m³	0,4700000	53,68	25,22
Composição Auxiliar	C0836	SEINFRA	CONCRETO NÃO ESTRUTURAL PREPARO MANUAL	CONCRETOS	m³	0,3400000	520,88	177,09
Composição Auxiliar	C1604	SEINFRA	LANÇAMENTO E APLICAÇÃO DE CONCRETO S/ ELEVAÇÃO	CONCRETOS	m³	0,3400000	175,28	59,59
Insumo	I0705	SEINFRA	CAMINHÃO COMERC. EQUIP. C/GUINDASTE (CHP)	Equipamento	H	1,2500000	172,71	215,88
Insumo	I2543	SEINFRA	SERVENTE	Mão de Obra	H	2,5000000	20,26	50,65
Insumo	I9456	SEINFRA	POSTE DE CONCRETO CIRCULAR, RESISTÊNCIA NOMINAL 200KG, H= 9,00M, PESO APROXIMADO 670 KG	Material	UN	1,0000000	780,23	780,23
					MO sem LS =>	95,45	LS =>	108,89
					Valor do BDI =>	294,05	MO com LS =>	204,34
							Valor com BDI =>	1.602,71
					Quant. =>	1,0000000	Preço Total =>	1.602,71

1.1.5.3	Código	Banco	Descrição	Tipo	Und	Quant.	Valor Unit	Total
Composição	100619	SINAPI	POSTE DECORATIVO PARA JARDIM EM AÇO TUBULAR, H = *2,5" M, SEM LUMINÁRIA - FORNECIMENTO E INSTALAÇÃO. AF_11/2019	INEL - INSTALAÇÃO ELÉTRICA/ELETRIFICAÇÃO E ILUMINAÇÃO EXTERNA	UN	1,0000000	572,80	572,80
Composição Auxiliar	88247	SINAPI	AUXILIAR DE ELETRICISTA COM ENCARGOS COMPLEMENTARES	SEDI - SERVIÇOS DIVERSOS	H	1,0580000	20,47	21,65
Composição Auxiliar	88264	SINAPI	ELETRICISTA COM ENCARGOS COMPLEMENTARES	SEDI - SERVIÇOS DIVERSOS	H	3,4370000	27,58	94,79
Insumo	00000863	SINAPI	CABO DE COBRE NU 35 MM2 MEIO-DURO	Material	M	2,0000000	33,52	67,04
Insumo	00011975	SINAPI	CHUMBADOR DE ACO, DIAMETRO 5/8", COMPRIMENTO 6", COM PORCA	Material	UN	4,0000000	25,41	101,64
Insumo	00012388	SINAPI	POSTE DECORATIVO PARA JARDIM EM AÇO TUBULAR, SEM LUMINARIA, H = *2,5" M	Material	UN	1,0000000	287,68	287,68
					MO sem LS =>	42,65	LS =>	48,66
							MO com LS =>	91,31

PREFEITURA MUNICIPAL DE JOSELÂNDIA - MA
CNPJ: 06.376.974/0001-50

Valor do BDI => 128,70 Valor com BDI => 701,50
Quant. => 6,0000000 Preço Total => 4.209,00

1.1.5.4	Código	Banco	Descrição	Tipo	Und	Quant.	Valor Unit	Total	
Composição	101658	SINAPI	LUMINÁRIA DE LED PARA ILUMINAÇÃO PÚBLICA, DE 138 W ATÉ 180 W - FORNECIMENTO E INSTALAÇÃO. AF_08/2020	INEL - INSTALAÇÃO ELÉTRICA/ELETRIFICAÇÃO E ILUMINAÇÃO EXTERNA	UN	1,0000000	663,28	663,28	
Composição Auxiliar	5928	SINAPI	GUINDAUTO HIDRÁULICO, CAPACIDADE MÁXIMA DE CARGA 6200 KG, MOMENTO MÁXIMO DE CARGA 11,7 TM, ALCANCE MÁXIMO HORIZONTAL 9,70 M, INCLUSIVE CAMINHÃO TOCO PBT 16.000 KG, POTÊNCIA DE 189 CV - CHP DIURNO. AF_06/2014	CHOR - CUSTOS HORÁRIOS DE MÁQUINAS E EQUIPAMENTOS	CHP	0,2388000	276,96	66,13	
Composição Auxiliar	88247	SINAPI	AUXILIAR DE ELETRICISTA COM ENCARGOS COMPLEMENTARES	SEDI - SERVIÇOS DIVERSOS	H	0,2381000	20,47	4,87	
Composição Auxiliar	88264	SINAPI	ELETRICISTA COM ENCARGOS COMPLEMENTARES	SEDI - SERVIÇOS DIVERSOS	H	0,2381000	27,58	6,56	
Composição Auxiliar Insumo	00021127	SINAPI	FITA ISOLANTE ADESIVA ANTICHAMA, USO ATE 750 V, EM ROLO DE 19 MM X 5 M	Material	UN	0,0140000	4,53	0,06	
Insumo	00042247	SINAPI	LUMINARIA DE LED PARA ILUMINACAO PUBLICA, DE 138 W ATE 180 W, INVOLUCRO EM ALUMINIO OU ACO INOX	Material	UN	1,0000000	585,66	585,66	
				MO sem LS =>	7,52	LS =>	8,57	MO com LS =>	16,09
				Valor do BDI =>	149,03			Valor com BDI =>	812,31
						Quant. =>	12,0000000	Preço Total =>	9.747,72

1.1.5.5	Código	Banco	Descrição	Tipo	Und	Quant.	Valor Unit	Total		
Composição	91927	SINAPI	CABO DE COBRE FLEXÍVEL ISOLADO, 2,5 MM², ANTI-CHAMA 0,6/1,0 KV, PARA CIRCUITOS TERMINAIS - FORNECIMENTO E INSTALAÇÃO. AF_03/2023	INEL - INSTALAÇÃO ELÉTRICA/ELETRIFICAÇÃO E ILUMINAÇÃO EXTERNA	M	1,0000000	4,40	4,40		
Composição Auxiliar	88247	SINAPI	AUXILIAR DE ELETRICISTA COM ENCARGOS COMPLEMENTARES	SEDI - SERVIÇOS DIVERSOS	H	0,0290000	20,47	0,59		
Composição Auxiliar	88264	SINAPI	ELETRICISTA COM ENCARGOS COMPLEMENTARES	SEDI - SERVIÇOS DIVERSOS	H	0,0290000	27,58	0,79		
Insumo	00001022	SINAPI	CABO DE COBRE, FLEXIVEL, CLASSE 4 OU 5, ISOLACAO EM PVC/A, ANTICHAMA BWF-B, COBERTURA PVC-ST1, ANTICHAMA BWF-B, 1 CONDUTOR, 0,6/1 KV, SECAO NOMINAL 2,5 MM2	Material	M	1,2434000	2,40	2,98		
Insumo	00021127	SINAPI	FITA ISOLANTE ADESIVA ANTICHAMA, USO ATE 750 V, EM ROLO DE 19 MM X 5 M	Material	UN	0,0094000	4,53	0,04		
					MO sem LS =>	0,50	LS =>	0,56	MO com LS =>	1,06
					Valor do BDI =>	0,98			Valor com BDI =>	5,38
					Quant. =>	218,1000000	Preço Total =>			1.173,37

1.1.5.6	Código	Banco	Descrição	Tipo	Und	Quant.	Valor Unit	Total		
Composição	91867	SINAPI	ELETRODUTO RÍGIDO ROSCÁVEL, PVC, DN 25 MM (3/4"), PARA CIRCUITOS TERMINAIS, INSTALADO EM LAJE - FORNECIMENTO E INSTALAÇÃO. AF_03/2023	INEL - INSTALAÇÃO ELÉTRICA/ELETRIFICAÇÃO E ILUMINAÇÃO EXTERNA	M	1,0000000	9,55	9,55		
Composição Auxiliar	88247	SINAPI	AUXILIAR DE ELETRICISTA COM ENCARGOS COMPLEMENTARES	SEDI - SERVIÇOS DIVERSOS	H	0,0940000	20,47	1,92		
Composição Auxiliar	88264	SINAPI	ELETRICISTA COM ENCARGOS COMPLEMENTARES	SEDI - SERVIÇOS DIVERSOS	H	0,0940000	27,58	2,59		
Insumo	00002674	SINAPI	ELETRODUTO DE PVC RIGIDO ROSCAVEL DE 3/4 ", SEM LUVA	Material	M	1,0170000	4,93	5,01		
Insumo	00043132	SINAPI	ARAME RECOZIDO 16 BWG, D = 1,65 MM (0,016 KG/M) OU 18 BWG, D = 1,25 MM (0,01 KG/M)	Material	KG	0,0018000	18,13	0,03		
					MO sem LS =>	1,61	LS =>	1,84	MO com LS =>	3,45
					Valor do BDI =>	2,14			Valor com BDI =>	11,69
					Quant. =>	75,0000000	Preço Total =>			876,75

1.1.5.7	Código	Banco	Descrição	Tipo	Und	Quant.	Valor Unit	Total	
Composição	101877	SINAPI	QUADRO DE DISTRIBUIÇÃO DE ENERGIA EM PVC, DE EMBUTIR, SEM BARRAMENTO, PARA 3 DISJUNTORES - FORNECIMENTO E INSTALAÇÃO. AF_10/2020	INEL - INSTALAÇÃO ELÉTRICA/ELETRIFICAÇÃO E ILUMINAÇÃO EXTERNA	UN	1,0000000	64,36	64,36	
Composição Auxiliar	87367	SINAPI	ARGAMASSA TRAÇO 1:1:6 (EM VOLUME DE CIMENTO, CAL E AREIA MÉDIA ÚMIDA) PARA EMBOÇO/MASSA ÚNICA/ASSENTAMENTO DE ALVENARIA DE VEDAÇÃO, PREPARO MANUAL. AF_08/2019	SEDI - SERVIÇOS DIVERSOS	m³	0,0034000	652,35	2,21	
Composição Auxiliar	88247	SINAPI	AUXILIAR DE ELETRICISTA COM ENCARGOS COMPLEMENTARES	SEDI - SERVIÇOS DIVERSOS	H	0,2914000	20,47	5,96	
Composição Auxiliar	88264	SINAPI	ELETRICISTA COM ENCARGOS COMPLEMENTARES	SEDI - SERVIÇOS DIVERSOS	H	0,2914000	27,58	8,03	
Composição Auxiliar Insumo	00039794	SINAPI	QUADRO DE DISTRIBUICAO, SEM BARRAMENTO, EM PVC, DE EMBUTIR, PARA 3 DISJUNTORES NEMA OU 4 DISJUNTORES DIN	Material	UN	1,0000000	48,16	48,16	
				MO sem LS =>	5,26	LS =>	5,99	MO com LS =>	11,25
				Valor do BDI =>	14,46			Valor com BDI =>	78,82
				Quant. =>		1,0000000	Preço Total =>		78,82

1.1.5.8	Código	Banco	Descrição	Tipo	Und	Quant.	Valor Unit	Total		
Composição	101890	SINAPI	DISJUNTOR MONOPOLAR TIPO NEMA, CORRENTE NOMINAL DE 10 ATÉ 30A - FORNECIMENTO E INSTALAÇÃO. AF_10/2020	INEL - INSTALAÇÃO ELÉTRICA/ELETRIFICAÇÃO E ILUMINAÇÃO EXTERNA	UN	1,0000000	15,05	15,05		
Composição Auxiliar	88247	SINAPI	AUXILIAR DE ELETRICISTA COM ENCARGOS COMPLEMENTARES	SEDI - SERVIÇOS DIVERSOS	H	0,0663000	20,47	1,35		
Composição Auxiliar	88264	SINAPI	ELETRICISTA COM ENCARGOS COMPLEMENTARES	SEDI - SERVIÇOS DIVERSOS	H	0,0663000	27,58	1,82		
Insumo	00001571	SINAPI	TERMINAL A COMPRESSAO EM COBRE ESTANHADO PARA CABO 4 MM2, 1 FURO E 1 COMPRESSAO, PARA PARAFUSO DE FIXACAO M5	Material	UN	1,0000000	1,08	1,08		
Insumo	00002370	SINAPI	DISJUNTOR TIPO NEMA, MONOPOLAR 10 ATE 30A, TENSAO MAXIMA DE 240 V	Material	UN	1,0000000	10,80	10,80		
					MO sem LS =>	1,14	LS =>	1,29	MO com LS =>	2,43
					Valor do BDI =>	3,38			Valor com BDI =>	18,43
					Quant. =>		3,0000000	Preço Total =>		55,29

1.1.5.9	Código	Banco	Descrição	Tipo	Und	Quant.	Valor Unit	Total
Composição	98111	SINAPI	CAIXA DE INSPEÇÃO PARA ATERRAMENTO, CIRCULAR, EM POLIETILENO, DIÂMETRO INTERNO = 0,3 M. AF_12/2020	INHI - INSTALAÇÕES HIDROS SANITÁRIAS	UN	1,0000000	54,97	54,97
Composição Auxiliar	101618	SINAPI	PREPARO DE FUNDO DE VALA COM LARGURA MENOR QUE 1,5 M, COM CAMADA DE AREIA, LANÇAMENTO MANUAL. AF_08/2020	MOVT - MOVIMENTO DE TERRA	m³	0,0141000	190,62	2,68
Composição Auxiliar	88309	SINAPI	PEDREIRO COM ENCARGOS COMPLEMENTARES	SEDI - SERVIÇOS DIVERSOS	H	0,1384000	25,22	3,49
Composição Auxiliar	88316	SINAPI	SERVEENTE COM ENCARGOS COMPLEMENTARES	SEDI - SERVIÇOS DIVERSOS	H	0,1088000	19,30	2,09
Composição Auxiliar Insumo	00034643	SINAPI	CAIXA DE INSPECAO PARA ATERRAMENTO E PARA RAIOS, EM POLIPROPILENO, DIAMETRO = 300 MM X ALTURA = 400 MM	Material	UN	1,0000000	46,71	46,71

PREFEITURA MUNICIPAL DE JOSELÂNDIA - MA
CNPJ: 06.376.974/0001-50

MO sem LS => 2,52 LS => 2,88 MO com LS => 5,40
Valor do BDI => 12,35 Valor com BDI => 67,32
Quant. => 6,0000000 Preço Total => 403,92

1.1.5.10	Código	Banco	Descrição	Tipo	Und	Quant.	Valor Unit	Total
Composição	96985	SINAPI	HASTE DE ATERRAMENTO, DIÂMETRO 5/8", COM 3 METROS - FORNECIMENTO E INSTALAÇÃO. AF_08/2023	INEL - INSTALAÇÃO ELÉTRICA/ELETRIFICAÇÃO E	UN	1,0000000	88,45	88,45
Composição Auxiliar	88247	SINAPI	AUXILIAR DE ELETRICISTA COM ENCARGOS COMPLEMENTARES	SEDI - SERVIÇOS DIVERSOS	H	0,2484000	20,47	5,08
Composição Auxiliar	88264	SINAPI	ELETRICISTA COM ENCARGOS COMPLEMENTARES	SEDI - SERVIÇOS DIVERSOS	H	0,2484000	27,58	6,85
Insumo	00003379	SINAPI	HASTE DE ATERRAMENTO EM ACO COM 3,00 M DE COMPRIMENTO E DN = 5/8", REVESTIDA COM BAIXA CAMADA DE COBRE, SEM CONECTOR	Material	UN	1,0000000	76,52	76,52

MO sem LS => 4,27 LS => 4,88 MO com LS => 9,15
Valor do BDI => 19,87 Valor com BDI => 108,32
Quant. => 6,0000000 Preço Total => 649,92

1.1.5.11	Código	Banco	Descrição	Tipo	Und	Quant.	Valor Unit	Total
Composição	96977	SINAPI	CORDOALHA DE COBRE NU 50 MM², ENTERRADA - FORNECIMENTO E INSTALAÇÃO. AF_08/2023	INEL - INSTALAÇÃO ELÉTRICA/ELETRIFICAÇÃO E	M	1,0000000	51,71	51,71
Composição Auxiliar	88247	SINAPI	AUXILIAR DE ELETRICISTA COM ENCARGOS COMPLEMENTARES	SEDI - SERVIÇOS DIVERSOS	H	0,0331000	20,47	0,67
Composição Auxiliar	88264	SINAPI	ELETRICISTA COM ENCARGOS COMPLEMENTARES	SEDI - SERVIÇOS DIVERSOS	H	0,0331000	27,58	0,91
Insumo	00000867	SINAPI	CABO DE COBRE NU 50 MM2 MEIO-DURO	Material	M	1,0500000	47,75	50,13

MO sem LS => 0,57 LS => 0,64 MO com LS => 1,21
Valor do BDI => 11,61 Valor com BDI => 63,32
Quant. => 90,8400000 Preço Total => 5.751,98

1.1.6			INSTALAÇÃO HIDRÁULICA					741,06
-------	--	--	-----------------------	--	--	--	--	--------

1.1.6.1	Código	Banco	Descrição	Tipo	Und	Quant.	Valor Unit	Total
Composição	C2506	SEINFRA	TORNEIRA DE PRESSÃO P/JARDIM DE 3/4"	LOUÇAS, METAIS E ACESSÓRIOS	UN	1,0000000	35,44	35,44
Insumo	I0043	SEINFRA	AJUDANTE DE ENCANADOR	Mão de Obra	H	0,5000000	21,10	10,55
Insumo	I1180	SEINFRA	FITA DE VEDAÇÃO	Material	M	1,0000000	0,36	0,36
Insumo	I2133	SEINFRA	TORNEIRA DE PRESSÃO P/ JARDIM DE 3/4"	Material	UN	1,0000000	17,99	17,99
Insumo	I2320	SEINFRA	ENCANADOR	Mão de Obra	H	0,2500000	26,18	6,54

MO sem LS => 7,98 LS => 9,11 MO com LS => 17,09
Valor do BDI => 7,96 Valor com BDI => 43,40
Quant. => 2,0000000 Preço Total => 86,80

1.1.6.2	Código	Banco	Descrição	Tipo	Und	Quant.	Valor Unit	Total
Composição	89402	SINAPI	TUBO, PVC, SOLDÁVEL, DN 25MM, INSTALADO EM RAMAL DE DISTRIBUIÇÃO DE ÁGUA - FORNECIMENTO E INSTALAÇÃO. AF_06/2022	INHI - INSTALAÇÕES HIDROS SANITÁRIAS	M	1,0000000	11,67	11,67
Composição Auxiliar	88248	SINAPI	AUXILIAR DE ENCANADOR OU BOMBEIRO HIDRÁULICO COM ENCARGOS COMPLEMENTARES	SEDI - SERVIÇOS DIVERSOS	H	0,1586000	19,51	3,09
Composição Auxiliar	88267	SINAPI	ENCANADOR OU BOMBEIRO HIDRÁULICO COM ENCARGOS COMPLEMENTARES	SEDI - SERVIÇOS DIVERSOS	H	0,1586000	24,48	3,88
Insumo	00009868	SINAPI	TUBO PVC, SOLDAVEL, DE 25 MM, AGUA FRIA (NBR-5648)	Material	M	1,0493000	4,42	4,63
Insumo	00038383	SINAPI	LIXA D'AGUA EM FOLHA, GRAO 100	Material	UN	0,0370000	2,06	0,07

MO sem LS => 2,53 LS => 2,88 MO com LS => 5,41
Valor do BDI => 2,62 Valor com BDI => 14,29
Quant. => 36,0000000 Preço Total => 514,44

1.1.6.3	Código	Banco	Descrição	Tipo	Und	Quant.	Valor Unit	Total
Composição	89366	SINAPI	JOELHO 90 GRAUS COM BUCHA DE LATÃO, PVC, SOLDÁVEL, DN 25MM, X 3/4" INSTALADO EM RAMAL OU SUB-RAMAL DE ÁGUA - FORNECIMENTO E INSTALAÇÃO. AF_06/2022	INHI - INSTALAÇÕES HIDROS SANITÁRIAS	UN	1,0000000	15,55	15,55
Composição Auxiliar	88248	SINAPI	AUXILIAR DE ENCANADOR OU BOMBEIRO HIDRÁULICO COM ENCARGOS COMPLEMENTARES	SEDI - SERVIÇOS DIVERSOS	H	0,1416000	19,51	2,76
Composição Auxiliar	88267	SINAPI	ENCANADOR OU BOMBEIRO HIDRÁULICO COM ENCARGOS COMPLEMENTARES	SEDI - SERVIÇOS DIVERSOS	H	0,1416000	24,48	3,46
Insumo	00000122	SINAPI	ADESIVO PLASTICO PARA PVC, FRASCO COM "850" GR	Material	UN	0,0059000	50,62	0,29
Insumo	00003524	SINAPI	JOELHO PVC, SOLDAVEL, COM BUCHA DE LATAO, 90 GRAUS, 25 MM X 3/4", PARA AGUA FRIA PREDIAL	Material	UN	1,0000000	8,58	8,58
Insumo	00020083	SINAPI	SOLUCAO PREPARADORA / LIMPADORA PARA PVC, FRASCO COM 1000 CM3	Material	UN	0,0070000	57,36	0,40
Insumo	00038383	SINAPI	LIXA D'AGUA EM FOLHA, GRAO 100	Material	UN	0,0338000	2,06	0,06

MO sem LS => 2,25 LS => 2,57 MO com LS => 4,82
Valor do BDI => 3,49 Valor com BDI => 19,04
Quant. => 2,0000000 Preço Total => 38,08

1.1.6.4	Código	Banco	Descrição	Tipo	Und	Quant.	Valor Unit	Total
Composição	89481	SINAPI	JOELHO 90 GRAUS, PVC, SOLDÁVEL, DN 25MM, INSTALADO EM PRUMADA DE ÁGUA - FORNECIMENTO E INSTALAÇÃO. AF_06/2022	INHI - INSTALAÇÕES HIDROS SANITÁRIAS	UN	1,0000000	4,68	4,68
Composição Auxiliar	88248	SINAPI	AUXILIAR DE ENCANADOR OU BOMBEIRO HIDRÁULICO COM ENCARGOS COMPLEMENTARES	SEDI - SERVIÇOS DIVERSOS	H	0,0706000	19,51	1,37
Composição Auxiliar	88267	SINAPI	ENCANADOR OU BOMBEIRO HIDRÁULICO COM ENCARGOS COMPLEMENTARES	SEDI - SERVIÇOS DIVERSOS	H	0,0706000	24,48	1,72
Insumo	00000122	SINAPI	ADESIVO PLASTICO PARA PVC, FRASCO COM "850" GR	Material	UN	0,0071000	50,62	0,35
Insumo	00003529	SINAPI	JOELHO PVC, SOLDAVEL, 90 GRAUS, 25 MM, COR MARROM, PARA AGUA FRIA PREDIAL	Material	UN	1,0000000	0,77	0,77
Insumo	00020083	SINAPI	SOLUCAO PREPARADORA / LIMPADORA PARA PVC, FRASCO COM 1000 CM3	Material	UN	0,0080000	57,36	0,45
Insumo	00038383	SINAPI	LIXA D'AGUA EM FOLHA, GRAO 100	Material	UN	0,0108000	2,06	0,02

MO sem LS => 1,13 LS => 1,28 MO com LS => 2,41
Valor do BDI => 1,05 Valor com BDI => 5,73
Quant. => 2,0000000 Preço Total => 11,46

1.1.6.5	Código	Banco	Descrição	Tipo	Und	Quant.	Valor Unit	Total
---------	--------	-------	-----------	------	-----	--------	------------	-------

Composição	89379	SINAPI	LUVA DE CORRER, PVC, SOLDÁVEL, DN 25MM, INSTALADO EM RAMAL OU SUB-RAMAL DE ÁGUA - FORNECIMENTO E INSTALAÇÃO. AF_12/2014	INHI - INSTALAÇÕES HIDROS SANITÁRIAS	UN	1,0000000	18,43	18,43
Composição Auxiliar	88248	SINAPI	AUXILIAR DE ENCANADOR OU BOMBEIRO HIDRÁULICO COM ENCARGOS COMPLEMENTARES	SEDI - SERVIÇOS DIVERSOS	H	0,1013000	19,51	1,97
Composição Auxiliar	88267	SINAPI	ENCANADOR OU BOMBEIRO HIDRÁULICO COM ENCARGOS COMPLEMENTARES	SEDI - SERVIÇOS DIVERSOS	H	0,1013000	24,48	2,47
Insumo	0000122	SINAPI	ADESIVO PLASTICO PARA PVC, FRASCO COM *850* GR	Material	UN	0,0071000	50,62	0,35
Insumo	00003873	SINAPI	LUVA DE CORRER PARA TUBO SOLDÁVEL, PVC, 25 MM, PARA AGUA FRIA PREDIAL	Material	UN	1,0000000	13,13	13,13
Insumo	00020083	SINAPI	SOLUCAO PREPARADORA / LIMPADORA PARA PVC, FRASCO COM 1000 CM3	Material	UN	0,0080000	57,36	0,45
Insumo	00038383	SINAPI	LIXA D'AGUA EM FOLHA, GRAO 100	Material	UN	0,0338000	2,06	0,06

MO sem LS => 1,61 LS => 1,84 MO com LS => 3,45
Valor do BDI => 4,14 Valor com BDI => 22,57
Quant. => 4,0000000 Preço Total => 90,28

1.1.7			PINTURAS E ACABAMENTOS					1.831,34
1.1.7.1	Código	Banco	Descrição	Tipo	Und	Quant.	Valor Unit	Total
Composição	102492	SINAPI	PINTURA DE PISO COM TINTA ACRÍLICA, APLICAÇÃO MANUAL, 3 DEMÃOS, INCLUSO FUNDO PREPARADOR. AF_05/2021	PINT - PINTURAS	m²	1,0000000	25,48	25,48
Composição Auxiliar	88310	SINAPI	PINTOR COM ENCARGOS COMPLEMENTARES	SEDI - SERVIÇOS DIVERSOS	H	0,3650000	27,44	10,01
Composição Auxiliar	88316	SINAPI	SERVEANTE COM ENCARGOS COMPLEMENTARES	SEDI - SERVIÇOS DIVERSOS	H	0,1520000	19,30	2,93
Insumo	00006085	SINAPI	SELADOR ACRILICO OPACO PREMIUM INTERIOR/EXTERIOR	Material	L	0,1600000	10,05	1,60
Insumo	00007348	SINAPI	TINTA ACRILICA PREMIUM PARA PISO	Material	L	0,5340000	20,35	10,86
Insumo	00012815	SINAPI	FITA CREPE ROLO DE 25 MM X 50 M	Material	UN	0,0100000	8,46	0,08

MO sem LS => 4,47 LS => 5,10 MO com LS => 9,57
Valor do BDI => 5,72 Valor com BDI => 31,20
Quant. => 45,2100000 Preço Total => 1.410,55

1.1.7.2	Código	Banco	Descrição	Tipo	Und	Quant.	Valor Unit	Total
Composição	102498	SINAPI	PINTURA DE MEIO-FIO COM TINTA BRANCA A BASE DE CAL (CAIAÇÃO). AF_05/2021	PINT - PINTURAS	M	1,0000000	1,50	1,50
Composição Auxiliar	88310	SINAPI	PINTOR COM ENCARGOS COMPLEMENTARES	SEDI - SERVIÇOS DIVERSOS	H	0,0370000	27,44	1,01
Composição Auxiliar	88316	SINAPI	SERVEANTE COM ENCARGOS COMPLEMENTARES	SEDI - SERVIÇOS DIVERSOS	H	0,0160000	19,30	0,30
Insumo	00011161	SINAPI	CAL HIDRATADA PARA PINTURA	Material	KG	0,1060000	1,85	0,19

MO sem LS => 0,45 LS => 0,52 MO com LS => 0,97
Valor do BDI => 0,33 Valor com BDI => 1,83
Quant. => 229,9400000 Preço Total => 420,79

1.1.8			SERVIÇOS COMPLEMENTARES					10.572,15
1.1.8.1	Código	Banco	Descrição	Tipo	Und	Quant.	Valor Unit	Total
Composição	C0361	SEINFRA	BANCO EM ALVENARIA, TAMPO EM CONCRETO, C/ENCOSTO H=80cm (PINTADO)	URBANIZAÇÃO	M	1,0000000	202,03	202,03
Insumo	10045	SEINFRA	AJUDANTE DE PINTOR	Mão de Obra	H	1,0000000	21,10	21,10
Insumo	10108	SEINFRA	AREIA GROSSA	Material	m³	0,0790000	119,58	9,44
Insumo	10280	SEINFRA	BRITA	Material	m³	0,0320000	100,50	3,21
Insumo	10441	SEINFRA	CAL HIDRATADA	Material	KG	9,8650000	0,96	9,47
Insumo	10805	SEINFRA	CIMENTO PORTLAND	Material	KG	18,5210000	0,71	13,14
Insumo	12081	SEINFRA	TIJOLO CERÂMICO FURADO 9X19X19CM	Material	UN	45,0000000	0,53	23,85
Insumo	12098	SEINFRA	TINTA MINERAL IMPERMEÁVEL EM PÓ	Material	KG	0,9600000	2,68	2,57
Insumo	12391	SEINFRA	PEDREIRO	Mão de Obra	H	2,0700000	26,86	55,60
Insumo	12543	SEINFRA	SERVEANTE	Mão de Obra	H	3,1420000	20,26	63,65

MO sem LS => 65,56 LS => 74,79 MO com LS => 140,35
Valor do BDI => 45,39 Valor com BDI => 247,42
Quant. => 12,4800000 Preço Total => 3.087,80

1.1.8.2	Código	Banco	Descrição	Tipo	Und	Quant.	Valor Unit	Total
Composição	C0361	SEINFRA	BANCO EM ALVENARIA, TAMPO EM CONCRETO, C/ENCOSTO H=80cm (PINTADO)	URBANIZAÇÃO	M	1,0000000	202,03	202,03
Insumo	10045	SEINFRA	AJUDANTE DE PINTOR	Mão de Obra	H	1,0000000	21,10	21,10
Insumo	10108	SEINFRA	AREIA GROSSA	Material	m³	0,0790000	119,58	9,44
Insumo	10280	SEINFRA	BRITA	Material	m³	0,0320000	100,50	3,21
Insumo	10441	SEINFRA	CAL HIDRATADA	Material	KG	9,8650000	0,96	9,47
Insumo	10805	SEINFRA	CIMENTO PORTLAND	Material	KG	18,5210000	0,71	13,14
Insumo	12081	SEINFRA	TIJOLO CERÂMICO FURADO 9X19X19CM	Material	UN	45,0000000	0,53	23,85
Insumo	12098	SEINFRA	TINTA MINERAL IMPERMEÁVEL EM PÓ	Material	KG	0,9600000	2,68	2,57
Insumo	12391	SEINFRA	PEDREIRO	Mão de Obra	H	2,0700000	26,86	55,60
Insumo	12543	SEINFRA	SERVEANTE	Mão de Obra	H	3,1420000	20,26	63,65

MO sem LS => 65,56 LS => 74,79 MO com LS => 140,35
Valor do BDI => 45,39 Valor com BDI => 247,42
Quant. => 7,4700000 Preço Total => 1.848,22

1.1.8.3	Código	Banco	Descrição	Tipo	Und	Quant.	Valor Unit	Total
Composição	C0361	SEINFRA	BANCO EM ALVENARIA, TAMPO EM CONCRETO, C/ENCOSTO H=80cm (PINTADO)	URBANIZAÇÃO	M	1,0000000	202,03	202,03
Insumo	10045	SEINFRA	AJUDANTE DE PINTOR	Mão de Obra	H	1,0000000	21,10	21,10
Insumo	10108	SEINFRA	AREIA GROSSA	Material	m³	0,0790000	119,58	9,44

Insumo	I0280	SEINFRA	BRITA	Material	m³	0,0320000	100,50	3,21
Insumo	I0441	SEINFRA	CAL HIDRATADA	Material	KG	9,8650000	0,96	9,47
Insumo	I0805	SEINFRA	CIMENTO PORTLAND	Material	KG	18,5210000	0,71	13,14
Insumo	I2081	SEINFRA	TIJOLO CERÂMICO FURADO 9X19X19CM	Material	UN	45,0000000	0,53	23,85
Insumo	I2098	SEINFRA	TINTA MINERAL IMPERMEÁVEL EM PÓ	Material	KG	0,9600000	2,68	2,57
Insumo	I2391	SEINFRA	PEDREIRO	Mão de Obra	H	2,0700000	26,86	55,60
Insumo	I2543	SEINFRA	SERVENTE	Mão de Obra	H	3,1420000	20,26	63,65

MO sem LS => 65,56 LS => 74,79 MO com LS => 140,35
Valor do BDI => 45,39 Valor com BDI => 247,42
Quant. => 7,0500000 Preço Total => 1.744,31

1.1.8.4	Código	Banco	Descrição	Tipo	Und	Quant.	Valor Unit	Total
Composição	9367	ORSE	Conjunto com 03 lixeiras em fibra de vidro, com capacidade 20l cada, com tampa vai e vem	Diversos	un	1,0000000	397,88	397,88
Composição Auxiliar	10549	ORSE	Encargos Complementares - Servente	Provisórios	h	0,3000000	3,73	1,11
Composição Auxiliar	10550	ORSE	Encargos Complementares - Pedreiro	Provisórios	h	0,3000000	3,59	1,07
Composição Auxiliar	2497	ORSE	Escavação manual de vala ou cava em material de 1ª categoria, profundidade até 1,50m	Escavação Manual em Área Urbana	m³	0,0160000	51,90	0,83
Composição Auxiliar	95	ORSE	Concreto simples fabricado na obra, fck=13,5 mpa, lançado e adensado	Alvenarias de Pedra e Concretos para Fundações	m³	0,0160000	509,92	8,15
Insumo	9676	ORSE	Conjunto de 03 lixeiras em fibra de vidro, com capacidade 20l cada, com tampa vai e vem	Material	un	1,0000000	376,89	376,89
Insumo	00004750	SINAPI	PEDREIRO (HORISTA)	Mão de Obra	H	0,3000000	19,20	5,76
Insumo	00006111	SINAPI	SERVENTE DE OBRAS (HORISTA)	Mão de Obra	H	0,3000000	13,57	4,07

MO sem LS => 5,80 LS => 6,61 MO com LS => 12,41
Valor do BDI => 89,40 Valor com BDI => 487,28
Quant. => 1,0000000 Preço Total => 487,28

1.1.8.5	Código	Banco	Descrição	Tipo	Und	Quant.	Valor Unit	Total
Composição	C3451	SEINFRA	LIXEIRA EM FIBRA DE VIDRO CAP.=40L e DIAM.=35cm	URBANIZAÇÃO	UN	1,0000000	372,89	372,89
Composição Auxiliar	C0839	SEINFRA	CONCRETO P/IBR., FCK 13.5 MPa COM AGREGADO ADQUIRIDO	CONCRETOS	m³	0,0300000	500,46	15,01
Composição Auxiliar	C1604	SEINFRA	LANÇAMENTO E APLICAÇÃO DE CONCRETO S/ ELEVAÇÃO	CONCRETOS	m³	0,0300000	175,28	5,25
Insumo	I0974	SEINFRA	LIXEIRA EM FIBRA DE VIDRO CAP.=40L e DIAM.=35cm	Material	UN	1,0000000	281,95	281,95
Insumo	I2391	SEINFRA	PEDREIRO	Mão de Obra	H	1,5000000	26,86	40,29
Insumo	I2543	SEINFRA	SERVENTE	Mão de Obra	H	1,5000000	20,26	30,39

MO sem LS => 37,17 LS => 42,40 MO com LS => 79,57
Valor do BDI => 83,78 Valor com BDI => 456,67
Quant. => 3,0000000 Preço Total => 1.370,01

1.1.8.6	Código	Banco	Descrição	Tipo	Und	Quant.	Valor Unit	Total
Composição	C3645	SEINFRA	ESCORREGADOR PEQUENO, CONFEÇÃO EM TUBO VAPOR E PINTURA ESMALTE SINTETICO	URBANIZAÇÃO	UN	1,0000000	816,42	816,42
Composição Auxiliar	C2784	SEINFRA	ESCAVAÇÃO MANUAL SOLO DE 1A.CAT. PROF. ATÉ 1.50m	ESCAVAÇÕES EM VAI AS VAI FTAS.CANAIS F	m³	0,1200000	53,68	6,44
Composição Auxiliar	C0838	SEINFRA	CONCRETO P/IBR., FCK 10 MPa COM AGREGADO ADQUIRIDO	CONCRETOS	m³	0,1200000	482,47	57,89
Composição Auxiliar	C1604	SEINFRA	LANÇAMENTO E APLICAÇÃO DE CONCRETO S/ ELEVAÇÃO	CONCRETOS	m³	0,1200000	175,28	21,03
Insumo	I6718	SEINFRA	ESCORREGADOR PEQUENO, CONFEÇ. EM TUBO VAPOR E PINTURA ESMALTE SINTÉTICO	Material	UN	1,0000000	731,06	731,06

MO sem LS => 19,64 LS => 22,41 MO com LS => 42,05
Valor do BDI => 183,44 Valor com BDI => 999,86
Quant. => 1,0000000 Preço Total => 999,86

1.1.8.7	Código	Banco	Descrição	Tipo	Und	Quant.	Valor Unit	Total
Composição	C3641	SEINFRA	BALANÇO ANDORINHA C/02 CADEIRAS, CONFEÇÃO EM TUBO VAPOR E PINTURA ESMALTE SINTÉTICO	URBANIZAÇÃO	UN	1,0000000	705,91	705,91
Composição Auxiliar	C2784	SEINFRA	ESCAVAÇÃO MANUAL SOLO DE 1A.CAT. PROF. ATÉ 1.50m	ESCAVAÇÕES EM VAI AS VAI FTAS.CANAIS F	m³	0,1200000	53,68	6,44
Composição Auxiliar	C0838	SEINFRA	CONCRETO P/IBR., FCK 10 MPa COM AGREGADO ADQUIRIDO	CONCRETOS	m³	0,1200000	482,47	57,89
Composição Auxiliar	C1604	SEINFRA	LANÇAMENTO E APLICAÇÃO DE CONCRETO S/ ELEVAÇÃO	CONCRETOS	m³	0,1200000	175,28	21,03
Insumo	I6714	SEINFRA	BALANÇO ANDORINHA C/02 CADEIRAS, CONFEÇ. EM TUBO VAPOR E PINTURA ESMALTE SINTÉTICO	Material	UN	1,0000000	620,55	620,55

MO sem LS => 19,64 LS => 22,41 MO com LS => 42,05
Valor do BDI => 158,61 Valor com BDI => 864,52
Quant. => 1,0000000 Preço Total => 864,52

1.1.8.8	Código	Banco	Descrição	Tipo	Und	Quant.	Valor Unit	Total
Composição	102494	SINAPI	PINTURA DE PISO COM TINTA EPÓXI, APLICAÇÃO MANUAL, 2 DEMÃOS, INCLUSO PRIMER EPÓXI. AF_05/2021	PINT - PINTURAS	m²	1,0000000	62,00	62,00
Composição Auxiliar	88310	SINAPI	PINTOR COM ENCARGOS COMPLEMENTARES	SEDI - SERVIÇOS DIVERSOS	H	0,2750000	27,44	7,54
Composição Auxiliar	88316	SINAPI	SERVENTE COM ENCARGOS COMPLEMENTARES	SEDI - SERVIÇOS DIVERSOS	H	0,1150000	19,30	2,21
Insumo	00005330	SINAPI	DILUENTE EPOXI	Material	L	0,0640000	51,51	3,29
Insumo	00007304	SINAPI	TINTA EPOXI BASE AGUA PREMIUM, BRANCA	Material	L	0,3220000	78,15	25,16
Insumo	00012815	SINAPI	FITA CREPE ROLO DE 25 MM X 50 M	Material	UN	0,0100000	8,46	0,08
Insumo	00044072	SINAPI	PRIMER EPOXI / EPOXIDICO	Material	L	0,2016000	117,67	23,72

MO sem LS => 3,37 LS => 3,85 MO com LS => 7,22
Valor do BDI => 13,93 Valor com BDI => 75,93
Quant. => 2,2410000 Preço Total => 170,15

1.1.9	Código	Banco	Descrição	Tipo	Und	Quant.	Valor Unit	Total
1.1.9.1			SERVIÇOS FINAIS					5.021,31
Composição	9537	SINAPI	LIMPEZA FINAL DA OBRA	SEDI - SERVIÇOS DIVERSOS	m²	1,0000000	3,55	3,55

Composição	88316	SINAPI	SERVENTE COM ENCARGOS COMPLEMENTARES	SEDI - SERVIÇOS DIVERSOS	H	0,1400000	19,30	2,70	
Auxiliar									
Insumo	00000003	SINAPI	ACIDO CLORIDRICO / ACIDO MURIATICO, DILUICAO 10% A 12% PARA USO EM LIMPEZA	Material	L	0,0500000	17,16	0,85	
				MO sem LS =>	0,91	LS =>	1,03	MO com LS =>	1,94
				Valor do BDI =>	0,79			Valor com BDI =>	4,34
					Quant. =>	600,0000000	Preço Total =>		2.604,00

1.1.9.2	Código	Banco	Descrição	Tipo	Und	Quant.	Valor Unit	Total
Composição	3167	ORSE	Placa de inauguração de obra em alumínio 0,60 x 0,80 m	Conversão InfoWOrca	un	1,0000000	1.973,80	1.973,80
Composição	10549	ORSE	Encargos Complementares - Servente	Provisórios	h	0,6000000	3,73	2,23
Auxiliar								
Composição	10550	ORSE	Encargos Complementares - Pedreiro	Provisórios	h	0,6000000	3,59	2,15
Auxiliar								
Composição	1903	ORSE	Argamassa cimento e areia traço t-1 (1:3) - 1 saco cimento 50kg / 3 padiolas areia dim. 0.35 x 0.45 x 0.23 m - Confeção mecânica e transporte	Argamassas	m³	0,0400000	533,69	21,34
Auxiliar								
Insumo	2614	ORSE	Placa de inauguração em alumínio fundido medindo 0,60 x 0,80m	Material	un	1,0000000	1.928,42	1.928,42
Insumo	00004750	SINAPI	PEDREIRO (HORISTA)	Mão de Obra	H	0,6000000	19,20	11,52
Insumo	00006111	SINAPI	SERVENTE DE OBRAS (HORISTA)	Mão de Obra	H	0,6000000	13,57	8,14

MO sem LS =>	10,20	LS =>	11,63	MO com LS =>	21,83
Valor do BDI =>	443,51			Valor com BDI =>	2.417,31
Quant. =>	1,0000000	Preço Total =>	2.417,31		

Total sem BDI	221.460,56
Total do BDI	49.741,21
Total Geral	271.201,77

DANYELA NOLETO DE SOUSA MELO
ENGENHEIRA CIVIL
CREA MA 111607571-7



Obra
CONSTRUÇÕES DE PRAÇAS NA ZONA RURAL DO MUNICÍPIO DE JOSELÂNDIA MA

Bancos
SINAPI - 11/2023 - Maranhão
SICRO3 - 07/2023 - Maranhão
ORSE - 11/2023 - Sergipe
SEINFRA - 028 - Ceará

B.D.I.
22,47%

Encargos Sociais
Não Desonerado:
Horista: 114,08%
Mensalista: 71,35%

Curva ABC de Serviços

Código	Banco	Descrição	Tipo	Und	Quant.	Valor Unit	Total	Peso (%)	Peso Acumulado (%)
93565	SINAPI	ENGENHEIRO CIVIL DE OBRA JUNIOR COM ENCARGOS COMPLEMENTARES	SEDI - SERVIÇOS DIVERSOS	MES	3,0	24.250,51	72.751,53	26,83	26,83
98459	SINAPI	TAPUME COM TELHA METÁLICA. AF_05/2018	CANT - CANTEIRO DE OBRAS	m²	216,0	146,42	31.626,72	11,66	38,49
92396	SINAPI	EXECUÇÃO DE PASSEIO EM PISO INTERTRAVADO, COM BLOCO RETANGULAR COR NATURAL DE 20 X 10 CM, ESPESSURA 6 CM. AF_10/2022	PAVI - PAVIMENTAÇÃO	m²	351,47	84,85	29.822,22	11,00	49,48
93572	SINAPI	ENCARREGADO GERAL DE OBRAS COM ENCARGOS COMPLEMENTARES	SEDI - SERVIÇOS DIVERSOS	MES	3,0	6.692,06	20.076,18	7,40	56,89
94279	SINAPI	ASSENTAMENTO DE GUIA (MEIO-FIO) EM TRECHO RETO, CONFECCIONADA EM CONCRETO PRÉ-FABRICADO, DIMENSÕES 39X6,5X6,5X19 CM (COMPRIMENTO X BASE INFERIOR X BASE SUPERIOR X ALTURA), PARA DELIMITAÇÃO DE JARDINS, PRAÇAS OU PASSEIOS. AF_05/2016	DROP - DRENAGEM/OBRAS DE CONTENÇÃO / POÇOS DE VISITA E CAIXAS	M	200,84	70,27	14.113,02	5,20	62,09
93584	SINAPI	EXECUÇÃO DE DEPÓSITO EM CANTEIRO DE OBRA EM CHAPA DE MADEIRA COMPENSADA, NÃO INCLUI MOBILIÁRIO. AF_10/2016	CANT - CANTEIRO DE OBRAS	m²	10,0	1.184,83	11.848,30	4,37	66,46
94319	SINAPI	ATERRO MANUAL DE VALAS COM SOLO ARGILLO-ARENOSO. AF_08/2023	MOVT - MOVIMENTO DE TERRA	m³	120,0	85,90	10.308,00	3,80	70,26
96995	SINAPI	REATERRO MANUAL APOILOADO COM SOQUETE. AF_10/2017	MOVT - MOVIMENTO DE TERRA	m³	177,58	56,69	10.067,01	3,71	73,97
101658	SINAPI	LUMINÁRIA DE LED PARA ILUMINAÇÃO PÚBLICA, DE 138 W ATÉ 180 W - FORNECIMENTO E INSTALAÇÃO. AF_08/2020	INEL - INSTALAÇÃO ELÉTRICA/ELETRIFICAÇÃO E ILUMINAÇÃO EXTERNA	UN	12,0	812,31	9.747,72	3,59	77,57
99059	SINAPI	LOCAÇÃO CONVENCIONAL DE OBRA, UTILIZANDO GABARITO DE TÁBUAS CORRIDAS PONTALETADAS A CADA 2,00M - 2 UTILIZAÇÕES. AF_10/2018	SERT - SERVIÇOS TÉCNICOS	M	108,0	72,33	7.811,64	2,88	80,45
C0361	SEINFRA	BANCO EM ALVENARIA, TAMPO EM CONCRETO, C/ENCOSTO H=80cm (PINTADO)	URBANIZAÇÃO	M	27,0	247,42	6.680,34	2,46	82,91
96977	SINAPI	CORDOALHA DE COBRE NU 50 MM², ENTERRADA - FORNECIMENTO E INSTALAÇÃO. AF_08/2023	INEL - INSTALAÇÃO ELÉTRICA/ELETRIFICAÇÃO E PISO - PISOS	M	90,84	63,32	5.751,98	2,12	85,03
94994	SINAPI	EXECUÇÃO DE PASSEIO (CALÇADA) OU PISO DE CONCRETO COM CONCRETO MOLDADO IN LOCO, FEITO EM OBRA, ACABAMENTO CONVENCIONAL, ESPESSURA 8 CM, ARMADO. AF_08/2022	PAVI - PAVIMENTAÇÃO	m²	45,21	111,98	5.062,61	1,87	86,90
93358	SINAPI	ESCAVAÇÃO MANUAL DE VALA COM PROFUNDIDADE MENOR OU IGUAL A 1,30 M. AF_02/2021	MOVT - MOVIMENTO DE TERRA	m³	45,988	93,50	4.299,87	1,59	88,48
100619	SINAPI	POSTE DECORATIVO PARA JARDIM EM AÇO TUBULAR, H = 2,5* M, SEM LUMINÁRIA - FORNECIMENTO E INSTALAÇÃO. AF_11/2019	INEL - INSTALAÇÃO ELÉTRICA/ELETRIFICAÇÃO E ILUMINAÇÃO EXTERNA	UN	6,0	701,50	4.209,00	1,55	90,03
103946	SINAPI	PLANTIO DE GRAMA ESMERALDA OU SÃO CARLOS OU CURITIBANA, EM PLACAS. AF_05/2022	URBA - URBANIZAÇÃO	m²	119,03	26,68	3.175,72	1,17	91,21
9537	SINAPI	LIMPEZA FINAL DA OBRA	SEDI - SERVIÇOS DIVERSOS	m²	600,0	4,34	2.604,00	0,96	92,17
3167	ORSE	Placa de inauguração de obra em alumínio 0,60 x 0,80 m	Conversão InfoWOrca	un	1,0	2.417,31	2.417,31	0,89	93,06
94280	SINAPI	ASSENTAMENTO DE GUIA (MEIO-FIO) EM TRECHO CURVO, CONFECCIONADA EM CONCRETO PRÉ-FABRICADO, DIMENSÕES 39X6,5X6,5X19 CM (COMPRIMENTO X BASE INFERIOR X BASE SUPERIOR X ALTURA), PARA DELIMITAÇÃO DE JARDINS, PRAÇAS OU PASSEIOS. AF_05/2016	DROP - DRENAGEM/OBRAS DE CONTENÇÃO / POÇOS DE VISITA E CAIXAS	M	29,1	75,12	2.185,99	0,81	93,86
100576	SINAPI	REGULARIZAÇÃO E COMPACTAÇÃO DE SUBLEITO DE SOLO PREDOMINANTEMENTE ARGILOSO. AF_11/2019	PAVI - PAVIMENTAÇÃO	m²	600,0	2,97	1.782,00	0,66	94,52
101489	SINAPI	ENTRADA DE ENERGIA ELÉTRICA, AÉREA, MONOFÁSICA, COM CAIXA DE SOBREPOR, CABO DE 10 MM² E DISJUNTOR DIN 50A (NÃO INCLUSO O POSTE DE CONCRETO). AF_07/2020_PS	INEL - INSTALAÇÃO ELÉTRICA/ELETRIFICAÇÃO E ILUMINAÇÃO EXTERNA	UN	1,0	1.702,36	1.702,36	0,63	95,15
C4959	SEINFRA	POSTE DE CONCRETO CIRCULAR, RESISTÊNCIA NOMINAL 200KG, H= 9,00M, PESO APROXIMADO 670 KG	POSTES EM CONCRETO	UN	1,0	1.602,71	1.602,71	0,59	95,74
103689	SINAPI	FORNECIMENTO E INSTALAÇÃO DE PLACA DE OBRA COM CHAPA GALVANIZADA E ESTRUTURA DE MADEIRA. AF_03/2022_PS	PAVI - PAVIMENTAÇÃO	m²	4,0	379,63	1.518,52	0,56	96,30
102492	SINAPI	PINTURA DE PISO COM TINTA ACRÍLICA, APLICAÇÃO MANUAL, 3 DEMÃOS, INCLUSO FUNDO PREPARADOR. AF_05/2021	PINT - PINTURAS	m²	45,21	31,20	1.410,55	0,52	96,82
C3451	SEINFRA	LIXEIRA EM FIBRA DE VIDRO CAP.=40L e DIAM.=35cm	URBANIZAÇÃO	UN	3,0	456,67	1.370,01	0,51	97,32
91927	SINAPI	CABO DE COBRE FLEXÍVEL ISOLADO, 2,5 MM², ANTI-CHAMA 0,6/1,0 KV, PARA CIRCUITOS TERMINAIS - FORNECIMENTO E INSTALAÇÃO. AF_03/2023	INEL - INSTALAÇÃO ELÉTRICA/ELETRIFICAÇÃO E ILUMINAÇÃO EXTERNA	M	218,1	5,38	1.173,37	0,43	97,76
C3645	SEINFRA	ESCORREGADOR PEQUENO, CONFECCÃO EM TUBO VAPOR E PINTURA ESMALTE SINTÉTICO	URBANIZAÇÃO	UN	1,0	999,86	999,86	0,37	98,13
91867	SINAPI	ELETRODUTO RÍGIDO ROSCÁVEL, PVC, DN 25 MM (3/4"), PARA CIRCUITOS TERMINAIS, INSTALADO EM LAJE - FORNECIMENTO E INSTALAÇÃO. AF_03/2023	INEL - INSTALAÇÃO ELÉTRICA/ELETRIFICAÇÃO E ILUMINAÇÃO EXTERNA	M	75,0	11,69	876,75	0,32	98,45
C3641	SEINFRA	BALANÇO ANDORINHA C/02 CADEIRAS, CONFECCÃO EM TUBO VAPOR E PINTURA ESMALTE SINTÉTICO	URBANIZAÇÃO	UN	1,0	864,52	864,52	0,32	98,77
96985	SINAPI	HASTE DE ATERRAMENTO, DIÂMETRO 5/8", COM 3 METROS - FORNECIMENTO E INSTALAÇÃO. AF_08/2023	INEL - INSTALAÇÃO ELÉTRICA/ELETRIFICAÇÃO E INHI - INSTALAÇÕES HIDROS SANITÁRIAS	UN	6,0	108,32	649,92	0,24	99,01
89402	SINAPI	TUBO, PVC, SOLDÁVEL, DN 25MM, INSTALADO EM RAMAL DE DISTRIBUIÇÃO DE ÁGUA - FORNECIMENTO E INSTALAÇÃO. AF_06/2022	INHI - INSTALAÇÕES HIDROS SANITÁRIAS	M	36,0	14,29	514,44	0,19	99,20
9367	ORSE	Conjunto com 03 lixeiras em fibra de vidro, com capacidade 20l cada, com tampa vai e vem	Diversos	un	1,0	487,28	487,28	0,18	99,38
102498	SINAPI	PINTURA DE MEIO-FIO COM TINTA BRANCA A BASE DE CAL (CAIAÇÃO). AF_05/2021	PINT - PINTURAS	M	229,94	1,83	420,79	0,16	99,53
98111	SINAPI	CAIXA DE INSPEÇÃO PARA ATERRAMENTO, CIRCULAR, EM POLIETILENO, DIÂMETRO INTERNO = 0,3 M. AF_12/2020	INHI - INSTALAÇÕES HIDROS SANITÁRIAS	UN	6,0	67,32	403,92	0,15	99,68
7616	ORSE	Grama amendoim (arachis repens), fornecimento e plantio	Paisagismo	un	24,31	13,77	334,74	0,12	99,80
102494	SINAPI	PINTURA DE PISO COM TINTA EPÓXI, APLICAÇÃO MANUAL, 2 DEMÃOS, INCLUSO PRIMER EPÓXI. AF_05/2021	PINT - PINTURAS	m²	2,241	75,93	170,15	0,06	99,87
89379	SINAPI	LUVAS DE CORRER, PVC, SOLDÁVEL, DN 25MM, INSTALADO EM RAMAL OU SUB-RAMAL DE ÁGUA - FORNECIMENTO E INSTALAÇÃO. AF_12/2014	INHI - INSTALAÇÕES HIDROS SANITÁRIAS	UN	4,0	22,57	90,28	0,03	99,90
C2506	SEINFRA	TORNEIRA DE PRESSÃO P/JARDIM DE 3/4"	LOUÇAS, METAIS E ACESSÓRIOS	UN	2,0	43,40	86,80	0,03	99,93
101877	SINAPI	QUADRO DE DISTRIBUIÇÃO DE ENERGIA EM PVC, DE EMBUTIR, SEM BARRAMENTO, PARA 3 DISJUNTORES - FORNECIMENTO E INSTALAÇÃO. AF_10/2020	INEL - INSTALAÇÃO ELÉTRICA/ELETRIFICAÇÃO E ILUMINAÇÃO EXTERNA	UN	1,0	78,82	78,82	0,03	99,96
101890	SINAPI	DISJUNTOR MONOPOLAR TIPO NEMA, CORRENTE NOMINAL DE 10 ATÉ 30A - FORNECIMENTO E INSTALAÇÃO. AF_10/2020	INEL - INSTALAÇÃO ELÉTRICA/ELETRIFICAÇÃO E ILUMINAÇÃO EXTERNA	UN	3,0	18,43	55,29	0,02	99,98
89366	SINAPI	JOELHO 90 GRAUS COM BUCHA DE LATÃO, PVC, SOLDÁVEL, DN 25MM, X 3/4" INSTALADO EM RAMAL OU SUB-RAMAL DE ÁGUA - FORNECIMENTO E INSTALAÇÃO. AF_06/2022	INHI - INSTALAÇÕES HIDROS SANITÁRIAS	UN	2,0	19,04	38,08	0,01	100,00

89481	SINAPI	JOELHO 90 GRAUS, PVC, SOLDÁVEL, DN 25MM, INSTALADO EM PRUMADA DE ÁGUA - FORNECIMENTO E INSTALAÇÃO. AF_06/2022	INHI - INSTALAÇÕES HIDROSANITÁRIAS	UN	2,0	5,73	11,46	0,00	100,00
-------	--------	---	------------------------------------	----	-----	------	-------	------	--------

Total sem BDI	221.460,56
Total do BDI	49.741,21
Total Geral	271.201,77

DANYELA NOLETO DE SOUSA MELO
ENGENHEIRA CIVIL
CREA MA 111607571-7

PREFEITURA MUNICIPAL DE JOSELÂNDIA - MA
CNPJ: 06.376.974/0001-50



Obra
CONSTRUÇÕES DE PRAÇAS NA ZONA RURAL DO MUNICIPIO DE
JOSELANDIA MA

Bancos
SINAPI - 11/2023 -
Maranhão
SICRO3 - 07/2023 -
Maranhão
ORSE - 11/2023 - Sergipe
SEINFRA - 028 - Ceará

B.D.I.
22,47%

Encargos Sociais
Não Desonerado:
Horista: 114,08%
Mensalista: 71,35%

Cronograma Físico e Financeiro

DESCRIÇÃO	Total Por Etapa	30 DIAS	60 DIAS
CONSTRUÇÃO DE PRAÇA - LOCAL A DEFINIR	100,00%	50,00%	50,00%
	271.201,77	135.600,89	135.600,89
Porcentagem		50,0%	50,0%
Custo		135.600,89	135.600,89
Porcentagem Acumulado		50,0%	100,0%
Custo Acumulado		135.600,88	271.201,77

DANYELA NOLETO DE SOUSA MELO
ENGENHEIRA CIVIL
CREA MA 111607571-7

PRAÇA DO MERCADO - CENTRO - Joselândia / MA
/

PREFEITURA MUNICIPAL DE JOSELÂNDIA - MA
CNPJ: 06.376.974/0001-50



ESTADO DO MARANHÃO
PREFEITURA MUNICIPAL DE JOSELÂNDIA
CNPJ: 06.376.974/0001-50

PLANILHA DE COMPOSIÇÃO DO PERCENTUAL DE BONIFICAÇÃO E DESPESAS INDIRETAS - BDI (OBRAS E SERVIÇOS)		
TIPO DE OBRA - CONSTRUÇÃO E REFORMA DE EDIFÍCIOS		
ITEM	DISCRIMINAÇÃO	%
1	ADMINISTRAÇÃO CENTRAL	3,00%
1.1	Diretoria incl. secretarias	0,20%
1.2	Depto. de Suprimentos e Compras	0,32%
1.3	Depto. Finan. incl. tesouraria/contabilidade	0,28%
1.4	Depto. Jurídico	0,30%
1.5	Depto. Recursos Humanos	0,20%
1.6	Depto. Planejamento e Orçamento	0,20%
1.7	Depto. Comercial	0,20%
1.8	Depto. Administrativo	1,00%
1.9	Apoio / Depósito	0,30%
2	DESPESAS FINANCEIRAS	0,59%
2.1	Taxa de condomínio do prédio do escritório	0,07%
2.2	Seguro do escritório do depósito	0,07%
2.3	Moveis e Utensílios	0,05%
2.4	Taxas e licenças de funcionamento	0,10%
2.5	Material de consumo (Escrit./limpeza/higiene)	0,10%
2.6	Consumo de energia	0,10%
2.7	Despesas com telefone	0,10%
3	SEGURO / GARANTIA / RISCO	1,77%
3.1	Riscos	0,97%
3.2	Seguros + Garantia	0,80%
4	LUCRO BRUTO	6,16%
5	TRIBUTOS	8,65%
5.1	ISS	5,00%
5.2	PIS	0,65%
5.3	COFINS	3,00%
5.4	CPRB	0,00%
BDI =		22,47 %

* Fonte da composição, valores de referência e fórmula do BDI: ACÓRDÃO NS. 325/2007 E 2.622/2013 - TCU - Plenário

$$BDI = \frac{(1 + AC + S + R + G) * (1 + DF) * (1 + L)}{1 - I} - 1$$

DANYELA NOLETO DE SOUSA MELO
ENGENHEIRA CIVIL
CREA MA 111607571-7

PREFEITURA MUNICIPAL DE JOSELÂNDIA - MA
CNPJ: 06.376.974/0001-50



ESTADO DO MARANHÃO
PREFEITURA MUNICIPAL DE JOSELÂNDIA
CNPJ: 06.376.974/0001-50

MARANHÃO		VIGÊNCIA A PARTIR DE 12/2022	
ENCARGOS SOCIAIS SOBRE A MÃO DE OBRA			
CÓDIGO	DESCRIÇÃO	SEM DESONERAÇÃO	
		HORISTA	MENSALISTA
		%	%
GRUPO A			
A1	INSS	20,00%	20,00%
A2	SESI	1,50%	1,50%
A3	SENAI	1,00%	1,00%
A4	INCRA	0,20%	0,20%
A5	SEBRAE	0,60%	0,60%
A6	Salário Educação	2,50%	2,50%
A7	Seguro Contra Acidentes de Trabalho	3,00%	3,00%
A8	FGTS	8,00%	8,00%
A9	SECONCI	1,00%	1,00%
A	Total	37,80%	37,80%
GRUPO B			
B1	Repouso Semanal Remunerado	17,88%	Não incide
B2	Feriados	3,95%	Não incide
B3	Auxílio - Enfermidade	0,87%	0,66%
B4	13º Salário	10,96%	8,33%
B5	Licença Paternidade	0,07%	0,05%
B6	Faltas Justificadas	0,73%	0,56%
B7	Dias de Chuvas	1,50%	Não incide
B8	Auxílio Acidente de Trabalho	0,11%	0,08%
B9	Férias Gozadas	11,11%	8,45%
B10	Salário Maternidade	0,04%	0,03%
B	Total	47,22%	18,16%
GRUPO C			
C1	Aviso Prévio Indenizado	4,55%	3,46%
C2	Aviso Prévio Trabalhado	0,11%	0,08%
C3	Férias Indenizadas	3,15%	2,40%
C4	Depósito Rescisão Sem Justa Causa	2,61%	1,99%
C5	Indenização Adicional	0,38%	0,29%
C	Total	10,80%	8,22%
GRUPO D			
D1	Reincidência de Grupo A sobre Grupo B	17,85%	6,86%
D2	Reincidência de Grupo A sobre Aviso Prévio Trabalhado e Reincidência do FGTS sobre Aviso Prévio Indenizado	0,41%	0,31%
D	Total	18,26%	7,17%
TOTAL(A+B+C+D)		114,08%	71,35%

DANYELA NOLETO DE SOUSA MELO
ENGENHEIRA CIVIL
CREA MA 111607571-7

PRAÇA DO MERCADO - CENTRO - Joselândia / MA

MEMORIAL DESCRITIVO

**CONSTRUÇÕES DE PRAÇAS NA ZONA RURAL NO
MUNICÍPIO DE JOSELANDIA MA**

**JOSELANDIA MA
2024**

MEMORIAL TÉCNICO DESCRITIVO

APRESENTAÇÃO

O presente memorial é descritivo tem por objetivo descrever as principais características técnicas do projeto básico caracterizando criteriosamente todos os materiais e componentes envolvidos, bem como toda a sistemática construtiva utilizada na **CONSTRUÇÃO DE PRAÇA NO MUNICÍPIO DE JOSELANDIA** de propriedade da **SECRETARIA DE ESTADO DE DESENVOLVIMENTO URBANO E OBRAS PÚBLICAS**, local de lazer, sociabilização, oferecendo qualidade de vida e conforto para cidadãos .

Tal documento relata e define integralmente o **Projeto Arquitetônico Básico** e suas particularidades, complementando as informações a fim de assegurar o cumprimento do cronograma físico-financeiro, a qualidade da execução, a racionalidade, economia e segurança, tanto dos usuários, como dos funcionários da empresa contratada. Constam do presente memorial descritivo a descrição dos elementos constituintes nos projetos (arquitetônico, elétrico, estrutural, hidrossanitário, etc.), com suas respectivas sequências executivas e especificações. Constam também do Memorial a citação de leis, normas, decretos, regulamentos, portarias, códigos referentes à construção civil, emitidos por órgãos públicos federais, estaduais e municipais, ou por concessionárias de serviços públicos.

OBJETO DA PROPOSTA

Este memorial apresenta o estudo para **CONSTRUÇÃO DE PRAÇA NA ZONA RURAL DO MUNICÍPIO**. Desse modo, visa detalhar adequadamente as melhorias a serem realizadas neste local, cuja execução deverá seguir o Projeto Arquitetônico e complementares.

O conceito de CONSTRUÇÃO consiste na ação de construir, de dar forma a algo, geralmente partindo de um plano ou projeto elaborado previamente estabelecidos, assim, o projeto prevê com construções e espaços adequados para atividades que contribuam no processo da qualidade de vida dos usuários, estimulando o convívio comunitário, com amplos espaços de interatividade e estacionamento aberto.

Os estudos estatísticos desenvolvidos pelo TCU, que determinou o enquadramento

em cada tipo de obra, observou a preponderância dos serviços correlatos no orçamento de cada empreendimento (ACÓRDÃO Nº 2622/2013). Todos os insumos e composições de custo presentes na planilha orçamentária para a referida obra, foram baseados na planilha SEDOP - 02/2022 e SINAPI – 02/2022, com BDI 29,77%, utilizada como parâmetro para Construção de Praças Urbanas, Rodovias, Ferrovias e recapeamento e pavimentação de vias urbanas, com o objetivo de definir faixas aceitáveis para valores de taxas de Benefícios e Despesas Indiretas (BDI), específicos para cada tipo de obra pública e para aquisição de materiais e equipamentos relevantes, bem como efetuar o exame detalhado da adequabilidade dos percentuais para as referidas taxas adotados pelo TCU (Acórdãos ns.325/2007 e 2.369/2011), ambos do Plenário, com utilização de critérios contábeis e estatísticos e controle da representatividade das amostras selecionadas.

CONSIDERAÇÕES GERAIS

De acordo com Orientação Técnica OT – IBR 002/2009 publicada pelo Instituto Brasileiro de Auditoria de Obras Públicas (IBRAOP) quanto ao enquadramento de obras ou serviços de engenharia, o referido objeto é classificado com **OBRA DE ENGENHARIA**.

A elaboração do projeto arquitetônico seguiu as etapas do processo projetual, onde inicialmente foi realizado o levantamento planialtimétrico, in loco, e elaboração do programa de necessidades, desenvolvendo assim, um estudo preliminar e posteriormente a elaboração do anteprojeto com apresentação de um layout. A confecção do projeto executivo com elaboração de detalhamentos e cortes, especificação técnica, planilha orçamentária e cronograma físico-financeiro, se deram após aprovação do estudo preliminar.

PARÂMETROS DE IMPLANTAÇÃO

Para a implantação do projeto no terreno a que se destina, foram considerados alguns parâmetros indispensáveis ao adequado posicionamento que irá privilegiar a edificação das melhores condições como:

Características do terreno: avaliação das dimensões, forma e topografia do terreno e etc.;

Adequação das edificações aos parâmetros ambientais: adequação térmica, à

insolação, permitindo ventilação e iluminação natural;

Adequação ao clima regional: considerar as diversas características climáticas em função da cobertura vegetal do terreno, das superfícies de água, dos ventos, do sol e de vários outros elementos que compõem a paisagem a fim de antecipar futuros problemas relativa ao conforto dos usuários;

Características do solo: conhecer o tipo de solo presente no terreno possibilitando dimensionar corretamente as fundações para garantir segurança e economia na construção dos monumentos e outros. Para a escolha correta do tipo de fundação, é necessário conhecer as características mecânicas e de composição do solo, mediante ensaios de pesquisas e sondagem de solo;

Topografia: Fazer o levantamento topográfico do terreno observando atentamente suas características procurando identificar as prováveis influências do relevo sobre a edificação, sobre os aspectos de fundações, conforto ambiental, assim como influencia no escoamento das águas superficiais;

Localização da Infraestrutura: Avaliar a melhor localização da edificação com relação aos alimentadores das redes públicas de água, energia elétrica e esgoto;

DESCRIÇÃO DO OBJETO

Trata-se da Construção de Praça, no local da implantação há uma vasta área verde, calçada (passeio público), vegetações de pequeno e meio porte. As fotos exibidas no relatório fotográfico, parte integrante do Projeto Básico, demonstram as condições reais do local de implantação.

O novo projeto prevê: estacionamentos; playground com solo de areia; para compor a paisagem haverá 01 fonte interativa com escultura de touro em concreto armado, 01 pórtico arqueado, 01 placa de inauguração e uma ampla área de passeio em piso de concreto com pintura.

As técnicas construtivas adotadas serão convencionais e metálicas, possibilitando a uma construção com materiais facilmente encontrados no comércio e evitando a necessidade de utilização de mão-de-obra especializada.

1. ADMINISTRAÇÃO DA OBRA:

Para a devida execução dos serviços da obra, haverá acompanhamento de um engenheiro civil, um encarregado geral que deve permanecer no canteiro de obras durante todo o período de execução dos serviços.

2. SERVIÇOS PRELIMINARES:

Para início dos serviços deverá ser instalada uma PLACA DE OBRA em chapa de aço galvanizado com dimensões de 3,00x2,00m com área de 6,00m², EXECUÇÃO DE UM BARRAÇÃO/ ALMOXARIFADO em canteiro de obra em tábua de madeira para o devido armazenamento dos materiais e equipamentos utilizados durante a obra, medindo 3,00x5,00m totalizando área de 15m², a LOCAÇÃO CONVENCIONAL DE OBRA utilizará gabaritos de tábuas corridas pontaleadas a cada 2,00m, com comprimento total de 309,90m.

Todos os custos e providências com obtenção de documentos tais como alvará de reforma, ART/RRT e demais taxas e emolumentos serão arcados pela CONSTRUTORA CONTRATADA. Nesse rol de obrigatoriedade, incluem-se as ligações provisórias.

3. DEMOLIÇÕES E RETIRADAS:

Haverá DEMOLIÇÃO MANUAL DE CONCRETO simples nas calçadas existente, LIMPEZA MECANIZADA de vegetações e pequenas árvores com diâmetro de tronco menor que 0,20 m, retirados com trator de esteiras, havendo também RETIRADA DE POSTE e suas instalações localizados principalmente no centro do local de implantação da praça. Na planilha orçamentária contempla realização de limpeza, porém o aterro será realizado pela prefeitura, ou seja, não está previsto execução de aterro pela empresa contratada.

4. PAVIMENTAÇÃO:

Nos pisos de passeio, será executado PASSEIO EM CONCRETO, moldado e feito em obra e=6cm com acabamento em pintura com tinta acrílica (passeio 01 na cor cinza,

passeio 02 na cor azul e passeio 03 na cor terracota) aplicada em 2 demãos incluso junta de dilatação plástica. Nas calçadas das extremidades (01 a 09), piso da fonte interativa (entre canaleta e monumento) e rampas de acessibilidade será executado CALÇADA EM CONCRETO não armado moldado e feito em obra, em concreto $F_{ck} = 20\text{Mpa}$ traço 1:2,7:3 (massa seca de cimento/ areia média/ brita1), preparado em betoneira.

Os seguintes itens serão em concreto moldados in loco e aplicados com extrusora: para conter o piso em concreto e conduzir águas superficiais até os dispositivos de drenagem profunda, principalmente em volta da obra, haverá GUIA (MEIO-FIO) E SARJETA CONJUGADOS com trechos curvos e retos com 45 cm de base. Em volta do estacionamento, entre calçadas/passeio e canteiros será construído GUIAS (MEIO-FIO) com trecho reto e curvos com dimensões de 15 cm base x 30 cm altura.

Antes de iniciar a pavimentação dos estacionamentos será necessário a REGULARIZAÇÃO E COMPACTAÇÃO de subleito do solo, utilizando motoniveladora (nivelar/regularizar), caminhão pipa (umedecer o solo), rolo de pneus (para compactar o solo), o subleito deve estar limpo, sem excesso de umidade e com todas as operações de terraplenagem concluídas (serviço não contemplado nesta composição).

Após regularização do solo, será assentado PISO INTERTRAVADO, com bloco retangular na cor natural medindo 20x10x6cm, este será rejuntado com pó de areia (para a água escoar e ser absorvida facilmente pela terra), na área de acesso ao estacionamento terá EXECUÇÃO DE SARJETÃO em concreto usinado, moldada in loco com trechos retos de 60x20cm (base x altura), ainda inclui serviço de pintura para demarcação de vagas com TINTA ACRÍLICA aplicada manualmente com largura de 10cm, será utilizado fita crepe para demarcação dessas vagas de estacionamento.

5. URBANIZAÇÃO:

Para concepção das áreas verdes do paisagismo, prevê PLANTIO DE GRAMA do tipo batatais em placas, PLANTIO DE ÁRVORE ORNAMENTAL com altura de muda de 2,00m a 4,00m com espécies de ipê, jacarandá ou equivalente da região e PLANTIO DE MUDA DE ARBUSTO com solo preparado com terra vegetal.

Na fundação das LIXEIRAS EM TELA MOEDA será executado manualmente ESCAVAÇÃO DE VALAS de 40x40x50cm, com bloco fundação preenchidos de CONCRETO CICLÓPICO $F_{ck}=15\text{MPa}$ composto de 30% de pedra de mão com medidas

de 30x30x50cm, sob o bloco de fundação deverá ser executado 3cm de LASTRO DE CONCRETO MAGRO, a camada de lastro servirá de regularizador da base do bloco. É importante destacar que as medidas de escavação possuem uma folga, para que seja possível a montagem e desmontagem das FORMAS EM MADEIRA, utilizadas para moldagem do concreto.

Nos bancos arqueados será realizado serviço de ESCAVAÇÃO MANUALMENTE de valas de 30x40x33cm, os 3cm a mais na profundidade decorre devido o lançamento de LASTRO DE CONCRETO MAGRO no fundo dessa escavação na altura de 3cm, então serão realizados BLOCOS DE FUNDAÇÃO em CONCRETO CICLÓPICO FCK=15MPA com cerca de 30% de pedra de mão em sua composição de 20x40x30cm cada, já os PILARES EM CONCRETO ARMADO serão preenchidos de CONCRETO DE FCK=20MPA, traço 1:2,7:3 (em massa seca de cimento/ areia média/ brita 1) - preparo mecânico com betoneira, neste serão utilizadas as ARMAÇÕES COM AÇO CA-50 de 5.0 mm que será utilizado como estribo, e AÇO CA-50 de 10.0 mm. Os bancos terão dimensões de 13,50 x 0,50 x 0,45m (tipo A) e 22,85 x 0,50 x 0,45m (tipo B).

6. PLAYGROUND:

Para infraestrutura do alambrado e fundação dos brinquedos, será ESCAVADO MANUALMENTE valas, a regularização do solo será com LASTRO DE CONCRETO MAGRO e=3cm, nos BLOCOS DE FUNDAÇÃO será agregado CONCRETO CICLÓPICO Fck=15Mpa com cerca de 30% de pedra de mão em sua composição.

Para o colchão de areia será ESCAVADO MANUALMENTE valas com altura de 30cm, onde será executada, então o subleito do solo será REGULARIZADO E COMPACTADO e por fim PREPARAÇÃO DO FUNDO do colchão de areia será com altura de 30cm.

O ALAMBRADO será em estrutura de TUBOS DE AÇO GALVANIZADO (montantes de Ø2", travessas e escoras de Ø1 ¼), com tela de arame galvanizado fio 14 BWG e malha quadrada 5x5cm (exceto mureta), com PORTÃO em tubo com tela arame galvanizado malha 2", com pintura anti-corrosiva e assentado em argamassa traço 1:6 (cimento/ areia), e pintura com TINTA ALQUÍDICA em acabamento esmalte sintético brilhante, aplicado em 02 demãos. Toda a estrutura será com altura de 1,00m.

Os brinquedos serão 01 CARROSSEL em estrutura metálica, 01 GANGORRA

DUPLA em estrutura metálica, 01 BALANÇO em estrutura metálica com 03 assentos em madeira tratada e pintada, ESCADA HORIZONTAL em ferro e 01 PLAYGROUND em madeira de lei.

7. FONTE INTERATIVA E MONUMENTO:

A casa de bombas estará instalada aproximadamente a 16,50m do eixo da fonte interativa, para infraestrutura será executada inicialmente ESCAVAÇÃO MANUAL sendo, cisterna com 2,40x1,90x2,25m, casa de bomba 01 e bomba02 medirão 1,90x1,20x1,00m cada e a casa de filtro medirá 2,20x2,20x1,85m, com folgas de 10cm em cada lado, o reaterro será com reaproveitamento do material escavado, deverá ser compactado o solo dessa vala com PREPARO DE FUNDO de valas, e então aplicado LASTRO DE CONCRETO MAGRO e=5cm.

Com laje maciça preenchida de CONCRETO $F_{ck}= 20\text{Mpa}$ traço 1:2,7:3 (cimento/areia média/brita 1), com ARMAÇÃO em AÇO CA-50 de 8,0 mm e a ARMAÇÃO da parede em AÇO CA-50 de 6,3 mm. A base da bomba será em CONCRETO CICLÓPICO $F_{ck}= 15\text{Mpa}$ com cerca de 30% de pedra de mão em sua composição.

Na cisterna e na casa de filtro, a laje da tampa com escotilha será em CONCRETO $F_{CK}=20\text{MPA}$ com traço 1:2,7:3 (cimento/areia média/ brita1) com altura de 10cm, com ARMAÇÃO em AÇO CA-50 de 8,0 mm.

A escotilha de entrada será em TAMPA EM ESTRUTURA DE AÇO, com apoio de concreto apenas na casa de filtro e cisterna; com PORTA CADEADO ZINCADO oxidado preto com cadeado de aço inox.

Será previsto QUADRO DE DISTRIBUIÇÃO de energia (QDC1) em PVC de embutir, previsto para instalação dos circuitos. Com ELETRODUTOS RÍGIDOS roscável com DN 32mm, DN 50mm, DN 60mm, CABO DE COBRE flexível isolado, 2,5mm² anti-chama 450/750V e de 4mm² anti-chama 450/750V, serão executados TOMADAS BAIXAS de embutir (1 MÓDULO) de 2P+T 10A e de 2P+T 20A.

A base do monumento do touro será iluminado com LUMINÁRIA ORNAMENTAL embutida, com proteção contra água, poeira ou impactos - tipo Aquatic PIAL ou equivalente, com lâmpada compacta de LED 10W, dispostos conforme projetos elétrico, os circuitos elétricos estarão ligados ao quadro de distribuição de circuitos (QDC1) com dispositivos de proteção do tipo DISJUNTORES e bipolar do tipo DIN, seguindo amperagem

conformediagrama unifilar disposto em projeto elétrico fornecido pela contratada e aprovado pela fiscalização. O sistema de proteção contra descargas atmosférica será com HASTES DE ATERRAMENTO, devendo ser do diâmetro de 5/8"mm, com no mínimo 3,00m de comprimento e enterradas verticalmente no solo cravadas por percussão, cujo topo destas ficará a 0,15m abaixo do piso acabado, devendo ser posicionadas, conforme indicação em projeto em CAIXA DE INSPEÇÃO circular em polietileno próprio para aterramento com diâmetro interno de 0,30cm.

Para confecção da BASE DO MONUMENTO, será realizado escavação manual, com fundo preenchido de concreto magro para lastro traço 1:4,5:4,5 (massa seca de cimento/areia média/seixo rolado), com viga baldrame preenchida em concreto ciclópico $F_{ck} = 15\text{Mpa}$ com cerca de 30% de pedra de mão, o piso será revestido em pedra ardósia assentado sobre concreto $F_{ck} = 20\text{MPa}$, traço 1:2,7:3 (em massa seca de cimento/ areia média/ brita 1) - preparo mecânico com betoneira, o aterro arenoso será apiloado com compactador de solo CM-13 (placa vibratória), a base medirá 9,85 x 3,00 x 0,20m, e o MONUMENTO DO TOURO será em concreto armado com dimensões aproximadas de 2,00 x 5,00 x 3,00m.

O serviço de drenagem será iniciado com escavação manual na base dessa escavação será aplicado lastro de concreto magro com espessura de 3cm para nivelamento do solo, a CALHA será em concreto $F_{ck} = 15\text{Mpa}$ traço 1:3,4:3,5 (massa seca de cimento/ areia média/ brita 1), revestida com argamassa traço 1:4 (cimento e areia média), impermeabilizado com manta asfáltica com duas camadas e aplicado primer asfáltico, a calha terá dimensão de 40 x 20 cm seu comprimento será 105,45m (perímetro da fonte interativa), com grelha fofo simples com requadro 0,30 x 1,00m com espessura de 15mm. Essa captação de águas será encaminhada para o sistema de tratamento da fonte.

A instalação hidráulica inclui poço: composto por POÇO TUBULAR com diâmetro de 6" e profundidade de 50m, com instalação de conj. moto BOMBA SUBMERSO (incluso bomba e ligação bomba); Na casa de bomba está previsto MOTOBOMBA AUTOESCORVANTE com motor elétrico trifásico, TUBULAÇÕES e CONEXÕES em PVC soldável, a tubulação de entrada será com DN75mm da rede de distribuição pública até a bomba 2 ou das canaletas até sarjeta, com DN40mm da CAIXA ENTERRADA hidráulica retangular em tijolo maciço com dimensões internas: 0,60x0,60x0,60m aos alimentadores dos Sprinkles, com ramais de DN32mm até os pontos de água de DN25mm encaminhando

para os BICOS DE FONTE tipo coroa 1" com refletor anel luz Rgb9W os quais estarão em CAIXAS ENTERRADAS hidráulica em concreto pré-moldado, dimensões internas: 0,30x0,30x0,30m e tampa em grelha articulada. Os ralos serão RALOS FOFO SEMIESFÉRICO de 75 mm, o filtro será FILTRO FM-36 com vazão de 5,0 m³/h.

Todos os trechos horizontais previstos para o sistema de tratamento da fonte interativa, devem possibilitar o escoamento dos efluentes por gravidade, através de uma declividade constante. Recomendam-se declividades mínimas de 1,5% para tubulações com diâmetro nominal igual ou inferior a 75mm. Os coletores enterrados deverão ser assentados em fundo de vala nivelado, compactado e isento de materiais pontiagudos e cortantes que possam causar algum dano à tubulação durante a colocação e compactação.

Em situações em que o fundo de vala possuir material rochoso ou irregular, aplicar uma camada de areia e compactar, de forma a garantir o nivelamento e a integridade da tubulação a ser instalada. Após instalação e verificação do caimento os tubos deverão receber camada de areia com recobrimento mínimo de 20cm. Em áreas sujeitas a tráfego de veículos aplicar camada de 10cm de concreto para proteção da tubulação. Após recobrimento dos tubos poderá ser a vala recoberta com solo normal.

8. INSTALAÇÕES ELÉTRICAS - PRAÇA:

O centro de proteção geral (CPG) será instalado QUADRO DE MEDIÇÃO TRIFÁSICO com disjuntor tripolar do tipo NEMA de 75A, no centro de medição polifásico e no quadro de distribuição de circuitos da praça haverá disjuntores monopolar e bipolar tipo DIN, seguindo amperagem conforme disposto em projeto elétrico fornecido pela contratada. O centro de medição e distribuição elétrica será acomodada em MURETA DE MEDIÇÃO em alvenaria com laje de concreto. Todas HASTES DE ATERRAMENTO deverão ser do tipo Copperweld, diâmetro 5/8"mm, de no mínimo 3,00m de comprimento e enterradas verticalmente no solo cravadas por percussão, cujo topo destas ficará a 0,15m abaixo do piso acabado, devendo ser posicionadas, conforme indicação em projeto em CAIXA DE INSPEÇÃO circular em polietileno próprio para aterramento com diâmetro interno de 0,30cm, com malha de aterramento em CABO DE COBRE flexível isolado de 2,5mm² anti-chama 0,6/1,0 KV. Prevê CAIXA DE PASSAGEM em alvenaria de 60x60x60cm.

Para fundação do POSTE CÔNICO será escavação manual de vala para os blocos de fundação em concreto ciclópico $F_{ck}=15\text{Mpa}$ com cerca de 30% de pedra de mão, na dimensão de $0,30 \times 0,30 \times 1,96\text{m}$. Está previsto POSTE CÔNICO em aço galvanizado, fixado por chumbador de aço de $1" \times 600\text{mm}$ (incluso porca e arruela), com cabo de cobre nú de 35 mm^2 meio-duro, com luminária de LED decorativa de 120W , involucro em alumínio ou aço inox, a luminária será ligada por relé fotoelétrico próprio para comando de iluminação externa, para passagem e acesso aos cabos haverá CAIXAS PASSAGEM ELÉTRICA serão em tijolo maciço e o fundo deve ser forrado com brita, com dimensões internas de $0,30 \times 0,30 \times 0,30\text{m}$, e deverão ser dispostos conforme projeto elétrico. A luminárias distribuídas pela praça serão ligadas ao quadro de distribuição de circuitos da praça (QDC1) com dispositivos de proteção do tipo DISJUNTORES monopolar tipo DIN, sendo acionados primeiramente por disjuntor de 50A , seguindo amperagem conforme diagrama unifilar disposto em projeto elétrico fornecido pela contratada e aprovado pela fiscalização.

9. PÓRTICO ARQUEADO EM TUBO DE AÇO:

Para movimento de terra será executado ESCAVAÇÃO MANUAL, com fundo em LASTRO DE CONCRETO MAGRO $e=3\text{cm}$, os blocos de sustentação serão preenchidas com CONCRETO $F_{ck}=20\text{MPa}$ com traço 1:2,7:3 (cimento/ areia média/ brita 1) com armadura em AÇO CA-50 de 10 mm , o REATERRO será executado manualmente com apiloamento em soquete.

Nas superfícies expostas dos blocos de sustentação da estrutura, será aplicado CHAPISCO com argamassa traço 1:3 preparado manualmente, EMBOÇO em argamassa traço 1:2:8 preparada em betoneira, aplicado manualmente, sendo finalizados com duas demãos de PINTURA ACRÍLICA. A face superior dos blocos receberá impermeabilização com TINTA ASFÁLTICA aplicado em duas demãos.

A base dos arcos será em aço galvanizado, sendo: o flange da base em chapa com bitola GSG 14 $e=1,95\text{mm}$, e para fixação dele será utilizado CHUMBADOR DE AÇO de $1" \times 600\text{mm}$ (incluso porca e arruela). E a estrutura será com TUBO COM COSTURA DN 5" $e=5,40\text{mm}$. A pintura de fundo será realizada com TINTA ALQUÍDICA de fundo (tipo zarcão), executado em obra aplicado por demão e a pintura de acabamento será em TINTA

ALQUÍDICA com acabamento esmalte sintético brilhante, executado em obra e aplicado em duas demãos.

A instalação elétrica será com LUMINÁRIA LED refletor retangular bivolt com luz branca 10W, luminária ligada por RELÉ FOTOELÉTRICO próprio para comando de iluminação externa, com ELETRODUTOS FLEXÍVEL corrugado em PVC com DN 25mm (3/4"), com CABO DE COBRE flexível isolado, 2,5mm² anti-chama 450/750V.

10. SERVIÇOS FINAIS:

Será instalada uma placa em inox com letras em baixo relevo, nas dimensões mínimas de 0,40x0,30 m, sugere-se a implantação próximo ao monumento presente na Praça, no entanto ficará a cargo FISCALIZAÇÃO a locação exata na placa bem como as informações a serem impressa na referida.

Será previsto a limpeza de final de obra utilizando vassouras de cerdas rígidas, garantindo a retirada total dos entulhos presentes no local. É importante ressaltar que a CONTRATADA deve manter o canteiro sempre limpo, garantindo um ambiente de trabalho limpo e seguro.

DANYELA NOLETO DE SOUSA MELO
ENGENHEIRA CIVIL
CREA MA 111607571-7

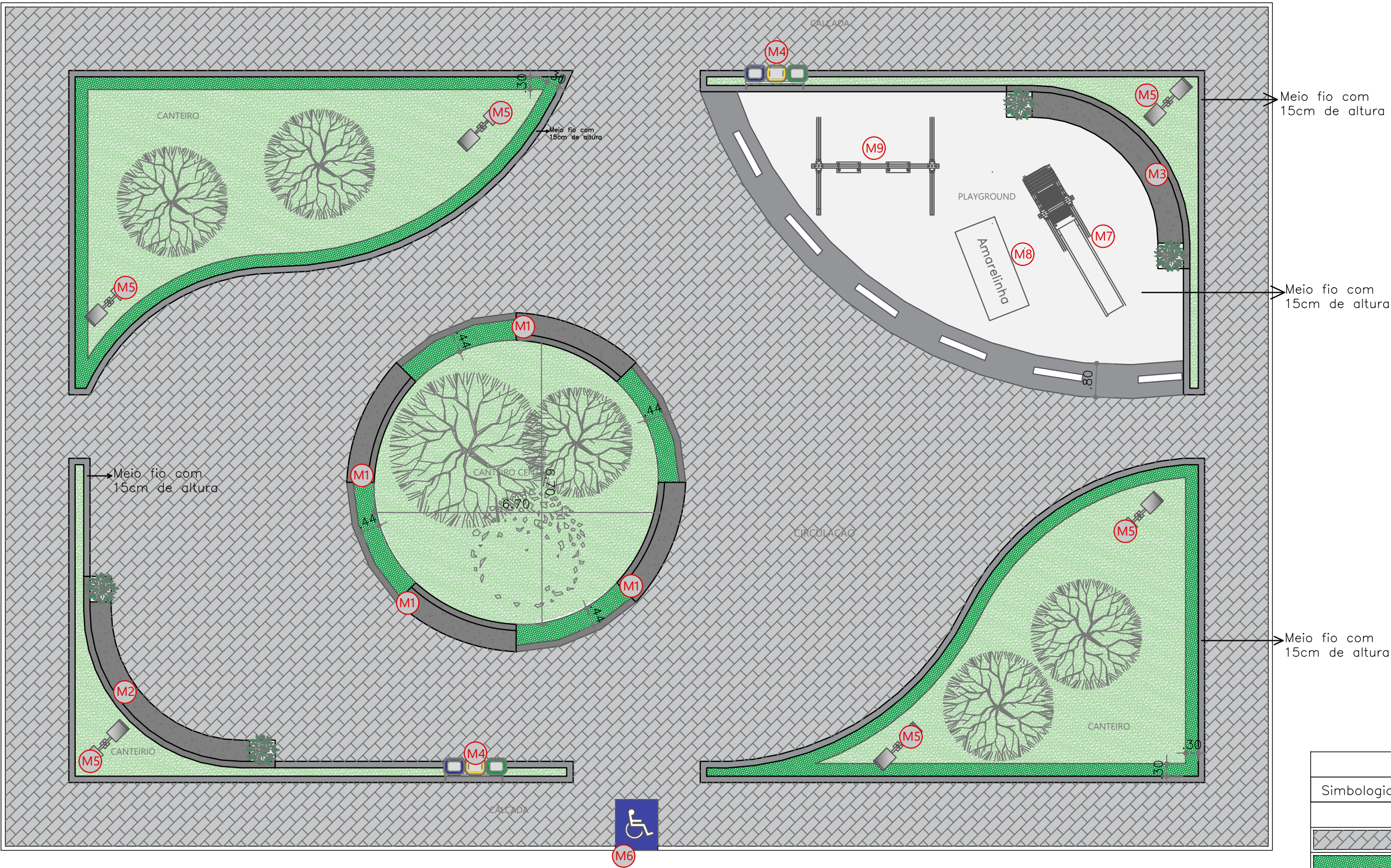

PLANTA LAYOUT COM ESPECIFICAÇÕES
ESCALA 1:100

LEGENDA:		
Simbologia	Descrição	Quantitativo/m²
Pavimentação e forração		
	Bloco de concreto intertravado retangular	351,47²
	Forração em grama amendoim	24,31m²
	Forração em grama esmeralda em tapere	119,03m²
	Piso de concreto simples	45,21m²
Mobiliário Urbano		
	Banco em alvenaria e concreto com encosto	4 und.
	Banco em alvenaria e concreto com encosto	1 und.
	Banco em alvenaria e concreto com encosto	1 und.
	Cesto de lixo para coleta seletica (com 3 cestos)	2 und.
	Poste de iluminação pública	6 und.
	Rampa de acessibilidade	1 und.
	Escorregador pequeno	1 und.
	Amarelinha pintada no chão	1 und.
	Balanço com dois assentos	1 und.

OSERVAÇÕES:

- Conferir medidas no local
- Para as árvores dar preferência para espécies sombreyas com raizes de pequeno porte e copa média, observar altura dos postes à serem colocados
- Para as plantas envasadas dar preferência para espécies de pleno sol e de pequeno ou médio porte

CLIENTE:		
LOCAL:		
DESCRIÇÃO:		PRANCHA: /
RESPONSÁVEL TÉCNICO:	Nº REVISÃO: 01	
DATA:	ESCALA 1:100	

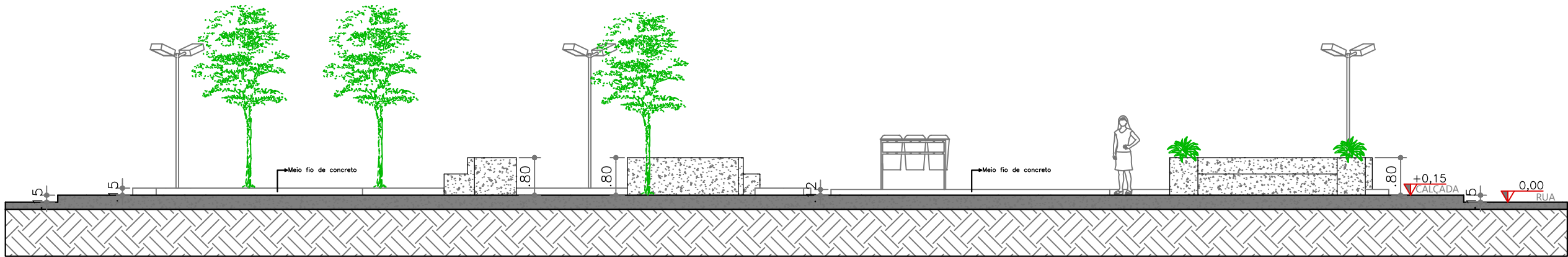

CORTE AA'

ESCALA 1:100

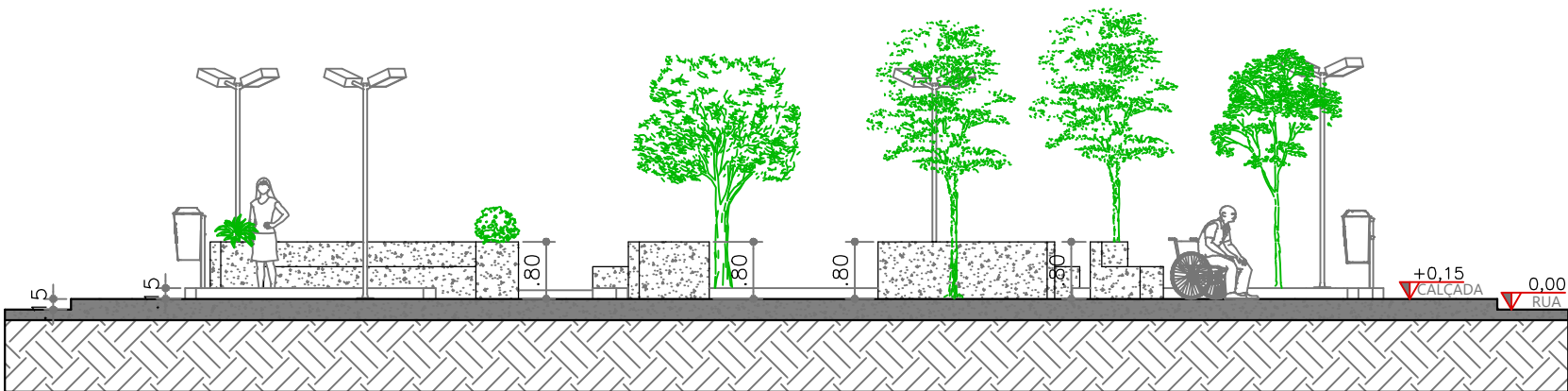

CORTE BB'

ESCALA 1:100

OSERVAÇÕES:

- Conferir medidas no local
- Para as árvores dar preferência para espécies sombrias com raízes de pequeno porte e copa média, observar altura dos postes à serem colocados
- Para as plantas envasadas dar preferência para espécies de pleno sol e de pequeno ou médio porte

CLIENTE:			
LOCAL:			
DESCRIÇÃO:			PRANCHA: /
RESPONSÁVEL TÉCNICO:		Nº REVISÃO: 01	
DATA:		ESCALA 1:100	

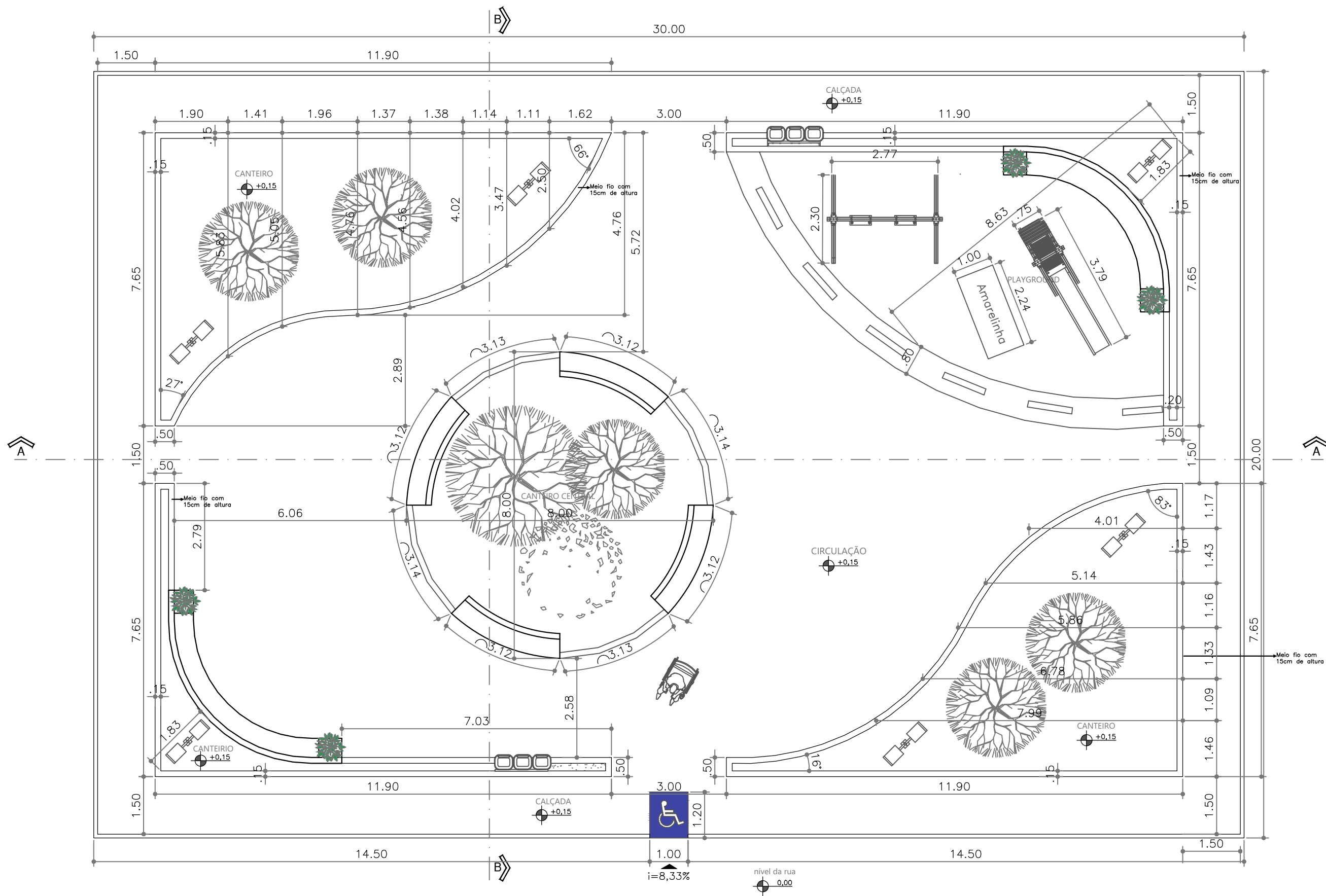

PLANTA BAIXA
ESCALA 1:100

OSERVAÇÕES:

- Conferir medidas no local
- Para as árvores dar preferência para espécies sombrias com raízes de pequeno porte e copa média, observar altura dos postes à serem colocados
- Para as plantas envasadas dar preferência para espécies de pleno sol e de pequeno ou médio porte

CLIENTE:			
LOCAL:			
DESCRIÇÃO:			PRANCHA: /
RESPONSÁVEL TÉCNICO:		N° REVISÃO: 01	
DATA:		ESCALA 1:100	

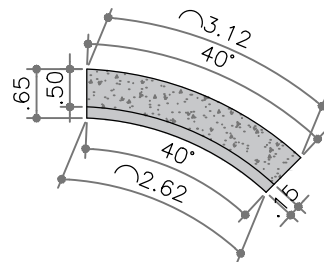
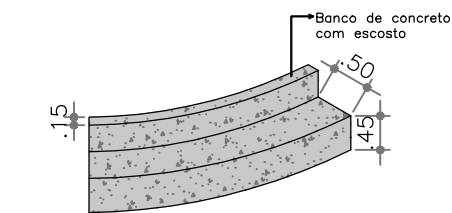

MOBILIÁRIO 1
ESCALA 1:100

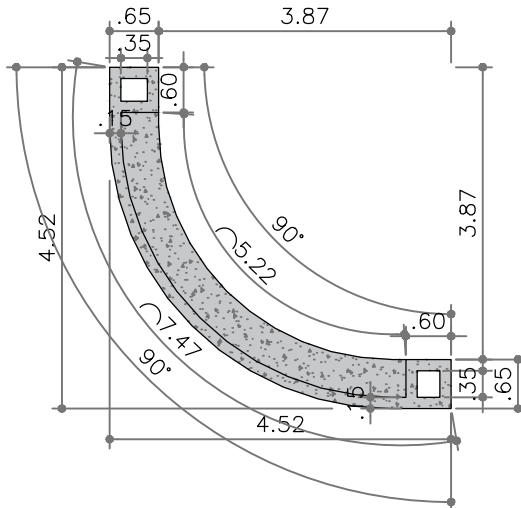
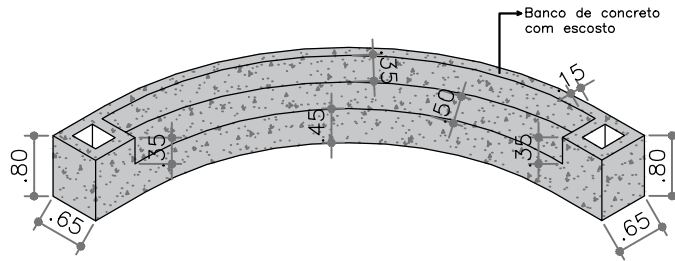

MOBILIÁRIO 2
ESCALA 1:100

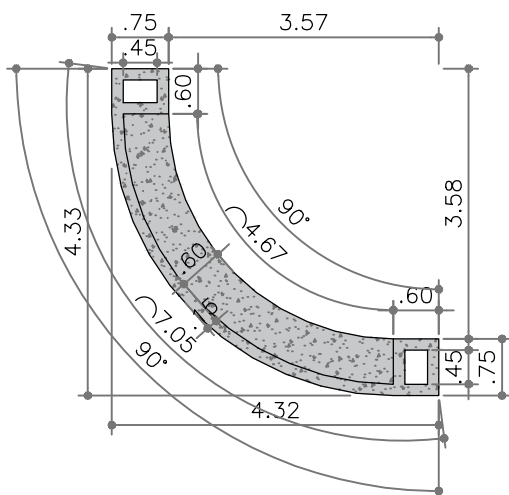
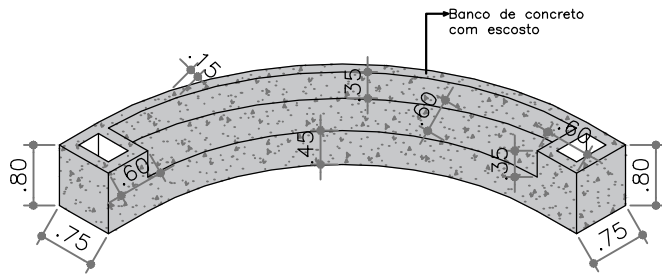

MOBILIÁRIO 3
ESCALA 1:100

- OSERVAÇÕES:
- Conferir medidas no local
 - Para as árvores dar preferência para espécies sombrias com raízes de pequeno porte e copa média, observar altura dos postes à serem colocados
 - Para as plantas envasadas dar preferência para espécies de pleno sol e de pequeno ou médio porte

CLIENTE:			
LOCAL:			
DESCRIÇÃO:			PRANCHA: /
RESPONSÁVEL TÉCNICO:		Nº REVISÃO: 01	
DATA:		ESCALA 1:100	



Anotação de Responsabilidade Técnica - ART
Lei nº 6.496, de 7 de dezembro de 1977

CREA-MA

ART OBRA / SERVIÇO
Nº MA20240742218

Conselho Regional de Engenharia e Agronomia do Estado do Maranhão

INICIAL

1. Responsável Técnico

DANYELA NOLETO DE SOUSA MELO

Título profissional: **ENGENHEIRA CIVIL**

RNP: **1116075717**

Registro: **1116075717MA**

2. Dados do Contrato

Contratante: **PREFEITURA MUNICIPAL DE JOSELÂNDIA**

PRAÇA DO MERCADO

Complemento:

Cidade: **JOSELÂNDIA**

Bairro: **CENTRO**

UF: **MA**

CPF/CNPJ: **06.376.974/0001-50**

Nº: **00**

CEP: **65755000**

Contrato: **Não especificado**

Valor: **R\$ 2.169.614,16**

Ação Institucional: **Outros**

Celebrado em:

Tipo de contratante: **Pessoa Jurídica de Direito Público**

3. Dados da Obra/Serviço

PRAÇA DO MERCADO

Complemento:

Cidade: **JOSELÂNDIA**

Data de Início: **01/03/2024**

Finalidade: **Outro**

Proprietário: **PREFEITURA MUNICIPAL DE JOSELÂNDIA**

Bairro: **CENTRO**

UF: **MA**

Nº: **00**

CEP: **65755000**

Previsão de término: **01/03/2025**

Coordenadas Geográficas: **-4.981627, -44.696347**

Código: **Não Especificado**

CPF/CNPJ: **06.376.974/0001-50**

4. Atividade Técnica

18 - Fiscalização

60 - Fiscalização de obra > CONSTRUÇÃO CIVIL > MATERIAIS DE CONSTRUÇÃO CIVIL > #1.2.6 - DE APLICAÇÃO DE OUTROS MATERIAIS

Quantidade

Unidade

4.800,00

m²

16 - Execução

80 - Projeto > CONSTRUÇÃO CIVIL > EDIFICAÇÕES > DE EDIFICAÇÃO > #1.1.1.4 - EM MATERIAIS MISTOS

Quantidade

Unidade

4.800,00

m²

Após a conclusão das atividades técnicas o profissional deve proceder a baixa desta ART

5. Observações

ART DE PROJETO E FISCALIZAÇÃO DE CONSTRUÇÕES DE PRAÇAS NA ZONA RURAL DO MUNICIPIO DE JOSELANDIA MA

6. Declarações

- Declaro que estou cumprindo as regras de acessibilidade previstas nas normas técnicas da ABNT, na legislação específica e no decreto n. 5296/2004.

- Cláusula Compromissória: Qualquer conflito ou litígio originado do presente contrato, bem como sua interpretação ou execução, será resolvido por arbitragem, de acordo com a Lei no. 9.307, de 23 de setembro de 1996, por meio do Centro de Mediação e Arbitragem - CMA vinculado ao Crea-MA, nos termos do respectivo regulamento de arbitragem que, expressamente, as partes declaram concordar.

7. Entidade de Classe

SEM INDICAÇÃO DE ENTIDADE DE CLASSE

8. Assinaturas

Declaro serem verdadeiras as informações acima

DANYELA NOLETO DE SOUSA MELO - CPF: 053.082.543-03

_____, _____ de _____ de _____

Local

data

PREFEITURA MUNICIPAL DE JOSELÂNDIA - CNPJ: 06.376.974/0001-50

9. Informações

* A ART é válida somente quando quitada, mediante apresentação do comprovante do pagamento ou conferência no site do Crea.

10. Valor

Valor da ART: **R\$ 262,55**

Registrada em: **28/02/2024**

Valor pago: **R\$ 262,55**

Nosso Número: **8305297670**

A autenticidade desta ART pode ser verificada em: <https://crea-ma.sitac.com.br/publico/>, com a chave: DBCZy
 Impresso em: 28/02/2024 às 10:13:53 por: , ip: 131.108.215.113





ESTADO DO MARANHÃO
PREFEITURA MUNICIPAL DE JOSELÂNDIA
CNPJ : 06.376.974/0001-50
Rua Dr. Jose Falcão, Nº 150, Centro, CEP 65.755-000, Joselândia – MA

CONCORRÊNCIA ELETRÔNICA Nº 003/2024 – SRP

ANEXO III

DAS EXIGENCIA DOS DOCUMENTOS DE HABILITAÇÃO

Os documentos relativos à habilitação dos licitantes, deverão ser encaminhados até a abertura da sessão pública, conforme previsto neste edital, por meio eletrônico (upload), nos formatos (extensões) “pdf”, “doc”, “xls”, “png” ou “jpg”, observado o limite para cada arquivo, conforme regras de aceitação estabelecidas pela plataforma BR CONECTADO, através do site do Portal de Compras do Município de JOSELÂNDIA/MA no endereço: <http://www.comprasJOSELÂNDIAma.com.br>

Os documentos eletrônicos produzidos com a utilização de processo de certificação disponibilizada pela ICP-Brasil, nos termos da Medida Provisória nº 2200-2, de 24 de agosto de 2001, serão recebidos e presumir-se-ão verdadeiros em relação aos signatários, dispensando-se o envio de documentos originais e cópias autenticadas em papel.

A empresa participante e seu representante legal são responsáveis pela autenticidade e veracidade dos documentos enviados eletronicamente.

Os licitantes deverão encaminhar, nos termos deste Edital, a documentação relacionada nos itens a seguir, para fins de habilitação:

1 - HABILITAÇÃO JURÍDICA:

- a) Cópia da cédula de identidade dos sócios
- b) Registro Comercial, no caso de empresa individual;
- c) Ato constitutivo, estatuto ou contrato social em vigor, devidamente registrado, em se tratando de sociedades comerciais, e, no caso de sociedades por ações, acompanhado de documentos de eleição de seus administradores. Os documentos referidos nesta alínea deverão estar acompanhados de todas as alterações ou da consolidação respectiva;
- d) Inscrição do ato constitutivo, no caso de sociedades simples, acompanhada de prova de diretoria em exercício;
- e) Decreto de autorização, em se tratando de empresa ou sociedade estrangeira em funcionamento no País, e ato de registro ou autorização para funcionamento expedido pelo Órgão competente, quando a atividade assim o exigir.

2 - REGULARIDADE FISCAL E TRABALHISTA:

- a) Cartão ou registro do **CNPJ** válido;



ESTADO DO MARANHÃO
PREFEITURA MUNICIPAL DE JOSELÂNDIA
CNPJ : 06.376.974/0001-50

Rua Dr. Jose Falcão, N° 150, Centro, CEP 65.755-000, Joselândia – MA

- b) Prova de inscrição no cadastro de contribuintes municipal ou estadual, se houver, relativo ao domicílio ou sede do licitante, pertinente ao seu ramo de atividade e compatível com o objeto contratual;
- c) Prova de Regularidade Fiscal perante a **Fazenda Nacional**, Relativos a Tributos Federais e a Dívida Ativa da União, inclusive contribuições previdenciárias, nos termos da Portaria MF PGFN/RFB nº 358 de 05/10/2014;
- d) **Certificado de regularidade do FGTS**, ou instrumento equivalente, em plena validade, fornecido pela Caixa Econômica Federal;
- e) **Certidão Negativa de Débitos** Fiscais e de **Dívida Ativa**, emitida pela Fazenda Estadual do domicílio ou sede do licitante, emitida até 180 (cento e oitenta) dias antes da data de entrega dos envelopes, quando não vier expresso o prazo de validade.
- f) **Certidão Negativa de Débitos** e de **Dívida Ativa**, emitida pela Fazenda Municipal do domicílio ou sede do licitante.
- g) Prova de Inexistência de débitos inadimplidos perante a Justiça do Trabalho, mediante a apresentação da:
 - **CNDT – Certidão Negativa de Débitos Trabalhistas.**

3 - QUALIFICAÇÃO ECONOMICO/FINANCEIRA

3.1 Balanço patrimonial e demonstrações contábeis dos 2 (dois) últimos exercício social, já exigíveis e apresentados na forma da lei, que comprovem a boa situação financeira da empresa, vedada a sua substituição por balancetes ou balanços provisórios, acompanhados de Nota Explicativa exigida pela Lei 6.404/1976;

3.1.1 - O balanço patrimonial deverá estar assinado por contador ou por outro profissional equivalente, devidamente registrado no conselho de classe;

3.1.2 A comprovação de boa situação financeira da empresa licitante será demonstrada através de índice financeiro utilizando-se a fórmula abaixo, cujo resultado deverá estar de acordo com os valores ali estabelecidos:

1 - O Índice de Liquidez Corrente (ILC), corresponde ao quociente da divisão do Ativo Circulante pelo Passivo Circulante, conforme abaixo:

$$\text{ILC} = \frac{\text{Ativo Circulante}}{\text{Passivo Circulante}}$$

2 - O Índice de Liquidez Geral (ILG), corresponde ao quociente da divisão da soma do Ativo Circulante com Realizável a Longo Prazo pela soma do Passivo Circulante com o Exigível a Longo Prazo, conforme abaixo:



ESTADO DO MARANHÃO
PREFEITURA MUNICIPAL DE JOSELÂNDIA
CNPJ : 06.376.974/0001-50

Rua Dr. Jose Falcão, Nº 150, Centro, CEP 65.755-000, Joselândia – MA

$$\text{ILG} = \frac{\text{Ativo Circulante} + \text{Realizável a Longo Prazo}}{\text{Passivo Circulante} + \text{Exigível a Longo Prazo}}$$

3 - O Índice de Solvência Geral (ISG) corresponde ao quociente da divisão do Ativo Total pela Soma do Passivo Circulante com o Exigível a Longo Prazo, conforme abaixo:

$$\text{ISG} = \frac{\text{Ativo Total}}{\text{Passivo Circulante} + \text{Exigível a Longo Prazo}}$$

4 - Será habilitada a empresa que apresentar:

- . Índice de Liquidez Corrente – igual ou maior que 1,0;
- . Índice de Liquidez Geral – igual ou maior que 1,0;
- . Índice de Solvência Geral – igual ou maior que 1,0;

3.1.3 As empresas com menos de um exercício financeiro devem cumprir a exigência deste subitem mediante a apresentação do Balanço de Abertura;

3.1.4 Serão considerados aceitos como na forma da lei o balanço patrimonial e demonstrações contábeis assim apresentados:

- a) Publicados em Diário Oficial ou;
- b) Publicados em jornal de grande circulação ou;
- c) Registrados na Junta Comercial da sede ou domicílio do licitante ou;
- d) Por cópia do Livro Diário, devidamente autenticado na Junta Comercial da sede ou domicílio da licitante, na forma da IN nº 65 do Departamento Nacional do Registro do Comércio - DNRC, de 1º de agosto de 1997, art. 6º, acompanhada obrigatoriamente dos Termos de Abertura e de Encerramento.
- e) A pessoa jurídica optante do Sistema de Lucro Real deverá apresentar juntamente com o Balanço Patrimonial, cópia do recibo de entrega da escrituração contábil digital – SPED CONTÁBIL, nos termos da IN RFB nº 1.420/2013, 1.422/2013 e alterações;
- f) A pessoa jurídica optante do Sistema de Lucro Presumido deverá apresentar juntamente com o Balanço Patrimonial, cópia do recibo de entrega da escrituração contábil digital – SPED CONTÁBIL, caso se enquadre nas hipóteses previstas nos termos do inciso II, do art. 3º da IN RFB nº 1.420/2013 e alterações.

3.2 Certidão Negativa de Falência e Recuperação Judicial, emitida pelo Distribuidor da sede da licitante, com validade máxima de 60 (sessenta) dias; Caso a certidão mencionada seja emitida na forma POSITIVA, devesse o licitante comprovar por meio de certidão emitida pela instância judicial competente, que o plano de recuperação foi acolhido na esfera judicial na forma do art. 58 da Lei Federal nº 11.101/2005. e que esta cumprido regulamente o plano de recuperação, estando apta econômica e financeiramente a participar de procedimento licitatório nos termos da Lei Federal nº 8.666/1993.



ESTADO DO MARANHÃO
PREFEITURA MUNICIPAL DE JOSELÂNDIA
CNPJ : 06.376.974/0001-50

Rua Dr. Jose Falcão, Nº 150, Centro, CEP 65.755-000, Joselândia – MA

4 - QUALIFICAÇÃO TÉCNICA E DECLARAÇÕES

4.1 Declaração de conhecimento do local a ser realizada a obra emitida pela licitante informando que conhece todas as informações e das condições locais para o cumprimento das obrigações do objeto a ser licitado, conforme modelo do **Anexo XII**.

4.2 Certidão de registro ou inscrição da licitante no Conselho Regional de Engenharia, Arquitetura e Agronomia – CREA ou Conselho Arquitetura e Urbanismo – CAU, com validade na data de recebimento da “DOCUMENTAÇÃO”, onde conste a área de atuação compatível com a execução da obra objeto do Edital, emitida pelo CREA ou CAU da jurisdição da sede da licitante.

4.3 Declaração de que a empresa não oferece trabalho noturno, perigoso ou insalubre a menores de dezoito anos e nem qualquer trabalho a menores de dezesseis anos, salvo na condição de aprendiz, a partir de quatorze anos, de acordo com o que determina o artigo 27, inciso V, da Lei 8.666/1993, conforme modelo do ANEXO IV – Declaração conjunta.

4.4 Declaração indicando o nome, CPF e nº do registro na entidade profissional competente **do responsável técnico** que acompanhará a execução dos serviços de que trata o objeto desta **Licitação (Anexo XI)**. O nome do responsável técnico indicado deverá ser o mesmo que constar dos atestados de capacidade técnica apresentados para esta licitação;

5 - CAPACIDADE TÉCNICO-PROFISSIONAL:

5.1 Comprovação da licitante de possuir em seu corpo técnico, na data prevista para entrega da proposta, profissional (is) de nível superior com formação em engenharia civil e/ou arquitetos e urbanistas, detentor(es) de atestado(s) de responsabilidade técnica, devidamente registrado(s) no CREA da região ou CAU onde os serviços foram executados, acompanhados(s) da(s) respectiva(s) certidão(ões) de Acervo Técnico – CAT, expedidas por este(s) Conselho(s), que comprove(m) ter o(s) profissional(is), executados, para órgãos ou entidades da administração pública direta ou indireta, federal estadual, municipal ou do Distrito Federal, ou ainda, para empresas privadas, que não a própria licitante (CNPJ diferente), em uma ou mais obras de prédios públicos, comerciais ou industriais.

5.2 A comprovação de vínculo profissional, para atendimento da alínea "a", se fará com a apresentação de cópia da carteira de trabalho (CTPS) em que conste a licitante como contratante ou do contrato social da licitante em que conste o profissional como sócio ou do contrato de trabalho ou de declaração de contratação futura do profissional detentor do atestado apresentado, desde que acompanhada de declaração de anuência do profissional.

5.3 É vedada a indicação de um mesmo responsável técnico por mais de uma empresa proponente, fato este que inabilitará todas as envolvidas.

5.4 Comprovação de Aptidão de Desempenho Técnico Profissional da Licitante, através de Atestados ou Certidões fornecidos por pessoa de direito público ou privado, devidamente averbado no Conselho Regional de Engenharia e Agronomia – CREA ou no Conselho de Arquitetura e Urbanismo - CAU, comprovando ter executado as quantidades mínimas dos seguintes serviços, limitadas estas, exclusivamente, às parcelas de maior relevância indicadas abaixo e indicada **ANEXO X – CADERNO DE RELAVÂNCIAS DOS SERVIÇOS:**



ESTADO DO MARANHÃO
PREFEITURA MUNICIPAL DE JOSELÂNDIA
CNPJ : 06.376.974/0001-50

Rua Dr. Jose Falcão, N° 150, Centro, CEP 65.755-000, Joselândia – MA

COMPROVAÇÃO DA CAPACITAÇÃO TÉCNICO-PROFISSIONAL ITENS DE RELEVÂNCIA	
ITEM	UND
Execução de Calçada	M²
Pintura em latex acrílico sobre paredes internas e externas, 2 demãos	M²

NOTA: ITEM “5.4”: A apresentação pela empresa de Atestados de Qualificação Técnica oriundos de Subcontratação deverão estar acompanhados dos seguintes documentos:

- Autorização da Subcontratação pelo Órgão Contratante e Cópia do Contrato da Subcontratação.
-

5 - COMPROVAÇÃO DE CAPACIDADE TÉCNICO-OPERACIONAL:

5.1 Apresentação de no mínimo um atestado de Capacidade Técnica, fornecido por pessoa jurídica de direito público ou privado devidamente identificada, em nome do licitante, relativo à execução de obra ou serviço de engenharia, compatível em características, que comprove que a licitante prestou o serviço do objeto compatível com esta licitação, comprovando ter executado as quantidades mínimas dos seguintes serviços, limitadas estas, exclusivamente, às parcelas de maior relevância indicadas no Caderno de Relevâncias dos serviços: **ANEXO X – CADERNO DE RELAVÂNCIAS DOS SERVIÇOS** e disposto abaixo:

COMPROVAÇÃO DA CAPACITAÇÃO TÉCNICO-OPERACIONAL ITENS DE RELEVÂNCIA				
ITEM	UND	PROJETO	QUANT EXIGIDA	Porcentagem %
Execução de Calçada	M²	361,68	108,00	30%
Pintura em latex acrílico sobre paredes internas e externas, 2 demãos	M²	361,68	180,84	50%

6 – DEMAIS INFORMAÇÕES

1. Após a entrega dos documentos para habilitação, não será permitida a substituição ou a apresentação de novos documentos, salvo em sede de diligência, para:
 - a) Complementação de informações acerca dos documentos já apresentados pelos licitantes e desde que necessária para apurar fatos existentes à época da abertura do certame; e
 - b) Atualização de documentos cuja validade tenha expirado após a data de recebimento das propostas.
2. A declaração do vencedor acontecerá no momento imediatamente posterior a fase de habilitação.
3. Será inabilitado o licitante que nao comprovar sua habilitação, seja por nao apresentar



ESTADO DO MARANHÃO
PREFEITURA MUNICIPAL DE JOSELÂNDIA
CNPJ : 06.376.974/0001-50

Rua Dr. Jose Falcão, N° 150, Centro, CEP 65.755-000, Joselândia – MA

quaisquer dos documentos exigidos, ou apresenta-los em desacordo com o estabelecido neste Edital.

4. Constatado o atendimento as exigencias de habilitação fixadas no Edital, o licitante será declarado vencedor.
5. Não serão aceitos documentos de habilitação com indicação de CNPJ/CPF diferentes, salvo aqueles legalmente permitidos.
6. Se o licitante for a matriz, todos os documentos deverao estar em nome da matriz, e se o licitante for a filial, todos os documentos deverao estar em nome da filial, exceto aqueles documentos que, pela propria natureza, comprovadamente, forem emitidos somente em nome da matriz.
7. Serão aceitos registros de CNPJ de licitante matriz e filial com diferengas de numeros de documentos pertinentes ao CND e ao CRF/FGTS, quando for comprovada a centralização do recolhimento dessas contribuições.



ESTADO DO MARANHÃO
PREFEITURA MUNICIPAL DE JOSELÂNDIA
CNPJ : 06.376.974/0001-50
Rua Dr. Jose Falcão, N° 150, Centro, CEP 65.755-000, Joselândia – MA

CONCORRÊNCIA ELETRÔNICA Nº 003/2024 – SRP

ANEXO IV MODELO DE DECLARAÇÃO

TIMBRE DA EMPRESA
(Nome da empresa, CNPJ e endereço da empresa)

DECLARAÇÃO CONJUNTA

Licitação: **CONCORRÊNCIA ELETRÔNICA Nº 003/2024 – SRP.**
Processo Administrativo nº 110303/2024

DATA DA REALIZAÇÃO DO CERTAME: às 10:00 horas do dia 05 de abril de 2024.

Prezada Agente de Contratação,

A empresa, inscrita no CNPJ nº....., por intermédio de seu representante legal o (a) Sr(a)....., portador (a) da CI nº..... e do CPF nº, DECLARA, sob as sanções administrativas cabíveis e sob as penas da lei, em especial o art. 299 do Código Penal Brasileiro, que:

1 - Quanto a inexistência de fato impeditivo de licitar; nos termos do artigo 156, inciso IV, da Lei Federal n.º 14.133/21, que até a presente data nenhum fato ocorreu que a inabilite a participar da CONCORRÊNCIA ELETRÔNICA em epígrafe, e que contra ela não existe nenhum pedido de falência ou concordata. Declara, outrossim, conhecer na íntegra o Edital e que se submete a todos os seus termos.

a) Declara ainda, nos termos da Lei Federal n.º 14.133/21, que não possui em seu quadro funcional servidor público ou dirigente de órgão ou entidade contratante ou responsável pela licitação.

b) Declara também, nos termos da Lei Federal n.º 14.133/21, que não incide em suas hipóteses vedadas.

c) Declara ainda, para fins do disposto na Lei Federal 14.133/21, acrescido pela Lei nº 9.854, de 27 de outubro de 1999, que não emprega menor de dezoito anos em trabalho noturno, perigoso ou insalubre e não emprega menor de dezesseis anos, salvo na condição de aprendiz

2 - Quanto à elaboração independente de proposta:

a) A proposta anexa foi elaborada de maneira independente (pelo licitante), e que o conteúdo da proposta anexa não foi, no todo ou em parte, direta ou indiretamente, informado a, discutido



ESTADO DO MARANHÃO
PREFEITURA MUNICIPAL DE JOSELÂNDIA
CNPJ : 06.376.974/0001-50

Rua Dr. Jose Falcão, N° 150, Centro, CEP 65.755-000, Joselândia – MA

com ou recebido de qualquer outro participante potencial ou de fato da (identificação da licitação), por qualquer meio ou por qualquer pessoa;

b) A intenção de apresentar a proposta anexa não foi informada a, discutido com ou recebido de qualquer outro participante potencial ou de fato da (identificação da licitação), por qualquer meio ou por qualquer pessoa;

c) Que não tentou, por qualquer meio ou por qualquer pessoa, influir na decisão de qualquer outro participante potencial ou de fato da (identificação da licitação) quanto a participar ou não da referida licitação;

d) Que o conteúdo da proposta anexa não será, no todo ou em parte, direta ou indiretamente, comunicado a ou discutido com qualquer outro participante potencial ou de fato da (identificação da licitação) antes da adjudicação do objeto da referida licitação;

e) Que o conteúdo da proposta anexa não foi, no todo ou em parte, direta ou indiretamente, informado a, discutido com ou recebido de qualquer integrante de (órgão licitante) antes da abertura oficial das propostas;

f) Que está plenamente ciente do teor e da extensão desta declaração e que detém plenos poderes e informações para firmá-la.

Local e data Nome e assinatura do representante legal

Cidade (UF) .., ... de de 2024 .

Nome da empresa + Carimbo
Nome do responsável legal da empresa
RG do responsável
CPF do responsável



ESTADO DO MARANHÃO
PREFEITURA MUNICIPAL DE JOSELÂNDIA
CNPJ : 06.376.974/0001-50
Rua Dr. Jose Falcão, N° 150, Centro, CEP 65.755-000, Joselândia – MA

CONCORRÊNCIA ELETRÔNICA Nº 003/2024 – SRP

ANEXO V

DECLARACAO DE CONHECIMENTO E ATENDIMENTO AS CONDIÇÕES DO EDITAL

TIMBRE DA EMPRESA
(Nome da empresa, CNPJ e endereço da empresa)

Declaramos para todos os fins de direito, que conhecemos o objeto da CONCORRÊNCIA ELETRÔNICA e os termos constants no Edital **CONCORRÊNCIA ELETRÔNICA Nº 003/2024 – SISTEMA DE REGISTRO DE PREÇOS** e seu(s) ANEXOS e do Regulamento bem como temos todas as condições de cumprir as exigencias ali contidas no que concerne a apresentação de documentação para fim de habilitação.

Cidade (UF) .., ... de de 2024 .

Nome da empresa + Carimbo
Nome do responsável legal da empresa
RG do responsável
CPF do responsável



ESTADO DO MARANHÃO
PREFEITURA MUNICIPAL DE JOSELÂNDIA
CNPJ : 06.376.974/0001-50
Rua Dr. Jose Falcão, Nº 150, Centro, CEP 65.755-000, Joselândia – MA

CONCORRÊNCIA ELETRÔNICA Nº 003/2024 – SRP

ANEXO VI
MODELO DE CARTA DE APRESENTAÇÃO DE PROPOSTA FINAL

A SER APRESENTADA APÓS A DISPUTA E READEQUADA AO ÚLTIMO LANCE

TIMBRE DA EMPRESA
(Nome da empresa, CNPJ e endereço da empresa)

À AGENTE DE CONTRATAÇÃO da Prefeitura JOSELÂNDIA/MA

CONCORRÊNCIA ELETRÔNICA Nº 003/2024, aberto do Processo Administrativo nº 110303/2024

Fornecedor:

CNPJ:

Inscrição Estadual: Bairro:

Endereço:

Estado:

CEP: Cidade:

E-mail:

Telefone:

Conta Corrente:

Banco: Agência:

VALIDADE DA PROPOSTA: no mínimo 60 (sessenta) dias.

PREVISÃO DE ENTREGA:

CONCORDAMOS COM TODAS AS CONDIÇÕES DO EDITAL:

Senhor Fornecedor: *Para* sua maior segurança, observe as condições estabelecidas no Edital:

Lote/Item	Qtde.	Unid.	Especificações	Preço Unitário R\$	Preço Total
01					

Valor Total e final por extenso do Item: R\$()

NO CASO DE MICROEMPRESA E EMPRESA DE PEQUENO PORTE, ASSINALE:

() Declaramos para os devidos fins, que somos Microempresa ou Empresa de Pequeno Porte, nos termos da Lei Complementar nº 123/2006 e suas alterações, e que fazemos prova de tal condição com os documentos enviados - DOCUMENTAÇÃO, conforme previsto no Edital.



ESTADO DO MARANHÃO
PREFEITURA MUNICIPAL DE JOSELÂNDIA
CNPJ : 06.376.974/0001-50

Rua Dr. Jose Falcão, N° 150, Centro, CEP 65.755-000, Joselândia – MA

IMPORTANTE:

- 1 - Fica a municipalidade com o direito assegurado de contratar ou rejeitar esta proposta se assim lhe convier, sem que ao fornecedor caiba qualquer reclamação ou indenização.
- 2 - A assinatura do fornecedor implica na sua total aceitação das regras deste processo licitatório.
- 3 - Declaramos que nesta proposta estão incluídas eventuais vantagens e/ou abatimentos, impostos, transporte (carga e descarga) até o destino, taxas e encargos sociais, obrigações trabalhistas, previdenciárias, fiscais e comerciais e outras quaisquer que incidam sobre a contratação.

Cidade (UF) .., ... de de 2024

Nome da empresa + Carimbo
Nome do responsável legal da empresa
RG do responsável
CPF do responsável



ESTADO DO MARANHÃO
PREFEITURA MUNICIPAL DE JOSELÂNDIA
CNPJ : 06.376.974/0001-50
Rua Dr. Jose Falcão, Nº 150, Centro, CEP 65.755-000, Joselândia – MA

CONCORRÊNCIA ELETRÔNICA Nº 003/2024 – SRP

ANEXO VII

MODELO DE DECLARAÇÃO DE ENQUADRAMENTO NO REGIME DE MICROEMPRESA OU EMPRESA DE PEQUENO PORTE (NA HIPÓTESE DO LICITANTE SER UMA ME OU EPP).

TIMBRE DA EMPRESA
(Nome da empresa, CNPJ e endereço da empresa)

REF: CONCORRÊNCIA ELETRÔNICA Nº 003/2024 – SRP
Processo Administrativo nº 110303/2024

☐ MICROEMPRESA
☐ EMPRESA DE PEQUENO PORTE

.....inscrito no (razão social da empresa) Social da
Empresa) CNPJ nº....., endereço, cidade.

DECLARO, sob as penas da lei, que a empresa:, inscrita no CNPJ nº, cumpre os requisitos legais para a qualificação como microempresa ou empresa de pequeno porte estabelecidos pela Lei Complementar nº 123, de 14.12.2006, em especial quanto ao seu art. 3º, estando apta a usufruir o tratamento favorecido estabelecido nessa Lei Complementar. Declaro, ainda, que a empresa esta excluída das vedações constantes do parágrafo 4º do artigo 3º da Lei Complementar nº 123, de 14.12.2006, e que se compromete a promover a regularização de eventuais defeitos ou restrições existentes na documentação exigida para efeito de regularidade fiscal, caso seja declarada vencedora do certame.

Sou optante do Sistema Simples Nacional?
☐ SIM ☐ NAO

Cidade (UF) .., ... de de 2024 .

Nome da empresa + Carimbo
Nome do responsável legal da empresa
RG do responsável
CPF do responsável



ESTADO DO MARANHÃO
PREFEITURA MUNICIPAL DE JOSELÂNDIA
CNPJ : 06.376.974/0001-50
Rua Dr. Jose Falcão, Nº 150, Centro, CEP 65.755-000, Joselândia – MA

CONCORRÊNCIA ELETRÔNICA Nº 003/2024 – SRP

ANEXO VIII

**MINUTA DA ATA DE REGISTRO DE PREÇOS
CONCORRÊNCIA ELETRÔNICA Nº 003/2024 – SRP**

ATA DE REGISTRO DE PREÇO PARA A
FUTURA E EVENTUAL PRESTAÇÃO DE
SERVIÇOS DE CONSTRUÇÃO PRAÇAS
NO MUNICÍPIO. PROCESSO
ADMINISTRATIVO Nº 110303/2024.
VALIDADE: 12 (DOZE) MESES.

Aos..... dias do mês de do ano de 2024, na PREFEITURA MUNICIPAL DE JOSELÂNDIA/MA, nas Dependências da Secretaria Municipal de Administração, na sala da Comissão Permanente de Licitação – CPL, no Município de JOSELÂNDIA/MA,, CEP: 65.695-000, JOSELÂNDIA - MA, juntamente com o Senhor, Secretario , gerenciador da presente ata, com base na Lei nº 14.133/2021, de 01 de abril de 2021, na regulamentação feita pelo Decreto Municipal nº 001/2024 e demais legislações aplicáveis, em face das propostas vencedoras apresentadas no CONCORRÊNCIA ELETRÔNICA Nº 003/2024 - SRP, cuja ata e demais atos foram homologados pela autoridade administrativa, RESOLVE: Registrar os preços dos produtos propostos pelas empresas, nas quantidades estimadas, de acordo com a classificação por elas alcançada, por item, atendendo as condições previstas no instrumento convocatório e as constantes desta Ata de Registro de Preços, sujeitando-se as partes às normas constantes na Lei nº 14.133, de 1º de abril de 2021, e em conformidade com as disposições a seguir, conforme as cláusulas seguintes:

DO OBJETO

CLÁUSULA PRIMEIRA: O objeto desta ATA é o REGISTRO DE PREÇOS dos itens da empresas vencedoras, conforme dados abaixo, para a prestação de serviços de construção praças no Município, conforme quantidades e especificações constantes da cláusula quarta desta ATA, conforme condições e especificações constantes do edital do CONCORRÊNCIA ELETRÔNICA Nº 003/2024 – Sistema de Registro de Preços - SRP, bem como das propostas comerciais das PROMITENTES CONTRATADAS.

EMPRESA

Parágrafo único: A presente Ata de Registro de Preços constitui-se em documento vinculativo e obrigacional às partes, com característica de compromisso para futura contratação.



ESTADO DO MARANHÃO
PREFEITURA MUNICIPAL DE JOSELÂNDIA
CNPJ : 06.376.974/0001-50
Rua Dr. Jose Falcão, N° 150, Centro, CEP 65.755-000, Joselândia – MA

DAS OBRIGAÇÕES DOS LICITANTES REGISTRADOS

CLÁUSULA SEGUNDA: São obrigações dos Licitantes REGISTRADOS, entre outras:

I. Assinar o contrato de fornecimento com o MUNICÍPIO e/ou com os órgãos participantes no prazo máximo 05 (cinco) dias úteis, contados da solicitação formal.

II. Os Serviços deverão ser executados na sede do Município, conforme determinações da Secretaria Municipal de Administração, conforme solicitações, acompanhada das respectivas notas fiscais onde os serviços recebidos serão fiscalizados e conferidos pelo setor de engenharia do Município em prazo não superior a 05 (cinco) dias, contados a partir da data da Ordem de Serviços.

III. Providenciar a imediata substituição dos itens por falhas ou irregularidades constatadas pelo MUNICÍPIO, na forma de fornecimento dos produtos e ao cumprimento das demais obrigações assumidas nesta ata.

IV. Reapresentar sempre, a medida que forem vencendo os prazos de validade da documentação apresentada, novos documentos que comprovem todas as condições de habilitação e qualificação exigidas no edital do CONCORRÊNCIA ELETRÔNICA Nº 003/2024 - SRP.

V. Prover condições que possibilitem o atendimento das obrigações firmadas a partir da data da assinatura da presente Ata de Registro de Preços.

VI. Ressarcir os eventuais prejuízos causados ao MUNICÍPIO, aos órgãos participantes e/ou a terceiros, provocados por ineficiência ou irregularidades cometidas na execução das obrigações assumidas na presente ARP.

VII. Responsabilizar-se por todas as despesas diretas ou indiretas, tais como: salários, transportes, encargos sociais, fiscais, trabalhistas, previdenciários e de ordem de classe, indenizações e quaisquer outras que forem devidas aos seus empregados, ficando, ainda, o MUNICÍPIO e os Órgãos Participantes isentos de qualquer vínculo empregatício, responsabilidade solidária ou subsidiária.

VIII. Pagar, pontualmente, os seus fornecedores e as obrigações fiscais com base na presente ata, exonerando o MUNICÍPIO e os Órgãos Participantes de responsabilidade solidária ou subsidiária por tal pagamento.

DA VIGÊNCIA DESTA ATA DE REGISTRO DE PREÇOS

CLÁUSULA TERCEIRA: O prazo de validade da presente Ata de Registro de Preços será de 1 (um) ano, contado a partir da sua assinatura, podendo ser prorrogada por igual período, mediante a anuência do fornecedor, desde que comprovado o preço vantajoso.



ESTADO DO MARANHÃO
PREFEITURA MUNICIPAL DE JOSELÂNDIA
CNPJ : 06.376.974/0001-50
Rua Dr. Jose Falcão, N° 150, Centro, CEP 65.755-000, Joselândia – MA

DO REGISTRO DOS PREÇOS

CLÁUSULA QUARTA: O preço registrado, a quantidade, marca e o fornecedor dos materiais constantes desta, encontram-se contidos na tabela abaixo:

ITENS	ESPECIFICAÇÃO	UND	QTD	VAL. UNIT	VAL. TOTAL

CLÁUSULA QUINTA: A Ata de Registro de Preços, durante sua vigência, poderá ser utilizada por qualquer órgão ou entidade da administração que não tenha participado do certame, mediante prévia consulta e autorização do Município e do fornecedor, sem prejuízo das quantidades registradas nesta Ata.

Parágrafo único: As contratações adicionais previstas nesta cláusula não poderão exceder, por órgão ou entidade interessada, a 50% (cinquenta por cento) dos quantitativos registrados na Ata de Registro de Preços.

DAS OBRIGAÇÕES DO MUNICÍPIO

CLÁUSULA SEXTA: São obrigações do MUNICÍPIO, entre outras:

- I. Gerenciar, através da PREFEITURA MUNICIPAL DE JOSELÂNDIA/MA, SECRETARIA MUNICIPAL DE ADMINISTRAÇÃO, esta Ata de Registro de Preços, providenciando a indicação, sempre que solicitado, dos fornecedores, para atendimento às necessidades da Administração, obedecendo a ordem de classificação e os quantitativos de contratação definidos pelos participantes desta Ata;
- II. Observar para que, durante a vigência da presente ata, sejam mantidas todas as condições de habilitação e qualificação exigidas na licitação, bem assim, a sua compatibilidade com as obrigações assumidas;
- III. Acompanhar e fiscalizar a perfeita execução do presente Registro de Preços, através do setor de compras/Secretarias Municipais.
- IV. Publicar o preço, o fornecedor e as especificações do objeto, em forma de extrato, na imprensa oficial do Município, sem prejuízo de outras formas de divulgação, inclusive pela rede mundial de computadores - Internet, durante a vigência da presente ata;

DA CONTRATAÇÃO

CLÁUSULA SÉTIMA: Observados os critérios e condições estabelecidos no edital do CONCORRÊNCIA ELETRÔNICA N° 003/2024 - SRP, o MUNICÍPIO e/ou órgãos participantes, formalização seus respectivos contratos obedecendo os itens e quantidades de cada Secretaria, podendo também conforme o caso a Autoridade competente formalizar uma único contrato com os itens e quantidade de todas as Secretarias participantes.



ESTADO DO MARANHÃO
PREFEITURA MUNICIPAL DE JOSELÂNDIA
CNPJ : 06.376.974/0001-50

Rua Dr. Jose Falcão, N° 150, Centro, CEP 65.755-000, Joselândia – MA

CLÁUSULA OITAVA: O Registro de Preços efetuado não obriga o MUNICÍPIO a firmar as contratações nas quantidades estimadas, podendo ocorrer licitações específicas para o objeto, sendo assegurada ao detentor do registro a preferência de fornecimento, em igualdade de condições.

CLÁUSULA NONA: A contratação junto a cada fornecedor registrado será formalizada pelos órgãos integrantes da Administração Direta ou Indireta do Poder Executivo, mediante a assinatura de contrato.

DO PAGAMENTO À CONTRATADA

CLÁUSULA DÉCIMA: O MUNICÍPIO ou os órgãos municipais pagará à CONTRATADA, pelos fornecimentos dos bens de valor registrado nesta Ata de acordo com a quantidade efetivamente entregue em até 30 (trinta) dias úteis, após o recebimento definitivo.

CLÁUSULA DÉCIMA PRIMEIRA: O pagamento será efetuado através de depósito bancário, mediante apresentação do documento fiscal competente, juntamente com os documentos pertinentes.

DAS ALTERAÇÕES DA ATA

CLÁUSULA DÉCIMA SEGUNDA: A Ata de Registro de Preços poderá sofrer alterações, obedecido o disposto da Lei nº 14.133/2021, de 01 de abril de 2021, Decreto Municipal nº 001/2024 e demais legislações aplicáveis, nos seguintes casos:

Parágrafo Primeiro: os preços registrados poderão ser revisto em decorrência de eventual redução daqueles praticados no mercado, ou de fato que eleve o custo dos materiais registrados, cabendo à PREFEITURA MUNICIPAL DE JOSELÂNDIA/MA, órgão gerenciador desta ATA, promover as negociações junto aos fornecedores registrados.

Parágrafo Segundo: Quando os preços registrados, por motivo superveniente, tornar-se superior ao preço praticado no mercado, a PREFEITURA MUNICIPAL DE JOSELÂNDIA/MA deverá:

- I. Convocar o fornecedor registrado para negociação de redução de preços e sua adequação ao praticado no mercado;
- II. Frustrada a negociação, liberar o fornecedor registrado do compromisso assumido;
- III. Convocar, pela ordem de classificação do CONCORRÊNCIA ELETRÔNICA, os demais fornecedores que não tiveram seus preços registrados, visando igual oportunidade de negociação;

Parágrafo Terceiro: Quando o valor de mercado tornar-se superior ao preço registrado e o fornecedor, mediante comunicação e comprovação formal, não puder cumprir o compromisso, o órgão gerenciador da Ata poderá:



ESTADO DO MARANHÃO
PREFEITURA MUNICIPAL DE JOSELÂNDIA
CNPJ : 06.376.974/0001-50

Rua Dr. Jose Falcão, N° 150, Centro, CEP 65.755-000, Joselândia – MA

I. Liberar o fornecedor registrado do compromisso assumido, sem aplicação das penalidades previstas nesta Ata e no Edital do CONCORRÊNCIA ELETRÔNICA, confirmada a veracidade dos motivos e comprovantes apresentados;

II. Para o disposto no subitem anterior, a comunicação deverá ser feita antes do pedido de fornecimento dos materiais;

III. Convocar, pela ordem de classificação do CONCORRÊNCIA ELETRÔNICA, os demais fornecedores visando igual oportunidade de negociação;

Parágrafo Quarto: O MUNICÍPIO revogará a Ata de Registro de Preços sempre que não houver êxito nas negociações, na forma da legislação vigente.

CANCELAMENTO DO REGISTRO DO LICITANTE VENCEDOR E DOS PREÇOS REGISTRADOS
--

CLÁUSULA DÉCIMA TERCEIRA: O registro do fornecedor será cancelado pelo gerenciador, quando o fornecedor:

PARÁGRAFO PRIMEIRO. Descumprir as condições da ata de registro de preços, sem motivo justificado;

PARÁGRAFO SEGUNDO. Não retirar a nota de empenho, ou instrumento equivalente, no prazo estabelecido pela Administração sem justificativa razoável;

PARÁGRAFO TERCEIRO. Não aceitar manter seu preço registrado, na hipótese prevista no artigo 27, § 2º, do Decreto nº 11.462, de 2023; ou 24.1.4. Sofrer sanção prevista nos incisos III ou IV do caput do art. 156 da Lei nº 14.133, de 2021.

PARÁGRAFO QUARTO: Na hipótese de aplicação de sanção prevista nos incisos III ou IV do caput do art. 156 da Lei nº 14.133, de 2021, caso a penalidade aplicada ao fornecedor não ultrapasse o prazo de vigência da ata de registro de preços, poderá o órgão ou a entidade gerenciadora, mediante decisão fundamentada, decidir pela manutenção do registro de preços, vedadas contratações derivadas da ata enquanto perdurarem os efeitos da sanção.

PARÁGRAFO QUINTO. O cancelamento de registros nas hipóteses previstas será formalizado por despacho do órgão ou da entidade gerenciadora, garantidos os princípios do contraditório e da ampla defesa.

PARÁGRAFO SEXTO. Na hipótese de cancelamento do registro do fornecedor, o órgão ou a entidade gerenciadora poderá convocar os licitantes que compõem o cadastro de reserva, observada a ordem de classificação.

DAS PENALIDADES

CLÁUSULA DÉCIMA QUARTA: Em caso de descumprimento das obrigações contratuais ou de preceitos legais, poderão ser aplicadas sanções à Contratada, como advertência,



ESTADO DO MARANHÃO
PREFEITURA MUNICIPAL DE JOSELÂNDIA
CNPJ : 06.376.974/0001-50

Rua Dr. Jose Falcão, N° 150, Centro, CEP 65.755-000, Joselândia – MA

multa e suspensão de pagamentos, com direito a recurso. (Art.156, Lei Federal 14.133/2021)

DISPOSIÇÕES FINAIS

CLÁUSULA DÉCIMA QUINTA: As omissões desta ATA e as dúvidas oriundas de sua interpretação serão sanadas de acordo com o que dispuserem o Edital do CONCORRÊNCIA ELETRÔNICA Nº 003/2024 - SRP e as propostas apresentadas pelas CONTRATADAS, prevalecendo, em caso de conflito, as disposições do Edital sobre as das propostas.

CLÁUSULA DÉCIMA SEXTA: O presente registro decorre de adjudicação e Homologação às PROMITENTES CONTRATADAS dos objetos, cujas descrições, quantidades e especificações constam no Termo de Referência Anexo I, do CONCORRÊNCIA ELETRÔNICA Nº 003/2024 - SRP, conforme decisão da Agente de Contratação do MUNICÍPIO, lavrada em Ata e homologação feita pelo senhor Prefeito Municipal.

CLÁUSULA DÉCIMA OITAVA: Caberá à PREFEITURA MUNICIPAL DE JOSELÂNDIA/MA o gerenciamento da presente Ata de Registro de Preços nos termos da legislação vigente.

CLÁUSULA DÉCIMA NONA: Fica eleito o foro da Comarca do Município de JOSELÂNDIA/MA, para dirimir quaisquer dúvidas decorrentes da execução desta ATA, com renúncia das partes a qualquer outro, por mais privilegiado que seja.

E, por estarem justas e acordadas, as partes assinam a presente Ata em 01 (uma) vias de igual teor e forma.

Local e data

ÓRGÃO GERENCIADOR

PREFEITURA MUNICIPAL DE JOSELÂNDIA - MA

ORGÃO PARTICIPANTE

FORNECEDOR

TESTEMUNHA

TESTEMUNHA



ESTADO DO MARANHÃO
PREFEITURA MUNICIPAL DE JOSELÂNDIA
CNPJ : 06.376.974/0001-50
Rua Dr. Jose Falcão, N° 150, Centro, CEP 65.755-000, Joselândia – MA

CONCORRÊNCIA ELETRÔNICA Nº 003/2024 – SRP

ANEXO IX

MINUTA DO TERMO DE CONTRATO

**CONTRATO N.º QUE ENTRE SI
CELEBRAM A PREFEITURA MUNICIPAL DE
JOSELÂNDIA E A
EMPRESA _____, PARA O
FIM QUE ESPECIFICA.**

A PREFEITURA MUNICIPAL DE JOSELÂNDIA - MA, com sede à, S/N – Centro, CEP:, JOSELÂNDIA - MA, adiante denominada CONTRATANTE, inscrita no Cadastro Nacional de Pessoa Jurídica – CNPJ sob o n.º, através da Secretaria Municipal de, neste ato representado pelo Sr. Secretário Municipal, brasileiro, casado, residente e domiciliado..... doravante denominada simplesmente de CONTRATANTE, e do outro lado a empresa, CNPJ n.º, Rua, Cidade – UF – CEP:..... neste ato representa pelo Sr., portador do CPF n.º, doravante denominada simplesmente de CONTRATADA, tendo em vista o que consta no Processo Administrativo nº 110303/2024, e proposta apresentada, conforme ATA DE REGISTRO DE PREÇOS Nº, que passam a integrar este instrumento, independente de transcrição, na parte em que com este não conflitar, resolvem de comum acordo, celebrar o presente CONTRATO ADMINISTRATIVO DE PRESTAÇÃO DE SERVIÇOS Nº, regido pela Lei nº 14.133/2021, de 01 de abril de 2021, Decreto Municipal nº 001/2024 e demais legislações aplicáveis, mediante as cláusulas e condições seguintes:

CLÁUSULA PRIMEIRA – DO OBJETO

1.1 Constitui objeto deste Contrato a prestação de serviços de construção praças no Município, de acordo com a planilha vencedora em conformidade com o Edital de CONCORRÊNCIA ELETRÔNICA Nº 003/2024 e Ata de Registro de Preços nº, que, com seus anexos integram este instrumento, independente de transcrição, para todos os fins e efeitos legais.

1.2 O presente Contrato está consubstanciando no procedimento licitatório realizado na forma da Lei nº 14.133/2021, de 01 de abril de 2021, Decreto Municipal nº 001/2024 e demais legislações aplicáveis.

CLÁUSULA SEGUNDA – DO VALOR TOTAL

1.1 O valor do presente contrato é de R\$ (.....) a ser pago, em até 30 dias, após a execução dos serviços pela CONTRATADA acompanhada da Nota Fiscal e aprovação do Setor competente da CONTRATANTE, conforme planilha abaixo descrita,



ESTADO DO MARANHÃO
PREFEITURA MUNICIPAL DE JOSELÂNDIA
CNPJ : 06.376.974/0001-50

Rua Dr. Jose Falcão, N° 150, Centro, CEP 65.755-000, Joselândia – MA

extraída da proposta de preços vencedora do certame:

MATERIAL					
Item	Descrição	Und	Qtd.	V. unit.	V. total
1					
2					

PARAGRAFO PRIMEIRO: O preço aqui contratado não sofrerá reajuste e inclui todas as despesas com impostos, transporte, seguros, taxas ou outros tributos eventualmente incidentes sobre os materiais.

CLÁUSULA TERCEIRA – DAS OBRIGAÇÕES DA CONTRATADA

3.1. O Contratado deve cumprir todas as obrigações constantes deste Contrato e em seus anexos, assumindo como exclusivamente seus os riscos e as despesas decorrentes da boa e perfeita execução do objeto, observando, ainda, as obrigações a seguir dispostas:

3.2. Responsabilizar-se pelos vícios e danos decorrentes do objeto, de acordo com o Código de Defesa do Consumidor (Lei nº 8.078, de 1990);

3.3. Comunicar ao contratante, no prazo máximo de 24 (vinte e quatro) horas que antecede a data da entrega, os motivos que impossibilitem o cumprimento do prazo previsto, com a devida comprovação;

3.4. Atender às determinações regulares emitidas pelo fiscal ou gestor do contrato ou autoridade superior (art. 137, II, da Lei n.º 14.133, de 2021) e prestar todo esclarecimento ou informação por eles solicitados;

3.5. Reparar, corrigir, remover, reconstruir ou substituir, às suas expensas, no total ou em parte, no prazo fixado pelo fiscal do contrato, os bens nos quais se verificarem vícios, defeitos ou incorreções resultantes da execução ou dos materiais empregados;

3.6. Responsabilizar-se pelos vícios e danos decorrentes da execução do objeto, bem como por todo e qualquer dano causado à Administração ou terceiros, não reduzindo essa responsabilidade a fiscalização ou o acompanhamento da execução contratual pelo contratante, que ficará autorizado a descontar dos pagamentos devidos ou da garantia, caso exigida, o valor correspondente aos danos sofridos;

3.7. Responsabilizar-se pelo cumprimento de todas as obrigações trabalhistas, previdenciárias, fiscais, comerciais e as demais previstas em legislação específica, cuja inadimplência não transfere a responsabilidade ao contratante e não poderá onerar o objeto do contrato;

3.8. Comunicar ao Fiscal do contrato, no prazo de 24 (vinte e quatro) horas, qualquer ocorrência anormal ou acidente que se verifique no local da execução do objeto contratual.

3.9. Paralisar, por determinação do contratante, qualquer atividade que não esteja sendo



ESTADO DO MARANHÃO
PREFEITURA MUNICIPAL DE JOSELÂNDIA
CNPJ : 06.376.974/0001-50

Rua Dr. Jose Falcão, N° 150, Centro, CEP 65.755-000, Joselândia – MA

executada de acordo com a boa técnica ou que ponha em risco a segurança de pessoas ou bens de terceiros.

3.10. Manter durante toda a vigência do contrato, em compatibilidade com as obrigações assumidas, todas as condições exigidas para habilitação na licitação;

3.11. Cumprir, durante todo o período de execução do contrato, a reserva de cargos prevista em lei para pessoa com deficiência, para reabilitado da Previdência Social ou para aprendiz, bem como as reservas de cargos previstas na legislação (art. 116, da Lei n.º 14.133, de 2021);

3.12. Comprovar a reserva de cargos a que se refere a cláusula acima, no prazo fixado pelo fiscal do contrato, com a indicação dos empregados que preencheram as referidas vagas (art. 116, parágrafo único, da Lei n.º 14.133, de 2021);

3.13. Guardar sigilo sobre todas as informações obtidas em decorrência do cumprimento do contrato;

3.14. Arcar com o ônus decorrente de eventual equívoco no dimensionamento dos quantitativos de sua proposta, inclusive quanto aos custos variáveis decorrentes de fatores futuros e incertos, devendo complementá-los, caso o previsto inicialmente em sua proposta não seja satisfatório para o atendimento do objeto da contratação, exceto quando ocorrer algum dos eventos arrolados no art. 124, II, d, da Lei nº 14.133, de 2021.

3.15. Cumprir, além dos postulados legais vigentes de âmbito federal, estadual ou municipal, as normas de segurança do contratante;

CLÁUSULA QUARTA – DAS OBRIGAÇÕES DA CONTRATANTE

4.1. São obrigações do Contratante:

4.2. Exigir o cumprimento de todas as obrigações assumidas pelo Contratado, de acordo com o contrato e seus anexos;

4.3. Receber o objeto no prazo e condições estabelecidas no Termo de Referência;

4.4. Notificar o Contratado, por escrito, sobre vícios, defeitos ou incorreções verificadas no objeto fornecido, para que seja por ele substituído, reparado ou corrigido, no total ou em parte, às suas expensas;

4.5. Acompanhar e fiscalizar a execução do contrato e o cumprimento das obrigações pelo Contratado;

4.6. Efetuar o pagamento ao Contratado do valor correspondente ao fornecimento do objeto, no prazo, forma e condições estabelecidos no presente Contrato e no Termo de Referência.

4.7. Aplicar ao Contratado as sanções previstas na lei e neste Contrato;



ESTADO DO MARANHÃO
PREFEITURA MUNICIPAL DE JOSELÂNDIA
CNPJ : 06.376.974/0001-50

Rua Dr. Jose Falcão, N° 150, Centro, CEP 65.755-000, Joselândia – MA

4.8. Cientificar o órgão de representação judicial da Advocacia-Geral da União para adoção das medidas cabíveis quando do descumprimento de obrigações pelo Contratado;

4.9. Explicitamente emitir decisão sobre todas as solicitações e reclamações relacionadas à execução do presente Contrato, ressalvados os requerimentos manifestamente impertinentes, meramente protelatórios ou de nenhum interesse para a boa execução do ajuste.

4.10. A Administração terá o prazo de 01 (um) mês, a contar da data do protocolo do requerimento para decidir, admitida a prorrogação motivada, por igual período.

4.11. Responder eventuais pedidos de reestabelecimento do equilíbrio econômico-financeiro feitos pelo contratado no prazo máximo de 01 (um) mês.

4.12. A Administração não responderá por quaisquer compromissos assumidos pelo Contratado com terceiros, ainda que vinculados à execução do contrato, bem como por qualquer dano causado a terceiros em decorrência de ato do Contratado, de seus empregados, prepostos ou subordinados.

CLÁUSULA QUINTA – DO PRAZO DE VIGÊNCIA DO CONTRATO

5.1 A CONTRATADA se obriga a se dispor a iniciar a execução do contrato, a partir da assinatura deste juntamente com a ORDEM DE SERVIÇOS, pelo período de 12 (doze) meses, pode ser prorrogado.

CLÁUSULA SEXTA – CONDIÇÕES DE PAGAMENTO

6.1 O pagamento mensal será feito em favor da empresa em até 30 (trinta) dias após o fornecimento por meio de depósito em conta corrente, através de Ordem Bancária após a apresentação da Nota Fiscal/Fatura, em que deverão ser discriminados os números das respectivas requisições.

6.2 Os pagamentos serão efetuados pela Secretaria Municipal de Administração através de dotações de recursos próprios, conforme suas solicitações e execução dos serviços.

CLÁUSULA SÉTIMA - DA CLASSIFICAÇÃO ORÇAMENTÁRIA E EMPENHO

7.1 As despesas decorrentes deste Contrato correrão à conta de recursos próprios do município da seguinte dotação orçamentária:

7.2 Na licitação para registro de preços não é necessário indicar a dotação orçamentária, que somente será exigida para a formalização do contrato ou outro instrumento hábil.

CLÁUSULA OITAVA - DAS INFRAÇÕES E SANÇÕES ADMINISTRATIVAS

8.1. Comete infração administrativa, nos termos da Lei nº 14.133, de 2021, o contratado que:



ESTADO DO MARANHÃO
PREFEITURA MUNICIPAL DE JOSELÂNDIA
CNPJ : 06.376.974/0001-50

Rua Dr. Jose Falcão, N° 150, Centro, CEP 65.755-000, Joselândia – MA

- a) der causa à inexecução parcial do contrato;
- b) der causa à inexecução parcial do contrato que cause grave dano à Administração ou ao funcionamento dos serviços públicos ou ao interesse coletivo;
- c) der causa à inexecução total do contrato;
- d) ensejar o retardamento da execução ou da entrega do objeto da contratação sem motivo justificado;
- e) apresentar documentação falsa ou prestar declaração falsa durante a execução do contrato; f) praticar ato fraudulento na execução do contrato;
- g) comportar-se de modo inidôneo ou cometer fraude de qualquer natureza;
- h) praticar ato lesivo previsto no art. 5º da Lei nº 12.846, de 1º de agosto de 2013.

8.2. Serão aplicadas ao contratado que incorrer nas infrações acima descritas as seguintes sanções:

I. **Advertência**, quando o contratado der causa à inexecução parcial do contrato, sempre que não se justificar a imposição de penalidade mais grave (art. 156, §2º, da Lei nº 14.133, de 2021);

II. **Impedimento de licitar e contratar**, quando praticadas as condutas descritas nas alíneas “b”, “c” e “d” do subitem acima deste Contrato, sempre que não se justificar a imposição de penalidade mais grave (art. 156, § 4º, da Lei nº 14.133, de 2021);

III. **Declaração de inidoneidade para licitar e contratar**, quando praticadas as condutas descritas nas alíneas “e”, “f”, “g” e “h” do subitem acima deste Contrato, bem como nas alíneas “b”, “c” e “d”, que justifiquem a imposição de penalidade mais grave (art. 156, §5º, da Lei nº 14.133, de 2021).

IV. **Multa:**

8.3. Moratória de 20% (vinte por cento) por dia de atraso injustificado sobre o valor da parcela inadimplida, até o limite de 30 (trinta) dias;

8.4. A aplicação das sanções previstas neste Contrato não exclui, em hipótese alguma, a obrigação de reparação integral do dano causado ao Contratante (art. 156, §9º, da Lei nº 14.133, de 2021)

8.4.1. Todas as sanções previstas neste Contrato poderão ser aplicadas cumulativamente com a multa (art. 156, §7º, da Lei nº 14.133, de 2021).

8.4.2. Antes da aplicação da multa será facultada a defesa do interessado no prazo de 15 (quinze) dias úteis, contado da data de sua intimação (art. 157, da Lei nº 14.133, de 2021)



ESTADO DO MARANHÃO
PREFEITURA MUNICIPAL DE JOSELÂNDIA
CNPJ : 06.376.974/0001-50

Rua Dr. Jose Falcão, N° 150, Centro, CEP 65.755-000, Joselândia – MA

8.4.3. Se a multa aplicada e as indenizações cabíveis forem superiores ao valor do pagamento eventualmente devido pelo Contratante ao Contratado, além da perda desse valor, a diferença será descontada da garantia prestada ou será cobrada judicialmente (art. 156, §8º, da Lei nº 14.133, de 2021).

8.4.4. Previamente ao encaminhamento à cobrança judicial, a multa poderá ser recolhida administrativamente no prazo máximo de 15 (quinze) dias, a contar da data do recebimento da comunicação enviada pela autoridade competente.

8.5. A aplicação das sanções realizar-se-á em processo administrativo que assegure o contraditório e a ampla defesa ao Contratado, observando-se o procedimento previsto no **caput** e parágrafos do art. 158 da Lei nº 14.133, de 2021, para as penalidades de impedimento de licitar e contratar e de declaração de inidoneidade para licitar ou contratar.

8.6. Na aplicação das sanções serão considerados (art. 156, §1º, da Lei nº 14.133, de 2021):

- a) a natureza e a gravidade da infração cometida;
- b) as peculiaridades do caso concreto;
- c) as circunstâncias agravantes ou atenuantes;
- d) os danos que dela provierem para o Contratante;
- e) a implantação ou o aperfeiçoamento de programa de integridade, conforme normas e orientações dos órgãos de controle.

8.7. Os atos previstos como infrações administrativas na Lei nº 14.133, de 2021, ou em outras leis de licitações e contratos da Administração Pública que também sejam tipificados como atos lesivos na Lei nº 12.846, de 2013, serão apurados e julgados conjuntamente, nos mesmos autos, observados o rito procedimental e autoridade competente definidos na referida Lei (art. 159).

8.8. A personalidade jurídica do Contratado poderá ser desconsiderada sempre que utilizada com abuso do direito para facilitar, encobrir ou dissimular a prática dos atos ilícitos previstos neste Contrato ou para provocar confusão patrimonial, e, nesse caso, todos os efeitos das sanções aplicadas à pessoa jurídica serão estendidos aos seus administradores e sócios com poderes de administração, à pessoa jurídica sucessora ou à empresa do mesmo ramo com relação de coligação ou controle, de fato ou de direito, com o Contratado, observados, em todos os casos, o contraditório, a ampla defesa e a obrigatoriedade de análise jurídica prévia (art. 160, da Lei nº 14.133, de 2021).

8.9. O Contratante deverá, no prazo máximo de 15 (quinze) dias úteis, contado da data de aplicação da sanção, informar e manter atualizados os dados relativos às sanções por ela aplicadas, para fins de publicidade no Cadastro Nacional de Empresas Inidôneas e Suspensas (Ceis) e no Cadastro Nacional de Empresas Punidas (Cnep), instituídos no âmbito do Poder Executivo Federal. (Art. 161, da Lei nº 14.133, de 2021).



ESTADO DO MARANHÃO
PREFEITURA MUNICIPAL DE JOSELÂNDIA
CNPJ : 06.376.974/0001-50

Rua Dr. Jose Falcão, N° 150, Centro, CEP 65.755-000, Joselândia – MA

8.10. As sanções de impedimento de licitar e contratar e declaração de inidoneidade para licitar ou contratar são passíveis de reabilitação na forma do art. 163 da Lei nº 14.133/21.

8.11. Os débitos do contratado para com a Administração contratante, resultantes de multa administrativa e/ou indenizações, não inscritos em dívida ativa, poderão ser compensados, total ou parcialmente, com os créditos devidos pelo referido órgão decorrentes deste mesmo contrato ou de outros contratos administrativos que o contratado possua com o mesmo órgão ora contratante, na forma da Instrução Normativa SEGES/ME nº 26, de 13 de abril de 2022.

CLÁUSULA NONA – GARANTIA DE EXECUÇÃO

9.1. Não haverá exigência de garantia contratual da execução

CLÁUSULA DÉCIMA – DOS ACRÉSCIMOS OU SUPRESSÕES

10.1 A CONTRATADA se obriga a aceitar nas mesmas condições contratuais os acréscimos ou supressões que se fazem necessários, de até 25% (vinte e cinco por cento) do valor inicial atualizado do Contrato.

CLÁUSULA DÉCIMA PRIMEIRA – CONDIÇÕES DE REALIZAÇÃO DOS SERVIÇOS

11.1 As condições de realização dos serviços estão dispostas no PROJETO BÁSICO, anexo II do Edital.

CLÁUSULA DÉCIMA SEGUNDA – RESCISÃO

12.1. O presente Termo de Contrato poderá ser rescindido nas hipóteses previstas nos arts. 137, 138 e 139 da Lei nº 14.133, de 2021, com as consequências indicadas no art. 80 da mesma Lei, sem prejuízo das sanções aplicáveis.

12.2. É admissível a fusão, cisão ou incorporação da contratada com/em outra pessoa jurídica, desde que sejam observados pela nova pessoa jurídica todos os requisitos de habilitação exigidos na licitação original; sejam mantidas as demais cláusulas e condições do contrato; não haja prejuízo à execução do objeto pactuado e haja a anuência expressa da Administração à continuidade do contrato.

12.3. Os casos de rescisão contratual serão formalmente motivados, assegurando-se à CONTRATADA o direito à prévia e ampla defesa.

12.4. A CONTRATADA reconhece os direitos da CONTRATANTE em caso de rescisão administrativa previstas nos arts. 137, 138 e 139 da Lei nº 14.133, de 2021. 11.5. O termo de rescisão será precedido de Relatório indicativo dos seguintes aspectos, conforme o caso:

12.5.1. Balanço dos eventos contratuais já cumpridos ou parcialmente cumpridos;

12.5.2. Relação dos pagamentos já efetuados e ainda devidos;



ESTADO DO MARANHÃO
PREFEITURA MUNICIPAL DE JOSELÂNDIA
CNPJ : 06.376.974/0001-50

Rua Dr. Jose Falcão, N° 150, Centro, CEP 65.755-000, Joselândia – MA

12.5.3. Indenizações e multas.

CLÁUSULA DÉCIMA TERCEIRA — DA EXTINÇÃO CONTRATUAL

13.1. O contrato será extinto quando cumpridas as obrigações de ambas as partes, ainda que isso ocorra antes do prazo estipulado para tanto.

13.2. Se as obrigações não forem cumpridas no prazo estipulado, a vigência ficará prorrogada até a conclusão do objeto, caso em que deverá a Administração providenciar a readequação do cronograma fixado para o contrato.

13.2.1. Quando a não conclusão do contrato referida no item anterior decorrer de culpa do contratado:

a) ficará ele constituído em mora, sendo-lhe aplicáveis as respectivas sanções administrativas;

b) poderá a Administração optar pela extinção do contrato e, nesse caso, adotará as medidas admitidas em lei para a continuidade da execução contratual.

13.3. O contrato poderá ser extinto antes de cumpridas as obrigações nele estipuladas, ou antes do prazo nele fixado, por algum dos motivos previstos no artigo 137 da Lei nº 14.133/21, bem como amigavelmente, assegurados o contraditório e a ampla defesa.

13.3.1. Nesta hipótese, aplicam-se também os artigos 138 e 139 da mesma Lei.

13.3.2. A alteração social ou a modificação da finalidade ou da estrutura da empresa não ensejará a extinção se não restringir sua capacidade de concluir o contrato.

13.3.2.1. Se a operação implicar mudança da pessoa jurídica contratada, deverá ser formalizado termo aditivo para alteração subjetiva.

13.4. O termo de extinção, sempre que possível, será precedido:

13.4.1. Balanço dos eventos contratuais já cumpridos ou parcialmente cumpridos;

13.4.2. Relação dos pagamentos já efetuados e ainda devidos;

13.4.3. Indenizações e multas.

13.5. A extinção do contrato não configura óbice para o reconhecimento do desequilíbrio econômico-financeiro, hipótese em que será concedida indenização por meio de termo indenizatório (art. 131, *caput*, da Lei n.º 14.133, de 2021).

13.6. O contrato poderá ser extinto caso se constate que o contratado mantém vínculo de natureza técnica, comercial, econômica, financeira, trabalhista ou civil com dirigente do órgão ou entidade contratante ou com agente público que tenha desempenhado função na



ESTADO DO MARANHÃO
PREFEITURA MUNICIPAL DE JOSELÂNDIA
CNPJ : 06.376.974/0001-50

Rua Dr. Jose Falcão, N° 150, Centro, CEP 65.755-000, Joselândia – MA

licitação ou atue na fiscalização ou na gestão do contrato, ou que deles seja cônjuge, companheiro ou parente em linha reta, colateral ou por afinidade, até o terceiro grau (art. 14, inciso IV, da Lei n.º 14.133, de 2021).

CLÁUSULA DÉCIMA QUARTA - FISCAL DE CONTRATO

14.1. A fiscalização da entrega do objeto será efetuada por Representante designado pela CONTRATANTE, na forma estabelecida no Decreto Municipal.

CLÁUSULA DÉCIMA QUINTA - DA ALTERAÇÃO CONTRATUAL

15.1 Eventuais alterações contratuais reger-se-ão pela disciplina dos arts. 124 e seguintes da Lei n° 14.133, de 2021.

15.2. As alterações contratuais deverão ser promovidas mediante celebração de termo aditivo, submetido à prévia aprovação da consultoria jurídica do contratante, salvo nos casos de justificada necessidade de antecipação de seus efeitos, hipótese em que a formalização do aditivo deverá ocorrer no prazo máximo de 1 (um) mês (art. 132 da Lei n° 14.133, de 2021).

15.3. Registros que não caracterizam alteração do contrato podem ser realizados por simples apostila, dispensada a celebração de termo aditivo, na forma do art. 136 da Lei n° 14.133, de 2021.

CLÁUSULA DÉCIMA SEXTA - DA SUBCONTRAÇÃO, CESSÃO OU TRANSFERÊNCIA DOS DIREITOS E OBRIGAÇÕES CONTRATUAIS

16.1 A CONTRATADA não poderá subcontratar total ou parcialmente o objeto deste Contrato, bem como cedê-lo ou transferi-lo, no todo ou em parte, sob pena de imediata rescisão e aplicação das sanções administrativas cabíveis.

CLÁUSULA DÉCIMA SÉTIMA- DA HABILITAÇÃO

17.1 A CONTRATADA terá que manter durante a execução do Contrato, em compatibilidade com as obrigações por ela assumidas, as condições de habilitação e qualificação exigidas na licitação.

CLÁUSULA DÉCIMA OITAVA - DAS COMUNICAÇÕES

18.1 Qualquer comunicação entre as partes a respeito do presente Contrato, só produzirá efeitos legais se processada por escrito, mediante protocolo ou outro meio de registro, que comprove a sua efetivação, não sendo consideradas comunicações verbais.

CLÁUSULA DÉCIMA NONA – DA PUBLICAÇÃO

19.1. Incumbirá ao contratante divulgar o presente instrumento no Portal Nacional de Contratações Públicas (PNCP), na forma prevista no art. 94 da Lei 14.133, de 2021, bem como no respectivo sítio oficial na Internet, em atenção ao art. 91, caput, da Lei n.º 14.133, de 2021



ESTADO DO MARANHÃO
PREFEITURA MUNICIPAL DE JOSELÂNDIA
CNPJ : 06.376.974/0001-50

Rua Dr. Jose Falcão, N° 150, Centro, CEP 65.755-000, Joselândia – MA

CLÁUSULA VIGÉSIMA - DOS CASOS OMISSOS

20.1. Os casos omissos serão decididos pelo contratante, segundo as disposições contidas na Lei nº 14.133, de 2021, Decreto Municipal nº 001/2024 e demais normas federais aplicáveis e, subsidiariamente, segundo as disposições contidas na Lei nº 8.078, de 1990 – Código de Defesa do Consumidor – e normas e princípios gerais dos contratos.

CLÁUSULA VIGÉSIMA PRIMEIRA – DA VINCULAÇÃO DO CONTRATO

21.1 O presente contrato vincula-se ao Processo do CONCORRÊNCIA ELETRÔNICA Nº 003/2024 – SISTEMA DE REGISTRO DE PREÇOS – SRP, aberto através do Processo Administrativo nº 110303/2024 e à proposta vencedora.

CLÁUSULA VIGÉSIMA SEGUNDA - DA RESPONSABILIDADE CIVIL

22.1 A CONTRATADA responderá por perdas e danos que vier a sofrer a CONTRATANTE, ou terceiros, razão de ação ou omissão, dolosa ou culposa, da CONTRATADA ou de seus prepostos, independentemente de outras combinações contratuais ou legais, a que estiver sujeita.

CLÁUSULA VIGÉSIMA TERCEIRA - DO FORO

23.1 Fica eleito o foro da Cidade de JOSELÂNDIA – MA, com renúncia expressa de qualquer outro, por mais privilegiado que seja, para dirimir quaisquer dúvidas ou litígios oriundos.

JOSELÂNDIA(MA), _____ de _____ de 2024.

CONTRATANTE
Prefeito Municipal

CONTRATADA
Representante Legal

TESTEMUNHAS:

CPF:

CPF:



ESTADO DO MARANHÃO
PREFEITURA MUNICIPAL DE JOSELÂNDIA
CNPJ : 06.376.974/0001-50
Rua Dr. Jose Falcão, Nº 150, Centro, CEP 65.755-000, Joselândia – MA

CONCORRÊNCIA ELETRÔNICA Nº 003/2024 – SRP

ANEXO X

CADERNO DE RELAVÂNCIAS DOS SERVIÇOS

COMPROVAÇÃO DA CAPACITAÇÃO TÉCNICO-PROFISSIONAL ITENS DE RELEVÂNCIA	
ITEM	UND
Execução de Calçada	M²
Pintura em latex acrílico sobre paredes internas e externas, 2 demãos	M²

COMPROVAÇÃO DA CAPACITAÇÃO TÉCNICO-OPERACIONAL ITENS DE RELEVÂNCIA				
ITEM	UND	PROJETO	QUANT EXIGIDA	Porcentagem %
Execução de Calçada	M²	361,68	108,00	30%
Pintura em latex acrílico sobre paredes internas e externas, 2 demãos	M²	361,68	180,84	50%



ESTADO DO MARANHÃO
PREFEITURA MUNICIPAL DE JOSELÂNDIA
CNPJ : 06.376.974/0001-50
Rua Dr. Jose Falcão, Nº 150, Centro, CEP 65.755-000, Joselândia – MA

CONCORRÊNCIA ELETRÔNICA Nº 003/2024 – SRP

ANEXO XI

MODELO DE DECLARAÇÃO DE CONHECIMENTO DO LOCAL DA OBRA.

CONCORRÊNCIA ELETRÔNICA Nº 003/2024 – SRP
Processo Administrativo nº 110303/2024

A empresa, inscrita no CNPJ nº., por intermédio de seu representante legal, o(a) Sr(a), portador(a) da Carteira de Identidade nº. e do CPF nº. e o Senhor responsável técnico da referida empresa, DECLARAMOS conhecer o local a ser executada a obra bem como todos os aspectos que possam influir direta ou indiretamente na execução dos serviços.

Declaramos, ainda, sob as penalidades da lei, de que temos pleno conhecimento das condições e peculiaridades inerentes à natureza dos trabalhos, assumindo total responsabilidade por esse fato e informamos que não utilizaremos para qualquer questionamento futuro que ensejem avenças técnicas ou financeiras, isentando a PREFEITURA MUNICIPAL DE JOSELÂNDIA/MA, de qualquer reclamação e/ou reivindicação de nossa parte.

JOSELÂNDIA - MA, de de

.....
(nome, cargo, e assinatura do representante legal da proponente, em papel timbrado da empresa, devidamente identificado)



ESTADO DO MARANHÃO
PREFEITURA MUNICIPAL DE JOSELÂNDIA
CNPJ : 06.376.974/0001-50
Rua Dr. Jose Falcão, N° 150, Centro, CEP 65.755-000, Joselândia – MA

CONCORRÊNCIA ELETRÔNICA Nº 003/2024 – SRP

**ANEXO XII
MODELO DE DECLARAÇÃO DE RESPONSÁVEL TÉCNICO**

**CONCORRÊNCIA ELETRÔNICA Nº 003/2024 – SRP
Processo Administrativo nº 110303/2024**

[identificação completa do representante da licitante], representante devidamente constituído da empresa [identificação completa da licitante] DECLARA, em atendimento à condição prevista no Edital da Licitação na modalidade **CONCORRÊNCIA ELETRÔNICA Nº 003/2024** que o(a) Sr(a) _____, portador(a) do CPF(MF) nº _____ e inscrito(a) no CREA ou CAU/____ sob o nº _____ é o(a) nosso(a) indicado(a) como Responsável Técnico para acompanhar a execução da obra, objeto da licitação em apreço.

Local e data

.....
(nome, cargo, e assinatura do representante legal da proponente, em papel timbrado da empresa, devidamente identificado)



ESTADO DO MARANHÃO
PREFEITURA MUNICIPAL DE JOSELÂNDIA
CNPJ : 06.376.974/0001-50
Rua Dr. Jose Falcão, Nº 150, Centro, CEP 65.755-000, Joselândia – MA

CONCORRÊNCIA ELETRÔNICA Nº 003/2024 – SRP

ANEXO XIII

ESTUDO TÉCNICO PRELIMINAR

ESTUDO TÉCNICO PRELIMINAR - ETP



Unidade Requisitante

SECRETARIA MUNICIPAL DE ADMINISTRAÇÃO, PLANEJAMENTO E FINANÇAS DE JOSELÂNDIA,
06.376.974/0001-50



Alinhamento com o Planejamento Anual

A necessidade objeto do presente estudo não possui previsão no plano de contratações anual da Organização.



Equipe de Planejamento

RODRIGO DA SILVA SANTOS



Problema Resumido

A Prefeitura Municipal de Joselândia enfrenta dificuldades no desenvolvimento urbano e na organização do espaço público, gerando problemas de mobilidade e falta de áreas de convivência para os moradores (Praça).

Em atendimento ao inciso I do art. 18 da Lei 14.133/2021, o presente instrumento caracteriza a primeira etapa do planejamento do processo de contratação e busca atender o interesse público envolvido e buscar a melhor solução para atendimento da necessidade aqui descrita.



DESCRIÇÃO DA NECESSIDADE

A Prefeitura Municipal de Joselândia enfrenta desafios no que diz respeito ao desenvolvimento urbano e organização do espaço público, o que tem gerado problemas de mobilidade e falta de áreas de convivência para os moradores. A ausência de um planejamento efetivo tem contribuído para a desorganização da cidade, dificultando o acesso aos serviços básicos e comprometendo a qualidade de vida da população.

A falta de infraestrutura adequada, como calçadas em bom estado, ciclovias, espaços de lazer e áreas verdes, resulta em dificuldades para o deslocamento seguro dos cidadãos e na falta de locais para atividades de recreação e convívio social. Além disso, a carência de espaços públicos bem cuidados acarreta em uma sensação de abandono por parte da comunidade, impactando negativamente na identidade e integração dos moradores.

Diante deste cenário, é fundamental que a Prefeitura de Joselândia busque soluções que promovam o desenvolvimento urbano de forma sustentável e inclusiva, priorizando a acessibilidade, a segurança e o bem-estar da população. É imprescindível a implementação de políticas públicas eficazes que visem à melhoria da mobilidade urbana, à criação de espaços de convivência e à revitalização de áreas

degradadas, promovendo assim um ambiente urbano mais harmonioso e acolhedor para todos os seus habitantes.



REQUISITOS DA FUTURA CONTRATAÇÃO

1. Desenvolvimento urbano: A solução contratada deve promover o planejamento e gestão urbana de forma a melhorar a infraestrutura e organização do espaço público da cidade.
2. Mobilidade: A empresa contratada deve apresentar propostas para resolver os problemas de mobilidade na cidade, incluindo a implantação de novos sistemas de transporte público e a criação de ciclovias e calçadas acessíveis.
3. Áreas de convivência: É necessário que a solução proposta contemple a criação de áreas de convivência, como parques, praças e espaços públicos de lazer, visando proporcionar mais qualidade de vida aos moradores.
4. Sustentabilidade: A solução deverá priorizar a sustentabilidade ambiental, com medidas para redução de impactos ambientais e uso de energias renováveis.
5. Participação da comunidade: A empresa contratada deve incluir mecanismos de participação da comunidade no processo de elaboração e implementação das ações, garantindo a construção coletiva de soluções.
6. Qualidade dos materiais e serviços: Os produtos e serviços oferecidos pela empresa contratada devem atender aos padrões de qualidade estabelecidos, garantindo durabilidade e eficiência nas intervenções realizadas.
7. Prazo de execução: O contrato deve prever um prazo de execução compatível com as necessidades da Prefeitura Municipal de Joselândia, evitando atrasos que comprometam a eficácia das medidas adotadas.



SOLUÇÕES DISPONÍVEIS NO MERCADO

1. Construção de novas áreas de convivência:

Vantagens:

- Melhoria na qualidade de vida dos moradores, proporcionando espaços para lazer e socialização.
- Contribuição para o desenvolvimento urbano e organização do espaço público.
- Atração de turistas e investimentos para a cidade.

Desvantagens:

- Alto custo inicial de construção e manutenção das áreas de convivência.
- Pode gerar impactos ambientais se não forem realizados estudos adequados.

- Necessidade de desapropriação de terrenos, o que pode gerar resistência da população local.

2. Implementação de projetos de mobilidade urbana:

Vantagens:

- Melhoria na infraestrutura viária, facilitando o deslocamento dos moradores.
- Redução do congestionamento e dos acidentes de trânsito.
- Estímulo ao uso de meios de transporte sustentáveis, como bicicletas e transportes públicos.

Desvantagens:

- Investimento elevado em obras de infraestrutura, como construção de novas vias e ciclovias.
- Possibilidade de transtornos durante as obras, como interdições e desvios de tráfego.
- Resistência de parte da população às mudanças na mobilidade urbana.

3. Realização de parcerias público-privadas para desenvolvimento urbano:

Vantagens:

- Possibilidade de obter recursos financeiros e expertise do setor privado.
- Agilidade na execução de projetos, graças à maior capacidade de investimento e gestão do setor privado.
- Redução do ônus para a administração pública, com compartilhamento de responsabilidades.

Desvantagens:

- Dependência de interesses e prioridades da iniciativa privada, o que pode comprometer o interesse público.
- Risco de corrupção e falta de transparência nos processos de contratação.
- Necessidade de monitoramento constante para garantir o cumprimento dos termos do contrato.

Essas são algumas possíveis soluções para os problemas enfrentados pela Prefeitura Municipal de Joselândia, cada uma com suas vantagens e desvantagens. É importante analisar cuidadosamente cada opção e considerar a viabilidade, o impacto e a eficácia de cada uma, levando em conta as necessidades e recursos disponíveis da administração pública.



DESCRIÇÃO DA SOLUÇÃO ESCOLHIDA COMO UM TODO

1. Construção de novas áreas de convivência:

Vantagens:

- Melhoria na qualidade de vida dos moradores, proporcionando espaços para lazer e socialização.
- Contribuição para o desenvolvimento urbano e organização do espaço público.
- Atração de turistas e investimentos para a cidade.



QUANTITATIVOS E VALORES

ESPECIFICAÇÕES E ESTIMATIVA DA CONTRATAÇÃO

Item	Descrição	Unidade	Quant.	R\$ Unid.	R\$ Total
1	1 - Prestação de serviços de construção praças no Município	SERVIÇOS	8,00	R\$ 271.201,77	R\$ 2.169.614,16



PARCELAMENTO OU NÃO DA CONTRATAÇÃO

A contratação não será parcelada.

O parcelamento da solução não é recomendável, do ponto de vista da eficiência técnica, considerando que o gerenciamento da obra permanecerá sobre a gestão de um único contratado, resultando num maior nível de controle da execução dos serviços por parte da administração, concentrando a responsabilidade da obra e a garantia dos resultados numa única pessoa jurídica. Para execução de obras de construção não há viabilidade técnica na divisão dos serviços, que em sua grande maioria são interdependentes, visto que o atraso em uma etapa construtiva implica em atraso nas demais etapas, ocasionando aumento de custo e comprometimento dos marcos intermediários e da entrega da obra.

Entende-se também que não há viabilidade econômica, uma vez que a tendência é que o custo seja reduzido para obras maiores em função da diluição dos custos administrativos e lucro. A divisão gera perda de escala, não amplia a competitividade e não melhora o aproveitamento do mercado, pois os serviços são executados por empresas de mesmo ramo de atividade, além de indicar o fracionamento do objeto.

Então, pelas razões expostas, recomendamos que a contratação não seja parcelada, por não ser vantajoso para a administração ou por representar possível prejuízo ao conjunto do objeto a ser contratado.



RESULTADOS PRETENDIDOS

A construção de praça em diversas localidades do Município proporcionará um espaço adequado para atividades de lazer e diversão a população, oferecendo qualidade de vida aos munícipes



PROVIDÊNCIAS A SEREM ADOTADAS

Para que a contratação dos serviços comuns de engenharia para implantação de Praças serão necessárias que a Contratada realize a capacitação de mão de obra operacional para execução dos serviços que será realizada, sendo que tais capacitações comporão obrigação contratual a ser prevista no respectivo Projeto Básico. A contratação não demandará de nenhuma intervenção no âmbito do órgão.



CONTRATAÇÕES CORRELATAS

Inicialmente, não existem em andamento contratações correlatas ou interdependentes que venham a interferir ou merecer maiores cuidados no planejamento da futura contratação.



IMPACTOS AMBIENTAIS

O procedimento para contratações públicas busca sempre o melhor para o interesse público, tal conceito vai além do mero cotejo de menores preços, para analisar os benefícios do processo torna-se necessário avaliar os impactos positivos e negativos na aquisição quanto a:

- a) A observância de normas e critérios de sustentabilidade;
- b) O emprego apurado dos recursos públicos;
- c) Conservação e gestão responsável de recursos naturais;
- d) Uso de agregados reciclados, sempre que existir a oferta;
- e) Remoção apropriada dos resíduos conforme normas de Controle de Transporte de Resíduos.
- f) Observância das normas de qualidade e certificação nacionais e públicas como INMETRO e ABNT.

No art. 45, Lei nº 14.133/21 determina que as obras e serviços de engenharia deverão respeitar, especialmente, as normas relativas a disposição final ambientalmente adequada dos resíduos sólidos gerados pelas obras CONTRATADAS, mitigação por condicionantes e compensação ambiental, utilização de produtos, de equipamentos e de serviços que, comprovadamente, favoreçam a redução do consumo de energia e de recursos naturais, avaliação de impacto de vizinhança, proteção do patrimônio histórico, cultural, arqueológico e imaterial, inclusive por meio da avaliação do impacto direto ou indireto causado pelas obra CONTRATADA.

Na mesma acepção a Resolução CONAMA nº 307/2002 define resíduos da construção civil como aqueles provenientes de construções, reformas, reparos e demolições de obras de construção civil, e os resultantes da preparação e da escavação de terrenos, tais como: tijolos, blocos cerâmicos, concreto em geral, solos, rochas, metais, resinas, colas, tintas, madeiras e compensados, forros, argamassa, gesso, telhas, pavimento asfáltico, vidros, plásticos, tubulações, fiação elétrica etc., comumente chamados de entulhos de obras, caliça ou metralha.

Sob esse viés normativo, a contratação pretendida nesta Concorrência Eletrônica caracteriza-se com obra de engenharia e a sua execução implicará diretamente na geração de resíduos de construção civil, de modo que deverá a futura CONTRATADA empreender esforços para minimizar a produção de resíduos, dando destinação adequada aqueles de inevitável produção, visando mitigar os possíveis danos ambientais.

Tal entendimento consta do art.6º, inciso XXV da Lei nº 14.133 de 2021 que dispõe que deve o Termo de Referência conter o conjunto de elementos necessários e suficientes, com nível de precisão adequado para definir e dimensionar a obra, de modo que assegure o tratamento apropriado do impacto ambiental. Diante disso, na execução da construção deverá a CONTRATANTE e a CONTRATADA a observância das normas de proteção ambiental, cabendo a primeira fiscalização quanto ao estrito cumprimento da legislação e a segunda o respeito às leis ambientais na consecução da obra.



CONCLUSÃO

As análises iniciais demonstraram que a contratação da solução aqui referida é viável e tecnicamente indispensável. Portanto, com base no que foi apresentado, podemos DECLARAR que a contratação em questão é **PLENAMENTE VIÁVEL**.

Joselândia - MA, 5 de Março de 2024

RODRIGO DA SILVA SANTOS
Autoridade Competente