



ESTADO DO MARANHÃO
PREFEITURA MUNICIPAL DE JOSELÂNDIA
CNPJ : 06.376.974/0001-50
Rua Dr. Jose Falcão, Nº 150, Centro, CEP 65.755-000, Joselândia – MA

EDITAL DE LICITAÇÃO

Processo Administrativo nº 090306/2026

CONCORRÊNCIA ELETRÔNICA Nº 008/2026

Objeto:

Contratação de empresa especializada para execução de obra de modernização da "Escola Municipal Castelo Branco" localizada no Povoado Nova Vida no município.

PRAZO DE EXECUÇÃO

90 (noventa) dias.

VALOR

R\$ 606.594,85 (seiscentos e seis mil, quinhentos e noventa e quatro mil e oitenta e cinco centavos).

Data da Abertura: 01 de abril de 2026.



ESTADO DO MARANHÃO
PREFEITURA MUNICIPAL DE JOSELÂNDIA
CNPJ : 06.376.974/0001-50

Rua Dr. Jose Falcão, Nº 150, Centro, CEP 65.755-000, Joselândia – MA

Processo Administrativo nº 090306/2026
CONCORRÊNCIA ELETRÔNICA Nº 008/2026
TIPO: MENOR PREÇO GLOBAL
DATA: 01/04/2026
ABERTURA: 10:00 HORAS

CONCORRÊNCIA ELETRÔNICA Nº 008/2026

LICITAÇÃO PARA AMPLA CONCORRENCIA

PREÂMBULO:

A **PREFEITURA MUNICIPAL DE JOSELÂNDIA**, Estado do Maranhão, torna publico para conhecimento dos interessados que no **dia 01 de abril de 2026, a partir das 10:00:00 horas**, na Comissão Permanente Contratação, que está localizada no Prédio da Prefeitura Municipal de JOSELÂNDIA à Praça do Mercado, s/n, Centro, CEP: 65735-000, JOSELÂNDIA - MA, realizará licitação, na modalidade **CONCORRÊNCIA**, na forma **ELETRONICA**, com critério de julgamento **MENOR PREÇO GLOBAL**, nos termos, da Lei Complementar nº 123, de 14 de dezembro de 2006, Lei Federal nº 14.133/2021, de 01 de abril de 2021, Decreto Municipal nº 001/2024 e demais legislações aplicáveis, e as exigencias estabelecidas neste Edital.

DO SISTEMA ELETRONICO UTILIZADO:

Sistema Eletrônico Utilizado: BR CONECTADO

Endereço Eletrônico: <https://www.comprasjoselandiama.com.br/>

Impugnações: Até 03 (três) dias uteis antes da data da sessão

Esclarecimentos: Até 03 (três) dias uteis antes da data da sessão, para o endereço:
<https://www.comprasjoselandiama.com.br/>

MODO DE DISPUTA: ABERTO

PRAZO PARA MANIFESTAÇÃO DE INTENÇÃO DE RECURSO:

120 (cento e vinte) minutos, após a declaração do vencedor.

DATA DO RECEBIMENTO DAS PROPOSTAS:

A partir do dia 16 de março de 2026, até às 09:55:00 (nove horas, cinquenta e cinco minutos) do dia 01 de abril e 2026.

DATA DA REALIZAÇÃO DA SESSÃO:

Às 10:00:00 (dez) horas do dia 01 de abril de 2026, horário de Brasília-DF



ESTADO DO MARANHÃO
PREFEITURA MUNICIPAL DE JOSELÂNDIA
CNPJ : 06.376.974/0001-50

Rua Dr. Jose Falcão, Nº 150, Centro, CEP 65.755-000, Joselândia – MA

Local: <https://www.comprasjoselandiama.com.br/>

DA PARTICIPAÇÃO:

A presente licitação está classificada como AMPLA DISPUTA a todos os interessados, que atendam ao Edital e suas condições.

DA REALIZAÇÃO DA SESSÃO ON-LINE:

O Pregão Eletrônico será realizado em sessão pública, por meio da **INTERNET**, mediante condições de segurança - criptografia e autenticação - em todas as suas fases através da plataforma própria do Município de JOSELÂNDIA/MA, acessível através do site <http://www.comprasJOSELÂNDIAma.com.br>

Não havendo expediente ou ocorrendo qualquer fato superveniente que impeça a realização do certame na data marcada, será realizado no primeiro dia útil subsequente, no mesmo horário e local anteriormente estabelecido, desde que não haja comunicação do Agente de Contratação em contrário.

1 - DO OBJETO

1.1 O objeto da presente licitação e a escolha da proposta mais vantajosa para a contratação de empresa especializada para execução de obra de modernização da "Escola Municipal Castelo Branco" localizada no Povoado Nova Vida no município, de conformidade com as quantidades e especificações contidas no Anexo I – TERMO DE REFERENCIA e ANEXO II – PROJETO BÁSICO.

1.2 O critério de julgamento adotado será o MENOR PREÇO GLOBAL, observadas as exigências contidas neste Edital e seus Anexos quanto as especificações do objeto.

1.3. O critério de julgamento adotado será o MENOR PREÇO GLOBAL, observadas as exigências contidas neste Edital e seus Anexos quanto às especificações do objeto.

2 – DO ATENDIMENTO A LEI COMPLEMENTAR Nº 123/2006, ALTERADA PELA LEI COMPLEMENTAR Nº 147/2014, conforme o caso.

2.1 A participação nesta licitação está classificada como AMPLA DISPUTA a todos os interessados, legalmente autorizados a atuarem no ramo pertinente ao objeto desta licitação, que atendam a todas as exigências contidas neste Edital e que apresentem a documentação solicitada neste Edital.

3 - DO CREDENCIAMENTO

3.1. O Credenciamento é o nível básico do Registro Cadastral no Sistema BR CONECTADO, especificamente no site do Portal de Compras do Município de JOSELÂNDIA/MA, através do site: www.comprasjoselandiama.com.br que permite a participação dos interessados na



ESTADO DO MARANHÃO
PREFEITURA MUNICIPAL DE JOSELÂNDIA
CNPJ : 06.376.974/0001-50

Rua Dr. Jose Falcão, Nº 150, Centro, CEP 65.755-000, Joselândia – MA

modalidade LICITATÓRIA CONCORRÊNCIA, em sua FORMA ELETRÔNICA.

3.2 Os procedimentos para credenciamento e obtenção da chave e senha de acesso poderão ser iniciados diretamente no site do portal de compras do Município de JOSELÂNDIA/MA - licitações no endereço eletrônico: www.comprasjoselandiama.com.br acesso "Seja um fornecedor".

3.3 O credenciamento junto ao provedor do sistema implica a responsabilidade do licitante ou de seu representante legal e a presunção de sua capacidade técnica para realização das transações inerentes a esta CONCORRÊNCIA ELETRÔNICA.

3.4 O licitante responsabiliza-se exclusiva e formalmente pelas transações efetuadas em seu nome, assume como firmes e verdadeiras suas propostas e seus lances, inclusive os atos praticados diretamente ou por seu representante, excluída a responsabilidade do provedor do sistema ou do órgão ou entidade promotora da licitação por eventuais danos decorrentes de uso indevido das credenciais de acesso, ainda que por terceiros.

3.5 É de responsabilidade do cadastrado conferir a exatidão dos seus dados cadastrais sobre o credenciamento no sistema eletrônico e poderão ser dirimidas através da central de atendimento aos licitantes, por telefone, WhatsApp, Chat ou e-mail, disponíveis no endereço eletrônico www.comprasjoselandiama.com.br e mantê-los atualizados junto aos órgãos responsáveis pela informação, devendo proceder, imediatamente, a correção ou a alteração dos registros caso logo identifique incorreção ou aqueles se tornem desatualizados.

3.6 A não observância do disposto no subitem anterior poderá ensejar desclassificação no MOMENTO DA HABILITAÇÃO

3.7 Qualquer dúvida dos interessados em relação ao acesso ao PORTAL DE COMPRAS do Município de JOSELÂNDIA/MA (www.comprasjoselandiama.com.br) poderá ser esclarecida através dos canais de atendimento da PLATAFORMA BRCONNECTADO, a seguir especificado:

CONTATO PLATAFORMA BRCONNECTADO

Para pagamento, liberação de acesso e suporte ao uso da plataforma

Telefone: (81) 3877-1397

E-mail: boletos@gmcontato.com.br

*Caso você queira solicitar uma liberação de acesso, enviar comprovante de pagamento, CNPJ da empresa e nome do município que você quer ter seu acesso liberado.

3.8. As pessoas jurídicas ou firmas individuais interessadas deverão após o CREDENCIAMENTO na plataforma disport de operador, atribuindo-lhe poderes para formular/assistir lances de preços e praticar todos os demais atos e operações inerentes ao processo licitatório no site www.comprasjoselandiama.com.br

3.9 A participação do licitante se dará diretamente pelo site: www.comprasjoselandiama.com.br que deverá manifestar em campo próprio do sistema pleno conhecimento, aceitação e atendimento às exigências de habilitação previstas neste edital.

3.10. O credenciamento do fornecedor junto ao sistema eletrônico implica a responsabilização legal pelos atos praticados e a presunção de capacidade técnica para realização das transações



ESTADO DO MARANHÃO
PREFEITURA MUNICIPAL DE JOSELÂNDIA
CNPJ : 06.376.974/0001-50

Rua Dr. Jose Falcão, Nº 150, Centro, CEP 65.755-000, Joselândia – MA

inerentes a esta CONCORRÊNCIA ELETRÔNICA.

3.11. O acesso do operador à CONCORRÊNCIA ELETRÔNICA, para efeito de encaminhamento de proposta de preço e de lances sucessivos de preços, em nome do licitante, somente se dará mediante prévia definição de senha privativa.

3.12. A chave de identificação e a senha dos operadores poderão ser utilizadas em qualquer CONCORRÊNCIA ELETRÔNICA, salvo quando canceladas por solicitação do credenciado ou por iniciativa da PLATAFORMA BR CONECTADO, locatário do PORTAL DE COMPRAS do MUNICÍPIO DE JOSELÂNDIA, através do site: www.comprasjoselandiama.com.br

3.13. É de exclusiva responsabilidade do usuário o sigilo da senha, bem como seu uso em qualquer transação efetuada diretamente ou por seu representante, não cabendo ao Município de JOSELÂNDIA/MA a responsabilidade por eventuais danos decorrentes de seu uso indevido, ainda que por terceiros, durante sua participação no site: www.comprasjoselandiama.com.br

3.14. O credenciamento junto ao provedor do sistema implica a responsabilidade do licitante ou de seu representante legal e a presunção de sua capacidade técnica para realização das transações inerentes a esta CONCORRÊNCIA ELETRÔNICA.

3.15. O licitante responsabiliza-se exclusiva e formalmente pelas transações efetuadas em seu nome, assume como firmes e verdadeiras suas propostas e seus lances, inclusive os atos praticados diretamente ou por seu representante, excluída a responsabilidade do provedor do sistema ou do órgão ou entidade promotora da licitação por eventuais danos decorrentes de uso indevido das credenciais de acesso, ainda que por terceiros.

3.16. É de responsabilidade do cadastrado conferir a exatidão dos seus dados cadastrais no sítio: www.comprasjoselandiama.com.br e mantê-los atualizados junto aos órgãos responsáveis pela informação, devendo proceder, imediatamente, à correção ou à alteração dos registros tão logo identifique incorreção ou aqueles se tornem desatualizados.

3.16.1. A não observância do disposto no subitem anterior poderá ensejar desclassificação no momento da habilitação.

3.16.2. Caberá ainda ao licitante acompanhar as operações no sistema eletrônico durante o processo licitatório, responsabilizando-se pelo ônus decorrente da perda de negócios diante da inobservância de quaisquer mensagens emitidas pelo sistema ou de sua desconexão.

4 - DA PARTICIPAÇÃO NA SESSÃO

4.1. A participação no certame dar-se-á por meio da digitação da senha pessoal e intransferível do representante credenciado e subsequente encaminhamento da proposta de preços, por meio do sistema eletrônico no sítio www.comprasjoselandiama.com.br, acessando o site através de seu "login" e "Senha" na aba FORNECEDOR.

4.2. As propostas de preço deverão ser encaminhadas eletronicamente até a data e horário definido no preâmbulo do edital.

4.3. O encaminhamento de proposta para o sistema eletrônico pressupõe o pleno conhecimento e atendimento às exigências de habilitação previstas neste edital. O licitante será responsável



ESTADO DO MARANHÃO
PREFEITURA MUNICIPAL DE JOSELÂNDIA
CNPJ : 06.376.974/0001-50

Rua Dr. Jose Falcão, Nº 150, Centro, CEP 65.755-000, Joselândia – MA

por todas as transações que forem efetuadas em seu nome no sistema eletrônico, assumindo como firmes e verdadeiras suas propostas e lances.

4.4. Caberá ao licitante acompanhar as operações no sistema eletrônico durante a sessão pública da CONCORRÊNCIA ELETRÔNICA, ficando responsável pelo ônus decorrente da perda de negócios diante da inobservância de quaisquer mensagens emitidas pelo sistema ou de sua desconexão.

4.5. Casos haja desconexão com o Agente de Contratação no decorrer da etapa competitiva da CONCORRÊNCIA ELETRÔNICA, o sistema eletrônico poderá permanecer acessível aos licitantes para a recepção dos lances, retornando o Agente de Contratação, quando possível, sua atuação no certame, sem prejuízo dos atos realizados.

4.6. Quando a desconexão persistir por tempo superior a 10 (dez) minutos, a sessão da CONCORRÊNCIA ELETRÔNICA será suspensa e terá reinício somente após reagendamento/comunicação expressa aos participantes via “chat” do sistema eletrônico, onde será designado dia e hora para a continuidade da sessão.

4.7. Havendo a necessidade de suspensão da sessão da CONCORRÊNCIA ELETRÔNICA o Agente de Contratação designará novo dia e horário para a continuidade do certame.

4.8. O andamento do procedimento de licitação, entre a data de abertura das propostas e a adjudicação do objeto, deve ser acompanhado pelos participantes por meio do portal do Município de JOSELÂNDIA/MA, no endereço eletrônico: www.comprasjoselandiama.com.br, que veiculará avisos, convocações, desclassificações de licitantes, justificativas e outras decisões referentes ao procedimento.

4.9. Qualquer dúvida dos interessados em relação ao acesso no PORTAL DE COMPRAS do Município de JOSELÂNDIA/MA poderá ser esclarecida através dos canais de atendimento a seguir especificados, de segunda a sexta feira, das 08 às 18 horas (Horário de Brasília), disponíveis no endereço: www.comprasjoselandiama.com.br :

CONTATO PLATAFORMA BRCONNECTADO

Para pagamento, liberação de acesso e suporte ao uso da plataforma

Telefone: (81) 3877-1397

E-mail: boletos@gmcontato.com.br

*Caso você queira solicitar uma liberação de acesso, enviar comprovante de pagamento, CNPJ da empresa e nome do município que você quer ter seu acesso liberado.

5 - DA PARTICIPAÇÃO NA CONCORRÊNCIA ELETRÔNICA

5.1 Poderão participar desta CONCORRÊNCIA ELETRÔNICA interessados cujo ramo de atividade seja compatível com o objeto desta licitação e que satisfaçam todas as exigências, especificações e normas contidas neste Edital e seus Anexos e sejam detentoras de senha para participar de procedimentos eletrônicos junto a PLATAFORMA BRCONNECTADO, no endereço: www.comprasjoselandiama.com.br .

5.2 .O(s) licitante(s) devese(ao) promover(em) a sua inscrição e credenciamento para participar



ESTADO DO MARANHÃO
PREFEITURA MUNICIPAL DE JOSELÂNDIA
CNPJ : 06.376.974/0001-50

Rua Dr. Jose Falcão, Nº 150, Centro, CEP 65.755-000, Joselândia – MA

da CONCORRÊNCIA ELETRÔNICA, diretamente no site do PORTAL DE COMPRAS do MUNICÍPIO DE JOSELÂNDIA/MA, no endereço: www.comprasjoselandiama.com.br até o horário fixado no edital para inscrição e cadastramento.

5.3 O licitante responsabiliza-se exclusiva e formalmente pelas transações efetuadas em seu nome, assume como firmes e verdadeiras suas propostas e seus lances, inclusive os atos praticados diretamente ou por seu representante, excluída a responsabilidade do provedor do sistema ou do órgão ou entidade promotora da licitação por eventuais danos decorrentes de uso indevido das credenciais de acesso, ainda que por terceiros.

5.4 É de responsabilidade do cadastrado conferir a exatidão dos seus dados cadastrais nos Sistemas relacionados no item anterior e mantê-los atualizados junto aos órgãos responsáveis pela informação, devendo proceder, imediatamente, à correção ou à alteração dos registros tão logo identifique incorreção ou aqueles se tornem desatualizados. A não observância do disposto poderá ensejar desclassificação no momento da habilitação.

5.5 A participação nesta licitação está classificada como AMPLA DISPUTA a todos os interessados, legalmente autorizados a atuarem no ramo pertinente ao objeto desta licitação, que atendam a todas as exigências contidas neste Edital e que apresentem a documentação solicitada neste Edital.

5.6. Será concedido tratamento favorecido para as microempresas e empresas de pequeno porte, para as sociedades cooperativas mencionadas no artigo 16 da Lei nº 14.133, de 2021, para o agricultor familiar, o produtor rural pessoa física e para o microempreendedor individual - MEI, nos limites previstos da Lei Complementar nº 123, de 2006, alterada pela Lei Complementar nº 147/20214 e do Decreto n.º 8.538, de 2015.

5.7 Consideram-se Microempresas (ME), Empresas de Pequeno Porte (EPP) e Microempreendedor Individual (MEI) aptos à participação no presente certame, aqueles que preenchem os requisitos do art. 3.º, da Lei Complementar n.º 123/2006, alterada pela Lei Complementar nº 147/20214.

5.8. Os proponentes arcarão com todo o custo decorrente da elaboração e apresentação de suas propostas.

5.9 NÃO PODERÃO PARTICIPAR DESTA LICITAÇÃO OS INTERESSADOS:

5.9.1 aquele que não atenda às condições deste Edital e seu(s) anexo(s);

5.9.2 autor do anteprojeto, do projeto básico ou do projeto executivo, pessoa física ou jurídica, quando a licitação versar sobre serviços ou fornecimento de bens a ele relacionados;

5.9.3 empresa, isoladamente ou em consórcio, responsável pela elaboração do projeto básico ou do projeto executivo, ou empresa da qual o autor do projeto seja dirigente, gerente, controlador, acionista ou detentor de mais de 5% (cinco por cento) do capital com direito a voto, responsável técnico ou subcontratado, quando a licitação versar sobre serviços ou fornecimento de bens a ela necessários;

5.9.4 pessoa física ou jurídica que se encontre, ao tempo da licitação, impossibilitada de participar da licitação em decorrência de sanção que lhe foi imposta;



ESTADO DO MARANHÃO
PREFEITURA MUNICIPAL DE JOSELÂNDIA
CNPJ : 06.376.974/0001-50

Rua Dr. Jose Falcão, Nº 150, Centro, CEP 65.755-000, Joselândia – MA

5.9.5 aquele que mantenha vínculo de natureza técnica, comercial, econômica, financeira, trabalhista ou civil com dirigente do órgão ou entidade contratante ou com agente público que desempenhe função na licitação ou atue na fiscalização ou na gestão do contrato, ou que deles seja cônjuge, companheiro ou parente em linha reta, colateral ou por afinidade, até o terceiro grau;

5.9.6 empresas controladoras, controladas ou coligadas, nos termos da Lei nº 6.404, de 15 de dezembro de 1976, concorrendo entre si;

5.9.7 pessoa física ou jurídica que, nos 5 (cinco) anos anteriores à divulgação do edital, tenha sido condenada judicialmente, com trânsito em julgado, por exploração de trabalho infantil, por submissão de trabalhadores a condições análogas às de escravo ou por contratação de adolescentes nos casos vedados pela legislação trabalhista;

5.9.8 agente público do órgão ou entidade licitante;

5.9.9 pessoas jurídicas reunidas em consórcio;

5.9.10 Organizações da Sociedade Civil de Interesse Público - OSCIP, atuando nessa condição;

5.9.11 Não poderá participar, direta ou indiretamente, da licitação ou da execução do contrato agente público do órgão ou entidade contratante, devendo ser observadas as situações que possam configurar conflito de interesses no exercício ou após o exercício do cargo ou emprego, nos termos da legislação que disciplina a matéria, conforme § 1º do art. 9º da Lei nº 14.133, de 2021.

5.9.12 O impedimento de que trata o item 5.9.4 será também aplicado ao licitante que atue em substituição a outra pessoa, física ou jurídica, com o intuito de burlar a efetividade da sanção a ela aplicada, inclusive a sua controladora, controlada ou coligada, desde que devidamente comprovado o ilícito ou a utilização fraudulenta da personalidade jurídica do licitante.

5.9.13 - A critério da Administração e exclusivamente a seu serviço, o autor dos projetos e a empresa a que se referem os itens 5.9.2 e 5.9.3 poderão participar no apoio das atividades de planejamento da contratação, de execução da licitação ou de gestão do contrato, desde que sob supervisão exclusiva de agentes públicos do órgão ou entidade.

5.9.14 - Equiparam-se aos autores do projeto as empresas integrantes do mesmo grupo econômico.

5.9.15 - O disposto nos itens 5.9.2 e 5.9.3 não impede a licitação ou a contratação de serviço que inclua como encargo do contratado a elaboração do projeto básico e do projeto executivo, nas contratações integradas, e do projeto executivo, nos demais regimes de execução.

5.9.16 - Em licitações e contratações realizadas no âmbito de projetos e programas parcialmente financiados por agência oficial de cooperação estrangeira ou por organismo financeiro internacional com recursos do financiamento ou da contrapartida nacional, não poderá participar pessoa física ou jurídica que integre o rol de pessoas sancionadas por essas entidades ou que seja declarada inidônea nos termos da Lei nº 14.133/2021.



ESTADO DO MARANHÃO
PREFEITURA MUNICIPAL DE JOSELÂNDIA
CNPJ : 06.376.974/0001-50

Rua Dr. Jose Falcão, Nº 150, Centro, CEP 65.755-000, Joselândia – MA

5.9.17 - A vedação de que trata o item 5.9.8 estende-se a terceiro que auxilie a condução da contratação na qualidade de integrante de equipe de apoio, profissional especializado ou funcionário ou representante de empresa que preste assessoria técnica.

5.10. Como condição para participação na CONCORRÊNCIA ELETRÔNICA, a licitante assinalara "sim" ou "nao" em campo proprio do sistema eletronico, relativo as seguintes declarações:

- a) Que cumpre os requisitos estabelecidos no artigo 3º da Lei Complementar nº 123, de 2006, estando apta a usufruir do tratamento favorecido estabelecido em seus arts. 42 a 49;
- b) Nos itens exclusivos para participação de microempresas e empresas de pequeno porte, a assinalação do campo "nao" impedira o prosseguimento no certame;
- c) Nos itens em que a participação nao for exclusiva para microempresas e empresas de pequeno porte, a assinalação do campo "nao" apenas produzira o efeito de o licitante nao ter direito ao tratamento favorecido previsto na Lei Complementar nº 123, de 2006, mesmo que microempresa, empresa de pequeno porte.
- d) Que esta ciente e concorda com as condições contidas no Edital e seus anexos;
- e) Que cumpre os requisitos para a habilitação definidos no Edital e que a proposta apresentada esta em conformidade com as exigencias editalicias;
- f) Que inexistem fatos impeditivos para sua habilitação no certame, ciente da obrigatoriedade de declarar ocorrencias posteriores;
- g) Que nao emprega menor de 18 anos em trabalho noturno, perigoso ou insalubre e nao emprega menor de 16 anos, salvo menor, a partir de 14 anos, na condição de aprendiz, nos termos do artigo 7º, XXXIII, da Constituição;
- h) Que a proposta foi elaborada de forma independente, nos termos da Instrução Normativa SLTI/MP nº 2, de 16 de setembro de 2009.
- i) Que nao possui, em sua cadeia produtiva, empregados executando trabalho degradante ou forgado, observando o disposto nos incisos III e IV do art. 1º e no inciso III do art. 5º da Constituição Federal;
- j) Que os serviços sao prestados por empresas que comprovem cumprimento de reserva de cargos prevista em lei para pessoa com deficiencia ou para reabilitado da Previdencia Social e que atendam as regras de acessibilidade previstas na legislação, conforme disposto no art. 93 da Lei nº 8.213, de 24 de julho de 1991.

5.11 A declaração falsa relativa ao cumprimento de qualquer condição sujeitara o licitante as sanções previstas em lei e neste Edital.

6 - DA APRESENTAÇÃO DA PROPOSTA E DOS DOCUMENTOS DE HABILITAÇÃO

6.1 Na presente licitação, a fase de habilitação sucederá as fases de apresentação de propostas



ESTADO DO MARANHÃO
PREFEITURA MUNICIPAL DE JOSELÂNDIA
CNPJ : 06.376.974/0001-50

Rua Dr. Jose Falcão, Nº 150, Centro, CEP 65.755-000, Joselândia – MA

e lances e de julgamento.

6.2 Os licitantes encaminharão, exclusivamente por meio do sistema eletrônico, a proposta com o preço ou o percentual de desconto, conforme o critério de julgamento adotado neste Edital, até a data e o horário estabelecidos para abertura da sessão pública por meio da digitação da senha pessoal e intransferível do representante credenciado e subsequente encaminhamento da proposta de preços, por meio do sistema eletrônico no sítio:

www.comprasjoselandiama.com.br

6.3 Caso a fase de habilitação anteceda as fases de apresentação de propostas e lances, os licitantes encaminharão, na forma e no prazo estabelecidos no item anterior, simultaneamente os documentos de habilitação e a proposta com o preço ou o percentual de desconto, observado o disposto Neste Edital.

6.4 No cadastramento da proposta inicial, o licitante declarará, em campo próprio do sistema, QUE:

- a) está ciente e concorda com as condições contidas no edital e seus anexos, bem como de que a proposta apresentada compreende a integralidade dos custos para atendimento dos direitos trabalhistas assegurados na Constituição Federal, nas leis trabalhistas, nas normas infralegais, nas convenções coletivas de trabalho e nos termos de ajustamento de conduta vigentes na data de sua entrega em definitivo e que cumpre plenamente os requisitos de habilitação definidos no instrumento convocatório;
- b) não emprega menor de 18 anos em trabalho noturno, perigoso ou insalubre e não emprega menor de 16 anos, salvo menor, a partir de 14 anos, na condição de aprendiz, nos termos do artigo 7º, XXXIII, da Constituição;
- c) não possui empregados executando trabalho degradante ou forçado, observando o disposto nos incisos III e IV do art. 1º e no inciso III do art. 5º da Constituição Federal;
- d) cumpre as exigências de reserva de cargos para pessoa com deficiência e para reabilitado da Previdência Social, previstas em lei e em outras normas específicas.

6.5 O licitante organizado em cooperativa deverá declarar, ainda, em campo próprio do sistema eletrônico, que cumpre os requisitos estabelecidos no artigo 16 da Lei nº 14.133, de 2021.

6.6 O fornecedor enquadrado como microempresa, empresa de pequeno porte ou sociedade cooperativa deverá declarar, ainda, em campo próprio do sistema eletrônico, que cumpre os requisitos estabelecidos no artigo 3º da Lei Complementar nº 123, de 2006, estando apto a usufruir do tratamento favorecido estabelecido em seus arts. 42 a 49, observado o disposto nos §§ 1º ao 3º do art. 4º, da Lei n.º 14.133, de 2021.

6.6.1 No item exclusivo para participação de microempresas e empresas de pequeno porte, a assinalação do campo “não” impedirá o prosseguimento no certame, para aquele item;

6.6.2 Nos itens em que a participação não for exclusiva para microempresas e empresas de pequeno porte, a assinalação do campo “não” apenas produzirá o efeito de o licitante não ter direito ao tratamento favorecido previsto na Lei Complementar nº 123, de 2006, mesmo que microempresa, empresa de pequeno porte ou sociedade cooperativa.



ESTADO DO MARANHÃO
PREFEITURA MUNICIPAL DE JOSELÂNDIA
CNPJ : 06.376.974/0001-50

Rua Dr. Jose Falcão, Nº 150, Centro, CEP 65.755-000, Joselândia – MA

6.7 A falsidade da declaração de que trata os itens 6.4 ou 6.6 sujeitará o licitante às sanções previstas na Lei nº 14.133, de 2021, e neste Edital.

6.8 Os licitantes poderão retirar ou substituir a proposta ou, na hipótese de de fase de habilitação anteceder as fases de apresentação de propostas e lances e de julgamento, os documentos de habilitação anteriormente inseridos no sistema, até a abertura da sessão pública.

6.9 Não haverá ordem de classificação na etapa de apresentação da proposta e dos documentos de habilitação pelo licitante, o que ocorrerá somente após os procedimentos de abertura da sessão pública e da fase de envio de lances.

6.10 Serão disponibilizados para acesso público os documentos que compõem a proposta dos licitantes convocados para apresentação de propostas, após a fase de envio de lances.

6.11 Desde que disponibilizada a funcionalidade no sistema, o licitante poderá parametrizar o seu valor final mínimo ou o seu percentual de desconto máximo quando do cadastramento da proposta e obedecerá às seguintes regras:

- a) A aplicação do intervalo mínimo de diferença de valores ou de percentuais entre os lances, que incidirá tanto em relação aos lances intermediários quanto em relação ao lance que cobrir a melhor oferta; e
- b) Os lances serão de envio automático pelo sistema, respeitado o valor final mínimo, caso estabelecido, e o intervalo de que trata o subitem acima.

6.12 O valor final mínimo ou o percentual de desconto final máximo parametrizado no sistema poderá ser alterado pelo fornecedor durante a fase de disputa, sendo vedado:

- a) valor superior a lance já registrado pelo fornecedor no sistema, quando adotado o critério de julgamento por menor preço; e
- b) percentual de desconto inferior a lance já registrado pelo fornecedor no sistema, quando adotado o critério de julgamento por maior desconto.

6.13 O valor final mínimo ou o percentual de desconto final máximo parametrizado na forma do item 6.11 possuirá caráter sigiloso para os demais fornecedores e para o órgão ou entidade promotora da licitação, podendo ser disponibilizado estrita e permanentemente aos órgãos de controle externo e interno.

6.14 Caberá ao licitante interessado em participar da licitação acompanhar as operações no sistema eletrônico durante o processo licitatório e se responsabilizar pelo ônus decorrente da perda de negócios diante da inobservância de mensagens emitidas pela Administração ou de sua desconexão.

6.15 O licitante deverá comunicar imediatamente ao provedor do sistema qualquer acontecimento que possa comprometer o sigilo ou a segurança, para imediato bloqueio de acesso.

6.16 Incumbirá ao licitante acompanhar as operações no sistema eletrônico durante a sessão



ESTADO DO MARANHÃO
PREFEITURA MUNICIPAL DE JOSELÂNDIA
CNPJ : 06.376.974/0001-50

Rua Dr. Jose Falcão, Nº 150, Centro, CEP 65.755-000, Joselândia – MA

publica da CONCORRÊNCIA ELETRÔNICA, ficando responsável pelo onus decorrente da perda de negócios, diante da inobservância de quaisquer mensagens emitidas pelo sistema ou de sua desconexão.

6.17 Até a abertura da sessão pública, os licitantes poderão retirar ou substituir a proposta e/ou os documentos de habilitação anteriormente inseridos no Sistema, conforme o caso;

6.18 Não será estabelecida, nessa etapa do certame, ordem de classificação entre as propostas apresentadas, o que somente ocorrerá Após a realização dos procedimentos de negociação e julgamento da proposta.

6.19. Os documentos que compõem a proposta e a habilitação do licitante melhor classificado somente serão disponibilizados para avaliação do Agente de Contratação e para acesso público após o encerramento do envio de lances.

6.20. A licitante deverá consignar, na forma expressa no sistema eletrônico, o valor com no máximo 2 (duas) casas decimais após a vírgula ou percentual de desconto, já considerados e inclusos todos os tributos, fretes, tarifas e demais despesas decorrentes da execução do objeto, na forma definida neste Edital.

6.21. Os documentos complementares à proposta e à habilitação, quando necessários à confirmação daqueles exigidos no edital e já apresentados, serão encaminhados pelo licitante melhor classificado após o encerramento do envio de lances.

6.22. O Agente de Contratação deverá suspender a sessão pública da CONCORRÊNCIA ELETRÔNICA quando constatar que a avaliação da conformidade das propostas, irá perdurar por mais de um dia.

6.23. As propostas ficarão disponíveis no sistema eletrônico.

6.24. As propostas terão validade de 60 (sessenta) dias, contados da data de abertura da sessão pública estabelecida neste Edital.

6.25. Decorrido o prazo de validade das propostas, sem convocação para contratação, ficam as licitantes liberadas dos compromissos assumidos.

6.26. A entrega da proposta e dos documentos de habilitação, sem que tenha sido tempestivamente impugnado o presente edital, implicará na plena aceitação, por parte dos interessados, das condições nele estabelecidas.

6.27 Caso haja desconexão com o Agente de Contratação no decorrer da etapa competitiva da CONCORRÊNCIA ELETRÔNICA, o sistema eletrônico poderá permanecer acessível aos licitantes para a recepção dos lances, retornando o Agente de Contratação, quando possível, sua atuação no certame, sem prejuízo dos atos realizados.

6.28 Quando a desconexão persistir por tempo superior a 10 (dez) minutos, a sessão da CONCORRÊNCIA ELETRÔNICA será suspensa e terá reinício somente Após reagendamento/comunicação expressa aos participantes via "chat" do sistema eletrônico, onde será designado dia e hora para a continuidade da sessão.



ESTADO DO MARANHÃO
PREFEITURA MUNICIPAL DE JOSELÂNDIA
CNPJ : 06.376.974/0001-50

Rua Dr. Jose Falcão, Nº 150, Centro, CEP 65.755-000, Joselândia – MA

6.29 O andamento do procedimento de licitação entre a data de abertura das propostas e a HOMOLOGAÇÃO do objeto deve ser acompanhado pelos participantes por meio do portal de Compras do Município de JOSELÂNDIA/MA através do endereço eletrônico: www.comprasjoselandiama.com.br que veiculará avisos, convocações, desclassificações de licitantes, justificativas e outras decisões referentes ao procedimento.

7. DO PREENCHIMENTO DA PROPOSTA

7.1 O licitante deverá enviar sua proposta através do no sítio www.comprasjoselandiama.com.br mediante o preenchimento, no sistema eletrônico, dos seguintes campos, após cadastro prévio do interessados no Portal de Compras do Município:

7.1.1. Valor unitário e total (conforme o caso), em moeda corrente nacional;

7.1.2. Descrição detalhada do objeto, contendo as informações similares à especificação do Termo de Referência: indicando, no que for aplicável, o modelo, prazo de validade ou de garantia, número do registro ou inscrição do bem no órgão competente, quando for o caso;

7.1.3. Quantidade, devendo ser cotada o total previsto para cada item ou lote, conforme o caso.

7.2. Todas as especificações do objeto contidas na proposta vinculam a Contratada.

7.3. Nos valores propostos estarão inclusos todos os custos operacionais, encargos previdenciários, trabalhistas, tributários, comerciais e quaisquer outros que incidam direta ou indiretamente no fornecimento dos produtos.

7.4. A apresentação das propostas implica obrigatoriedade do cumprimento das disposições nelas contidas, em conformidade com o que dispõe o Termo de Referência e o presente Edital, assumindo o proponente o compromisso de executar o objeto nos seus termos, em quantidade e qualidade adequadas à perfeita execução contratual, promovendo quando requerido, sua substituição.

7.5. Os preços ofertados, tanto na proposta inicial, quanto na etapa de lances, serão de exclusiva responsabilidade do licitante, não lhe assistindo o direito de pleitear qualquer alteração, sob alegação de erro, omissão ou qualquer outro pretexto.

7.6. O prazo de validade da proposta não será inferior a 60 (sessenta) dias, a contar da data de sua apresentação.

7.7. Todas as referências de tempo no Edital, no aviso e durante a sessão pública observarão o horário de Brasília – DF.

7.8. O licitante será responsável por todas as transações que forem efetuadas em seu nome no sistema eletrônico, assumindo como firmes e verdadeiras suas propostas e lances.

7.9. Incumbirá ao licitante acompanhar as operações no sistema eletrônico durante a sessão pública da CONCORRÊNCIA ELETRÔNICA, ficando responsável pelo ônus decorrente da perda de negócios, diante da inobservância de quaisquer mensagens emitidas pelo sistema ou de sua desconexão.



ESTADO DO MARANHÃO
PREFEITURA MUNICIPAL DE JOSELÂNDIA
CNPJ : 06.376.974/0001-50

Rua Dr. Jose Falcão, Nº 150, Centro, CEP 65.755-000, Joselândia – MA

7.10. Em qualquer fase da licitação o Agente de Contratação poderá solicitar parecer técnico, dos assessores dos setores envolvidos na licitação, para orientar na sua decisão, atendendo integralmente todas as exigências e especificações do Termo de Referência e do Edital.

7.11. A desclassificação da proposta será sempre fundamentada e registrada no sistema com o acompanhamento pelos participantes em tempo real.

7.12. Caso o PROPONENTE anexe qualquer arquivo contendo informações não exigidas no Edital ou que somente deveriam ser apresentadas em outra etapa da licitação, o órgão licitante não efetuará sua análise.

7.13. Não será admitida proposta que apresente preços global ou unitários simbólicos, irrisórios ou de valor zero, incompatíveis com os preços dos insumos e salários de mercado, acrescido dos respectivos encargos.

7.14. Os licitantes devem respeitar os preços máximos estabelecidos nas normas de regência de contratações públicas, quando participarem de licitações públicas;

7.15. A proposta readequada deverá conter o VALOR NEGOCIADO com o Agente de Contratação, sob sua inteira responsabilidade.

7.16. Os licitantes deverão indicar no sistema eletrônico de licitações, antes do encaminhamento da proposta eletrônica de preços, a sua condição de microempresa, empresa de pequeno porte ou cooperativa.

7.17. O licitante que não informar sua condição antes do envio das propostas perderá o direito ao tratamento diferenciado.

7.18. Ao preencher a proposta no Sistema, é OBRIGATÓRIO anexar a proposta INICIAL em o papel timbrado da empresa, devidamente datada e assinada, sob pena de DESCLASSIFICAÇÃO.

8 - DA ABERTURA DA SESSÃO

8.1 A abertura da presente licitação dar-se-á automaticamente em sessão pública, por meio de sistema eletrônico, na data, horário e local indicados neste Edital.

8.2 Os licitantes poderão retirar ou substituir a proposta ou os documentos de habilitação, quando for o caso, anteriormente inseridos no sistema, até a abertura da sessão pública.

8.3 O sistema disponibilizará campo próprio para troca de mensagens entre o Agente de Contratação e os licitantes.

8.4 Iniciada a etapa competitiva, os licitantes deverão encaminhar lances exclusivamente por meio de sistema eletrônico, sendo imediatamente informados do seu recebimento e do valor consignado no registro.

8.5 O lance deverá ser ofertado pelo valor unitário do item ou lote, conforme o caso e critério de



ESTADO DO MARANHÃO
PREFEITURA MUNICIPAL DE JOSELÂNDIA
CNPJ : 06.376.974/0001-50

Rua Dr. Jose Falcão, Nº 150, Centro, CEP 65.755-000, Joselândia – MA

juízo

8.6 Os licitantes poderão oferecer lances sucessivos, observando o horário fixado para abertura da sessão e as regras estabelecidas no Edital.

8.7 O licitante somente poderá oferecer lance de valor inferior ou percentual de desconto superior ao último por ele ofertado e registrado pelo sistema.

8.8. DA CLASSIFICAÇÃO DA PROPOSTA E RODADA DE LANCES:

8.8.1. O Agente de Contratação verificará as propostas apresentadas e desclassificando motivadamente aquelas que não estejam em conformidade com os requisitos estabelecidos neste Edital, contenham vícios insanáveis ou não apresentem as especificações técnicas exigidas no Termo de Referência.

8.8.2. O sistema ordenará automaticamente as propostas classificadas pelo Agente de Contratação.

8.8.3. O Agente de Contratação deverá suspender a sessão pública da CONCORRÊNCIA ELETRÔNICA quando constatar que a avaliação da conformidade das propostas, irá perdurar por mais de um dia.

8.8.4. Após a suspensão da sessão pública, o Agente de Contratação enviará, via chat, mensagens às licitantes informando a data e os horários previstos para o início da oferta de lances.

8.8.5. Classificadas as propostas, o Agente de Contratação dará início à fase competitiva, quando então os licitantes poderão encaminhar lances exclusivamente por meio do sistema eletrônico, sendo imediatamente informados do horário e valor consignados no registro de cada lance.

8.8.5.1. **ABERTO:** O tempo da etapa de lances será de 10 (dez) minutos e será encerrada por prorrogação automática. O sistema informará “Dou-lhe uma” quando faltar 02m00s (dois minutos para o término da etapa de lances (sessão pública), “Dou-lhe duas” quando faltar 01m00s (um minuto) e “Dou-lhe três – Fechado” quando chegar no tempo programado para o encerramento. Na hipótese de haver um lance de preço menor que o menor lance de preço registrado no sistema, nos últimos 02m00s do período de duração da sessão pública, o sistema prorrogará automaticamente o tempo de fechamento em mais 02m00s a partir do momento do registro do último lance, reiniciando a contagem para o fechamento, a partir do “Dou-lhe uma” e, assim, sucessivamente.

8.8.5.2. O Agente de Contratação tem a ação de iniciar a fase de lances, depois todo processo é automático, conforme explanado acima.

8.8.5.3. Iniciada a fase de fechamento de lances, os licitantes são avisados via chat na sala de negociação, a linha do lote/item também indica essa fase (na coluna Situação) e, no caso de uma Prorrogação Automática, o ícone de “**Dou-lhe uma**”, “**Dou-lhe duas**”, é exibido;

OU

8.8.5.4 **ABERTO/FECHADO:** A etapa de envio de lances da sessão pública terá duração de



ESTADO DO MARANHÃO
PREFEITURA MUNICIPAL DE JOSELÂNDIA
CNPJ : 06.376.974/0001-50

Rua Dr. Jose Falcão, Nº 150, Centro, CEP 65.755-000, Joselândia – MA

quinze minutos.

8.8.5.5 Encerrado o prazo de 15 minutos, o sistema encaminhará o aviso de fechamento iminente dos lances e, transcorrido o período de até dez minutos, aleatoriamente determinado, a recepção de lances será automaticamente encerrada.

8.8.5.6 Após essa fase o sistema abrirá a oportunidade para que o autor da oferta de valor mais baixo e os autores das ofertas com valores até dez por cento superior aquela possam ofertar um lance final e fechado em até 05 (**cinco minutos**), que será sigiloso até o encerramento deste prazo.

8.8.5.7 Não havendo, no mínimo, três ofertas nas condições acima, os autores dos melhores lances subsequentes, na ordem de classificação, até o máximo de três, poderão oferecer um lance final e fechado em até cinco minutos, que será sigiloso até o encerramento do prazo. Esgotados esses prazos, o sistema ordenará os lances em ordem crescente de vantajosidade.

8.8.5.8 O Agente de Contratação poderá, auxiliado pela equipe de apoio, mediante justificativa, admitir o reinício da etapa de lances.

8.8.5.9. Assim que a etapa de lances for finalizada e o sistema detectar um empate, conforme estabelece os artigos 44 e 45 da LC 123/2006 a ferramenta inicia a aplicação automática do desempate em favor ME/EPP/MEI, conforme procedimento detalhado neste Edital.

8.8.5.10. - O Sistema eletrônico informará as propostas de menor preço de cada participante imediatamente após o encerramento da etapa de lances.

8.8.6. Também será desclassificada a proposta que estiver completa, incorreta ou não atenda aos quantitativos e especificações do objeto.

8.8.7. A desclassificação da proposta será fundamentada e registrada no sistema, acompanhado em tempo real por todos os participantes.

8.8.8. A não desclassificação da proposta não impede o seu julgamento definitivo em sentido contrário, levado a efeito na fase de aceitação.

8.9. O sistema ordenará automaticamente as propostas classificadas pelo Agente de Contratação, sendo que somente estas participarão do envio de lances.

8.10. O sistema disponibilizará campo próprio para troca de mensagem entre o Agente de Contratação e os licitantes.

8.11. Iniciada a etapa competitiva, os licitantes deverão encaminhar lances exclusivamente por meio de sistema eletrônico, sendo imediatamente informados do seu recebimento e do valor consignado no registro.

8.11.1. O lance deverá ser ofertado pelo valor total do lote.

8.12. Os licitantes poderão oferecer lances sucessivos, observados o horário fixado para abertura da sessão e as regras estabelecidas no Edital.



ESTADO DO MARANHÃO
PREFEITURA MUNICIPAL DE JOSELÂNDIA
CNPJ : 06.376.974/0001-50

Rua Dr. Jose Falcão, Nº 150, Centro, CEP 65.755-000, Joselândia – MA

8.13. O licitante somente poderá oferecer lance de valor inferior ao último por ele ofertado e registrado pelo sistema.

8.14. O intervalo mínimo de diferença de valores ou percentuais entre os lances, que incidirá tanto em relação aos lances intermediários quanto em relação à proposta que cobrir a melhor oferta deverá ser R\$ 0,01 (um centavo), devendo observar o preenchimento da licitação no site <https://www.comprasjoselandiama.com.br/> que poderá ter variação do valor citado, conforme o objeto licitado.

8.15. O intervalo entre os lances enviados pelo mesmo licitante não poderá ser inferior a cinco (05) segundos e o intervalo entre lances não poderá ser inferior a cinco (5) segundos, sob pena de serem automaticamente descartados pelo sistema os respectivos lances..

8.16. Será adotado para o envio de lances no CONCORRÊNCIA ELETRÔNICA o modo de disputa “aberto”, em que os licitantes apresentarão lances públicos e sucessivos, com prorrogações.

8.17. A etapa de lances da sessão pública terá duração de dez minutos e, após isso, será prorrogada automaticamente pelo sistema quando houver lance ofertado nos últimos dois minutos do período de duração da sessão pública.

8.18. A prorrogação automática da etapa de lances, de que trata o item anterior, será de dois minutos e ocorrerá sucessivamente sempre que houver lances enviados nesse período de prorrogação, inclusive no caso de lances intermediários.

8.19. Não havendo novos lances na forma estabelecida nos itens anteriores, a sessão pública encerrar-se-á automaticamente.

8.20. Encerrada a fase competitiva sem que haja a prorrogação automática pelo sistema, poderá o Agente de Contratação, assessorado pela equipe de apoio, justificadamente, admitir o reinício da sessão pública de lances, em prol da consecução do melhor preço.

8.21. Em caso de falha no sistema, os lances em desacordo com os subitens anteriores deverão ser desconsiderados pelo Agente de Contratação;

8.21.1. Na hipótese do subitem anterior, a ocorrência será registrada em campo próprio do sistema.

8.22. Não serão aceitos dois ou mais lances de mesmo valor, prevalecendo aquele que for recebido e registrado em primeiro lugar.

8.23. Durante o transcurso da sessão pública, os licitantes serão informados, em tempo real, do valor do menor lance registrado, vedada a identificação do licitante.

8.24. No caso de desconexão com o Agente de Contratação, no decorrer da etapa competitiva da CONCORRÊNCIA ELETRÔNICA, o sistema eletrônico poderá permanecer acessível aos licitantes para a recepção dos lances.

8.25. Quando a desconexão do sistema eletrônico para o Agente de Contratação persistir por tempo superior a dez minutos, a sessão pública será suspensa e terá reinício somente após



ESTADO DO MARANHÃO
PREFEITURA MUNICIPAL DE JOSELÂNDIA
CNPJ : 06.376.974/0001-50

Rua Dr. Jose Falcão, Nº 150, Centro, CEP 65.755-000, Joselândia – MA

comunicação expressa do Agente de Contratação aos participantes do certame, publicada no Portal de Compras do Município no endereço: www.comprasjoselandiama.com.br, quando serão divulgadas data e hora para a sua reabertura. E será reiniciada somente após decorridas no mínimo 24 (vinte e quatro horas) da comunicação do fato pelo Agente de Contratação aos participantes, no sítio eletrônico utilizado para divulgação.

8.26. O Critério de julgamento adotado será o menor preço, conforme definido neste Edital e seus anexos.

8.27. Caso o licitante não apresente lances, concorrerá com o valor de sua proposta.

8.28. Em relação a itens não exclusivos para participação de microempresas e empresas de pequeno porte, uma vez encerrada a etapa de lances, será efetivada a verificação automática, junto à Receita Federal, do porte da entidade empresarial. O sistema identificará em coluna própria as microempresas e empresas de pequeno porte participantes, procedendo à comparação com os valores da primeira colocada, se esta for empresa de maior porte, assim como das demais classificadas, para o fim de aplicar-se o disposto nos arts. 44 e 45 da LC nº 123, de 2006, regulamentada pelo Decreto nº 8.538, de 2015.

8.29. Nessas condições, as propostas de microempresas e empresas de pequeno porte que se encontrarem na faixa de até 5% (cinco por cento) acima da melhor proposta ou melhor lance serão consideradas empatadas com a primeira colocada.

8.30. A melhor classificada nos termos do item anterior terá o direito de encaminhar uma última oferta para desempate, obrigatoriamente em valor inferior ao da primeira colocada, no prazo de 5 (cinco) minutos controlados pelo sistema, contados após a comunicação automática para tanto.

8.31. Caso a microempresa ou a empresa de pequeno porte melhor classificada desista ou não se manifeste no prazo estabelecido, serão convocadas as demais licitantes microempresa e empresa de pequeno porte que se encontrem naquele intervalo de 5% (cinco por cento), na ordem de classificação, para o exercício do mesmo direito, no prazo estabelecido no subitem anterior.

8.32. No caso de equivalência dos valores apresentados pelas microempresas e empresas de pequeno porte que se encontrem nos intervalos estabelecidos nos subitens anteriores, será realizado sorteio entre elas para que se identifique aquela que primeiro poderá apresentar melhor oferta.

8.33. Quando houver propostas beneficiadas com as margens de preferência em relação ao produto estrangeiro, o critério de desempate será aplicado exclusivamente entre as propostas que fizerem jus às margens de preferência, conforme regulamento.

8.34. A ordem de apresentação pelos licitantes é utilizada como um dos critérios de classificação, de maneira que só poderá haver empate entre propostas iguais (não seguidas de lances), ou entre lances finais da fase fechada do modo de disputa aberto e fechado.

8.35. Havendo eventual empate entre propostas ou lances, o critério de desempate será aquele previsto no art. 60 da Lei nº 14.133, de 2021, nesta ordem:

- a) Disputa final, hipótese em que os licitantes empatados poderão apresentar nova proposta



ESTADO DO MARANHÃO
PREFEITURA MUNICIPAL DE JOSELÂNDIA
CNPJ : 06.376.974/0001-50

Rua Dr. Jose Falcão, Nº 150, Centro, CEP 65.755-000, Joselândia – MA

- em ato contínuo à classificação;
- b) Avaliação do desempenho contratual prévio dos licitantes, para a qual deverão preferencialmente ser utilizados registros cadastrais para efeito de atesto de cumprimento de obrigações previstos nesta lei;
 - c) Desenvolvimento pelo licitante de ações de equidade entre homens e mulheres no ambiente de trabalho, conforme regulamento;
 - d) Desenvolvimento pelo licitante de programa de integridade, conforme orientações dos órgãos de controle.
 - e) Persistindo o empate, será assegurada preferência, sucessivamente, aos bens e serviços produzidos ou prestados por:
 - f) Empresas estabelecidas no território do estado ou do distrito federal do órgão ou entidade da administração pública estadual ou distrital licitante ou, no caso de licitação realizada por órgão ou entidade de município, no território do estado em que este se localize;
 - g) Empresas brasileiras;
 - h) Empresas que invistam em pesquisa e no desenvolvimento de tecnologia no país;
 - i) Empresas que comprovem a prática de mitigação, nos termos da lei nº 12.187, de 29 de dezembro de 2009.

8.36. Produzidos por empresas que comprovem cumprimento de reserva de cargos prevista em lei para pessoa com deficiência ou para reabilitado da Previdência Social e que atendam às regras de acessibilidade previstas na legislação.

8.37. Persistindo o empate, a proposta vencedora será sorteada pelo sistema eletrônico dentre as propostas empatadas.

8.38. Encerrada a etapa de envio de lances da sessão pública, o Agente de Contratação deverá encaminhar, pelo sistema eletrônico, contraproposta ao licitante que tenha apresentado o melhor preço, para que seja obtida melhor proposta, vedada a negociação em condições diferentes das previstas neste Edital.

8.39. A negociação será realizada por meio do sistema, podendo ser acompanhada pelas demais licitantes.

8.39.1. O Agente de Contratação solicitará ao licitante melhor classificado que, no prazo de até 24 (vinte e quatro) horas, envie a proposta adequada ao último lance ofertado após a negociação realizada, acompanhada, se for o caso, dos documentos complementares, quando necessários à confirmação daqueles exigidos neste Edital e já apresentados.

8.40. Após a negociação do preço, o Agente de Contratação iniciará a fase de aceitação e julgamento da proposta.

8.41 O Agente de Contratação poderá, auxiliado pela equipe de apoio, mediante justificativa, admitir o reinício da etapa de lances.

8.42 Assim que a etapa de lances for finalizada e o sistema detectar um empate, conforme estabelece os artigos 44 e 45 da LC 123/2006 a ferramenta inicia a aplicação automática do desempate em favor ME/EPP/MEI, conforme procedimento detalhado neste Edital.

8.43 - O Sistema eletrônico informara as propostas de menor preço de cada participante imediatamente Após o encerramento da etapa de lances.



ESTADO DO MARANHÃO
PREFEITURA MUNICIPAL DE JOSELÂNDIA
CNPJ : 06.376.974/0001-50

Rua Dr. Jose Falcão, Nº 150, Centro, CEP 65.755-000, Joselândia – MA

9 - DA ACEITABILIDADE DA PROPOSTA VENCEDORA.

9.1 Encerrada a etapa de negociação, o Agente de Contratação examinará a proposta classificada em primeiro lugar quanto a adequação ao objeto e a compatibilidade do preço em relação ao máximo estipulado para contratação neste Edital e em seus anexos.

9.2 Será desclassificada a proposta ou o lance vencedor, apresentar preço final superior ao preço máximo fixado (Acordão nº 1455/2018 -TCU - Plenário), desconto menor do que o mínimo exigido ou que apresentar preço manifestamente inexequível.

9.3 Considera-se inexequível a proposta que apresente preços global ou unitários simbólicos, irrisórios ou de valor zero, incompatíveis com os preços dos insumos e salários de mercado, acrescidos dos respectivos encargos, ainda que o ato convocatório da licitação não tenha estabelecido limites mínimos, exceto quando se referirem a materiais e instalações de propriedade do próprio licitante, para os quais ele renuncie a parcela ou a totalidade da remuneração.

9.4 Qualquer interessado poderá requerer que se realizem diligências para aferir a exequibilidade e a legalidade das propostas, devendo apresentar as provas ou os indícios que fundamentam a suspeita;

9.5 Na hipótese de necessidade de suspensão da sessão pública para a realização de diligências, com vistas ao saneamento das propostas, a sessão pública somente poderá ser reiniciada mediante aviso prévio no sistema com, no mínimo, 24 (vinte e quatro) horas de antecedência, e a ocorrência será registrada em ata;

9.6 É facultado ao Agente de Contratação prorrogar o prazo estabelecido, a partir de solicitação fundamentada feita no chat pelo licitante, antes de findo o prazo.

9.7 É facultado ao Agente de Contratação prorrogar o prazo estabelecido, a partir de solicitação

9.8 Se a proposta ou lance vencedor for desclassificado, o Agente de Contratação examinará a proposta ou lance subsequente, e, assim sucessivamente, na ordem de classificação.

9.9 Conforme a lei Nº 14.133/2021, no Capítulo V, Art. 59, § 4º onde diz que “No caso de obras e serviços de engenharia, serão consideradas inexequíveis as propostas cujos valores forem inferiores a 75% (setenta e cinco por cento) do valor orçado pela Administração”, o que desclassifica a empresa.

9.10 Havendo necessidade, o Agente de Contratação suspenderá a sessão, informando no **"chat"** a nova data e horário para a sua continuidade.

9.11 O Agente de Contratação poderá encaminhar, por meio do sistema eletrônico, contraproposta ao licitante que apresentou o lance mais vantajoso, com o fim de negociar a obtenção de melhor preço, vedada a negociação em condições diversas das previstas neste Edital.

9.12 Também nas hipóteses em que o Agente de Contratação não aceitar a proposta e passar a subsequente, poderá negociar com o licitante para que seja obtido preço melhor.



ESTADO DO MARANHÃO
PREFEITURA MUNICIPAL DE JOSELÂNDIA
CNPJ : 06.376.974/0001-50

Rua Dr. Jose Falcão, Nº 150, Centro, CEP 65.755-000, Joselândia – MA

9.13 A negociação será realizada por meio do sistema, podendo ser acompanhada pelos demais licitantes.

9.14 Nos itens não exclusivos para a participação de microempresas e empresas de pequeno porte, sempre que a proposta não for aceita, e antes de o Agente de Contratação passar a subsequente, haverá nova verificação, pelo sistema, da eventual ocorrência do empate ficto, previsto nos artigos 44 e 45 da LC nº 123, de 2006, seguindo-se a disciplina antes estabelecida, se for o caso.

9.15 Encerrada a análise quanto a aceitação da proposta, o Agente de Contratação verificara a habilitação do licitante, observado o disposto neste Edital.

9.16 A NÃO entrega de todos os documentos exigidos para habilitação, inclusive proposta detalhada em planilha de custo e formação de preços, no prazo determinado e com suas datas de validade em vigor, acarretara na inabilitação do licitante sem aviso prévio.

10 – DOS DOCUMENTO DE HABILITAÇÃO

10.1. Os documentos relativos à habilitação dos licitantes, deverão ser encaminhados após o encerramento da etapa de lance, conforme previsto neste edital, por meio eletrônico (upload), nos formatos (extensões) “pdf”, “doc”, “xls”, “png” ou “jpg”, observado o limite para cada arquivo, conforme regras de aceitação estabelecidas pela plataforma BR CONECTADO, através do site do Portal de Compras do Município de JOSELÂNDIA/MA no endereço: www.comprasjoselandiama.com.br

10.2. Os documentos eletrônicos produzidos com a utilização de processo de certificação disponibilizada pela ICP-Brasil, nos termos da Medida Provisória nº 2200-2, de 24 de agosto de 2001, serão recebidos e presumir-se-ão verdadeiros em relação aos signatários, dispensando-se o envio de documentos originais e cópias autenticadas em papel.

10.3. A empresa participante e seu representante legal são responsáveis pela autenticidade e veracidade dos documentos enviados eletronicamente.

10.4 A relação dos documentos exigidos para HABILITAÇÃO dos licitantes está disposta no ANEXO III do Edital - EXIGENCIAS DE HABILITAÇÃO, sendo necessários o envio dos mesmo, sob pena de INABILITAÇÃO do licitante.

10.5 – DO ENVIO DOS DOCUMENTOS DE HABILITAÇÃO

10.5.1 Os documentos exigidos para habilitação serão enviados por meio do sistema, em formato digital, no prazo máximo de até 02 (duas) horas, conforme o caso e decisão do Agente de Contratação, contado da solicitação do Agente.

10.5.2 – DA PRORROGAÇÃO DO PRAZO: o prazo para envio da HABILITAÇÃO poderá ser prorrogado por igual período, nas seguintes situações:

10.5.2 1. Por solicitação do licitante, mediante justificativa aceita pelo Agente de Contratação; ou



ESTADO DO MARANHÃO
PREFEITURA MUNICIPAL DE JOSELÂNDIA
CNPJ : 06.376.974/0001-50

Rua Dr. Jose Falcão, Nº 150, Centro, CEP 65.755-000, Joselândia – MA

10.5.2.2. De ofício, a critério do Agente de Contratação, quando constatado que o prazo estabelecido não é suficiente para o envio dos documentos exigidos.

10.5.3 - Será exigida a apresentação dos documentos de habilitação apenas do licitante vencedor:

10.5.4. - A verificação pela Pregoeira, em sítios eletrônicos oficiais de órgãos e entidades emissores de certidões constitui meio legal de prova, para fins de habilitação, conforme o caso a ser julgado, sendo obrigação da licitante a juntada e envio dos documentos.

10.5.5. - Após a entrega dos documentos para habilitação, não será permitida a substituição ou a apresentação de novos documentos, salvo em sede de diligência, para:

10.5.6. - Complementação de informações acerca dos documentos já apresentados pelos licitantes e desde que necessária para apurar fatos existentes à época da abertura do certame;

10.5.6.1 - Atualização de documentos cuja validade tenha expirado após a data de recebimento das propostas.

10.6. - Na hipótese de o licitante não atender às exigências para habilitação, a Pregoeira examinará a proposta subsequente e assim sucessivamente, na ordem de classificação, até a apuração de uma proposta que atenda ao presente Edital, observados o prazo e os termos definidos neste instrumento para o envio da proposta e, se necessário, dos documentos complementares, adequada ao último lance ofertado:

10.7. - Serão disponibilizados para acesso público os documentos de habilitação dos licitantes convocados para a apresentação da documentação habilitatória, após concluídos eventuais procedimentos para sanar erros ou falhas que não alterem a substância dos documentos e a sua validade jurídica, observadas as disposições deste Edital

10.8. - A existência de restrição relativamente a regularidade fiscal e trabalhista não impede que a licitante qualificada como microempresa ou empresa de pequeno porte seja declarada vencedora, uma vez que atenda a todas as demais exigências do edital.

10.9. - A declaração do vencedor acontecerá no momento imediatamente posterior a fase de habilitação.

10.10. - Caso a proposta mais vantajosa seja ofertada por licitante qualificada como microempresa ou empresa de pequeno porte, e uma vez constatada a existência de alguma restrição no que tange a regularidade fiscal e trabalhista, a mesma será convocada para, no prazo de 5 (cinco) dias úteis, Após a declaração do vencedor, comprovar a regularização.

10.11. O prazo poderá ser prorrogado por igual período, a critério da administração pública, quando requerida pelo licitante, mediante apresentação de justificativa.

10.12. - A não-regularização fiscal e trabalhista no prazo previsto no subitem anterior acarretará a inabilitação do licitante, sem prejuízo das sanções previstas neste Edital, sendo facultada a convocação dos licitantes remanescentes, na ordem de classificação. Se, na ordem de classificação, seguir-se outra microempresa, empresa de pequeno porte ou sociedade cooperativa com alguma restrição na documentação fiscal e trabalhista, será concedido o mesmo



ESTADO DO MARANHÃO
PREFEITURA MUNICIPAL DE JOSELÂNDIA
CNPJ : 06.376.974/0001-50

Rua Dr. Jose Falcão, Nº 150, Centro, CEP 65.755-000, Joselândia – MA

prazo para regularização.

10.13. - Havendo necessidade de analisar minuciosamente os documentos exigidos, o Pregoeiro suspenderá a sessão, informando no "chat" a nova data e horário para a continuidade da mesma.

10.14. - Será inabilitado o licitante que não comprovar sua habilitação, seja por não apresentar quaisquer dos documentos exigidos, ou apresentá-los em desacordo com o estabelecido neste Edital.

10.15. - Nos itens não exclusivos a microempresas e empresas de pequeno porte, em havendo inabilitação, haverá nova verificação, pelo sistema, da eventual ocorrência do empate ficto, previsto nos artigos 44 e 45 da LC nº 123, de 2006, seguindo-se a disciplina antes estabelecida para aceitação da proposta subsequente.

10.16. - O licitante provisoriamente vencedor em um item, que estiver concorrendo em outro item, ficará obrigado a comprovar os requisitos de habilitação cumulativamente, isto é, somando as exigências do item em que venceu as do item em que estiver concorrendo, e assim sucessivamente, sob pena de inabilitação, além da aplicação das sanções cabíveis.

10.17. - Não havendo a comprovação cumulativa dos requisitos de habilitação, a inabilitação recairá sobre o(s) item(ns) de menor(es) valor(es) cuja retirada(s) seja(m) suficiente(s) para a habilitação do licitante nos remanescentes.

10.18. - Constatado o atendimento às exigências de habilitação fixadas no Edital, o licitante será declarado vencedor.

10.19. - Não serão aceitos documentos de habilitação com indicação de CNPJ/CPF diferentes, salvo aqueles legalmente permitidos.

10.20. - Se o licitante for a matriz, todos os documentos deverão estar em nome da matriz, e se o licitante for a filial, todos os documentos deverão estar em nome da filial, exceto aqueles documentos que, pela própria natureza, comprovadamente, forem emitidos somente em nome da matriz.

10.21. - Serão aceitos registros de CNPJ de licitante matriz e filial com diferenças de números de documentos pertinentes ao CND e ao CRF/FGTS, quando for comprovada a centralização do recolhimento dessas contribuições.

11 - DO ENCAMINHAMENTO DA PROPOSTA VENCEDORA

11.1 A proposta final do licitante declarado vencedor deverá ser encaminhada no prazo máximo de até 04 (quatro) horas, a contar da solicitação do Agente de Contratação no sistema eletrônico e deverá:

- a) Ser redigida em língua portuguesa, digitada, em uma via, sem emendas, rasuras, entrelinhas ou ressalvas, devendo a última folha ser assinada e as demais rubricadas pelo licitante ou seu representante legal;
- b) Apresentar projeto executivo, devidamente ajustado ao lance vencedor, em



ESTADO DO MARANHÃO
PREFEITURA MUNICIPAL DE JOSELÂNDIA
CNPJ : 06.376.974/0001-50

Rua Dr. Jose Falcão, Nº 150, Centro, CEP 65.755-000, Joselândia – MA

conformidade com o anexo do projeto básico deste Edital;

- c) Conter a indicação do banco, número da conta e agência do licitante vencedor, para fins de pagamento.
- d) A proposta final deverá ser documentada nos autos e será levada em consideração no decorrer da execução do contrato e aplicação de eventual sanção à Contratada, se for o caso.

11.2 A PROPOSTA FINAL deverá ser enviada obedecendo o projeto básico, devendo ser enviado os seguinte documentos, sob pena de DESCLASSIFICAÇÃO:

11.2.1 - Planilha Orçamentária;

11.2.2 - Composição dos Custos Unitários (CPU) - com indicação dos quantitativos e dos custos unitários, vedada a utilização de unidades genéricas ou indicadas como verba;

11.2.3 - Bonificações e Despesas Indiretas (BDI);

11.2.4 - Encargos Sociais (ES);

11.2.5 - Cronograma de físico-financeiro.

11.3 A falta do envio da PROPOSTA FINAL especificada neste item acarretará na CLASSIFICAÇÃO da PROPOSTA.

11.4 Os preços deverão ser expressos em moeda corrente nacional, o valor unitário em algarismos e o valor global em algarismos e por extenso.

11.5 Ocorrendo divergência entre os preços unitários e o preço global, prevalecerão os primeiros; no caso de divergência entre os valores numéricos e os valores expressos por extenso, prevalecerão estes últimos.

11.6 A oferta deverá ser firme e precisa, limitada, rigorosamente, ao objeto deste Edital, sem conter alternativas de preço ou de qualquer outra condição que induza o julgamento a mais de um resultado, sob pena de desclassificação.

11.7 A proposta deverá obedecer aos termos deste Edital e seus Anexos, não sendo considerada aquela que não corresponda às especificações ali contidas ou que estabeleça vínculo à proposta de outro licitante.

12 - DOS RECURSOS

12.1 Proferida a decisão que declarar o vencedor, o Agente de Contratação informará aos licitantes, por meio de mensagem lançada no sistema, que poderão interpor recurso, imediata e motivadamente, por meio eletrônico, utilizando para tanto, exclusivamente, campo próprio disponibilizado no sistema: www.comprasjoselandiama.com.br

12.2 A interposição de recurso contra a decisão proferida pelo Agente de Contratação observará



ESTADO DO MARANHÃO
PREFEITURA MUNICIPAL DE JOSELÂNDIA
CNPJ : 06.376.974/0001-50

Rua Dr. Jose Falcão, Nº 150, Centro, CEP 65.755-000, Joselândia – MA

o disposto no art. 165 da Lei nº 14.133, de 2021.

12.3 O prazo para apresentação das razões recursais é de 3 (três) dias úteis, contados da data de intimação ou de lavratura da ata. A interposição do recurso será comunicada aos demais licitantes, os quais poderão apresentar contrarrazões em igual prazo, contado da interposição do recurso, sendo assegurada a vista imediata dos elementos indispensáveis à defesa de seus interesses

12.4 A intenção de recorrer deverá ser manifestada imediatamente após a declaração de vencedor, sob pena de preclusão.

12.4.1 O tempo mínimo para manifestação da intenção de recurso será aquele estipulado no cadastramento da licitação no Sistema, devendo o licitante observar o prazo preenchido para a CONCORRÊNCIA ELETRÔNICA que poderá ser de até de 24 (vinte e quatro) horas.

12.5 Os recursos deverão ser encaminhados em campo próprio do sistema.

12.6 O recurso será dirigido à autoridade que tiver editado o ato ou proferido a decisão recorrida, a qual poderá reconsiderar sua decisão no prazo de 3 (três) dias úteis, ou, nesse mesmo prazo, encaminhar recurso para a autoridade superior, a qual deverá proferir sua decisão no prazo de 10 (dez) dias úteis, contado do recebimento dos autos.

12.7 Os recursos interpostos fora do prazo não serão conhecidos.

12.8 O recurso e o pedido de reconsideração terão efeito suspensivo do ato ou da decisão recorrida até que sobrevenha decisão final da autoridade competente.

12.9 Havendo quem se manifeste, caberá ao Agente de Contratação verificar a tempestividade e a existência de motivação da intenção de recorrer. Nesse momento o Agente de Contratação não adentrará no mérito recursal, mas apenas verificara as condições de admissibilidade do recurso.

12.10 A falta de manifestação motivada do licitante quanto a intenção de recorrer importará a decadência desse direito.

12.11 Uma vez admitido o recurso, o recorrente terá, a partir de então, o prazo de três dias para apresentar as razões, pelo sistema eletrônico, ficando os demais licitantes, desde logo, intimados para, querendo, apresentarem contrarrazões também pelo sistema eletrônico, em outros três dias, que começarão a contar do término do prazo do recorrente, sendo-lhes assegurada vista imediata dos elementos indispensáveis a defesa de seus interesses.

12.12 O acolhimento do recurso invalida tão somente os atos insuscetíveis de aproveitamento.

12.13 Os autos do processo permanecerão com vista franqueada aos interessados, no endereço constante neste Edital.

12.8. Os memoriais de recurso e as contrarrazões serão oferecidos exclusivamente por meio eletrônico, no sítio, www.comprasjoselandiama.com.br, opção **RECURSO**, obedecendo os prazos de apresentação de recurso, após a manifestação via sistema.



ESTADO DO MARANHÃO
PREFEITURA MUNICIPAL DE JOSELÂNDIA
CNPJ : 06.376.974/0001-50

Rua Dr. Jose Falcão, Nº 150, Centro, CEP 65.755-000, Joselândia – MA

12.9. Havendo quem se manifeste, caberá ao Agente de Contratação verificar a tempestividade e a existência de motivação da intenção de recorrer.

12.10. Nesse momento o Agente de Contratação não adentrará no mérito recursal, mas apenas verificará as condições de admissibilidade do recurso.

12.11. A falta de manifestação motivada do licitante quanto à intenção de recorrer importará a decadência desse direito.

12.12. Uma vez admitido o recurso, o recorrente terá, a partir de então, o prazo de (03) três dias para apresentar as razões, pelo sistema eletrônico, ficando os demais licitantes, desde logo, intimados para, querendo, apresentarem contrarrazões também pelo sistema eletrônico, em outros (03) três dias, que começarão a contar do término do prazo do recorrente, sendo-lhes assegurada vista imediata dos elementos indispensáveis à defesa de seus interesses.

12.13. O acolhimento do recurso invalida tão somente os atos insuscetíveis de aproveitamento.

12.14. A ausência de manifestação imediata e motivada pelo licitante quanto à intenção de recorrer, importará na decadência desse direito e o Agente de Contratação estará autorizado a adjudicar o objeto ao licitante declarado vencedor.

13 - DA REABERTURA DA SESSÃO PÚBLICA

13.1 A sessão publica poderá ser reaberta:

- a) Nas hipóteses de provimento de recurso que leve a anulação de atos anteriores a realização da sessão publica precedente ou em que seja anulada a propria sessão publica, Situação em que serão repetidos os atos anulados e os que dele dependam.
- b) Quando houver erro na aceitação do preço melhor classificado ou quando o licitante declarado vencedor nao assinar o contrato, nao retirar o instrumento equivalente ou nao comprovar a regularização fiscal e trabalhista, nos termos do art. 43, §1º da LC nº 123/2006. Nessas hipóteses, serão adotados os procedimentos imediatamente posteriores ao encerramento da etapa de lances.
- c) Todos os licitantes remanescentes deverao ser convocados para acompanhar a sessão reaberta.
- d) A convocação se dara por meio do sistema eletronico ("chat"), e-mail, de acordo com a fase do procedimento licitatorio.
- e) A convocação feita por e-mail dar-se-a de acordo com os dados contidos no sistema BR CONECTADO – através do site www.comprasjoselandiama.com.br , sendo responsabilidade do licitante manter seus dados cadastrais atualizados.

14 - DA ADJUDICAÇÃO E DA HOMOLOGAÇÃO

14.1 Encerradas as fases de julgamento e habilitação, e exauridos os recursos administrativos, o processo licitatório será encaminhado à autoridade superior para adjudicar o objeto e homologar a licitação, conforme estabelece o inciso IV do art. 71 da Lei Federal n. 14.133, de 01



ESTADO DO MARANHÃO
PREFEITURA MUNICIPAL DE JOSELÂNDIA
CNPJ : 06.376.974/0001-50

Rua Dr. Jose Falcão, Nº 150, Centro, CEP 65.755-000, Joselândia – MA

de abril de 2021.

14.2. Na ausência de recurso, caberá ao Agente de Contratação encaminhar o processo devidamente instruído à autoridade superior e propor a Adjucação e homologação.

14.3. O objeto da licitação será adjudicado ao licitante declarado vencedor, por ato do Agente de Contratação, caso não haja interposição de recurso, ou pela Autoridade competente, após a regular decisão dos recursos apresentados.

14.4. Após a fase recursal, constatada a regularidade dos atos praticados, a autoridade competente homologará o procedimento licitatório.

14.5. O critério de avaliação das propostas será pelo menor preço por item e adjudicação será por item, desde que sejam atendidas integralmente todas as exigências deste Termo de Referência e do Edital.

15 - DO TERMO DE CONTRATO OU INSTRUMENTO EQUIVALENTE

15.1 Depois de homologado o resultado desta CONCORRÊNCIA ELETRÔNICA, o licitante vencedor será convocado para, dentro do prazo de 5 (cinco) dias úteis, sob pena de decair o direito à contratação, sem prejuízo das sanções previstas neste edital, assinar o instrumento contratual, ou para aceitar ou retirar o instrumento equivalente, conforme estabelece o art. 90 da Lei Federal n. 14.133, de 01 de abril de 2021.

15.2 O prazo previsto para assinatura poderá ser prorrogado, por igual período, por solicitação justificada do adjudicatário e aceita pela Administração.

15.3 Alternativamente a Licitante o Contrato ou ata de registro de preço poderá ser assinado na forma digital (eletrônica), de acordo com os critérios estabelecidos pela administração, admitida sua assinatura por outros meios legais, podendo ser solicitado pela empresa através do e-mail da CPL, devendo assinar e devolver no e-mail, sendo aceito apenas assinatura eletrônico.

15.4 Na hipótese de nenhum dos licitantes aceitar a contratação, a administração, observados o valor estimado e sua eventual atualização nos termos do edital, de acordo com o que estabelece o § 4º do art. 90 da Lei Federal n. 14.133, de 01 de abril de 2021, poderá:

I - Convocar os licitantes remanescentes para negociação, na ordem de classificação, com vistas à obtenção de preço melhor, mesmo que acima do preço do adjudicatário;

II - Adjudicar e celebrar o contrato nas condições ofertadas pelos licitantes remanescentes, atendida a ordem classificatória, quando frustrada a negociação de melhor condição.

15.5 O prazo de vigência da contratação e em até 31 de dezembro do ano que for assinado o contrato, dentro do prazo de validade de ata de registro de preços.

15.6 Na assinatura do contrato, será exigida a comprovação das condições de habilitação consignadas no edital, que deverão ser mantidas pelo licitante durante a vigência do contrato.

15.7 Na hipótese de o vencedor da licitação não comprovar as condições de habilitação consignadas no edital ou se recusar a assinar o contrato, a Administração, sem prejuízo da



ESTADO DO MARANHÃO
PREFEITURA MUNICIPAL DE JOSELÂNDIA
CNPJ : 06.376.974/0001-50

Rua Dr. Jose Falcão, Nº 150, Centro, CEP 65.755-000, Joselândia – MA

aplicação das sanções das demais cominações legais cabíveis a esse licitante, poderá convocar outro licitante, respeitada a ordem de classificação, para, Após a comprovação dos requisitos para habilitação, analisada a proposta e eventuais documentos complementares e, feita a negociação, assinar o contrato.

16 - DO REAJUSTAMENTO DE MODO GERAL

16.1. Os preços inicialmente contratados são fixos e irrevogáveis no prazo de um ano contado da data da assinatura do contrato.

16.2. Após o interregno de um ano, os preços iniciais poderão ser reajustados mediante a aplicação do montante acumulado dos 12 meses anteriores do IPCA/IBGE, exclusivamente para as obrigações iniciadas e concluídas após a ocorrência da anualidade.

16.3. Sob pena de preclusão, o direito ao reajuste deverá ser pleiteado pela CONTRATADA antes do advento da data-base referente ao reajuste subsequente, da assinatura de aditivo de prorrogação contratual ou do encerramento da vigência da ata.

16.4. DO RESTABELECIMENTO DO EQUILÍBRIO ECONÔMICO-FINANCEIRO

16.4.1. Nos termos do art. 124 da Lei federal nº 14.133, de 2021, poderá ser reestabelecido o equilíbrio econômico-financeiro da ata de registro de preços.

16.4.2. O prazo da Administração para resposta ao pedido de reequilíbrio econômico-financeiro será de 45 (quarenta e cinco) dias, podendo ser prorrogado por igual período.

17 - DO PRAZO E CONDIÇÕES PARA EXECUÇÃO DOS SERVIÇOS:

17.1 As condições de realização dos serviços estão dispostas no PROJETO BÁSICO, anexo II do Edital.

17.2 o PRAZO máximo para execução dos serviços será de 90 (noventa) dias, conforme projeto básico

18 – DO ACOMPANHAMENTO E FISCALIZAÇÃO DO OBJETO:

18.1. A Fiscalização será de responsabilidade da Prefeitura Municipal de JOSELÂNDIA/MA, através de servidor designado para esse fim, a quem caberá realizar, entre outras atribuições:

18.2.1. Emitir mensalmente à CONTRATANTE ara conhecimento e encaminhamentos subsequentes, Relatório de Acompanhamento.

18.2.2. Atestar a(s) nota(s) fiscal (is) e vistar os demais documentos apresentados pela Contratada, bem como apor o “ATESTO”, quando julgá-los corretos.

18.2.3. A entrega dos bens comuns será acompanhada e fiscalizada por servidores do Órgão solicitante, os quais deverão atestar os documentos da despesa, quando comprovada a fiel e correta entrega para fins de pagamento;



ESTADO DO MARANHÃO
PREFEITURA MUNICIPAL DE JOSELÂNDIA
CNPJ : 06.376.974/0001-50

Rua Dr. Jose Falcão, Nº 150, Centro, CEP 65.755-000, Joselândia – MA

18.2.4. A fiscalização de que trata este item não exclui nem reduz a responsabilidade da Contratada, inclusive perante terceiros, por qualquer irregularidade, ainda que resultante de imperfeições técnicas ou vícios redibitórios, e, na ocorrência desta, não implica em corresponsabilidade da Administração ou de seus agentes e prepostos.

18.2.5. O representante da Administração anotará em registro próprio todas as ocorrências relacionadas com a execução do contrato, indicando dia, mês e ano, bem como o nome dos funcionários eventualmente envolvidos, determinando o que for necessário à regularização das falhas ou defeitos observados e encaminhando os apontamentos à autoridade competente para as providências cabíveis.

18.6. Constituem as atividades do Fiscal de Contrato:

18.6.1. Fornecer todos os meios legais para o ideal desempenho das atividades contratadas;

18.6.2. Emitir relatório final de execução do contrato de sua responsabilidade;

18.6.3. Notificar a Contratada qualquer fato que gere o descumprimento das cláusulas contratuais;

18.6.4. Controlar a vigência dos contratos;

18.6.5. Acompanhar e controlar o estoque de produtos, principalmente quanto à quantidade e à qualidade do produto previsto no objeto do contrato administrativo.

18.6.6. Acompanhar e emitir Parecer Técnico sobre o cumprimento pela empresa das obrigações assumidas.

19 – ACEITAÇÃO DO OBJETO:

19.1. Executado o Contrato, o seu objeto será recebido pela Comissão de Recebimento de Materiais ou Fiscal de Contrato que terá a incumbência de, dentre outras atribuições, aferir a quantidade, qualidade e adequações dos materiais entregues.

18.2. O objeto será recebido provisoriamente, pelo responsável pelo seu acompanhamento e fiscalização, para efeito de posterior verificação de sua conformidade com as especificações constantes no Anexo I.

18.3. O objeto poderá ser rejeitado, no todo ou em parte, quando em desacordo com as especificações técnicas constantes neste Termo de Referência, devendo ser imediatamente substituído, à custa da Contratada, sob pena de aplicação das penalidades previstas neste Edital.

18.4. Na hipótese de a verificação a que se refere o item anterior não sendo procedida dentro do prazo fixado, reputar-se-á como realizada, consumando-se o recebimento definitivo no dia do esgotamento do prazo.

18.5. O objeto desta licitação será fornecido, parceladamente, e somente mediante a apresentação de autorização, devidamente preenchida e expedida pela autoridade competente ou responsável por ele designado:

- a) Os bens deverão ser entregues conforme a ordem de compra, emitida pelo setor competente, de acordo com a Ordem de Serviços.
- b) A entrega dos bens licitados deverá ser efetuada de acordo com as disposições no Termo de Referência, proposta da contratada e edital e legislação pertinente ao objeto licitado.



ESTADO DO MARANHÃO
PREFEITURA MUNICIPAL DE JOSELÂNDIA
CNPJ : 06.376.974/0001-50

Rua Dr. Jose Falcão, Nº 150, Centro, CEP 65.755-000, Joselândia – MA

19.6. Por ocasião da entrega, o contratado deverá colher comprovante de entrega dos bens contendo data, o nome, o cargo e a assinatura emitidos pela Administração responsável designado na respectiva ordem de compra e outras informações importantes do objeto pactuado.

19.7. A CONTRATADA comprometer-se-á a dar total garantia quanto a qualidade dos bens bem como, efetuar a substituição ou complementação de quantitativos imediatamente, e totalmente às suas expensas de qualquer bem entregue comprovadamente adulterado ou inutilizável.

19.8. Correrão por conta da CONTRATADA todas as despesas de transporte, tributos, encargos trabalhistas, e previdenciários, decorrentes do fornecimento dos bens, correndo a cargo da CONTRATANTE absolutamente os valores referentes aos bens/materiais/produtos do objeto aos preços Registrados na Ata de Registro de Preços.

19.9. Será designado pela Administração o Fiscal/Gestor do contrato que será responsável pelo acompanhamento e fiscalização da sua execução, anotando em registro próprio as ocorrências relacionadas com a execução do Objeto, determinando o que for necessário à regularização das faltas ou defeitos observados.

20 – DA SUBCONTRATAÇÃO e DA ALTERAÇÃO SUBJETIVA:

20.1. Não será admitida a subcontratação do objeto licitatório.

20.2. É admissível a fusão, cisão ou incorporação da contratada, desde que sejam observados pela nova pessoa jurídica todos os requisitos de habilitação exigidos na licitação original; sejam mantidas as demais cláusulas e condições do contrato; não haja prejuízo à execução do objeto pactuado e haja a anuência expressa da Administração à continuidade do contrato.

21 – DAS OBRIGAÇÕES DA CONTRATADA:

21.1. Manter durante toda a execução do Contrato, em compatibilidade com as obrigações por ela assumidas, todas as condições de habilitação e qualificação exigidas no Edital e Anexo da CONCORRÊNCIA ELETRÔNICA a ser realizado pela PREFEITURA MUNICIPAL DE JOSELÂNDIA/MA.

21.2. Os bens comuns deverão ser entregues, em perfeitas condições de uso, dentro do prazo de validade, com todos os padrões de qualidade, na forma que determina a legislação e todos os Órgãos competentes, atendendo toda a legislação vigente, conforme Ordem de Serviços, emitida pelo setor competente do Órgão solicitante, devidamente certificados pelos Órgãos competentes.

21.3. Efetuar a entrega dos bens comuns obedecendo todos os índices de qualidade e padrão determinado pelos Órgãos competente, em perfeitas condições de uso, no prazo em estrita observância das especificações do Edital e da proposta, acompanhado da respectiva nota fiscal constando detalhadamente as indicações e outras informações pertinentes ao objeto licitado. Ficando ciente que o não cumprimento do prazo de execução estabelecido no Edital e no Termo de Referência, a Administração chamará o licitante melhor classificado no cadastro de reserva para fazer o fornecimento dos bens/materiais/produtos.

21.4. Responsabilizar-se pelos vícios e danos decorrentes dos bens/materiais/produtos, de



ESTADO DO MARANHÃO
PREFEITURA MUNICIPAL DE JOSELÂNDIA
CNPJ : 06.376.974/0001-50

Rua Dr. Jose Falcão, Nº 150, Centro, CEP 65.755-000, Joselândia – MA

acordo com os artigos 12, 13, 18 e 26, do Código de Defesa do Consumidor (Lei nº 8.078, de 1990);

21.5. O dever previsto no subitem anterior implica na obrigação de, a critério da Administração, substituir, reparar, corrigir, remover, ou reconstruir, às suas expensas, imediatamente, os bens/materiais/produtos não entregues na forma do Edital, Termo de Referência e Proposta da vencedora;

21.6. Atender prontamente a quaisquer exigências da Administração, inerentes ao objeto da presente licitação;

21.7. Comunicar à Administração, no prazo máximo de 24 (vinte e quatro) horas que antecede a data da entrega dos bens/materiais/produtos, os motivos que impossibilitem o cumprimento do prazo previsto, com a devida comprovação;

21.8. Não transferir a terceiros, por qualquer forma, nem mesmo parcialmente, as obrigações assumidas, nem subcontratar qualquer das prestações a que está obrigada, exceto nas condições autorizadas no Termo de Referência ou na minuta de contrato ou em legislação específica;

21.9. Não permitir a utilização de qualquer trabalho do menor de dezesseis anos, exceto na condição de aprendiz para os maiores de quatorze anos; nem permitir a utilização do trabalho do menor de dezoito anos em trabalho noturno, perigoso ou insalubre;

21.10. Responsabilizarem-se pelas despesas dos tributos, encargos trabalhistas, previdenciários, fiscais, comerciais, taxas, fretes, seguros, deslocamento de pessoal, prestação de garantia e quaisquer outras que incidam ou venham a incidir na execução do contrato.

21.11. Em tudo agir, segundo as diretrizes e legislação específica, cumprindo rigorosamente a legislação fiscal e trabalhista.

21.12. Executar a entrega parcelada, no endereço indicado na Ordem de Compra, obedecendo todas as normas de segurança e normas dos demais Órgãos competentes, quanto a comercialização, transporte dos bens comuns em total conformidade com a legislação pertinente ao objeto lícitado.

21.13. Assumir inteira responsabilidade pelos danos ou prejuízos causados ao CONTRATANTE ou a terceiros, decorrentes de dolo ou culpa na execução do objeto deste Contrato, diretamente por seu preposto e/ou empregado, não excluindo ou reduzindo essa responsabilidade à fiscalização ou acompanhamento feito pelo CONTRATANTE.

22 – DAS OBRIGAÇÕES DA CONTRATANTE:

22.1. Além das obrigações resultantes da observância da Lei nº 14.133/2021, são obrigações da Prefeitura Municipal de JOSELÂNDIA/MA:

22.2. Efetuar o registro do preço negociado e firmar a correspondente Ata de Registro de Preços, contrato individual, autorização de compras, empenho, conforme seja o caso;



ESTADO DO MARANHÃO
PREFEITURA MUNICIPAL DE JOSELÂNDIA
CNPJ : 06.376.974/0001-50

Rua Dr. Jose Falcão, Nº 150, Centro, CEP 65.755-000, Joselândia – MA

22.3. Efetuar o pagamento ao detentor do preço, quando da sua contratação, os prazos e as condições estipuladas em Edital.

22.4. Promover por meio de servidor (es) especialmente designado, o acompanhamento e a fiscalização da Ata ou contrato sob os aspectos quantitativos e qualitativos, dando aceite observando o detalhamento contido neste Anexo I ou devolvendo para substituição, os que porventura não atenderem as descrições e especificações exigidas, sem ônus para a CONTRATANTE.

22.5. O recebimento do objeto solicitado deverá ser por meio da apresentação do formulário próprio (Ordem de Compra/OF), empenho, devidamente assinado por servidor responsável designado junto ao setor competente, como comprovação da efetiva execução do objeto.

22.6. Proporcionar à empresa contratada as facilidades necessárias a fim de que a adjudicatária/contratada possa prestar os serviços a contento;

22.7. Fornecer ao licitante todas as informações relacionadas com o objeto conforme descrições e especificações deste Anexo I;

22.8. Manifestar-se formalmente em todos os atos relativos à entrega do objeto, em especial, aplicação de sanções, alterações e revisões da mesma;

22.9. Aplicar as penalidades por descumprimento do pactuado na Ata de Registro de Preços e no contrato;

22.10. Promover o gerenciamento da Ata de Registro de Preços e o controle dos preços registrados, efetuando as necessárias atualizações.

22.11. Exigir o cumprimento de todas as obrigações assumidas pela CONTRATADA, de acordo com as cláusulas contratuais e os termos de sua proposta;

22.12. Aceitar ou recusar os motivos alegados pela CONTRATADA para figurar caso fortuito ou de força maior, dando, por escrito, razões de sua eventual aceitação ou recusa, no prazo máximo de 05 (cinco) dias consecutivos, a contar da data do recebimento dos documentos de comprovação;

22.13. Verificar as condições de habilitação da CONTRATADA conforme determina a lei, antes de efetuar o pagamento devido.

23 - DO PAGAMENTO

23.1 O pagamento mensal será feito em favor da empresa em até 30 (trinta) dias após o fornecimento por meio de depósito em conta corrente, através de Ordem Bancária após a apresentação da Nota Fiscal/Fatura, em que deverão ser discriminados os números das respectivas requisições.

23.2 Os pagamentos serão efetuados pela Secretaria Municipal de Educação, conforme solicitação e execução dos serviços.

24 – DO RESTABELECIMENTO DO EQUILÍBRIO ECONÔMICO-FINANCEIRO



ESTADO DO MARANHÃO
PREFEITURA MUNICIPAL DE JOSELÂNDIA
CNPJ : 06.376.974/0001-50

Rua Dr. Jose Falcão, Nº 150, Centro, CEP 65.755-000, Joselândia – MA

24.1. Nos termos do art. 124 da Lei federal nº 14.133, de 2021, poderá ser reestabelecido o equilíbrio econômico-financeiro da ata de registro de preços.

24.2. O prazo da Administração para resposta ao pedido de reequilíbrio econômico-financeiro será de 45 (quarenta e cinco) dias, podendo ser prorrogado por igual período.

25 - DAS INFRAÇÕES ADMINISTRATIVAS E DAS SANÇÕES

25.1 O licitante ou o contratado será responsabilizado administrativamente, de acordo com o que estabelece o art. 155 da Lei Federal nº 14.133, de 01 de abril de 2021, pelas seguintes infrações:

25.1.1 dar causa à inexecução parcial do contrato ou ata de registro de preço;

25.1.2 dar causa à inexecução parcial do contrato ou ata de registro de preço que cause grave dano à Administração, ao funcionamento dos serviços públicos ou ao interesse coletivo;

25.1.3 dar causa à inexecução total do contrato ata de registro de preço;

25.1.4 deixar de entregar a documentação exigida para o certame;

25.1.5 não manter a proposta, salvo em decorrência de fato superveniente devidamente justificado;

25.1.6 não celebrar o contrato, ata de registro ou não entregar a documentação exigida para a contratação, quando convocado dentro do prazo de validade de sua proposta;

25.1.7 ensejar o retardamento da execução ou da entrega do objeto da licitação sem motivo justificado;

25.1.8 apresentar declaração ou documentação falsa exigida para o certame ou prestar declaração falsa durante a licitação ou a execução do contrato, ata de registro de preço;

25.1.9 fraudar a licitação ou praticar ato fraudulento na execução do contrato, ata de registro de preço;

25.1.10 comportar-se de modo inidôneo ou cometer fraude de qualquer natureza;

25.1.11 praticar atos ilícitos com vistas a frustrar os objetivos da licitação;

25.1.12 praticar ato lesivo previsto à administração pública nos termos do art. 5º da Lei nº 12.846, de 1º de agosto de 2013;

25.1.13 deixar de apresentar amostra quando solicitado;

25.2 Serão aplicadas ao responsável pelas infrações administrativas previstas nesta Lei as seguintes sanções:

25.2.1 advertência, que será aplicada quando não se justificar a imposição de penalidade mais



ESTADO DO MARANHÃO
PREFEITURA MUNICIPAL DE JOSELÂNDIA
CNPJ : 06.376.974/0001-50

Rua Dr. Jose Falcão, Nº 150, Centro, CEP 65.755-000, Joselândia – MA

grave;

25.2.2 multa a ser aplicada da seguinte forma:

25.2.2.1 Multa de Mora:

a) O atraso no prazo de execução das etapas previstas no Cronograma Físico-financeiro por até 90 (noventa) dias implicará multa de mora de 0,5% (zero vírgula cinco por cento) sobre o valor da obrigação inadimplida, por dia corrido de atraso.

b) Acima de 90 dias de atraso, será aplicada a multa de mora fixa de 10% (dez por cento) do valor da fase, etapa ou parcela do serviço.

c) A aplicação de multa de mora poderá, nos termos do instrument convocatório ou do contrato, ser concomitante com as multas por inexecução total ou parcial do contrato, ata de registro de preço ou com as outras sanções de que trata este artigo.

d) A Administração, considerando a conveniência e a oportunidade, poderá rescindir o contrato, ata de registro de preço ou anular a Nota de Empenho, em virtude de atraso superior a 90 (noventa) dias corridos.

25.2.2.2 Multa por inexecução total ou parcial do objeto contratado:

a) Poderá ser aplicada multa por inexecução parcial do ajuste no valor de 2% (dois por cento) do valor do Contrato e, quando for o caso pelo valor do Item não cumprido, caso a Contratada descumpra qualquer condição ajustada no contrato, ou da Nota de Empenho/Autorização Fornecimento/Ata de Registro de Preços.

b) Quando a Contratada der causa à rescisão, será aplicada a multa por inexecução total do ajuste de 20% (vinte por cento) do valor atualizado do contrato, sem prejuízo da multa de mora ou das demais sanções de que trata este artigo.

25.2.3 impedimento de licitar e contratar;

25.2.3.1 A sanção prevista neste sub item será aplicada ao responsável pelas infrações administrativas quando não se justificar a imposição de penalidade mais grave, e impedirá o responsável de licitar ou contratar no âmbito desta prefeitura, pelo prazo máximo de 3 (três) anos.

25.2.4 declaração de inidoneidade para licitar ou contratar.

25.2.4.1 A sanção prevista neste sub item que justifiquem a imposição de penalidade mais grave que a sanção referida no sub item 25.2.3, e impedirá o responsável de licitar ou contratar no âmbito da Administração Pública direta e indireta de todos os entes federativos do Brasil, pelo prazo mínimo de 3 (três) anos e máximo de 6 (seis) anos.

26 – DA REVOGAÇÃO E ANULAÇÃO:

26.1. A presente licitação poderá ser revogada por razões de interesse público decorrentes de fato supervenientes devidamente comprovados, pertinente e suficiente para justificar sua revogação, ser anulada por ilegalidade de ofício ou por provocação de terceiros, mediante parecer escrito devidamente fundamentado.



ESTADO DO MARANHÃO
PREFEITURA MUNICIPAL DE JOSELÂNDIA
CNPJ : 06.376.974/0001-50

Rua Dr. Jose Falcão, Nº 150, Centro, CEP 65.755-000, Joselândia – MA

26.2. A anulação da presente licitação por motivo de ilegalidade não gera obrigação de indenizar.

26.3. No caso de revogação ou anulação da presente licitação fica assegurado o contraditório e ampla defesa.

27 – DO REGIME DE CONTRATAÇÃO:

27.1. Esta licitação será realizada na modalidade de CONCORRÊNCIA ELETRÔNICA, pois serviços são de necessidades da PREFEITURA MUNICIPAL DE JOSELÂNDIA/MA, através da Secretaria Municipal de Educação.

27.1. A contratação com os fornecedores será formalizada pelo órgão interessado por intermédio de instrumento contratual.

28 – DA DOTAÇÃO ORÇAMENTÁRIA:

28.1. As despesas para atender a esta licitação estão programadas em dotação orçamentária própria, prevista no orçamento da prefeitura para o exercício corrente, na classificação abaixo:

12.361.0027.1010.0000 – CONSTRUÇÃO, AMPLIAÇÃO E RESTAURAÇÃO DE UNIDADES ESCOLARES

4.4.90.51.00 Obras e Instalações

29 – DA GARANTIA DOS BENS COMUNS:

29.1. Os bens comuns a serem fornecidos, deverão estar garantidos contra alteração, adulteração, no transporte e descarga no local de entrega, devendo o fornecedor substituir, por sua conta imediatamente, os que forem considerados inadequados ao consumo humano, recusados por defeitos ou apresentarem avarias que comprometam o seu uso regular e adequado uso humano.

29.3. Os bens comuns deverão ser entregues, transportados atendendo todas as normas prevista na legislação vigente em perfeitas condições de uso, devidamente certificados pelos Órgãos competentes.

30 - DA GARANTIA DE EXECUÇÃO

30.1 Não haverá exigência de garantia de execução para a presente contratação.

31 - DA IMPUGNAÇÃO AO EDITAL E DO PEDIDO DE ESCLARECIMENTO

31.1 Qualquer pessoa é parte legítima para impugnar edital de licitação por irregularidade ou para solicitar esclarecimento sobre os seus termos, devendo encaminhar o pedido até 3 (três) dias úteis antes da data de abertura da sessão pública, exclusivamente por meio eletrônico, pelo site do Portal de Compras do Município de JOSELÂNDIA/MA no endereço: www.comprasjoselandiama.com.br

31.2 O Agente de Contratação responderá aos pedidos de esclarecimentos e/ou impugnação



ESTADO DO MARANHÃO
PREFEITURA MUNICIPAL DE JOSELÂNDIA
CNPJ : 06.376.974/0001-50

Rua Dr. Jose Falcão, Nº 150, Centro, CEP 65.755-000, Joselândia – MA

no prazo de até três dias úteis contado da data de recebimento do pedido, limitado ao último dia útil anterior à data da abertura do certame, e poderá requisitar subsídios formais aos responsáveis pela elaboração do edital de licitação e dos anexos.

31.3 Os pedidos de esclarecimento deverão ser enviados até o terceiro dia útil que anteceder a data fixada para a abertura da sessão pública exclusivamente via internet, na Plataforma do Portal de Compras do Município de JOSELÂNDIA/MA no endereço: www.comprasjoselandiama.com.br

31.4 As respostas às impugnações e aos esclarecimentos solicitados serão disponibilizadas no sistema eletrônico em até 3 (três) dias úteis, contados do recebimento do pedido, limitado ao último dia útil anterior à data da abertura do certame.

31.5 Caberá ao Agente de Contratação, auxiliado pelos responsáveis pela elaboração deste Edital e seus anexos, decidir sobre a impugnação no prazo de até dois dias úteis contados da data de recebimento da impugnação.

31.5 Acolhida a impugnação, será definida e publicada nova data para a realização do certame.

31.6 As impugnações e pedidos de esclarecimentos não suspendem os prazos previstos no certame.

31.7 A concessão de efeito suspensivo a impugnação e medida excepcional e deveser ser motivada pelo Agente de Contratação, nos autos do processo de licitação.

31.8 As respostas aos pedidos de esclarecimentos serão divulgadas pelo sistema e vincularao os participantes e a administração.

31.9. As respostas às impugnações e aos esclarecimentos solicitados, bem como outros avisos de ordem geral, serão cadastradas no sítio www.comprasjoselandiama.com.br

31.10. Não serão conhecidas as impugnações apresentadas após o respectivo prazo legal ou, no caso de empresas, que estejam inscritas por representante não habilitado legalmente ou não identificado no processo para responder pela proponente.

31.11. A petição de impugnação apresentada por empresa deve ser firmada por sócio, pessoa designada para a administração da sociedade empresária, ou procurador, e vir acompanhada, conforme o caso, de estatuto ou contrato social e suas posteriores alterações, se houver, do ato de designação do administrador, ou de procuração pública ou particular (instrumento de mandato com poderes para impugnar o Edital).

32 - DA FRAUDE E DA CORRUPÇÃO

32.1 - Os licitantes e o contratado devem observar e fazer observar, por seus fornecedores e subcontratados, se admitida à subcontratação, o mais alto padrão de ética durante todo o processo de licitação, de contratação e de execução do objeto contratual.

32.2 - PARA OS PROPÓSITOS DESTA CLÁUSULA, DEFINEM-SE AS SEGUINTE PRÁTICAS:



ESTADO DO MARANHÃO
PREFEITURA MUNICIPAL DE JOSELÂNDIA
CNPJ : 06.376.974/0001-50

Rua Dr. Jose Falcão, Nº 150, Centro, CEP 65.755-000, Joselândia – MA

I. **PRÁTICA CORRUPTA:** Oferecer, dar, receber ou solicitar, direta ou indiretamente, qualquer vantagem com o objetivo de influenciar a ação de servidor público no processo de licitação ou na execução do contrato;

II. **PRÁTICA FRAUDULENTA:** A falsificação ou omissão dos fatos, com o objetivo de influenciar o processo de licitação ou de execução do contrato;

III. **PRÁTICA CONCERTADA:** Esquematizar ou estabelecer um acordo entre dois ou mais licitantes, com ou sem o conhecimento de representantes ou prepostos do órgão licitador, visando estabelecer preços em níveis artificiais e não-competitivos;

IV. **PRÁTICA COERCITIVA:** Causar danos ou ameaçar causar dano, direta ou indiretamente, às pessoas ou sua propriedade, visando influenciar sua participação em um processo licitatório ou afetar a execução do contrato.

V. **PRÁTICA OBSTRUTIVA:** Destruir, falsificar, alterar ou ocultar provas em inspeções ou fazer declarações falsas aos representantes do organismo financeiro multilateral, com o objetivo de impedir materialmente a apuração de alegações de prática prevista acima; atos cuja intenção seja impedir materialmente o exercício do direito de o organismo financeiro multilateral promover inspeção.

33 - DAS DISPOSIÇÕES GERAIS

33.1 - Da sessão pública da CONCORRÊNCIA ELETRÔNICA divulgar-se-á Ata no sistema eletrônico.

33.2 - O desatendimento de exigências meramente formais que não comprometam a aferição da qualificação do licitante ou a compreensão do conteúdo de sua proposta não importará seu afastamento da licitação ou a invalidação do processo.

33.3 - A homologação do resultado desta licitação não implicará direito à contratação.

33.4 - As normas disciplinadoras da licitação serão sempre interpretadas em favor da ampliação da disputa entre os interessados, desde que não comprometam o interesse da Administração, o princípio da isonomia, a finalidade e a segurança da contratação.

33.5 - Os licitantes assumem todos os custos de preparação e apresentação de suas propostas e a Administração não será, em nenhum caso, responsável por esses custos, independentemente da condução ou do resultado do processo licitatório.

33.6 - Na contagem dos prazos estabelecidos neste Edital e seus Anexos só se iniciam e vencem os prazos em dias de expediente na Administração.

33.7 - O licitante é o responsável pela fidelidade e legitimidade das informações prestadas e dos documentos apresentados em qualquer fase da licitação.

33.8 - A falsidade de qualquer documento apresentado ou a inverdade das informações nele contidas implicará a imediata desclassificação do proponente que o tiver apresentado, ou, caso tenha sido o vencedor, a rescisão do contrato ou do documento equivalente, sem prejuízo das demais sanções cabíveis.



ESTADO DO MARANHÃO
PREFEITURA MUNICIPAL DE JOSELÂNDIA
CNPJ : 06.376.974/0001-50

Rua Dr. Jose Falcão, Nº 150, Centro, CEP 65.755-000, Joselândia – MA

33.9 - A Prefeitura Municipal de JOSELÂNDIA/MA, poderá revogar esta CONCORRÊNCIA ELETRÔNICA por razões de interesse público decorrente de fato superveniente que constitua óbice manifesto e incontornável, ou anulá-lo por ilegalidade, de ofício ou por provocação de terceiros, salvo quando for viável a convalidação do ato ou do procedimento viciado, desde que observados os princípios da ampla defesa e contraditório:

- a) A anulação da CONCORRÊNCIA ELETRÔNICA induz à extinção do contrato.
- b) A anulação da licitação por motivo de ilegalidade não gera obrigação de indenizar.

33.10 - É facultado à Autoridade Superior, em qualquer fase desta CONCORRÊNCIA ELETRÔNICA, promover diligência destinada a esclarecer ou completar a instrução do processo, vedada a inclusão posterior de informação ou de documentos que deveriam ter sido apresentados para fins de classificação e habilitação.

33.11 Não havendo expediente ou ocorrendo qualquer fato superveniente que impeça a realização do certame na data marcada, a sessão será automaticamente transferida para o primeiro dia útil subsequente, no mesmo horário anteriormente estabelecido, desde que não haja comunicação em contrário, pelo Agente de Contratação.

33.12 Todas as referências de tempo no Edital, no aviso e durante a sessão pública observarão o horário de Brasília - DF.

33.13 No julgamento das propostas e da habilitação, o Agente de Contratação poderá sanar erros ou falhas que não alterem a substância das propostas, dos documentos e sua validade jurídica, mediante despacho fundamentado, registrado em ata e acessível a todos, atribuindo-lhes validade e eficácia para fins de habilitação e classificação.

33.14 O desatendimento de exigências formais não essenciais não importará o afastamento do licitante, desde que seja possível o aproveitamento do ato, observados os princípios da isonomia e do interesse público.

33.15 Em caso de divergência entre disposições deste Edital e de seus anexos ou demais peças que compõem o processo, prevalecerá as deste Edital.

33.16. O Agente de Contratação poderá solicitar manifestação técnica da assessoria jurídica ou de outros setores do órgão ou da entidade, a fim de subsidiar sua decisão.

33.17. Na hipótese de o sistema eletrônico desconectar para o Agente de Contratação no decorrer da etapa de envio de lances da sessão pública e permanecer acessível aos licitantes, os lances continuarão sendo recebidos, sem prejuízo dos atos realizados.

33.18 Qualquer processamento de cópia referente ao processo os custos serão suportados pelo requerente, ficando facultado a CPL da PREFEITURA MUNICIPAL DE JOSELÂNDIA/MA, o atendimento do pedido, dentro do lapso temporal de até 05 (cinco) dias úteis, a fim de evitar transtornos nas atividades de rotina.

33.19. O **Órgão Gerenciador** e os **Órgãos Participantes** poderão adquirir até o limite permitido pela Lei nº 14.133/2021, de 01 de abril de 2021, Decreto Municipal nº 001/2024 e demais



ESTADO DO MARANHÃO
PREFEITURA MUNICIPAL DE JOSELÂNDIA
CNPJ : 06.376.974/0001-50

Rua Dr. Jose Falcão, Nº 150, Centro, CEP 65.755-000, Joselândia – MA

legislações aplicáveis e as condições do Edital

33.20. Todos os Órgãos da Administração Pública Municipal de JOSELÂNDIA/MA, poderão utilizar a Ata de Registro de Preços.

33.21. O licitante é o responsável pela fidelidade e legitimidade das informações prestadas e dos documentos apresentados em qualquer fase da licitação.

33.22. A falsidade de qualquer documento apresentado ou a inverdade das informações nele contidas implicará a imediata desclassificação do proponente que o tiver apresentado, ou, caso tenha sido o vencedor, a rescisão do contrato ou do documento equivalente, sem prejuízo das demais sanções cabíveis.

33.23. É facultado à autoridade superior, em qualquer fase desta CONCORRÊNCIA ELETRÔNICA, promover diligência destinada a esclarecer ou completar a instrução do processo, vedada a inclusão posterior de informação ou de documentos que deveriam ter sido apresentados para fins de classificação e habilitação.

33.24. Os casos omissos serão resolvidos de acordo com a Lei nº 14.133/2021, de 01 de abril de 2021, Decreto Municipal nº 001/2024 e demais legislações aplicáveis.

33.25 O edital está disponível para todos os interessados no Portal de Transparência do Município no endereço eletrônico: <https://www.joselandia.ma.gov.br/portal/index.php/transparencia>, no [Portal Nacional de Contratações Públicas - PNCP](#) através do endereço: <https://www.gov.br/pncp/pt-br> no Portal de Compras do Município no site www.comprasjoselandiama.com.br e também poderá ser obtido na sala da Comissão Permanente de Contratação, localizada no Prédio da Prefeitura Municipal à Praça do Mercado, s/n, centro, CEP: 65.755-000, Joselândia- MA, de 2ª a 6ª, das 08:00 às 12:00 horas, podendo ainda ser solicitado através do E-mail: cplpmjoselandia@gmail.com. Esclarecimento adicional no mesmo endereço e e-mail citados e provisoriamente no número +55 99 99174 2755.

34 – DOS ANEXOS - INTEGRAM ESTE EDITAL:

Integram este Edital, para todos os fins e efeitos, os seguintes anexos:

ANEXO I - Termo de Referência

ANEXO II – Projeto Básico dos serviços

ANEXO III – Exigência de Documentos de HABILITAÇÃO

ANEXO IV – Declaração conjunta

ANEXO V - Declaração de Conhecimento e atendimento as Condições do Edital.

ANEXO VI - Minuta Carta de apresentação de proposta final

ANEXO VII - Modelo de declaração de Enquadramento no Regime de microempresa ou Empresa de Pequeno Porte.

ANEXO VIII - Minuta de Termo de Contrato



ESTADO DO MARANHÃO
PREFEITURA MUNICIPAL DE JOSELÂNDIA
CNPJ : 06.376.974/0001-50

Rua Dr. Jose Falcão, Nº 150, Centro, CEP 65.755-000, Joselândia – MA

ANEXO IX – Modelo de declaração de conhecimento do local da obra

ANEXO X - Modelo de declaração indicação de responsável técnico.

ANEX XI – Caderno de relevâncias

JOSELÂNDIA/MA, 12 de março de 2026.

EDER AMADOR RODRIGUES
Secretário Municipal de Educação



ESTADO DO MARANHÃO
PREFEITURA MUNICIPAL DE JOSELÂNDIA
CNPJ : 06.376.974/0001-50
Rua Dr. Jose Falcão, Nº 150, Centro, CEP 65.755-000, Joselândia – MA

CONCORRÊNCIA ELETRÔNICA Nº 008/2026

ANEXO – I

TERMO DE REFERENCIA

1. APRESENTAÇÃO, OBJETO E ORGÃO PARTICIPANTE

1.1. O objeto da presente licitação é contratação de empresa especializada para execução de obra de modernização da "Escola Municipal Castelo Branco" localizada no Povoado Nova Vida no município, conforme condições, especificações e quantidades estabelecidas neste Termo de Referência.

1.2. ÓRGÃO PARTICIPANTE: Secretaria Municipal de Educação.

1.2. Não serão aceitas propostas que apresentarem cotação em quantidades inferiores àquelas indicadas neste Termo de Referência e PROJETO BÁSICO

1.3. A licitação será do tipo menor GLOBAL.

1.4. O licitante deverá oferecer proposta para o quantitativo TOTAL.

1.5. O CONCORRÊNCIA ELETRÔNICA será do tipo menor preço GLOBAL, considerando o valor unitário do item, referente ao objeto especificado neste Termo de Referência;

2. DAS FORMAS E CRITÉRIOS DE SELEÇÃO DA PROPOSTA/FORNECEDOR

2.1. A licitação será realizada na modalidade CONCORRÊNCIA ELETRÔNICA, utilizando-se como critério de julgamento o “menor preço GLOBAL”.

2.2. Os critérios de habilitação dos fornecedores e de julgamento das propostas são aqueles definidos no edital do CONCORRÊNCIA ELETRÔNICA.

2.3. O regime de contratação será o de empreitada por preço global (inciso XXIX do art. 6º da Lei Federal nº 14.133/2021), com preço certo e total para cada item que compõe o projeto e especificações.

3 – DO ATENDIMENTO A LEI COMPLEMENTAR Nº 123/2006, ALTERADA PELA LEI COMPLEMENTAR Nº 147/2014, conforme o caso.

3.1 A participação nesta licitação está classificada como AMPLA DISPUTA a todos os interessados, legalmente autorizados a atuarem no ramo pertinente ao objeto desta licitação, que atendam a todas as exigências contidas neste Edital e que apresentem a documentação solicitada neste Edital.



ESTADO DO MARANHÃO
PREFEITURA MUNICIPAL DE JOSELÂNDIA
CNPJ : 06.376.974/0001-50

Rua Dr. Jose Falcão, Nº 150, Centro, CEP 65.755-000, Joselândia – MA

4 - DESCRIÇÃO DA SOLUÇÃO E ESPECIFICAÇÃO DOS SERVIÇOS

4.1 A descrição da solução como um todo considerado o ciclo de vida do objeto e especificação dos serviços encontra-se pormenorizada em tópico específico dos Estudos Técnicos Preliminares

5. JUSTIFICATIVA DA CONTRATAÇÃO

5.1 Contextualização da Demanda

A Escola Municipal Castelo Branco, localizada no Povoado Nova Vida, desempenha papel essencial na oferta de educação básica para crianças e adolescentes da comunidade rural. Entretanto, a edificação apresenta desgaste estrutural e funcional decorrente do tempo de uso, da falta de intervenções de manutenção corretiva e das condições climáticas da região, comprometendo a segurança, o conforto e a qualidade do ambiente escolar.

A modernização da unidade é, portanto, uma necessidade urgente para garantir condições adequadas de ensino, conforme preconizado pelas normas educacionais e de infraestrutura pública.

5.2. Diagnóstico Técnico

Vistorias realizadas pela equipe técnica municipal identificaram diversos problemas que inviabilizam o pleno funcionamento da escola, entre eles:

- **Deterioração da cobertura**, com infiltrações que afetam salas de aula e áreas administrativas.
- **Instalações elétricas defasadas**, sem capacidade para suportar equipamentos pedagógicos modernos.
- **Revestimentos danificados** (pisos, paredes e forros), comprometendo higiene e segurança.
- **Banheiros inadequados**, sem acessibilidade e com sistemas hidráulicos deteriorados.
- **Ambientes pedagógicos insuficientes**, necessitando readequação para atender às demandas atuais.
- **Ausência de acessibilidade**, contrariando normas de inclusão e mobilidade.

Essas condições impactam diretamente o processo de ensino-aprendizagem e representam risco à integridade física de alunos, professores e demais servidores.

5.3. Objetivo da Intervenção

A obra de modernização tem como finalidade:

- Requalificar a infraestrutura física da escola.
- Adequar os ambientes às normas de segurança, acessibilidade e conforto térmico.
- Atualizar instalações elétricas, hidráulicas e sanitárias.
- Criar condições adequadas para o uso de tecnologias educacionais.
- Garantir um ambiente escolar digno, seguro e funcional para toda a comunidade.



ESTADO DO MARANHÃO
PREFEITURA MUNICIPAL DE JOSELÂNDIA
CNPJ : 06.376.974/0001-50

Rua Dr. Jose Falcão, Nº 150, Centro, CEP 65.755-000, Joselândia – MA

5.4. Necessidade de Contratação de Empresa Especializada

A execução dos serviços requer mão de obra qualificada, equipamentos específicos e conhecimento técnico especializado em obras civis de edificações públicas. A administração municipal **não dispõe de equipe própria** com capacidade operacional e técnica para realizar intervenções dessa complexidade, abrangência e prazo.

Assim, a contratação de empresa especializada é imprescindível para assegurar:

- Conformidade com normas técnicas (ABNT, NBRs aplicáveis).
- Execução adequada dos serviços de engenharia.
- Qualidade, durabilidade e segurança da obra.
- Responsabilidade técnica formal (ART/CREA).
-

5.5. Fundamentação Legal

A contratação está amparada pela **Lei nº 14.133/2021**, que autoriza a administração pública a contratar obras e serviços de engenharia mediante processo licitatório adequado, garantindo:

- Seleção da proposta mais vantajosa.
- Competitividade.
- Transparência e eficiência.

A necessidade pública está devidamente caracterizada, e a contratação atende ao interesse coletivo, especialmente no que se refere ao direito constitucional à educação de qualidade.

5.6. Impacto Social e Educacional

A modernização da Escola Municipal Castelo Branco trará benefícios diretos à comunidade do Povoado Nova Vida, tais como:

- Melhoria do desempenho escolar.
- Redução da evasão e aumento da frequência.
- Ambiente mais seguro e acolhedor.
- Valorização da educação rural.
- Fortalecimento das políticas públicas municipais.

6. CLASSIFICAÇÃO DOS BENS COMUNS

6.1. O objeto desta contratação são de qualidade comum, não superior à cumprir as finalidades às quais se destinam, não se enquadrando como sendo de bem de luxo, nos termos do artigo 20 da Lei nº 14.133, de 2021.

7 – OBRIGAÇÕES DA CONTRATANTE

7.1. São obrigações do Contratante:

7.2. Exigir o cumprimento de todas as obrigações assumidas pelo Contratado, de acordo com o contrato e seus anexos;



ESTADO DO MARANHÃO
PREFEITURA MUNICIPAL DE JOSELÂNDIA
CNPJ : 06.376.974/0001-50

Rua Dr. Jose Falcão, Nº 150, Centro, CEP 65.755-000, Joselândia – MA

- 7.3. Receber o objeto no prazo e condições estabelecidas no Termo de Referência;
- 7.4. Notificar o Contratado, por escrito, sobre vícios, defeitos ou incorreções verificadas no objeto fornecido, para que seja por ele substituído, reparado ou corrigido, no total ou em parte, às suas expensas;
- 7.5. Acompanhar e fiscalizar a execução do contrato e o cumprimento das obrigações pelo Contratado;
- 7.6. Efetuar o pagamento ao Contratado do valor correspondente ao fornecimento do objeto, no prazo, forma e condições estabelecidos no presente Contrato e no Termo de Referência.
- 7.7. Aplicar ao Contratado as sanções previstas na lei e neste Contrato;
- 7.8. Cientificar o órgão de representação judicial da Advocacia-Geral da União para adoção das medidas cabíveis quando do descumprimento de obrigações pelo Contratado;
- 7.9. Explicitamente emitir decisão sobre todas as solicitações e reclamações relacionadas à execução do presente Contrato, ressalvados os requerimentos manifestamente impertinentes, meramente protelatórios ou de nenhum interesse para a boa execução do ajuste.
- 7.10. A Administração terá o prazo de 01 (um) mês, a contar da data do protocolo do requerimento para decidir, admitida a prorrogação motivada, por igual período.
- 7.11. Responder eventuais pedidos de reestabelecimento do equilíbrio econômico-financeiro feitos pelo contratado no prazo máximo de 01 (um) mês.
- 7.12. A Administração não responderá por quaisquer compromissos assumidos pelo Contratado com terceiros, ainda que vinculados à execução do contrato, bem como por qualquer dano causado a terceiros em decorrência de ato do Contratado, de seus empregados, prepostos ou subordinados.

8 – OBRIGAÇÕES DA CONTRATADA

- 8.1. O Contratado deve cumprir todas as obrigações constantes deste Contrato e em seus anexos, assumindo como exclusivamente seus os riscos e as despesas decorrentes da boa e perfeita execução do objeto, observando, ainda, as obrigações a seguir dispostas:
- 8.2. Responsabilizar-se pelos vícios e danos decorrentes do objeto, de acordo com o Código de Defesa do Consumidor (Lei nº 8.078, de 1990);
- 8.3. Comunicar ao contratante, no prazo máximo de 24 (vinte e quatro) horas que antecede a data da entrega, os motivos que impossibilitem o cumprimento do prazo previsto, com a devida comprovação;
- 8.4. Atender às determinações regulares emitidas pelo fiscal ou gestor do contrato ou autoridade superior (art. 137, II, da Lei n.º 14.133, de 2021) e prestar todo esclarecimento ou informação por eles solicitados;



ESTADO DO MARANHÃO
PREFEITURA MUNICIPAL DE JOSELÂNDIA
CNPJ : 06.376.974/0001-50

Rua Dr. Jose Falcão, Nº 150, Centro, CEP 65.755-000, Joselândia – MA

8.5. Reparar, corrigir, remover, reconstruir ou substituir, às suas expensas, no total ou em parte, no prazo fixado pelo fiscal do contrato, os bens nos quais se verificarem vícios, defeitos ou incorreções resultantes da execução ou dos materiais empregados;

8.6. Responsabilizar-se pelos vícios e danos decorrentes da execução do objeto, bem como por todo e qualquer dano causado à Administração ou terceiros, não reduzindo essa responsabilidade a fiscalização ou o acompanhamento da execução contratual pelo contratante, que ficará autorizado a descontar dos pagamentos devidos ou da garantia, caso exigida, o valor correspondente aos danos sofridos;

8.7. Responsabilizar-se pelo cumprimento de todas as obrigações trabalhistas, previdenciárias, fiscais, comerciais e as demais previstas em legislação específica, cuja inadimplência não transfere a responsabilidade ao contratante e não poderá onerar o objeto do contrato;

8.8. Comunicar ao Fiscal do contrato, no prazo de 24 (vinte e quatro) horas, qualquer ocorrência anormal ou acidente que se verifique no local da execução do objeto contratual.

8.9. Paralisar, por determinação do contratante, qualquer atividade que não esteja sendo executada de acordo com a boa técnica ou que ponha em risco a segurança de pessoas ou bens de terceiros.

8.10. Manter durante toda a vigência do contrato, em compatibilidade com as obrigações assumidas, todas as condições exigidas para habilitação na licitação;

8.11. Cumprir, durante todo o período de execução do contrato, a reserva de cargos prevista em lei para pessoa com deficiência, para reabilitado da Previdência Social ou para aprendiz, bem como as reservas de cargos previstas na legislação (art. 116, da Lei n.º 14.133, de 2021);

8.12. Comprovar a reserva de cargos a que se refere a cláusula acima, no prazo fixado pelo fiscal do contrato, com a indicação dos empregados que preencheram as referidas vagas (art. 116, parágrafo único, da Lei n.º 14.133, de 2021);

8.13. Guardar sigilo sobre todas as informações obtidas em decorrência do cumprimento do contrato;

8.14. Arcar com o ônus decorrente de eventual equívoco no dimensionamento dos quantitativos de sua proposta, inclusive quanto aos custos variáveis decorrentes de fatores futuros e incertos, devendo complementá-los, caso o previsto inicialmente em sua proposta não seja satisfatório para o atendimento do objeto da contratação, exceto quando ocorrer algum dos eventos arrolados no art. 124, II, d, da Lei nº 14.133, de 2021.

8.15. Cumprir, além dos postulados legais vigentes de âmbito federal, estadual ou municipal, as normas de segurança do contratante;

9 – DA PROPOSTA E DO PREÇO

9.1. Os valores propostos deverão ser cotados em moeda corrente nacional e já incluídos todos os custos diretos e indiretos relativos ao Objeto do Edital, inclusive com as despesas de transporte, seguros, materiais, encargos sociais, trabalhistas, previdenciárias,



ESTADO DO MARANHÃO
PREFEITURA MUNICIPAL DE JOSELÂNDIA
CNPJ : 06.376.974/0001-50

Rua Dr. Jose Falcão, Nº 150, Centro, CEP 65.755-000, Joselândia – MA

securitárias ou outros decorrentes, ou que venham a ser desenvolvidos em razão do Edital, não cabendo à PREFEITURA MUNICIPAL DE JOSELÂNDIA/MA quaisquer custos adicionais.

9.2 Na proposta vencedora deverá estar da seguinte forma:

9.2.1 - Planilha Orçamentária;

9.2.2 - Composição dos Custos Unitários (CPU) - com indicação dos quantitativos e dos custos unitários, vedada a utilização de unidades genéricas ou indicadas como verba;

9.2.3 - Bonificações e Despesas Indiretas (BDI);

9.2.4 - Encargos Sociais (ES);

9.2.5 - Cronograma de físico-financeiro.

9.3 A proposta de preço deverá conter a discriminação detalhada dos serviços, conforme PROJETO BÁSICO.

10 – DOS CRITÉRIOS PARA PAGAMENTO

10.1 Recebida a Nota Fiscal ou documento de cobrança equivalente, correrá o prazo de até 10(dez) dias úteis para fins de liquidação, na forma da seção anterior, prorrogáveis por igual período.

10.2 Para fins de liquidação, o setor competente deverá verificar se a nota fiscal ou instrumento de cobrança equivalente apresentado expressa os elementos necessários e essenciais do documento, tais como:

- a) Prazo de validade;
- b) A data da emissão;
- c) Os dados do contrato e do órgão contratante;
- d) Período respectivo de execução do contrato;
- e) Valor a pagar; e
- f) Eventual destaque do valor de retenções tributárias cabíveis.

10.3 Havendo erro na apresentação da nota fiscal ou instrumento de cobrança equivalente, ou circunstância que impeça a liquidação da despesa, esta ficará sobrestada até que o contratado providencie as medidas saneadoras, reiniciando-se o prazo após a comprovação da regularização da situação, sem ônus ao contratante.

10.4 A nota fiscal ou instrumento de cobrança equivalente deverá ser obrigatoriamente acompanhado da comprovação das certidões de regularidade junto à Receita Federal do Brasil/Previdência, Trabalhistas, FGTS, Estado (dívida ativa e tributos), Município (dívida ativa e tributos), nos termos do art. 68 da Lei nº 14.133, de 2021.

10.5 Constatando-se situação de irregularidade do contratado, será providenciada sua notificação, por escrito, para que, no prazo de 5 (cinco) dias úteis, regularize sua situação ou, no mesmo prazo, apresente sua defesa. O prazo poderá ser prorrogado uma vez, por igual período, a critério do contratante.



ESTADO DO MARANHÃO
PREFEITURA MUNICIPAL DE JOSELÂNDIA
CNPJ : 06.376.974/0001-50

Rua Dr. Jose Falcão, Nº 150, Centro, CEP 65.755-000, Joselândia – MA

10.6 Não havendo regularização ou sendo a defesa considerada improcedente, o contratante deverá comunicar aos órgãos responsáveis pela fiscalização da regularidade fiscal quanto à inadimplência do contratado, bem como quanto à existência de pagamento a ser efetuado, para que sejam acionados os meios pertinentes e necessários para garantir o recebimento de seus créditos.

10.7 Persistindo a irregularidade, o contratante deverá adotar as medidas necessárias à rescisão contratual nos autos do processo administrativo correspondente, assegurada ao contratado a ampla defesa.

10.8 Havendo a efetiva execução do objeto, os pagamentos serão realizados normalmente, até que se decida pela rescisão do contrato, caso o contratado não regularize sua situação fiscal.

10.9 O pagamento será efetuado no prazo de até 30 (trinta) dias contados da finalização da liquidação da despesa, conforme item anterior.

10.10 O pagamento será realizado por meio de ordem bancária, para crédito em banco, agência e conta corrente indicados pelo contratado.

10.11 Será considerada data do pagamento o dia em que constar como emitida a ordem bancária para pagamento.

10.12 Quando do pagamento, será efetuada a retenção tributária prevista na legislação aplicável.

10.13 Independentemente do percentual de tributo inserido na planilha, quando houver, serão retidos na fonte, quando da realização do pagamento, os percentuais estabelecidos na legislação vigente.

10.14 O contratado regularmente optante pelo Simples Nacional, nos termos da Lei Complementar nº 123, de 2006, não sofrerá a retenção tributária quanto aos impostos e contribuições abrangidos por aquele regime. No entanto, o pagamento ficará condicionado à apresentação de comprovação, por meio de documento oficial, de que faz jus ao tratamento tributário favorecido previsto na referida Lei Complementar.

11. AQUISIÇÕES DO OBJETO

11.1. A Solicitação do objeto ocorrerá por meio de “ORDEM DE SERVIÇOS”, a ser assinada pelo Ordenador de Despesas/Secretario Municipal da CONTRATANTE, contendo as informações dos itens, quantidades, preços unitários e totais.

12 - CONDIÇÕES DE REALIZAÇÃO DOS SERVIÇOS

12.1 As condições de realização dos serviços estão dispostas no PROJETO BÁSICO, anexo II do Edital.

13 – GESTÃO DO CONTRATO



ESTADO DO MARANHÃO
PREFEITURA MUNICIPAL DE JOSELÂNDIA
CNPJ : 06.376.974/0001-50

Rua Dr. Jose Falcão, Nº 150, Centro, CEP 65.755-000, Joselândia – MA

13.1 O contrato deverá ser executado fielmente pelas partes, de acordo com as cláusulas avençadas e as normas da Lei nº 14.133, de 2021, e cada parte responderá pelas consequências de sua inexecução total ou parcial.

13.2 Em caso de impedimento, ordem de paralisação ou suspensão do contrato, o cronograma de execução será prorrogado automaticamente pelo tempo correspondente, anotadas tais circunstâncias mediante simples apostila.

13.3 As comunicações entre o órgão ou entidade e a contratada devem ser realizadas por escrito sempre que o ato exigir tal formalidade, admitindo-se o uso de mensagem eletrônica para esse fim, conforme endereço eletrônico informado pela contratada na sua proposta comercial.

13.4 O órgão ou entidade poderá convocar representante da empresa para adoção de providências que devam ser cumpridas de imediato.

13.5 Após a assinatura do contrato ou instrumento equivalente, o órgão ou entidade poderá convocar o representante da empresa contratada para reunião inicial para apresentação do plano de fiscalização, que conterà informações acerca das obrigações contratuais, dos mecanismos de fiscalização, das estratégias para execução do objeto, do plano complementar de execução da contratada, quando houver, do método de aferição dos resultados e das sanções aplicáveis, dentre outros.

FISCALIZAÇÃO

13.6 A execução do contrato deverá ser acompanhada e fiscalizada pelo(s) fiscal(is) do contrato, ou pelos respectivos substitutos (Lei nº 14.133, de 2021, art. 117, caput).

FISCALIZAÇÃO TÉCNICA

13.7 O fiscal técnico do contrato acompanhará a execução do contrato, para que sejam cumpridas todas as condições estabelecidas no contrato, de modo a assegurar os melhores resultados para a Administração

13.8 O fiscal técnico do contrato anotar no histórico de gerenciamento do contrato todas as ocorrências relacionadas à execução do contrato, com a descrição do que for necessário para a regularização das faltas ou dos defeitos observados. (art. 117, §1º da Lei nº 14.133, de 2021).

13.9 Identificada qualquer inexatidão ou irregularidade, o fiscal técnico do contrato emitirá notificações para a correção da execução do contrato, determinando prazo para a correção.

13.10 O fiscal técnico do contrato informará ao gestor do contrato, em tempo hábil, a situação que demandar decisão ou adoção de medidas que ultrapassem sua competência, para que adote as medidas necessárias e saneadoras, se for o caso.

13.11 No caso de ocorrências que possam inviabilizar a execução do contrato nas datas aprazadas, o fiscal técnico do contrato comunicará o fato imediatamente ao gestor do contrato.

13.12 O fiscal técnico do contrato comunicará ao gestor do contrato, em tempo hábil, o término do contrato sob sua responsabilidade, com vistas à renovação tempestiva ou à prorrogação



ESTADO DO MARANHÃO
PREFEITURA MUNICIPAL DE JOSELÂNDIA
CNPJ : 06.376.974/0001-50

Rua Dr. Jose Falcão, Nº 150, Centro, CEP 65.755-000, Joselândia – MA

contratual.

FISCALIZAÇÃO ADMINISTRATIVA

13.13 O fiscal administrativo do contrato verificará a manutenção das condições de habilitação da contratada, acompanhará o empenho, o pagamento, as garantias, as glosas e a formalização de apostilamento e termos aditivos, solicitando quaisquer documentos comprobatórios pertinentes, caso necessário.

13.14 Caso ocorra descumprimento das obrigações contratuais, o fiscal administrativo do contrato atuará tempestivamente na solução do problema, reportando ao gestor do contrato para que tome as providências cabíveis, quando ultrapassar a sua competência;

GESTOR DO CONTRATO

13.15 O gestor do contrato coordenará a atualização do processo de acompanhamento e fiscalização do contrato contendo todos os registros formais da execução no histórico de gerenciamento do contrato, a exemplo da ordem de serviço, do registro de ocorrências, das alterações e das prorrogações contratuais, elaborando relatório com vistas à verificação da necessidade de adequações do contrato para fins de atendimento da finalidade da administração.

13.16 O gestor do contrato acompanhará os registros realizados pelos fiscais do contrato, de todas as ocorrências relacionadas à execução do contrato e as medidas adotadas, informando, se for o caso, à autoridade superior àquelas que ultrapassarem a sua competência.

13.17 O gestor do contrato acompanhará a manutenção das condições de habilitação da contratada, para fins de empenho de despesa e pagamento, e anotará os problemas que obstem o fluxo normal da liquidação e do pagamento da despesa no relatório de riscos eventuais.

13.18 O gestor do contrato emitirá documento comprobatório da avaliação realizada pelos fiscais técnico, administrativo e setorial quanto ao cumprimento de obrigações assumidas pelo contratado, com menção ao seu desempenho na execução contratual, baseado nos indicadores objetivamente definidos e aferidos, e a eventuais penalidades aplicadas, devendo constar do cadastro de atesto de cumprimento de obrigações.

13.19 O gestor do contrato tomará providências para a formalização de processo administrativo de responsabilização para fins de aplicação de sanções, a ser conduzido pela comissão de que trata o art. 158 da Lei nº 14.133, de 2021, ou pelo agente ou pelo setor com competência para tal, conforme o caso.

13.20 O gestor do contrato deverá elaborar relatório final com informações sobre a consecução dos objetivos que tenham justificado a contratação e eventuais condutas a serem adotadas para o aprimoramento das atividades da Administração.

13.21 O gestor do contrato deverá enviar a documentação pertinente ao setor de contratos para a formalização dos procedimentos de liquidação e pagamento, no valor dimensionado pela fiscalização e gestão nos termos do contrato.

14 - DO VIGÊNCIA DO CONTRATO



ESTADO DO MARANHÃO
PREFEITURA MUNICIPAL DE JOSELÂNDIA
CNPJ : 06.376.974/0001-50

Rua Dr. Jose Falcão, Nº 150, Centro, CEP 65.755-000, Joselândia – MA

14.1. O contrato a ser firmado com a empresa vencedora do certame terá a sua vigência a partir da data de sua assinatura, limitando-se os serviços em 90 (noventa) dias na forma do artigo 105 da Lei nº 14.133, de 2021.

15 - DAS INFRAÇÕES ADMINISTRATIVAS E DAS SANÇÕES

15.1 O licitante ou o contratado será responsabilizado administrativamente, de acordo com o que estabelece o art. 155 da Lei Federal nº 14.133, de 01 de abril de 2021, pelas seguintes infrações:

15.1.1 dar causa à inexecução parcial do contrato ou ata de registro de preço;

15.1.2 dar causa à inexecução parcial do contrato ou ata de registro de preço que cause grave dano à Administração, ao funcionamento dos serviços públicos ou ao interesse coletivo;

15.1.3 dar causa à inexecução total do contrato ata de registro de preço;

15.1.4 deixar de entregar a documentação exigida para o certame;

15.1.5 não manter a proposta, salvo em decorrência de fato superveniente devidamente justificado;

15.1.6 não celebrar o contrato, ata de registro ou não entregar a documentação exigida para a contratação, quando convocado dentro do prazo de validade de sua proposta;

15.1.7 ensejar o retardamento da execução ou da entrega do objeto da licitação sem motivo justificado;

15.1.8 apresentar declaração ou documentação falsa exigida para o certame ou prestar declaração falsa durante a licitação ou a execução do contrato, ata de registro de preço;

15.1.9 fraudar a licitação ou praticar ato fraudulento na execução do contrato, ata de registro de preço;

15.1.10 comportar-se de modo inidôneo ou cometer fraude de qualquer natureza;

15.1.11 praticar atos ilícitos com vistas a frustrar os objetivos da licitação;

15.1.12 praticar ato lesivo previsto à administração pública nos termos do art. 5º da Lei nº 12.846, de 1º de agosto de 2013;

15.1.13 deixar de apresentar amostra quando solicitado;

15.2 Serão aplicadas ao responsável pelas infrações administrativas previstas nesta Lei as seguintes sanções:

15.2.1 advertência, que será aplicada quando não se justificar a imposição de penalidade mais grave;



ESTADO DO MARANHÃO
PREFEITURA MUNICIPAL DE JOSELÂNDIA
CNPJ : 06.376.974/0001-50

Rua Dr. Jose Falcão, Nº 150, Centro, CEP 65.755-000, Joselândia – MA

15.2.2 multa a ser aplicada da seguinte forma:

15.2.2.1 Multa de Mora:

a) O atraso no prazo de execução das etapas previstas no Cronograma Físico-financeiro por até 90 (noventa) dias implicará multa de mora de 0,5% (zero vírgula cinco por cento) sobre o valor da obrigação inadimplida, por dia corrido de atraso.

b) Acima de 90 dias de atraso, será aplicada a multa de mora fixa de 10% (dez por cento) do valor da fase, etapa ou parcela do serviço.

c) A aplicação de multa de mora poderá, nos termos do instrument convocatório ou do contrato, ser concomitante com as multas por inexecução total ou parcial do contrato, ata de registro de preço ou com as outras sanções de que trata este artigo.

d) A Administração, considerando a conveniência e a oportunidade, poderá rescindir o contrato, ata de registro de preço ou anular a Nota de Empenho, em virtude de atraso superior a 90 (noventa) dias corridos.]

15.2.2.2 Multa por inexecução total ou parcial do objeto contratado:

a) Poderá ser aplicada multa por inexecução parcial do ajuste no valor de 2% (dois por cento) do valor do Contrato e, quando for o caso pelo valor do Item não cumprido, caso a Contratada descumpra qualquer condição ajustada no contrato, ou da Nota de Empenho/Autorização Fornecimento/Ata de Registro de Preços.

b) Quando a Contratada der causa à rescisão, será aplicada a multa por inexecução total do ajuste de 20% (vinte por cento) do valor atualizado do contrato, sem prejuízo da multa de mora ou das demais sanções de que trata este artigo.

15.2.3 impedimento de licitar e contratar;

15.2.3.1 A sanção prevista neste sub item será aplicada ao responsável pelas infrações administrativas quando não se justificar a imposição de penalidade mais grave, e impedirá o responsável de licitar ou contratar no âmbito desta prefeitura, pelo prazo máximo de 3 (três) anos.
15.2.4 declaração de inidoneidade para licitar ou contratar.

15.2.4.1 A sanção prevista neste sub item que justifiquem a imposição de penalidade mais grave que a sanção referida no sub item 15.2.3, e impedirá o responsável de licitar ou contratar no âmbito da Administração Pública direta e indireta de todos os entes federativos do Brasil, pelo prazo mínimo de 3 (três) anos e máximo de 6 (seis) anos.

15.3. As multas porventura aplicadas serão descontadas dos pagamentos devidos pela Prefeitura Municipal de JOSELÂNDIA/MA ou cobradas diretamente da empresa penalizada, amigável ou judicialmente, e poderão ser aplicadas cumulativamente às demais sanções.

15.4. A Empresa penalizada terá o direito de defesa que deverá ser exercido em até 05(cinco) dias úteis a contar da sua notificação da penalidade, podendo ocorrer a juntada de documentos



ESTADO DO MARANHÃO
PREFEITURA MUNICIPAL DE JOSELÂNDIA
CNPJ : 06.376.974/0001-50

Rua Dr. Jose Falcão, Nº 150, Centro, CEP 65.755-000, Joselândia – MA

e serem arroladas até 03 (três) testemunhas.

15.5. Serão considerados injustificados os atrasos não comunicados tempestivamente e indevidamente fundamentados, e a aceitação da justificativa ficará a critério da Prefeitura Municipal de JOSELÂNDIA/MA que deverá examinar a legalidade da conduta da empresa.

15.6. Comprovado impedimento ou reconhecida força maior, devidamente justificado e aceito pela Prefeitura Municipal de JOSELÂNDIA/MA, conforme procedimento esboçado no subitem anterior, a CONTIRATADA ficará isenta das penalidades mencionadas nos subitens anteriores.

16 – DA DOTAÇÃO ORÇAMENTÁRIA:

16.1. As despesas para atender a esta licitação estão programadas em dotação orçamentária própria, prevista no orçamento da prefeitura para o exercício corrente, na classificação abaixo:

12.361.0027.1010.0000 – CONSTRUÇÃO, AMPLIAÇÃO E RESTAURAÇÃO DE UNIDADES ESCOLARES

4.4.90.51.00 Obras e Instalações

17. DO ALINHAMENTO COM O PLANEJAMENTO DA ORGANIZAÇÃO

17.1 A presente contratação não está prevista no Plano de Contratações Anual referente ao exercício de 2026, surgiu a necessidade após a conclusão do Plano de Contratações Anual .

18 - ESTIMATIVA DE PREÇOS E PREÇOS REFERENCIAIS.

18.1 O custo estimado da total desta contratação é de R\$ 606.594,85 (seiscentos e seis mil, quinhentos e noventa e quatro mil e oitenta e cinco centavos).

19 – PRAZO DE EXECUÇÃO DOS SERVIÇOS.

19.1 O prazo para execução dos serviços será de 90 (noventa) dias, conforme a necessidade dos serviços.

20 – DESCRIÇÃO E VALORES

Lote	Descrição	VALOR UNITÁRIO	PRAZO
ÚNICO	Contratação de empresa especializada para execução de obra de modernização da "Escola Municipal Castelo Branco" localizada no Povoado Nova Vida no município	R\$ 606.594,85	90 (noventa) dias



ESTADO DO MARANHÃO
PREFEITURA MUNICIPAL DE JOSELÂNDIA
CNPJ : 06.376.974/0001-50
Rua Dr. Jose Falcão, Nº 150, Centro, CEP 65.755-000, Joselândia – MA

CONCORRÊNCIA ELETRÔNICA Nº 008/2026

ANEXO II

PROJETO BÁSICO DOS SERVIÇOS

CONTRATAÇÃO DE EMPRESA ESPECIALIZADA PARA EXECUÇÃO DE OBRA DE MODERNIZAÇÃO DA "ESCOLA MUNICIPAL CASTELO BRANCO" LOCALIZADA NO POVOADO NOVA VIDA NO MUNICÍPIO

PREFEITURA MUNICIPAL DE JOSELANDIA MA
CNPJ: 06.376.974/0001-50



Obra
CONTRATAÇÃO DE EMPRESA ESPECIALIZADA PARA EXECUÇÃO DE
OBRA DE MODERNIZAÇÃO DA "ESCOLA MUNICIPAL CASTELO BRANCO"
LOCALIZADA NO POVOADO NOVA VIDA DO MUNICÍPIO DE JOSELANDIA
MA.

Bancos
SINAPI - 12/2025 - Maranhão
SBC - 01/2026 - Maranhão
ORSE - 11/2025 - Sergipe
SEINFRA - 028 - Ceará

B.D.I.
25,0%

Encargos Sociais
Não Desonerado:
Horista: 115,66%
Mensalista: 73,48%

Planilha Orçamentária Resumida

Item	Descrição	Total	Peso (%)
1	SERVIÇOS PRELIMINARES	22.180,81	3,66 %
2	DEMOLIÇÕES E RETIRADAS	19.802,80	3,26 %
3	COBERTURA	106.206,41	17,51 %
4	ESQUADRIAS	62.826,06	10,36 %
5	INSTALAÇÕES ELÉTRICAS	84.320,05	13,90 %
6	INSTALAÇÕES HIDROSSANITARIAS	5.564,40	0,92 %
7	LOUÇAS E ACESSÓRIOS	9.960,50	1,64 %
8	PINTURA	56.204,84	9,27 %
9	REVESTIMENTOS	63.069,27	10,40 %
10	BANHEIROS A SEREM CONSTRUIDOS	9.825,19	1,62 %
11	FACHADA	4.707,93	0,78 %
12	SERVIÇOS DIVERSOS	131.039,36	21,60 %
13	SERVIÇOS FINAIS	30.887,23	5,09 %

Total sem BDI 485.357,98
Total do BDI 121.236,87
Total Geral 606.594,85

DANYELA NOLETO DE SOUSA MELO
ENGENHEIRA CIVIL
CREA MA 111607571-7

Danyela Noleto de S. Melo
Danyela Noleto de S. Melo
Engenheira Civil
CREA MA 111607571-7



Obra
CONTRATAÇÃO DE EMPRESA ESPECIALIZADA PARA EXECUÇÃO DE OBRA DE MODERNIZAÇÃO DA "ESCOLA MUNICIPAL CASTELO BRANCO" LOCALIZADA NO POVOADO NOVA VIDA DO MUNICÍPIO DE JOSELANDIA MA.

Bancos
SINAPI - 12/2025 - Maranhão
SBC - 01/2026 - Maranhão
ORSE - 11/2025 - Sergipe
SEINFRA - 028 - Ceará
FDE - 10/2025 - São Paulo

B.D.I.
25,0%

Encargos Sociais
Não Desonerado:
Horista: 115,66%
Mensalista: 73,48%

Orçamento Sintético

Item	Código	Banco	Descrição	Und	Quant.	Valor Unit	Valor Unit com BDI	Total	Peso (%)
1			SERVIÇOS PRELIMINARES		1		22.180,81	22.180,81	3,66 %
1.1	CPU 01	Próprio	Administração Local	MêS	3	5.008,97	6.261,21	18.783,63	3,10 %
1.2	COMPOSIÇ	Próprio	Placa de obra em chapa de aço 2,50 x 2,50 m. Padrão prefeitura.	UND	1	2.717,75	3.397,18	3.397,18	0,56 %
2			DEMOLIÇÕES E RETIRADAS		1		19.802,80	19.802,80	3,26 %
2.1	97665	SINAPI	REMOÇÃO DE LUMINÁRIAS, DE FORMA MANUAL, SEM REAPROVEITAMENTO. AF_09/2023	UN	20	2,00	2,50	50,00	0,01 %
2.2	97644	SINAPI	REMOÇÃO DE PORTAS, DE FORMA MANUAL, SEM REAPROVEITAMENTO. AF_09/2023	m²	46,8	10,59	13,23	619,16	0,10 %
2.3	97645	SINAPI	REMOÇÃO DE JANELAS, DE FORMA MANUAL, SEM REAPROVEITAMENTO. AF_09/2023	m²	36	27,33	34,16	1.229,76	0,20 %
2.4	97650	SINAPI	REMOÇÃO DE TRAMA DE MADEIRA PARA COBERTURA, DE FORMA MANUAL, SEM REAPROVEITAMENTO. AF_09/2023	m²	492	8,49	10,61	5.220,12	0,86 %
2.5	100330	SINAPI	RETIRADA E RECOLOCAÇÃO DE TELHA CERÂMICA CAPA-CANAL, COM ATÉ DUAS ÁGUAS, INCLUSO IÇAMENTO. AF_07/2019	m²	492	20,63	25,78	12.683,76	2,09 %
3			COBERTURA		1		106.206,41	106.206,41	17,51 %
3.1	92541	SINAPI	TRAMA DE MADEIRA COMPOSTA POR RIPAS, CAIBROS E TERÇAS PARA TELHADOS DE ATÉ 2 ÁGUAS PARA TELHA CERÂMICA CAPA-CANAL, INCLUSO TRANSPORTE VERTICAL. AF_07/2019	m²	498	84,20	105,25	52.414,50	8,64 %
3.2	94201	SINAPI	TELHAMENTO COM TELHA CERÂMICA CAPA-CANAL, TIPO COLONIAL, COM ATÉ 2 ÁGUAS, INCLUSO TRANSPORTE VERTICAL. AF_07/2019	m²	10	55,91	69,88	698,80	0,12 %
3.3	94231	SINAPI	RUFO EM CHAPA DE AÇO GALVANIZADO NÚMERO 24, CORTE DE 25 CM, INCLUSO TRANSPORTE VERTICAL. AF_07/2019	M	62	48,16	60,20	3.732,40	0,62 %
3.4	96116	SINAPI	FORRO EM RÉGUAS DE PVC, FRISADO, PARA AMBIENTES COMERCIAIS, INCLUSIVE ESTRUTURA BIDIRECIONAL DE FIXAÇÃO. AF_08/2023_PS	m²	350	69,21	86,51	30.278,50	4,99 %
3.5	9965	ORSE	Calha em chapa de aço galvanizado nº 24, desenvolvimento 40 cm (fundo=12 cm, laterais=12 cm, bordas=2 cm)	m	62	135,78	169,72	10.522,64	1,73 %
3.6	94221	SINAPI	CUMEEIRA PARA TELHA CERÂMICA EMBOÇADA COM ARGAMASSA TRAÇO 1:2:9 (CIMENTO, CAL E AREIA) PARA TELHADOS COM ATÉ 2 ÁGUAS, INCLUSO TRANSPORTE VERTICAL. AF_07/2019	M	25,02	29,54	36,92	923,73	0,15 %
3.7	12625	ORSE	Retelhamento em cobertura com telha ceramica tipo canal comum, Itabaiana ou similar.	m²	492	12,42	15,52	7.635,84	1,26 %
4			ESQUADRIAS		1		62.826,06	62.826,06	10,36 %
4.1	102184	SINAPI	PORTA DE ABRIR COM MOLA HIDRÁULICA, EM VIDRO TEMPERADO, 90X210 CM, ESPESURA 10 MM, INCLUSIVE ACESSÓRIOS. AF_01/2021	UN	14	1.888,74	2.360,92	33.052,88	5,45 %
4.2	94570	SINAPI	JANELA DE ALUMÍNIO DE CORRER COM 2 FOLHAS PARA VIDROS (VIDROS INCLUSOS), BATENTE/ REQUADRO 6 A 14 CM, ACABAMENTO COM ACETATO OU BRILHANTE, FIXAÇÃO COM PARAFUSO, SEM GUARNIÇÃO/ ALIZAR, DIMENSÕES 100X120 CM, VEDAÇÃO COM SILICONE, EXCLUSIVE CONTRAMARCO - FORNECIMENTO E INSTALAÇÃO. AF_11/2024	m²	51	382,02	477,52	24.353,52	4,01 %
4.3	12220	ORSE	Portão/porta em alumínio cor N/B/P, de abrir, 02 fls, vazado, em tubo quadrado 3"x1.1/2" horizontais e engradado e 1.1/2"x1.1/2" verticais, com espaçamento de 12cm.	m²	3,36	403,59	504,48	1.695,05	0,28 %
4.4	91307	SINAPI	FECHADURA DE EMBUTIR PARA PORTAS INTERNAS, COMPLETA, ACABAMENTO PADRÃO POPULAR, COM EXECUÇÃO DE FURO - FORNECIMENTO E INSTALAÇÃO. AF_12/2019	UN	14	103,57	129,46	1.812,44	0,30 %
4.5	98689	SINAPI	SOLEIRA EM GRANITO, LARGURA 15 CM, ESPESURA 2,0 CM. AF_09/2020	M	12,6	121,41	151,76	1.912,17	0,32 %
5			INSTALAÇÕES ELÉTRICAS		1		84.320,05	84.320,05	13,90 %
5.1	93128	SINAPI	PONTO DE ILUMINAÇÃO RESIDENCIAL INCLUINDO INTERRUPTOR SIMPLES, CAIXA ELÉTRICA, ELETRODUTO, CABO, RASGO, QUEBRA E CHUMBAMENTO (EXCLUINDO LUMINÁRIA E LÂMPADA). AF_01/2016	UN	25	180,96	226,20	5.655,00	0,93 %
5.2	97611	SINAPI	LÂMPADA COMPACTA FLUORESCENTE DE 15 W, BASE E27 - FORNECIMENTO E INSTALAÇÃO. AF_02/2020	UN	25	15,88	19,85	496,25	0,08 %
5.3	91855	SINAPI	ELETRODUTO FLEXÍVEL CORRUGADO REFORÇADO, PVC, DN 25 MM (3/4"), PARA CIRCUITOS TERMINAIS, INSTALADO EM PAREDE - FORNECIMENTO E INSTALAÇÃO. AF_03/2023	M	51,75	12,06	15,07	779,87	0,13 %
5.4	91924	SINAPI	CABO DE COBRE FLEXÍVEL ISOLADO, 1,5 MM², ANTI-CHAMA 450/750 V, PARA CIRCUITOS TERMINAIS - FORNECIMENTO E INSTALAÇÃO. AF_03/2023	M	450,4	3,40	4,25	1.914,20	0,32 %
5.5	91929	SINAPI	CABO DE COBRE FLEXÍVEL ISOLADO, 4 MM², ANTI-CHAMA 0,6/1,0 KV, PARA CIRCUITOS TERMINAIS - FORNECIMENTO E INSTALAÇÃO. AF_03/2023	M	450,4	8,27	10,33	4.652,63	0,77 %
5.6	93660	SINAPI	DISJUNTOR BIPOLAR TIPO DIN, CORRENTE NOMINAL DE 10A - FORNECIMENTO E INSTALAÇÃO. AF_10/2020	UN	5	50,03	62,53	312,65	0,05 %
5.7	93662	SINAPI	DISJUNTOR BIPOLAR TIPO DIN, CORRENTE NOMINAL DE 20A - FORNECIMENTO E INSTALAÇÃO. AF_10/2020	UN	10	51,97	64,96	649,60	0,11 %
5.8	93665	SINAPI	DISJUNTOR BIPOLAR TIPO DIN, CORRENTE NOMINAL DE 40A - FORNECIMENTO E INSTALAÇÃO. AF_10/2020	UN	2	61,07	76,33	152,66	0,03 %
5.9	CPU 011	Próprio	QUADRO DE DISTRIBUIÇÃO DE EMBUTIR, EM CHAPA DE AÇO, PARA ATÉ 18 DIJUNTORES, COM BARRAMENTO PADRÃO DIN, EXCLUSIVE DIJUNTORES	UND	2	599,42	749,27	1.498,54	0,25 %
5.10	91942	SINAPI	CAIXA RETANGULAR 4" X 4" ALTA (2,00 M DO PISO), PVC, INSTALADA EM PAREDE - FORNECIMENTO E INSTALAÇÃO. AF_03/2023	UN	4	37,53	46,91	187,64	0,03 %
5.11	91852	SINAPI	ELETRODUTO FLEXÍVEL CORRUGADO, PVC, DN 20 MM (1/2"), PARA CIRCUITOS TERMINAIS, INSTALADO EM PAREDE - FORNECIMENTO E INSTALAÇÃO. AF_03/2023	M	600,4	9,67	12,08	7.252,83	1,20 %
5.12	91927	SINAPI	CABO DE COBRE FLEXÍVEL ISOLADO, 2,5 MM², ANTI-CHAMA 0,6/1,0 KV, PARA CIRCUITOS TERMINAIS - FORNECIMENTO E INSTALAÇÃO. AF_03/2023	M	251,4	5,60	7,00	1.759,80	0,29 %

PREFEITURA MUNICIPAL DE JOSELANDIA MA
CNPJ: 06.376.974/0001-50

5.13	065062	SBC	SUBESTACAO AEREA 15KV PARA 75 KVA	UN	1	32.927,28	41.159,10	41.159,10	6,79 %
5.14	96989	SINAPI	CAPTOR TIPO FRANKLIN PARA SPDA - FORNECIMENTO E INSTALAÇÃO. AF_08/2023	UN	4	139,97	174,96	699,84	0,12 %
5.15	72254	SINAPI	CABO DE COBRE NU 50MM2 - FORNECIMENTO E INSTALACAO	M	168	81,67	102,08	17.149,44	2,83 %
6			INSTALAÇÕES HIDROSSANITARIAS		1		5.564,40	5.564,40	0,92 %
6.1	190108	SBC	REGISTRO DE GAVETA 3/4" LINHA TARGA	UN	6	127,60	159,50	957,00	0,16 %
6.2	1681	ORSE	Revisão de ponto de esgoto tipo 2 - Rev. 01	un	3	92,09	115,11	345,33	0,06 %
6.3	CPU 013	Próprio	REVISÃO DE PONTO DE ÁGUA	PT	3	44,91	56,13	168,39	0,03 %
6.4	CPU-Q36	Próprio	PONTO DE CONSUMO TERMINAL DE ÁGUA FRIA (SUBRAMAL) COM TUBULAÇÃO DE PVC, DN 25 MM, INSTALADO EM RAMAL DE ÁGUA, INCLUSOS RASGO E CHUMBAMENTO EM ALVENARIA.	UND	8	147,77	184,71	1.477,68	0,24 %
6.5	CP 003 - MSD	Próprio	PONTO DE ESGOTO P/ VASO SANITARIO EM PVC, INCL COLUNA DE VENTILAÇÃO, LIGAÇÃO P/ O TANQUE SEPTICO E DESTRE P/ O SUMIDOURO E CONEXÕES DN=40MM	UND	4	407,35	509,18	2.036,72	0,34 %
6.6	CP 009 AR	Próprio	Ponto de esgoto com tubo de pvc rígido soldável de ø 50 mm (pias de cozinha, máquinas de lavar, etc...)	UND	4	115,86	144,82	579,28	0,10 %
7			LOUÇAS E ACESSÓRIOS		1		9.960,50	9.960,50	1,64 %
7.1	95469	SINAPI	VASO SANITARIO SIFONADO CONVENCIONAL COM LOUÇA BRANCA - FORNECIMENTO E INSTALAÇÃO. AF_01/2020	UN	3	322,43	403,03	1.209,09	0,20 %
7.2	86906	SINAPI	TORNEIRA CROMADA DE MESA, 1/2" OU 3/4", PARA LAVATÓRIO, PADRÃO POPULAR - FORNECIMENTO E INSTALAÇÃO. AF_01/2020	UN	3	110,34	137,92	413,76	0,07 %
7.3	86895	SINAPI	BANCADA DE GRANITO CINZA POLIDO, DE 0,50 X 0,60 M, PARA LAVATÓRIO - FORNECIMENTO E INSTALAÇÃO. AF_01/2020	UN	2	391,68	489,60	979,20	0,16 %
7.4	86901	SINAPI	CUBA DE EMBUTIR OVAL EM LOUÇA BRANCA, 35 X 50CM OU EQUIVALENTE - FORNECIMENTO E INSTALAÇÃO. AF_01/2020	UN	2	162,96	203,70	407,40	0,07 %
7.5	86883	SINAPI	SIFÃO DO TIPO FLEXÍVEL EM PVC 1 X 1.1/2 - FORNECIMENTO E INSTALAÇÃO. AF_01/2020	UN	5	13,73	17,16	85,80	0,01 %
7.6	95546	SINAPI	KIT DE ACESSORIOS PARA BANHEIRO EM METAL CROMADO, 5 PECAS, INCLUSO FIXAÇÃO. AF_01/2020	UN	3	222,20	277,75	833,25	0,14 %
7.7	100859	SINAPI	MICTÓRIO SIFONADO LOUÇA BRANCA PARA ENTRADA DE ÁGUA EMBUTIDA - PADRÃO ALTO - FORNECIMENTO E INSTALAÇÃO. AF_01/2020	UN	2	1.122,71	1.403,38	2.806,76	0,46 %
7.8	102254	SINAPI	DIVISORIA SANITÁRIA, TIPO CABINE, EM MÁRMORE BRANCO POLIDO, ESP = 3CM, ASSENTADO COM ARGAMASSA COLANTE AC III-E, EXCLUSIVE FERRAGENS. AF_01/2021	m²	1,2	1.239,66	1.549,57	1.859,48	0,31 %
7.9	85005	SINAPI	ESPELHO CRISTAL, ESPESSURA 4MM, COM PARAFUSOS DE FIXACAO, SEM MOLDURA	m²	2	546,31	682,88	1.365,76	0,23 %
8			PINTURA		1		56.204,84	56.204,84	9,27 %
8.1	88489	SINAPI	PINTURA LÁTEX ACRÍLICA PREMIUM, APLICAÇÃO MANUAL EM PAREDES, DUAS DEMÃOS. AF_04/2023	m²	964	16,52	20,65	19.906,60	3,28 %
8.2	96135	SINAPI	APLICAÇÃO MANUAL DE MASSA ACRÍLICA EM PAREDES EXTERNAS DE CASAS, DUAS DEMÃOS. AF_03/2024	m²	450	30,47	38,08	17.136,00	2,82 %
8.3	88495	SINAPI	EMASSAMENTO COM MASSA LÁTEX, APLICAÇÃO EM PAREDE, UMA DEMÃO, LIXAMENTO MANUAL. AF_04/2023	m²	1264	12,13	15,16	19.162,24	3,16 %
9			REVESTIMENTOS		1		63.069,27	63.069,27	10,40 %
9.1	89171	SINAPI	(COMPOSIÇÃO REPRESENTATIVA) DO SERVIÇO DE REVESTIMENTO CERÂMICO PARA PISO COM PLACAS TIPO ESMALTADA EXTRA DE DIMENSÕES 35X35 CM, PARA EDIFICAÇÃO HABITACIONAL UNIFAMILIAR (CASA) E EDIFICAÇÃO PÚBLICA PADRÃO. AF_11/2014	m²	645	69,06	86,32	55.676,40	9,18 %
9.2	89045	SINAPI	(COMPOSIÇÃO REPRESENTATIVA) DO SERVIÇO DE REVESTIMENTO CERÂMICO PARA AMBIENTES DE ÁREAS MOLHADAS, MEIA PAREDE OU PAREDE INTEIRA, COM PLACAS TIPO ESMALTADA EXTRA, DIMENSÕES 20X20 CM, PARA EDIFICAÇÃO HABITACIONAL MULTIFAMILIAR (PRÉDIO). AF_11/2014	m²	39,2	72,79	90,98	3.566,41	0,59 %
9.3	88650	SINAPI	RODAPÉ CERÂMICO DE 7CM DE ALTURA COM PLACAS TIPO ESMALTADA DE DIMENSÕES 60X60CM. AF_02/2023	M	211,29	14,49	18,11	3.826,46	0,63 %
10			BANHEIROS A SEREM CONSTRUÍDOS		1		9.825,19	9.825,19	1,62 %
10.1	89168	SINAPI	(COMPOSIÇÃO REPRESENTATIVA) DO SERVIÇO DE ALVENARIA DE VEDAÇÃO DE BLOCOS VAZADOS DE CERÂMICA DE 9X19X19CM (ESPESSURA 9CM), PARA EDIFICAÇÃO HABITACIONAL UNIFAMILIAR (CASA) E EDIFICAÇÃO PÚBLICA PADRÃO. AF_11/2014	m²	52,2	92,42	115,52	6.030,14	0,99 %
10.2	87879	SINAPI	CHAPISCO APLICADO EM ALVENARIAS E ESTRUTURAS DE CONCRETO INTERNAS, COM COLHER DE PEDREIRO. ARGAMASSA TRAÇO 1:3 COM PREPARO EM BETONEIRA 400L. AF_10/2022	m²	52,2	5,15	6,43	335,64	0,06 %
10.3	87529	SINAPI	MASSA ÚNICA, EM ARGAMASSA TRAÇO 1:2:8, PREPARO MECÂNICO, APLICADA MANUALMENTE EM PAREDES INTERNAS DE AMBIENTES COM ÁREA ENTRE 5M² E 10M², E = 17,5MM, COM TALISCAS. AF_03/2024	m²	52,2	41,57	51,96	2.712,31	0,45 %
10.4	94439	Próprio	(COMPOSIÇÃO REPRESENTATIVA) DO SERVIÇO DE CONTRAPISO EM ARGAMASSA TRAÇO 1:4 (CIM E AREIA), BETONEIRA 400 L, E = 4 CM ÁREAS SECAS E MOLHADAS SOBRE LAJE, E = 3 CM ÁREAS MOLHADAS SOBRE IMPERMEABILIZAÇÃO, CASA E EDIFICAÇÃO PÚBLICA PADRÃO. AF_11/2014	m²	10	59,77	74,71	747,10	0,12 %
11			FACHADA		1		4.707,93	4.707,93	0,78 %
11.1	CPU 014	Próprio	Estrutura galvanizada, revestida placas de ACM (alumínio composto) recortado, e=0,3mm, cor cobre, 1,00 nx 1,00m, fixação da estrutura metálica sem avanço na est. espacial existente no local por parafusos. - fornecimento e montagem	M²	15	196,47	245,58	3.683,70	0,61 %
11.2	105002	SINAPI	RAMPA DE ACESSIBILIDADE EM CONCRETO MOLDADO IN LOCO, EM CALÇADA NOVA COM LARGURA MAIOR OU IGUAL À 3,00 M, FCK 25MPA, COM PISO PODOTÁTIL. AF_03/2024	UN	1	819,39	1.024,23	1.024,23	0,17 %
12			SERVIÇOS DIVERSOS		1		131.039,36	131.039,36	21,60 %
12.1	103307	SINAPI	INSTALAÇÃO DE LIXEIRA METÁLICA DUPLA, CAPACIDADE DE 60 L, EM TUBO DE AÇO CARBONO E CESTOS EM CHAPA DE AÇO COM PINTURA ELETROSTÁTICA, SOBRE PISO DE CONCRETO EXISTENTE. AF_11/2021	UN	2	1.347,72	1.684,65	3.369,30	0,56 %
12.2	05.80.042	FDE	LOUSA QUADRICULADA L=4.61M MOD. LG-01	UN	6	2.914,70	3.643,37	21.860,22	3,60 %
12.3	070518	SBC	AR CONDICIONADO SPLIT 24.000BTU'S CASSETE QUENTE/FRIO LG	UN	8	10.580,99	13.226,23	105.809,84	17,44 %

PREFEITURA MUNICIPAL DE JOSELANDIA MA
CNPJ: 06.376.974/0001-50

13			SERVIÇOS FINAIS		1		30.887,23	30.887,23	5,09 %
13.1	2450	ORSE	Limpeza geral	m ²	9562,61	2,59	3,23	30.887,23	5,09 %

Total sem BDI 485.357,98
Total do BDI 121.236,87
Total Geral 606.594,85

DANYELA NOLETO DE SOUSA MELO
ENGENHEIRA CIVIL
CREA MA 111607571-7

Danyela Noleto de S. Melo
Danyela Noleto de S. Melo
Engenheira Civil
CREA MA 111607571-7



Obra
CONTRATAÇÃO DE EMPRESA ESPECIALIZADA PARA EXECUÇÃO DE OBRA DE MODERNIZAÇÃO DA "ESCOLA MUNICIPAL CASTELO BRANCO" LOCALIZADA NO POVOADO NOVA VIDA DO MUNICÍPIO DE JOSELANDIA MA.

Bancos
SINAPI - 12/2025 - Maranhão
SBC - 01/2026 - Maranhão
ORSE - 11/2025 - Sergipe
SEINFRA - 028 - Ceará
FDE - 10/2025 - São Paulo

B.D.I.
25,0%

Encargos Sociais
Não Desonerado:
Horista: 115,66%
Mensalista: 73,48%

Planilha Orçamentária Analítica

1								22.180,81
1.1	Código	Banco	Descrição	Tipo	Und	Quant.	Valor Unit	Total
Composição	CPU O1	Próprio	Administração Local	ASTU - ASSENTAMENTO DE TUBOS E PECAS	Mês	1,0000000	5.008,97	5.008,97
Composição Auxiliar	90777	SINAPI	ENGENHEIRO CIVIL DE OBRA JUNIOR COM ENCARGOS COMPLEMENTARES	Livro SINAPI: Cálculos e Parâmetros	H	17,1048543	133,12	2.276,99
Composição Auxiliar	90776	SINAPI	ENCARREGADO GERAL COM ENCARGOS COMPLEMENTARES	Livro SINAPI: Cálculos e Parâmetros	H	75,2613593	36,30	2.731,98
				MO sem LS =>		2.002,19	LS =>	2.315,75
				Valor do BDI =>		1.252,24	MO com LS =>	4.317,94
							Valor com BDI =>	6.261,21
							Quant. =>	3,00
							Preço Total =>	18.783,63

1.2								22.180,81
1.2	Código	Banco	Descrição	Tipo	Und	Quant.	Valor Unit	Total
Composição	COMPOSIÇÃO	Próprio	Placa de obra em chapa de aço 2,50 x 2,50 m. Padrão prefeitura.	ASTU - ASSENTAMENTO DE TUBOS E PECAS	UND	1,0000000	2.717,75	2.717,75
Composição Auxiliar	88262	SINAPI	CARPINTEIRO DE FORMAS COM ENCARGOS COMPLEMENTARES	Livro SINAPI: Cálculos e Parâmetros	H	0,8000000	29,59	23,67
Composição Auxiliar	88316	SINAPI	SERVEANTE COM ENCARGOS COMPLEMENTARES	Livro SINAPI: Cálculos e Parâmetros	H	0,8000000	23,84	19,07
Composição Auxiliar	94962	SINAPI	CONCRETO MAGRO PARA LASTRO, TRAÇÃO 1:4,5:4,5 (EM MASSA SECA DE CIMENTO/ AREIA MÉDIA/ BRITA 1) - PREPARO MECÂNICO COM BETONEIRA 400 L. AF_05/2021	Produção de Concreto	m³	0,1600000	496,16	79,38
Insumo	00005075	SINAPI	PREGO DE AÇO POLIDO COM CABECA 18 X 30 (2 3/4 X 10)	Material	KG	0,4000000	20,32	8,12
Insumo	00004813	SINAPI	PLACA DE OBRA (PARA CONSTRUÇÃO CIVIL) EM CHAPA GALVANIZADA "N. 22", ADESIVADA, DE "2,4 X 1,2" M (SEM POSTES PARA FIXAÇÃO)	Material	m²	6,2500000	400,00	2.500,00
Insumo	00004417	SINAPI	SARRAFO NÃO APARELHADO "2,5 X 7" CM, EM MACARANDUBA/MASSARANDUBA, ANGELIM, PEROBA-ROSA OU EQUIVALENTE DA REGIÃO - BRUTA	Material	M	3,0000000	7,07	21,21
Insumo	00004491	SINAPI	PONTELETE "7,5 X 7,5" CM EM PINUS, MISTA OU EQUIVALENTE DA REGIÃO - BRUTA	Material	M	6,0000000	11,05	66,30
				MO sem LS =>		18,22	LS =>	21,09
				Valor do BDI =>		679,43	MO com LS =>	39,31
							Valor com BDI =>	3.397,18
							Quant. =>	1,00
							Preço Total =>	3.397,18

2								19.802,80
2.1	Código	Banco	Descrição	Tipo	Und	Quant.	Valor Unit	Total
Composição	97665	SINAPI	REMOÇÃO DE LUMINÁRIAS, DE FORMA MANUAL, SEM REAPROVEITAMENTO. AF_09/2023	Demolições e Remoções	UN	1,0000000	2,00	2,00
Composição Auxiliar	88264	SINAPI	ELETRICISTA COM ENCARGOS COMPLEMENTARES	Livro SINAPI: Cálculos e Parâmetros	H	0,0205000	30,38	0,62
Composição Auxiliar	88316	SINAPI	SERVEANTE COM ENCARGOS COMPLEMENTARES	Livro SINAPI: Cálculos e Parâmetros	H	0,0580000	23,84	1,38
				MO sem LS =>		0,61	LS =>	0,72
				Valor do BDI =>		0,50	MO com LS =>	1,33
							Valor com BDI =>	2,50
							Quant. =>	20,00
							Preço Total =>	50,00

2.2								19.802,80
2.2	Código	Banco	Descrição	Tipo	Und	Quant.	Valor Unit	Total
Composição	97644	SINAPI	REMOÇÃO DE PORTAS, DE FORMA MANUAL, SEM REAPROVEITAMENTO. AF_09/2023	Demolições e Remoções	m²	1,0000000	10,59	10,59
Composição Auxiliar	88316	SINAPI	SERVEANTE COM ENCARGOS COMPLEMENTARES	Livro SINAPI: Cálculos e Parâmetros	H	0,3075000	23,84	7,33
Composição Auxiliar	88309	SINAPI	PEDREIRO COM ENCARGOS COMPLEMENTARES	Livro SINAPI: Cálculos e Parâmetros	H	0,1087000	30,01	3,26
				MO sem LS =>		3,29	LS =>	3,81
				Valor do BDI =>		2,64	MO com LS =>	7,10
							Valor com BDI =>	13,23
							Quant. =>	46,80
							Preço Total =>	619,16

2.3								19.802,80
2.3	Código	Banco	Descrição	Tipo	Und	Quant.	Valor Unit	Total
Composição	97645	SINAPI	REMOÇÃO DE JANELAS, DE FORMA MANUAL, SEM REAPROVEITAMENTO. AF_09/2023	Demolições e Remoções	m²	1,0000000	27,33	27,33
Composição Auxiliar	88309	SINAPI	PEDREIRO COM ENCARGOS COMPLEMENTARES	Livro SINAPI: Cálculos e Parâmetros	H	0,2807000	30,01	8,42
Composição Auxiliar	88316	SINAPI	SERVEANTE COM ENCARGOS COMPLEMENTARES	Livro SINAPI: Cálculos e Parâmetros	H	0,7936000	23,84	18,91
				MO sem LS =>		8,50	LS =>	9,85
				Valor do BDI =>		6,83	MO com LS =>	18,35
							Valor com BDI =>	34,16
							Quant. =>	36,00
							Preço Total =>	1.229,76

2.4								19.802,80
2.4	Código	Banco	Descrição	Tipo	Und	Quant.	Valor Unit	Total
Composição	97650	SINAPI	REMOÇÃO DE TRAMA DE MADEIRA PARA COBERTURA, DE FORMA MANUAL, SEM REAPROVEITAMENTO. AF_09/2023	Demolições e Remoções	m²	1,0000000	8,49	8,49
Composição Auxiliar	88323	SINAPI	TELHADISTA COM ENCARGOS COMPLEMENTARES	Livro SINAPI: Cálculos e Parâmetros	H	0,0879000	29,34	2,57
Composição Auxiliar	88316	SINAPI	SERVEANTE COM ENCARGOS COMPLEMENTARES	Livro SINAPI: Cálculos e Parâmetros	H	0,2487000	23,84	5,92
				MO sem LS =>		2,64	LS =>	3,06
				Valor do BDI =>		2,12	MO com LS =>	5,70
							Valor com BDI =>	10,61
							Quant. =>	492,00
							Preço Total =>	5.220,12

2.5								19.802,80
2.5	Código	Banco	Descrição	Tipo	Und	Quant.	Valor Unit	Total
Composição	100330	SINAPI	RETIRADA E RECOLOCAÇÃO DE TELHA CERÂMICA CAPA-CANAL, COM ATÉ DUAS ÁGUAS, INCLUSO IÇAMENTO. AF_07/2019	Telhamento para Cobertura	m²	1,0000000	20,63	20,63
Composição Auxiliar	93281	SINAPI	GUINCHO ELÉTRICO DE COLUNA, CAPACIDADE 400 KG, COM MOTO FREIO, MOTOR TRIFÁSICO DE 1,25 CV - CHP DIURNO. AF_03/2016	Custos Horários Produtivo e Improdutivo dos Equipamentos	CHP	0,0074000	25,63	0,18

PREFEITURA MUNICIPAL DE JOSELANDIA MA
CNPJ: 06.376.974/0001-50

Composição Auxiliar	93282	SINAPI	GUINCHO ELÉTRICO DE COLUNA, CAPACIDADE 400 KG, COM MOTO FREIO, MOTOR TRIFÁSICO DE 1,25 CV - CHI DIURNO. AF_03/2016	Custos Horários Produtivo e Improdutivo dos Equipamentos	CHI	0,0103000	24,63	0,25	
Composição Auxiliar	88323	SINAPI	TELHADISTA COM ENCARGOS COMPLEMENTARES	Livro SINAPI: Cálculos e Parâmetros	H	0,1830000	29,34	5,36	
Composição Auxiliar	88316	SINAPI	SERVEENTE COM ENCARGOS COMPLEMENTARES	Livro SINAPI: Cálculos e Parâmetros	H	0,2850000	23,84	6,79	
Insumo	00007173	SINAPI	TELHA DE BARRO / CERAMICA, NAO ESMALTADA, TIPO COLONIAL, CANAL, PLAN, PAULISTA, COMPRIMENTO DE *44 A 50* CM, RENDIMENTO DE COBERTURA DE *26* TELHAS/M2	Material	MIL	0,0055000	1.465,00	8,05	
				MO sem LS =>	3,96	LS =>	4,60	MO com LS =>	8,56
				Valor do BDI =>	5,15			Valor com BDI =>	25,78
						Quant. =>	492,00	Preço Total =>	12.683,76

3									
3.1	Código	Banco	Descrição	Tipo	Und	Quant.	Valor Unit	Total	
Composição	92541	SINAPI	TRAMA DE MADEIRA COMPOSTA POR RIPAS, CAIBROS E TERÇAS PARA TELHADOS DE ATÉ 2 ÁGUAS PARA TELHA CERÂMICA CAPA-CANAL, INCLUSO TRANSPORTE VERTICAL. AF_07/2019	COBE - COBERTURA	m²	1,0000000	84,20	84,20	
Composição Auxiliar	88239	SINAPI	AJUDANTE DE CARPINTEIRO COM ENCARGOS COMPLEMENTARES	Livro SINAPI: Cálculos e Parâmetros	H	0,4020000	24,45	9,82	
Composição Auxiliar	93282	SINAPI	GUINCHO ELÉTRICO DE COLUNA, CAPACIDADE 400 KG, COM MOTO FREIO, MOTOR TRIFÁSICO DE 1,25 CV - CHI DIURNO. AF_03/2016	Custos Horários Produtivo e Improdutivo dos Equipamentos	CHI	0,0571000	24,63	1,40	
Composição Auxiliar	88262	SINAPI	CARPINTEIRO DE FORMAS COM ENCARGOS COMPLEMENTARES	Livro SINAPI: Cálculos e Parâmetros	H	0,4000000	29,59	11,83	
Composição Auxiliar	93281	SINAPI	GUINCHO ELÉTRICO DE COLUNA, CAPACIDADE 400 KG, COM MOTO FREIO, MOTOR TRIFÁSICO DE 1,25 CV - CHP DIURNO. AF_03/2016	Custos Horários Produtivo e Improdutivo dos Equipamentos	CHP	0,0412000	25,63	1,05	
Insumo	00004425	SINAPI	VIGA NAO APARELHADA *6 X 12* CM, EM MACARANDUBA, MASSARANDUBA, ANGELIM OU EQUIVALENTE DA REGIAO - BRUTA	Material	M	0,7350000	27,49	20,20	
Insumo	00039027	SINAPI	PREGO DE ACO POLIDO COM CABECA 19 X 36 (3 1/4 X 9)	Material	KG	0,0500000	20,30	1,01	
Insumo	00020247	SINAPI	PREGO DE ACO POLIDO COM CABECA 15 X 15 (1 1/4 X 13)	Material	KG	0,0700000	22,50	1,57	
Insumo	00040568	SINAPI	PREGO DE ACO POLIDO COM CABECA 22 X 48 (4 1/4 X 5)	Material	KG	0,0300000	20,48	0,61	
Insumo	00004430	SINAPI	CAIBRO NAO APARELHADO *5 X 6* CM, EM MACARANDUBA, MASSARANDUBA, ANGELIM OU EQUIVALENTE DA REGIAO - BRUTA	Material	M	2,3360000	13,00	30,36	
Insumo	00004408	SINAPI	RIPA NAO APARELHADA, *1,5 X 5* CM, EM MACARANDUBA, MASSARANDUBA, ANGELIM OU EQUIVALENTE DA REGIAO - BRUTA	Material	M	2,5730000	2,47	6,35	
				MO sem LS =>	7,76	LS =>	8,98	MO com LS =>	16,74
				Valor do BDI =>	21,05			Valor com BDI =>	105,25
						Quant. =>	498,00	Preço Total =>	52.414,50

3.2	Código	Banco	Descrição	Tipo	Und	Quant.	Valor Unit	Total	
Composição	94201	SINAPI	TELHAMENTO COM TELHA CERÂMICA CAPA-CANAL, TIPO COLONIAL, COM ATÉ 2 ÁGUAS, INCLUSO TRANSPORTE VERTICAL. AF_07/2019	Telhamento para Cobertura	m²	1,0000000	55,91	55,91	
Composição Auxiliar	93281	SINAPI	GUINCHO ELÉTRICO DE COLUNA, CAPACIDADE 400 KG, COM MOTO FREIO, MOTOR TRIFÁSICO DE 1,25 CV - CHP DIURNO. AF_03/2016	Custos Horários Produtivo e Improdutivo dos Equipamentos	CHP	0,0372000	25,63	0,95	
Composição Auxiliar	93282	SINAPI	GUINCHO ELÉTRICO DE COLUNA, CAPACIDADE 400 KG, COM MOTO FREIO, MOTOR TRIFÁSICO DE 1,25 CV - CHI DIURNO. AF_03/2016	Custos Horários Produtivo e Improdutivo dos Equipamentos	CHI	0,0516000	24,63	1,27	
Composição Auxiliar	88323	SINAPI	TELHADISTA COM ENCARGOS COMPLEMENTARES	Livro SINAPI: Cálculos e Parâmetros	H	0,1330000	29,34	3,90	
Composição Auxiliar	88316	SINAPI	SERVEENTE COM ENCARGOS COMPLEMENTARES	Livro SINAPI: Cálculos e Parâmetros	H	0,3990000	23,84	9,51	
Insumo	00007173	SINAPI	TELHA DE BARRO / CERAMICA, NAO ESMALTADA, TIPO COLONIAL, CANAL, PLAN, PAULISTA, COMPRIMENTO DE *44 A 50* CM, RENDIMENTO DE COBERTURA DE *26* TELHAS/M2	Material	MIL	0,0275000	1.465,00	40,28	
				MO sem LS =>	4,86	LS =>	5,63	MO com LS =>	10,49
				Valor do BDI =>	13,97			Valor com BDI =>	69,88
						Quant. =>	10,00	Preço Total =>	698,80

3.3	Código	Banco	Descrição	Tipo	Und	Quant.	Valor Unit	Total	
Composição	94231	SINAPI	RUFO EM CHAPA DE AÇO GALVANIZADO NÚMERO 24, CORTE DE 25 CM, INCLUSO TRANSPORTE VERTICAL. AF_07/2019	Telhamento para Cobertura	M	1,0000000	48,16	48,16	
Composição Auxiliar	93282	SINAPI	GUINCHO ELÉTRICO DE COLUNA, CAPACIDADE 400 KG, COM MOTO FREIO, MOTOR TRIFÁSICO DE 1,25 CV - CHI DIURNO. AF_03/2016	Custos Horários Produtivo e Improdutivo dos Equipamentos	CHI	0,0183000	24,63	0,45	
Composição Auxiliar	88323	SINAPI	TELHADISTA COM ENCARGOS COMPLEMENTARES	Livro SINAPI: Cálculos e Parâmetros	H	0,1120000	29,34	3,28	
Composição Auxiliar	93281	SINAPI	GUINCHO ELÉTRICO DE COLUNA, CAPACIDADE 400 KG, COM MOTO FREIO, MOTOR TRIFÁSICO DE 1,25 CV - CHP DIURNO. AF_03/2016	Custos Horários Produtivo e Improdutivo dos Equipamentos	CHP	0,0132000	25,63	0,33	
Composição Auxiliar	88316	SINAPI	SERVEENTE COM ENCARGOS COMPLEMENTARES	Livro SINAPI: Cálculos e Parâmetros	H	0,2070000	23,84	4,93	
Insumo	00040873	SINAPI	RUFO INTERNO/EXTERNO DE CHAPA DE ACO GALVANIZADA NUM 24, CORTE 25 CM	Material	M	1,0500000	22,67	23,80	
Insumo	0000142	SINAPI	SELANTE ELASTICO MONOCOMPONENTE A BASE DE POLIURETANO (PU) PARA JUNTAS DIVERSAS	Material	310ML	0,1980000	52,42	10,37	
Insumo	00013388	SINAPI	SOLDA EM BARRA DE ESTANHO-CHUMBO 50/50	Material	KG	0,0450000	107,06	4,81	
Insumo	00005061	SINAPI	PREGO DE ACO POLIDO COM CABECA 18 X 27 (2 1/2 X 10)	Material	KG	0,0060000	19,98	0,11	
Insumo	00005104	SINAPI	REBITE DE REPUXO EM ALUMINIO VAZADO, DIAMETRO 3,2 X 8 MM DE COMPRIMENTO (1KG = 1025 UNIDADES)	Material	KG	0,0012000	70,37	0,08	
				MO sem LS =>	2,82	LS =>	3,27	MO com LS =>	6,09
				Valor do BDI =>	12,04			Valor com BDI =>	60,20
						Quant. =>	62,00	Preço Total =>	3.732,40

3.4	Código	Banco	Descrição	Tipo	Und	Quant.	Valor Unit	Total
------------	---------------	--------------	------------------	-------------	------------	---------------	-------------------	--------------

PREFEITURA MUNICIPAL DE JOSELANDIA MA
CNPJ: 06.376.974/0001-50

Composição	96116	SINAPI	FORRO EM RÉGUAS DE PVC, FRISADO, PARA AMBIENTES COMERCIAIS, INCLUSIVE ESTRUTURA BIDIRECIONAL DE FIXAÇÃO. AF_08/2023_PS	Forros	m²	1,0000000	69,21	69,21	
Composição Auxiliar	88278	SINAPI	MONTADOR DE ESTRUTURAS METÁLICAS COM ENCARGOS COMPLEMENTARES	Livro SINAPI: Cálculos e Parâmetros	H	0,6000000	24,61	14,76	
Insumo	00039427	SINAPI	PERFIL CANALETA, FORMATO C, EM AÇO ZINCADO, PARA ESTRUTURA FORRO DRYWALL, E = 0,5 MM, *46 X 18* (L X H), COMPRIMENTO 3 M	Material	M	3,5470000	6,48	22,98	
Insumo	00039430	SINAPI	PENDURAL OU PRESILHA REGULADORA, EM AÇO GALVANIZADO, COM CORPO, MOLA E REBITE, PARA PERFIL TIPO CANALETA DE ESTRUTURA EM FORROS DRYWALL	Material	UN	1,2267000	2,44	2,99	
Insumo	00040552	SINAPI	PARAFUSO, AUTOATARRAXANTE, CABECA CHATA, FENDA SIMPLES, EM AÇO ZINCADO, 1/4" (6,35 MM) X 25 MM	Material	CENTO	0,0336000	45,45	1,52	
Insumo	00040547	SINAPI	PARAFUSO ZINCADO, AUTOBROCANTE, FLANGEADO, 4,2 MM X 19 MM	Material	CENTO	0,0123000	26,51	0,32	
Insumo	00036238	SINAPI	FORRO DE PVC, FRISADO, BRANCO, REGUA DE 20 CM, ESPESSURA APROXIMADA DE 8 MM E COMPRIMENTO 6 M (SEM COLOCACAO)	Material	m²	1,0363000	24,36	25,24	
Insumo	00039443	SINAPI	PARAFUSO DRY WALL, EM AÇO ZINCADO, CABECA LENTILHA E PONTA BROCA (LB), LARGURA 4,2 MM, COMPRIMENTO 13 MM	Material	UN	2,2134000	0,23	0,50	
Insumo	00043131	SINAPI	ARAME GALVANIZADO 6 BWG, D = 5,16 MM (0,157 KG/M), OU 8 BWG, D = 4,19 MM (0,101 KG/M), OU 10 BWG, D = 3,40 MM (0,0713 KG/M)	Material	KG	0,0370000	24,57	0,90	
				MO sem LS =>	4,83	LS =>	5,59	MO com LS =>	10,42
				Valor do BDI =>	17,30			Valor com BDI =>	86,51
						Quant. =>	350,00	Preço Total =>	30.278,50

3.5	Código	Banco	Descrição	Tipo	Und	Quant.	Valor Unit	Total
Composição	9965	ORSE	Calha em chapa de aço galvanizado nº 24, desenvolvimento 40 cm (fundo=12 cm, laterais=12 cm, bordas=2 cm)	Complementos	m	1,0000000	135,78	135,78
Item								
Composição	10551	ORSE	Encargos Complementares - Carpinteiro	Provisórios	h	0,7500000	3,81	2,85
Insumo	00006160/SIN	ORSE	Soldador (horista)	Mão de Obra	h	2,0000000	20,44	40,88
Insumo	2446	ORSE	Zarcão anticorrosivo	Material	l	0,1500000	14,94	2,24
Insumo	00006111/SIN	ORSE	Servente de obras (horista)	Mão de Obra	h	0,7500000	14,58	10,93
Insumo	580	ORSE	Chapa de aço galvanizado nº 24 - e=0,65mm - dimensões 2,00x1,00m (5,20 kg/m2)	Material	m²	0,4000000	95,78	38,31
Insumo	00001213/SIN	ORSE	Carpinteiro de formas para concreto (horista)	Mão de Obra	h	0,7500000	20,44	15,33
Insumo	00010997/SIN	ORSE	Eletrodo revestido aws - e7018, diametro igual a 4,00 mm	Material	kg	0,2500000	51,84	12,96
Composição	10549	ORSE	Encargos Complementares - Servente	Provisórios	h	0,7500000	3,86	2,89
Composição	10603	ORSE	Encargos Complementares - Soldador	Provisórios	h	2,0000000	4,56	9,12

Detalhamento de Cálculo ORSE

Item	Código	Banco	Descrição	Tipo	Und	Quant.	Valor Unit	Total
Insumo	11244	ORSE	Martelo com unha	Material	un	0,0001500	39,10	0,00
Insumo	11249	ORSE	Serra circular elétrica portátil	Equipamento	un	0,0000750	979,65	0,07
Insumo	10579	ORSE	Chave de fenda chata 30 cm	Material	un	0,0001500	26,89	0,00
Insumo	10517	ORSE	Exames admissionais/demissionais (checkup)	Serviços	cj	0,0014000	300,00	0,42
Insumo	00012893/SIN	ORSE	Bota de segurança com biqueira de aço e colarinho acolchoado	Material	par	0,0027250	73,93	0,20
Insumo	10578	ORSE	Formão grande	Material	un	0,0001500	21,30	0,00
Insumo	941	ORSE	Fardamento com mangas curta	Material	un	0,0052500	193,04	1,01
Insumo	158	ORSE	Almoço (Participação do empregador)	Material	un	0,3563000	14,00	4,98
Insumo	00012892/SIN	ORSE	Luva raspa de couro, cano curto (punho *7* cm)	Material	par	0,0080500	10,87	0,08
Insumo	10599	ORSE	Protetor solar fps 30 com 120ml	Material	un	0,0063000	18,00	0,11
Insumo	11248	ORSE	Furadeira e Parafusadeira elétrica Bosch ou Similar profissional	Equipamento	un	0,0000750	246,00	0,01
Insumo	10492	ORSE	Cesta Básica	Material	un	0,0157500	205,00	3,22
Insumo	10577	ORSE	Serrote 40cm	Material	un	0,0000750	36,00	0,00
Insumo	10362	ORSE	Seguro de vida e acidente em grupo	Serviços	un	0,0157500	12,54	0,19
Insumo	10596	ORSE	Protetor auricular	Material	un	0,0157500	4,81	0,07
Insumo	00012895/SIN	ORSE	Capacete de segurança aba frontal com suspensao de poliétileno, sem jugular (classe b)	Material	und	0,0021000	13,50	0,02
Insumo	1651	ORSE	Óculos branco proteção	Material	pr	0,0027250	6,00	0,01
Insumo	00012894/SIN	ORSE	Capa para chuva em pvc com forro de poliéster, com capuz (amarela ou azul)	Material	un	0,0007000	20,11	0,01
Insumo	10761	ORSE	Refeição - café da manhã (café com leite e dois pães com manteiga)	Serviços	un	0,3563000	5,00	1,78
Insumo	2378	ORSE	Vale transporte	Material	un	0,2504250	4,50	1,12
Insumo	00006160/SIN	ORSE	Soldador (horista)	Mão de Obra	h	2,0000000	20,44	40,88
Insumo	2446	ORSE	Zarcão anticorrosivo	Material	l	0,1500000	14,94	2,24
Insumo	00006111/SIN	ORSE	Servente de obras (horista)	Mão de Obra	h	0,7500000	14,58	10,93
Insumo	580	ORSE	Chapa de aço galvanizado nº 24 - e=0,65mm - dimensões 2,00x1,00m (5,20 kg/m2)	Material	m²	0,4000000	95,78	38,31
Insumo	00001213/SIN	ORSE	Carpinteiro de formas para concreto (horista)	Mão de Obra	h	0,7500000	20,44	15,33
Insumo	00010997/SIN	ORSE	Eletrodo revestido aws - e7018, diametro igual a 4,00 mm	Material	kg	0,2500000	51,84	12,96
Insumo	10788	ORSE	Pá quadrada	Material	un	0,0001500	36,90	0,00
Insumo	4729	ORSE	Marreta 1 kg com cabo	Material	un	0,0000750	37,80	0,00
Insumo	00002711/SIN	ORSE	Carrinho de mão, em aço, com capacidade de *45 a 65* l / *100* kg, pneu com camara	Material	un	0,0001500	195,80	0,02

PREFEITURA MUNICIPAL DE JOSELANDIA MA
CNPJ: 06.376.974/0001-50

Insumo	4728	ORSE	Talhadeira chata 10"	Material	un	0,0002250	18,58	0,00		
Insumo	11286	ORSE	Macariço de solda Ref. CG201 código 010414410 carbografite	Material	un	0,0006000	412,05	0,24		
Insumo	11284	ORSE	Cavelete de ferro nº 1	Material	un	0,0004000	124,76	0,04		
Insumo	11283	ORSE	Selador horizontal para fita de aço 1"	Material	un	0,0002000	783,38	0,15		
Insumo	11273	ORSE	Esquadro de alumínio para soldagem de peças, com duas morsas, 35 x 35 x 4,5cm, marca Black Jack	Material	un	0,0004000	226,28	0,09		
Insumo	11281	ORSE	Bolsa de lona para ferramentas 40 x 30 x 20cm	Material	un	0,0016000	357,49	0,57		
Insumo	11278	ORSE	Alicate diagonal para corte rente 5" a 8"	Material	un	0,0004000	34,22	0,01		
Insumo	11282	ORSE	Esmerilhadeira angular elétrico portátil 4 1/2" - 1000 watts - ref. G1000kB2Black e Decker	Material	un	0,0004000	362,00	0,14		
Insumo	11275	ORSE	Alicate de pressão 11"	Material	un	0,0004000	141,73	0,05		
Insumo	11274	ORSE	Grampo de de aperto rápido 16" Ref. 60987 Beltools	Material	un	0,0006000	19,43	0,01		
Insumo	11272	ORSE	Alicate Climpador (cripador)	Material	un	0,0002000	227,19	0,04		
Insumo	11271	ORSE	Talhadeira com punho de proteção 22 x225mm ref.207206BR Belzer	Material	un	0,0002000	65,75	0,01		
Insumo	11285	ORSE	Fonte inversora de solda WMI 140ED 220V - BAMBOZZI - WMI- 140ED	Material	un	0,0002000	930,00	0,18		
Insumo	11280	ORSE	Chave Inglesa 15" ref. 012418012 carbografite	Material	un	0,0004000	60,50	0,02		
Insumo	11277	ORSE	Alicate de pressão para solda de chapa 18" (460mm), Ref.138 Z Gedore	Material	un	0,0004000	216,93	0,08		
Insumo	11279	ORSE	Alicate para anéis de pistão capacidade 50-100mm. ref.44044101 Tramontina ou similar	Material	un	0,0004000	232,01	0,09		
Insumo	11270	ORSE	Martelo de solda do tipo picareta, cabo de madeira, 300x0,4x0,5mm	Material	un	0,0006000	45,83	0,02		
Insumo	11276	ORSE	Alicate de pressão para solda tipo U, para apertar chapas, tiras e qualquer tipo de perfil. Niquelado, mordentes reforçados em aço laminado. Corpo em chapa dobrada extra-reforçada e rebites de aço, 11" (280mm). Ref. 138 Gedore.	Material	un	0,0004000	176,92	0,07		
					MO sem LS =>	31,13	LS =>	36,01	MO com LS =>	67,14
					Valor do BDI =>	33,94			Valor com BDI =>	169,72
					Quant. =>		62,00	Preço Total =>	10.522,64	

3.6	Código	Banco	Descrição	Tipo	Und	Quant.	Valor Unit	Total		
Composição	94221	SINAPI	CUMEEIRA PARA TELHA CERÂMICA EMBOÇADA COM ARGAMASSA TRAÇO 1:2:9 (CIMENTO, CAL E AREIA) PARA TELHADOS COM ATÉ 2 ÁGUAS, INCLUSO TRANSPORTE VERTICAL. AF_07/2019	Telhamento para Cobertura	M	1,0000000	29,54	29,54		
Composição Auxiliar	88323	SINAPI	TELHADISTA COM ENCARGOS COMPLEMENTARES	Livro SINAPI: Cálculos e Parâmetros	H	0,1640000	29,34	4,81		
Composição Auxiliar	93281	SINAPI	GUINCHO ELÉTRICO DE COLUNA, CAPACIDADE 400 KG, COM MOTO FREIO, MOTOR TRIFÁSICO DE 1,25 CV - CHP DIURNO. AF_03/2016	Custos Horários Produtivo e Improdutivo dos Equipamentos	CHP	0,0063000	25,63	0,16		
Composição Auxiliar	88316	SINAPI	SERVEENTE COM ENCARGOS COMPLEMENTARES	Livro SINAPI: Cálculos e Parâmetros	H	0,2090000	23,84	4,98		
Composição Auxiliar	93282	SINAPI	GUINCHO ELÉTRICO DE COLUNA, CAPACIDADE 400 KG, COM MOTO FREIO, MOTOR TRIFÁSICO DE 1,25 CV - CHI DIURNO. AF_03/2016	Custos Horários Produtivo e Improdutivo dos Equipamentos	CHI	0,0087000	24,63	0,21		
Composição Auxiliar	87337	SINAPI	ARGAMASSA TRAÇO 1:2:9 (EM VOLUME DE CIMENTO, CAL E AREIA MÉDIA ÚMIDA) PARA EMBOÇO/MASSA ÚNICA/ASSENTAMENTO DE ALVENARIA DE VEDAÇÃO, PREPARO MECÂNICO COM MISTURADOR DE EIXO HORIZONTAL DE 300 KG. AF_08/2019	Argamassas	m³	0,0117000	684,67	8,01		
Insumo	00007181	SINAPI	CUMEEIRA PARA TELHA CERAMICA, COMPRIMENTO DE *41* CM, RENDIMENTO DE *3* TELHAS/M	Material	UN	3,0000000	3,79	11,37		
					MO sem LS =>	3,65	LS =>	4,24	MO com LS =>	7,89
					Valor do BDI =>	7,38			Valor com BDI =>	36,92
					Quant. =>		25,02	Preço Total =>	923,73	

3.7	Código	Banco	Descrição	Tipo	Und	Quant.	Valor Unit	Total
Composição	12625	ORSE	Retelhamento em cobertura com telha ceramica tipo canal comum, Itabaiana ou similar.	Telhamento	m²	1,0000000	12,42	12,42
Item								
Insumo	00001213/SIN	ORSE	Carpinteiro de formas para concreto (horista)	Mão de Obra	h	0,1600000	20,44	3,27
Composição	10549	ORSE	Encargos Complementares - Servente	Provisórios	h	0,3200000	3,86	1,23
Composição	10551	ORSE	Encargos Complementares - Carpinteiro	Provisórios	h	0,1600000	3,81	0,60
Insumo	4711	ORSE	Telha cerâmica tipo colonial, simples, não resinada, comp=50cm, 26 un/m² (Itabaiana ou similar)	Material	un	2,1000000	1,28	2,68
Insumo	00006111/SIN	ORSE	Servente de obras (horista)	Mão de Obra	h	0,3200000	14,58	4,66

Detalhamento de Cálculo ORSE

Item	Código	Banco	Descrição	Tipo	Und	Quant.	Valor Unit	Total
Insumo	00001213/SIN	ORSE	Carpinteiro de formas para concreto (horista)	Mão de Obra	h	0,1600000	20,44	3,27
Insumo	10788	ORSE	Pá quadrada	Material	un	0,0000640	36,90	0,00
Insumo	00012895/SIN	ORSE	Capacete de segurança aba frontal com suspensao de polietileno, sem jugular (classe b)	Material	un	0,0002880	13,50	0,00
Insumo	158	ORSE	Almoço (Participação do empregador)	Material	un	0,0488640	14,00	0,68
Insumo	4729	ORSE	Marreta 1 kg com cabo	Material	un	0,0000320	37,80	0,00
Insumo	10362	ORSE	Seguro de vida e acidente em grupo	Serviços	un	0,0021600	12,54	0,02
Insumo	00002711/SIN	ORSE	Carrinho de mão, em aço, com capacidade de *45 a 65* l / *100* kg, pneu com câmara	Material	un	0,0000640	195,80	0,01
Insumo	00012894/SIN	ORSE	Capa para chuva em pvc com forro de poliester, com capuz (amarela ou azul)	Material	un	0,0000960	20,11	0,00
Insumo	10492	ORSE	Cesta Básica	Material	un	0,0021600	205,00	0,44
Insumo	1651	ORSE	Óculos branco proteção	Material	pr	0,0003680	6,00	0,00
Insumo	10596	ORSE	Protetor auricular	Material	un	0,0021600	4,81	0,01

PREFEITURA MUNICIPAL DE JOSELANDIA MA
CNPJ: 06.376.974/0001-50

Insumo	10517	ORSE	Exames admissionais/demissionais (checkup)	Serviços	cj	0,0001920	300,00	0,05	
Insumo		ORSE	Luva raspa de couro, cano curto (punho *7* cm)	Material	par	0,0011040	10,87	0,01	
Insumo	00012892/SIN	941	Fardamento com mangas curta	Material	un	0,0007200	193,04	0,13	
Insumo	10761	ORSE	Refeição - café da manhã (café com leite e dois pães com manteiga)	Serviços	un	0,0488640	5,00	0,24	
Insumo	2378	ORSE	Vale transporte	Material	un	0,0405760	4,50	0,18	
Insumo	4728	ORSE	Talhadeira chata 10"	Material	un	0,0000960	18,58	0,00	
Insumo		ORSE	Bota de segurança com biqueira de aço e colarinho acolchoado	Material	par	0,0003680	73,93	0,02	
Insumo	00012893/SIN	10599	Protetor solar fps 30 com 120ml	Material	un	0,0008640	18,00	0,01	
Insumo	11244	ORSE	Martelo com unha	Material	un	0,0000320	39,10	0,00	
Insumo	11249	ORSE	Serra circular elétrica portátil	Equipamento	un	0,0000160	979,65	0,01	
Insumo	10579	ORSE	Chave de fenda chata 30 cm	Material	un	0,0000320	26,89	0,00	
Insumo	10578	ORSE	Formão grande	Material	un	0,0000320	21,30	0,00	
Insumo	11248	ORSE	Furadeira e Parafusadeira elétrica Bosch ou Similar profissional	Equipamento	un	0,0000160	246,00	0,00	
Insumo	10577	ORSE	Serrote 40cm	Material	un	0,0000160	36,00	0,00	
Insumo	4711	ORSE	Telha cerâmica tipo colonial, simples, não resinada, comp=50cm, 26 un/m² (Itabaiana ou similar)	Material	un	2,1000000	1,28	2,68	
Insumo		ORSE	Servente de obras (horista)	Mão de Obra	h	0,3200000	14,58	4,66	
Insumo	00006111/SIN								
				MO sem LS =>	3,67	LS =>	4,26	MO com LS =>	7,93
				Valor do BDI =>	3,10			Valor com BDI =>	15,52
						Quant. =>	492,00	Preço Total =>	7.635,84

4			ESQUADRIAS					62.826,06	
4.1	Código	Banco	Descrição	Tipo	Und	Quant.	Valor Unit	Total	
Composição	102184	SINAPI	PORTA DE ABRIR COM MOLA HIDRÁULICA, EM VIDRO TEMPERADO, 90X210 CM, ESPESSURA 10 MM, INCLUSIVE ACESSÓRIOS. AF_01/2021	Vidros e Espelhos	UN	1,0000000	1.888,74	1.888,74	
Composição Auxiliar	88316	SINAPI	SERVENTE COM ENCARGOS COMPLEMENTARES	Livro SINAPI: Cálculos e Parâmetros	H	2,7441195	23,84	65,41	
Composição Auxiliar	88325	SINAPI	VIDRACEIRO COM ENCARGOS COMPLEMENTARES	Livro SINAPI: Cálculos e Parâmetros	H	3,1806839	24,74	78,69	
Insumo	00003104	SINAPI	CONJ. DE FERRAGENS PARA PORTA DE VIDRO TEMPERADO, EM ZAMAC CROMADO, CONTEMPLANDO DOBRADICA INF., DOBRADICA SUP., PIVO PARA DOBRADICA INF., PIVO PARA DOBRADICA SUP., FECHADURA CENTRAL EM ZAMC. CROMADO, CONTRA FECHADURA DE PRESSAO	Material	CJ	1,0000000	165,83	165,83	
Insumo	00005031	SINAPI	VIDRO TEMPERADO INCOLOR PARA PORTA DE ABRIR, E = 10 MM (SEM FERRAGENS E SEM COLOCACAO)	Material	m²	1,8900000	362,50	685,12	
Insumo	00011499	SINAPI	MOLA HIDRAULICA DE PISO, PARA PORTAS DE ATE 1100 MM E PESO DE ATE 120 KG, COM CORPO EM ACO INOX	Material	UN	1,0000000	893,69	893,69	
				MO sem LS =>	43,77	LS =>	50,63	MO com LS =>	94,40
				Valor do BDI =>	472,18			Valor com BDI =>	2.360,92
						Quant. =>	14,00	Preço Total =>	33.052,88

4.2	Código	Banco	Descrição	Tipo	Und	Quant.	Valor Unit	Total	
Composição	94570	SINAPI	JANELA DE ALUMÍNIO DE CORRER COM 2 FOLHAS PARA VIDROS (VIDROS INCLUSOS), BATENTE/ REQUADRO 6 A 14 CM, ACABAMENTO COM ACETATO OU BRILHANTE, FIXAÇÃO COM PARAFUSO, SEM GUARNIÇÃO/ ALIZAR, DIMENSÕES 100X120 CM, VEDAÇÃO COM SILICONE, EXCLUSIVE CONTRAMARCO - FORNECIMENTO E INSTALAÇÃO. AF_11/2024	Esquadrias - Janelas	m²	1,0000000	382,02	382,02	
Composição Auxiliar	88309	SINAPI	PEDREIRO COM ENCARGOS COMPLEMENTARES	Livro SINAPI: Cálculos e Parâmetros	H	0,3130180	30,01	9,39	
Composição Auxiliar	88316	SINAPI	SERVENTE COM ENCARGOS COMPLEMENTARES	Livro SINAPI: Cálculos e Parâmetros	H	0,1565090	23,84	3,73	
Insumo	00039961	SINAPI	SILICONE ACETICO USO GERAL INCOLOR 280 G	Material	UN	0,6678571	34,64	23,13	
Insumo	00004377	SINAPI	PARAFUSO DE AÇO ZINCADO COM ROSCA SOBERBA, CABECA CHATA E FENDA SIMPLES, DIAMETRO 4,2 MM, COMPRIMENTO * 32 * MM	Material	UN	9,2000000	0,18	1,65	
Insumo	00036896	SINAPI	JANELA DE CORRER, EM ALUMINIO PERFIL 25, 100 X 120 CM (A X L), 2 FLS MOVEIS, SEM BANDEIRA, ACABAMENTO BRANCO OU BRILHANTE, BATENTE DE 6 A 7 CM, COM VIDRO 4 MM, SEM GUARNICAO	Material	UN	0,8333000	412,97	344,12	
				MO sem LS =>	4,25	LS =>	4,92	MO com LS =>	9,17
				Valor do BDI =>	95,50			Valor com BDI =>	477,52
						Quant. =>	51,00	Preço Total =>	24.353,52

4.3	Código	Banco	Descrição	Tipo	Und	Quant.	Valor Unit	Total
Composição	12220	ORSE	Portão/porta em alumínio cor N/B/P, de abrir, 02 fls, vazado, em tubo quadrado 3"x1.1/2" horizontais e engradado e 1.1/2"x1.1/2" verticais, com espaçamento de 12cm.	Esquadrias de Alumínio	m²	1,0000000	403,59	403,59
Item	Código	Banco	Descrição	Tipo	Und	Quant.	Valor Unit	Total
Composição	1903	ORSE	Argamassa cimento e areia traço t-1 (1:3) - 1 saco cimento 50kg / 3 padiolas areia dim. 0.35 x 0.45 x 0.23 m - Confecção mecânica e transporte	Argamassas	m³	0,0033000	543,82	1,63
Insumo		ORSE	Servente de obras (horista)	Mão de Obra	h	1,5000000	14,58	21,87
Insumo	00006111/SIN	13064	Portão/porta em alumínio cor N/B/P, de abrir, 02 fls, vazado, em tubo quadrado 3"x1.1/2" horizontais e engradado e 1.1/2"x1.1/2" verticais, com espaçamento de 12cm.	Material	m²	1,0000000	350,00	350,00
Insumo		ORSE	Pedreiro (horista)	Mão de Obra	h	1,0000000	20,44	20,44
Composição	00004750/SIN	10549	Encargos Complementares - Servente	Provisórios	h	1,5000000	3,86	5,79
Composição	10550	ORSE	Encargos Complementares - Pedreiro	Provisórios	h	1,0000000	3,73	3,73

Detalhamento de Cálculo ORSE

PREFEITURA MUNICIPAL DE JOSELANDIA MA
CNPJ: 06.376.974/0001-50

Item	Código	Banco	Descrição	Tipo	Und	Quant.	Valor Unit	Total
Insumo	00006111/SIN 10788	ORSE	Servente de obras (horista)	Mão de Obra	h	1,5120000	14,58	22,04
Insumo		ORSE	Pá quadrada	Material	un	0,0003024	36,90	0,01
Insumo	00012895/SIN 158	ORSE	Capacete de segurança aba frontal com suspensão de polietileno, sem jugular (classe b)	Material	un	0,0015072	13,50	0,02
Insumo	4729	ORSE	Almoço (Participação do empregador)	Material	un	0,2557216	14,00	3,58
Insumo	10362	ORSE	Marreta 1 kg com cabo	Material	un	0,0001512	37,80	0,00
Insumo	00002711/SIN 941	ORSE	Seguro de vida e acidente em grupo	Serviços	un	0,0113040	12,54	0,14
Insumo	00012894/SIN 10492	ORSE	Carrinho de mão, em aço, com capacidade de *45 a 65* l / *100* kg, pneu com câmara	Material	un	0,0003024	195,80	0,05
Insumo	1651	ORSE	Capa para chuva em pvc com forro de poliéster, com capuz (amarela ou azul)	Material	un	0,0005024	20,11	0,01
Insumo	10596	ORSE	Cesta Básica	Material	un	0,0113040	205,00	2,31
Insumo	10517	ORSE	Óculos branco proteção	Material	pr	0,0020096	6,00	0,01
Insumo		ORSE	Protetor auricular	Material	un	0,0113040	4,81	0,05
Insumo	00012892/SIN 941	ORSE	Exames admissionais/demissionais (checkup)	Serviços	cj	0,0010048	300,00	0,30
Insumo	10761	ORSE	Luva raspa de couro, cano curto (punho *7* cm)	Material	par	0,0057776	10,87	0,06
Insumo	2378	ORSE	Fardamento com mangas curta	Material	un	0,0037680	193,04	0,72
Insumo	4728	ORSE	Refeição - café da manhã (café com leite e dois pães com manteiga)	Serviços	un	0,2557216	5,00	1,27
Insumo	00012893/SIN 10599	ORSE	Vale transporte	Material	un	0,2076792	4,50	0,93
Insumo	00000370/SIN 13064	ORSE	Talhadeira chata 10"	Material	un	0,0004536	18,58	0,00
Insumo		ORSE	Bota de segurança com biqueira de aço e colarinho acolchoado	Material	par	0,0020096	73,93	0,14
Insumo	00001379/SIN 13064	ORSE	Protetor solar fps 30 com 120ml	Material	un	0,0045216	18,00	0,08
Insumo		ORSE	Areia media - posto jazida/fornecedor (retirado na jazida, sem transporte)	Material	m³	0,0032400	100,00	0,32
Insumo		ORSE	Cimento portland composto cp ii-32	Material	kg	1,3566000	0,80	1,08
Insumo	00004750/SIN 11245	ORSE	Portão/porta em alumínio cor N/B/P, de abrir, 02 fls, vazado, em tubo quadrado 3"x1.1/2" horizontais e engradado e 1.1/2"x1.1/2" verticais, com espaçamento de 12cm.	Material	m²	1,0000000	350,00	350,00
Insumo	11265	ORSE	Pedreiro (horista)	Mão de Obra	h	1,0000000	20,44	20,44
Insumo	11243	ORSE	Desempoladeira de madeira 12x22	Material	un	0,0007000	11,60	0,00
Insumo	11243	ORSE	Martelo de borracha com cabo	Material	un	0,0004000	18,75	0,00
Insumo	4722	ORSE	Martelo sem unha	Material	un	0,0001000	28,00	0,00
Insumo	11246	ORSE	Colher de pedreiro	Material	un	0,0004000	18,80	0,00
Insumo	10789	ORSE	Escala métrica de bambú	Material	Un	0,0007000	10,22	0,00
Insumo	4174	ORSE	Nível de bolha de madeira	Material	un	0,0002000	15,40	0,00
Insumo	11264	ORSE	Desempenadeira de aço lisa, cabo madeira, ref:143, Atlas ou similar	Material	un	0,0005000	12,90	0,00
Insumo	10790	ORSE	Marreta de 1/2 kg com cabo	Material	un	0,0002000	13,52	0,00
Insumo	10282	ORSE	Prumo de face	Material	un	0,0001000	25,95	0,00
Insumo	11247	ORSE	Regua de alumínio c/ 2,00m (para pedreiro)	Material	un	0,0002000	44,00	0,00
Insumo		ORSE	Serra mármore	Material	un	0,0001000	319,90	0,03

MO sem LS => 19,69 LS => 22,79 MO com LS => 42,48
Valor do BDI => 100,89 Valor com BDI => 504,48
Quant. => 3,36 Preço Total => 1.695,05

4.4	Código	Banco	Descrição	Tipo	Und	Quant.	Valor Unit	Total
Composição	91307	SINAPI	FECHADURA DE EMBUTIR PARA PORTAS INTERNAS, COMPLETA, ACABAMENTO PADRÃO POPULAR, COM EXECUÇÃO DE FURO - FORNECIMENTO E INSTALAÇÃO. AF_12/2019	Esquadrias - Portas	UN	1,0000000	103,57	103,57
Composição Auxiliar	88261	SINAPI	CARPINTEIRO DE ESQUADRIAS COM ENCARGOS COMPLEMENTARES	Livro SINAPI: Cálculos e Parâmetros	H	1,1126448	28,64	31,86
Composição Auxiliar	88316	SINAPI	SERVENTE COM ENCARGOS COMPLEMENTARES	Livro SINAPI: Cálculos e Parâmetros	H	0,3144431	23,84	7,49
Insumo	00003090	SINAPI	FECHADURA ESPELHO PARA PORTA INTERNA, EM AÇO INOX (MAQUINA, TESTA E CONTRA-TESTA) E EM ZAMAC (MACANETA, LINGUETA E TRINCOS) COM ACABAMENTO CROMADO, MAQUINA DE 40 MM, INCLUINDO CHAVE TIPO INTERNA	Material	CJ	1,0000000	64,22	64,22

MO sem LS => 12,79 LS => 14,81 MO com LS => 27,60
Valor do BDI => 25,89 Valor com BDI => 129,46
Quant. => 14,00 Preço Total => 1.812,44

4.5	Código	Banco	Descrição	Tipo	Und	Quant.	Valor Unit	Total
Composição	98689	SINAPI	SOLEIRA EM GRANITO, LARGURA 15 CM, ESPESSURA 2,0 CM. AF_09/2020	Pisos	M	1,0000000	121,41	121,41
Composição Auxiliar	88274	SINAPI	MARMORISTA/GRANITEIRO COM ENCARGOS COMPLEMENTARES	Livro SINAPI: Cálculos e Parâmetros	H	0,5470000	29,88	16,34
Composição Auxiliar	88316	SINAPI	SERVENTE COM ENCARGOS COMPLEMENTARES	Livro SINAPI: Cálculos e Parâmetros	H	0,2730000	23,84	6,50
Insumo	00020232	SINAPI	SOLEIRA EM GRANITO, POLIDO, TIPO ANDORINHA/ QUARTZ/ CASTELO/ CORUMBA OU OUTROS EQUIVALENTES DA REGIAO, L= *15* CM, E= *2,0* CM	Material	M	1,0000000	94,81	94,81
Insumo	00037595	SINAPI	ARGAMASSA COLANTE TIPO AC III	Material	KG	1,2900000	2,92	3,76

MO sem LS => 7,40 LS => 8,56 MO com LS => 15,96
Valor do BDI => 30,35 Valor com BDI => 151,76
Quant. => 12,60 Preço Total => 1.912,17

5								84.320,05	
INSTALAÇÕES ELÉTRICAS									
5.1	Código	Banco	Descrição	Tipo	Und	Quant.	Valor Unit	Total	
Composição	93128	SINAPI	PONTO DE ILUMINAÇÃO RESIDENCIAL INCLUINDO INTERRUPTOR SIMPLES, CAIXA ELÉTRICA, ELETRODUTO, CABO, RASGO, QUEBRA E CHUMBAMENTO (EXCLUINDO LUMINÁRIA E LÂMPADA). AF_01/2016	INEL - INSTALAÇÃO ELÉTRICA/ELETRIFICAÇÃO E ILUMINAÇÃO EXTERNA	UN	1,0000000	180,96	180,96	
Composição Auxiliar	91953	SINAPI	INTERRUPTOR SIMPLES (1 MÓDULO), 10A/250V, INCLUINDO SUPORTE E PLACA - FORNECIMENTO E INSTALAÇÃO. AF_03/2023	Instalações Elétricas - Eletrodutos Embutidos, Cabos, Caixas, Tomadas e Interruptores	UN	1,0000000	30,04	30,04	
Composição Auxiliar	90466	SINAPI	CHUMBAMENTO LINEAR EM ALVENARIA PARA RAMAIS/DISTRIBUIÇÃO DE INSTALAÇÕES HIDRÁULICAS COM DIÂMETROS MENORES OU IGUAIS A 40 MM. AF_09/2023	Rasgos e Fixações	M	2,2000000	17,00	37,40	
Composição Auxiliar	91940	SINAPI	CAIXA RETANGULAR 4" X 2" MÉDIA (1,30 M DO PISO), PVC, INSTALADA EM PAREDE - FORNECIMENTO E INSTALAÇÃO. AF_03/2023	Instalações Elétricas - Eletrodutos Embutidos, Cabos, Caixas, Tomadas e Interruptores	UN	1,0000000	19,40	19,40	
Composição Auxiliar	91937	SINAPI	CAIXA OCTOGONAL 3" X 3", PVC, INSTALADA EM LAJE - FORNECIMENTO E INSTALAÇÃO. AF_03/2023	Instalações Elétricas - Eletrodutos Embutidos, Cabos, Caixas, Rasgos e Fixações	UN	0,3750000	16,79	6,29	
Composição Auxiliar	90447	SINAPI	RASGO LINEAR MANUAL EM ALVENARIA, PARA ELETRODUTOS, DIÂMETROS MENORES OU IGUAIS A 40 MM. AF_09/2023	Rasgos e Fixações	M	2,2000000	8,78	19,31	
Composição Auxiliar	90456	SINAPI	QUEBRA EM ALVENARIA PARA INSTALAÇÃO DE CAIXA DE TOMADA (4X4 OU 4X2). AF_09/2023	Rasgos e Fixações	UN	1,0000000	5,81	5,81	
Composição Auxiliar	91842	SINAPI	ELETRODUTO FLEXÍVEL CORRUGADO, PVC, DN 20 MM (1/2"), PARA CIRCUITOS TERMINAIS, INSTALADO EM LAJE - FORNECIMENTO E INSTALAÇÃO. AF_03/2023	INEL - INSTALAÇÃO ELÉTRICA/ELETRIFICAÇÃO E ILUMINAÇÃO EXTERNA	M	2,0000000	6,44	12,88	
Composição Auxiliar	91924	SINAPI	CABO DE COBRE FLEXÍVEL ISOLADO, 1,5 MM², ANTI-CHAMA 450/750 V, PARA CIRCUITOS TERMINAIS - FORNECIMENTO E INSTALAÇÃO. AF_03/2023	Instalações Elétricas - Eletrodutos Embutidos, Cabos, Caixas, Tomadas e Interruptores	M	8,4000000	3,40	28,56	
Composição Auxiliar	91852	SINAPI	ELETRODUTO FLEXÍVEL CORRUGADO, PVC, DN 20 MM (1/2"), PARA CIRCUITOS TERMINAIS, INSTALADO EM PAREDE - FORNECIMENTO E INSTALAÇÃO. AF_03/2023	Instalações Elétricas - Eletrodutos Embutidos, Cabos, Caixas, Tomadas e Interruptores	M	2,2000000	9,67	21,27	
				MO sem LS =>	41,93	LS =>	48,51	MO com LS =>	90,44
				Valor do BDI =>	45,24			Valor com BDI =>	226,20
						Quant. =>	25,00	Preço Total =>	5.655,00

5.2									
Código	Banco	Descrição	Tipo	Und	Quant.	Valor Unit	Total		
Composição	97611	SINAPI	LÂMPADA COMPACTA FLUORESCENTE DE 15 W, BASE E27 - FORNECIMENTO E INSTALAÇÃO. AF_02/2020	INEL - INSTALAÇÃO ELÉTRICA/ELETRIFICAÇÃO E	UN	1,0000000	15,88	15,88	
Composição Auxiliar	88247	SINAPI	AUXILIAR DE ELETRICISTA COM ENCARGOS COMPLEMENTARES	Livro SINAPI: Cálculos e Parâmetros	H	0,0690000	25,06	1,72	
Composição Auxiliar	88264	SINAPI	ELETRICISTA COM ENCARGOS COMPLEMENTARES	Livro SINAPI: Cálculos e Parâmetros	H	0,1655000	30,38	5,02	
Composição Auxiliar	00012295	SINAPI	SOQUETE DE BAQUELITE BASE E27, PARA LAMPADAS	Material	UN	1,0000000	2,61	2,61	
Insumento	00038191	SINAPI	LAMPADA FLUORESCENTE COMPACTA 2U BRANCA 15 W, BASE E27 (127/220 V)	Material	UN	1,0000000	6,53	6,53	
				MO sem LS =>	2,20	LS =>	2,56	MO com LS =>	4,76
				Valor do BDI =>	3,97			Valor com BDI =>	19,85
						Quant. =>	25,00	Preço Total =>	496,25

5.3									
Código	Banco	Descrição	Tipo	Und	Quant.	Valor Unit	Total		
Composição	91855	SINAPI	ELETRODUTO FLEXÍVEL CORRUGADO REFORÇADO, PVC, DN 25 MM (3/4"), PARA CIRCUITOS TERMINAIS, INSTALADO EM PAREDE - FORNECIMENTO E INSTALAÇÃO. AF_03/2023	Instalações Elétricas - Eletrodutos Embutidos, Cabos, Caixas, Tomadas e Interruptores	M	1,0000000	12,06	12,06	
Composição Auxiliar	88247	SINAPI	AUXILIAR DE ELETRICISTA COM ENCARGOS COMPLEMENTARES	Livro SINAPI: Cálculos e Parâmetros	H	0,1340000	25,06	3,35	
Composição Auxiliar	88264	SINAPI	ELETRICISTA COM ENCARGOS COMPLEMENTARES	Livro SINAPI: Cálculos e Parâmetros	H	0,1340000	30,38	4,07	
Insumento	00039244	SINAPI	ELETRODUTO PVC FLEXÍVEL CORRUGADO, REFORÇADO, COR LARANJA, DE 25 MM, PARA LAJES E PISOS	Material	M	1,0170000	4,57	4,64	
				MO sem LS =>	2,38	LS =>	2,77	MO com LS =>	5,15
				Valor do BDI =>	3,01			Valor com BDI =>	15,07
						Quant. =>	51,75	Preço Total =>	779,87

5.4									
Código	Banco	Descrição	Tipo	Und	Quant.	Valor Unit	Total		
Composição	91924	SINAPI	CABO DE COBRE FLEXÍVEL ISOLADO, 1,5 MM², ANTI-CHAMA 450/750 V, PARA CIRCUITOS TERMINAIS - FORNECIMENTO E INSTALAÇÃO. AF_03/2023	Instalações Elétricas - Eletrodutos Embutidos, Cabos, Caixas, Tomadas e Interruptores	M	1,0000000	3,40	3,40	
Composição Auxiliar	88247	SINAPI	AUXILIAR DE ELETRICISTA COM ENCARGOS COMPLEMENTARES	Livro SINAPI: Cálculos e Parâmetros	H	0,0230000	25,06	0,57	
Composição Auxiliar	88264	SINAPI	ELETRICISTA COM ENCARGOS COMPLEMENTARES	Livro SINAPI: Cálculos e Parâmetros	H	0,0230000	30,38	0,69	
Insumento	00001013	SINAPI	CABO DE COBRE, FLEXÍVEL, CLASSE 4 OU 5, ISOLACAO EM PVC/A, ANTICHAMA BWF-B, 1 CONDUTOR, 450/750 V, SECAO NOMINAL 1,5 MM2	Material	M	1,2434000	1,69	2,10	
Insumento	00021127	SINAPI	FITA ISOLANTE ADESIVA ANTICHAMA, USO ATE 750 V, EM ROLO DE 19 MM X 5 M	Material	UN	0,0094000	4,91	0,04	
				MO sem LS =>	0,40	LS =>	0,48	MO com LS =>	0,88
				Valor do BDI =>	0,85			Valor com BDI =>	4,25
						Quant. =>	450,40	Preço Total =>	1.914,20

5.5									
Código	Banco	Descrição	Tipo	Und	Quant.	Valor Unit	Total		
Composição	91929	SINAPI	CABO DE COBRE FLEXÍVEL ISOLADO, 4 MM², ANTI-CHAMA 0,6/1,0 KV, PARA CIRCUITOS TERMINAIS - FORNECIMENTO E INSTALAÇÃO. AF_03/2023	Instalações Elétricas - Eletrodutos Embutidos, Cabos, Caixas, Tomadas e Interruptores	M	1,0000000	8,27	8,27	
Composição Auxiliar	88264	SINAPI	ELETRICISTA COM ENCARGOS COMPLEMENTARES	Livro SINAPI: Cálculos e Parâmetros	H	0,0390000	30,38	1,18	
Composição Auxiliar	88247	SINAPI	AUXILIAR DE ELETRICISTA COM ENCARGOS COMPLEMENTARES	Livro SINAPI: Cálculos e Parâmetros	H	0,0390000	25,06	0,97	
Insumento	00001021	SINAPI	CABO DE COBRE, FLEXÍVEL, CLASSE 4 OU 5, ISOLACAO EM PVC/A, ANTICHAMA BWF-B, COBERTURA PVC-ST1, ANTICHAMA BWF-B, 1 CONDUTOR, 0,6/1 KV, SECAO NOMINAL 4 MM2	Material	M	1,2434000	4,89	6,08	
Insumento	00021127	SINAPI	FITA ISOLANTE ADESIVA ANTICHAMA, USO ATE 750 V, EM ROLO DE 19 MM X 5 M	Material	UN	0,0094000	4,91	0,04	
				MO sem LS =>	0,69	LS =>	0,80	MO com LS =>	1,49
				Valor do BDI =>	2,06			Valor com BDI =>	10,33
						Quant. =>	450,40	Preço Total =>	4.652,63

PREFEITURA MUNICIPAL DE JOSELANDIA MA
CNPJ: 06.376.974/0001-50

5.6	Código	Banco	Descrição	Tipo	Und	Quant.	Valor Unit	Total		
Composição	93660	SINAPI	DISJUNTOR BIPOLAR TIPO DIN, CORRENTE NOMINAL DE 10A - FORNECIMENTO E INSTALAÇÃO. AF_10/2020	Instalações Elétricas - Quadros, Cabos, Disjuntores, Contatores e	UN	1,0000000	50,03	50,03		
Composição Auxiliar	88264	SINAPI	ELETRICISTA COM ENCARGOS COMPLEMENTARES	Livro SINAPI: Cálculos e Parâmetros	H	0,0708570	30,38	2,15		
Composição Auxiliar	88247	SINAPI	AUXILIAR DE ELETRICISTA COM ENCARGOS COMPLEMENTARES	Livro SINAPI: Cálculos e Parâmetros	H	0,0708570	25,06	1,77		
Insumo	00034616	SINAPI	DISJUNTOR TERMOMAGNETICO PARA TRILHO DIN (IEC), BIPOLAR, 6 - 32 A	Material	UN	1,0000000	43,81	43,81		
Insumo	00001570	SINAPI	TERMINAL A COMPRESSAO EM COBRE ESTANHADO PARA CABO 2,5 MM2, 1 FURO E 1 COMPRESSAO, PARA PARAFUSO DE FIXACAO M5	Material	UN	2,0000000	1,15	2,30		
					MO sem LS =>	1,26	LS =>	1,46	MO com LS =>	2,72
					Valor do BDI =>	12,50			Valor com BDI =>	62,53
					Quant. =>		5,00	Preço Total =>	312,65	

5.7	Código	Banco	Descrição	Tipo	Und	Quant.	Valor Unit	Total		
Composição	93662	SINAPI	DISJUNTOR BIPOLAR TIPO DIN, CORRENTE NOMINAL DE 20A - FORNECIMENTO E INSTALAÇÃO. AF_10/2020	Instalações Elétricas - Quadros, Cabos, Disjuntores, Contatores e	UN	1,0000000	51,97	51,97		
Composição Auxiliar	88247	SINAPI	AUXILIAR DE ELETRICISTA COM ENCARGOS COMPLEMENTARES	Livro SINAPI: Cálculos e Parâmetros	H	0,0936850	25,06	2,34		
Composição Auxiliar	88264	SINAPI	ELETRICISTA COM ENCARGOS COMPLEMENTARES	Livro SINAPI: Cálculos e Parâmetros	H	0,0936850	30,38	2,84		
Insumo	00001571	SINAPI	TERMINAL A COMPRESSAO EM COBRE ESTANHADO PARA CABO 4 MM2, 1 FURO E 1 COMPRESSAO, PARA PARAFUSO DE FIXACAO M5	Material	UN	2,0000000	1,49	2,98		
Insumo	00034616	SINAPI	DISJUNTOR TERMOMAGNETICO PARA TRILHO DIN (IEC), BIPOLAR, 6 - 32 A	Material	UN	1,0000000	43,81	43,81		
					MO sem LS =>	1,66	LS =>	1,94	MO com LS =>	3,60
					Valor do BDI =>	12,99			Valor com BDI =>	64,96
					Quant. =>		10,00	Preço Total =>	649,60	

5.8	Código	Banco	Descrição	Tipo	Und	Quant.	Valor Unit	Total		
Composição	93665	SINAPI	DISJUNTOR BIPOLAR TIPO DIN, CORRENTE NOMINAL DE 40A - FORNECIMENTO E INSTALAÇÃO. AF_10/2020	Instalações Elétricas - Quadros, Cabos, Disjuntores, Contatores e	UN	1,0000000	61,07	61,07		
Composição Auxiliar	88247	SINAPI	AUXILIAR DE ELETRICISTA COM ENCARGOS COMPLEMENTARES	Livro SINAPI: Cálculos e Parâmetros	H	0,2542790	25,06	6,37		
Composição Auxiliar	88264	SINAPI	ELETRICISTA COM ENCARGOS COMPLEMENTARES	Livro SINAPI: Cálculos e Parâmetros	H	0,2542790	30,38	7,72		
Insumo	00034623	SINAPI	DISJUNTOR TERMOMAGNETICO PARA TRILHO DIN (IEC), BIPOLAR, 40 - 50 A	Material	UN	1,0000000	43,14	43,14		
Insumo	00001574	SINAPI	TERMINAL A COMPRESSAO EM COBRE ESTANHADO PARA CABO 10 MM2, 1 FURO E 1 COMPRESSAO, PARA PARAFUSO DE FIXACAO M6	Material	UN	2,0000000	1,92	3,84		
					MO sem LS =>	4,53	LS =>	5,26	MO com LS =>	9,79
					Valor do BDI =>	15,26			Valor com BDI =>	76,33
					Quant. =>		2,00	Preço Total =>	152,66	

5.9	Código	Banco	Descrição	Tipo	Und	Quant.	Valor Unit	Total		
Composição	CPU 011	Próprio	QUADRO DE DISTRIBUIÇÃO DE EMBUTIR, EM CHAPA DE AÇO, PARA ATÉ 18 DIJUNTORES, COM BARRAMENTO PADRÃO DIN, EXCLUSIVE DIJUNTORES	ASTU - ASSENTAMENTO DE TUBOS E PECAS	UND	1,0000000	599,42	599,42		
Composição Auxiliar	88309	SINAPI	PEDREIRO COM ENCARGOS COMPLEMENTARES	Livro SINAPI: Cálculos e Parâmetros	H	0,9000000	30,01	27,00		
Composição Auxiliar	87296	SINAPI	ARGAMASSA TRAÇO 1:3:12 (EM VOLUME DE CIMENTO, CAL E AREIA MÉDIA ÚMIDA) PARA EMBOÇO/MASSA ÚNICA/ASSENTAMENTO DE ALVENARIA DE VEDAÇÃO, PREPARO MECÂNICO COM BETONEIRA 600 L. AF_08/2019	Argamassas	m³	0,0130000	665,47	8,65		
Composição Auxiliar	88264	SINAPI	ELETRICISTA COM ENCARGOS COMPLEMENTARES	Livro SINAPI: Cálculos e Parâmetros	H	3,6000000	30,38	109,36		
Composição Auxiliar	88316	SINAPI	SERVENTE COM ENCARGOS COMPLEMENTARES	Livro SINAPI: Cálculos e Parâmetros	H	1,3000000	23,84	30,99		
Insumo	2528	ORSE	Quadro de distribuição de embutir em chapa de aço, p/até 18 disjuntores c/barramento, padrão DIN, Cemar ou similar	Material	un	1,0000000	423,42	423,42		
					MO sem LS =>	55,32	LS =>	64,00	MO com LS =>	119,32
					Valor do BDI =>	149,85			Valor com BDI =>	749,27
					Quant. =>		2,00	Preço Total =>	1.498,54	

5.10	Código	Banco	Descrição	Tipo	Und	Quant.	Valor Unit	Total		
Composição	91942	SINAPI	CAIXA RETANGULAR 4" X 4" ALTA (2,00 M DO PISO), PVC, INSTALADA EM PAREDE - FORNECIMENTO E INSTALAÇÃO. AF_03/2023	Instalações Elétricas - Eletrodutos Embutidos, Cabos, Caixas, Tomadas e Interruptores	UN	1,0000000	37,53	37,53		
Composição Auxiliar	88629	SINAPI	ARGAMASSA TRAÇO 1:3 (EM VOLUME DE CIMENTO E AREIA MÉDIA ÚMIDA), PREPARO MANUAL. AF_08/2019	Argamassas	m³	0,0012000	848,80	1,01		
Composição Auxiliar	88247	SINAPI	AUXILIAR DE ELETRICISTA COM ENCARGOS COMPLEMENTARES	Livro SINAPI: Cálculos e Parâmetros	H	0,5690000	25,06	14,25		
Composição Auxiliar	88264	SINAPI	ELETRICISTA COM ENCARGOS COMPLEMENTARES	Livro SINAPI: Cálculos e Parâmetros	H	0,5690000	30,38	17,28		
Insumo	00001873	SINAPI	CAIXA DE PASSAGEM, EM PVC, DE 4" X 4", PARA ELETRODUTO FLEXIVEL CORRUGADO	Material	UN	1,0000000	4,99	4,99		
					MO sem LS =>	10,22	LS =>	11,84	MO com LS =>	22,06
					Valor do BDI =>	9,38			Valor com BDI =>	46,91
					Quant. =>		4,00	Preço Total =>	187,64	

5.11	Código	Banco	Descrição	Tipo	Und	Quant.	Valor Unit	Total		
Composição	91852	SINAPI	ELETRODUTO FLEXIVEL CORRUGADO, PVC, DN 20 MM (1/2"), PARA CIRCUITOS TERMINAIS, INSTALADO EM PAREDE - FORNECIMENTO E INSTALAÇÃO. AF_03/2023	Instalações Elétricas - Eletrodutos Embutidos, Cabos, Caixas, Tomadas e Interruptores	M	1,0000000	9,67	9,67		
Composição Auxiliar	88247	SINAPI	AUXILIAR DE ELETRICISTA COM ENCARGOS COMPLEMENTARES	Livro SINAPI: Cálculos e Parâmetros	H	0,1240000	25,06	3,10		
Composição Auxiliar	88264	SINAPI	ELETRICISTA COM ENCARGOS COMPLEMENTARES	Livro SINAPI: Cálculos e Parâmetros	H	0,1240000	30,38	3,76		
Insumo	00002689	SINAPI	ELETRODUTO PVC FLEXIVEL CORRUGADO, COR AMARELA, DE 20 MM	Material	M	1,0170000	2,77	2,81		
					MO sem LS =>	2,20	LS =>	2,56	MO com LS =>	4,76
					Valor do BDI =>	2,41			Valor com BDI =>	12,08

Quant. => 600,40 Preço Total => 7.252,83

5.12	Código	Banco	Descrição	Tipo	Und	Quant.	Valor Unit	Total	
Composição	91927	SINAPI	CABO DE COBRE FLEXÍVEL ISOLADO, 2,5 MM², ANTI-CHAMA 0,6/1,0 KV, PARA CIRCUITOS TERMINAIS - FORNECIMENTO E INSTALAÇÃO. AF_03/2023	Instalações Elétricas - Eletrodutos Embutidos, Cabos, Caixas, Tomadas e Interruptores	M	1,0000000	5,60	5,60	
Composição Auxiliar	88264	SINAPI	ELETRICISTA COM ENCARGOS COMPLEMENTARES	Livro SINAPI: Cálculos e Parâmetros	H	0,0290000	30,38	0,88	
Composição Auxiliar	88247	SINAPI	AUXILIAR DE ELETRICISTA COM ENCARGOS COMPLEMENTARES	Livro SINAPI: Cálculos e Parâmetros	H	0,0290000	25,06	0,72	
Insumo	00001022	SINAPI	CABO DE COBRE, FLEXIVEL, CLASSE 4 OU 5, ISOLACAO EM PVC/A, ANTICHAMA BWF-B, COBERTURA PVC-ST1, ANTICHAMA BWF-B, 1 CONDUTOR, 0,6/1 KV, SECAO NOMINAL 2,5 MM2	Material	M	1,2434000	3,19	3,96	
Insumo	00021127	SINAPI	FITA ISOLANTE ADESIVA ANTICHAMA, USO ATE 750 V, EM ROLO DE 19 MM X 5 M	Material	UN	0,0094000	4,91	0,04	
				MO sem LS =>	0,51	LS =>	0,60	MO com LS =>	1,11
				Valor do BDI =>	1,40			Valor com BDI =>	7,00
						Quant. =>	251,40	Preço Total =>	1.759,80

5.13	Código	Banco	Descrição	Tipo	Und	Quant.	Valor Unit	Total	
Composição	065062	SBC	SUBESTAÇÃO AEREA 15KV PARA 75 KVA	INSTALACOES ELETRICAS - SUBESTACOES E GFRACAO	UN	1,0000000	32.927,28	32.927,28	
Composição Auxiliar	88266	SINAPI	ELETROTÉCNICO COM ENCARGOS COMPLEMENTARES	Livro SINAPI: Cálculos e Parâmetros	H	22,8510000	34,06	778,30	
Composição Auxiliar	88309	SINAPI	PEDREIRO COM ENCARGOS COMPLEMENTARES	Livro SINAPI: Cálculos e Parâmetros	H	5,6370000	30,01	169,16	
Composição Auxiliar	88264	SINAPI	ELETRICISTA COM ENCARGOS COMPLEMENTARES	Livro SINAPI: Cálculos e Parâmetros	H	36,6400000	30,38	1.113,12	
Insumo	000100	SBC	AREIA GROSSA LAVADA	Material	m³	0,2200000	162,09	35,65	
Insumo	009235	SBC	CINTA PARA POSTE ACO ZINCADO 140mm No.18	Material	UN	3,0000000	43,36	130,08	
Insumo	007145	SBC	CONECTOR METALICO TIPO PARAFUSO FENDIDO (SPLIT BOLT), 50mm	Material	UN	6,0000000	14,17	85,02	
Insumo	004996	SBC	CABO FLEXIVEL CLASSE 4 OU 5 450/750V 70mm2	Material	M	18,0000000	69,71	1.254,78	
Insumo	004841	SBC	QUADRO DE DISTRIBUICAO METALICO DE EMBUTIR 24 DISJUNTORES 150A 904502N CEMAR	Material	UN	1,0000000	540,37	540,37	
Insumo	005007	SBC	HASTE DE ATERRAMENTO 3/4 x 3,00 ALTA CAMADA IH-1034 INTELLI	Material	UN	3,0000000	171,99	515,97	
Insumo	001425	SBC	TERMINAL COMPRESSAO BRONZE QA B CABO 4/0 AWG 120mm2	Material	UN	14,0000000	17,47	244,58	
Insumo	012420	SBC	CABO SINTENAX FLEX 0,6/1KV 1 CONDUTOR 120mm2	Material	M	22,0000000	155,18	3.413,96	
Insumo	000517	SBC	ELETRODUTO GALVANIZADO NBR 5597 80mm 3" (7,676kg/m)	Material	M	12,0000000	252,56	3.030,72	
Insumo	000050	SBC	CIMENTO PORTLAND CP III 32RS NBR 11578 (quilo)	Material	KG	136,0000000	0,95	129,20	
Insumo	000200	SBC	PEDRA BRITADA #1 E 2	Material	m³	0,2500000	108,35	27,08	
Insumo	047762	SBC	SELA EM ACO GALVANIZADO PARA CRUZETA	Material	UN	4,0000000	19,40	77,60	
Insumo	005092	SBC	MUFLA - TERMINACAO POLIMERICA TM 20-C-50 INTERNO 12/20KV 25-50mm PRYSMIAN	Material	UN	2,0000000	236,07	472,14	
Insumo	006537	SBC	CHAVE FUSIVEL PORCELANA 15KV 200A SEM FERRAGENS MAURIZIO	Material	UN	1,0000000	790,00	790,00	
Insumo	045614	SBC	ISOLADOR DE PORCELANA TIPO DISCO 6" 15KV	Material	UN	1,0000000	115,86	115,86	
Insumo	072520	SBC	TRANSFORMADOR TRIFASICO A OLEO 75KVA 15KV 220/127	Material	UN	1,0011006	13.300,00	13.314,63	
Insumo	009375	SBC	CRUZETA MADEIRA DE LEI 90mm x 115mm x 2400mm	Material	UN	2,0000000	134,74	269,48	
Insumo	002014	SBC	POSTE CONCRETO RETANGULAR PERFIL DUPLO "T" 11,0m 600Kg	Material	UN	1,0000000	1.643,22	1.643,22	
Insumo	000609	SBC	CABO AFUMEX GREEN 450/750V 2,5mm2	Material	M	16,0000000	3,49	55,84	
Insumo	003975	SBC	CHAVE GERAL 3 POLOS 200A 690V 31122 SCHNEIDER	Material	UN	1,0000000	1.880,99	1.880,99	
Insumo	005020	SBC	PARA-RAIOS OXIDO ZINCO POLIMERICO S/CENT.15KV 10KA	Material	UN	1,0000000	284,90	284,90	
Insumo	099806	SBC	AJUDANTE DE ELETRICISTA	Mão de Obra	H	42,7820000	15,66	669,83	
Insumo	001102	SBC	PARAFUSO ESTRUTURAL SEXTAVADO ASTM A-325 UNC 5/8" x 2,3/4"	Material	UN	14,0000000	11,52	161,28	
Insumo	001982	SBC	CHAVE FUSIVEL 15KV 50A	Material	UN	3,0000000	500,00	1.500,00	
Insumo	012527	SBC	CABO AFUMEX IRISTECH 1kv 10,0mm2	Material	M	16,0000000	13,97	223,52	
				MO sem LS =>	1.010,66	LS =>	1.168,93	MO com LS =>	2.179,59
				Valor do BDI =>	8.231,82			Valor com BDI =>	41.159,10
						Quant. =>	1,00	Preço Total =>	41.159,10

5.14	Código	Banco	Descrição	Tipo	Und	Quant.	Valor Unit	Total	
Composição	96989	SINAPI	CAPTOR TIPO FRANKLIN PARA SPDA - FORNECIMENTO E INSTALAÇÃO.	Sistema de Proteção contra Descargas Atmosféricas - SPDA	UN	1,0000000	139,97	139,97	
Composição Auxiliar	88264	SINAPI	ELETRICISTA COM ENCARGOS COMPLEMENTARES	Livro SINAPI: Cálculos e Parâmetros	H	0,1346000	30,38	4,08	
Composição Auxiliar	88247	SINAPI	AUXILIAR DE ELETRICISTA COM ENCARGOS COMPLEMENTARES	Livro SINAPI: Cálculos e Parâmetros	H	0,1346000	25,06	3,37	
Insumo	00004274	SINAPI	PARA-RAIOS TIPO FRANKLIN 350 MM, EM LATAO CROMADO, DUAS DESCIDAS, PARA PROTECAO DE EDIFICACOES CONTRA DESCARGAS ATMOSFERICAS	Material	UN	1,0000000	132,52	132,52	
				MO sem LS =>	2,40	LS =>	2,78	MO com LS =>	5,18
				Valor do BDI =>	34,99			Valor com BDI =>	174,96
						Quant. =>	4,00	Preço Total =>	699,84

5.15	Código	Banco	Descrição	Tipo	Und	Quant.	Valor Unit	Total
Composição	72254	SINAPI	CABO DE COBRE NU 50MM2 - FORNECIMENTO E INSTALACAO	INEL - INSTALAÇÃO ELÉTRICA/ELETRIFICAÇÃO E	M	1,0000000	81,67	81,67
Composição Auxiliar	88247	SINAPI	AUXILIAR DE ELETRICISTA COM ENCARGOS COMPLEMENTARES	Livro SINAPI: Cálculos e Parâmetros	H	0,3100000	25,06	7,76
Composição Auxiliar	88264	SINAPI	ELETRICISTA COM ENCARGOS COMPLEMENTARES	Livro SINAPI: Cálculos e Parâmetros	H	0,3100000	30,38	9,41

PREFEITURA MUNICIPAL DE JOSELANDIA MA
CNPJ: 06.376.974/0001-50

Insumo	00000867	SINAPI	CABO DE COBRE NU 50 MM2 MEIO-DURO	Material	M	1,0200000	63,24	64,50	
				MO sem LS =>	5,53	LS =>	6,40	MO com LS =>	53,93
				Valor do BDI =>	20,41			Valor com BDI =>	102,08
						Quant. =>	168,00	Preço Total =>	17.149,44

6 INSTALAÇÕES HIDROSSANITARIAS									5.564,40
6.1	Código	Banco	Descrição	Tipo	Und	Quant.	Valor Unit	Total	
Composição	190108	SBC	REGISTRO DE GAVETA 3/4" LINHA TARGA	APARELHOS SANITARIOS	UN	1,0000000	127,60	127,60	
Insumo	031017	SBC	REGISTRO GAVETA 3/4" PEQUENO LINHA TARGA DECA	Material	UN	1,0000000	73,00	73,00	
Insumo	099200	SBC	BOMBEIRO OU ENCANADOR	Mão de Obra	H	1,5030000	19,66	29,54	
Insumo	004636	SBC	FITA TEFLON VEDA ROSCA 18mm x 25m	Material	M	0,6000000	2,56	1,53	
Insumo	099034	SBC	AJUDANTE DE BOMBEIRO OU ENCANADOR	Mão de Obra	H	1,5030000	15,66	23,53	
				MO sem LS =>	24,60	LS =>	28,47	MO com LS =>	53,07
				Valor do BDI =>	31,90			Valor com BDI =>	159,50
						Quant. =>	6,00	Preço Total =>	957,00

6.2	Código	Banco	Descrição	Tipo	Und	Quant.	Valor Unit	Total
Composição	1681	ORSE	Revisão de ponto de esgoto tipo 2 - Rev. 01	Tubos e Conexões de PVC Rígido Soldável para Esgoto	un	1,0000000	92,09	92,09
Item								
Composição	10549	ORSE	Encargos Complementares - Servente	Provisórios	h	0,9450000	3,86	3,64
Insumo	138	ORSE	Adesivo pvc em frasco de 850 gramas	Material	kg	0,0750000	72,41	5,43
Insumo	793	ORSE	Curva 90° curta pvc pb je p/rede coletora esg., d= 100mm	Material	un	0,3000000	32,30	9,69
Insumo	5885	ORSE	Tubo pvc p/rede colet.esgoto, JEI, d= 100mm (Vinilfort - Tigre ou similar)	Material	m	0,9000000	38,16	34,34
Insumo		ORSE	Encanador ou bombeiro hidraulico (horista)	Mão de Obra	h	1,0380000	20,44	21,21
Insumo	00002696/SIN	ORSE	Servente de obras (horista)	Mão de Obra	h	0,9450000	14,58	13,77
Composição	10554	ORSE	Encargos Complementares - Encanador	Provisórios	h	1,0380000	3,80	3,94

Detalhamento de Cálculo ORSE

Item	Código	Banco	Descrição	Tipo	Und	Quant.	Valor Unit	Total	
Insumo	10788	ORSE	Pá quadrada	Material	un	0,0001890	36,90	0,00	
Insumo		ORSE	Capacete de segurança aba frontal com suspensão de polietileno, sem jugular (classe b)	Material	un	0,0011898	13,50	0,01	
Insumo	00012895/SIN	158	Almoço (Participação do empregador)	Material	un	0,2018694	14,00	2,82	
Insumo	4729	ORSE	Marreta 1 kg com cabo	Material	un	0,0000945	37,80	0,00	
Insumo	10362	ORSE	Seguro de vida e acidente em grupo	Serviços	un	0,0089235	12,54	0,11	
Insumo		ORSE	Carrinho de mão, em aço, com capacidade de *45 a 65* l / *100* kg, pneu com câmara	Material	un	0,0001890	195,80	0,03	
Insumo	00002711/SIN	ORSE	Capa para chuva em pvc com forro de poliéster, com capuz (amarela ou azul)	Material	un	0,0003966	20,11	0,00	
Insumo	00012894/SIN	10492	Cesta Básica	Material	un	0,0089235	205,00	1,82	
Insumo	1651	ORSE	Óculos branco proteção	Material	pr	0,0015864	6,00	0,00	
Insumo	10596	ORSE	Protetor auricular	Material	un	0,0089235	4,81	0,04	
Insumo	10517	ORSE	Exames admissionais/demissionais (checkup)	Serviços	cj	0,0007932	300,00	0,23	
Insumo		ORSE	Luva raspa de couro, cano curto (punho *7* cm)	Material	par	0,0045609	10,87	0,04	
Insumo	00012892/SIN	941	Fardamento com mangas curta	Material	un	0,0029745	193,04	0,57	
Insumo	10761	ORSE	Refeição - café da manhã (café com leite e dois pães com manteiga)	Serviços	un	0,2018694	5,00	1,00	
Insumo	2378	ORSE	Vale transporte	Material	un	0,1568097	4,50	0,70	
Insumo	4728	ORSE	Talhadeira chata 10"	Material	un	0,0002835	18,58	0,00	
Insumo		ORSE	Bota de segurança com biqueira de aço e colarinho acolchoado	Material	par	0,0015864	73,93	0,11	
Insumo	00012893/SIN	10599	Protetor solar fps 30 com 120ml	Material	un	0,0035694	18,00	0,06	
Insumo	138	ORSE	Adesivo pvc em frasco de 850 gramas	Material	kg	0,0750000	72,41	5,43	
Insumo	793	ORSE	Curva 90° curta pvc pb je p/rede coletora esg., d= 100mm	Material	un	0,3000000	32,30	9,69	
Insumo	5885	ORSE	Tubo pvc p/rede colet.esgoto, JEI, d= 100mm (Vinilfort - Tigre ou similar)	Material	m	0,9000000	38,16	34,34	
Insumo		ORSE	Encanador ou bombeiro hidraulico (horista)	Mão de Obra	h	1,0380000	20,44	21,21	
Insumo	00002696/SIN	ORSE	Servente de obras (horista)	Mão de Obra	h	0,9450000	14,58	13,77	
Insumo	00006111/SIN	10592	Lima chata 12"	Material	un	0,0001038	38,62	0,00	
Insumo	11256	ORSE	Tarracha para tubos PVC de 1 1/2"	Material	un	0,0004152	92,70	0,03	
Insumo	11253	ORSE	Tarracha para tubos PVC de 1/2"	Material	un	0,0011418	34,80	0,03	
Insumo	10593	ORSE	Praio simples 30cm	Material	un	0,0001038	19,57	0,00	
Insumo	11257	ORSE	Tarracha para tubos PVC de 1 1/4"	Material	un	0,0004152	32,30	0,01	
Insumo	11254	ORSE	Tarracha para tubos PVC de 3/4"	Material	un	0,0007266	27,49	0,01	
Insumo	11255	ORSE	Tarracha para tubos PVC de 1"	Material	un	0,0006228	49,00	0,03	
				MO sem LS =>	16,21	LS =>	18,77	MO com LS =>	34,98
				Valor do BDI =>	23,02			Valor com BDI =>	115,11
						Quant. =>	3,00	Preço Total =>	345,33

6.3	Código	Banco	Descrição	Tipo	Und	Quant.	Valor Unit	Total		
Composição	CPU 013	Próprio	REVISÃO DE PONTO DE ÁGUA	ASTU - ASSENTAMENTO DE TIJROS E PFCAS	PT	1,0000000	44,91	44,91		
Composição Auxiliar	88267	SINAPI	ENCANADOR OU BOMBEIRO HIDRÁULICO COM ENCARGOS COMPLEMENTARES	Livro SINAPI: Cálculos e Parâmetros	H	0,3400000	29,30	9,96		
Composição Auxiliar	88316	SINAPI	SERVENTE COM ENCARGOS COMPLEMENTARES	Livro SINAPI: Cálculos e Parâmetros	H	0,3100000	23,84	7,39		
Composição Auxiliar	00009869	SINAPI	TUBO PVC, SOLDÁVEL, DE 32 MM, AGUA FRIA (NBR-5648)	Material	M	1,6000000	8,80	14,08		
Insumo	00000122	SINAPI	ADESIVO PLASTICO PARA PVC, FRASCO COM *850* GR	Material	UN	0,2000000	65,40	13,08		
Insumo	00003501	SINAPI	JOELHO, PVC SOLDÁVEL, 45 GRAUS, 32 MM, COR MARROM, PARA AGUA FRIA PREDIAL	Material	UN	0,1000000	4,07	0,40		
					MO sem LS =>	5,61	LS =>	6,50	MO com LS =>	12,11
					Valor do BDI =>	11,22			Valor com BDI =>	56,13
					Quant. =>	3,00	Preço Total =>	168,39		

6.4	Código	Banco	Descrição	Tipo	Und	Quant.	Valor Unit	Total		
Composição	CPU-Q36	Próprio	PONTO DE CONSUMO TERMINAL DE ÁGUA FRIA (SUBRAMAL) COM TUBULAÇÃO DE PVC, DN 25 MM, INSTALADO EM RAMAL DE ÁGUA, INCLUSOS RASGO E CHUMBAMENTO EM ALVENARIA.	SEDI - SERVIÇOS DIVERSOS	UND	1,0000000	147,77	147,77		
Composição Auxiliar	90443	SINAPI	RASGO LINEAR MANUAL EM ALVENARIA, PARA RAMAIS/ DISTRIBUIÇÃO DE INSTALAÇÕES HIDRÁULICAS, DIÂMETROS MENORES OU IGUAIS A 40 MM. AF_09/2023	Rasgos e Fixações	M	2,1400000	8,45	18,08		
Composição Auxiliar	89362	SINAPI	JOELHO 90 GRAUS, PVC, SOLDÁVEL, DN 25MM, INSTALADO EM RAMAL OU SUB-RAMAL DE ÁGUA - FORNECIMENTO E INSTALAÇÃO. AF_06/2022	Instalações Prediais de Água Fria em PVC	UN	1,1800000	9,94	11,72		
Composição Auxiliar	90466	SINAPI	CHUMBAMENTO LINEAR EM ALVENARIA PARA RAMAIS/DISTRIBUIÇÃO DE INSTALAÇÕES HIDRÁULICAS COM DIÂMETROS MENORES OU IGUAIS A 40 MM. AF_09/2023	Rasgos e Fixações	M	2,1400000	17,00	36,38		
Composição Auxiliar	89356	SINAPI	TUBO, PVC, SOLDÁVEL, DE 25MM, INSTALADO EM RAMAL OU SUB-RAMAL DE ÁGUA - FORNECIMENTO E INSTALAÇÃO. AF_06/2022	Instalações Prediais de Água Fria em PVC	M	2,1400000	24,77	53,00		
Composição Auxiliar	89366	SINAPI	JOELHO 90 GRAUS COM BUCHA DE LATÃO, PVC, SOLDÁVEL, DN 25MM, X 3/4 INSTALADO EM RAMAL OU SUB-RAMAL DE ÁGUA - FORNECIMENTO E INSTALAÇÃO. AF_06/2022	Instalações Prediais de Água Fria em PVC	UN	1,0000000	16,43	16,43		
Composição Auxiliar	89395	SINAPI	TE, PVC, SOLDÁVEL, DN 25MM, INSTALADO EM RAMAL OU SUB-RAMAL DE ÁGUA - FORNECIMENTO E INSTALAÇÃO. AF_06/2022	Instalações Prediais de Água Fria em PVC	UN	0,8900000	13,67	12,16		
					MO sem LS =>	38,88	LS =>	44,97	MO com LS =>	83,85
					Valor do BDI =>	36,94			Valor com BDI =>	184,71
					Quant. =>	8,00	Preço Total =>	1.477,68		

6.5	Código	Banco	Descrição	Tipo	Und	Quant.	Valor Unit	Total		
Composição	CP 003 - MSD	Próprio	PONTO DE ESGOTO P/VASO SANITARIO EM PVC, INCL COLUNA DE VENTILAÇÃO, LIGAÇÃO P/ O TANQUE SEPTICO E DESTA P/ O SUMIDOURO E CONEXÕES DN=40MM	SEDI - SERVIÇOS DIVERSOS	UND	1,0000000	407,35	407,35		
Composição Auxiliar	88309	SINAPI	PEDREIRO COM ENCARGOS COMPLEMENTARES	Livro SINAPI: Cálculos e Parâmetros	H	1,0000000	30,01	30,01		
Composição Auxiliar	88267	SINAPI	ENCANADOR OU BOMBEIRO HIDRÁULICO COM ENCARGOS COMPLEMENTARES	Livro SINAPI: Cálculos e Parâmetros	H	0,8000000	29,30	23,44		
Composição Auxiliar	89730	SINAPI	CURVA LONGA 90 GRAUS, PVC, SERIE NORMAL, ESGOTO PREDIAL, DN 40 MM, JUNTA SOLDÁVEL, FORNECIDO E INSTALADO EM RAMAL DE DESCARGA OU RAMAL DE ESGOTO SANITÁRIO. AF_08/2022	Instalações Prediais de Esgoto - Tubos e Conexões	UN	1,0000000	14,76	14,76		
Composição Auxiliar	89714	SINAPI	TUBO PVC, SERIE NORMAL, ESGOTO PREDIAL, DN 100 MM, FORNECIDO E INSTALADO EM RAMAL DE DESCARGA OU RAMAL DE ESGOTO SANITÁRIO. AF_08/2022	Instalações Prediais de Esgoto - Tubos e Conexões	M	6,0000000	37,91	227,46		
Composição Auxiliar	89744	SINAPI	JOELHO 90 GRAUS, PVC, SERIE NORMAL, ESGOTO PREDIAL, DN 100 MM, JUNTA ELÁSTICA, FORNECIDO E INSTALADO EM RAMAL DE DESCARGA OU RAMAL DE ESGOTO SANITÁRIO. AF_08/2022	Instalações Prediais de Esgoto - Tubos e Conexões	UN	1,0000000	28,25	28,25		
Composição Auxiliar	88316	SINAPI	SERVENTE COM ENCARGOS COMPLEMENTARES	Livro SINAPI: Cálculos e Parâmetros	H	0,7500000	23,84	17,88		
Composição Auxiliar	89711	SINAPI	TUBO PVC, SERIE NORMAL, ESGOTO PREDIAL, DN 40 MM, FORNECIDO E INSTALADO EM RAMAL DE DESCARGA OU RAMAL DE ESGOTO SANITÁRIO. AF_08/2022	Instalações Prediais de Esgoto - Tubos e Conexões	M	3,0000000	21,85	65,55		
					MO sem LS =>	91,07	LS =>	105,35	MO com LS =>	196,42
					Valor do BDI =>	101,83			Valor com BDI =>	509,18
					Quant. =>	4,00	Preço Total =>	2.036,72		

6.6	Código	Banco	Descrição	Tipo	Und	Quant.	Valor Unit	Total		
Composição	CP 009 AR	Próprio	Ponto de esgoto com tubo de pvc rígido soldável de ø 50 mm (pias de cozinha, máquinas de lavar, etc...)	SEDI - SERVIÇOS DIVERSOS	UND	1,0000000	115,86	115,86		
Composição Auxiliar	88316	SINAPI	SERVENTE COM ENCARGOS COMPLEMENTARES	Livro SINAPI: Cálculos e Parâmetros	H	0,3000000	23,84	7,15		
Composição Auxiliar	88267	SINAPI	ENCANADOR OU BOMBEIRO HIDRÁULICO COM ENCARGOS COMPLEMENTARES	Livro SINAPI: Cálculos e Parâmetros	H	0,3000000	29,30	8,79		
Insumo	00020078	SINAPI	PASTA LUBRIFICANTE PARA TUBOS E CONEXOES COM JUNTA ELASTICA, EMBALAGEM DE *400* GR (USO EM PVC, ACO, POLIETILENO E OUTROS)	Material	UN	0,0600000	26,99	1,61		
Insumo	00000122	SINAPI	ADESIVO PLASTICO PARA PVC, FRASCO COM *850* GR	Material	UN	0,0150000	65,40	0,98		
Insumo	00020083	SINAPI	SOLUCAO PREPARADORA / LIMPADORA PARA PVC, FRASCO COM 1000 CM3	Material	UN	0,0230000	74,09	1,70		
Insumo	00003767	SINAPI	LIXA EM FOLHA PARA PAREDE OU MADEIRA, NUMERO 120, COR VERMELHA	Material	UN	0,2000000	0,95	0,19		
Insumo	00000013	SINAPI	ESTOPA	Material	KG	0,0500000	21,98	1,09		
Insumo	00007097	SINAPI	TE SANITARIO, PVC, DN 50 X 50 MM, SERIE NORMAL, PARA ESGOTO PREDIAL	Material	UN	1,0000000	6,76	6,76		
Insumo	00003518	SINAPI	JOELHO PVC, SOLDÁVEL, PB, 45 GRAUS, DN 50 MM, PARA ESGOTO PREDIAL	Material	UN	3,0000000	3,41	10,23		
Insumo	00009838	SINAPI	TUBO PVC SERIE NORMAL, DN 50 MM, PARA ESGOTO PREDIAL (NBR 5688)	Material	M	8,0000000	9,67	77,36		
					MO sem LS =>	5,14	LS =>	5,96	MO com LS =>	11,10
					Valor do BDI =>	28,96			Valor com BDI =>	144,82
					Quant. =>	4,00	Preço Total =>	579,28		

7			LOUÇAS E ACESSÓRIOS					9.960,50
----------	--	--	----------------------------	--	--	--	--	-----------------

PREFEITURA MUNICIPAL DE JOSELANDIA MA
CNPJ: 06.376.974/0001-50

7.1	Código	Banco	Descrição	Tipo	Und	Quant.	Valor Unit	Total		
Composição	95469	SINAPI	VASO SANITARIO SIFONADO CONVENCIONAL COM LOUÇA BRANCA - FORNECIMENTO E INSTALAÇÃO. AF_01/2020	Louças e Metais	UN	1,0000000	322,43	322,43		
Composição Auxiliar	88267	SINAPI	ENCANADOR OU BOMBEIRO HIDRÁULICO COM ENCARGOS COMPLEMENTARES	Livro SINAPI: Cálculos e Parâmetros	H	0,4968000	29,30	14,55		
Composição Auxiliar	88316	SINAPI	SERVEnte COM ENCARGOS COMPLEMENTARES	Livro SINAPI: Cálculos e Parâmetros	H	0,3495000	23,84	8,33		
Insumo	00010420	SINAPI	BACIA SANITARIA (VASO) CONVENCIONAL, DE LOUCA BRANCA, SIFAO APARENTE, SAIDA VERTICAL (SEM ASSENTO)	Material	UN	1,0000000	233,55	233,55		
Insumo	00004384	SINAPI	PARAFUSO NIQUELADO COM ACABAMENTO CROMADO PARA FIXAR PEÇA SANITARIA, INCLUI PORCA CEGA, ARRUELA E BUCHA DE NYLON TAMANHO S-10	Material	UN	2,0000000	21,82	43,64		
Insumo	00006138	SINAPI	ANEL DE VEDACAO, PVC FLEXIVEL, 100 MM, PARA SAIDA DE BACIA / VASO SANITARIO	Material	UN	1,0000000	12,01	12,01		
Insumo	00037329	SINAPI	REJUNTE EPOXI, QUALQUER COR	Material	KG	0,0881000	117,49	10,35		
					MO sem LS =>	7,46	LS =>	8,64	MO com LS =>	16,10
					Valor do BDI =>	80,60			Valor com BDI =>	403,03
							Quant. =>	3,00	Preço Total =>	1.209,09

7.2	Código	Banco	Descrição	Tipo	Und	Quant.	Valor Unit	Total		
Composição	86906	SINAPI	TORNEIRA CROMADA DE MESA, 1/2" OU 3/4", PARA LAVATÓRIO, PADRÃO POPULAR - FORNECIMENTO E INSTALAÇÃO. AF_01/2020	Louças e Metais	UN	1,0000000	110,34	110,34		
Composição Auxiliar	88267	SINAPI	ENCANADOR OU BOMBEIRO HIDRÁULICO COM ENCARGOS COMPLEMENTARES	Livro SINAPI: Cálculos e Parâmetros	H	0,0960000	29,30	2,81		
Composição Auxiliar	88316	SINAPI	SERVEnte COM ENCARGOS COMPLEMENTARES	Livro SINAPI: Cálculos e Parâmetros	H	0,0303000	23,84	0,72		
Insumo	00013415	SINAPI	TORNEIRA DE MESA/BANCADA, PARA LAVATORIO, FIXA, METALICA CROMADA, PADRAO POPULAR, 1/2" OU 3/4"	Material	UN	1,0000000	106,71	106,71		
Insumo	00003146	SINAPI	FITA VEDA ROSCA, EM PTFE, ROLO DE 18 MM X 10 M (L X C)	Material	UN	0,0210000	4,80	0,10		
					MO sem LS =>	1,16	LS =>	1,36	MO com LS =>	2,52
					Valor do BDI =>	27,58			Valor com BDI =>	137,92
							Quant. =>	3,00	Preço Total =>	413,76

7.3	Código	Banco	Descrição	Tipo	Und	Quant.	Valor Unit	Total		
Composição	86895	SINAPI	BANCADA DE GRANITO CINZA POLIDO, DE 0.50 X 0,60 M, PARA LAVATÓRIO - FORNECIMENTO E INSTALAÇÃO. AF_01/2020	Louças e Metais	UN	1,0000000	391,68	391,68		
Composição Auxiliar	88274	SINAPI	MARMORISTA/GRANITEIRO COM ENCARGOS COMPLEMENTARES	Livro SINAPI: Cálculos e Parâmetros	H	1,9209000	29,88	57,39		
Composição Auxiliar	88316	SINAPI	SERVEnte COM ENCARGOS COMPLEMENTARES	Livro SINAPI: Cálculos e Parâmetros	H	0,9811000	23,84	23,38		
Insumo	00037590	SINAPI	SUPORTE MAO-FRANCESA EM ACO, ABAS IGUAIS 30 CM, CAPACIDADE MINIMA 60 KG, BRANCO	Material	UN	2,0000000	16,86	33,72		
Insumo	00004823	SINAPI	MASSA PLASTICA PARA MARMORE/GRANITO	Material	KG	0,3844000	40,74	15,66		
Insumo	00007568	SINAPI	BUCHA DE NYLON SEM ABA S10, COM PARAFUSO DE 6,10 X 65 MM EM ACO ZINCADO COM ROSCA SOBERBA, CABECA CHATA E FENDA PHILLIPS	Material	UN	6,0000000	0,61	3,66		
Insumo	00011795	SINAPI	GRANITO PARA BANCADA, POLIDO, TIPO ANDORINHA/ QUARTZ/ CASTELO/ CORUMBA OU OUTROS EQUIVALENTES DA REGIAO, E= *2,5" CM	Material	m²	0,3770000	679,24	256,07		
Insumo	00037329	SINAPI	REJUNTE EPOXI, QUALQUER COR	Material	KG	0,0154000	117,49	1,80		
					MO sem LS =>	26,15	LS =>	30,25	MO com LS =>	56,40
					Valor do BDI =>	97,92			Valor com BDI =>	489,60
							Quant. =>	2,00	Preço Total =>	979,20

7.4	Código	Banco	Descrição	Tipo	Und	Quant.	Valor Unit	Total		
Composição	86901	SINAPI	CUBA DE EMBUTIR OVAL EM LOUÇA BRANCA, 35 X 50CM OU EQUIVALENTE - FORNECIMENTO E INSTALAÇÃO. AF_01/2020	Louças e Metais	UN	1,0000000	162,96	162,96		
Composição Auxiliar	88316	SINAPI	SERVEnte COM ENCARGOS COMPLEMENTARES	Livro SINAPI: Cálculos e Parâmetros	H	0,2665000	23,84	6,35		
Composição Auxiliar	88274	SINAPI	MARMORISTA/GRANITEIRO COM ENCARGOS COMPLEMENTARES	Livro SINAPI: Cálculos e Parâmetros	H	0,8458000	29,88	25,27		
Insumo	00020269	SINAPI	LAVATORIO / CUBA DE EMBUTIR, OVAL, DE LOUCA BRANCA, SEM LADRAO, DIMENSOES *50 X 35" CM (L X C)	Material	UN	1,0000000	109,87	109,87		
Insumo	00004823	SINAPI	MASSA PLASTICA PARA MARMORE/GRANITO	Material	KG	0,5271000	40,74	21,47		
					MO sem LS =>	10,32	LS =>	11,95	MO com LS =>	22,27
					Valor do BDI =>	40,74			Valor com BDI =>	203,70
							Quant. =>	2,00	Preço Total =>	407,40

7.5	Código	Banco	Descrição	Tipo	Und	Quant.	Valor Unit	Total		
Composição	86883	SINAPI	SIFÃO DO TIPO FLEXÍVEL EM PVC 1 X 1.1/2 - FORNECIMENTO E INSTALAÇÃO. AF_01/2020	Louças e Metais	UN	1,0000000	13,73	13,73		
Composição Auxiliar	88267	SINAPI	ENCANADOR OU BOMBEIRO HIDRÁULICO COM ENCARGOS COMPLEMENTARES	Livro SINAPI: Cálculos e Parâmetros	H	0,0845000	29,30	2,47		
Composição Auxiliar	88316	SINAPI	SERVEnte COM ENCARGOS COMPLEMENTARES	Livro SINAPI: Cálculos e Parâmetros	H	0,0266000	23,84	0,63		
Insumo	00003146	SINAPI	FITA VEDA ROSCA, EM PTFE, ROLO DE 18 MM X 10 M (L X C)	Material	UN	0,0332000	4,80	0,15		
Insumo	00044945	SINAPI	SIFAO / TUBO SIFONADO EXTENSIVEL/SANFONADO, UNIVERSAL/ SIMPLES, ENTRE *50 A 70" CM, DE PLASTICO BRANCO	Material	UN	1,0000000	10,48	10,48		
					MO sem LS =>	1,02	LS =>	1,20	MO com LS =>	2,22
					Valor do BDI =>	3,43			Valor com BDI =>	17,16
							Quant. =>	5,00	Preço Total =>	85,80

7.6	Código	Banco	Descrição	Tipo	Und	Quant.	Valor Unit	Total
Composição	95546	SINAPI	KIT DE ACESSORIOS PARA BANHEIRO EM METAL CROMADO, 5 PECAS, INCLUSO FIXAÇÃO. AF_01/2020	Louças e Metais	UN	1,0000000	222,20	222,20
Composição Auxiliar	88316	SINAPI	SERVEnte COM ENCARGOS COMPLEMENTARES	Livro SINAPI: Cálculos e Parâmetros	H	0,5977000	23,84	14,24
Composição Auxiliar	88267	SINAPI	ENCANADOR OU BOMBEIRO HIDRÁULICO COM ENCARGOS COMPLEMENTARES	Livro SINAPI: Cálculos e Parâmetros	H	1,8970000	29,30	55,58

PREFEITURA MUNICIPAL DE JOSELANDIA MA
CNPJ: 06.376.974/0001-50

Insumo	00039398	SINAPI	KIT DE ACESSORIOS PARA BANHEIRO EM METAL CROMADO, 5 PECAS	Material	UN	1,0000000	152,38	152,38	
				MO sem LS =>	23,22	LS =>	26,86	MO com LS =>	50,08
				Valor do BDI =>	55,55			Valor com BDI =>	277,75
						Quant. =>	3,00	Preço Total =>	833,25

7.7	Código	Banco	Descrição	Tipo	Und	Quant.	Valor Unit	Total	
Composição	100859	SINAPI	MICTÓRIO SIFONADO LOUÇA BRANCA PARA ENTRADA DE ÁGUA EMBUTIDA - PADRÃO ALTO - FORNECIMENTO E INSTALAÇÃO. AF_01/2020	Louças e Metais	UN	1,0000000	1.122,71	1.122,71	
Composição Auxiliar	88316	SINAPI	SERVEANTE COM ENCARGOS COMPLEMENTARES	Livro SINAPI: Cálculos e Parâmetros	H	0,6664000	23,84	15,88	
Composição Auxiliar	88267	SINAPI	ENCANADOR OU BOMBEIRO HIDRÁULICO COM ENCARGOS COMPLEMENTARES	Livro SINAPI: Cálculos e Parâmetros	H	2,1153000	29,30	61,97	
Insumo	00006142	SINAPI	CONJUNTO DE LIGACAO AJUSTAVEL, PARA VASO / BACIA SANITARIA, EM PLASTICO BRANCO, COM TUBO, CANOPLA E ESPUDE	Material	UN	1,0000000	9,32	9,32	
Insumo	00004351	SINAPI	PARAFUSO NIQUELADO 3 1/2" COM ACABAMENTO CROMADO PARA FIXAR PEÇA SANITARIA, INCLUI PORCA CEGA, ARRUELA E BUCHA DE NYLON TAMANHO S-8	Material	UN	2,0000000	16,17	32,34	
Insumo	00044020	SINAPI	MICTORIO INDIVIDUAL, SIFONADO, VALVULA EMBUTIDA, DE LOUCA BRANCA, SEM COMPLEMENTOS - PADRAO ALTO	Material	UN	1,0000000	1.003,20	1.003,20	
				MO sem LS =>	25,89	LS =>	29,95	MO com LS =>	55,84
				Valor do BDI =>	280,67			Valor com BDI =>	1.403,38
						Quant. =>	2,00	Preço Total =>	2.806,76

7.8	Código	Banco	Descrição	Tipo	Und	Quant.	Valor Unit	Total	
Composição	102254	SINAPI	DIVISORIA SANITÁRIA, TIPO CABINE, EM MÁRMORE BRANCO POLIDO, ESP = 3CM, ASSENTADO COM ARGAMASSA COLANTE AC III-E, EXCLUSIVE FERRAGENS. AF_01/2021	Instalações de Divisórias Diversas	m²	1,0000000	1.239,66	1.239,66	
Composição Auxiliar	88274	SINAPI	MARMORISTA/GRANITEIRO COM ENCARGOS COMPLEMENTARES	Livro SINAPI: Cálculos e Parâmetros	H	1,8328000	29,88	54,76	
Composição Auxiliar	88316	SINAPI	SERVEANTE COM ENCARGOS COMPLEMENTARES	Livro SINAPI: Cálculos e Parâmetros	H	0,9164000	23,84	21,84	
Composição Auxiliar	91692	SINAPI	SERRA CIRCULAR DE BANCADA COM MOTOR ELÉTRICO POTÊNCIA DE 5HP, COM COIFA PARA DISCO 10" - CHP DIURNO. AF_08/2015	Custos Horários Produtivo e Improdutivo dos Equipamentos	CHP	0,0898000	31,95	2,86	
Composição Auxiliar	91693	SINAPI	SERRA CIRCULAR DE BANCADA COM MOTOR ELÉTRICO POTÊNCIA DE 5HP, COM COIFA PARA DISCO 10" - CHI DIURNO. AF_08/2015	Custos Horários Produtivo e Improdutivo dos Equipamentos	CHI	1,7430000	30,55	53,24	
Insumo	00037596	SINAPI	ARGAMASSA COLANTE TIPO AC III E	Material	KG	0,9700000	3,35	3,24	
Insumo	00010629	SINAPI	DIVISORIA EM MÁRMORE, COM DUAS FACES POLIDAS, BRANCO COMUM, E= "3,0" CM	Material	m²	1,0500000	1.016,20	1.067,01	
Insumo	00000131	SINAPI	ADESIVO ESTRUTURAL A BASE DE RESINA EPOXI, BICOMPONENTE, PASTOSO (TIXOTROPICO)	Material	KG	0,5300000	69,28	36,71	
				MO sem LS =>	44,47	LS =>	51,44	MO com LS =>	95,91
				Valor do BDI =>	309,91			Valor com BDI =>	1.549,57
						Quant. =>	1,20	Preço Total =>	1.859,48

7.9	Código	Banco	Descrição	Tipo	Und	Quant.	Valor Unit	Total	
Composição	85005	SINAPI	ESPELHO CRISTAL, ESPESSURA 4MM, COM PARAFUSOS DE FIXACAO, SEM MOLDURA	ESQV - ESQUADRIAS/FERRAGENS/VIDR	m²	1,0000000	546,31	546,31	
Composição Auxiliar	88316	SINAPI	SERVEANTE COM ENCARGOS COMPLEMENTARES	Livro SINAPI: Cálculos e Parâmetros	H	0,4000000	23,84	9,53	
Composição Auxiliar	88325	SINAPI	VIDRACEIRO COM ENCARGOS COMPLEMENTARES	Livro SINAPI: Cálculos e Parâmetros	H	2,0000000	24,74	49,48	
Insumo	00011186	SINAPI	ESPELHO CRISTAL E = 4 MM	Material	m²	1,0000000	458,66	458,66	
Insumo	00000442	SINAPI	PARAFUSO FRANCES M16 EM ACO GALVANIZADO, COMPRIMENTO = 45 MM, DIAMETRO = 16 MM, CABECA ABAULADA	Material	UN	4,0000000	7,16	28,64	
				MO sem LS =>	18,00	LS =>	20,82	MO com LS =>	38,82
				Valor do BDI =>	136,57			Valor com BDI =>	682,88
						Quant. =>	2,00	Preço Total =>	1.365,76

8	Código	Banco	Descrição	Tipo	Und	Quant.	Valor Unit	Total	
8.1								56.204,84	
Composição	88489	SINAPI	PINTURA LÁTEX ACRÍLICA PREMIUM, APLICAÇÃO MANUAL EM PAREDES, DUAS DEMÃOS. AF_04/2023	Pintura Interna	m²	1,0000000	16,52	16,52	
Composição Auxiliar	88310	SINAPI	PINTOR COM ENCARGOS COMPLEMENTARES	Livro SINAPI: Cálculos e Parâmetros	H	0,1631000	32,97	5,37	
Composição Auxiliar	88316	SINAPI	SERVEANTE COM ENCARGOS COMPLEMENTARES	Livro SINAPI: Cálculos e Parâmetros	H	0,0544000	23,84	1,29	
Insumo	00007356	SINAPI	TINTA LATEX ACRILICA PREMIUM, COR BRANCO FOSCO	Material	L	0,2285000	43,16	9,86	
				MO sem LS =>	2,10	LS =>	2,44	MO com LS =>	4,54
				Valor do BDI =>	4,13			Valor com BDI =>	20,65
						Quant. =>	964,00	Preço Total =>	19.906,60

8.2	Código	Banco	Descrição	Tipo	Und	Quant.	Valor Unit	Total	
Composição	96135	SINAPI	APLICAÇÃO MANUAL DE MASSA ACRÍLICA EM PAREDES EXTERNAS DE CASAS, DUAS DEMÃOS. AF_03/2024	Pintura Externa	m²	1,0000000	30,47	30,47	
Composição Auxiliar	88316	SINAPI	SERVEANTE COM ENCARGOS COMPLEMENTARES	Livro SINAPI: Cálculos e Parâmetros	H	0,1036000	23,84	2,46	
Composição Auxiliar	88310	SINAPI	PINTOR COM ENCARGOS COMPLEMENTARES	Livro SINAPI: Cálculos e Parâmetros	H	0,6344000	32,97	20,91	
Insumo	00003767	SINAPI	LIXA EM FOLHA PARA PAREDE OU MADEIRA, NUMERO 120, COR VERMELHA	Material	UN	0,0828700	0,95	0,07	
Insumo	00043651	SINAPI	MASSA ACRILICA PARA SUPERFICIES INTERNAS E EXTERNAS	Material	KG	1,3870900	5,07	7,03	
				MO sem LS =>	7,42	LS =>	8,59	MO com LS =>	16,01
				Valor do BDI =>	7,61			Valor com BDI =>	38,08
						Quant. =>	450,00	Preço Total =>	17.136,00

8.3	Código	Banco	Descrição	Tipo	Und	Quant.	Valor Unit	Total
Composição	88495	SINAPI	EMASSAMENTO COM MASSA LÁTEX, APLICAÇÃO EM PAREDE, UMA DEMÃO, LIXAMENTO MANUAL. AF_04/2023	Pintura Interna	m²	1,0000000	12,13	12,13

PREFEITURA MUNICIPAL DE JOSELANDIA MA
CNPJ: 06.376.974/0001-50

Composição Auxiliar	88316	SINAPI	SERVENTE COM ENCARGOS COMPLEMENTARES	Livro SINAPI: Cálculos e Parâmetros	H	0,0820000	23,84	1,95	
Composição Auxiliar	88310	SINAPI	PINTOR COM ENCARGOS COMPLEMENTARES	Livro SINAPI: Cálculos e Parâmetros	H	0,2459000	32,97	8,10	
Insumo	00043626	SINAPI	MASSA CORRIDA PARA SUPERFÍCIES DE AMBIENTES INTERNOS	Material	KG	0,7288000	2,82	2,05	
Insumo	00003767	SINAPI	LIXA EM FOLHA PARA PAREDE OU MADEIRA, NUMERO 120, COR VERMELHA	Material	UN	0,0401000	0,95	0,03	
				MO sem LS =>	3,17	LS =>	3,68	MO com LS =>	6,85
				Valor do BDI =>	3,03			Valor com BDI =>	15,16
				Quant. =>		1.264,00	Preço Total =>	19.162,24	

9 REVESTIMENTOS									63.069,27
9.1	Código	Banco	Descrição	Tipo	Und	Quant.	Valor Unit	Total	
Composição	89171	SINAPI	(COMPOSIÇÃO REPRESENTATIVA) DO SERVIÇO DE REVESTIMENTO CERÂMICO PARA PISO COM PLACAS TIPO ESMALTADA EXTRA DE DIMENSÕES 35X35 CM, PARA EDIFICAÇÃO HABITACIONAL UNIFAMILIAR (CASA) E EDIFICAÇÃO PÚBLICA PADRÃO. AF_11/2014	PISO - PISOS	m²	1,0000000	69,06	69,06	
Composição Auxiliar	87247	SINAPI	REVESTIMENTO CERÂMICO PARA PISO COM PLACAS TIPO ESMALTADA DE DIMENSÕES 35X35 CM APLICADA EM AMBIENTES DE ÁREA ENTRE 5 M2 E 10 M2. AF_02/2023_PE	Revestimentos Cerâmicos Internos	m²	0,3365000	73,47	24,72	
Composição Auxiliar	87248	SINAPI	REVESTIMENTO CERÂMICO PARA PISO COM PLACAS TIPO ESMALTADA DE DIMENSÕES 35X35 CM APLICADA EM AMBIENTES DE ÁREA MAIOR QUE 10 M2. AF_02/2023_PE	Revestimentos Cerâmicos Internos	m²	0,6087000	65,56	39,90	
Composição Auxiliar	87246	SINAPI	REVESTIMENTO CERÂMICO PARA PISO COM PLACAS TIPO ESMALTADA DE DIMENSÕES 35X35 CM APLICADA EM AMBIENTES DE ÁREA MENOR QUE 5 M2. AF_02/2023_PE	Revestimentos Cerâmicos Internos	m²	0,0548000	81,13	4,44	
				MO sem LS =>	4,42	LS =>	5,13	MO com LS =>	9,55
				Valor do BDI =>	17,26			Valor com BDI =>	86,32
				Quant. =>		645,00	Preço Total =>	55.676,40	

9.2	Código	Banco	Descrição	Tipo	Und	Quant.	Valor Unit	Total	
Composição	89045	SINAPI	(COMPOSIÇÃO REPRESENTATIVA) DO SERVIÇO DE REVESTIMENTO CERÂMICO PARA AMBIENTES DE ÁREAS MOLHADAS, MEIA PAREDE OU PAREDE INTEIRA, COM PLACAS TIPO ESMALTADA EXTRA, DIMENSÕES 20X20 CM, PARA EDIFICAÇÃO HABITACIONAL MULTIFAMILIAR (PRÉDIO). AF_11/2014	REVE - REVESTIMENTO E TRATAMENTO DE SUPERFÍCIES	m²	1,0000000	72,79	72,79	
Composição Auxiliar	87265	SINAPI	REVESTIMENTO CERÂMICO PARA PAREDES INTERNAS COM PLACAS TIPO ESMALTADA DE DIMENSÕES 20X20 CM APLICADAS NA ALTURA INTEIRA DAS PAREDES. AF_02/2023_PE	Revestimentos Cerâmicos Internos	m²	0,7500000	71,40	53,55	
Composição Auxiliar	87267	SINAPI	REVESTIMENTO CERÂMICO PARA PAREDES INTERNAS COM PLACAS TIPO ESMALTADA DE DIMENSÕES 20X20 CM APLICADAS A MEIA ALTURA DAS PAREDES. AF_02/2023_PE	Revestimentos Cerâmicos Internos	m²	0,2500000	76,97	19,24	
				MO sem LS =>	7,66	LS =>	8,87	MO com LS =>	16,53
				Valor do BDI =>	18,19			Valor com BDI =>	90,98
				Quant. =>		39,20	Preço Total =>	3.566,41	

9.3	Código	Banco	Descrição	Tipo	Und	Quant.	Valor Unit	Total	
Composição	88650	SINAPI	RODAPÉ CERÂMICO DE 7CM DE ALTURA COM PLACAS TIPO ESMALTADA DE DIMENSÕES 60X60CM. AF_02/2023	Revestimentos Cerâmicos Internos	M	1,0000000	14,49	14,49	
Composição Auxiliar	88316	SINAPI	SERVENTE COM ENCARGOS COMPLEMENTARES	Livro SINAPI: Cálculos e Parâmetros	H	0,0326000	23,84	0,77	
Composição Auxiliar	88256	SINAPI	AZULEJISTA OU LADRILHEIRO COM ENCARGOS COMPLEMENTARES	Livro SINAPI: Cálculos e Parâmetros	H	0,0871000	29,88	2,60	
Insumo	00001292	SINAPI	PISO EM CERAMICA ESMALTADA, COR LISA, PEI MAIOR OU IGUAL A 4, FORMATO MAIOR QUE 2025 CM2	Material	m²	0,1875000	53,51	10,03	
Insumo	00034357	SINAPI	REJUNTE CIMENTICIO, QUALQUER COR	Material	KG	0,0890000	5,57	0,49	
Insumo	00001381	SINAPI	ARGAMASSA COLANTE AC I PARA CERAMICAS	Material	KG	0,6392000	0,95	0,60	
				MO sem LS =>	1,09	LS =>	1,27	MO com LS =>	2,36
				Valor do BDI =>	3,62			Valor com BDI =>	18,11
				Quant. =>		211,29	Preço Total =>	3.826,46	

10 BANHEIROS A SEREM CONSTRUIDOS									9.825,19
10.1	Código	Banco	Descrição	Tipo	Und	Quant.	Valor Unit	Total	
Composição	89168	SINAPI	(COMPOSIÇÃO REPRESENTATIVA) DO SERVIÇO DE ALVENARIA DE VEDAÇÃO DE BLOCOS VAZADOS DE CERÂMICA DE 9X19X19CM (ESPESSURA 9CM), PARA EDIFICAÇÃO HABITACIONAL UNIFAMILIAR (CASA) E EDIFICAÇÃO PÚBLICA PADRÃO. AF_11/2014	PARE - PAREDES/PAINEIS	m²	1,0000000	92,42	92,42	
Composição Auxiliar	87503	SINAPI	ALVENARIA DE VEDAÇÃO DE BLOCOS CERÂMICOS FURADOS NA HORIZONTAL DE 9X19X19CM (ESPESSURA 9CM) DE PAREDES COM ÁREA LÍQUIDA MAIOR OU IGUAL A 6M² SEM VÃOS E ARGAMASSA DE ASSENTAMENTO COM PREPARO EM BETONEIRA. AF_06/2014	PARE - PAREDES/PAINEIS	m²	0,2028000	80,05	16,23	
Composição Auxiliar	87495	SINAPI	ALVENARIA DE VEDAÇÃO DE BLOCOS CERÂMICOS FURADOS NA HORIZONTAL DE 9X19X19CM (ESPESSURA 9CM) DE PAREDES COM ÁREA LÍQUIDA MENOR QUE 6M² SEM VÃOS E ARGAMASSA DE ASSENTAMENTO COM PREPARO EM BETONEIRA. AF_06/2014	PARE - PAREDES/PAINEIS	m²	0,2334000	94,38	22,02	
Composição Auxiliar	87519	SINAPI	ALVENARIA DE VEDAÇÃO DE BLOCOS CERÂMICOS FURADOS NA HORIZONTAL DE 9X19X19CM (ESPESSURA 9CM) DE PAREDES COM ÁREA LÍQUIDA MAIOR OU IGUAL A 6M² COM VÃOS E ARGAMASSA DE ASSENTAMENTO COM PREPARO EM BETONEIRA. AF_06/2014	PARE - PAREDES/PAINEIS	m²	0,3168000	87,79	27,81	
Composição Auxiliar	87511	SINAPI	ALVENARIA DE VEDAÇÃO DE BLOCOS CERÂMICOS FURADOS NA HORIZONTAL DE 9X19X19CM (ESPESSURA 9CM) DE PAREDES COM ÁREA LÍQUIDA MENOR QUE 6M² COM VÃOS E ARGAMASSA DE ASSENTAMENTO COM PREPARO EM BETONEIRA. AF_06/2014	PARE - PAREDES/PAINEIS	m²	0,2470000	106,74	26,36	
				MO sem LS =>	22,80	LS =>	26,38	MO com LS =>	49,18
				Valor do BDI =>	23,10			Valor com BDI =>	115,52
				Quant. =>		52,20	Preço Total =>	6.030,14	

10.2	Código	Banco	Descrição	Tipo	Und	Quant.	Valor Unit	Total
------	--------	-------	-----------	------	-----	--------	------------	-------

PREFEITURA MUNICIPAL DE JOSELANDIA MA
CNPJ: 06.376.974/0001-50

Composição	87879	SINAPI	CHAPISCO APLICADO EM ALVENARIAS E ESTRUTURAS DE CONCRETO INTERNAS, COM COLHER DE PEDREIRO. ARGAMASSA TRAÇO 1:3 COM PREPARO EM BETONEIRA 400L. AF_10/2022	Chapisco	m²	1,0000000	5,15	5,15	
Composição Auxiliar	87313	SINAPI	ARGAMASSA TRAÇO 1:3 (EM VOLUME DE CIMENTO E AREIA GROSSA UMIDA) PARA CHAPISCO CONVENCIONAL, PREPARO MECÂNICO COM BETONEIRA 400 L. AF_08/2019	Argamassas	m³	0,0037000	679,71	2,51	
Composição Auxiliar	88316	SINAPI	SERVEnte COM ENCARGOS COMPLEMENTARES	Livro SINAPI: Cálculos e Parâmetros	H	0,0255000	23,84	0,60	
Composição Auxiliar	88309	SINAPI	PEDREIRO COM ENCARGOS COMPLEMENTARES	Livro SINAPI: Cálculos e Parâmetros	H	0,0681000	30,01	2,04	
				MO sem LS =>	0,98	LS =>	1,14	MO com LS =>	2,12
				Valor do BDI =>	1,28			Valor com BDI =>	6,43
				Quant. =>			52,20	Preço Total =>	335,64

10.3	Código	Banco	Descrição	Tipo	Und	Quant.	Valor Unit	Total	
Composição	87529	SINAPI	MASSA ÚNICA, EM ARGAMASSA TRAÇO 1:2:8, PREPARO MECÂNICO, APLICADA MANUALMENTE EM PAREDES INTERNAS DE AMBIENTES COM ÁREA ENTRE 5M² E 10M². E = 17,5MM, COM TALISCAS. AF_03/2024	Massa Única Interna	m²	1,0000000	41,57	41,57	
Composição Auxiliar	87292	SINAPI	ARGAMASSA TRAÇO 1:2:8 (EM VOLUME DE CIMENTO, CAL E AREIA MÉDIA UMIDA) PARA EMBOÇO/MASSA ÚNICA/ASSENTAMENTO DE ALVENARIA DE VEDAÇÃO, PREPARO MECÂNICO COM BETONEIRA 400 L. AF_08/2019	Argamassas	m³	0,0304000	716,13	21,77	
Composição Auxiliar	88309	SINAPI	PEDREIRO COM ENCARGOS COMPLEMENTARES	Livro SINAPI: Cálculos e Parâmetros	H	0,4724000	30,01	14,17	
Composição Auxiliar	88316	SINAPI	SERVEnte COM ENCARGOS COMPLEMENTARES	Livro SINAPI: Cálculos e Parâmetros	H	0,2362000	23,84	5,63	
				MO sem LS =>	7,49	LS =>	8,67	MO com LS =>	16,16
				Valor do BDI =>	10,39			Valor com BDI =>	51,96
				Quant. =>			52,20	Preço Total =>	2.712,31

10.4	Código	Banco	Descrição	Tipo	Und	Quant.	Valor Unit	Total	
Composição	94439	Próprio	(COMPOSIÇÃO REPRESENTATIVA) DO SERVIÇO DE CONTRAPISO EM ARGAMASSA TRAÇO 1:4 (CIM E AREIA), BETONEIRA 400 L, E = 4 CM ÁREAS SECAS E MOLHADAS SOBRE LAJE, E = 3 CM ÁREAS MOLHADAS SOBRE IMPERMEABILIZAÇÃO, CASA E EDIFICAÇÃO PÚBLICA PADRÃO. AF_11/2014	SEDI - SERVIÇOS DIVERSOS	m²	1,0000000	59,77	59,77	
Composição Auxiliar	87640	SINAPI	CONTRAPISO EM ARGAMASSA TRAÇO 1:4 (CIMENTO E AREIA), PREPARO MECÂNICO COM BETONEIRA 400 L, APLICADO EM ÁREAS SECAS SOBRE LAJE, ADERIDO, ACABAMENTO NÃO REFORÇADO, ESPESSURA 4CM. AF_07/2021	Contrapiso	m²	0,6381000	57,15	36,46	
Composição Auxiliar	87765	SINAPI	CONTRAPISO EM ARGAMASSA TRAÇO 1:4 (CIMENTO E AREIA), PREPARO MECÂNICO COM BETONEIRA 400 L, APLICADO EM ÁREAS MOLHADAS SOBRE IMPERMEABILIZAÇÃO, ACABAMENTO NÃO REFORÇADO, ESPESSURA 4CM. AF_07/2021	Contrapiso	m²	0,1623000	68,13	11,05	
Composição Auxiliar	87745	SINAPI	CONTRAPISO EM ARGAMASSA TRAÇO 1:4 (CIMENTO E AREIA), PREPARO MECÂNICO COM BETONEIRA 400 L, APLICADO EM ÁREAS MOLHADAS SOBRE LAJE, ADERIDO, ACABAMENTO NÃO REFORÇADO, ESPESSURA 3CM. AF_07/2021	Contrapiso	m²	0,1996000	61,47	12,26	
				MO sem LS =>	7,15	LS =>	8,29	MO com LS =>	15,44
				Valor do BDI =>	14,94			Valor com BDI =>	74,71
				Quant. =>			10,00	Preço Total =>	747,10

11	Código	Banco	Descrição	Tipo	Und	Quant.	Valor Unit	Total	
FACHADA									
11.1	Código	Banco	Descrição	Tipo	Und	Quant.	Valor Unit	Total	
Composição	CPU 014	Próprio	Estrutura galvanizada, revestida placas de ACM (alumínio composto) recortado, e=0,3mm, cor cobre, 1,00 nx 1,00m, fixação da estrutura metálica sem avanço na est. espacial existente no local por parafusos. - fornecimento e montagem	ASTU - ASSENTAMENTO DE TUBOS E PECAS	M²	1,0000000	196,47	196,47	
Insumo	COMP.392-037	Próprio	Estrutura galvanizada, revestida placas de ACM (alumínio composto) recortado, e=0,3mm, cor cobre, 1,00 nx 1,00m, fixação da estrutura metálica sem avanço na est. espacial existente no local por parafusos. - fornecimento e montagem	Material	M²	1,0000000	196,47	196,47	
				MO sem LS =>	0,00	LS =>	0,00	MO com LS =>	0,00
				Valor do BDI =>	49,11			Valor com BDI =>	245,58
				Quant. =>			15,00	Preço Total =>	3.683,70

11.2	Código	Banco	Descrição	Tipo	Und	Quant.	Valor Unit	Total	
Composição	105002	SINAPI	RAMPA DE ACESSIBILIDADE EM CONCRETO MOLDADO IN LOCO, EM CALÇADA NOVA COM LARGURA MAIOR OU IGUAL À 3,00 M, FCK 25MPA, COM PISO PODOTÁTIL. AF_03/2024	Acessibilidade	UN	1,0000000	819,39	819,39	
Composição Auxiliar	94965	SINAPI	CONCRETO FCK = 25MPA, TRAÇO 1:2,3:2,7 (EM MASSA SECA DE CIMENTO/ AREIA MÉDIA/ BRITA 1) - PREPARO MECÂNICO COM BETONEIRA 400 L. AF_05/2021	Produção de Concreto	m³	0,6650246	627,61	417,37	
Composição Auxiliar	104658	SINAPI	PISO PODOTÁTIL DE ALERTA OU DIRECIONAL, DE CONCRETO, ASSENTADO SOBRE ARGAMASSA. AF_03/2024	Acessibilidade	m²	0,4800000	159,18	76,40	
Composição Auxiliar	88309	SINAPI	PEDREIRO COM ENCARGOS COMPLEMENTARES	Livro SINAPI: Cálculos e Parâmetros	H	3,6040000	30,01	108,15	
Composição Auxiliar	88316	SINAPI	SERVEnte COM ENCARGOS COMPLEMENTARES	Livro SINAPI: Cálculos e Parâmetros	H	7,2080000	23,84	171,83	
Insumo	00004718	SINAPI	PEDRA BRITADA N. 2 (19 A 38 MM) POSTO PEDREIRA/FORNECEDOR, SEM FRETE	Material	m³	0,0270000	108,92	2,94	
Insumo	00004509	SINAPI	SARRAFO *2,5 X 10* CM EM PINUS, MISTA OU EQUIVALENTE DA REGIAO - BRUTA	Material	M	7,4800000	5,61	41,96	
Insumo	00005068	SINAPI	PREGO DE ACO POLIDO COM CABECA 17 X 21 (2 X 11)	Material	KG	0,0366960	20,32	0,74	
				MO sem LS =>	114,01	LS =>	131,88	MO com LS =>	245,89
				Valor do BDI =>	204,84			Valor com BDI =>	1.024,23
				Quant. =>			1,00	Preço Total =>	1.024,23

12	Código	Banco	Descrição	Tipo	Und	Quant.	Valor Unit	Total
SERVIÇOS DIVERSOS								
12.1	Código	Banco	Descrição	Tipo	Und	Quant.	Valor Unit	Total

PREFEITURA MUNICIPAL DE JOSELANDIA MA
CNPJ: 06.376.974/0001-50

Composição	103307	SINAPI	INSTALAÇÃO DE LIXEIRA METÁLICA DUPLA, CAPACIDADE DE 60 L, EM TUBO DE AÇO CARBONO E CESTOS EM CHAPA DE AÇO COM PINTURA ELETROSTÁTICA, SOBRE PISO DE CONCRETO EXISTENTE. AF_11/2021	Mobiliário Urbano	UN	1,0000000	1.347,72	1.347,72	
Composição Auxiliar	102486	SINAPI	CONCRETO FCK = 15MPA, TRAÇO 1:3,4:3,4 (EM MASSA SECA DE CIMENTO/ AREIA MÉDIA/ SEIXO ROLADO) - PREPARO MANUAL. AF_05/2021	Produção de Concreto	m³	0,0222000	771,69	17,13	
Composição Auxiliar	5952	SINAPI	MARTELETE OU ROMPEDOR PNEUMÁTICO MANUAL, 28 KG, COM SILENCIADOR - CHI DIURNO. AF_07/2016	Custos Horários Produtivo e Improdutivo dos Equipamentos	CHI	0,2585000	24,95	6,44	
Composição Auxiliar	87298	SINAPI	ARGAMASSA TRAÇO 1:3 (EM VOLUME DE CIMENTO E AREIA MÉDIA ÚMIDA) PARA CONTRAPISO, PREPARO MECÂNICO COM BETONEIRA 400 L. AF_08/2019	Argamassas	m³	0,0016000	875,59	1,40	
Composição Auxiliar	88309	SINAPI	PEDREIRO COM ENCARGOS COMPLEMENTARES	Livro SINAPI: Cálculos e Parâmetros	H	1,8461000	30,01	55,40	
Composição Auxiliar	5795	SINAPI	MARTELETE OU ROMPEDOR PNEUMÁTICO MANUAL, 28 KG, COM SILENCIADOR - CHP DIURNO. AF_07/2016	Custos Horários Produtivo e Improdutivo dos Equipamentos	CHP	0,0768000	25,76	1,97	
Composição Auxiliar	88316	SINAPI	SERVENTE COM ENCARGOS COMPLEMENTARES	Livro SINAPI: Cálculos e Parâmetros	H	1,2308000	23,84	29,34	
Composição Auxiliar	00042440	SINAPI	LIXEIRA DUPLA, COM CAPACIDADE VOLUMÉTRICA DE 60L*, FABRICADA EM TUBO DE AÇO CARBONO, CESTOS EM CHAPA DE AÇO E PINTURA NO PROCESSO ELETROSTÁTICO - PARA ACADEMIA AO AR LIVRE / ACADEMIA DA TERCEIRA IDADE - ATI	Material	UN	1,0000000	1.235,91	1.235,91	
Insumo	00004721	SINAPI	PEDRA BRITADA N. 1 (9,5 A 19 MM) POSTO PEDREIRA/FORNECEDOR, SEM FRETE	Material	m³	0,0012000	108,35	0,13	
				MO sem LS =>	30,97	LS =>	35,84	MO com LS =>	66,81
				Valor do BDI =>	336,93			Valor com BDI =>	1.684,65
						Quant. =>	2,00	Preço Total =>	3.369,30

12.2	Código	Banco	Descrição	Tipo	Und	Quant.	Valor Unit	Total	
Composição	05.80.042	FDE	LOUSA QUADRICULADA L=4.61M MOD. LG-01	Conservacao - elementos de madeira/componentes especiais - Material	UN	1,0000000	2.914,70	2.914,70	
Insumo	2.67.24	FDE	PARAFUSO SEXT 1/4" X 5CM C/BUCHA PLASTICA	Material	CJ	31,0000000	0,43	13,33	
Insumo	2.67.20	FDE	PARAFUSO P/ MADEIRA 3,2X40MM	Material	UN	52,0000000	0,11	5,72	
Insumo	1.01.11	FDE	CARPINTEIRO	Mão de Obra	H	7,5000000	28,48	213,61	
Insumo	2.11.07	FDE	SARRAFO APARELHADO 5X2,5CM G1-C4	Material	M	20,0000000	4,44	88,80	
Insumo	2.67.60	FDE	PREGO	Material	KG	1,1000000	11,06	12,16	
Insumo	3.90.75	FDE	COLA PARA CHAPAS MELAMINICAS	Material	KG	0,7830000	56,17	43,98	
Insumo	2.67.77	FDE	BUCHA NYLON TIPO S-8 (CENTO)	Material	UN	0,3100000	35,27	10,93	
Insumo	2.10.24	FDE	PAINEL DE MADEIRA COMPENSADA E=10MM G1-C8	Material	m²	5,5000000	44,31	243,70	
Insumo	2.66.78	FDE	CANTONEIRA DE FERRO ABAS IGUAIS 1"x1/8"	Material	KG	6,0000000	8,34	50,04	
Insumo	2.11.08	FDE	SARRAFO APARELHADO 5X2CM BOLEADO G1-C4	Material	M	7,1000000	5,77	40,96	
Insumo	3.12.38	FDE	PORTA GIZ DE MADEIRA ENCERADA G1-C4	Material	M	4,6100000	262,94	1.212,15	
Insumo	1.01.12	FDE	AJUDANTE DE CARPINTEIRO	Mão de Obra	H	7,5000000	22,80	170,99	
Insumo	3.40.51	FDE	CHAPA LAMINADO GREENBOARD QUADRIC (5X5CM) E=1MM	Material	m²	5,5000000	146,97	808,33	
				MO sem LS =>	178,33	LS =>	206,27	MO com LS =>	384,60
				Valor do BDI =>	728,67			Valor com BDI =>	3.643,37
						Quant. =>	6,00	Preço Total =>	21.860,22

12.3	Código	Banco	Descrição	Tipo	Und	Quant.	Valor Unit	Total	
Composição	070518	SBC	AR CONDICIONADO SPLIT 24.000BTU'S CASSETTE QUENTE/FRIO LG	INSTALACOES MECANICAS - AR CONDICIONADO	UN	1,0000000	10.580,99	10.580,99	
Insumo	071412	SBC	AR CONDICIONADO SPLIT 24.000 BTU'S CASSETE INVERTER QUENTE/FRIO AT-W24GFLP1 LG CLASSIFICACAO INMETRO A	Material	UN	1,0000000	10.035,52	10.035,52	
Insumo	017324	SBC	KIT PARA INSTALACAO DE AR CONDICIONADO EOS 24.000 A 30.000 3m (3/8 E 5/8)	Material	UN	1,0000000	465,56	465,56	
Insumo	099806	SBC	AJUDANTE DE ELETRICISTA	Mão de Obra	H	1,8940000	15,66	29,65	
Insumo	099250	SBC	ELETRICISTA	Mão de Obra	H	2,5570000	19,66	50,26	
				MO sem LS =>	37,05	LS =>	42,86	MO com LS =>	79,91
				Valor do BDI =>	2.645,24			Valor com BDI =>	13.226,23
						Quant. =>	8,00	Preço Total =>	105.809,84

13	Código	Banco	Descrição	Tipo	Und	Quant.	Valor Unit	Total
SERVIÇOS FINAIS								
13.1								30.887,23
Composição	2450	ORSE	Limpeza geral	Limpeza	m²	1,0000000	2,59	2,59
Item								
Insumo	00006111/SIN	ORSE	Servente de obras (horista)	Mão de Obra	h	0,1000000	14,58	1,45
Composição	10549	ORSE	Encargos Complementares - Servente	Provisórios	h	0,1000000	3,86	0,38
Insumo	2414	ORSE	Vassoura piçava	Material	un	0,0500000	14,87	0,74
Insumo	1997	ORSE	Sabão em pó	Material	kg	0,0050000	10,64	0,05

Detalhamento de Cálculo ORSE

Item	Código	Banco	Descrição	Tipo	Und	Quant.	Valor Unit	Total
Insumo	00006111/SIN	ORSE	Servente de obras (horista)	Mão de Obra	h	0,1000000	14,58	1,45
Insumo	10788	ORSE	Pá quadrada	Material	un	0,0000200	36,90	0,00
Insumo	00012895/SIN	ORSE	Capacete de segurança aba frontal com suspensão de polietileno, sem jugular (classe b)	Material	un	0,0000600	13,50	0,00
Insumo	158	ORSE	Almoço (Participação do empregador)	Material	un	0,0101800	14,00	0,14
Insumo	4729	ORSE	Marreta 1 kg com cabo	Material	un	0,0000100	37,80	0,00
Insumo	10362	ORSE	Seguro de vida e acidente em grupo	Serviços	un	0,0004500	12,54	0,00

PREFEITURA MUNICIPAL DE JOSELANDIA MA
CNPJ: 06.376.974/0001-50

Insumo	00002711/SIN	ORSE	Carrinho de mao, em aco, com capacidade de *45 a 65* l / *100* kg, pneu com camara	Material	un	0,0000200	195,80	0,00	
Insumo	00012894/SIN	ORSE	Capa para chuva em pvc com forro de poliester, com capuz (amarela ou azul)	Material	un	0,0000200	20,11	0,00	
Insumo	10492	ORSE	Cesta Básica	Material	un	0,0004500	205,00	0,09	
Insumo	1651	ORSE	Óculos branco proteção	Material	pr	0,0000800	6,00	0,00	
Insumo	10596	ORSE	Protetor auricular	Material	un	0,0004500	4,81	0,00	
Insumo	10517	ORSE	Exames admissionais/demissionais (checkup)	Serviços	cj	0,0000400	300,00	0,01	
Insumo	00012892/SIN	ORSE	Luva raspa de couro, cano curto (punho *7* cm)	Material	par	0,0002300	10,87	0,00	
Insumo	941	ORSE	Fardamento com mangas curta	Material	un	0,0001500	193,04	0,02	
Insumo	10761	ORSE	Refeição - café da manhã (café com leite e dois pães com manteiga)	Serviços	un	0,0101800	5,00	0,05	
Insumo	2378	ORSE	Vale transporte	Material	un	0,0094100	4,50	0,04	
Insumo	4728	ORSE	Talhadeira chata 10"	Material	un	0,0000300	18,58	0,00	
Insumo	00012893/SIN	ORSE	Bota de seguranca com biqueira de aco e colarinho acolchoado	Material	par	0,0000800	73,93	0,00	
Insumo	10599	ORSE	Protetor solar fps 30 com 120ml	Material	un	0,0001800	18,00	0,00	
Insumo	2414	ORSE	Vassoura piaçava	Material	un	0,0500000	14,87	0,74	
Insumo	1997	ORSE	Sabão em pó	Material	kg	0,0050000	10,64	0,05	
				MO sem LS =>	0,67	LS =>	0,78	MO com LS =>	1,45
				Valor do BDI =>	0,64			Valor com BDI =>	3,23
						Quant. =>	9.562,61	Preço Total =>	30.887,23

Total sem BDI 485.357,98
Total do BDI 121.236,87
Total Geral 606.594,85

DANYELA NOLETO DE SOUSA MELO
ENGENHEIRA CIVIL
CREA MA 111607571-7

Danyela Noletto de S. Melo
Danyela Noletto de S. Melo
Engenheira Civil
CREA MA 111607571-7



Obra
CONTRATAÇÃO DE EMPRESA ESPECIALIZADA PARA EXECUÇÃO DE
OBRA DE MODERNIZAÇÃO DA ESCOLA MUNICIPAL CASTELO
BRANCO LOCALIZADA NO POVOADO NOVA VIDA DO MUNICÍPIO DE
JOSELANDIA MA.

Bancos
SINAPI - 12/2025 - Maranhão
SBC - 01/2025 - Maranhão
ORSE - 11/2025 - Sergipe
SEINFRA - 028 - Ceará
FDE - 10/2025 - São Paulo

Código	Banco	Grupo	Descrição	Tipo	Curva ABC de Insumos			Valor Operativa	Total Operativa	Improdutiva	Peso	Valor Acumulado	Peso Acumulado
					Und	Quantidade	Improdutiva						
071412	SBC		AR CONDICIONADO SPLIT 24.000 BTUS CASSETTE INVERTER QUENTE/FREIO AT-W24GPLP1 LG CLASSIFICACAO INMETRO A	Material	UN	8,0000000	12.544,40	100.355,20			16,54%	100.355,20	16,54%
00001287	SINAPI		PISO EM CERAMICA ESMALTADA, COR LISA, PEI MAIOR OU IGUAL A 4, FORMATO MENOR OU IGUAL A 2025 CM2	Material	m²	683,6509607	53,55	36.609,51			6,04%	136.964,71	22,58%
00003696	SINAPI		JANELA DE CORRER, EM ALUMINIO PERFIL 25, 100 X 120 CM (A X L), 2 FLS MOVEIS, SEM BANDEIRA, ACABAMENTO BRANCO OU BRILHANTE, BATENTE DE 6 A 7 CM, COM VIDRO 4 MM, SEM GUARNICAO	Material	UN	42,4983000	516,21	21.938,15			3,62%	158.902,86	26,20%
00004763	SINAPI		PINTOR (HORISTA)	Mão de Obra	H	764,6480438	28,00	21.410,15			3,53%	180.313,01	29,73%
ORSE			Servente de obras (horista)	Mão de Obra	h	1.168,1163200	18,23	21.288,92			3,51%	201.601,93	33,24%
00006111	SINAPI		ALIMENTACAO - HORISTA (COLETADO CAIXA - ENCARGOS COMPLEMENTARES)	Encargos Complementares	H	3.777,1262950	5,29	19.971,56			3,29%	221.573,48	36,53%
00004430	SINAPI		CABRO NAO APARELHADA "5 X 6" CM, EM MACARANDUBA/MASSARANDUBA, ANGEIM OU EQUIVALENTE DA REGIAO - BRUTA	Material	M	1.163,3280000	16,25	18.904,08			3,12%	240.477,56	39,64%
072520	SBC		TRANSFORMADOR TRIFASICO A OLEO 75KVA 15KV 220127	Material	UN	1,0011006	16.625,00	16.643,30			2,74%	257.120,86	42,39%
00011499	SINAPI		MOLA HIDRAULICA DE PISO, PARA PORTAS DE ATE 1100 MM E PESO DE ATE 120 KG, COM CORPO EM ACO INOX	Material	UN	14,0000000	1.117,11	15.639,58			2,58%	272.760,44	44,97%
00006111	SINAPI		SERVENTE DE OBRAS (HORISTA)	Mão de Obra	H	804,4151290	18,98	15.263,78			2,52%	288.024,21	47,48%
00000867	SINAPI		CABO DE COBRE NU 50 MM2 MEIO-DURO	Material	M	171,3600000	79,05	13.546,01			2,23%	301.570,22	49,72%
00004425	SINAPI		VIGA NAO APARELHADA "6 X 12" CM, EM MACARANDUBA/MASSARANDUBA, ANGEIM OU EQUIVALENTE DA REGIAO - BRUTA	Material	M	366,0300000	34,36	12.577,71			2,07%	314.147,93	51,79%
00005031	SINAPI		VIDRO TEMPERADO INCOLOR PARA PORTA DE ABRIR, E = 10 MM (SEM FERRAGENS E SEM COLOCACAO)	Material	m²	26,4600000	453,13	11.989,69			1,98%	326.137,61	53,77%
00007356	SINAPI		TINTA LATEX ACRILICA PREMIUM, COR BRANCO FOSCO	Material	L	220,2740000	53,95	11.883,78			1,96%	338.021,40	55,72%
00038238	SINAPI		FORRO DE PVC, FRISADO, BRANCO, REGUA DE 20 CM, ESPESSURA APROXIMADA DE 8 MM E COMPRIMENTO 6 M (SEM COLOCACAO)	Material	m²	362,7050000	30,45	11.044,37			1,82%	349.065,76	57,55%
00039427	SINAPI		PERFIL CANALETA, FORMATO C, EM ACO ZINCADO, PARA ESTRUTURA FERRO DRY-WALL, E = 0,5 MM, "46 X 16" (L X H), COMPRIMENTO 3 M	Material	M	1.241,4500000	8,10	10.055,75			1,66%	359.121,51	59,20%
3.12.38	FDE		PORTA GIZ DE MADEIRA ENCERADA G1-C4	Material	M	27,6600000	328,68	9.091,15			1,50%	368.212,66	60,70%
2414	ORSE		Vassoura piapava	Material	un	478,1305000	18,59	8.887,25			1,47%	377.099,91	62,17%
00002706	SINAPI		ENGENHEIRO CIVIL DE OBRA JUNIOR (HORISTA)	Mão de Obra	H	52,0719658	155,95	8.120,62			1,34%	385.220,53	63,51%
00004093	SINAPI		ENCARRREGADO GERAL DE OBRAS (HORISTA)	Mão de Obra	H	230,5707004	35,01	8.072,86			1,33%	393.293,39	64,84%
00002436	SINAPI		ELETRICISTA (HORISTA)	Mão de Obra	H	281,6726569	28,43	7.443,27			1,23%	400.736,66	66,06%
00001381	SINAPI		ARGAMASSA COLANTE AC I PARA CERAMICAS	Material	KG	6.217,9910880	1,19	7.383,86			1,22%	408.120,52	67,28%
00004760	SINAPI		AZULEJISTA OU LADRILHEIRO (HORISTA)	Mão de Obra	H	286,1753722	26,43	7.033,68			1,16%	415.154,21	68,44%
00037372	SINAPI		EXAMES - HORISTA (COLETADO CAIXA - ENCARGOS COMPLEMENTARES)	Encargos Complementares	H	3.777,1262950	1,79	6.751,61			1,11%	421.905,82	69,55%
3.40.51	FDE		CHAPA LAMINADO GREENBOARD QUADRIC (X5XCM) E=1MM	Material	m²	33,0000000	183,71	6.062,51			1,00%	427.968,33	70,55%
00007173	SINAPI		TELHA DE BARRO / CERAMICA, NAO ESMALTADA, TIPO COLONIAL, CANAL PLAN, PAULISTA, COMPRIMENTO DE "44 A 50" CM, RENDIMENTO DE COBERTURA DE "26" TELHAS/M2	Material	MIL	2.9810000	1.831,25	5.458,96			0,90%	433.427,29	71,45%
00001213	SINAPI		CARPINTEIRO DE FORMAS PARA CONCRETO (HORISTA)	Mão de Obra	H	202,3080000	26,43	5.345,99			0,88%	438.773,28	72,33%
017324	SBC		KIT PARA INSTALACAO DE AR CONDICIONADO EOS 24.000 A 30.000 Btu (3/8 E 5/8)	Material	UN	8,0000000	581,95	4.655,60			0,77%	443.428,88	73,10%
00044497	SINAPI		MONTADOR DE ESTRUTURAS METALICAS HORISTA	Mão de Obra	H	212,4234000	21,48	4.561,79			0,75%	447.990,67	73,85%
00004750	SINAPI		PEDREIRO (HORISTA)	Mão de Obra	H	172,0859878	26,43	4.547,37			0,75%	452.538,04	74,60%
00002047	SINAPI		AJUDANTE DE ELETRICISTA (HORISTA)	Mão de Obra	H	220,7415331	20,01	4.417,59			0,73%	456.955,63	75,33%
012420	SBC		CABO SIMTEMAX FLEX 0,61/KV 1 CONDUTOR 120mm2	Material	M	22,0000000	193,98	4.267,45			0,70%	461.223,08	76,03%
00006117	SINAPI		CARPINTEIRO AUXILIAR (HORISTA)	Mão de Obra	H	203,1508930	20,01	4.065,56			0,67%	465.288,64	76,71%
00004408	SINAPI		RIPA NAO APARELHADA, "1,5 X 5" CM, EM MACARANDUBA/MASSARANDUBA, ANGEIM OU EQUIVALENTE DA REGIAO - BRUTA	Material	M	1.281,3640000	3,09	3.956,18			0,65%	469.244,82	77,36%
00043851	SINAPI		MASSA ACRILICA PARA SUPERFICIES INTERNAS E EXTERNAS	Material	KG	624,1905000	6,34	3.955,81			0,65%	473.200,63	78,01%
00012869	SINAPI		TELHADOR / TELHADISTA (HORISTA)	Mão de Obra	H	147,3409973	26,11	3.847,44			0,63%	477.047,07	78,64%
00051732	SINAPI		ELETRODUTO GALVANIZADO NBR 5597 80mm 3" (7,678kg/m)	Material	M	12,0000000	317,70	3.788,40			0,62%	480.836,47	79,27%
COMP 302 - Pápio 037			Estrutura galvanizada, revestida placas de ACM (alumínio composto) recortado, e=0,3mm, cor cobre, 1,00 nx 1,00m, fixação da estrutura metálica sem avanço na est. espacial existente no local por parafusos. - fornecimento e montagem	Material	MP	15,0000000	245,59	3.683,81			0,61%	484.520,28	79,89%
00001021	SINAPI		CABO DE COBRE, FLEXIVEL, CLASSE 4 OU 5, ISOLACAO EM PVC/IA, ANTICHAMA BWF-B, COBERTURA PVC-STI, ANTICHAMA BWF-B, 1 CONDUTOR, 0,61 KV, SECAO NOMINAL 4 MM2	Material	M	560,0273600	6,11	3.423,17			0,56%	487.943,45	80,44%
00043626	SINAPI		MASSA CORRIDA PARA SUPERFICIES DE AMBIENTES INTERNOS	Material	KG	921,2032000	3,53	3.247,24			0,54%	491.190,69	80,98%
ORSE			Carpinteiro de formas para concreto (horista)	Mão de Obra	h	125,2200000	25,55	3.199,37			0,53%	494.390,06	81,50%
00001213	SINAPI		Soldador (horista)	Mão de Obra	h	124,0000000	25,55	3.168,20			0,52%	497.558,26	82,02%
00006160	SINAPI		PLACA DE OBRA (PARA CONSTRUCAO CIVIL) EM CHAPA GALVANIZADA "N 22", ADESVADA, DE "2,4 X 1,2" M (SEM POSTES PARA FIXACAO)	Material	m²	6,2500000	500,00	3.125,00			0,52%	500.683,26	82,54%
00042440	SINAPI		LIXEIRA DUPLA, COM CAPACIDADE VOLUMETRICA DE 60L - FABRICADA EM TIPO DE ACO CARBONO, CESTOS EM CHAPA DE ACO E PINTURA NO PROCESSO ELETROSTATICO - PARA ACADÊMIA AO AR LIVRE / ACADÊMIA DA TERCEIRA IDADE - ATI	Material	UN	2,0000000	1.544,89	3.089,78			0,51%	503.773,03	83,05%
580	ORSE		Chapa de aço galvanizado nº 24 - e=0,65mm - dimensões 2,00x1,00m (5,20 kg/m²)	Material	m²	24,8000000	119,73	2.969,18			0,49%	506.742,21	83,54%
00003104	SINAPI		CANAL DE FERRAGENS PARA PORTA DE VIDRO TEMPERADO, EM ZAMAC CROMADO, CONTEMPLANDO DOBRADICA INF., DOBRADICA SUP., PIVO PARA DOBRADICA INF., PIVO PARA DOBRADICA SUP., FECHADURA CENTRAL EM ZAMAC, CROMADO, CONTRA FECHADURA DE PRESSAO	Material	CJ	14,0000000	207,29	2.902,03			0,48%	509.644,24	84,02%
00037371	SINAPI		TRANSPORTE - HORISTA (COLETADO CAIXA - ENCARGOS COMPLEMENTARES)	Encargos Complementares	H	3.725,8117321	0,75	2.794,36			0,46%	512.438,60	84,48%
00001292	SINAPI		PISO EM CERAMICA ESMALTADA, COR LISA, PEI MAIOR OU IGUAL A 4, FORMATO MAIOR QUE 2025 CM2	Material	m²	39,6168750	66,89	2.649,87			0,44%	515.088,47	84,91%
158	ORSE		Atmopç (Participação do empregador)	Material	UN	144,943806	17,50	2.536,52			0,42%	517.624,99	85,33%
00044020	SINAPI		MCTORIO INDIVIDUAL, SIFONADO, VALVULA EMBUTIDA, DE LOUCA BRANCA, SEM COMPLEMENTOS - PADRAO ALTO	Material	UN	2,0000000	1.254,00	2.508,00			0,41%	520.132,99	85,75%
00002699	SINAPI		ELETRODUTO PVC FLEXIVEL CORRUGADO, COR AMARELA, DE 20 MM	Material	M	721,5418000	3,46	2.496,34			0,41%	522.631,33	86,16%
003975	SBC		CHAVE GERAL 3 POLOS 200A 690V 3122 SCHNEIDER	Material	UN	1,0000000	2.351,24	2.351,24			0,39%	524.982,57	86,55%
00000536	SINAPI		REVESTIMENTO PARA PAREDE, EM CERAMICA ESMALTADA, FORMATO MENOR OU IGUAL A 2025 CM2	Material	m²	41,4314600	49,80	2.063,29			0,34%	527.045,85	86,89%
002014	SBC		POSTE CONCRETO RETANGULAR PERFIL DUPL0 TT 11,0m 600kg	Material	UN	1,0000000	2.054,03	2.054,03			0,34%	529.099,88	87,22%
00002696	SINAPI		ENCANADOR OU BOMBEIRO HIDRAULICO (HORISTA)	Mão de Obra	H	75,1899044	26,43	1.986,89			0,33%	531.086,77	87,55%
00043466	SINAPI		FERRAMENTAS - FAMÍLIA PINTOR - HORISTA (ENCARGOS COMPLEMENTARES - COLETADO CAIXA)	Encargos Complementares	H	753,5260000	2,56	1.930,91			0,32%	533.017,68	87,87%
001982	SBC		CHAVE FUSIVEL 15KV 50A	Material	UN	3,0000000	625,00	1.875,00			0,31%	534.892,68	88,18%
00040673	SINAPI		RUFO INTERNO/EXTERNO DE CHAPA DE ACO GALVANIZADA NUM 24, CORTE 25 CM	Material	M	65,1000000	28,34	1.844,77			0,30%	536.737,45	88,48%
2.10.24	FDE		PAINEL DE MADEIRA COMPENSADA E=10MM G1-C8	Material	m²	33,0000000	55,39	1.827,79			0,30%	538.565,24	88,79%
00043490	SINAPI		EPI - FAMÍLIA PINTOR - HORISTA (ENCARGOS COMPLEMENTARES - COLETADO CAIXA)	Encargos Complementares	H	753,5260000	2,31	1.742,53			0,29%	540.307,77	89,07%
00001013	SINAPI		CABO DE COBRE, FLEXIVEL, CLASSE 4 OU 5, ISOLACAO EM PVC/IA, ANTICHAMA BWF-B, 1 CONDUTOR, 450/750 V, SECAO NOMINAL 1,5 MM2	Material	M	821,1413600	2,11	1.734,66			0,29%	542.042,43	89,36%
4711	ORSE		Telha cerâmica tipo colonial, simples, não resinada, comp=50cm, 26 un/m² (habana ou similar)	Material	un	1.033,2000000	1,60	1.653,12			0,27%	543.695,55	89,63%
10492	ORSE		Cesta Básica	Material	un	6,4071464	256,25	1.641,83			0,27%	545.337,38	89,90%
1.01.11	FDE		CARPINTEIRO	Mão de Obra	H	45,0000000	36,60	1.602,15			0,26%	546.939,53	90,17%
00010629	SINAPI		DIVISORIA EM MARMORE, COM DUAS FACES POLIDAS, BRANCO COMUM, E= "2,0" CM	Material	m²	1,2600000	1.270,25	1.600,52			0,26%	548.540,04	90,43%
004996	SBC		CABO FLEXIVEL CLASSE 4 OU 5 450/750V 70mm2	Material	M	18,0000000	87,14	1.568,48			0,26%	550.108,52	90,69%
00001378	SINAPI		CIMENTO PORTLAND COMPOSTO CP II-32	Material	KG	1.287,7452451	1,23	1.552,99			0,25%	551.661,51	90,94%
00020232	SINAPI		SOLERA EM GRANITO, POLIDO, TIPO ANDORINHA/ QUARTZ/ CASTELO/ CORUMBA OU OUTROS EQUIVALENTES DA REGIAO, L= "15" CM, E= "2,0" CM	Material	M	12,6000000	119,51	1.493,26			0,25%	553.154,76	91,15%
00039961	SINAPI		SILICONE ACRICO USO GERAL INCOLOR 280 G	Material	UN	34,0607121	43,30	1.474,83			0,24%	554.629,59	91,43%
13064	ORSE		Portafóto										

00004253	SINAPI	OPERADOR DE GUINCHO OU GUINCHERO (HORISTA)	Mão de Obra	H	61,8746745	20,98	1.297,82	1.297,82	0,21%	561.404,76	92,55%
1.01.12	FDE	AJUDANTE DE CARPINTERO	Mão de Obra	H	45,0000000	28,50	1.282,47	1.282,47	0,21%	562.687,23	92,76%
00001022	SINAPI	CABO DE COBRE, FLEXIVEL, CLASSE 4 OU 5, ISOLACAO EM PVC/A, ANTICHAMA BWF-B, COBERTURA PVC-ST1, ANTICHAMA BWF-B, 1 CONDUTOR, 0,6/1 KV, SECCAO NOMINAL 2,5 MM2	Material	M	312,5807000	3,99	1.246,46	1.246,46	0,21%	563.933,69	92,97%
00011186	SINAPI	ESPELHO CRISTAL E = 4 MM	Material	m²	2,0000000	573,33	1.146,65	1.146,65	0,19%	565.080,34	93,16%
09806	SBC	AJUDANTE DE ELETRICISTA	Mão de Obra	H	57,9340000	19,57	1.133,84	1.133,84	0,19%	566.214,17	93,34%
00003909	SINAPI	FECHADURA ESPELHO PARA PORTA INTERNA, EM ACO INOX (MAQUINA, TESTA E CONTRA-TESTA) E EM ZAMAC (MACANETA, LINGUETA E TRINCOS) COM ACABAMENTO CROMADO, MAQUINA DE 40 MM, INCLUINDO CHAVE TIPO INTERNA	Material	CJ	14,0000000	80,28	1.123,85	1.123,85	0,19%	567.338,02	93,53%
2528	ORSE	Quadro de distribuição de embutir em chapa de aço, platinê 18 disjuntores claramente, padrão DIN, Cemur ou similar	Material	un	2,0000000	529,28	1.058,55	1.058,55	0,17%	568.396,57	93,70%
00010997	ORSE	Eletrodo revestido aws - e7018, diametro igual a 4,00 mm	Material	kg	15,5000000	64,80	1.004,40	1.004,40	0,17%	569.400,97	93,87%
00043483	SINAPI	EPI - FAMILIA CARPINTERO DE FORMAS - HORISTA (ENCARGOS COMPLEMENTARES - COLETADO CAIXA)	Encargos Complementares	H	561,4331072	1,79	1.003,56	1.003,56	0,17%	570.404,53	94,03%
00010489	SINAPI	VEICULERO (HORISTA)	Mão de Obra	H	49,2458711	20,10	989,84	989,84	0,16%	571.394,37	94,20%
000537	SBC	CHAVE FUSIVEL PORCELANA 15KV 200A SEM FERRAGENS MAURIZO	Material	UN	1,0000000	987,50	987,50	987,50	0,16%	572.381,67	94,36%
00020247	SINAPI	PREGO DE ACO POLIDO COM CABECA 15 X 15 (1 1/4 X 13)	Material	KG	34,8600000	28,13	980,44	980,44	0,16%	573.362,31	94,52%
00007266	SINAPI	BLOCO CERAMICO / TUBO VAZADO PARA ALVENARIA DE VEDACAO, 8 FURROS NA HORIZONTAL, 9 X 19 X 19 CM (L X A X C)	Material	MIL	1,4691295	652,16	958,11	958,11	0,16%	574.320,42	94,68%
00003070	SINAPI	AREA MEDIA - POSTO JAZIDA/FORNECEDOR (RETRADO NA JAZIDA, SEM TRANSPORTE)	m²	5,4760969	200,00	915,22	915,22	0,15%	575.235,64	94,83%	
10761	ORSE	Refeição - café da manhã (café com leite e dois pães com manteiga)	Servicos	un	144,9438006	6,25	905,90	905,90	0,15%	576.141,54	94,98%
00010420	SINAPI	BACA SANITARIA (VASO) CONVENCIONAL, DE LOUCA BRANCA, SIFAO APARENTE, SAIDA VERTICAL (SEM ASSENTO)	Material	UN	3,0000000	291,94	875,61	875,61	0,14%	577.017,35	95,12%
00034616	SINAPI	DISJUNTOR TERMOMAGNETICO PARA TRIILHO DIN (IEC), BIPOLAR, 6 - 32 A	Material	UN	15,0000000	54,76	821,44	821,44	0,14%	577.838,79	95,26%
00043489	SINAPI	EPI - FAMILIA PEDREIRO - HORISTA (ENCARGOS COMPLEMENTARES - COLETADO CAIXA)	Encargos Complementares	H	483,971072	1,64	808,88	808,88	0,13%	578.647,67	95,39%
0000142	SINAPI	SELANTE ELASTICO MONOCOMPONENTE A BASE DE POLIURETANO (PU) PARA JUNTAS DIVERSAS	Material	310ML	12,2760000	65,53	804,38	804,38	0,13%	579.452,06	95,53%
00043484	SINAPI	EPI - FAMILIA ELETRICISTA - HORISTA (ENCARGOS COMPLEMENTARES - COLETADO CAIXA)	Encargos Complementares	H	507,1921860	1,58	796,63	796,63	0,13%	580.250,88	95,66%
00004348	SINAPI	MUFULA - TERMINACAO POLIMERICA TM 20-C-50 INTERNO 12/20KV 25-50mm PRYSMIAN	Mão de Obra	H	23,5564104	31,05	731,43	731,43	0,12%	580.982,31	95,78%
2378	ORSE	Vale transporte	Material	un	126,6421333	5,63	712,36	712,36	0,12%	581.694,67	95,90%
0004841	SBC	QUADRO DE DISTRIBUICAO METALICO DE EMBUTIR 24 DISJUNTORES 150A 804502N CEMAR	Material	UN	1,0000000	675,46	675,46	675,46	0,11%	582.370,13	96,01%
00001106	SINAPI	CAL HIDRATADA CH-1 PARA ARGAMASSAS	Material	KG	415,2650376	1,63	674,61	674,61	0,11%	583.044,94	96,12%
00002046	SINAPI	AUXILIAR DE ENCANADOR OU BOMBEIRO HIDRAULICO (HORISTA)	Mão de Obra	H	33,6686603	20,01	674,15	674,15	0,11%	583.719,09	96,23%
00005522	SINAPI	PARAFUSO, AUTOARRAXANTE, CABECA CHATA, FENDA SIMPLES, EM ACO ZINCO, 1/4" (6,35 MM) X 25 MM	Material	CENTO	11,7600000	56,81	668,12	668,12	0,11%	584.387,21	96,34%
2.11.07	FDE	SARRAFO APARELHADO 5X2,5CM G1-C4	Material	M	120,0000000	5,55	666,00	666,00	0,11%	585.053,21	96,45%
00004274	SINAPI	PARA-RAIOS TIPO FRANKLIN 250 MM, EM LATHO CROMADO, DUAS DESCIDAS, PARA PROTECÃO DE EDIFICAÇÕES CONTRA DESCARGAS ATMOSFERICAS	UN	4,0000000	165,65	662,60	662,60	0,11%	585.715,81	96,56%	
0005007	SBC	HASTE DE ATERRAMENTO 3/4 x 3,00 ALTA CAMADA IH-1034 INTELI	Material	UN	3,0000000	214,99	644,96	644,96	0,11%	586.360,77	96,66%
00011795	SINAPI	GRANITO PARA BANCADA, POLIDO, TIPO ANDORINHA/ QUARTZ/ CASTELO CORUMBA OU OUTROS EQUIVALENTES DA REGIÃO, E= "2,5" CM	m²	0,7540000	849,05	640,18	640,18	0,11%	587.000,96	96,77%	
1997	ORSE	Sabão em pó	Material	kg	47,8130500	13,30	635,91	635,91	0,10%	587.636,67	96,87%
00039027	SINAPI	PREGO DE ACO POLIDO COM CABECA 19 X 36 (3 1/4 X 9)	Material	KG	24,9000000	25,38	631,84	631,84	0,10%	588.268,71	96,98%
00043467	SINAPI	FERRAMENTAS - FAMILIA SERVENTE - HORISTA (ENCARGOS COMPLEMENTARES - COLETADO CAIXA)	Encargos Complementares	H	787,155591	0,76	600,63	600,63	0,10%	588.869,34	97,06%
005092	SBC	MUFULA - TERMINACAO POLIMERICA TM 20-C-50 INTERNO 12/20KV 25-50mm PRYSMIAN	Material	UN	2,0000000	295,09	590,18	590,18	0,10%	589.459,51	97,16%
00039398	SINAPI	KIT DE ACESSORIOS PARA BANHEIRO EM METAL CROMADO, 5 PECAS	Material	UN	3,0000000	190,48	571,43	571,43	0,09%	590.030,94	97,27%
031017	SBC	REGISTRO GAVETA 3/4" PEQUENO LHM TARGA DECA	Material	UN	6,0000000	91,25	547,50	547,50	0,09%	590.578,44	97,36%
00043460	SINAPI	FERRAMENTAS - FAMILIA ELETRICISTA - HORISTA (ENCARGOS COMPLEMENTARES - COLETADO CAIXA)	Encargos Complementares	H	507,1921860	1,08	545,23	545,23	0,09%	591.123,67	97,45%
941	ORSE	Fardamento com mangas curtas	Material	un	2,1357155	241,30	515,35	515,35	0,08%	591.639,02	97,53%
09250	SBC	ELETRICISTA	Mão de Obra	H	20,4560000	24,57	502,61	502,61	0,08%	592.141,63	97,62%
00043465	SINAPI	FERRAMENTAS - FAMILIA PEDREIRO - HORISTA (ENCARGOS COMPLEMENTARES - COLETADO CAIXA)	Encargos Complementares	H	483,971072	0,98	481,62	481,62	0,08%	592.623,25	97,70%
00009836	SINAPI	TUBO PVC SERIE NORMAL, DN 100 MM, PARA ESGOTO PREDIAL (NBR 5688)	Material	M	25,3176000	16,76	424,39	424,39	0,07%	593.047,64	97,77%
00013415	SINAPI	TORNEIRA DE MESA/BANCADA, PARA LAVATORIO, FIXA, METALICA CROMADA, PADRAO POPULAR, 1/2" OU 3/4"	Material	UN	3,0000000	133,39	400,16	400,16	0,07%	593.447,80	97,83%
00001214	SINAPI	CARPINTERO DE ESQUADRIAS (HORISTA)	Mão de Obra	H	15,8689441	25,18	397,94	397,94	0,07%	593.845,74	97,89%
00043131	SINAPI	ARAME GALVANIZADO 6 BWG, D = 5,16 MM (0,157 KG/M), OU 8 BWG, D = 4,19 MM (0,101 KG/M), OU 10 BWG, D = 3,49 MM (0,0715 KG/M)	Material	KG	12,9500000	30,71	397,73	397,73	0,07%	594.243,47	97,96%
00004755	SINAPI	MARMORISTA / GRANITEIRO (HORISTA)	Mão de Obra	H	14,8408244	26,43	392,17	392,17	0,06%	594.635,64	98,03%
00009834	SINAPI	TUBO PVC SERIE NORMAL, DN 50 MM, PARA ESGOTO PREDIAL (NBR 5688)	Material	M	32,0000000	12,09	386,80	386,80	0,06%	595.022,44	98,09%
00045668	SINAPI	PREGO DE ACO POLIDO COM CABECA 22 X 48 (4 1/4 X 5)	Material	KG	14,9400000	25,60	382,46	382,46	0,06%	595.404,90	98,16%
00037373	SINAPI	SEGURO - HORISTA (COLETADO CAIXA - ENCARGOS COMPLEMENTARES)	Encargos Complementares	H	3,777,1262950	0,13	377,71	377,71	0,06%	595.782,61	98,22%
2.66.78	FDE	CANTONEIRA DE FERRO ABAS IGUAIS 1"x1/8"	Material	KG	36,0000000	10,43	375,30	375,30	0,06%	596.157,91	98,28%
00013388	SINAPI	SOLDA EM BARRA DE ESTANHO-CHUMBO 50/50	Material	KG	2,7900000	33,73	373,37	373,37	0,06%	596.531,28	98,34%
00043467	SINAPI	EPI - FAMILIA ENCARREGADO GERAL - HORISTA (ENCARGOS COMPLEMENTARES - COLETADO CAIXA)	Encargos Complementares	H	225,7840779	1,60	361,25	361,25	0,06%	596.892,54	98,40%
005020	SBC	PARA-RAIOS OXIDO ZINCO POLIMERICO SICENT-19KV 10KA	Material	UN	1,0000000	356,13	356,13	356,13	0,06%	597.248,66	98,46%
00007161	SINAPI	CLUMEIRA PARA TELHA CERAMICA, COMPRIMENTO DE "41" CM, RENDIMENTO DE "3" TELHAS/M	Material	UN	75,0600000	4,74	355,60	355,60	0,06%	597.604,26	98,52%
003975	SBC	CRUZETA MADEIRA DE LEI 90mm x 115mm x 240mm	Material	UN	2,0000000	168,43	336,85	336,85	0,06%	597.941,11	98,57%
3.90.75	FDE	COLA PARA CHAPAS MELAMINICAS	Material	KG	4,6890000	70,21	329,86	329,86	0,05%	598.270,97	98,63%
00037666	SINAPI	OPERADOR DE BETONEIRA ESTACIONARIA / MISTURADOR (HORISTA)	Mão de Obra	H	15,6161863	20,98	327,55	327,55	0,05%	598.598,52	98,68%
00043488	SINAPI	EPI - FAMILIA OPERADOR ESCAVADORA - HORISTA (ENCARGOS COMPLEMENTARES - COLETADO CAIXA)	Encargos Complementares	H	289,2355453	1,11	321,77	321,77	0,05%	598.920,29	98,73%
00043459	SINAPI	FERRAMENTAS - FAMILIA CARPINTERO DE FORMAS - HORISTA (ENCARGOS COMPLEMENTARES - COLETADO CAIXA)	Encargos Complementares	H	561,4331072	0,55	308,79	308,79	0,05%	599.229,08	98,79%
2.11.08	FDE	SARRAFO APARELHADO 5X2CM BOLEADO G1-C4	Material	M	42,6000000	7,21	307,25	307,25	0,05%	599.536,33	98,84%
001425	SBC	TERMINAL COMPRESSAO BRONZE QA B CABO 4/0 AWG 120mm2	Material	UN	14,0000000	21,84	305,73	305,73	0,05%	599.842,06	98,89%
00039244	SINAPI	ELETRODUTO PVC FLEXIVEL CORRUGADO, REFORCADO, COR LARANJA, DE 25 MM PARA LAJES E PISOS	Material	M	52,6297500	5,71	300,65	300,65	0,05%	600.142,71	98,94%
012527	SBC	CABO AFUMEX KRISTECH 1KV 10,0mm2	Material	M	16,0000000	17,46	279,40	279,40	0,05%	600.422,11	98,98%
00020269	SINAPI	LAVATORIO / CUBA DE EMBUTIR, OVAL, DE LOUCA BRANCA, SEM LADRÃO, DIMENSÕES "50 X 36" CM (L X C)	Material	UN	2,0000000	137,34	274,68	274,68	0,05%	600.696,78	99,03%
00039443	SINAPI	PARAFUSO DRY WALL, EM ACO ZINCO, CABECA LENTILHA E PONTA BROCA (LB), LARGURA 4,2 MM, COMPRIMENTO 13 MM	Material	UN	774,6900000	0,29	222,72	222,72	0,04%	600.919,51	99,06%
098200	SBC	BOMBEIRO OU ENCANADOR	Mão de Obra	H	9,0180000	24,57	221,58	221,58	0,04%	601.141,08	99,10%
10517	ORSE	Exames admissionais/demissionais (checkup)	Servicos	cj	0,5895241	375,00	213,57	213,57	0,04%	601.354,65	99,14%
00038191	SINAPI	LAMPADA FLUORESCENTE COMPACTA 2U BRANCA 15 W, BASE E27 (127/220 V)	Material	UN	25,0000000	8,16	204,06	204,06	0,03%	601.558,71	99,17%
001102	SBC	PARAFUSO ESTRUTURAL SEXTAVADO ASTM A-325 UNC 5/8" x 2.3/4"	Material	UN	14,0000000	14,40	201,60	201,60	0,03%	601.760,31	99,20%
00038112	SINAPI	INTERRUPTOR SIMPLES 10A, 250V (APENAS MODULO)	Material	UN	25,0000000	7,69	192,19	192,19	0,03%	601.952,50	99,23%
099034	SBC	AJUDANTE DE BOMBEIRO OU ENCANADOR	Mão de Obra	H	9,0180000	19,57	176,49	176,49	0,03%	602.128,99	99,26%
2446	ORSE	Zarcão anticorrosivo	Material	I	9,3000000	18,68	173,68	173,68	0,03%	602.302,67	99,29%
00004384	SINAPI	PARAFUSO INQUELADO COM ACABAMENTO CROMADO PARA FIXAR PEÇA SANITARIA, INCLUIPORCA CEGA, ARRUELA E BUCHA DE NYLON TAMANHO S-10	Material	UN	6,0000000	27,28	163,65	163,65	0,03%	602.466,32	99,32%
009236	SBC	CINTA PARA POSTE ACO ZINCOADO 140mm No.18	Material	UN	3,0000000	54,20	162,60	162,60	0,03%	602.628,92	99,35%
000050	SBC	CIMENTO PORTLAND CP III 32RS NBR 11578 (quilo)	Material	KG	136,0000000	1,19	161,50	161,50	0,03%	602.790,42	99,37%
00043485	SINAPI	EPI - FAMILIA ENCANADOR - HORISTA (ENCARGOS COMPLEMENTARES - COLETADO CAIXA)	Encargos Complementares	H	106,9535400	1,41	151,07	151,07	0,02%	602.941,49	99,40%
045614	SBC	ISOLADOR DE PORCELANA TIPO DISCO Ø 15KV	Material	UN	1,0000000						

00004823	SINAPI	MASSA PLASTICA PARA MARMORE/GRANITO	Material	KG	1,8230000	50,93		92,84	0,02%	604.277,23	99,62%		
00009835	SINAPI	TUBO PVC SERIE NORMAL, DN 40 MM, PARA ESGOTO PREDIAL. (NBR 5688)	Material	M	12,6588000	7,33		92,73	0,02%	604.369,96	99,63%		
00005668	SINAPI	TUBO PVC, SOLDAVEL, DE 25 MM, AGUA FRIA (NBR-5648)	Material	M	17,9840160	5,10		91,62	0,02%	604.461,58	99,65%		
2.67.60	FDE	PREGO	Material	KG	6,6000000	13,83		91,25	0,02%	604.552,82	99,66%		
00007510	ORSE	Pedreiro (horista)	Mão de Obra	h	3,3600000	25,55		85,85	0,01%	604.638,67	99,67%		
00037590	SINAPI	SUPORTE MAO-FRANCA EM ACO, ABAS IGUAIS 30 CM, CAPACIDADE MINIMA 60 KG, BRANCO	Material	UN	4,0000000	21,08		84,30	0,01%	604.722,97	99,69%		
00004491	SINAPI	PONTELETE 7,5 X 7,5 CM EM PINUS, MISTA OU EQUIVALENTE DA REGIAO - BRUTA	Material	M	6,0000000	13,81		82,88	0,01%	604.805,84	99,71%		
2.67.77	FDE	BUCHA NYLON TIPO S-8 (CENTO)	Material	UN	1,8600000	44,09		82,00	0,01%	604.887,85	99,72%		
00038094	SINAPI	ESPELHO / PLACA DE 3 POSTOS 4" X 2", PARA INSTALACAO DE TOMADAS E INTERRUPTORES	Material	UN	25,0000000	3,26		81,56	0,01%	604.969,41	99,73%		
00012295	SINAPI	SOQUETE DE BAQUELETE BASE E27, PARA LAMPADAS	Material	UN	25,0000000	3,26		81,56	0,01%	605.050,97	99,75%		
00004351	SINAPI	PARAFUSO NIQUELADO 3 1/2" COM ACABAMENTO CROMADO PARA FIXAR PEÇA SANITARIA, INCLUI PORCA CEGA, ARRUELA E BUCHA DE NYLON TAMANHO S-8	Material	UN	4,0000000	20,21		80,85	0,01%	605.131,82	99,76%		
00004351	ORSE	Encasador ou bombeiro hidraulico (horista)	Mão de Obra	h	3,1400000	25,55		79,56	0,01%	605.211,38	99,77%		
00003524	SINAPI	JOELHO PVC, SOLDAVEL, COM BUCHA DE LATAO, 90 GRAUS, 25 MM X 3/4", PARA AGUA FRIA PREDIAL	Material	UN	8,0000000	9,90		79,20	0,01%	605.290,58	99,78%		
00021127	SINAPI	FITA SOLANTE ADESIVA ANTICHAM, USO ATE 750 V, EM ROLO DE 19 MM X 5 M	Material	UN	12,8046800	6,14		78,59	0,01%	605.369,17	99,80%		
00001872	SINAPI	CAIXA DE PASSAGEM, EM PVC, DE 4" X 2", PARA ELETRODUTO FLEXIVEL CORRUGADO	Material	UN	25,0000000	3,14		78,44	0,01%	605.447,61	99,81%		
00034557	SINAPI	TELA DE ACO SOLDADA GALVANIZADA/ZINCADA PARA ALVENARIA, FIO D = "1,20 A 1,70" MM, MALHA 15 X 15 MM, (C X L) "50 X 7,5" CM	Material	M	31,0770912	2,44		75,75	0,01%	605.523,36	99,82%		
00000122	SINAPI	ADESIVO PLASTICO PARA PVC, FRASCO COM "850" GR	Material	UN	0,8929600	81,75		72,70	0,01%	605.596,06	99,84%		
00000442	SINAPI	PARAFUSO FRANCÉS M16 EM ACO GALVANIZADO, COMPRIMENTO = 45 MM, DIAMETRO = 16 MM, CABECA ABULADA	Material	UN	8,0000000	8,95		71,60	0,01%	605.667,66	99,85%		
000609	SBC	CABO AFUMEX GREEN 450/750V 2,5mm2	Material	M	16,0000000	4,36		69,80	0,01%	605.737,46	99,86%		
00004721	SINAPI	PEDRA BRITADA N. 1 (8,5 A 19 MM) POSTO PEDREIRA/FORNECEDOR, SEM FRETE	Material	m³	0,4895376	135,44		66,30	0,01%	605.803,78	99,87%		
00044845	SINAPI	SFAO / TUBO SIFONADO EXTENSIVEL/SANFONADO, UNIVERSAL/ SIMPLIS, ENTRE "50 A 70" CM, DE PLASTICO BRANCO	Material	UN	5,0000000	13,10		65,50	0,01%	605.869,26	99,88%		
00004230	SINAPI	OPERADOR DE MAQUINAS E TRATORES DIVERSOS - TERRAPLANAGEM (HORISTA)	Mão de Obra	H	2,2274706	28,60		63,63	0,01%	605.932,89	99,89%		
00037595	SINAPI	ARGAMASSA COLANTE TIPO AC II	Material	KG	16,2540000	3,65		59,33	0,01%	605.992,22	99,90%		
10599	ORSE	Protetor solar tps 30 com 120ml	Material	un	2,5628586	22,50		57,66	0,01%	606.049,88	99,91%		
00002711	SINAPI	Carriinho de mao, em aco, com capacidade de "45 a 65" l / "100" kg, pneu com canoa	Material	un	0,2336233	244,75		57,18	0,01%	606.107,06	99,92%		
00003878	SINAPI	PISO TATIL / PODOSTATIL, LADRILHO HIDRAULICO/CONCRETO, "40 X 40" CM, E = 2,5" CM, PADRAO TATIL ALERTA OU DIRECIONAL, COR NATURAL	Material	UN	3,0900000	18,06		55,81	0,01%	606.162,87	99,93%		
00000131	SINAPI	ADESIVO ESTRUTURAL A BASE DE RESINA EPOXI, BICOMPONENTE, PASTOSO (TIPO TROPICO)	Material	KG	0,6360000	86,60		55,08	0,01%	606.217,95	99,94%		
00009869	SINAPI	TUBO PVC, SOLDAVEL, DE 32 MM, AGUA FRIA (NBR-5648)	Material	M	4,8000000	11,00		52,80	0,01%	606.270,75	99,95%		
00001871	SINAPI	CAIXA OCTOGONAL DE FUNDO MOVEL, EM PVC, DE 3" X 3", PARA ELETRODUTO FLEXIVEL CORRUGADO	Material	UN	9,3750000	5,61		52,62	0,01%	606.323,37	99,96%		
00004509	SINAPI	SARRAFO "2,5 X 10" CM EM PINUS, MISTA OU EQUIVALENTE DA REGIAO - BRUTA	Material	M	7,4800000	7,01		52,45	0,01%	606.375,82	99,97%		
00003518	SINAPI	JOELHO PVC, SOLDAVEL, PB, 45 GRAUS, DN 50 MM, PARA ESGOTO PREDIAL	Material	UN	12,0000000	4,26		51,15	0,01%	606.426,97	99,97%		
00043486	SINAPI	EPV - FAMILIA ENGENHEIRO CIVIL - HORISTA (ENCARGOS COMPLEMENTARES - COLETADO CARXA)	Encargos Complementares	H	51,3145629	0,98		49,39	0,01%	606.476,36	99,98%		
00006138	SINAPI	ANEL DE VEDACAO, PVC FLEXIVEL, 100 MM, PARA SAIDA DE BACIA / VASO SANITARIO	Material	UN	3,0000000	15,01		45,04	0,01%	606.521,40	99,99%		
000100	SBC	AREA GROSSA LAVADA	Material	m³	0,2200000	202,61		44,57	0,01%	606.565,97	100,00%		
00012892	ORSE	Luva raspas de couro, cano curto (punho "7" cm)	Material	par	3,2747837	13,59		44,50	0,01%	606.610,47	100,00%		
11291	ORSE	Bolha de ions para ferramentas 40 x 30 x 20cm	Material	un	0,0992000	446,86		44,33	0,01%	606.654,80	100,01%		
00037329	SINAPI	REJUNTE EPOXI, QUALQUER COR	Material	KG	0,2951100	146,86		43,34	0,01%	606.698,14	100,02%		
2.67.20	FDE	PARAFUSO P/ MADEIRA 3,2X40MM	Material	UN	312,0000000	0,14		42,90	0,01%	606.741,04	100,02%		
00038099	SINAPI	SUPORTE DE FIXACAO PARA ESPELHO / PLACA 4" X 2", PARA 3 MODULOS, PARA INSTALACAO DE TOMADAS E INTERRUPTORES (SOMENTE SUPORTE)	Material	UN	25,0000000	1,69		42,19	0,01%	606.783,23	100,03%		
00043481	SINAPI	FERRAMENTAS - FAMILIA ENCANADOR - HORISTA (ENCARGOS COMPLEMENTARES - COLETADO CARXA)	Encargos Complementares	H	106,9535400	0,39		41,44	0,01%	606.824,67	100,04%		
10598	ORSE	Protetor aricular	Material	un	6,4071464	6,01		38,52	0,01%	606.863,19	100,04%		
00003520	SINAPI	JOELHO PVC, SOLDAVEL, PB, 90 GRAUS, DN 100 MM, PARA ESGOTO PREDIAL	Material	UN	4,0000000	9,35		37,40	0,01%	606.900,59	100,05%		
00001571	SINAPI	TERMINAL A COMPRESSAO EM COBRE ESTANHADO PARA CABO 4 MM2, 1 FURO E 1 COMPRESSAO, PARA PARAFUSO DE FIXACAO M5	Material	UN	20,0000000	1,86		37,25	0,01%	606.937,84	100,06%		
00000367	SINAPI	AREA GROSSA - POSTO JAZIDA/FORNECEDOR (RETRADO NA JAZIDA, SEM TRANSPORTE)	Material	m³	0,1834830	202,61		37,18	0,01%	606.975,02	100,06%		
00000301	SINAPI	ANEL BORRACHA PARA TUBO PREDIAL, DN 100 MM (NBR 5688)	Material	UN	8,0000000	4,63		37,00	0,01%	607.012,02	100,07%		
00007334	SINAPI	ADITIVO ADESIVO LIQUIDO PARA ARGAMASSAS DE REVESTIMENTOS CORRUGADO	Material	L	1,7591700	20,70		36,41	0,01%	607.048,43	100,07%		
793	ORSE	Canva 90" curta pvc pb je p/retre colorata esq, d= 100mm	Material	un	0,9000000	40,38		36,34	0,01%	607.084,77	100,08%		
00036487	SINAPI	QUINCHO ELETRICO DE COLUNA, CAPACIDADE 400 KG, COM MOTOR FREIO, MOTOR TRIFASICO DE 1,25 CV	Equipamento para Aquisição Permanente	UN	0,0063276	5.602,80		35,45	0,01%	607.120,22	100,09%		
00020083	SINAPI	SOLICAO PREPARADORA / LIMPADORA PARA PVC, FRASCO COM 1000 CM3	Material	UN	0,3689800	92,61		34,17	0,01%	607.154,39	100,09%		
000200	SBC	PEDRA BRITADA #1 E 2	Material	m³	0,2500000	135,44		33,86	0,01%	607.188,25	100,10%		
00007097	SINAPI	TE SANITARIO, PVC, DN 50 X 50 MM, SERIE NORMAL, PARA ESGOTO PREDIAL	Material	UN	4,0000000	8,45		33,80	0,01%	607.222,05	100,10%		
00001967	SINAPI	CURVA PVC LONGA 90 GRAUS, DN 40 MM, PARA ESGOTO PREDIAL	Material	UN	4,0000000	7,79		31,15	0,01%	607.253,20	100,11%		
00002705	SINAPI	FRANQUA ELETRICA ATE 2000 KWH INDUSTRIAL, SEM DEMANDA	Franquia	KWH	25,6582124	1,20		30,76	0,01%	607.283,97	100,11%		
00004417	SINAPI	SARRAFO NAO APARELHADO "2,5 X 7" CM, EM MACARANDUBA/MASSARANDUBA, ANGELIM, PEROBA-ROSA OU EQUIVALENTE DA REGIAO - BRUTA	Material	M	3,0000000	8,84		26,51	0,00%	607.310,48	100,12%		
00001873	SINAPI	CAIXA DE PASSAGEM, EM PVC, DE 4" X 4", PARA ELETRODUTO FLEXIVEL CORRUGADO	Material	UN	4,0000000	6,24		24,95	0,00%	607.335,43	100,12%		
00020078	SINAPI	PASTA LUBRIFICANTE PARA TUBOS E CONEIXOES COM JUNTA ELASTICA EMBALAGEM DE "400" GR (USO EM PVC, ACO, POLIETILENO E OUTROS)	Material	UN	0,7000000	33,74		23,62	0,00%	607.359,04	100,13%		
00006142	SINAPI	CONJUNTO DE LIGACAO AJUSTAVEL PARA VASO / BACIA SANITARIA, EM PLASTICO BRANCO, COM TUBO, CANOPLA E ESPUDE	Material	UN	2,0000000	11,65		23,30	0,00%	607.382,34	100,13%		
00043463	SINAPI	FERRAMENTAS - FAMILIA ENCARREGADO GERAL - HORISTA (ENCARGOS COMPLEMENTARES - COLETADO CARXA)	Encargos Complementares	H	225,7840779	0,10		22,58	0,00%	607.404,92	100,13%		
00037395	SINAPI	PINO DE ACO COM FURO, HASTE = 27 MM (ACAO DIRETA)	Material	CENTO	0,3713363	56,46		20,97	0,00%	607.425,89	100,14%		
138	ORSE	Adesivo pvc em frasco de 850 gramas	Material	kg	0,2250000	90,51		20,37	0,00%	607.446,26	100,14%		
11286	ORSE	Macacoço de solda Ref. CG201 código 010414410 carbografite	Material	un	0,0372000	515,06		19,16	0,00%	607.465,42	100,14%		
11249	ORSE	Serra circular eletrica portatil	Equipamento	un	0,0125220	0,0000000	1.224,56	0,00	0,00	15,33	0,00%	607.480,75	100,15%
00012895	ORSE	Capacete de segurancia aba frontal com suspensao de poliuretano, sem jugular (classe b)	Material	un	0,8542862	16,88		14,42	0,00%	607.495,17	100,15%		
11285	ORSE	Fonte inversora de solda WMI 140ED 220V - BAMBOZZI - WMI- 140ED	Material	un	0,0124000	1.162,50		14,42	0,00%	607.509,58	100,15%		
00001570	SINAPI	TERMINAL A COMPRESSAO EM COBRE ESTANHADO PARA CABO 2,5 MM2, 1 FURO E 1 COMPRESSAO, PARA PARAFUSO DE FIXACAO M5	Material	UN	10,0000000	1,44		14,38	0,00%	607.523,96	100,15%		
00004257	SINAPI	OPERADOR DE MARTELETE OU MARTELETEIRO (HORISTA)	Mão de Obra	H	0,6781727	20,98		14,18	0,00%	607.538,14	100,16%		
11283	ORSE	Selador horizontal para fita de aço 1"	Material	un	0,0124000	979,23		12,14	0,00%	607.550,28	100,16%		
00004734	SINAPI	SEKO ROLADO PARA APLICACAO EM CONCRETO (POSTO PEDREIRA/FORNECEDOR, SEM FRETE)	Material	m³	0,0264002	445,21		11,75	0,00%	607.562,03	100,16%		
004638	SBC	FITA TEFLON VEDA ROSCA 18mm x 25m	Material	M	3,6000000	3,20		11,52	0,00%	607.573,55	100,16%		
11282	ORSE	Esmerilhadeira angular elétrico portatil 4 1/2" - 1000 watts - ref. G1000B2Black e Decker	Material	un	0,0248000	452,50		11,22	0,00%	607.584,78	100,16%		
10788	ORSE	Pá quadrada	Material	un	0,2336233	46,13		10,78	0,00%	607.595,55	100,16%		
00038383	SINAPI	LIXA D'AGUA EM FOLHA, COR PRETA, GRAO 100	Material	UN	3,2840880	4,20		10,51	0,00%	607.606,06	100,16%		
00007139	SINAPI	TE SOLDAVEL, PVC, 90 GRAUS, 25 MM, PARA AGUA FRIA PREDIAL. (NBR 5648)	Material	UN	7,1200000	1,48		10,50	0,00%	607.616,56	100,17%		
00005075	SINAPI	PREGO DE ACO POLIDO COM CABECA 18 X 30 (2 3/4 X 10)	Material	KG	0,4000000	25,40		10,16	0,00%	607.626,72	100,17%		
00001574	SINAPI	TERMINAL A COMPRESSAO EM COBRE ESTANHADO PARA CABO 10 MM2, 1 FURO E 1 COMPRESSAO, PARA PARAFUSO DE FIXACAO M6	Material	UN	4,0000000	2,40		9,60	0,00%	607.636,32	100,17%		
00010535	SINAPI	BETONEIRA, CAPACIDADE NOMINAL 400 L, CAPACIDADE DE MISTURA 280 L, MOTOR ELETRICO TRIFASICO 220/380 V, POTENCIA 2 CV, SEM CARREGADOR	Equipamento para Aquisição Permanente	UN	0,0013354	6.891,59		9,33	0,00%	607.645,65	100,17%		
00005081	SINAPI	PREGO DE ACO POLIDO COM CABECA 18 X 27 (2 1/2 X 10)	Material	KG	0,3720000	24,98		9,29	0,00%	607.654,94	100,17%		
00007568	SINAPI	BUCHA DE NYLON SEM ABA S10, COM PARAFUSO DE 6,10 X 65 MM EM ACO ZINCADO COM ROSCA SOBERBA, CABECA CHATA E FENDA PHILLIPS	Material	UN	12,0000000	0,76		9,15	0,00%	607.664,09	100,18%		
00043453	SINAPI	ARGAMASSA COLANTE AC II	Material	kg	4,1376000	2,2							

11277	ORSE	Alicate de pressão para solda de chapa 18" (460mm), Ref. 138 Z Gedore	Material	un	0,0248000	271,16			6,72	0,00%	607.726,25	100,19%
00005104	SINAPI	REBITE DE REPUXO EM ALUMÍNIO VAZADO, DIÂMETRO 3,2 X 8 MM DE COMPRIMENTO (1KG = 1025 UNIDADES)	Material	KG	0,0744000	87,96			6,54	0,00%	607.732,79	100,19%
4729	ORSE	Martreta 1 kg com cabo	Material	un	0,1168116	47,25			5,52	0,00%	607.738,31	100,19%
00000013	SINAPI	ESTOPA	Material	KG	0,2000000	27,48			5,50	0,00%	607.743,81	100,19%
11276	ORSE	Alicate de pressão para solda tipo U, para apertar chapas, firas e qualquer tipo de perfil. Niquilado, mordentes reforçada em aço laminado. Conjoi em chapa dobrada extra-reforçada e rebites de aço. 11" (280mm), Ref. 138 Gedore.	Material	un	0,0248000	221,15			5,48	0,00%	607.749,29	100,19%
00037598	SINAPI	ARGAMASSA COLANTE TIPO AC III E	Material	KG	1,1640000	4,19			4,87	0,00%	607.754,17	100,19%
	ORSE	Cimento portland composto cp ii-32	Material	kg	4,5581760	1,00			4,56	0,00%	607.758,73	100,19%
0000137939	ORSE	Alicate de pressão 11"	Material	un	0,0248000	177,16			4,39	0,00%	607.763,12	100,19%
11284	ORSE	Caivete de ferro nº 1	Material	un	0,0248000	155,95			3,87	0,00%	607.766,99	100,19%
11248	ORSE	Furadeira e Parafusadeira elétrica Bosch ou Similar profissional	Equipamento	un	0,0125220	307,50	0,0000000	0,00	3,85	0,00%	607.770,84	100,19%
00004718	SINAPI	PEDRA BRITADA N. 2 (19 A 38 MM) POSTO PEDREIRA/FORNECEDOR, SEM FRETE	Material	m³	0,0270000	136,15			3,68	0,00%	607.774,51	100,19%
00043464	SINAPI	FERRAMENTAS - FAMÍLIA OPERADOR ESCAVADEIRA - HORISTA (ENCARGOS COMPLEMENTARES - COLETADO CAIXA)	Encargos Complementares	H	289,2355453	0,01			3,62	0,00%	607.778,13	100,20%
11272	ORSE	Alicate Climpador (cripador)	Material	un	0,0124000	283,99			3,52	0,00%	607.781,65	100,20%
00037544	SINAPI	MISTURADOR DE ARGAMASSA, EIXO HORIZONTAL, CAPACIDADE DE MISTURA 300 KG, MOTOR ELÉTRICO TRIFÁSICO 220/380 V, POTÊNCIA 5 CV	Equipamento para Aquisição Permanente	UN	0,0001359	18.266,05			2,48	0,00%	607.784,13	100,20%
11270	ORSE	Martelo de solda do tipo picareta, cabo de madeira, 300x6,4x0,5mm	Material	un	0,0372000	57,29			2,13	0,00%	607.786,26	100,20%
00043132	SINAPI	ARAME RECOZIDO 16 BWG, D = 1,65 MM (0,016 KG/M) OU 18 BWG, D = 1,25 MM (0,01 KG/M)	Material	KG	0,0800000	26,44			2,12	0,00%	607.788,38	100,20%
11280	ORSE	Chave inglesa 15" ref. 012418012 carbografito	Material	un	0,0248000	75,63			1,88	0,00%	607.790,25	100,20%
00003501	SINAPI	JOELHO, PVC SOLDÁVEL, 45 GRAUS, 32 MM, COR MARRON, PARA AGUA FRIA FREGIAL	Material	UN	0,3000000	5,09			1,53	0,00%	607.791,78	100,20%
00003146	SINAPI	FITA VEDA ROSCA, EM PTFE, ROLO DE 18 MM X 10 M (L X C)	Material	UN	0,2290000	6,00			1,37	0,00%	607.793,15	100,20%
	ORSE	Areia media - posto jazida/fornecedor (retirado na jazida, sem transporte)	Material	m³	0,0108644	125,00			1,36	0,00%	607.794,52	100,20%
0000037039	ORSE	Martelo com unha	Material	un	0,0250440	48,88			1,22	0,00%	607.795,74	100,20%
11278	ORSE	Alicate diagonal para corte rente 5" a 8"	Material	un	0,0248000	42,78			1,06	0,00%	607.796,80	100,20%
11271	ORSE	Talhadreira com punho de proteção 22 x225mm ref.207206BR Belzer	Material	un	0,0124000	82,19			1,02	0,00%	607.797,82	100,20%
00005068	SINAPI	PREGO DE AÇO POLIDO COM CABECA 17 X 21 (2 X 11)	Material	KG	0,0696960	25,40			0,93	0,00%	607.798,75	100,20%
11274	ORSE	Grampo de de aperto rápido 16" Ref. 60987 Beltools	Material	un	0,0372000	24,29			0,90	0,00%	607.799,66	100,20%
10579	ORSE	Chave de fenda chata 30 cm	Material	un	0,0250440	33,61			0,84	0,00%	607.800,50	100,20%
00041898	SINAPI	MARTELO DEMOLIDOR PNEUMÁTICO MANUAL, PESO DE 28 KG, COM SILENCIADOR	Equipamento para Aquisição Permanente	UN	0,0000651	12.805,09			0,83	0,00%	607.801,33	100,20%
10578	ORSE	Formão grande	Material	un	0,0250440	26,63			0,67	0,00%	607.802,00	100,20%
00043462	SINAPI	FERRAMENTAS - FAMÍLIA ENGENHEIRO CIVIL - HORISTA (ENCARGOS COMPLEMENTARES - COLETADO CAIXA)	Encargos Complementares	H	51,3145629	0,01			0,64	0,00%	607.802,64	100,20%
10577	ORSE	Serrote 40cm	Material	un	0,0125220	45,00			0,56	0,00%	607.803,20	100,20%
00014618	SINAPI	SERRA CIRCULAR DE BANCADA COM MOTOR ELÉTRICO, POTÊNCIA DE 1600 W, PARA DISCO DE DIÂMETRO DE 10" (250 MM)	Equipamento para Aquisição Permanente	UN	0,0001963	2.601,90			0,51	0,00%	607.803,71	100,20%
00006397	SINAPI	BETONEIRA, CAPACIDADE NOMINAL 600 L, CAPACIDADE DE MISTURA 360 L, MOTOR ELÉTRICO TRIFÁSICO 220/380V, POTÊNCIA 4CV, SEM CARREGADOR.	Equipamento para Aquisição Permanente	UN	0,0000078	28.033,58			0,22	0,00%	607.803,93	100,20%
11253	ORSE	Tarracha para tubos PVC de 1/2"	Material	un	0,0034254	43,50			0,15	0,00%	607.804,08	100,20%
11256	ORSE	Tarracha para tubos PVC de 1 1/2"	Material	un	0,0012456	115,88			0,14	0,00%	607.804,23	100,20%
11247	ORSE	Serra mármore	Material	un	0,0003360	399,88			0,13	0,00%	607.804,36	100,20%
11255	ORSE	Tarracha para tubos PVC de 1"	Material	un	0,0018684	61,25			0,11	0,00%	607.804,48	100,20%
11254	ORSE	Tarracha para tubos PVC de 3/4"	Material	un	0,0021798	34,36			0,07	0,00%	607.804,55	100,20%
11257	ORSE	Tarracha para tubos PVC de 1 1/4"	Material	un	0,0012456	40,38			0,05	0,00%	607.804,60	100,20%
10282	ORSE	Regua de alumínio c/ 2,00m (para pedreiro)	Material	un	0,0006720	55,00			0,04	0,00%	607.804,64	100,20%
11245	ORSE	Desempenadeira de madeira 12x22	Material	un	0,0023520	14,50			0,03	0,00%	607.804,67	100,20%
4722	ORSE	Colher de pedreiro	Material	un	0,0013440	23,50			0,03	0,00%	607.804,70	100,20%
11265	ORSE	Martelo de borracha com cabo	Material	un	0,0013440	23,44			0,03	0,00%	607.804,73	100,20%
11246	ORSE	Escala métrica de bambú	Material	Un	0,0023520	12,78			0,03	0,00%	607.804,76	100,20%
4174	ORSE	Desempenadeira de aço lisa, cabo madeira, ref.143, Atlas ou similar	Material	un	0,0016800	16,13			0,03	0,00%	607.804,79	100,20%
10592	ORSE	Lima chata 12"	Material	un	0,0003114	48,28			0,02	0,00%	607.804,81	100,20%
10789	ORSE	Nível de bolha de madeira	Material	un	0,0006720	19,25			0,01	0,00%	607.804,82	100,20%
11243	ORSE	Martelo sem unha	Material	un	0,0003360	35,00			0,01	0,00%	607.804,83	100,20%
11284	ORSE	Martreta de 1/2 kg com cabo	Material	un	0,0006720	16,90			0,01	0,00%	607.804,84	100,20%
10790	ORSE	Prumo de face	Material	un	0,0003360	32,44			0,01	0,00%	607.804,85	100,20%
10593	ORSE	Prão simples 30cm	Material	un	0,0003114	24,46			0,01	0,00%	607.804,86	100,20%

Equipamento	R\$ 19,18
Equipamento para Aquisição Permanente	R\$ 48,83
Mão de Obra	R\$ 133.746,73
Material	R\$ 432.302,81
Serviços	R\$ 1.219,90
Taxas	R\$ 0,00
Administração	R\$ 0,00
Aluguel	R\$ 0,00
Verbas	R\$ 0,00
Transporte	R\$ 0,00
Encargos Complementares	R\$ 40.436,65
Financiaria	R\$ 30,76
Outros	R\$ 0,00

Total sem BDI 485.357,98
Total do BDI 121.236,87
Total Geral 606.594,85

DANYELA NOLETO DE SOUSA MELO
ENGENHEIRA CIVIL
CREA MA 111607571-7

Danyela Noleto de S. Melo
Danyela Noleto de S. Melo
Engenheira Civil
CREA MA 111607571-7



Obra
CONTRATAÇÃO DE EMPRESA ESPECIALIZADA PARA EXECUÇÃO DE OBRA DE MODERNIZAÇÃO DA "ESCOLA MUNICIPAL CASTELO BRANCO" LOCALIZADA NO POVOADO NOVA VIDA DO MUNICÍPIO DE JOSELANDIA MA.

Bancos
SINAPI - 12/2025 - Maranhão
SBC - 01/2026 - Maranhão
ORSE - 11/2025 - Sergipe
SEINFRA - 028 - Ceará
FDE - 10/2025 - São Paulo

B.D.I.
25,0%

Encargos Sociais
Não Desonerado:
Horista: 115,66%
Mensalista: 73,48%

Curva ABC de Serviços

Código Banco	Descrição	Curva ABC de Serviços	Und	Quant.	Valor Unit	Total	Peso (%)	Peso Acumulado (%)
070518 SBC	AR CONDICIONADO SPLIT 24.000BTU'S CASSETE QUENTE/FRIO LG	INSTALACOES MECANICAS - AR CONDICIONADO	UN	8,0	13.226,23	105.809,84	17,44	17,44
89171 SINAPI	(COMPOSIÇÃO REPRESENTATIVA) DO SERVIÇO DE REVESTIMENTO CERÂMICO PARA PISO COM PLACAS TIPO ESMALTADA EXTRA DE DIMENSÕES 35X35 CM, PARA EDIFICAÇÃO HABITACIONAL UNIFAMILIAR (CASA) E EDIFICAÇÃO PÚBLICA PADRÃO. AF_11/2014	PISO - PISOS	m²	645,0	86,32	55.676,40	9,18	26,62
92541 SINAPI	TRAMA DE MADEIRA COMPOSTA POR RIPAS, CAIBROS E TERÇAS PARA TELHADOS DE ATÉ 2 ÁGUAS PARA TELHA CERÂMICA CAPA-CANAL, INCLUSO TRANSPORTE VERTICAL. AF_07/2019	COBE - COBERTURA	m²	498,0	105,25	52.414,50	8,64	35,26
065062 SBC	SUBESTACAO AEREA 15KV PARA 75 KVA	INSTALACOES ELETRICAS - SUBESTACOES E GERACAO	UN	1,0	41.159,10	41.159,10	6,79	42,05
102184 SINAPI	PORTA DE ABRIR COM MOLA HIDRÁULICA, EM VIDRO TEMPERADO, 90X210 CM, ESPESSURA 10 MM, INCLUSIVE ACESSÓRIOS. AF_01/2021	VIDROS E Espelhos	UN	14,0	2.360,92	33.052,88	5,45	47,50
2450 ORSE	Limpeza geral	Limpeza	m²	9.562,61	3,23	30.887,23	5,09	52,59
96116 SINAPI	FORRO EM RÉGUAS DE PVC, FRISADO, PARA AMBIENTES COMERCIAIS, INCLUSIVE ESTRUTURA BIDIRECIONAL DE FIXAÇÃO. AF_08/2023_PS	Forros	m²	350,0	86,51	30.278,50	4,99	57,58
94570 SINAPI	JANELA DE ALUMÍNIO DE CORRER COM 2 FOLHAS PARA VIDROS (VIDROS INCLUSOS), BATENTE/REQUADRO 6 A 14 CM. ACABAMENTO COM ACETATO OU BRILHANTE, FIXAÇÃO COM PARAFUSO, SEM GUARNIÇÃO/ALIZAR, DIMENSÕES 100X120 CM, VEDAÇÃO COM SILICONE, EXCLUSIVE CONTRAMARCO - FORNECIMENTO E INSTALAÇÃO. AF_11/2024	Esquadrias - Janelas	m²	51,0	477,52	24.353,52	4,01	61,59
05.80.042 FDE	LOUSA QUADRICULADA L=4,61M MOD. LG-01	Conservacao - elementos de madeira/componentes especiais - oarte	UN	6,0	3.643,37	21.860,22	3,60	65,20
88489 SINAPI	PINTURA LÁTEX ACRÍLICA PREMIUM, APLICAÇÃO MANUAL EM PAREDES, DUAS DEMÃOS. AF_04/2023	Pintura Interna	m²	964,0	20,65	19.906,60	3,28	68,48
88495 SINAPI	EMASSAMENTO COM MASSA LÁTEX, APLICAÇÃO EM PAREDE, UMA DEMÃO, LIXAMENTO MANUAL. AF_04/2023	Pintura Interna	m²	1.264,0	15,16	19.162,24	3,16	71,64
CPU 01 Próprio	Administração Local	ASTU - ASSENTAMENTO DE TUBOS E PECAS	M&S	3,0	6.261,21	18.783,63	3,10	74,74
72254 SINAPI	CABO DE COBRE NU 50MM2 - FORNECIMENTO E INSTALACAO	INEL - INSTALAÇÃO ELÉTRICA/ELETRIFICAÇÃO E Pintura Externa	M	168,0	102,08	17.149,44	2,83	77,56
96135 SINAPI	APLICAÇÃO MANUAL DE MASSA ACRÍLICA EM PAREDES EXTERNAS DE CASAS, DUAS DEMÃOS. AF_03/2024	Pintura Externa	m²	450,0	38,08	17.136,00	2,82	80,39
100330 SINAPI	RETIRADA E RECOLOCAÇÃO DE TELHA CERÂMICA CAPA-CANAL, COM ATÉ DUAS ÁGUAS, INCLUSO IÇAMENTO. AF_07/2019	Telhamento para Cobertura	m²	492,0	25,78	12.683,76	2,09	82,48
9965 ORSE	Calha em chapa de aço galvanizado nº 24, desenvolvimento 40 cm (fundo=12 cm, laterais=12 cm, bordas=2 cm)	Complementos	m	62,0	169,72	10.522,64	1,73	84,21
12625 ORSE	Retelhamento em cobertura com telha cerâmica tipo canal comum, Itaiana ou similar.	Telhamento	m²	492,0	15,52	7.635,84	1,26	85,47
91852 SINAPI	ELETRODUTO FLEXÍVEL CORRUGADO, PVC, DN 20 MM (1/2"), PARA CIRCUITOS TERMINAIS, INSTALADO EM PAREDE - FORNECIMENTO E INSTALAÇÃO. AF_03/2023	Instalações Elétricas - Eletrodutos Embutidos, Cabos, Caixas, Tomadas e Interruptores	M	600,4	12,08	7.252,83	1,20	86,67
89168 SINAPI	(COMPOSIÇÃO REPRESENTATIVA) DO SERVIÇO DE ALVENARIA DE VEDAÇÃO DE BLOCOS VAZADOS DE CERÂMICA DE 9X19X19CM (ESPESSURA 9CM), PARA EDIFICAÇÃO HABITACIONAL UNIFAMILIAR (CASA) E EDIFICAÇÃO PÚBLICA PADRÃO. AF_11/2014	PARE - PAREDES/PAINEIS	m²	52,2	115,52	6.030,14	0,99	87,66
93128 SINAPI	PONTO DE ILUMINAÇÃO RESIDENCIAL INCLUINDO INTERRUPTOR SIMPLES, CAIXA ELÉTRICA, ELETRODUTO, CABO, RASGO, QUEBRA E CHUMBAMENTO (EXCLUINDO LUMINÁRIA E LÂMPADA). AF_01/2016	INEL - INSTALAÇÃO ELÉTRICA/ELETRIFICAÇÃO E ILUMINAÇÃO EXTERNA	UN	25,0	226,20	5.655,00	0,93	88,59
97650 SINAPI	REMOÇÃO DE TRAMA DE MADEIRA PARA COBERTURA, DE FORMA MANUAL, SEM REAPROVEITAMENTO. AF_09/2023	Demolições e Remoções	m²	492,0	10,61	5.220,12	0,86	89,46
91929 SINAPI	CABO DE COBRE FLEXÍVEL ISOLADO, 4 MM², ANTI-CHAMA 0,6/1,0 KV, PARA CIRCUITOS TERMINAIS - FORNECIMENTO E INSTALAÇÃO. AF_03/2023	Instalações Elétricas - Eletrodutos Embutidos, Cabos, Caixas, Tomadas e Interruptores	M	450,4	10,33	4.652,63	0,77	90,22
88650 SINAPI	RODAPÉ CERÂMICO DE 7CM DE ALTURA COM PLACAS TIPO ESMALTADA DE DIMENSÕES 60X60CM. AF_02/2023	Revestimentos Cerâmicos Internos	M	211,29	18,11	3.826,46	0,63	90,85
94231 SINAPI	RUFO EM CHAPA DE AÇO GALVANIZADO NÚMERO 24, CORTE DE 25 CM, INCLUSO TRANSPORTE VERTICAL. AF_07/2019	Telhamento para Cobertura	M	62,0	60,20	3.732,40	0,62	91,47
CPU 014 Próprio	Estrutura galvanizada, revestida placas de ACM (alumínio composto) recortado, e=0,3mm, cor cobre, 1,00 nx 1,00m, fixação da estrutura metálica sem avanço na est. espacial existente no local por parafusos. - fornecimento e montagem	ASTU - ASSENTAMENTO DE TUBOS E PECAS	M²	15,0	245,58	3.683,70	0,61	92,08
89045 SINAPI	(COMPOSIÇÃO REPRESENTATIVA) DO SERVIÇO DE REVESTIMENTO CERÂMICO PARA AMBIENTES DE ÁREAS MOLHADAS, MEIA PAREDE OU PAREDE INTEIRA, COM PLACAS TIPO ESMALTADA EXTRA, DIMENSÕES 20X20 CM, PARA EDIFICAÇÃO HABITACIONAL MULTIFAMILIAR (PRÉDIO). AF_11/2014	REVE - REVESTIMENTO E TRATAMENTO DE SUPERFÍCIES	m²	39,2	90,98	3.566,41	0,59	92,66
COMPOSIÇ	Placa de obra em chapa de aço 2,50 x 2,50 m. Padrão prefeitura.	ASTU - ASSENTAMENTO DE TUBOS E PECAS	UND	1,0	3.397,18	3.397,18	0,56	93,22
103307 SINAPI	INSTALAÇÃO DE LIXEIRA METÁLICA DUPLA, CAPACIDADE DE 60 L, EM TUBO DE AÇO CARBONO E CESTOS EM CHAPA DE AÇO COM PINTURA ELETROSTÁTICA, SOBRE PISO DE CONCRETO EXISTENTE. AF_11/2021	Mobiliário Urbano	UN	2,0	1.684,65	3.369,30	0,56	93,78
100859 SINAPI	MICTÓRIO SIFONADO LOUÇA BRANCA PARA ENTRADA DE ÁGUA EMBUTIDA - PADRÃO ALTO - FORNECIMENTO E INSTALAÇÃO. AF_01/2020	Louças e Metais	UN	2,0	1.403,38	2.806,76	0,46	94,24
87529 SINAPI	MASSA ÚNICA, EM ARGAMASSA TRAÇO 1:2:8, PREPARO MECÂNICO, APLICADA MANUALMENTE EM PAREDES INTERNAS DE AMBIENTES COM ÁREA ENTRE 5M² E 10M², E = 17,5MM, COM TALISCAS. AF_03/2024	Massa Única Interna	m²	52,2	51,96	2.712,31	0,45	94,69
CP 003 - MSD	PONTO DE ESGOTO P/ VASO SANITARIO EM PVC, INCL COLUNA DE VENTILAÇÃO, LIGAÇÃO P/ O TANQUE SEPTICO E DESTRE P/ O SUMIDOURO E CONEXÕES DN=40MM	SEDI - SERVIÇOS DIVERSOS	UND	4,0	509,18	2.036,72	0,34	95,02
91924 SINAPI	CABO DE COBRE FLEXÍVEL ISOLADO, 1,5 MM², ANTI-CHAMA 450/750 V, PARA CIRCUITOS TERMINAIS - FORNECIMENTO E INSTALAÇÃO. AF_03/2023	Instalações Elétricas - Eletrodutos Embutidos, Cabos, Caixas, Tomadas e Interruptores	M	450,4	4,25	1.914,20	0,32	95,34
98689 SINAPI	SOLEIRA EM GRANITO, LARGURA 15 CM, ESPESSURA 2,0 CM. AF_09/2020	Pisos	M	12,6	151,76	1.912,17	0,32	95,66
102254 SINAPI	DIVISÓRIA SANITÁRIA, TIPO CABINE, EM MÁRMORE BRANCO POLIDO, ESP = 3CM, ASSENTADO COM ARGAMASSA COLANTE AC III-E, EXCLUSIVE FERRAGENS. AF_01/2021	Instalações de Divisórias Diversas	m²	1,2	1.549,57	1.859,48	0,31	95,96
91307 SINAPI	FECHADURA DE EMBUTIR PARA PORTAS INTERNAS, COMPLETA, ACABAMENTO PADRÃO POPULAR, COM EXECUÇÃO DE FURO - FORNECIMENTO E INSTALAÇÃO. AF_12/2019	Esquadrias - Portas	UN	14,0	129,46	1.812,44	0,30	96,26

PREFEITURA MUNICIPAL DE JOSELANDIA MA
CNPJ: 06.376.974/0001-50

91927	SINAPI	CABO DE COBRE FLEXÍVEL ISOLADO, 2,5 MM², ANTI-CHAMA 0,6/1,0 KV, PARA CIRCUITOS TERMINAIS - FORNECIMENTO E INSTALAÇÃO. AF_03/2023	Instalações Elétricas - Eletrodutos Embutidos, Cabos, Caixas, Tomadas e Interruptores	M	251,4	7,00	1.759,80	0,29	96,55
12220	ORSE	Portão/porta em alumínio cor N/B/P, de abrir, 02 fls, vazado, em tubo quadrado 3"x1.1/2" horizontais e engradado e 1.1/2"x1.1/2" verticais, com espaçamento de 12cm.	Esquadrias de Alumínio	m²	3,36	504,48	1.695,05	0,28	96,83
CPU 011	Próprio	QUADRO DE DISTRIBUIÇÃO DE EMBUTIR, EM CHAPA DE AÇO, PARA ATÉ 18 DIJUNTORES, COM BARRAMENTO PADRÃO DIN, EXCLUSIVE DIJUNTORES	ASTU - ASSENTAMENTO DE TUBOS E PECAS	UND	2,0	749,27	1.498,54	0,25	97,08
CPU-Q36	Próprio	PONTO DE CONSUMO TERMINAL DE ÁGUA FRIA (SUBRAMAL) COM TUBULAÇÃO DE PVC, DN 25 MM, INSTALADO EM RAMAL DE ÁGUA, INCLUSOS RASGO E CHUMBAMENTO EM ALVENARIA.	SEDI - SERVIÇOS DIVERSOS	UND	8,0	184,71	1.477,68	0,24	97,32
85005	SINAPI	ESPELHO CRISTAL, ESPESSURA 4MM, COM PARAFUSOS DE FIXAÇÃO, SEM MOLDURA	ESQV - ESQUADRIAS/FERRAGENS/VIDROS	m²	2,0	682,88	1.365,76	0,23	97,55
97645	SINAPI	REMOÇÃO DE JANELAS, DE FORMA MANUAL, SEM REAPROVEITAMENTO. AF_09/2023	Demolições e Remoções	m²	36,0	34,16	1.229,76	0,20	97,75
95469	SINAPI	VASO SANITARIO SIFONADO CONVENCIONAL COM LOUÇA BRANCA - FORNECIMENTO E INSTALAÇÃO. AF_01/2020	Louças e Metais	UN	3,0	403,03	1.209,09	0,20	97,95
105002	SINAPI	RAMPA DE ACESSIBILIDADE EM CONCRETO MOLDADO IN LOCO, EM CALÇADA NOVA COM LARGURA MAIOR OU IGUAL À 3,00 M, FCK 25MPA, COM PISO PODOTÁTIL. AF_03/2024	Acessibilidade	UN	1,0	1.024,23	1.024,23	0,17	98,12
86895	SINAPI	BANCADA DE GRANITO CINZA POLIDO, DE 0,50 X 0,60 M, PARA LAVATÓRIO - FORNECIMENTO E INSTALAÇÃO. AF_01/2020	Louças e Metais	UN	2,0	489,60	979,20	0,16	98,28
190108	SBC	REGISTRO DE GAVETA 3/4" LINHA TARGA	APARELHOS SANITARIOS	UN	6,0	159,50	957,00	0,16	98,44
94221	SINAPI	CUMEIRA PARA TELHA CERÂMICA EMBOÇADA COM ARGAMASSA TRAÇO 1:2:9 (CIMENTO, CAL E AREIA) PARA TELHADOS COM ATÉ 2 ÁGUAS, INCLUSO TRANSPORTE VERTICAL. AF_07/2019	Telhamento para Cobertura	M	25,02	36,92	923,73	0,15	98,59
95546	SINAPI	KIT DE ACESSORIOS PARA BANHEIRO EM METAL CROMADO, 5 PECAS, INCLUSO FIXAÇÃO. AF_01/2020	Louças e Metais	UN	3,0	277,75	833,25	0,14	98,73
91855	SINAPI	ELETRODUTO FLEXÍVEL CORRUGADO REFORÇADO, PVC, DN 25 MM (3/4"), PARA CIRCUITOS TERMINAIS, INSTALADO EM PAREDE - FORNECIMENTO E INSTALAÇÃO. AF_03/2023	Instalações Elétricas - Eletrodutos Embutidos, Cabos, Caixas, Tomadas e Interruptores	M	51,75	15,07	779,87	0,13	98,85
94439	Próprio	(COMPOSIÇÃO REPRESENTATIVA) DO SERVIÇO DE CONTRAPISO EM ARGAMASSA TRAÇO 1:4 (CIM E AREIA), BETONEIRA 400 L, E = 4 CM ÁREAS SECAS E MOLHADAS SOBRE LAJE, E = 3 CM ÁREAS MOLHADAS SOBRE IMPERMEABILIZAÇÃO, CASA E EDIFICAÇÃO PÚBLICA PADRÃO. AF_11/2014	SEDI - SERVIÇOS DIVERSOS	m²	10,0	74,71	747,10	0,12	98,98
96989	SINAPI	CAPTOR TIPO FRANKLIN PARA SPDA - FORNECIMENTO E INSTALAÇÃO. AF_08/2023	Sistema de Proteção contra Descargas Atmosféricas - SPDA	UN	4,0	174,96	699,84	0,12	99,09
94201	SINAPI	TELHAMENTO COM TELHA CERÂMICA CAPA-CANAL, TIPO COLONIAL, COM ATÉ 2 ÁGUAS, INCLUSO TRANSPORTE VERTICAL. AF_07/2019	Telhamento para Cobertura	m²	10,0	69,88	698,80	0,12	99,21
93662	SINAPI	DISJUNTOR BIPOLAR TIPO DIN, CORRENTE NOMINAL DE 20A - FORNECIMENTO E INSTALAÇÃO. AF_10/2020	Instalações Elétricas - Quadros, Cabos, Disjuntores, Contadores e Barramentos	UN	10,0	64,96	649,60	0,11	99,32
97644	SINAPI	REMOÇÃO DE PORTAS, DE FORMA MANUAL, SEM REAPROVEITAMENTO. AF_09/2023	Demolições e Remoções	m²	46,8	13,23	619,16	0,10	99,42
CP 009 AR	Próprio	Ponto de esgoto com tubo de pvc rígido soldável de ø 50 mm (pias de cozinha, máquinas de lavar, etc...)	SEDI - SERVIÇOS DIVERSOS	UND	4,0	144,82	579,28	0,10	99,51
97611	SINAPI	LÂMPADA COMPACTA FLUORESCENTE DE 15 W, BASE E27 - FORNECIMENTO E INSTALAÇÃO. AF_02/2020	INEL - INSTALAÇÃO ELÉTRICA/ELETRIFICAÇÃO E Louças e Metais	UN	25,0	19,85	496,25	0,08	99,59
86906	SINAPI	TORNEIRA CROMADA DE MESA, 1/2" OU 3/4", PARA LAVATÓRIO, PADRÃO POPULAR - FORNECIMENTO E INSTALAÇÃO. AF_01/2020	Louças e Metais	UN	3,0	137,92	413,76	0,07	99,66
86901	SINAPI	CUBA DE EMBUTIR OVAL EM LOUÇA BRANCA, 35 X 50CM OU EQUIVALENTE - FORNECIMENTO E INSTALAÇÃO. AF_01/2020	Louças e Metais	UN	2,0	203,70	407,40	0,07	99,73
1681	ORSE	Revisão de ponto de esgoto tipo 2 - Rev. 01	Tubos e Conexões de PVC Rígido Soldável para Esgoto	un	3,0	115,11	345,33	0,06	99,79
87879	SINAPI	CHAPISCO APLICADO EM ALVENARIAS E ESTRUTURAS DE CONCRETO INTERNAS, COM COLHER DE PEDREIRO, ARGAMASSA TRAÇO 1:3 COM PREPARO EM BETONEIRA 400L. AF_10/2022	Chapisco	m²	52,2	6,43	335,64	0,06	99,84
93660	SINAPI	DISJUNTOR BIPOLAR TIPO DIN, CORRENTE NOMINAL DE 10A - FORNECIMENTO E INSTALAÇÃO. AF_10/2020	Instalações Elétricas - Quadros, Cabos, Disjuntores, Contadores e Barramentos	UN	5,0	62,53	312,65	0,05	99,89
91942	SINAPI	CAIXA RETANGULAR 4" X 4" ALTA (2,00 M DO PISO), PVC, INSTALADA EM PAREDE - FORNECIMENTO E INSTALAÇÃO. AF_03/2023	Instalações Elétricas - Eletrodutos Embutidos, Cabos, Caixas, Tomadas e Interruptores	UN	4,0	46,91	187,64	0,03	99,92
CPU 013	Próprio	REVISÃO DE PONTO DE ÁGUA	ASTU - ASSENTAMENTO DE TUBOS E PECAS	PT	3,0	56,13	168,39	0,03	99,95
93665	SINAPI	DISJUNTOR BIPOLAR TIPO DIN, CORRENTE NOMINAL DE 40A - FORNECIMENTO E INSTALAÇÃO. AF_10/2020	Instalações Elétricas - Quadros, Cabos, Disjuntores, Contadores e Barramentos	UN	2,0	76,33	152,66	0,03	99,98
86883	SINAPI	SIFÃO DO TIPO FLEXÍVEL EM PVC 1 X 1.1/2 - FORNECIMENTO E INSTALAÇÃO. AF_01/2020	Louças e Metais	UN	5,0	17,16	85,80	0,01	99,99
97665	SINAPI	REMOÇÃO DE LUMINÁRIAS, DE FORMA MANUAL, SEM REAPROVEITAMENTO. AF_09/2023	Demolições e Remoções	UN	20,0	2,50	50,00	0,01	100,00

Total sem BDI 485.357,98
Total do BDI 121.236,87
Total Geral 606.594,85

DANYELA NOLETO DE SOUSA MELO
ENGENHEIRA CIVIL
CREA MA 111607571-7

Danyela Noleto de S. Melo
Danyela Noleto de S. Melo
Engenheira Civil
CREA MA 111607571-7

PREFEITURA MUNICIPAL DE JOSELANDIA MA
CNPJ: 06.376.974/0001-50



Obra
CONTRATAÇÃO DE EMPRESA ESPECIALIZADA PARA EXECUÇÃO DE
OBRA DE MODERNIZAÇÃO DA "ESCOLA MUNICIPAL CASTELO BRANCO"
LOCALIZADA NO POVOADO NOVA VIDA DO MUNICÍPIO DE JOSELANDIA
MA.

Bancos
SINAPI - 12/2025 -
Maranhão
SBC - 01/2026 -
Maranhão
ORSE - 11/2025 -
Sergipe
SEINFRA - 028 - Ceará

B.D.I.
25,0%

Encargos Sociais
Não Desonerado:
Horista: 115,66%
Mensalista: 73,48%

Cronograma Físico e Financeiro

Item	Descrição	Total Por Etapa	30 DIAS	60 DIAS	90 DIAS
1	SERVIÇOS PRELIMINARES	100,00% 22.180.81	100,00% 22.180.81		
2	DEMOLIÇÕES E RETIRADAS	100,00% 19.802.80	100,00% 19.802.80		
3	COBERTURA	100,00% 106.206.41	50,00% 53.103.21	25,00% 26.551.60	25,00% 26.551.60
4	ESQUADRIAS	100,00% 62.826.06	50,00% 31.413.03	50,00% 31.413.03	50,00% 31.413.03
5	INSTALAÇÕES ELÉTRICAS	100,00% 84.320.05	33,33% 28.103.87	33,33% 28.103.87	33,34% 28.112.30
6	INSTALAÇÕES HIDROSSANITARIAS	100,00% 5.564.40	33,33% 1.854.61	33,33% 1.854.61	33,34% 1.855.17
7	LOUÇAS E ACESSÓRIOS	100,00% 9.960.50			100,00% 9.960.50
8	PINTURA	100,00% 56.204.84	33,33% 18.733.07	33,33% 18.733.07	33,34% 18.738.69
9	REVESTIMENTOS	100,00% 63.069.27		50,00% 31.534.64	50,00% 31.534.64
10	BANHEIROS A SEREM CONSTRUÍDOS	100,00% 9.825.19			100,00% 9.825.19
11	FACHADA	100,00% 4.707.93	50,00% 2.353.97	50,00% 2.353.97	
12	SERVIÇOS DIVERSOS	100,00% 131.039.36			100,00% 131.039.36
13	SERVIÇOS FINAIS	100,00% 30.887.23			100,00% 30.887.23
Porcentagem			24,09%	23,17%	52,74%
Custo			146.132,34	140.544,79	319.917,71
Porcentagem Acumulado			24,09%	47,26%	100,0%
Custo Acumulado			146.132,34	286.677,13	606.594,85

DANYELA NOLETO DE SOUSA MELO
ENGENHEIRA CIVIL
CREA MA 111607571-7

PREFEITURA MUNICIPAL DE JOSELANDIA MA
CNPJ: 06.376.974/0001-50



PROponente:	Prefeitura Municipal de Joselândia - MA		
Objeto:	CONTRATAÇÃO DE EMPRESA ESPECIALIZADA PARA EXECUÇÃO DE OBRA DE MODERNIZAÇÃO DA "ESCOLA MUNICIPAL CASTELO BRANCO" LOCALIZADA NO POVOADO NOVA VIDA DO MUNICÍPIO DE JOSELANDIA MA.		
Endereço:	Sede do Município de Joselândia - MA		
BASE DE PREÇOS / DATA BASE:	SINAPI - 12/2025 - Maranhão SBC - 01/2026 - Maranhão ORSE - 11/2025 - Sergipe SEINFRA - 028 - Ceará FDE - 10/2025 - São Paulo	ENCARGOS SOCIAIS:	115,66%
		BDI:	22,47%

ENCARGOS SOCIAIS SOBRE A MÃO DE OBRA

ITEM	DESCRIÇÃO	COM DESONERAÇÃO		SEM DESONERAÇÃO	
		HORISTA %	MENSALISTA %	HORISTA %	MENSALISTA %
GRUPO A					
A1	INSS	0,00%	0,00%	20,00%	20,00%
A2	SESI	1,50%	1,50%	1,50%	1,50%
A3	SENAI	1,00%	1,00%	1,00%	1,00%
A4	INCRA	0,20%	0,20%	0,20%	0,20%
A5	SEBRAE	0,60%	0,60%	0,60%	0,60%
A6	Salário Educação	2,50%	2,50%	2,50%	2,50%
A7	Seguro Contra Acidentes Trabalho	3,00%	3,00%	3,00%	3,00%
A8	FGTS	8,00%	8,00%	8,00%	8,00%
A9	SECONCI	1,00%	1,00%	1,00%	1,00%
A	Total	17,80%	17,80%	37,80%	37,80%
GRUPO B					
B1	Repouso Semanal Remunerado	17,87%	-	17,87%	-
B2	Feridos	3,95%	-	3,95%	-
B3	Auxílio-Enfermidade	0,86%	0,67%	0,86%	0,67%
B4	13º Salário	10,70%	8,33%	10,70%	8,33%
B5	Licença Paternidade	0,07%	0,06%	0,07%	0,06%
B6	Faltas Justificadas	0,71%	0,56%	0,71%	0,56%
B7	Dias de Chuvas	1,46%	-	1,46%	-
B8	Auxilio Acidente de Trabalho	0,11%	0,08%	0,11%	0,08%
B9	Férias Gozadas	14,04%	10,93%	14,04%	10,93%
B10	Salário Maternidade	0,03%	0,03%	0,03%	0,03%
B	Total	49,80%	20,66%	49,80%	20,66%
GRUPO C					
C1	Aviso Prévio Indenizado	4,44%	3,46%	4,44%	3,46%
C2	Aviso Prévio Trabalhado	0,10%	0,08%	0,10%	0,08%
C3	Férias Indenizadas	0,00%	0,00%	0,00%	0,00%
C4	Depósito Rescisão Sem Justa Causa	3,94%	3,07%	3,94%	3,07%
C5	Indenização Adicional	0,37%	0,29%	0,37%	0,29%
C	Total	8,85%	6,90%	8,85%	6,90%
GRUPO D					
D1	Reincidência de A sobre B	8,86%	3,68%	18,82%	7,81%
D2	Reincidência de A sobre Aviso Prévio Trabalhado + Reincidência de FGTS sobre Aviso Prévio Indenizado	0,37%	0,29%	0,39%	0,31%
D	Total	9,23%	3,97%	19,21%	8,12%
TOTAL (A + B+ C + D)		85,68%	49,33%	115,66%	73,48%

DANYELA NOLETO DE SOUSA MELO
ENGENHEIRA CIVIL
CREA MA 111607571-7

Danyela Noleto de S. Melo
Danyela Noleto de S. Melo
Engenheira Civil
CREA MA 111607571-7

PREFEITURA MUNICIPAL DE JOSELANDIA MA
CNPJ: 06.376.974/0001-50



PROponente:	Prefeitura Municipal de Joselândia - MA		
Objeto:	CONTRATAÇÃO DE EMPRESA ESPECIALIZADA PARA EXECUÇÃO DE OBRA DE MODERNIZAÇÃO DA "ESCOLA MUNICIPAL CASTELO BRANCO" LOCALIZADA NO POVOADO NOVA VIDA DO MUNICÍPIO DE JOSELÂNDIA MA.		
Endereço:	Sede do Município de Joselândia - MA		
BASE DE PREÇOS / DATA BASE:	CONTRATAÇÃO DE EMPRESA ESPECIALIZADA PARA EXECUÇÃO DE OBRA DE MODERNIZAÇÃO DA "ESCOLA MUNICIPAL CASTELO BRANCO" LOCALIZADA NO POVOADO NOVA VIDA DO MUNICÍPIO DE JOSELÂNDIA MA.	ENCARGOS SOCIAIS:	115,66%
		BDI:	25,00%

COMPOSIÇÃO DO BDI - BENEFÍCIO E DESPESAS INDIRETAS

TIPO DE OBRA DO EMPREENDIMENTO	DESONERAÇÃO
Construção e Reforma de Edifícios	NÃO

Conforme legislação tributária municipal, definir estimativa de percentual da base de cálculo para o ISS:	100,00%
Sobre a base de cálculo, definir a respectiva alíquota do ISS (entre 2% e 5%):	5,00%

Itens	Siglas	% Adotado	Situação	1º Quartil	Médio	3º Quartil
Administração Central	AC	3,80%	-	3,00%	4,00%	5,50%
Seguro e Garantia	SG	0,80%	-	0,80%	0,80%	1,00%
Risco	R	0,97%	-	0,97%	1,27%	1,27%
Despesas Financeiras	DF	0,99%	-	0,59%	1,23%	1,39%
Lucro	L	7,10%	-	6,16%	7,40%	8,96%
Tributos (impostos COFINS 3%, e PIS 0,65%)	CP	3,65%	-	3,65%	3,65%	3,65%
Tributos (ISS, variável de acordo com o município)	ISS	5,00%	-	0,00%	2,50%	5,00%
Tributos (Contribuição Previdenciária sobre a Receita Bruta - 0% ou 4,5%)	CPRB	0,00%	OK	0,00%	4,50%	4,50%
BDI SEM desoneração (Fórmula Acórdão TCU)	BDI PAD	25,00%	OK	20,34%	22,12%	25,00%

O valor da taxa do BDI é definido em conformidade com a metodologia adotada pelo TCU nos acórdãos 2369/2011 e 2622/2013:

Declaro para os devidos fins que, conforme legislação tributária municipal, a base de cálculo para Construção e Reforma de Edifícios, é de 100%, com a respectiva alíquota de 5%.

Declaro para os devidos fins que o regime de Contribuição Previdenciária sobre a Receita Bruta adotado para elaboração do orçamento foi SEM Desoneração, e que esta é a alternativa mais adequada para a Administração Pública.

Responsável Técnico	Responsável Tomador
 Danyela Noletto de S. Melo Engenheira Civil CREA MA 111607571-7	



Plano da Qualidade da Obra (PQO)

Identificação: Escola Municipal Castelo Branco

Data: 04/02/2026

Folha: 1 de 5

1. DADOS DA OBRA

Cliente: PREFEITURA MUNICIPAL DE JOSELÂNDIA MA

Cidade: JOSELÂNDIA MA

Descrição: CONTRATAÇÃO DE EMPRESA ESPECIALIZADA PARA EXECUÇÃO DE OBRA DE MODERNIZAÇÃO DA "ESCOLA MUNICIPAL CASTELO BRANCO" LOCALIZADA NO POVOADO NOVA VIDA DO MUNICÍPIO DE JOSELÂNDIA MA.

Para esse empreendimento está definido este Plano de Qualidade da Obra (PQO), que descreve o SGQ voltado especificamente para esta obra, conforme os requisitos da ABNT NBR ISO 9001:2008.

Todos os serviços serão executados em conformidade ao estudo da análise da oportunidade de negócio feita pela própria empresa.

Sua circulação e alterações são controladas, e somente sua última edição é válida. A responsabilidade pelo controle de edição e circulação cabe ao engenheiro residente.

2. LISTA DE MATERIAIS UTILIZADOS NA OBRA

DESCRIÇÃO	DOCUMENTOS RELACIONADOS	NECESSÁRIA ADAPTAÇÃO?	
		SIM	NÃO
1. Agregados	Fichas de Verificação de Materiais - FVM's (a implantar)	X	
2. Ensacados		X	
3. Madeiramento		X	
4. Tintas		X	
5. Tijolo cerâmico		X	
6. Revestimento Cerâmico		X	
7. Material Elétrico		X	
8. Telhas		X	
9. Forros		X	
10. Tubos e Conexões		X	
11. Metais Sanitários		x	

3. LISTA DE PROCESSOS DA OBRA

DESCRIÇÃO	DOCUMENTOS RELACIONADOS	NECESSÁRIA ADAPTAÇÃO?	
		SIM	NÃO
1. Aquisição	Aquisição e Avaliação de Fornecedores		X
2. Controle de materiais	FVM's – (A implantar)	X	
3. Controle da Produção	Cronograma Físico / (FVS's a implantar)	X	
4. Controle de Equipamentos de Medição	Procedimento a implantar	X	
5. Inspeção Final e Entrega da Obra	Relatório de Visita Técnica (RVT)		X

4. LISTA DE EQUIPAMENTOS DE PRODUÇÃO CRÍTICOS NA OBRA

EQUIPAMENTO	CUIDADOS OU MANUTENÇÕES NECESSÁRIAS
Maquina e furadeira elétrica	<ul style="list-style-type: none">• Por serem elétricos, não podem trabalhar direto por períodos longos;• Ao final da jornada de trabalho, limpar com pano seco, retirando excesso de pó.

EQUIPAMENTO	CUIDADOS OU MANUTENÇÕES NECESSÁRIAS
Carrinho/jerica	<ul style="list-style-type: none"> • ao fim da jornada de trabalho, lavar e retirar os excessos de concreto ou argamassa; • engraxar o eixo das rodas semanalmente; • não colocar excesso de peso.
Andaime	<ul style="list-style-type: none"> • após o período de trabalho limpar o excesso de respingos e incrustações de argamassa; • após a desmontagem, engraxar os pinos e partes móveis.
Pá, enxada, marreta e talhadeira	<ul style="list-style-type: none"> • após o período de trabalho limpar o excesso de respingos e incrustações de argamassa;

5. DESTINO DOS RESÍDUOS PRODUZIDOS PELA OBRA

RESÍDUO	DESTINAÇÃO E AÇÕES
Solo (terra, alteração de rocha, rocha, camada vegetal superficial)	O solo proveniente de pequenas escavações (baldrames, poços, caixas de injeção, etc.) poderão ser dispostos nas caçambas contratadas pela empresa..
Entulho (ferro, concreto, argamassa, material de acabamento, tijolo, telha, manilhas, espuma, borracha, tecidos, podas, papelão, plásticos, madeira)	Os entulhos não poderão ser dispostos como resíduos urbanos, ou seja, em sacos de lixo para a coleta pelo serviço público de coleta de lixo. É proibida a queima de lixo ou qualquer outro material no interior da obra. Todo entulho é coletado, armazenado e retirado em caçambas fornecidas por empresa especializada e/ou pela própria empresa. A retirada do entulho deve evitar transportes excessivos e manter a obra organizada, limpa e desimpedida, notadamente nas vias de circulação e passagens. Serão disponibilizados os equipamentos de limpeza necessários à remoção de entulhos (vassouras, carrinhos, etc).
Material proveniente das áreas de vivência do canteiro (papel, recipientes, plásticos, trapos, restos de alimentos)	Os resíduos gerados nas áreas de vivência devem ser colocados em recipientes (cestos de lixo) e recolhidos e armazenados em sacos plásticos e dispostos em local adequado para o recolhimento pelo serviço público de coleta de lixo. Serão disponibilizados cestos de lixo com tampo nos sanitários e nos refeitórios.
Resíduos leves de construção (poeira e respingos de argamassa, pó de gesso, pó de terra)	Serão disponibilizados os equipamentos de limpeza necessários à remoção de poeira e resíduos leves (vassouras, carrinhos de mão, etc) nas frentes de serviços e nas áreas de vivência. Durante a remoção de entulho, descarregamento e transporte de materiais devem ser tomados cuidados de forma a evitar o levantamento excessivo de poeira e os seus consequentes riscos. As poeiras e resíduos leves devem ser removidos e armazenados em sacos plásticos e posteriormente dispostos na caçamba contratada.
Esgotos e águas servidas	Os esgotos e águas servidas (pluviais, etc.) deverão ser coletados separadamente, através de sistemas próprios independentes. Todo esgoto gerado pelo canteiro será coletado através de ligação a rede da concessionária de águas e esgotos local, conforme suas especificações. Os vasos sanitários, lavatórios, mictórios e ralos serão ligados diretamente à rede de esgoto com interposição de sifões hidráulicos atendendo às especificações das concessionárias locais.



Plano da Qualidade da Obra (PQO)

Identificação: Escola Municipal Castelo Branco

Data: 04/02/2026

Folha: 3 de 5

6. OBJETIVOS ESPECÍFICOS PARA A OBRA

OBJETIVO	INDICADOR	META
<i>Entregar a obra no prazo previsto</i>	<i>Data da entrega conforme contrato</i>	<i>Cumprir o prazo</i>

7. PROJETO DE CANTEIRO

Materiais e equipamentos devem ser armazenados em áreas ociosas da escola ou na casa alugada pela empresa. Os materiais deverão ser levados para a escola em período próximo à execução dos serviços e de forma organizada.

8. PLANEJAMENTO DE EXECUÇÃO

Cronograma Físico e Financeiro

Item	Descrição	Total Por Etapa	30 DIAS	60 DIAS	90 DIAS
1	SERVIÇOS PRELIMINARES	100,00%	100,00%		
		27.180,81	27.180,81		
2	DEMOLIÇÕES E RETIRADAS	100,00%	100,00%		
		19.807,80	19.807,80		
3	COBERTURA	100,00%	50,00%	25,00%	25,00%
		108.208,41	54.104,21	27.051,60	27.051,60
4	ESQUADRIAS	100,00%		50,00%	50,00%
		89.878,08		44.939,04	44.939,04
5	INSTALAÇÕES ELÉTRICAS	100,00%	33,33%	33,33%	33,34%
		84.370,05	28.123,35	28.123,35	28.123,35
6	INSTALAÇÕES HIDROSSANITÁRIAS	100,00%	33,33%	33,33%	33,34%
		6.884,40	2.294,80	2.294,80	2.294,80
7	LOUÇAS E ACESSÓRIOS	100,00%			100,00%
		9.980,50			9.980,50
8	PINTURA	100,00%	33,33%	33,33%	33,34%
		68.264,84	22.754,95	22.754,95	22.754,95
9	REVESTIMENTOS	100,00%		50,00%	50,00%
		83.088,97		41.544,49	41.544,49
10	BANHEIROS A SEREM CONSTRUÍDOS	100,00%			100,00%
		9.825,19			9.825,19
11	FACHADA	100,00%	50,00%	50,00%	
		4.207,85	2.103,93	2.103,93	
12	SERVIÇOS DIVERSOS	100,00%			100,00%
		131.038,38			131.038,38
13	SERVIÇOS FINAIS	100,00%			100,00%
		30.887,99			30.887,99
Porcentagem			24,08%	23,17%	52,74%
Custo			148.132,34	140.644,78	318.817,71
Porcentagem Acumulada			24,08%	47,25%	100,0%
Custo Acumulado			148.132,34	288.877,13	606.694,86

9. OBSERVAÇÕES GERAIS

Os projetos são de responsabilidade da contratante



Plano da Qualidade da Obra (PQO)

Identificação: Escola Municipal Castelo Branco

Data: 04/02/2026

Folha: 4 de 5

10. ESCOPO DOS SERVIÇOS

Modernização da fachada da da escola
Retirada de todo telhado da area da frente e do meio, e fazer uma nova estrutura com 2 aguas, reaproveitando as telhas.
Forro para todas as salas
Troca de piso geral
Pintura da escola em Geral
Troca de portas para vidro
Troca de janelas para vidro
Adequação da iluminação
Espelhos para os banheiros
Troca de louças e metais
Divisão para os mictórios
Construir novos banheiros
Construir sala dos professores
Reparo dos encanamentos em Geral
Transformador elétrico (poste) para escola
Criação de rampa de acesso
Implementação de coleta de lixo adequado
Reparos para as pias e torneiras da cozinha .

QUALQUER OUTRO SERVIÇO QUE NÃO ESTEJA NO ESCOPO DA OBRA, INFORMAR A FISCALIZAÇÃO ANTES DA EXECUÇÃO.

11. LAYOUT DA OBRA

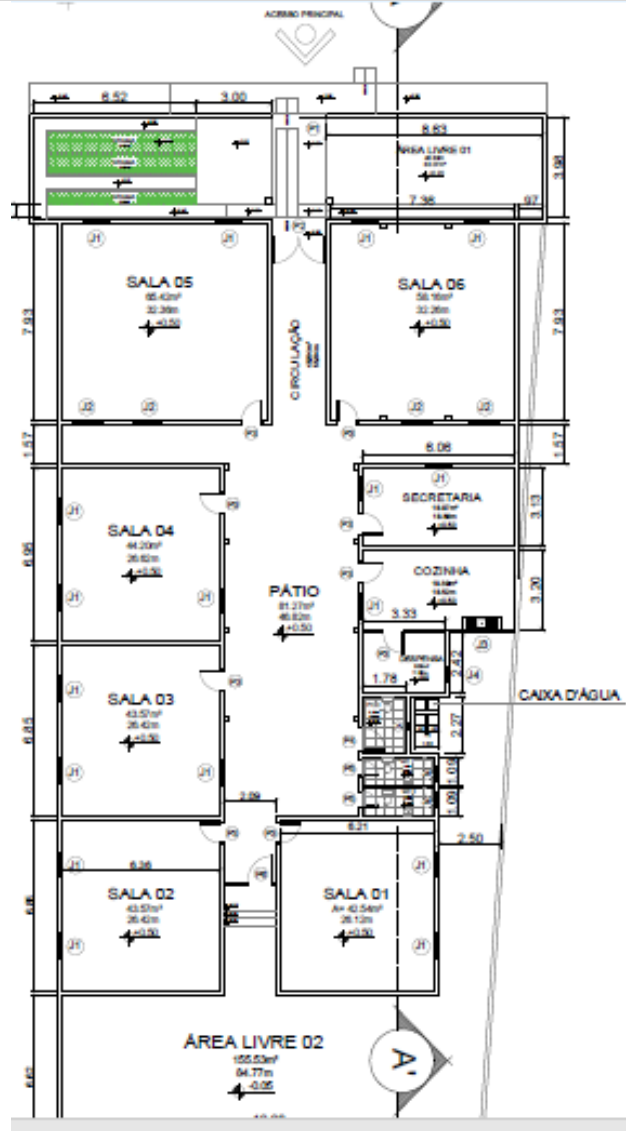

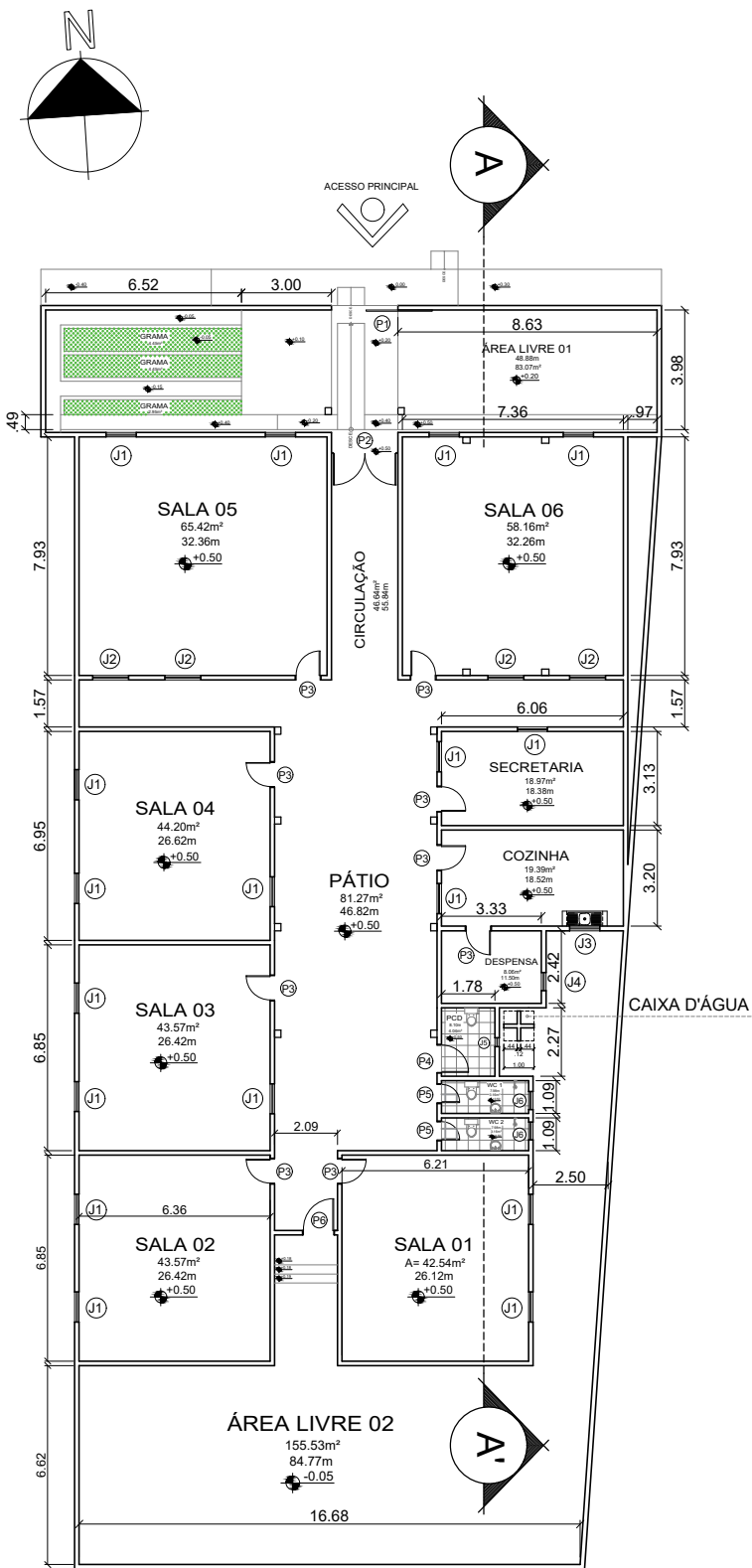

PLANTA BAIXA
ESCALA 1/250

QUADRO DE ESQUADRIAS

PORTAS		LARGURA	ALTURA	TIPO	QUANT.
	P1	2.20	2.10	DE CORRER (ALUMÍNIO)	1
	P2	2.20	2.50	DE ABRIR (GRADIL)	1
	P3	0.80	2.10	DE ABRIR (MADEIRA)	8
	P4	0.90	2.10	DE ABRIR (MADEIRA)	1
	P5	0.60	2.10	DE ABRIR (MADEIRA)	2
	P6	1.00	2.10	DE ABRIR (MADEIRA E GRADIL)	1

JANELAS		LARGURA	ALTURA	FEITOR.	TIPO	QUANT.
	J1	1.00	1.10	1.00	DE ABRIR (MADEIRA)	17
	J2	1.20	1.00	1.30	COBOGÓ	4
	J3	1.00	0.60	1.80	DE CORRER (VIDRO)	1
	J4	0.60	0.20	1.80	BASCULANTE (VIDRO)	1
	J5	0.30	0.30	1.65	BASCULANTE (VIDRO)	1
	J6	0.60	0.50	1.50	BASCULANTE (VIDRO)	2

QUADRO DE ÁREAS

AMBIENTE	P	m ²
SALA DE AULA 01	26.12m	42.54m ²
SALA DE AULA 02	26.42m	43.57m ²
SALA DE AULA 03	26.42m	43.57m ²
SALA DE AULA 04	26.62m	44.20m ²
SALA DE AULA 05	32.36m	65.42m ²
SALA DE AULA 06	32.26m	58.16m ²
CIRCULAÇÃO	55.84m	46.64m ²
PÁTIO	46.82m	81.27m ²
SECRETARIA	18.38m	18.97m ²
COZINHA	18.52m	19.39m ²
DESPENSA	11.50m	8.06m ²
WC PCD	8.10m	4.04m ²
WC 1	7.98m	3.16m ²
WC 2	7.98m	3.16m ²
ÁREA LIVRE 1	48.88m	83.07m ²
ÁREA LIVRE 2	84.77m	155.53m ²



TÍTULO: **Escola Municipal Castelo Branco**
 ENDEREÇO: **R. Castelo Branco, Pov. Nova Vida - Joselândia/MA**
 CONTEÚDO: **Planta Baixa**
 RESPONSÁVEL TÉCNICO: **Rodrigo Rocha da Silva**

CREA: **111637831-0**

PRANCHA: **01/07**
 DATA: **Setembro/2021**
 ESCALA: **1/250**

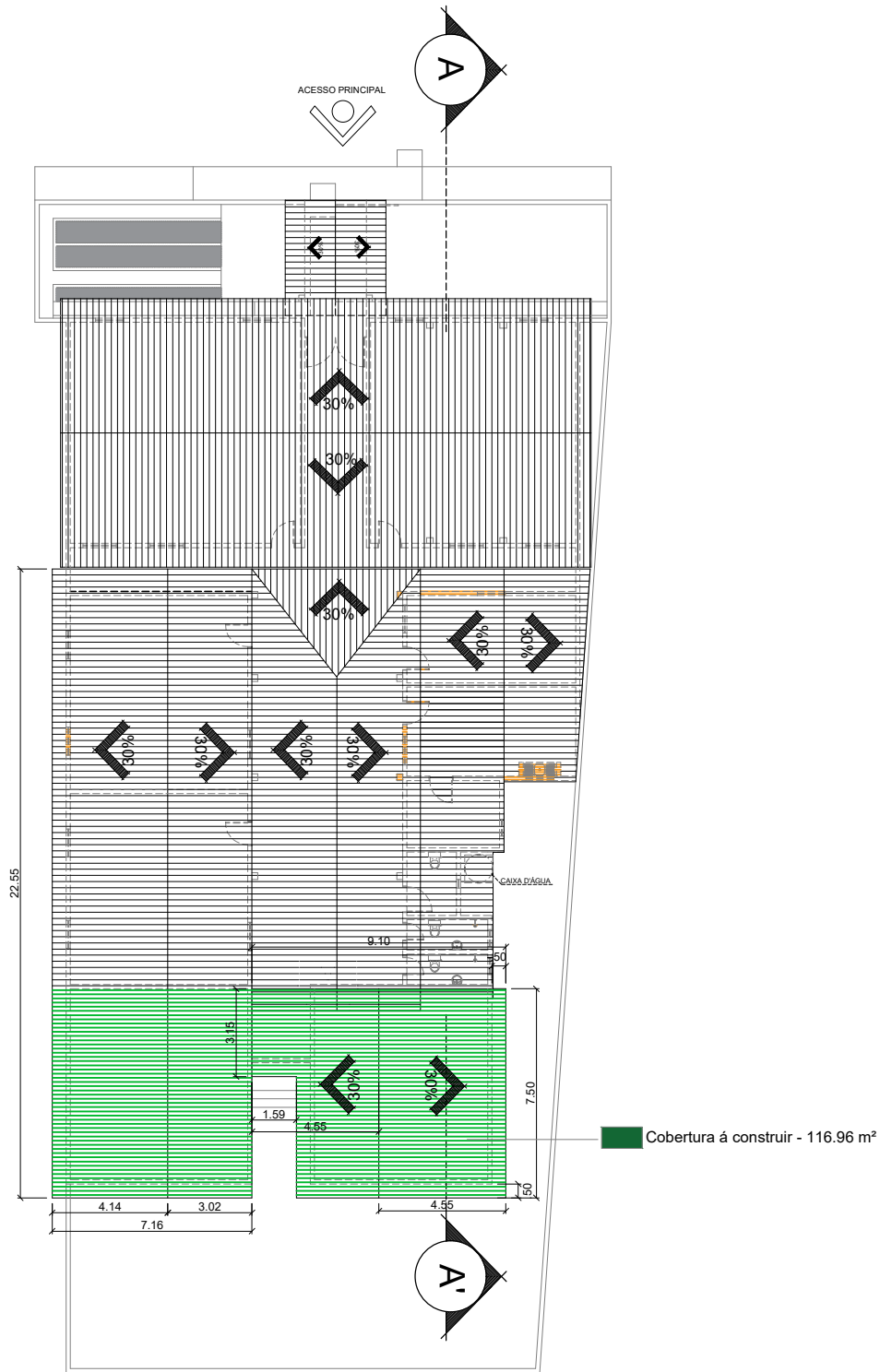
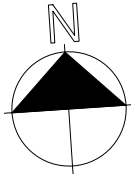

PLANTA DE COBERTURA
ESCALA 1/250



TÍTULO: **Escola Municipal Castelo Branco**
ENDEREÇO: **R. Castelo Branco, Pov. Nova Vida - Joselândia/MA**
CONTEÚDO: **Planta de Cobertura**
RESPONSÁVEL TÉCNICO: **Rodrigo Rocha da Silva**

CREA: **111637831-0**

PRANCHAS: **02/07**
DATA: **Setembro/2021**
ESCALA: **1/250**

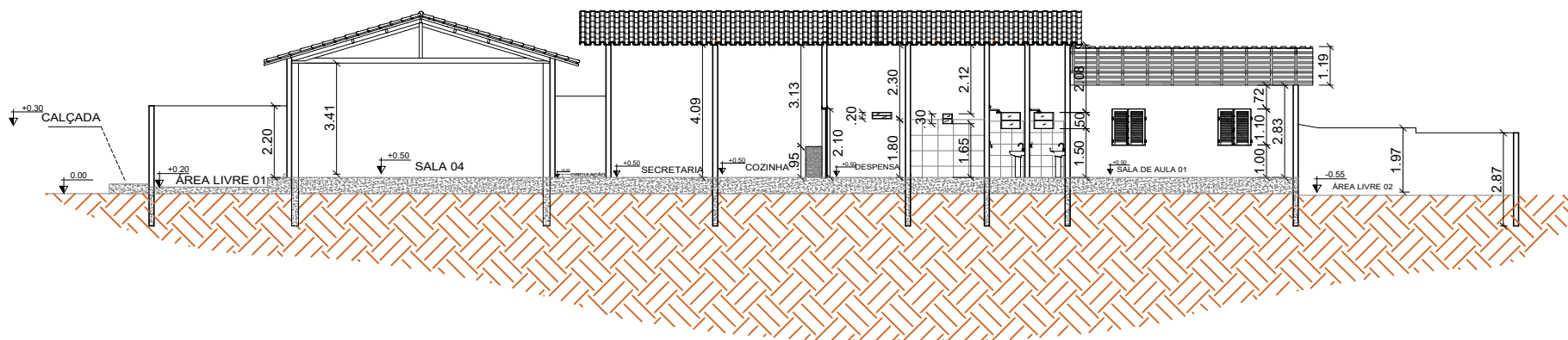

CORTE AA
 ESCALA 1/200

	TÍTULO: Escola Municipal Castelo Branco		PRANCHA: 03/07
	ENDEREÇO: R. Castelo Branco, Pov, Nova Vida - Joselândia/MA		
	CONTEÚDO: Corte AA		DATA: Setembro/2021
	RESPONSÁVEL TÉCNICO: Rodrigo Rocha da Silva	CREA: 111637831-0	ESCALA: 1/200

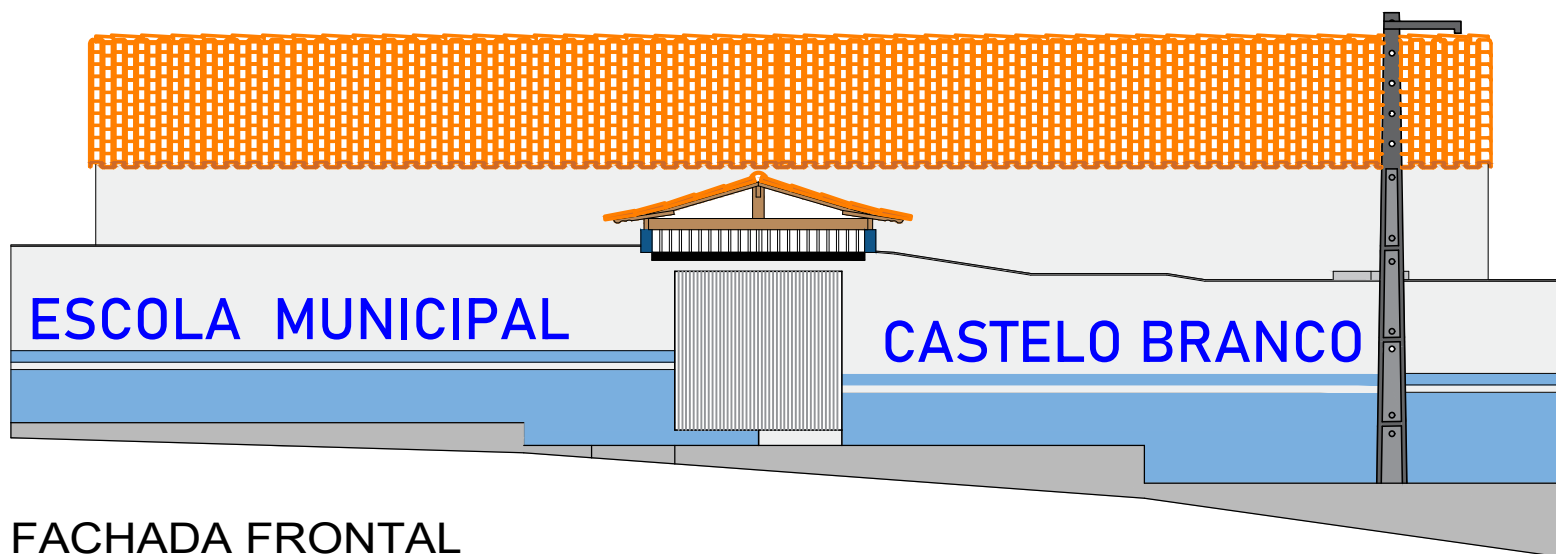

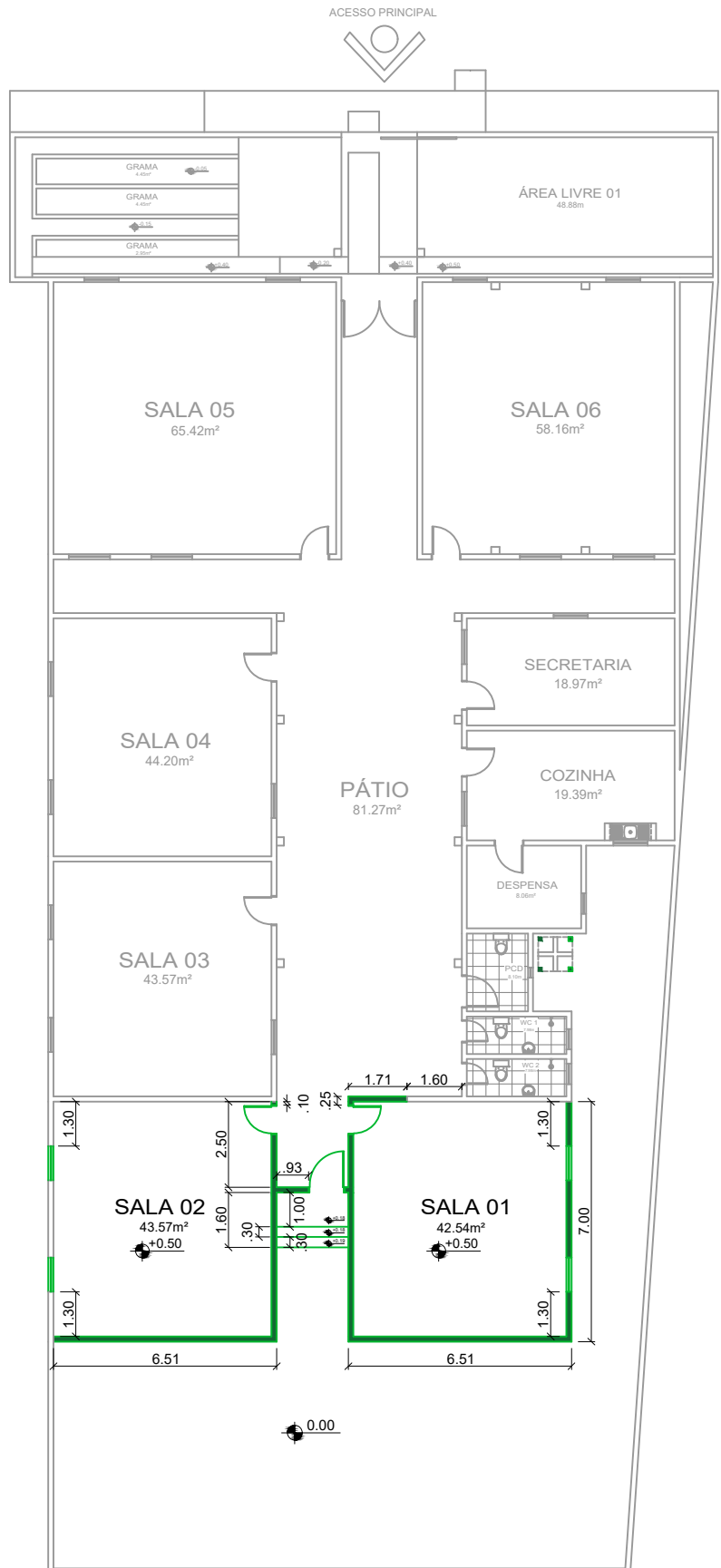
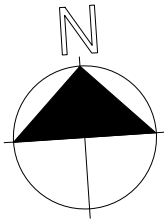

FACHADA FRONTAL
 ESCALA 1/100

	TÍTULO: Escola Municipal Castelo Branco		PRANCHA: 04/07
	ENDEREÇO: R. Castelo Branco, Pov. Vida Nova - Joselândia/MA		
	CONTEÚDO: Fachada		DATA: Setembro/2021
	RESPONSÁVEL TÉCNICO: Rodrigo Rocha da Silva	CREA: 111637831-0	ESCALA: 1/100



LEGENDA

	MANTER
	À CONSTRUIR

PLANTA DE CONSTRUIR
ESCALA 1/200

	TÍTULO:	Escola Municipal Castelo Branco		PRANCHA:	05/07
	ENDEREÇO:	R. Castelo Branco, Pov. Nova Vida - Joselândia/MA			
	CONTEÚDO:	Planta de Construir		DATA:	Setembro/2021
	RESPONSÁVEL TÉCNICO:	Rodrigo Rocha da Silva	CREA:	111637831-0	ESCALA:

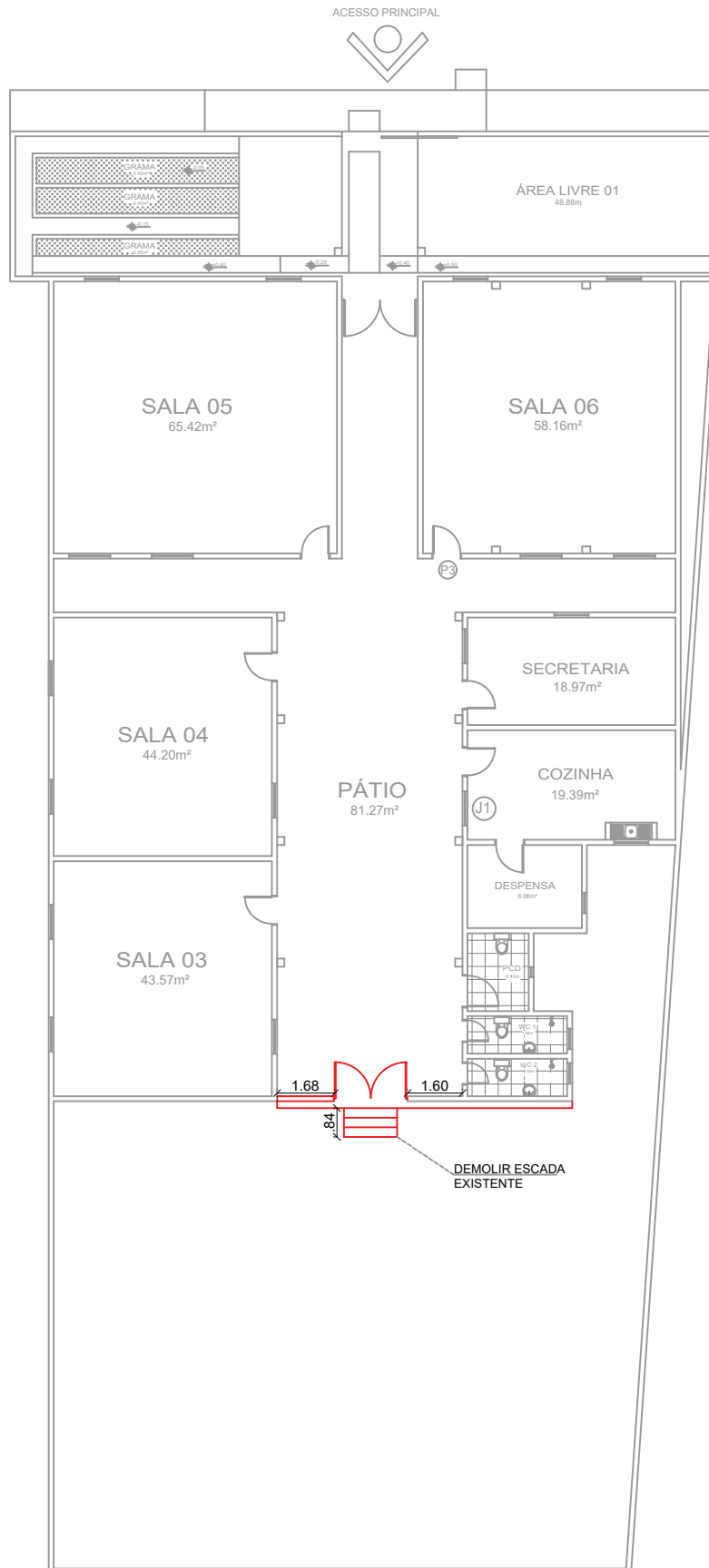
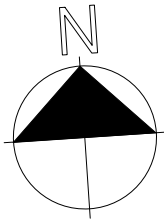

LEGENDA

	MANTER
	À DEMOLIR

PLANTA DE DEMOLIR

ESCALA 1/200



TÍTULO:	Escola Municipal Castelo Branco
ENDEREÇO:	R. Castelo Branco, Pov. Nova Vida - Josélandia/MA
CONTEÚDO:	Planta de Demolir
RESPONSÁVEL TÉCNICO:	Rodrigo Rocha da Silva
CREA:	111637831-0

PRANCHA:	06/07
DATA:	Setembro/2021
ESCALA:	1/200

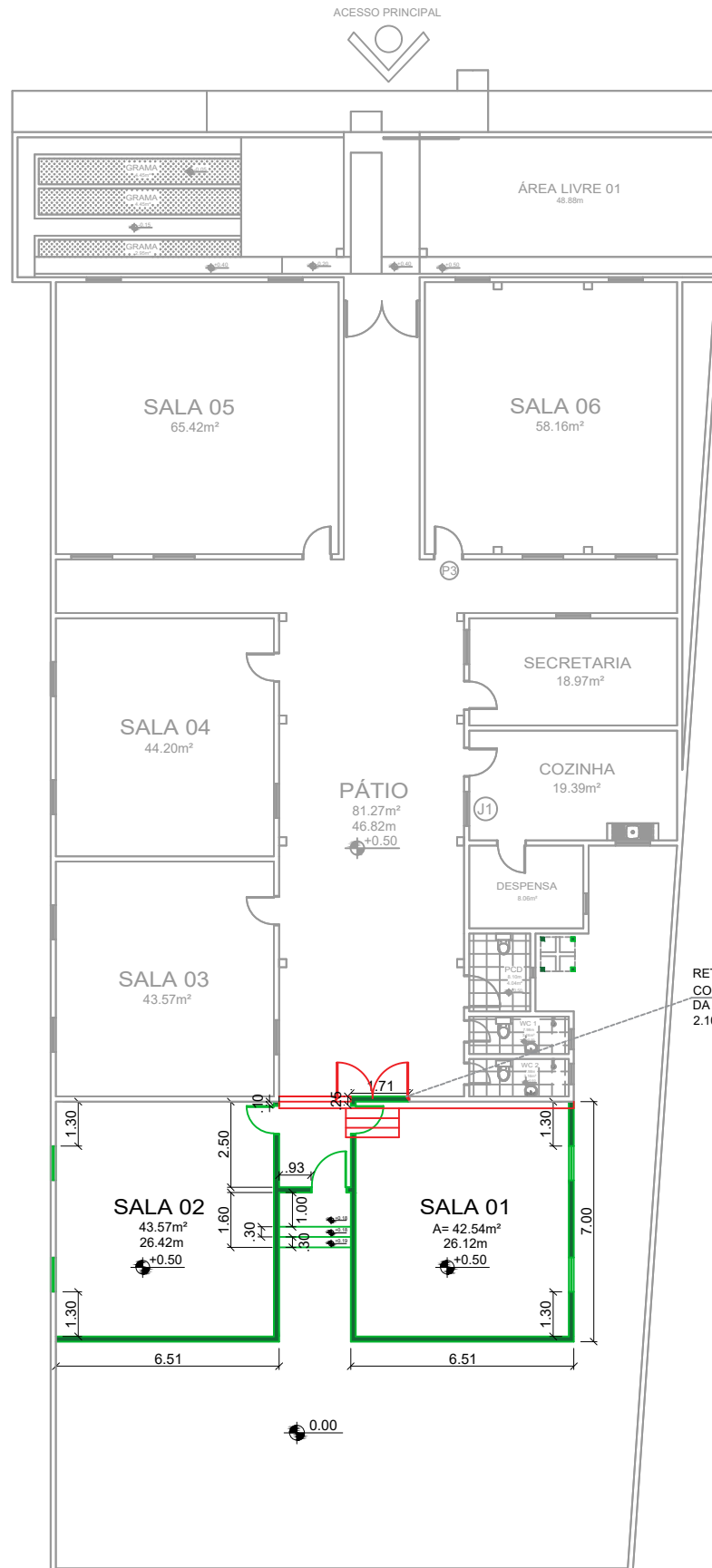
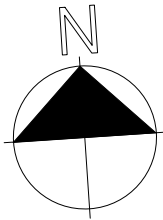

LEGENDA

	MANTER
	À DEMOLIR
	À CONSTRUIR

PLANTA DE DEMOLIR/CONSTRUIR

ESCALA 1/200

	TÍTULO:	Escola Municipal Castelo Branco	PRANCHA:	07/07
	ENDEREÇO:	R. Castelo Branco, Pov. Nova Vida - Josélandia/MA		
	CONTEÚDO:	Planta de Demolir/Construir	DATA:	Setembro/2021
	RESPONSÁVEL TÉCNICO:	Rodrigo Rocha da Silva	CREA:	111637831-0
			ESCALA:	1/250



Anotação de Responsabilidade Técnica - ART
Lei nº 6.496, de 7 de dezembro de 1977

CREA-MA

ART OBRA / SERVIÇO
Nº MA20261020820

Conselho Regional de Engenharia e Agronomia do Estado do Maranhão

INICIAL

1. Responsável Técnico

DANYELA NOLETO DE SOUSA MELO

Título profissional: **ENGENHEIRA CIVIL**

RNP: **1116075717**

Registro: **1116075717MA**

2. Dados do Contrato

Contratante: **PREFEITURA MUNICIPAL DE JOSELÂNDIA**

CPF/CNPJ: **06.376.974/0001-50**

PRAÇA DO MERCADO

Nº: **00**

Complemento:

Bairro: **CENTRO**

Cidade: **JOSELÂNDIA**

UF: **MA**

CEP: **65755000**

Contrato: **Não especificado**

Celebrado em:

Valor: **R\$ 606.594,85**

Tipo de contratante: **Pessoa Juridica de Direito Público**

Ação Institucional: **Outros**

3. Dados da Obra/Serviço

POVOADO NOVA VIDA

Nº: **00**

Complemento:

Bairro: **POVOADO NOVA VIDA**

Cidade: **JOSELÂNDIA**

UF: **MA**

CEP: **65755000**

Data de Início: **24/02/2026**

Previsão de término: **24/05/2026**

Coordenadas Geográficas: **-4.957821, -44.692323**

Finalidade: **Escolar**

Código: **Não Especificado**

Proprietário: **PREFEITURA MUNICIPAL DE JOSELÂNDIA**

CPF/CNPJ: **06.376.974/0001-50**

4. Atividade Técnica

14 - Elaboração

Quantidade

Unidade

80 - Projeto > CONSTRUÇÃO CIVIL > EDIFICAÇÕES > DE REFORMA DE EDIFICAÇÃO > #1.1.2.4 - EM MATERIAIS MISTOS

498,00

m²

18 - Fiscalização

Quantidade

Unidade

60 - Fiscalização de obra > CONSTRUÇÃO CIVIL > EDIFICAÇÕES > DE REFORMA DE EDIFICAÇÃO > #1.1.2.4 - EM MATERIAIS MISTOS

498,00

m²

Após a conclusão das atividades técnicas o profissional deve proceder a baixa desta ART

5. Observações

ART de Projeto e Fiscalização de serviços de modernização da Escola Municipa Castelo Branco, localizada no povoado Nova Vida, zona rural do municipio de Joselandia MA.

6. Declarações

- Declaro que estou cumprindo as regras de acessibilidade previstas nas normas técnicas da ABNT, na legislação específica e no decreto n. 5296/2004 e 9451/2018.

7. Entidade de Classe

SEM INDICACAO DE ENTIDADE DE CLASSE

8. Assinaturas

Declaro serem verdadeiras as informações acima

_____, _____ de _____ de _____

Local

data



Documento assinado eletronicamente
 com credenciais de login e senha

DANYELA NOLETO DE SOUSA MELO

RNP: **1116075717**

Data: **05/02/2026 14:30:56**

DANYELA NOLETO DE SOUSA MELO - CPF: *.082.543-****

PREFEITURA MUNICIPAL DE JOSELÂNDIA - CNPJ: 06.376.974/0001-50

9. Informações

* A ART é válida somente quando quitada, mediante apresentação do comprovante do pagamento ou conferência no site do Crea.

10. Valor

Valor da ART: **R\$ 285,59**

Registrada em: **05/02/2026**

Valor pago: **R\$ 285,59**

Nosso Número: **8306819501**

A autenticidade desta ART pode ser verificada em: <https://crea-ma.sitac.com.br/publico/>, com a chave: ZyD9W
 Impresso em: 05/02/2026 às 14:30:56 por: , ip: 131.108.214.81





ESTADO DO MARANHÃO
PREFEITURA MUNICIPAL DE JOSELÂNDIA
CNPJ : 06.376.974/0001-50
Rua Dr. Jose Falcão, Nº 150, Centro, CEP 65.755-000, Joselândia – MA

CONCORRÊNCIA ELETRÔNICA Nº 008/2026

ANEXO III

DAS EXIGÊNCIAS DOS DOCUMENTOS DE HABILITAÇÃO

Os documentos relativos à habilitação dos licitantes, deverão ser encaminhados após o encerramento da etapa de lance, conforme previsto neste edital, por meio eletrônico (upload), nos formatos (extensões) “pdf”, “doc”, “xls”, “png” ou “jpg”, observado o limite para cada arquivo, conforme regras de aceitação estabelecidas pela plataforma BR CONECTADO, através do site do Portal de Compras do Município de JOSELÂNDIA/MA no endereço: www.comprasjoselandiama.com.br

Os documentos eletrônicos produzidos com a utilização de processo de certificação disponibilizada pela ICP-Brasil, nos termos da Medida Provisória nº 2200-2, de 24 de agosto de 2001, serão recebidos e presumir-se-ão verdadeiros em relação aos signatários, dispensando-se o envio de documentos originais e cópias autenticadas em papel.

A empresa participante e seu representante legal são responsáveis pela autenticidade e veracidade dos documentos enviados eletronicamente.

Os licitantes deverão encaminhar, nos termos deste Edital, a documentação relacionada nos itens a seguir, para fins de habilitação:

1 - HABILITAÇÃO JURÍDICA:

- a) Cópia da cédula de identidade dos sócios
- b) Registro Comercial, no caso de empresa individual;
- c) Ato constitutivo, estatuto ou contrato social em vigor, devidamente registrado, em se tratando de sociedades comerciais, e, no caso de sociedades por ações, acompanhado de documentos de eleição de seus administradores. Os documentos referidos nesta alínea deverão estar acompanhados de todas as alterações ou da consolidação respectiva;
- d) Inscrição do ato constitutivo, no caso de sociedades simples, acompanhada de prova de diretoria em exercício;
- e) Decreto de autorização, em se tratando de empresa ou sociedade estrangeira em funcionamento no País, e ato de registro ou autorização para funcionamento expedido pelo Órgão competente, quando a atividade assim o exigir.



ESTADO DO MARANHÃO
PREFEITURA MUNICIPAL DE JOSELÂNDIA
CNPJ : 06.376.974/0001-50

Rua Dr. Jose Falcão, Nº 150, Centro, CEP 65.755-000, Joselândia – MA

2 - REGULARIDADE FISCAL E TRABALHISTA:

- a) Cartão ou registro do **CNPJ** válido;
- b) Prova de inscrição no cadastro de contribuintes municipal ou estadual, se houver, relativo ao domicílio ou sede do licitante, pertinente ao seu ramo de atividade e compatível com o objeto contratual;
- c) Prova de Regularidade Fiscal perante a **Fazenda Nacional**, Relativos a Tributos Federais e a Dívida Ativa da União, inclusive contribuições previdenciárias, nos termos da Portaria MF PGFN/RFB nº 358 de 05/10/2014;
- d) **Certificado de regularidade do FGTS**, ou instrumento equivalente, em plena validade, fornecido pela Caixa Econômica Federal;
- e) **Certidão Negativa de Débitos** Fiscais e de **Dívida Ativa**, emitida pela Fazenda Estadual do domicílio ou sede do licitante, emitida até 180 (cento e oitenta) dias antes da data de entrega dos envelopes, quando não vier expresso o prazo de validade.
- f) **Certidão Negativa de Débitos** e de **Dívida Ativa**, emitida pela Fazenda Municipal do domicílio ou sede do licitante.
- g) Prova de Inexistência de débitos inadimplidos perante a Justiça do Trabalho, mediante a apresentação da:

- **CNDT – Certidão Negativa de Débitos Trabalhistas.**

3 - QUALIFICAÇÃO ECONOMICO/FINANCEIRA

3.1 Balanço patrimonial e demonstrações contábeis dos 2 (dois) últimos exercício social, já exigíveis e apresentados na forma da lei, que comprovem a boa situação financeira da empresa, vedada a sua substituição por balancetes ou balanços provisórios, acompanhados de Nota Explicativa exigida pela Lei 6.404/1976;

3.1.1 - O balanço patrimonial deverá estar assinado por contador ou por outro profissional equivalente, devidamente registrado no conselho de classe;

3.1.2 A comprovação de boa situação financeira da empresa licitante será demonstrada através de índice financeiro utilizando-se a fórmula abaixo, cujo resultado deverá estar de acordo com os valores ali estabelecidos:

1 - O Índice de Liquidez Corrente (ILC), corresponde ao quociente da divisão do Ativo Circulante pelo Passivo Circulante, conforme abaixo:

$$\text{ILC} = \frac{\text{Ativo Circulante}}{\text{Passivo Circulante}}$$



ESTADO DO MARANHÃO
PREFEITURA MUNICIPAL DE JOSELÂNDIA
CNPJ : 06.376.974/0001-50

Rua Dr. Jose Falcão, Nº 150, Centro, CEP 65.755-000, Joselândia – MA

2 - O Índice de Liquidez Geral (ILG), corresponde ao quociente da divisão da soma do Ativo Circulante com Realizável a Longo Prazo pela soma do Passivo Circulante com o Exigível a Longo Prazo, conforme abaixo:

$$\text{ILG} = \frac{\text{Ativo Circulante} + \text{Realizável a Longo Prazo}}{\text{Passivo Circulante} + \text{Exigível a Longo Prazo}}$$

3 - O Índice de Solvência Geral (ISG) corresponde ao quociente da divisão do Ativo Total pela Soma do Passivo Circulante com o Exigível a Longo Prazo, conforme abaixo:

$$\text{ISG} = \frac{\text{Ativo Total}}{\text{Passivo Circulante} + \text{Exigível a Longo Prazo}}$$

4 - Será habilitada a empresa que apresentar:

- . Índice de Liquidez Corrente – igual ou maior que 1,0;
- . Índice de Liquidez Geral – igual ou maior que 1,0;
- . Índice de Solvência Geral – igual ou maior que 1,0;

3.1.3 As empresas com menos de um exercício financeiro devem cumprir a exigência deste subitem mediante a apresentação do Balanço de Abertura;

3.1.4 Serão considerados aceitos como na forma da lei o balanço patrimonial e demonstrações contábeis assim apresentados:

- a) Publicados em Diário Oficial ou;
- b) Publicados em jornal de grande circulação ou;
- c) Registrados na Junta Comercial da sede ou domicílio do licitante ou;
- d) Por cópia do Livro Diário, devidamente autenticado na Junta Comercial da sede ou domicílio da licitante, na forma da IN nº 65 do Departamento Nacional do Registro do Comércio - DNRC, de 1º de agosto de 1997, art. 6º, acompanhada obrigatoriamente dos Termos de Abertura e de Encerramento.
- e) A pessoa jurídica optante do Sistema de Lucro Real deverá apresentar juntamente com o Balanço Patrimonial, cópia do recibo de entrega da escrituração contábil digital – SPED CONTÁBIL, nos termos da IN RFB nº 1.420/2013, 1.422/2013 e alterações;
- f) A pessoa jurídica optante do Sistema de Lucro Presumido deverá apresentar juntamente com o Balanço Patrimonial, cópia do recibo de entrega da escrituração contábil digital – SPED CONTÁBIL, caso se enquadre nas hipóteses previstas nos termos do inciso II, do art. 3º da IN RFB nº 1.420/2013 e alterações.

3.2 Certidão Negativa de Falência e Recuperação Judicial, emitida pelo Distribuidor da sede da licitante, com validade máxima de 60 (sessenta) dias; Caso a certidão mencionada seja emitida na forma POSITIVA, devesse o licitante comprovar por meio de certidão emitida pela instância judicial competente, que o plano de recuperação foi acolhido na esfera judicial na forma do art. 58 da Lei Federal nº 11.101/2005. e que esta cumprido regulamente o plano de recuperação, estando apta econômica e financeiramente a participar de procedimento licitatório.



ESTADO DO MARANHÃO
PREFEITURA MUNICIPAL DE JOSELÂNDIA
CNPJ : 06.376.974/0001-50

Rua Dr. Jose Falcão, Nº 150, Centro, CEP 65.755-000, Joselândia – MA

NOTA: Para as empresas sediadas no Estado do Maranhão será acerto também as certidões emitidas através do PODER JUDICIÁRIO DO ESTADO DO MARANHÃO (<https://www.tjma.jus.br/portal>) para atendimento ao item anterior, 10.4.2, através da Certidão Negativa de Falência, Concordata, Recuperação Judicial e Insolvência Civil.

4 - QUALIFICAÇÃO TÉCNICA E DECLARAÇÕES

4.1 Declaração de conhecimento do local a ser realizada a obra emitida pela licitante informando que conhece todas as informações e das condições locais para o cumprimento das obrigações do objeto a ser licitado, conforme modelo **Anexo ao Edital**.

4.2 Certidão de registro ou inscrição da licitante no Conselho Regional de Engenharia, Arquitetura e Agronomia – CREA ou Conselho Arquitetura e Urbanismo – CAU, com validade na data de recebimento da “DOCUMENTAÇÃO”, onde conste a área de atuação compatível com a execução da obra objeto do Edital, emitida pelo CREA ou CAU da jurisdição da sede da licitante.

4.3 Declaração de que a empresa não oferece trabalho noturno, perigoso ou insalubre a menores de dezoito anos e nem qualquer trabalho a menores de dezesseis anos, salvo na condição de aprendiz, a partir de quatorze anos, de acordo com o que determina o artigo 27, inciso V, da Lei 8.666/1993, conforme modelo anexo ao Edital.

4.4 Declaração indicando o nome, CPF e nº do registro na entidade profissional competente **do responsável técnico** que acompanhará a execução dos serviços de que trata o objeto desta **Licitação** (conforme modelo **Anexo ao edital**). O nome do responsável técnico indicado deverá ser o mesmo que constar dos atestados de capacidade técnica apresentados para esta licitação;

5 - CAPACIDADE TÉCNICO-PROFISSIONAL:

5.1 Comprovação da licitante de possuir em seu corpo técnico, na data prevista para entrega da proposta, profissional (is) de nível superior com formação em engenharia civil e/ou arquitetos e urbanistas, detentor(es) de atestado(s) de responsabilidade técnica, devidamente registrado(s) no CREA da região ou CAU onde os serviços foram executados, acompanhados(s) da(s) respectiva(s) certidão(ões) de Acervo Técnico – CAT, expedidas por este(s) Conselho(s), que comprove(m) ter o(s) profissional(is), executados, para órgãos ou entidades da administração pública direta ou indireta, federal estadual, municipal ou do Distrito Federal, ou ainda, para empresas privadas, que não a própria licitante (CNPJ diferente), em uma ou mais obras de prédios públicos, comerciais, industriais e/ou pertinente aos serviços.

5.2 A comprovação de vínculo profissional, para atendimento da alínea "a", se fará com a apresentação de cópia da carteira de trabalho (CTPS) em que conste a licitante como contratante ou do contrato social da licitante em que conste o profissional como sócio ou do contrato de trabalho ou de declaração de contratação futura do profissional detentor do atestado apresentado, desde que acompanhada de declaração de anuência do profissional.

5.3 É vedada a indicação de um mesmo responsável técnico por mais de uma empresa proponente, fato este que inabilitara todas as envolvidas.

5.4 Comprovação de Aptidão de Desempenho Técnico Profissional da Licitante, através de Atestados ou Certidões fornecidos por pessoa de direito público ou privado, devidamente



ESTADO DO MARANHÃO
PREFEITURA MUNICIPAL DE JOSELÂNDIA
CNPJ : 06.376.974/0001-50

Rua Dr. Jose Falcão, Nº 150, Centro, CEP 65.755-000, Joselândia – MA

averbado no Conselho Regional de Engenharia e Agronomia – CREA ou no Conselho de Arquitetura e Urbanismo - CAU, comprovando ter executado as quantidades mínimas dos seguintes serviços, limitadas estas, exclusivamente, às parcelas de maior relevância indicadas abaixo e indicada **ANEXO XII – CADERNO DE RELAVÂNCIAS DOS SERVIÇOS**, compatível em características ou semelhança:

COMPROVAÇÃO DA CAPACITAÇÃO TÉCNICO-PROFISSIONAL PARCELAS DE RELEVÂNCIA	
ITEM	UND
AR CONDICIONADO SPLIT 24.000BTU'S CASSETE QUENTE/FRIO	UN
(COMPOSIÇÃO REPRESENTATIVA) DO SERVIÇO DE REVESTIMENTO CERÂMICO PARA PISO COM PLACAS TIPO ESMALTADA EXTRA DE DIMENSÕES 35X35 CM, PARA EDIFICAÇÃO HABITACIONAL UNIFAMILIAR (CASA) E EDIFICAÇÃO PÚBLICA PADRÃO. AF_11/2014	m ²
PINTURA LÁTEX ACRÍLICA PREMIUM, APLICAÇÃO MANUAL EM PAREDES, DUAS DEMÃOS. AF_04/2023	m ²
TRAMA DE MADEIRA COMPOSTA POR RIPAS, CAIBROS E TERÇAS PARA TELHADOS DE ATÉ 2 ÁGUAS PARA TELHA CERÂMICA CAPA-CANAL, INCLUSIVE TRANSPORTE VERTICAL. AF_07/2019	m ²
PORTA DE ABRIR COM MOLA HIDRÁULICA, EM VIDRO TEMPERADO, 90X210 CM, ESPESSURA 10 MM, INCLUSIVE ACESSÓRIOS. AF_01/2021	UN

NOTA: ITEM “5.4”: A apresentação pela empresa de Atestados de Qualificação Técnica oriundos de Subcontratação deverão estar acompanhados dos seguintes documentos:

- Autorização da Subcontratação pelo Órgão Contratante e Cópia do Contrato da Subcontratação.

6 - COMPROVAÇÃO DE CAPACIDADE TÉCNICO-OPERACIONAL:

6.1 Apresentação de no mínimo um atestado de Capacidade Técnica, fornecido por pessoa jurídica de direito público ou privado devidamente identificada, em nome do licitante, relativo à execução de obra ou serviço de engenharia, compatível em características ou semelhança, que comprove que a licitante prestou o serviço do objeto compatível com esta licitação, comprovando ter executado as quantidades mínimas dos seguintes serviços, limitadas estas, exclusivamente, às parcelas de maior relevância indicadas no Caderno de Relevâncias dos serviços: **ANEXO XII – CADERNO DE RELAVÂNCIAS DOS SERVIÇOS** e disposto abaixo:

COMPROVAÇÃO DA CAPACITAÇÃO TÉCNICO-OPERACIONAL PARCELAS DE RELEVÂNCIA				
ITEM	UND	PROJETO	QUANTIDADE EXIGIDA	PORCENTAGEM (%)



ESTADO DO MARANHÃO
PREFEITURA MUNICIPAL DE JOSELÂNDIA
CNPJ : 06.376.974/0001-50

Rua Dr. Jose Falcão, Nº 150, Centro, CEP 65.755-000, Joselândia – MA

AR CONDICIONADO SPLIT 24.000BTU'S CASSETE QUENTE/FRIO	UN	8,0	4	50%
(COMPOSIÇÃO REPRESENTATIVA) DO SERVIÇO DE REVESTIMENTO CERÂMICO PARA PISO COM PLACAS TIPO ESMALTADA EXTRA DE DIMENSÕES 35X35 CM, PARA EDIFICAÇÃO HABITACIONAL UNIFAMILIAR (CASA) E EDIFICAÇÃO PÚBLICA PADRÃO. AF_11/2014	m ²	645,0	322,5	50%
PINTURA LÁTEX ACRÍLICA PREMIUM, APLICAÇÃO MANUAL EM PAREDES, DUAS DEMÃOS. AF_04/2023	m ²	964	482	50%
TRAMA DE MADEIRA COMPOSTA POR RIPAS, CAIBROS E TERÇAS PARA TELHADOS DE ATÉ 2 ÁGUAS PARA TELHA CERÂMICA CAPA-CANAL, INCLUSIVE TRANSPORTE VERTICAL. AF_07/2019	m ²	498,0	74,7	15%
PORTA DE ABRIR COM MOLA HIDRÁULICA, EM VIDRO TEMPERADO, 90X210 CM, ESPESSURA 10 MM, INCLUSIVE ACESSÓRIOS. AF_01/2021	UN	14,0	7	50%

7 – DEMAIS INFORMAÇÕES

1. Após a entrega dos documentos para habilitação, não será permitida a substituição ou a apresentação de novos documentos, salvo em sede de diligência, para:
 - a) Complementação de informações acerca dos documentos já apresentados pelos licitantes e desde que necessária para apurar fatos existentes à época da abertura do certame; e
 - b) Atualização de documentos cuja validade tenha expirado após a data de recebimento das propostas.
2. A declaração do vencedor acontecerá no momento imediatamente posterior a fase de habilitação.
3. Será inabilitado o licitante que não comprovar sua habilitação, seja por não apresentar quaisquer dos documentos exigidos, ou apresentá-los em desacordo com o estabelecido neste Edital.
4. Constatado o atendimento as exigências de habilitação fixadas no Edital, o licitante será declarado vencedor.
5. Não serão aceitos documentos de habilitação com indicação de CNPJ/CPF diferentes, salvo aqueles legalmente permitidos.
6. Se o licitante for a matriz, todos os documentos deverão estar em nome da matriz, e se o licitante for a filial, todos os documentos deverão estar em nome da filial, exceto aqueles documentos que, pela própria natureza, comprovadamente, forem emitidos somente em nome da matriz.
7. Serão aceitos registros de CNPJ de licitante matriz e filial com diferenças de números de documentos pertinentes ao CND e ao CRF/FGTS, quando for comprovada a centralização do recolhimento dessas contribuições.



ESTADO DO MARANHÃO
PREFEITURA MUNICIPAL DE JOSELÂNDIA
CNPJ : 06.376.974/0001-50
Rua Dr. Jose Falcão, Nº 150, Centro, CEP 65.755-000, Joselândia – MA

CONCORRÊNCIA ELETRÔNICA Nº 008/2026

ANEXO IV MODELO DE DECLARAÇÃO

TIMBRE DA EMPRESA
(Nome da empresa, CNPJ e endereço da empresa)

DECLARAÇÃO CONJUNTA

Licitação: **CONCORRÊNCIA ELETRÔNICA Nº 008/2026.**
Processo Administrativo nº 090306/2026

DATA DA REALIZAÇÃO DO CERTAME: às 10:00 horas do dia 01 de abril de 2026.

Prezado Agente de Contratação,

A empresa, inscrita no CNPJ nº....., por intermédio de seu representante legal o (a) Sr(a)....., portador (a) da CI nº..... e do CPF nº, DECLARA, sob as sanções administrativas cabíveis e sob as penas da lei, em especial o art. 299 do Código Penal Brasileiro, que:

1 - Quanto a inexistência de fato impeditivo de licitar; nos termos do artigo 156, inciso IV, da Lei Federal n.º 14.133/21, que até a presente data nenhum fato ocorreu que a inabilite a participar da CONCORRÊNCIA ELETRÔNICA em epígrafe, e que contra ela não existe nenhum pedido de falência ou concordata. Declara, outrossim, conhecer na íntegra o Edital e que se submete a todos os seus termos.

a) Declara ainda, nos termos da Lei Federal n.º 14.133/21, que não possui em seu quadro funcional servidor público ou dirigente de órgão ou entidade contratante ou responsável pela licitação.

b) Declara também, nos termos da Lei Federal n.º 14.133/21, que não incide em suas hipóteses vedadas.

c) Declara ainda, para fins do disposto na Lei Federal 14.133/21, acrescido pela Lei nº 9.854, de 27 de outubro de 1999, que não emprega menor de dezoito anos em trabalho noturno, perigoso ou insalubre e não emprega menor de dezesseis anos, salvo na condição de aprendiz

2 - Quanto à elaboração independente de proposta:



ESTADO DO MARANHÃO
PREFEITURA MUNICIPAL DE JOSELÂNDIA
CNPJ : 06.376.974/0001-50

Rua Dr. Jose Falcão, N° 150, Centro, CEP 65.755-000, Joselândia – MA

- a) A proposta anexa foi elaborada de maneira independente (pelo licitante), e que o conteúdo da proposta anexa não foi, no todo ou em parte, direta ou indiretamente, informado a, discutido com ou recebido de qualquer outro participante potencial ou de fato da (identificação da licitação), por qualquer meio ou por qualquer pessoa;
- b) A intenção de apresentar a proposta anexa não foi informada a, discutido com ou recebido de qualquer outro participante potencial ou de fato da (identificação da licitação), por qualquer meio ou por qualquer pessoa;
- c) Que não tentou, por qualquer meio ou por qualquer pessoa, influir na decisão de qualquer outro participante potencial ou de fato da (identificação da licitação) quanto a participar ou não da referida licitação;
- d) Que o conteúdo da proposta anexa não será, no todo ou em parte, direta ou indiretamente, comunicado a ou discutido com qualquer outro participante potencial ou de fato da (identificação da licitação) antes da adjudicação do objeto da referida licitação;
- e) Que o conteúdo da proposta anexa não foi, no todo ou em parte, direta ou indiretamente, informado a, discutido com ou recebido de qualquer integrante de (órgão licitante) antes da abertura oficial das propostas;
- f) Que está plenamente ciente do teor e da extensão desta declaração e que detém plenos poderes e informações para firmá-la.

Local e data Nome e assinatura do representante legal

Cidade (UF) .., ... de de 2026 .

Nome da empresa + Carimbo
Nome do responsável legal da empresa
RG do responsável
CPF do responsável



ESTADO DO MARANHÃO
PREFEITURA MUNICIPAL DE JOSELÂNDIA
CNPJ : 06.376.974/0001-50
Rua Dr. Jose Falcão, Nº 150, Centro, CEP 65.755-000, Joselândia – MA

CONCORRÊNCIA ELETRÔNICA Nº 008/2026

ANEXO V

DECLARACAO DE CONHECIMENTO E ATENDIMENTO AS CONDIÇÕES DO EDITAL

TIMBRE DA EM PRESA
(Nome da empresa, CNPJ e endereço da empresa)

Declaramos para todos os fins de direito, que conhecemos o objeto da CONCORRÊNCIA ELETRÔNICA e os termos constants no Edital **CONCORRÊNCIA ELETRÔNICA Nº 008/2026** e seu(s) ANEXOS e do Regulamento bem como temos todas as condições de cumprir as exigencias ali contidas no que concerne a apresentação de documentação para fim de habilitação.

Cidade (UF) .., ... de de 2026 .

Nome da empresa + Carimbo
Nome do responsável legal da empresa
RG do responsável
CPF do responsável



ESTADO DO MARANHÃO
PREFEITURA MUNICIPAL DE JOSELÂNDIA
CNPJ : 06.376.974/0001-50
Rua Dr. Jose Falcão, Nº 150, Centro, CEP 65.755-000, Josélandia – MA

CONCORRÊNCIA ELETRÔNICA Nº 008/2026

ANEXO VI MODELO DE CARTA DE APRESENTAÇÃO DE PROPOSTA FINAL

A SER APRESENTADA APÓS A DISPUTA E READEQUADA AO ÚLTIMO LANCE

TIMBRE DA EMPRESA
(Nome da empresa, CNPJ e endereço da empresa)

À AGENTE DE CONTRATAÇÃO da Prefeitura JOSELÂNDIA/MA

CONCORRÊNCIA ELETRÔNICA Nº 008/2026, aberto do Processo Administrativo nº 090306/2026

Fornecedor:

CNPJ:

Inscrição Estadual: Bairro:

Endereço:

Estado:

CEP: Cidade:

E-mail:

Telefone:

Conta Corrente:

Banco: Agência:

VALIDADE DA PROPOSTA: no mínimo 60 (sessenta) dias.

PREVISÃO DE ENTREGA:

CONCORDAMOS COM TODAS AS CONDIÇÕES DO EDITAL:

Senhor Fornecedor: Para sua maior segurança, observe as condições estabelecidas no Edital:

Lote/Item	Qtde.	Unid.	Especificações	Preço Unitário R\$	Preço Total
01					

Valor Total e final por extenso **do Item:** R\$()

NO CASO DE MICROEMPRESA E EMPRESA DE PEQUENO PORTE, ASSINALE:

() Declaramos para os devidos fins, que somos Microempresa ou Empresa de Pequeno Porte, nos termos da Lei Complementar nº 123/2006 e suas alterações, e que fazemos prova de tal condição com os documentos enviados - DOCUMENTAÇÃO, conforme previsto no Edital.



ESTADO DO MARANHÃO
PREFEITURA MUNICIPAL DE JOSELÂNDIA
CNPJ : 06.376.974/0001-50

Rua Dr. Jose Falcão, Nº 150, Centro, CEP 65.755-000, Joselândia – MA

IMPORTANTE:

- 1 - Fica a municipalidade com o direito assegurado de contratar ou rejeitar esta proposta se assim lhe convier, sem que ao fornecedor caiba qualquer reclamação ou indenização.
- 2 - A assinatura do fornecedor implica na sua total aceitação das regras deste processo licitatório.
- 3 - Declaramos que nesta proposta estão incluídas eventuais vantagens e/ou abatimentos, impostos, transporte (carga e descarga) até o destino, taxas e encargos sociais, obrigações trabalhistas, previdenciárias, fiscais e comerciais e outras quaisquer que incidam sobre a contratação.

Cidade (UF) .., ... de de 2026

Nome da empresa + Carimbo
Nome do responsável legal da empresa
RG do responsável
CPF do responsável



ESTADO DO MARANHÃO
PREFEITURA MUNICIPAL DE JOSELÂNDIA
CNPJ : 06.376.974/0001-50
Rua Dr. Jose Falcão, Nº 150, Centro, CEP 65.755-000, Joselândia – MA

CONCORRÊNCIA ELETRÔNICA Nº 008/2026 – SRP

ANEXO VII

MODELO DE DECLARAÇÃO DE ENQUADRAMENTO NO REGIME DE MICROEMPRESA OU EMPRESA DE PEQUENO PORTE (NA HIPÓTESE DO LICITANTE SER UMA ME OU EPP).

TIMBRE DA EMPRESA
(Nome da empresa, CNPJ e endereço da empresa)

REF: CONCORRÊNCIA ELETRÔNICA Nº 008/2026 – SRP
Processo Administrativo nº 090306/2026

- MICROEMPRESA
 EMPRESA DE PEQUENO PORTE

.....inscrito no (razão social da empresa) Social da Empresa) CNPJ nº....., endereço, cidade.

DECLARO, sob as penas da lei, que a empresa: , inscrita no CNPJ nº , cumpre os requisitos legais para a qualificação como microempresa ou empresa de pequeno porte estabelecidos pela Lei Complementar nº 123, de 14.12.2006, em especial quanto ao seu art. 3º, estando apta a usufruir o tratamento favorecido estabelecido nessa Lei Complementar. Declaro, ainda, que a empresa esta excluída das vedações constantes do parágrafo 4º do artigo 3º da Lei Complementar nº 123, de 14.12.2006, e que se compromete a promover a regularização de eventuais defeitos ou restrições existentes na documentação exigida para efeito de regularidade fiscal, caso seja declarada vencedora do certame.

Sou optante do Sistema Simples Nacional?
 SIM NAO

Cidade (UF) .., ... de de 2026 .

Nome da empresa + Carimbo
Nome do responsável legal da empresa
RG do responsável
CPF do responsável



ESTADO DO MARANHÃO
PREFEITURA MUNICIPAL DE JOSELÂNDIA
CNPJ : 06.376.974/0001-50
Rua Dr. Jose Falcão, Nº 150, Centro, CEP 65.755-000, Joselândia – MA

CONCORRÊNCIA ELETRÔNICA Nº 008/2026

ANEXO IX

MINUTA DO TERMO DE CONTRATO

**CONTRATO N.º QUE ENTRE SI
CELEBRAM A PREFEITURA MUNICIPAL DE
JOSELÂNDIA E A
EMPRESA _____, PARA O
FIM QUE ESPECIFICA.**

A PREFEITURA MUNICIPAL DE JOSELÂNDIA - MA, com sede à, S/N – Centro, CEP:, JOSELÂNDIA - MA, adiante denominada CONTRATANTE, inscrita no Cadastro Nacional de Pessoa Jurídica – CNPJ sob o n.º, através da Secretaria Municipal de, neste ato representado pelo Sr. Secretário Municipal, brasileiro, casado, residente e domiciliado..... doravante denominada simplesmente de CONTRATANTE, e do outro lado a empresa, CNPJ n.º, Rua, Cidade – UF – CEP:..... neste ato representa pelo Sr., portador do CPF n.º, doravante denominada simplesmente de CONTRATADA, tendo em vista o que consta no Processo Administrativo nº 090306/2026, e proposta apresentada, que passam a integrar este instrumento, independente de transcrição, na parte em que com este não conflitar, resolvem de comum acordo, celebrar o presente CONTRATO ADMINISTRATIVO DE PRESTAÇÃO DE SERVIÇOS Nº, regido pela Lei nº 14.133/2021, de 01 de abril de 2021, Decreto Municipal nº 001/2024 e demais legislações aplicáveis, mediante as cláusulas e condições seguintes:

CLÁUSULA PRIMEIRA – DO OBJETO

1.1 Constitui objeto deste Contrato a execução de obra de modernização da "Escola Municipal Castelo Branco" localizada no Povoado Nova Vida no município, de acordo com a planilha vencedora em conformidade com o Edital de CONCORRÊNCIA ELETRÔNICA Nº 008/2026 que, com seus anexos integram este instrumento, independente de transcrição, para todos os fins e efeitos legais.

1.2 O presente Contrato está consubstanciando no procedimento licitatório realizado na forma da Lei nº 14.133/2021, de 01 de abril de 2021, Decreto Municipal nº 001/2024 e demais legislações aplicáveis.

CLÁUSULA SEGUNDA – DO VALOR TOTAL

1.1 O valor do presente contrato é de R\$ (.....) a ser pago, em até 30 dias, após a execução dos serviços pela CONTRATADA acompanhada da Nota Fiscal e aprovação do Setor competente da CONTRATANTE, conforme planilha abaixo descrita, extraída da proposta de preços vencedora do certame:



ESTADO DO MARANHÃO
PREFEITURA MUNICIPAL DE JOSELÂNDIA
CNPJ : 06.376.974/0001-50

Rua Dr. Jose Falcão, Nº 150, Centro, CEP 65.755-000, Josélandia – MA

MATERIAL					
Item	Descrição	Und	Qtd.	V. unit.	V. total
1					
2					

PARAGRAFO PRIMEIRO: O preço aqui contratado não sofrerá reajuste e inclui todas as despesas com impostos, transporte, seguros, taxas ou outros tributos eventualmente incidentes sobre os materiais.

CLÁUSULA TERCEIRA – DAS OBRIGAÇÕES DA CONTRATADA

3.1. O Contratado deve cumprir todas as obrigações constantes deste Contrato e em seus anexos, assumindo como exclusivamente seus os riscos e as despesas decorrentes da boa e perfeita execução do objeto, observando, ainda, as obrigações a seguir dispostas:

3.2. Responsabilizar-se pelos vícios e danos decorrentes do objeto, de acordo com o Código de Defesa do Consumidor (Lei nº 8.078, de 1990);

3.3. Comunicar ao contratante, no prazo máximo de 24 (vinte e quatro) horas que antecede a data da entrega, os motivos que impossibilitem o cumprimento do prazo previsto, com a devida comprovação;

3.4. Atender às determinações regulares emitidas pelo fiscal ou gestor do contrato ou autoridade superior (art. 137, II, da Lei n.º 14.133, de 2021) e prestar todo esclarecimento ou informação por eles solicitados;

3.5. Reparar, corrigir, remover, reconstruir ou substituir, às suas expensas, no total ou em parte, no prazo fixado pelo fiscal do contrato, os bens nos quais se verificarem vícios, defeitos ou incorreções resultantes da execução ou dos materiais empregados;

3.6. Responsabilizar-se pelos vícios e danos decorrentes da execução do objeto, bem como por todo e qualquer dano causado à Administração ou terceiros, não reduzindo essa responsabilidade a fiscalização ou o acompanhamento da execução contratual pelo contratante, que ficará autorizado a descontar dos pagamentos devidos ou da garantia, caso exigida, o valor correspondente aos danos sofridos;

3.7. Responsabilizar-se pelo cumprimento de todas as obrigações trabalhistas, previdenciárias, fiscais, comerciais e as demais previstas em legislação específica, cuja inadimplência não transfere a responsabilidade ao contratante e não poderá onerar o objeto do contrato;

3.8. Comunicar ao Fiscal do contrato, no prazo de 24 (vinte e quatro) horas, qualquer ocorrência anormal ou acidente que se verifique no local da execução do objeto contratual.

3.9. Paralisar, por determinação do contratante, qualquer atividade que não esteja sendo executada de acordo com a boa técnica ou que ponha em risco a segurança de pessoas ou



ESTADO DO MARANHÃO
PREFEITURA MUNICIPAL DE JOSELÂNDIA
CNPJ : 06.376.974/0001-50

Rua Dr. Jose Falcão, N° 150, Centro, CEP 65.755-000, Joselândia – MA

bens de terceiros.

3.10. Manter durante toda a vigência do contrato, em compatibilidade com as obrigações assumidas, todas as condições exigidas para habilitação na licitação;

3.11. Cumprir, durante todo o período de execução do contrato, a reserva de cargos prevista em lei para pessoa com deficiência, para reabilitado da Previdência Social ou para aprendiz, bem como as reservas de cargos previstas na legislação (art. 116, da Lei n.º14.133, de 2021);

3.12. Comprovar a reserva de cargos a que se refere a cláusula acima, no prazo fixado pelo fiscal do contrato, com a indicação dos empregados que preencheram as referidas vagas (art. 116, parágrafo único, da Lei n.º 14.133, de 2021);

3.13. Guardar sigilo sobre todas as informações obtidas em decorrência do cumprimento do contrato;

3.14. Arcar com o ônus decorrente de eventual equívoco no dimensionamento dos quantitativos de sua proposta, inclusive quanto aos custos variáveis decorrentes de fatores futuros e incertos, devendo complementá-los, caso o previsto inicialmente em sua proposta não seja satisfatório para o atendimento do objeto da contratação, exceto quando ocorrer algum dos eventos arrolados no art. 124, II, d, da Lei nº 14.133, de 2021.

3.15. Cumprir, além dos postulados legais vigentes de âmbito federal, estadual ou municipal, as normas de segurança do contratante;

CLÁUSULA QUARTA – DAS OBRIGAÇÕES DA CONTRATANTE

4.1. São obrigações do Contratante:

4.2. Exigir o cumprimento de todas as obrigações assumidas pelo Contratado, de acordo com o contrato e seus anexos;

4.3. Receber o objeto no prazo e condições estabelecidas no Termo de Referência;

4.4. Notificar o Contratado, por escrito, sobre vícios, defeitos ou incorreções verificadas no objeto fornecido, para que seja por ele substituído, reparado ou corrigido, no total ou em parte, às suas expensas;

4.5. Acompanhar e fiscalizar a execução do contrato e o cumprimento das obrigações pelo Contratado;

4.6. Efetuar o pagamento ao Contratado do valor correspondente ao fornecimento do objeto, no prazo, forma e condições estabelecidos no presente Contrato e no Termo de Referência.

4.7. Aplicar ao Contratado as sanções previstas na lei e neste Contrato;



ESTADO DO MARANHÃO
PREFEITURA MUNICIPAL DE JOSELÂNDIA
CNPJ : 06.376.974/0001-50

Rua Dr. Jose Falcão, N° 150, Centro, CEP 65.755-000, Joselândia – MA

4.8. Cientificar o órgão de representação judicial da Advocacia-Geral da União para adoção das medidas cabíveis quando do descumprimento de obrigações pelo Contratado;

4.9. Explicitamente emitir decisão sobre todas as solicitações e reclamações relacionadas à execução do presente Contrato, ressalvados os requerimentos manifestamente impertinentes, meramente protelatórios ou de nenhum interesse para a boa execução do ajuste.

4.10. A Administração terá o prazo de 01 (um) mês, a contar da data do protocolo do requerimento para decidir, admitida a prorrogação motivada, por igual período.

4.11. Responder eventuais pedidos de reestabelecimento do equilíbrio econômico-financeiro feitos pelo contratado no prazo máximo de 01 (um) mês.

4.12. A Administração não responderá por quaisquer compromissos assumidos pelo Contratado com terceiros, ainda que vinculados à execução do contrato, bem como por qualquer dano causado a terceiros em decorrência de ato do Contratado, de seus empregados, prepostos ou subordinados.

CLÁUSULA QUINTA – DO PRAZO DE VIGÊNCIA DO CONTRATO

5.1 A CONTRATADA se obriga a se dispor a iniciar a execução do contrato, a partir da assinatura deste juntamente com a ORDEM DE SERVIÇOS, pelo período de 90 (noventa) dias, podendo ser prorrogado.

CLÁUSULA SEXTA – CONDIÇÕES DE PAGAMENTO

6.1 O pagamento mensal será feito em favor da empresa em até 30 (trinta) dias após o fornecimento por meio de depósito em conta corrente, através de Ordem Bancária após a apresentação da Nota Fiscal/Fatura, em que deverão ser discriminados os números das respectivas requisições.

6.2 Os pagamentos serão efetuados pela Secretaria Municipal de Educação através de dotações de recursos próprios, conforme suas solicitações e execução dos serviços.

CLÁUSULA SÉTIMA - DA CLASSIFICAÇÃO ORÇAMENTÁRIA E EMPENHO

7.1 As despesas para atender a esta licitação estão programadas em dotação orçamentária própria, prevista no orçamento da prefeitura para o exercício corrente, na classificação abaixo:

12.361.0027.1010.0000 – CONSTRUÇÃO, AMPLIAÇÃO E RESTAURAÇÃO DE UNIDADES ESCOLARES

4.4.90.51.00 Obras e Instalações

CLÁUSULA OITAVA - DAS INFRAÇÕES E SANÇÕES ADMINISTRATIVAS



ESTADO DO MARANHÃO
PREFEITURA MUNICIPAL DE JOSELÂNDIA
CNPJ : 06.376.974/0001-50

Rua Dr. Jose Falcão, Nº 150, Centro, CEP 65.755-000, Joselândia – MA

8.1. Comete infração administrativa, nos termos da Lei nº 14.133, de 2021, o contratado que:

- a) der causa à inexecução parcial do contrato;
- b) der causa à inexecução parcial do contrato que cause grave dano à Administração ou ao funcionamento dos serviços públicos ou ao interesse coletivo;
- c) der causa à inexecução total do contrato;
- d) ensejar o retardamento da execução ou da entrega do objeto da contratação sem motivo justificado;
- e) apresentar documentação falsa ou prestar declaração falsa durante a execução do contrato; f) praticar ato fraudulento na execução do contrato;
- g) comportar-se de modo inidôneo ou cometer fraude de qualquer natureza;
- h) praticar ato lesivo previsto no art. 5º da Lei nº 12.846, de 1º de agosto de 2013.

8.2. Serão aplicadas ao contratado que incorrer nas infrações acima descritas as seguintes sanções:

I. **Advertência**, quando o contratado der causa à inexecução parcial do contrato, sempre que não se justificar a imposição de penalidade mais grave (art. 156, §2º, da Lei nº 14.133, de 2021);

II. **Impedimento de licitar e contratar**, quando praticadas as condutas descritas nas alíneas “b”, “c” e “d” do subitem acima deste Contrato, sempre que não se justificar a imposição de penalidade mais grave (art. 156, § 4º, da Lei nº 14.133, de 2021);

III. **Declaração de inidoneidade para licitar e contratar**, quando praticadas as condutas descritas nas alíneas “e”, “f”, “g” e “h” do subitem acima deste Contrato, bem como nas alíneas “b”, “c” e “d”, que justifiquem a imposição de penalidade mais grave (art. 156, §5º, da Lei nº 14.133, de 2021).

IV. **Multa:**

8.3. Moratória de 20% (vinte por cento) por dia de atraso injustificado sobre o valor da parcela inadimplida, até o limite de 30 (trinta) dias;

8.4. A aplicação das sanções previstas neste Contrato não exclui, em hipótese alguma, a obrigação de reparação integral do dano causado ao Contratante (art. 156, §9º, da Lei nº 14.133, de 2021)

8.4.1. Todas as sanções previstas neste Contrato poderão ser aplicadas cumulativamente com a multa (art. 156, §7º, da Lei nº 14.133, de 2021).

8.4.2. Antes da aplicação da multa será facultada a defesa do interessado no prazo de 15



ESTADO DO MARANHÃO
PREFEITURA MUNICIPAL DE JOSELÂNDIA
CNPJ : 06.376.974/0001-50

Rua Dr. Jose Falcão, Nº 150, Centro, CEP 65.755-000, Joselândia – MA

(quinze) dias úteis, contado da data de sua intimação (art. 157, da Lei nº 14.133, de 2021)

8.4.3. Se a multa aplicada e as indenizações cabíveis forem superiores ao valor do pagamento eventualmente devido pelo Contratante ao Contratado, além da perda desse valor, a diferença será descontada da garantia prestada ou será cobrada judicialmente (art. 156, §8º, da Lei nº 14.133, de 2021).

8.4.4. Previamente ao encaminhamento à cobrança judicial, a multa poderá ser recolhida administrativamente no prazo máximo de 15 (quinze) dias, a contar da data do recebimento da comunicação enviada pela autoridade competente.

8.5. A aplicação das sanções realizar-se-á em processo administrativo que assegure o contraditório e a ampla defesa ao Contratado, observando-se o procedimento previsto no **caput** e parágrafos do art. 158 da Lei nº 14.133, de 2021, para as penalidades de impedimento de licitar e contratar e de declaração de inidoneidade para licitar ou contratar.

8.6. Na aplicação das sanções serão considerados (art. 156, §1º, da Lei nº 14.133, de 2021):

- a) a natureza e a gravidade da infração cometida;
- b) as peculiaridades do caso concreto;
- c) as circunstâncias agravantes ou atenuantes;
- d) os danos que dela provierem para o Contratante;
- e) a implantação ou o aperfeiçoamento de programa de integridade, conforme normas e orientações dos órgãos de controle.

8.7. Os atos previstos como infrações administrativas na Lei nº 14.133, de 2021, ou em outras leis de licitações e contratos da Administração Pública que também sejam tipificados como atos lesivos na Lei nº 12.846, de 2013, serão apurados e julgados conjuntamente, nos mesmos autos, observados o rito procedimental e autoridade competente definidos na referida Lei (art. 159).

8.8. A personalidade jurídica do Contratado poderá ser desconsiderada sempre que utilizada com abuso do direito para facilitar, encobrir ou dissimular a prática dos atos ilícitos previstos neste Contrato ou para provocar confusão patrimonial, e, nesse caso, todos os efeitos das sanções aplicadas à pessoa jurídica serão estendidos aos seus administradores e sócios com poderes de administração, à pessoa jurídica sucessora ou à empresa do mesmo ramo com relação de coligação ou controle, de fato ou de direito, com o Contratado, observados, em todos os casos, o contraditório, a ampla defesa e a obrigatoriedade de análise jurídica prévia (art. 160, da Lei nº 14.133, de 2021).

8.9. O Contratante deverá, no prazo máximo de 15 (quinze) dias úteis, contado da data de aplicação da sanção, informar e manter atualizados os dados relativos às sanções por ela aplicadas, para fins de publicidade no Cadastro Nacional de Empresas Inidôneas e Suspensas (Ceis) e no Cadastro Nacional de Empresas Punidas (Cnep), instituídos no



ESTADO DO MARANHÃO
PREFEITURA MUNICIPAL DE JOSELÂNDIA
CNPJ : 06.376.974/0001-50

Rua Dr. Jose Falcão, Nº 150, Centro, CEP 65.755-000, Joselândia – MA

âmbito do Poder Executivo Federal. (Art. 161, da Lei nº 14.133, de 2021).

8.10. As sanções de impedimento de licitar e contratar e declaração de inidoneidade para licitar ou contratar são passíveis de reabilitação na forma do art. 163 da Lei nº 14.133/21.

8.11. Os débitos do contratado para com a Administração contratante, resultantes de multa administrativa e/ou indenizações, não inscritos em dívida ativa, poderão ser compensados, total ou parcialmente, com os créditos devidos pelo referido órgão decorrentes deste mesmo contrato ou de outros contratos administrativos que o contratado possua com o mesmo órgão ora contratante, na forma da Instrução Normativa SEGES/ME nº 26, de 13 de abril de 2022.

CLÁUSULA NONA – GARANTIA DE EXECUÇÃO

9.1. Não haverá exigência de garantia contratual da execução

CLÁUSULA DÉCIMA – DOS ACRÉSCIMOS OU SUPRESSÕES

10.1 A CONTRATADA se obriga a aceitar nas mesmas condições contratuais os acréscimos ou supressões que se fazem necessários, de até 25% (vinte e cinco por cento) do valor inicial atualizado do Contrato.

CLÁUSULA DÉCIMA PRIMEIRA – CONDIÇÕES DE REALIZAÇÃO DOS SERVIÇOS

11.1 As condições de realização dos serviços estão dispostas no PROJETO BÁSICO, anexo II do Edital.

CLÁUSULA DÉCIMA SEGUNDA – RESCISÃO

12.1. O presente Termo de Contrato poderá ser rescindido nas hipóteses previstas nos arts. 137, 138 e 139 da Lei nº 14.133, de 2021, com as consequências indicadas no art. 80 da mesma Lei, sem prejuízo das sanções aplicáveis.

12.2. É admissível a fusão, cisão ou incorporação da contratada com/em outra pessoa jurídica, desde que sejam observados pela nova pessoa jurídica todos os requisitos de habilitação exigidos na licitação original; sejam mantidas as demais cláusulas e condições do contrato; não haja prejuízo à execução do objeto pactuado e haja a anuência expressa da Administração à continuidade do contrato.

12.3. Os casos de rescisão contratual serão formalmente motivados, assegurando-se à CONTRATADA o direito à prévia e ampla defesa.

12.4. A CONTRATADA reconhece os direitos da CONTRATANTE em caso de rescisão administrativa previstas nos arts. 137, 138 e 139 da Lei nº 14.133, de 2021. 11.5. O termo de rescisão será precedido de Relatório indicativo dos seguintes aspectos, conforme o caso:

12.5.1. Balanço dos eventos contratuais já cumpridos ou parcialmente cumpridos;

12.5.2. Relação dos pagamentos já efetuados e ainda devidos;



ESTADO DO MARANHÃO
PREFEITURA MUNICIPAL DE JOSELÂNDIA
CNPJ : 06.376.974/0001-50

Rua Dr. Jose Falcão, N° 150, Centro, CEP 65.755-000, Joselândia – MA

12.5.3. Indenizações e multas.

CLÁUSULA DÉCIMA TERCEIRA — DA EXTINÇÃO CONTRATUAL

13.1. O contrato será extinto quando cumpridas as obrigações de ambas as partes, ainda que isso ocorra antes do prazo estipulado para tanto.

13.2. Se as obrigações não forem cumpridas no prazo estipulado, a vigência ficará prorrogada até a conclusão do objeto, caso em que deverá a Administração providenciar a readequação do cronograma fixado para o contrato.

13.2.1. Quando a não conclusão do contrato referida no item anterior decorrer de culpa do contratado:

a) ficará ele constituído em mora, sendo-lhe aplicáveis as respectivas sanções administrativas;

b) poderá a Administração optar pela extinção do contrato e, nesse caso, adotará as medidas admitidas em lei para a continuidade da execução contratual.

13.3. O contrato poderá ser extinto antes de cumpridas as obrigações nele estipuladas, ou antes do prazo nele fixado, por algum dos motivos previstos no artigo 137 da Lei nº 14.133/21, bem como amigavelmente, assegurados o contraditório e a ampla defesa.

13.3.1. Nesta hipótese, aplicam-se também os artigos 138 e 139 da mesma Lei.

13.3.2. A alteração social ou a modificação da finalidade ou da estrutura da empresa não ensejará a extinção se não restringir sua capacidade de concluir o contrato.

13.3.2.1. Se a operação implicar mudança da pessoa jurídica contratada, deverá ser formalizado termo aditivo para alteração subjetiva.

13.4. O termo de extinção, sempre que possível, será precedido:

13.4.1. Balanço dos eventos contratuais já cumpridos ou parcialmente cumpridos;

13.4.2. Relação dos pagamentos já efetuados e ainda devidos;

13.4.3. Indenizações e multas.

13.5. A extinção do contrato não configura óbice para o reconhecimento do desequilíbrio econômico-financeiro, hipótese em que será concedida indenização por meio de termo indenizatório (art. 131, *caput*, da Lei n.º 14.133, de 2021).

13.6. O contrato poderá ser extinto caso se constate que o contratado mantém vínculo de natureza técnica, comercial, econômica, financeira, trabalhista ou civil com dirigente do órgão ou entidade contratante ou com agente público que tenha desempenhado função na licitação ou atue na fiscalização ou na gestão do contrato, ou que deles seja cônjuge,



ESTADO DO MARANHÃO
PREFEITURA MUNICIPAL DE JOSELÂNDIA
CNPJ : 06.376.974/0001-50

Rua Dr. Jose Falcão, Nº 150, Centro, CEP 65.755-000, Joselândia – MA

companheiro ou parente em linha reta, colateral ou por afinidade, até o terceiro grau (art. 14, inciso IV, da Lei n.º 14.133, de 2021).

CLÁUSULA DÉCIMA QUARTA - FISCAL DE CONTRATO

14.1. A fiscalização da entrega do objeto será efetuada por Representante designado pela CONTRATANTE, na forma estabelecida no Decreto Municipal.

CLÁUSULA DÉCIMA QUINTA - DA ALTERAÇÃO CONTRATUAL

15.1 Eventuais alterações contratuais reger-se-ão pela disciplina dos arts. 124 e seguintes da Lei nº 14.133, de 2021.

15.2. As alterações contratuais deverão ser promovidas mediante celebração de termo aditivo, submetido à prévia aprovação da consultoria jurídica do contratante, salvo nos casos de justificada necessidade de antecipação de seus efeitos, hipótese em que a formalização do aditivo deverá ocorrer no prazo máximo de 1 (um) mês (art. 132 da Lei nº 14.133, de 2021).

15.3. Registros que não caracterizam alteração do contrato podem ser realizados por simples apostila, dispensada a celebração de termo aditivo, na forma do art. 136 da Lei nº 14.133, de 2021.

CLÁUSULA DÉCIMA SEXTA - DA SUBCONTRAÇÃO, CESSÃO OU TRANSFERÊNCIA DOS DIREITOS E OBRIGAÇÕES CONTRATUAIS

16.1 A CONTRATADA não poderá subcontratar total ou parcialmente o objeto deste Contrato, bem como cedê-lo ou transferi-lo, no todo ou em parte, sob pena de imediata rescisão e aplicação das sanções administrativas cabíveis.

CLÁUSULA DÉCIMA SÉTIMA- DA HABILITAÇÃO

17.1 A CONTRATADA terá que manter durante a execução do Contrato, em compatibilidade com as obrigações por ela assumidas, as condições de habilitação e qualificação exigidas na licitação.

CLÁUSULA DÉCIMA OITAVA - DAS COMUNICAÇÕES

18.1 Qualquer comunicação entre as partes a respeito do presente Contrato, só produzirá efeitos legais se processada por escrito, mediante protocolo ou outro meio de registro, que comprove a sua efetivação, não sendo consideradas comunicações verbais.

CLÁUSULA DÉCIMA NONA – DA PUBLICAÇÃO

19.1. Incumbirá ao contratante divulgar o presente instrumento no Portal Nacional de Contratações Públicas (PNCP), na forma prevista no art. 94 da Lei 14.133, de 2021, bem como no respectivo sítio oficial na Internet, em atenção ao art. 91, caput, da Lei n.º 14.133, de 2021



ESTADO DO MARANHÃO
PREFEITURA MUNICIPAL DE JOSELÂNDIA
CNPJ : 06.376.974/0001-50

Rua Dr. Jose Falcão, Nº 150, Centro, CEP 65.755-000, Joselândia – MA

CLÁUSULA VIGÉSIMA - DOS CASOS OMISSOS

20.1. Os casos omissos serão decididos pelo contratante, segundo as disposições contidas na Lei nº 14.133, de 2021, Decreto Municipal nº 001/2024 e demais normas federais aplicáveis e, subsidiariamente, segundo as disposições contidas na Lei nº 8.078, de 1990 – Código de Defesa do Consumidor – e normas e princípios gerais dos contratos.

CLÁUSULA VIGÉSIMA PRIMEIRA – DA VINCULAÇÃO DO CONTRATO

21.1 O presente contrato vincula-se ao Processo do CONCORRÊNCIA ELETRÔNICA Nº 008/2026, aberto através do Processo Administrativo nº 090306/2026 e à proposta vencedora.

CLÁUSULA VIGÉSIMA SEGUNDA - DA RESPONSABILIDADE CIVIL

22.1 A CONTRATADA responderá por perdas e danos que vier a sofrer a CONTRATANTE, ou terceiros, razão de ação ou omissão, dolosa ou culposa, da CONTRATADA ou de seus prepostos, independentemente de outras combinações contratuais ou legais, a que estiver sujeita.

CLÁUSULA VIGÉSIMA TERCEIRA - DO FORO

23.1 Fica eleito o foro da Cidade de JOSELÂNDIA – MA, com renúncia expressa de qualquer outro, por mais privilegiado que seja, para dirimir quaisquer dúvidas ou litígios oriundos.

JOSELÂNDIA(MA), _____ de _____ de 2026.

CONTRATANTE
Prefeito Municipal

CONTRATADA
Representante Legal

TESTEMUNHAS:

CPF:

CPF:



ESTADO DO MARANHÃO
PREFEITURA MUNICIPAL DE JOSELÂNDIA
CNPJ : 06.376.974/0001-50
Rua Dr. Jose Falcão, Nº 150, Centro, CEP 65.755-000, Joselândia – MA

CONCORRÊNCIA ELETRÔNICA Nº 008/2026

ANEXO X

MODELO DE DECLARAÇÃO DE CONHECIMENTO DO LOCAL DA OBRA.

CONCORRÊNCIA ELETRÔNICA Nº 008/2026
Processo Administrativo nº 090306/2026

A empresa, inscrita no CNPJ nº., por intermédio de seu representante legal, o(a) Sr(a), portador(a) da Carteira de Identidade nº. e do CPF nº. e o Senhor responsável técnico da referida empresa, DECLARAMOS conhecer o local a ser executada a obra bem como todos os aspectos que possam influir direta ou indiretamente na execução dos serviços.

Declaramos, ainda, sob as penalidades da lei, de que temos pleno conhecimento das condições e peculiaridades inerentes à natureza dos trabalhos, assumindo total responsabilidade por esse fato e informamos que não utilizaremos para qualquer questionamento futuro que ensejam avenças técnicas ou financeiras, isentando a PREFEITURA MUNICIPAL DE JOSELÂNDIA/MA, de qualquer reclamação e/ou reivindicação de nossa parte.

JOSELÂNDIA - MA, de de

.....
(nome, cargo, e assinatura do representante legal da proponente, em papel timbrado da empresa, devidamente identificado)



ESTADO DO MARANHÃO
PREFEITURA MUNICIPAL DE JOSELÂNDIA
CNPJ : 06.376.974/0001-50
Rua Dr. Jose Falcão, Nº 150, Centro, CEP 65.755-000, Joselândia – MA

CONCORRÊNCIA ELETRÔNICA Nº 008/2026

**ANEXO XI
MODELO DE DECLARAÇÃO DE RESPONSÁVEL TÉCNICO**

CONCORRÊNCIA ELETRÔNICA Nº 008/2026
Processo Administrativo nº 090306/2026

[identificação completa do representante da licitante], representante devidamente constituído da empresa [identificação completa da licitante] DECLARA, em atendimento à condição prevista no Edital da Licitação na modalidade **CONCORRÊNCIA ELETRÔNICA Nº 008/2026** que o(a) Sr(a) _____, portador(a) do CPF(MF) nº _____ e inscrito(a) no CREA ou CAU/____ sob o nº _____ é o(a) nosso(a) indicado(a) como Responsável Técnico para acompanhar a execução da obra, objeto da licitação em apreço.

Local e data

.....
(nome, cargo, e assinatura do representante legal da proponente, em papel timbrado da empresa, devidamente identificado)



ESTADO DO MARANHÃO
PREFEITURA MUNICIPAL DE JOSELÂNDIA
CNPJ : 06.376.974/0001-50
Rua Dr. Jose Falcão, Nº 150, Centro, CEP 65.755-000, Joselândia – MA

CONCORRÊNCIA ELETRÔNICA Nº 008/2026

ANEXO XII

CADERNO DE RELEVÂNCIAS

COMPROVAÇÃO DA CAPACITAÇÃO TÉCNICO-PROFISSIONAL PARCELAS DE RELEVÂNCIA	
ITEM	UND
AR CONDICIONADO SPLIT 24.000BTU'S CASSETE QUENTE/FRIO	UN
(COMPOSIÇÃO REPRESENTATIVA) DO SERVIÇO DE REVESTIMENTO CERÂMICO PARA PISO COM PLACAS TIPO ESMALTADA EXTRA DE DIMENSÕES 35X35 CM, PARA EDIFICAÇÃO HABITACIONAL UNIFAMILIAR (CASA) E EDIFICAÇÃO PÚBLICA PADRÃO. AF_11/2014	m ²
PINTURA LÁTEX ACRÍLICA PREMIUM, APLICAÇÃO MANUAL EM PAREDES, DUAS DEMÃOS. AF_04/2023	m ²
TRAMA DE MADEIRA COMPOSTA POR RIPAS, CAIBROS E TERÇAS PARA TELHADOS DE ATÉ 2 ÁGUAS PARA TELHA CERÂMICA CAPA-CANAL, INCLUSIVE TRANSPORTE VERTICAL. AF_07/2019	m ²
PORTA DE ABRIR COM MOLA HIDRÁULICA, EM VIDRO TEMPERADO, 90X210 CM, ESPESSURA 10 MM, INCLUSIVE ACESSÓRIOS. AF_01/2021	UN

COMPROVAÇÃO DA CAPACITAÇÃO TÉCNICO-OPERACIONAL PARCELAS DE RELEVÂNCIA				
ITEM	UND	PROJETO	QUANTIDADE EXIGIDA	PORCENTAGEM (%)
AR CONDICIONADO SPLIT 24.000BTU'S CASSETE QUENTE/FRIO	UN	8,0	4	50%

ESTADO DO MARANHÃO
PREFEITURA MUNICIPAL DE JOSELÂNDIA
CNPJ : 06.376.974/0001-50

Rua Dr. Jose Falcão, N° 150, Centro, CEP 65.755-000, Joselândia – MA

(COMPOSIÇÃO REPRESENTATIVA) DO SERVIÇO DE REVESTIMENTO CERÂMICO PARA PISO COM PLACAS TIPO ESMALTADA EXTRA DE DIMENSÕES 35X35 CM, PARA EDIFICAÇÃO HABITACIONAL UNIFAMILIAR (CASA) E EDIFICAÇÃO PÚBLICA PADRÃO. AF_11/2014	m ²	645,0	322,5	50%
PINTURA LÁTEX ACRÍLICA PREMIUM, APLICAÇÃO MANUAL EM PAREDES, DUAS DEMÃOS. AF_04/2023	m ²	964	482	50%
TRAMA DE MADEIRA COMPOSTA POR RIPAS, CAIBROS E TERÇAS PARA TELHADOS DE ATÉ 2 ÁGUAS PARA TELHA CERÂMICA CAPA-CANAL, INCLUSO TRANSPORTE VERTICAL. AF_07/2019	m ²	498,0	74,7	15%
PORTA DE ABRIR COM MOLA HIDRÁULICA, EM VIDRO TEMPERADO, 90X210 CM, ESPESSURA 10 MM, INCLUSIVE ACESSÓRIOS. AF_01/2021	UN	14,0	7	50%