



ESTADO DO MARANHÃO
PREFEITURA MUNICIPAL DE JOSELÂNDIA
CNPJ : 06.376.974/0001-50
Rua Dr. Jose Falcão, Nº 150, Centro, CEP 65.755-000, Joselândia – MA

EDITAL DE LICITAÇÃO

Processo Administrativo nº 070502/2026

CONCORRÊNCIA ELETRÔNICA Nº 013/2026

Objeto:

Contratação de empresa para a prestação de serviços de Implantação de Melhorias Sanitárias Domiciliares em áreas urbanas do Município de Joselândia/MA.

PRAZO DE EXECUÇÃO

180 (cento e oitenta) dias.

VALOR

R\$ 1.499.888,16 (Um milhão, quatrocentos e noventa e nove mil, oitocentos e oitenta e oito reais e dezesseis centavos).

Data da Abertura: 29 de maio de 2026.



ESTADO DO MARANHÃO
PREFEITURA MUNICIPAL DE JOSELÂNDIA
CNPJ : 06.376.974/0001-50

Rua Dr. Jose Falcão, N° 150, Centro, CEP 65.755-000, Joselândia – MA

Processo Administrativo nº 070502/2026
CONCORRÊNCIA ELETRÔNICA Nº 013/2026
TIPO: MENOR PREÇO GLOBAL
DATA: 29/05/2026
ABERTURA: 10:00 HORAS

CONCORRÊNCIA ELETRÔNICA Nº 013/2026

LICITAÇÃO PARA AMPLA CONCORRENCIA

PREÂMBULO:

A **PREFEITURA MUNICIPAL DE JOSELÂNDIA**, Estado do Maranhão, torna publico para conhecimento dos interessados que no **dia 29 de maio de 2026, a partir das 10:00:00 horas**, na Comissão Permanente Contratação, que está localizada no Prédio da Prefeitura Municipal de JOSELÂNDIA à Praça do Mercado, s/n, Centro, CEP: 65735-000, JOSELÂNDIA - MA, realizará licitação, na modalidade **CONCORRENCIA**, na forma **ELETRONICA**, com critério de julgamento **MENOR PREÇO GLOBAL**, nos termos, da Lei Complementar nº 123, de 14 de dezembro de 2006, Lei Federal nº 14.133/2021, de 01 de abril de 2021, Decreto Municipal nº 001/2024 e demais legislações aplicáveis, e as exigencias estabelecidas neste Edital.

DO SISTEMA ELETRONICO UTILIZADO:

Sistema Eletrônico Utilizado: BR CONECTADO

Endereço Eletrônico: <https://www.comprasjoselandiama.com.br/>

Impugnações: Até 03 (três) dias uteis antes da data da sessão

Esclarecimentos: Até 03 (três) dias uteis antes da data da sessão, para o endereço:
<https://www.comprasjoselandiama.com.br/>

MODO DE DISPUTA: ABERTO

PRAZO PARA MANIFESTAÇÃO DE INTENÇÃO DE RECURSO:

120 (cento e vinte) minutos, após a declaração do vencedor.

DATA DO RECEBIMENTO DAS PROPOSTAS:

A partir do dia 14 de maio de 2026, até às 09:55:00 (nove horas, cinquenta e cinco minutos) do dia 29 de maio de 2026.

DATA DA REALIZAÇÃO DA SESSÃO:

Às 10:00:00 (dez) horas do dia 29 de maio de 2026, horário de Brasília-DF



ESTADO DO MARANHÃO
PREFEITURA MUNICIPAL DE JOSELÂNDIA
CNPJ : 06.376.974/0001-50

Rua Dr. Jose Falcão, N° 150, Centro, CEP 65.755-000, Joselândia – MA

Local: <https://www.comprasjoselandiama.com.br/>

DA PARTICIPAÇÃO:

A presente licitação está classificada como AMPLA DISPUTA a todos os interessados, que atendam ao Edital e suas condições.

DA REALIZAÇÃO DA SESSÃO ON-LINE:

A Concorrência Eletrônica será realizado em sessão pública, por meio da **INTERNET**, mediante condições de segurança - criptografia e autenticação - em todas as suas fases através da plataforma própria do Município de JOSELÂNDIA/MA, acessível através do site <https://www.comprasjoselandiama.com.br/>

Não havendo expediente ou ocorrendo qualquer fato superveniente que impeça a realização do certame na data marcada, será realizado no primeiro dia útil subsequente, no mesmo horário e local anteriormente estabelecido, desde que não haja comunicação do Agente de Contratação em contrário.

1 - DO OBJETO

1.1 O objeto da presente licitação é a escolha da proposta mais vantajosa para a Contratação de empresa para a prestação de serviços de Implantação de Melhorias Sanitárias Domiciliares em áreas urbanas do Município de Joselândia/MA, de conformidade com as quantidades e especificações contidas no Anexo I – TERMO DE REFERENCIA e ANEXO II – PROJETO BÁSICO.

1.2 O critério de julgamento adotado será o MENOR PREÇO GLOBAL, observadas as exigências contidas neste Edital e seus Anexos quanto as especificações do objeto.

1.3. O critério de julgamento adotado será o MENOR PREÇO GLOBAL, observadas as exigências contidas neste Edital e seus Anexos quanto às especificações do objeto.

2 - DO CREDENCIAMENTO

2.1. O Credenciamento é o nível básico do Registro Cadastral no Sistema BR CONECTADO, especificamente no site do Portal de Compras do Município de JOSELÂNDIA/MA, através do site: www.comprasjoselandiama.com.br que permite a participação dos interessados na modalidade LICITATÓRIA CONCORRÊNCIA, em sua FORMA ELETRÔNICA.

2.2 Os procedimentos para credenciamento e obtenção da chave e senha de acesso poderão ser iniciados diretamente no site do portal de compras do Município de JOSELÂNDIA/MA - licitações no endereço eletrônico: www.comprasjoselandiama.com.br acesso "Seja um fornecedor".

2.3 O credenciamento junto ao provedor do sistema implica a responsabilidade do licitante ou de seu representante legal e a presunção de sua capacidade técnica para realização das transações inerentes a esta CONCORRÊNCIA ELETRÔNICA.



ESTADO DO MARANHÃO
PREFEITURA MUNICIPAL DE JOSELÂNDIA
CNPJ : 06.376.974/0001-50

Rua Dr. Jose Falcão, N° 150, Centro, CEP 65.755-000, Joselândia – MA

2.4 O licitante responsabiliza-se exclusiva e formalmente pelas transações efetuadas em seu nome, assume como firmes e verdadeiras suas propostas e seus lances, inclusive os atos praticados diretamente ou por seu representante, excluída a responsabilidade do provedor do sistema ou do órgão ou entidade promotora da licitação por eventuais danos decorrentes de uso indevido das credenciais de acesso, ainda que por terceiros.

2.5 É de responsabilidade do cadastrado conferir a exatidão dos seus dados cadastrais sobre o credenciamento no sistema eletrônico e poderão ser dirimidas através da central de atendimento aos licitantes, por telefone, WhatsApp, Chat ou e-mail, disponíveis no endereço eletrônico www.comprasjoselandiama.com.br e mantê-los atualizados junto aos órgãos responsáveis pela informação, devendo proceder, imediatamente, a correção ou a alteração dos registros tão logo identifique incorreção ou aqueles se tornem desatualizados.

2.6 A não observância do disposto no subitem anterior poderá ensejar desclassificação no MOMENTO DA HABILITAÇÃO

2.7 Qualquer dúvida dos interessados em relação ao acesso ao PORTAL DE COMPRAS do Município de JOSELÂNDIA/MA (www.comprasjoselandiama.com.br) poderá ser esclarecida através dos canais de atendimento da PLATAFORMA BRCONECTADO, a seguir especificado:

CONTATO PLATAFORMA BRCONECTADO

Para pagamento, liberação de acesso e suporte ao uso da plataforma

Telefone: (81) 3877-1397

E-mail: boletos@gmcontato.com.br

*Caso você queira solicitar uma liberação de acesso, enviar comprovante de pagamento, CNPJ da empresa e nome do município que você quer ter seu acesso liberado.

2.8. As pessoas jurídicas ou firmas individuais interessadas deverão após o CREDENCIAMENTO na plataforma dispor de operador, atribuindo-lhe poderes para formular/assistir lances de preços e praticar todos os demais atos e operações inerentes ao processo licitatório no site www.comprasjoselandiama.com.br

2.9 A participação do licitante se dará diretamente pelo site: www.comprasjoselandiama.com.br que deverá manifestar em campo próprio do sistema pleno conhecimento, aceitação e atendimento às exigências de habilitação previstas neste edital.

2.10. O credenciamento do fornecedor junto ao sistema eletrônico implica a responsabilização legal pelos atos praticados e a presunção de capacidade técnica para realização das transações inerentes a esta CONCORRÊNCIA ELETRÔNICA.

2.11. O acesso do operador à CONCORRÊNCIA ELETRÔNICA, para efeito de encaminhamento de proposta de preço e de lances sucessivos de preços, em nome do licitante, somente se dará mediante prévia definição de senha privativa.

2.12. A chave de identificação e a senha dos operadores poderão ser utilizadas em qualquer CONCORRÊNCIA ELETRÔNICA, salvo quando canceladas por solicitação do credenciado ou por iniciativa da PLATAFORMA BR CONECTADO, locatário do PORTAL DE COMPRAS do MUNICÍPIO DE JOSELÂNDIA, através do site: www.comprasjoselandiama.com.br



ESTADO DO MARANHÃO
PREFEITURA MUNICIPAL DE JOSELÂNDIA
CNPJ : 06.376.974/0001-50

Rua Dr. Jose Falcão, N° 150, Centro, CEP 65.755-000, Joselândia – MA

2.13. É de exclusiva responsabilidade do usuário o sigilo da senha, bem como seu uso em qualquer transação efetuada diretamente ou por seu representante, não cabendo ao Município de JOSELÂNDIA/MA a responsabilidade por eventuais danos decorrentes de seu uso indevido, ainda que por terceiros, durante sua participação no site: www.comprasjoselandiama.com.br

2.14. O credenciamento junto ao provedor do sistema implica a responsabilidade do licitante ou de seu representante legal e a presunção de sua capacidade técnica para realização das transações inerentes a esta CONCORRÊNCIA ELETRÔNICA.

2.15. O licitante responsabiliza-se exclusiva e formalmente pelas transações efetuadas em seu nome, assume como firmes e verdadeiras suas propostas e seus lances, inclusive os atos praticados diretamente ou por seu representante, excluída a responsabilidade do provedor do sistema ou do órgão ou entidade promotora da licitação por eventuais danos decorrentes de uso indevido das credenciais de acesso, ainda que por terceiros.

2.16. É de responsabilidade do cadastrado conferir a exatidão dos seus dados cadastrais no sítio: www.comprasjoselandiama.com.br e mantê-los atualizados junto aos órgãos responsáveis pela informação, devendo proceder, imediatamente, à correção ou à alteração dos registros tão logo identifique incorreção ou aqueles se tornem desatualizados.

2.16.1. A não observância do disposto no subitem anterior poderá ensejar desclassificação no momento da habilitação.

2.16.2. Caberá ainda ao licitante acompanhar as operações no sistema eletrônico durante o processo licitatório, responsabilizando-se pelo ônus decorrente da perda de negócios diante da inobservância de quaisquer mensagens emitidas pelo sistema ou de sua desconexão.

3 - DA PARTICIPAÇÃO NA SESSÃO

3.1. A participação no certame dar-se-á por meio da digitação da senha pessoal e intransferível do representante credenciado e subsequente encaminhamento da proposta de preços, por meio do sistema eletrônico no sítio www.comprasjoselandiama.com.br, acessando o site através de seu "login" e "Senha" na aba FORNECEDOR.

3.2. As propostas de preço deverão ser encaminhadas eletronicamente até a data e horário definido no preâmbulo do edital.

3.3. O encaminhamento de proposta para o sistema eletrônico pressupõe o pleno conhecimento e atendimento às exigências de habilitação previstas neste edital. O licitante será responsável por todas as transações que forem efetuadas em seu nome no sistema eletrônico, assumindo como firmes e verdadeiras suas propostas e lances.

3.4. Caberá ao licitante acompanhar as operações no sistema eletrônico durante a sessão pública da CONCORRÊNCIA ELETRÔNICA, ficando responsável pelo ônus decorrente da perda de negócios diante da inobservância de quaisquer mensagens emitidas pelo sistema ou de sua desconexão.

3.5. Casos haja desconexão com o Agente de Contratação no decorrer da etapa competitiva da CONCORRÊNCIA ELETRÔNICA, o sistema eletrônico poderá permanecer acessível aos



ESTADO DO MARANHÃO
PREFEITURA MUNICIPAL DE JOSELÂNDIA
CNPJ : 06.376.974/0001-50

Rua Dr. Jose Falcão, N° 150, Centro, CEP 65.755-000, Joselândia – MA

licitantes para a recepção dos lances, retornando o Agente de Contratação, quando possível, sua atuação no certame, sem prejuízo dos atos realizados.

3.6. Quando a desconexão persistir por tempo superior a 10 (dez) minutos, a sessão da CONCORRÊNCIA ELETRÔNICA será suspensa e terá reinício somente após reagendamento/comunicação expressa aos participantes via “chat” do sistema eletrônico, onde será designado dia e hora para a continuidade da sessão.

3.7. Havendo a necessidade de suspensão da sessão da CONCORRÊNCIA ELETRÔNICA o Agente de Contratação designará novo dia e horário para a continuidade do certame.

3.8. O andamento do procedimento de licitação, entre a data de abertura das propostas e a adjudicação do objeto, deve ser acompanhado pelos participantes por meio do portal do Município de JOSELÂNDIA/MA, no endereço eletrônico: www.comprasjoselandiama.com.br, que veiculará avisos, convocações, desclassificações de licitantes, justificativas e outras decisões referentes ao procedimento.

3.9. Qualquer dúvida dos interessados em relação ao acesso no PORTAL DE COMPRAS do Município de JOSELÂNDIA/MA poderá ser esclarecida através dos canais de atendimento a seguir especificados, de segunda a sexta feira, das 08 às 18 horas (Horário de Brasília), disponíveis no endereço: www.comprasjoselandiama.com.br :

CONTATO PLATAFORMA BRCONNECTADO

Para pagamento, liberação de acesso e suporte ao uso da plataforma

Telefone: (81) 3877-1397

E-mail: boletos@gmcontato.com.br

*Caso você queira solicitar uma liberação de acesso, enviar comprovante de pagamento, CNPJ da empresa e nome do município que você quer ter seu acesso liberado.

4 - DA INVERSÃO DE FASE — HABILITAÇÃO

4.1. A presente licitação será realizada com INVERSÃO DE FASES, permitida no art. 17º da NLLC, devendo a habilitação dos licitantes preceder a fase de apresentação de propostas e lances, em busca da melhor prestação dos serviços que compõem o objeto deste certame;

4.2. A inversão de fases terá como benefícios a verificação prévia da qualificação técnica, da experiência e da qualidade dos serviços prestados pelos licitantes, em busca de atender aos parâmetros mínimos de qualidade definidos no projeto básico, na tentativa de evitar a mácula no preço com a realização da disputa de lances antes do julgamento da capacidade de execução do objeto. Assim, a disputa ocorrerá após a análise da habilitação dos licitantes, sendo o menor preço o critério decisivo na escolha da melhor proposta para a administração;

4.3. A inversão de fases trará benefícios para o erário, uma vez que a gestão municipal poderá avaliar com mais critérios a habilitação das empresas, com observância na sua capacitação técnica, com o objetivo de que a sessão de lances seja apenas com empresas que realmente tenham capacidade técnica compatível com o montante de serviços ora apresentados e possam atender a administração dentro das normas vigentes e cumprir todos os prazos do futuro contrato.



ESTADO DO MARANHÃO
PREFEITURA MUNICIPAL DE JOSELÂNDIA
CNPJ : 06.376.974/0001-50

Rua Dr. Jose Falcão, N° 150, Centro, CEP 65.755-000, Joselândia – MA

4.4 No caso a inversão das fases será benéfica pois garantirá que apenas as empresas com expertise farão seus lances sem trazer prejuízos técnicos para esta Administração, “visando a adequação e eficiência da forma de combinação desses parâmetros para que a proposta selecionada gere de fato o resultado esperado e a contratação mais vantajosa”.

4.5 . A inversão de fases também gera uma maior facilidade para os órgãos públicos porque se antes as licitações não estimulavam ampla concorrência pela dificuldade em analisar todos os documentos enviados, agora todo o processo ficou mais ágil. E o aumento da concorrência garante melhores preços para o Município em todas as suas instâncias.

5 - DA PARTICIPAÇÃO NA CONCORRÊNCIA ELETRÔNICA

5.1 Poderão participar desta CONCORRÊNCIA ELETRÔNICA interessados cujo ramo de atividade seja compatível com o objeto desta licitação e que satisfaçam todas as exigências, especificações e normas contidas neste Edital e seus Anexos e sejam detentoras de senha para participar de procedimentos eletrônicos junto a PLATAFORMA BRCONNECTADO, no endereço: www.comprasjoselandiama.com.br .

5.2 .O(s) licitante(s) devera(ao) promover(em) a sua inscrição e credenciamento para participar da CONCORRÊNCIA ELETRÔNICA, diretamente no site do PORTAL DE COMPRAS do MUNICÍPIO DE JOSELÂNDIA/MA, no endereço: www.comprasjoselandiama.com.br até o horário fixado no edital para inscrição e cadastramento.

5.3 O licitante responsabiliza-se exclusiva e formalmente pelas transações efetuadas em seu nome, assume como firmes e verdadeiras suas propostas e seus lances, inclusive os atos praticados diretamente ou por seu representante, excluída a responsabilidade do provedor do sistema ou do órgão ou entidade promotora da licitação por eventuais danos decorrentes de uso indevido das credenciais de acesso, ainda que por terceiros.

5.4 É de responsabilidade do cadastrado conferir a exatidão dos seus dados cadastrais nos Sistemas relacionados no item anterior e mantê-los atualizados junto aos órgãos responsáveis pela informação, devendo proceder, imediatamente, à correção ou à alteração dos registros tão logo identifique incorreção ou aqueles se tornem desatualizados. A não observância do disposto poderá ensejar desclassificação no momento da habilitação.

5.5 A participação nesta licitação está classificada como AMPLA DISPUTA a todos os interessados, legalmente autorizados a atuarem no ramo pertinente ao objeto desta licitação, que atendam a todas as exigências contidas neste Edital e que apresentem a documentação solicitada neste Edital.

5.6. Será concedido tratamento favorecido para as microempresas e empresas de pequeno porte, para as sociedades cooperativas mencionadas no artigo 16 da Lei nº 14.133, de 2021, para o agricultor familiar, o produtor rural pessoa física e para o microempreendedor individual - MEI, nos limites previstos da Lei Complementar nº 123, de 2006, alterada pela Lei Complementar nº 147/20214 e do Decreto n.º 8.538, de 2015.

5.7 Consideram-se Microempresas (ME), Empresas de Pequeno Porte (EPP) e Microempreendedor Individual (MEI) aptos à participação no presente certame, aqueles que



ESTADO DO MARANHÃO
PREFEITURA MUNICIPAL DE JOSELÂNDIA
CNPJ : 06.376.974/0001-50

Rua Dr. Jose Falcão, N° 150, Centro, CEP 65.755-000, Joselândia – MA

preenchem os requisitos do art. 3.º, da Lei Complementar n.º 123/2006, alterada pela Lei Complementar n.º 147/20214.

5.8. Os proponentes arcarão com todo o custo decorrente da elaboração e apresentação de suas propostas.

5.9 NÃO PODERÃO PARTICIPAR DESTA LICITAÇÃO OS INTERESSADOS:

5.9.1 aquele que não atenda às condições deste Edital e seu(s) anexo(s);

5.9.2 autor do anteprojeto, do projeto básico ou do projeto executivo, pessoa física ou jurídica, quando a licitação versar sobre serviços ou fornecimento de bens a ele relacionados;

5.9.3 empresa, isoladamente ou em consórcio, responsável pela elaboração do projeto básico ou do projeto executivo, ou empresa da qual o autor do projeto seja dirigente, gerente, controlador, acionista ou detentor de mais de 5% (cinco por cento) do capital com direito a voto, responsável técnico ou subcontratado, quando a licitação versar sobre serviços ou fornecimento de bens a ela necessários;

5.9.4 pessoa física ou jurídica que se encontre, ao tempo da licitação, impossibilitada de participar da licitação em decorrência de sanção que lhe foi imposta;

5.9.5 aquele que mantenha vínculo de natureza técnica, comercial, econômica, financeira, trabalhista ou civil com dirigente do órgão ou entidade contratante ou com agente público que desempenhe função na licitação ou atue na fiscalização ou na gestão do contrato, ou que deles seja cônjuge, companheiro ou parente em linha reta, colateral ou por afinidade, até o terceiro grau;

5.9.6 empresas controladoras, controladas ou coligadas, nos termos da Lei nº 6.404, de 15 de dezembro de 1976, concorrendo entre si;

5.9.7 pessoa física ou jurídica que, nos 5 (cinco) anos anteriores à divulgação do edital, tenha sido condenada judicialmente, com trânsito em julgado, por exploração de trabalho infantil, por submissão de trabalhadores a condições análogas às de escravo ou por contratação de adolescentes nos casos vedados pela legislação trabalhista;

5.9.8 agente público do órgão ou entidade licitante;

5.9.9 pessoas jurídicas reunidas em consórcio;

5.9.10 Organizações da Sociedade Civil de Interesse Público - OSCIP, atuando nessa condição;

5.9.11 Não poderá participar, direta ou indiretamente, da licitação ou da execução do contrato agente público do órgão ou entidade contratante, devendo ser observadas as situações que possam configurar conflito de interesses no exercício ou após o exercício do cargo ou emprego, nos termos da legislação que disciplina a matéria, conforme § 1º do art. 9º da Lei nº 14.133, de 2021.

5.9.12 O impedimento de que trata o item 5.9.4 será também aplicado ao licitante que atue em substituição a outra pessoa, física ou jurídica, com o intuito de burlar a efetividade da sanção a



ESTADO DO MARANHÃO
PREFEITURA MUNICIPAL DE JOSELÂNDIA
CNPJ : 06.376.974/0001-50

Rua Dr. Jose Falcão, N° 150, Centro, CEP 65.755-000, Joselândia – MA

ela aplicada, inclusive a sua controladora, controlada ou coligada, desde que devidamente comprovado o ilícito ou a utilização fraudulenta da personalidade jurídica do licitante.

5.9.13 - A critério da Administração e exclusivamente a seu serviço, o autor dos projetos e a empresa a que se referem os itens 5.9.2 e 5.9.3 poderão participar no apoio das atividades de planejamento da contratação, de execução da licitação ou de gestão do contrato, desde que sob supervisão exclusiva de agentes públicos do órgão ou entidade.

5.9.14 - Equiparam-se aos autores do projeto as empresas integrantes do mesmo grupo econômico.

5.9.15 - O disposto nos itens 5.9.2 e 5.9.3 não impede a licitação ou a contratação de serviço que inclua como encargo do contratado a elaboração do projeto básico e do projeto executivo, nas contratações integradas, e do projeto executivo, nos demais regimes de execução.

5.9.16 - Em licitações e contratações realizadas no âmbito de projetos e programas parcialmente financiados por agência oficial de cooperação estrangeira ou por organismo financeiro internacional com recursos do financiamento ou da contrapartida nacional, não poderá participar pessoa física ou jurídica que integre o rol de pessoas sancionadas por essas entidades ou que seja declarada inidônea nos termos da Lei nº 14.133/2021.

5.9.17 - A vedação de que trata o item 5.9.8 estende-se a terceiro que auxilie a condução da contratação na qualidade de integrante de equipe de apoio, profissional especializado ou funcionário ou representante de empresa que preste assessoria técnica.

5.10. Como condição para participação na CONCORRÊNCIA ELETRÔNICA, a licitante assinalara "sim" ou "nao" em campo próprio do sistema eletrônico, relativo as seguintes declarações:

- a) Que cumpre os requisitos estabelecidos no artigo 3º da Lei Complementar nº 123, de 2006, estando apta a usufruir do tratamento favorecido estabelecido em seus arts. 42 a 49;
- b) Nos itens exclusivos para participação de microempresas e empresas de pequeno porte, a assinalação do campo "nao" impedira o prosseguimento no certame;
- c) Nos itens em que a participação nao for exclusiva para microempresas e empresas de pequeno porte, a assinalação do campo "nao" apenas produzira o efeito de o licitante nao ter direito ao tratamento favorecido previsto na Lei Complementar nº 123, de 2006, mesmo que microempresa, empresa de pequeno porte.
- d) Que esta ciente e concorda com as condições contidas no Edital e seus anexos;
- e) Que cumpre os requisitos para a habilitação definidos no Edital e que a proposta apresentada esta em conformidade com as exigencias editalicias;
- f) Que inexistem fatos impeditivos para sua habilitação no certame, ciente da obrigatoriedade de declarar ocorrencias posteriores;
- g) Que nao emprega menor de 18 anos em trabalho noturno, perigoso ou insalubre e nao



ESTADO DO MARANHÃO
PREFEITURA MUNICIPAL DE JOSELÂNDIA
CNPJ : 06.376.974/0001-50

Rua Dr. Jose Falcão, N° 150, Centro, CEP 65.755-000, Joselândia – MA

emprega menor de 16 anos, salvo menor, a partir de 14 anos, na condição de aprendiz, nos termos do artigo 7º, XXXIII, da Constituição;

- h) Que a proposta foi elaborada de forma independente, nos termos da Instrução Normativa SLTI/MP n° 2, de 16 de setembro de 2009.
- i) Que não possui, em sua cadeia produtiva, empregados executando trabalho degradante ou forçado, observando o disposto nos incisos III e IV do art. 1º e no inciso III do art. 5º da Constituição Federal;
- j) Que os serviços são prestados por empresas que comprovem cumprimento de reserva de cargos prevista em lei para pessoa com deficiência ou para reabilitado da Previdência Social e que atendam as regras de acessibilidade previstas na legislação, conforme disposto no art. 93 da Lei n° 8.213, de 24 de julho de 1991.

5.11 A declaração falsa relativa ao cumprimento de qualquer condição sujeitara o licitante as sanções previstas em lei e neste Edital.

6 - DA APRESENTAÇÃO DA PROPOSTA E DOS DOCUMENTOS DE HABILITAÇÃO

6.1 Na presente licitação, a fase de habilitação antecederá as fases de propostas, lances e de julgamento, nos termos do art.17 §1º da lei 14.133/2021

6.2 Os licitantes encaminharão, exclusivamente por meio do sistema eletrônico, os DOCUMENTOS DE HABILITAÇÃO e a PROPOSTA DE PREÇOS com o preço ou o percentual de desconto, conforme o critério de julgamento adotado neste Edital, até a data e o horário estabelecidos para abertura da sessão pública por meio da digitação da senha pessoal e intransferível do representante credenciado e subsequente encaminhamento da proposta de preços, por meio do sistema eletrônico no site: www.comprasjoselandiama.com.br

6.3 Os documentos de habilitação exigidos estão listados no item 9 - DA HABILITAÇÃO e deverão ser anexados no sistema juntamente com a proposta, previamente à abertura da sessão pública e sua ausência ensejará em inabilitação;

6.4 No cadastramento da proposta inicial, o licitante declarará, em campo próprio do sistema, QUE:

- a) está ciente e concorda com as condições contidas no edital e seus anexos, bem como de que a proposta apresentada compreende a integralidade dos custos para atendimento dos direitos trabalhistas assegurados na Constituição Federal, nas leis trabalhistas, nas normas infralegais, nas convenções coletivas de trabalho e nos termos de ajustamento de conduta vigentes na data de sua entrega em definitivo e que cumpre plenamente os requisitos de habilitação definidos no instrumento convocatório;
- b) não emprega menor de 18 anos em trabalho noturno, perigoso ou insalubre e não emprega menor de 16 anos, salvo menor, a partir de 14 anos, na condição de aprendiz, nos termos do artigo 7º, XXXIII, da Constituição;
- c) não possui empregados executando trabalho degradante ou forçado, observando o



ESTADO DO MARANHÃO
PREFEITURA MUNICIPAL DE JOSELÂNDIA
CNPJ : 06.376.974/0001-50

Rua Dr. Jose Falcão, N° 150, Centro, CEP 65.755-000, Joselândia – MA

disposto nos incisos III e IV do art. 1º e no inciso III do art. 5º da Constituição Federal;

- d) cumpre as exigências de reserva de cargos para pessoa com deficiência e para reabilitado da Previdência Social, previstas em lei e em outras normas específicas.

6.5 O licitante organizado em cooperativa deverá declarar, ainda, em campo próprio do sistema eletrônico, que cumpre os requisitos estabelecidos no artigo 16 da Lei nº 14.133, de 2021.

6.6 O fornecedor enquadrado como microempresa, empresa de pequeno porte ou sociedade cooperativa deverá declarar, ainda, em campo próprio do sistema eletrônico, que cumpre os requisitos estabelecidos no artigo 3º da Lei Complementar nº 123, de 2006, estando apto a usufruir do tratamento favorecido estabelecido em seus arts. 42 a 49, observado o disposto nos §§ 1º ao 3º do art. 4º, da Lei n.º 14.133, de 2021.

6.6.1 No item exclusivo para participação de microempresas e empresas de pequeno porte, a assinalação do campo “não” impedirá o prosseguimento no certame, para aquele item;

6.6.2 Nos itens em que a participação não for exclusiva para microempresas e empresas de pequeno porte, a assinalação do campo “não” apenas produzirá o efeito de o licitante não ter direito ao tratamento favorecido previsto na Lei Complementar nº 123, de 2006, mesmo que microempresa, empresa de pequeno porte ou sociedade cooperativa.

6.7 A falsidade da declaração de que trata os itens 6.4 ou 6.6 sujeitará o licitante às sanções previstas na Lei nº 14.133, de 2021, e neste Edital.

6.8 Os licitantes poderão retirar ou substituir a proposta ou, na hipótese de a fase de habilitação anteceder as fases de apresentação de propostas e lances e de julgamento, os documentos de habilitação anteriormente inseridos no sistema, até a abertura da sessão pública.

6.9 Não haverá ordem de classificação na etapa de apresentação da proposta e dos documentos de habilitação pelo licitante, o que ocorrerá somente após os procedimentos de abertura da sessão pública e da fase de envio de lances.

6.10 Serão disponibilizados para acesso público os documentos que compõem a proposta dos licitantes convocados para apresentação de propostas, após a fase de envio de lances.

6.11 Desde que disponibilizada a funcionalidade no sistema, o licitante poderá parametrizar o seu valor final mínimo ou o seu percentual de desconto máximo quando do cadastramento da proposta e obedecerá às seguintes regras:

- a) A aplicação do intervalo mínimo de diferença de valores ou de percentuais entre os lances, que incidirá tanto em relação aos lances intermediários quanto em relação ao lance que cobrir a melhor oferta; e
- b) Os lances serão de envio automático pelo sistema, respeitado o valor final mínimo, caso estabelecido, e o intervalo de que trata o subitem acima.

6.12 O valor final mínimo ou o percentual de desconto final máximo parametrizado no sistema poderá ser alterado pelo fornecedor durante a fase de disputa, sendo vedado:



ESTADO DO MARANHÃO
PREFEITURA MUNICIPAL DE JOSELÂNDIA
CNPJ : 06.376.974/0001-50

Rua Dr. Jose Falcão, N° 150, Centro, CEP 65.755-000, Joselândia – MA

- a) valor superior a lance já registrado pelo fornecedor no sistema, quando adotado o critério de julgamento por menor preço; e
- b) percentual de desconto inferior a lance já registrado pelo fornecedor no sistema, quando adotado o critério de julgamento por maior desconto.

6.13 O valor final mínimo ou o percentual de desconto final máximo parametrizado na forma do item 6.11 possuirá caráter sigiloso para os demais fornecedores e para o órgão ou entidade promotora da licitação, podendo ser disponibilizado estrita e permanentemente aos órgãos de controle externo e interno.

6.14 Caberá ao licitante interessado em participar da licitação acompanhar as operações no sistema eletrônico durante o processo licitatório e se responsabilizar pelo ônus decorrente da perda de negócios diante da inobservância de mensagens emitidas pela Administração ou de sua desconexão.

6.15 O licitante deverá comunicar imediatamente ao provedor do sistema qualquer acontecimento que possa comprometer o sigilo ou a segurança, para imediato bloqueio de acesso.

6.16 Incumbirá ao licitante acompanhar as operações no sistema eletrônico durante a sessão pública da CONCORRÊNCIA ELETRÔNICA, ficando responsável pelo onus decorrente da perda de negócios, diante da inobservância de quaisquer mensagens emitidas pelo sistema ou de sua desconexão.

6.17 Até a abertura da sessão pública, os licitantes poderão retirar ou substituir a proposta e/ou os documentos de habilitação anteriormente inseridos no Sistema, conforme o caso;

6.18 Não será estabelecida, nessa etapa do certame, ordem de classificação entre as propostas apresentadas, o que somente ocorrerá Após a realização dos procedimentos de negociação e julgamento da proposta.

6.19. Os documentos que compõem a habilitação e a proposta do licitante melhor classificado somente serão disponibilizados para avaliação do Agente de Contratação e para acesso público após o encerramento do envio de lances.

6.20. A licitante deverá consignar, na forma expressa no sistema eletrônico, o valor com no máximo 2 (duas) casas decimais após a vírgula ou percentual de desconto, já considerados e inclusos todos os tributos, fretes, tarifas e demais despesas decorrentes da execução do objeto, na forma definida neste Edital.

6.21. Os documentos complementares à proposta e à habilitação, quando necessários à confirmação daqueles exigidos no edital e já apresentados, serão encaminhados pelo licitante melhor classificado após o encerramento do envio de lances.

6.22. O Agente de Contratação deverá suspender a sessão pública da CONCORRÊNCIA ELETRÔNICA quando constatar que a avaliação da conformidade das propostas, irá perdurar por mais de um dia.

6.23. As propostas ficarão disponíveis no sistema eletrônico.



ESTADO DO MARANHÃO
PREFEITURA MUNICIPAL DE JOSELÂNDIA
CNPJ : 06.376.974/0001-50

Rua Dr. Jose Falcão, N° 150, Centro, CEP 65.755-000, Joselândia – MA

6.24. As propostas terão validade de 60 (sessenta) dias, contados da data de abertura da sessão pública estabelecida neste Edital.

6.25. Decorrido o prazo de validade das propostas, sem convocação para contratação, ficam as licitantes liberadas dos compromissos assumidos.

6.26. A entrega dos documentos de habilitação e da proposta de preços sem que tenha sido tempestivamente impugnado o presente edital, implicará na plena aceitação, por parte dos interessados, das condições nele estabelecidas.

6.27 Caso haja desconexão com o Agente de Contratação no decorrer da etapa competitiva da CONCORRÊNCIA ELETRÔNICA, o sistema eletrônico poderá permanecer acessível aos licitantes para a recepção dos lances, retornando o Agente de Contratação, quando possível, sua atuação no certame, sem prejuízo dos atos realizados.

6.28 Quando a desconexão persistir por tempo superior a 10 (dez) minutos, a sessão da CONCORRÊNCIA ELETRÔNICA será suspensa e terá reinício somente Após reagendamento/comunicação expressa aos participantes via "chat" do sistema eletrônico, onde será designado dia e hora para a continuidade da sessão.

6.29 O andamento do procedimento de licitação entre a data de abertura das propostas e a HOMOLOGAÇÃO do objeto deve ser acompanhado pelos participantes por meio do portal de Compras do Município de JOSELÂNDIA/MA através do endereço eletrônico: www.comprasjoselandiama.com.br que veiculará avisos, convocações, desclassificações de licitantes, justificativas e outras decisões referentes ao procedimento.

7. DO PREENCHIMENTO DA PROPOSTA

7.1 O licitante deverá enviar sua proposta (juntamente com os documentos de habilitação) através do sítio www.comprasjoselandiama.com.br mediante o preenchimento, no sistema eletrônico, dos seguintes campos, após cadastro prévio do interessados no Portal de Compras do Município:

7.1.1. Valor unitário e total (conforme o caso), em moeda corrente nacional;

7.1.2. Descrição detalhada do objeto, contendo as informações similares à especificação do Termo de Referência: indicando, no que for aplicável, o modelo, prazo de validade ou de garantia, número do registro ou inscrição do bem no órgão competente, quando for o caso;

7.1.3. Quantidade, devendo ser cotada o total previsto para cada item ou lote, conforme o caso.

7.2. Todas as especificações do objeto contidas na proposta vinculam a Contratada.

7.3. Nos valores propostos estarão inclusos todos os custos operacionais, encargos previdenciários, trabalhistas, tributários, comerciais e quaisquer outros que incidam direta ou indiretamente no fornecimento dos produtos.

7.4. A apresentação das propostas implica obrigatoriedade do cumprimento das disposições



ESTADO DO MARANHÃO
PREFEITURA MUNICIPAL DE JOSELÂNDIA
CNPJ : 06.376.974/0001-50

Rua Dr. Jose Falcão, N° 150, Centro, CEP 65.755-000, Joselândia – MA

nelas contidas, em conformidade com o que dispõe o Termo de Referência e o presente Edital, assumindo o proponente o compromisso de executar o objeto nos seus termos, em quantidade e qualidade adequadas à perfeita execução contratual, promovendo quando requerido, sua substituição.

7.5. Os preços ofertados, tanto na proposta inicial, quanto na etapa de lances, serão de exclusiva responsabilidade do licitante, não lhe assistindo o direito de pleitear qualquer alteração, sob alegação de erro, omissão ou qualquer outro pretexto.

7.6. O prazo de validade da proposta não será inferior a 60 (sessenta) dias, a contar da data de sua apresentação.

7.7. Todas as referências de tempo no Edital, no aviso e durante a sessão pública observarão o horário de Brasília – DF.

7.8. O licitante será responsável por todas as transações que forem efetuadas em seu nome no sistema eletrônico, assumindo como firmes e verdadeiras suas propostas e lances.

7.9. Incumbirá ao licitante acompanhar as operações no sistema eletrônico durante a sessão pública da CONCORRÊNCIA ELETRÔNICA, ficando responsável pelo ônus decorrente da perda de negócios, diante da inobservância de quaisquer mensagens emitidas pelo sistema ou de sua desconexão.

7.10. Em qualquer fase da licitação o Agente de Contratação poderá solicitar parecer técnico, dos assessores dos setores envolvidos na licitação, para orientar na sua decisão, atendendo integralmente todas as exigências e especificações do Termo de Referência e do Edital.

7.11. A desclassificação da proposta será sempre fundamentada e registrada no sistema com o acompanhamento pelos participantes em tempo real.

7.12. Caso o PROPONENTE anexe qualquer arquivo contendo informações não exigidas no Edital ou que somente deveriam ser apresentadas em outra etapa da licitação, o órgão licitante não efetuará sua análise.

7.13. Não será admitida proposta que apresente preços global ou unitários simbólicos, irrisórios ou de valor zero, incompatíveis com os preços dos insumos e salários de mercado, acrescido dos respectivos encargos.

7.14. Os licitantes devem respeitar os preços máximos estabelecidos nas normas de regência de contratações públicas, quando participarem de licitações públicas;

7.15. A proposta readequada deverá conter o VALOR NEGOCIADO com o Agente de Contratação, sob sua inteira responsabilidade.

7.16. Os licitantes deverão indicar no sistema eletrônico de licitações, antes do encaminhamento da proposta eletrônica de preços, a sua condição de microempresa, empresa de pequeno porte ou cooperativa.

7.17. O licitante que não informar sua condição antes do envio das propostas perderá o direito ao tratamento diferenciado.



ESTADO DO MARANHÃO
PREFEITURA MUNICIPAL DE JOSELÂNDIA
CNPJ : 06.376.974/0001-50

Rua Dr. Jose Falcão, N° 150, Centro, CEP 65.755-000, Joselândia – MA

7.18. Ao preencher a proposta no Sistema, é OBRIGATÓRIO anexar a proposta INICIAL em o papel timbrado da empresa, devidamente datada e assinada, sob pena de DESCLASSIFICAÇÃO, devidamente acompanhada de garantia/caução de proposta equivalente a 1% do valor estimado de sua proposta inicial, conforme disposto no item 7.19.

7.19 No cadastramento das propostas no sistema as licitantes deverão prestar garantia/caução de proposta equivalente a 1% do valor estimado de sua proposta inicial, à título de garantia da proposta, com prazo de validade de no mínimo, 90 (noventa) dias, com data de emissão até a data de realização do cadastro de sua proposta de preços, como condição de participação neste certame licitatório, conforme art. 58, § 1º e art. 96, § 1º da Lei Federal nº 14.133/2021, podendo a licitante optar por uma das seguintes modalidades:

a) Caução em dinheiro ou título da dívida pública, que serão admitidos desde que emitidos pelo Tesouro Nacional e custodiados na CETIP - Central de Custódia e Liquidação Financeira de Títulos, sob a fiscalização do Banco Central do Brasil, ou junto a instituições financeiras, sob as regras do SELIC - Sistema Especial de Liquidez e Custódia de Títulos Públicos Federais. Devem, ainda, ser revestidos de liquidez livremente negociados no mercado de valores mobiliários, e, ainda, sua titularidade estar gravada em nome da EMPRESA CONTRATADA;

b) Fiança bancária - carta de fiança fornecida por estabelecimento bancário, devidamente registrada em cartório de registro de títulos e documentos, conforme determinado pela Lei nº. 6.015/73, art. 129;

c) Seguro garantia com validade correspondente ao prazo de execução contractual.

7.19.1 A garantia de proposta será devolvida aos licitantes no prazo de 10 (dez) dias úteis, contado da assinatura do contrato ou da data em que for declarada fracassada a licitação.

7.19.2 Implicará execução do valor integral da garantia de proposta a recusa em assinar o contrato ou a não apresentação dos documentos para a contratação.

8 - DA ABERTURA DA SESSÃO

8.1 A abertura da presente licitação dar-se-á automaticamente em sessão pública, por meio de sistema eletrônico, na data, horário e local indicados neste Edital.

8.2 Em razão da inversão de fases, a sessão será aberta com a verificação dos documentos de habilitação dos proponentes. Decidida a habilitação /inabilitação, haverá prazo de recurso conforme detalhado no item específico deste edital, e só após a conclusão da fase recursal se iniciará a fase de julgamento de propostas.



ESTADO DO MARANHÃO
PREFEITURA MUNICIPAL DE JOSELÂNDIA
CNPJ : 06.376.974/0001-50

Rua Dr. Jose Falcão, N° 150, Centro, CEP 65.755-000, Joselândia – MA

8.3 Os licitantes poderão retirar ou substituir a proposta ou os documentos de habilitação, quando for o caso, anteriormente inseridos no sistema, até a abertura da sessão pública.

8.4 O sistema disponibilizará campo próprio para troca de mensagens entre a Agente de Contratação e os licitantes.

8.5 Após o julgamento da habilitação dos licitantes participantes e decididos eventuais recursos da fase de habilitação, o sistema ordenará automaticamente as empresas habilitadas, sendo que somente estas participarão da fase de lances.

9 – DOS DOCUMENTO DE HABILITAÇÃO

9.1. 9.1 Em razão da inversão de fases, a sessão será aberta com a verificação dos documentos de habilitação dos proponentes. Os documentos relativos à habilitação dos licitantes, deverão ser encaminhados juntamente com a propostas de preços, conforme previsto neste edital, por meio eletrônico (upload), nos formatos (extensões) “pdf”, “doc”, “xls”, “png” ou “jpg”, observado o limite para cada arquivo, conforme regras de aceitação estabelecidas pela plataforma BR CONECTADO, através do site do Portal de Compras do Município de JOSELÂNDIA/MA no endereço: www.comprasjoselandiama.com.br

9.2. Os documentos eletrônicos produzidos com a utilização de processo de certificação disponibilizada pela ICP-Brasil, nos termos da Medida Provisória nº 2200-2, de 24 de agosto de 2001, serão recebidos e presumir-se-ão verdadeiros em relação aos signatários, dispensando-se o envio de documentos originais e cópias autenticadas em papel.

9.3. A empresa participante e seu representante legal são responsáveis pela autenticidade e veracidade dos documentos enviados eletronicamente.

9.4 A relação dos documentos exigidos para HABILITAÇÃO dos licitantes está disposta no ANEXO III do Edital - EXIGENCIAS DE HABILITAÇÃO, sendo necessários o envio dos mesmos no cadastramento da proposta, sob pena de INABILITAÇÃO do licitante.

9.5. - Após a entrega dos documentos para habilitação no cadastramento da proposta, não será permitida a substituição ou a apresentação de novos documentos, salvo em sede de diligência, para:

9.5.6. - Complementação de informações acerca dos documentos já apresentados pelos licitantes e desde que necessária para apurar fatos existentes à época da abertura do certame;
e

9.6.1 - Atualização de documentos cuja validade tenha expirado após a data de recebimento das propostas.

9.7. - A existencia de restrição relativamente a regularidade fiscal e trabalhista nao impede que a licitante qualificada como microempresa ou empresa de pequeno porte seja declarada vencedora, uma vez que atenda a todas as demais exigencias do edital.

9.8 . - Caso a proposta mais vantajosa, passada todas as fases, seja ofertada por licitante qualificada como microempresa ou empresa de pequeno porte, e uma vez constatada a existencia de alguma restrição no que tange a regularidade fiscal e trabalhista, a mesma será convocada para, no prazo de 5 (cinco) dias uteis, Após a declaração do vencedor, comprovar a



ESTADO DO MARANHÃO
PREFEITURA MUNICIPAL DE JOSELÂNDIA
CNPJ : 06.376.974/0001-50

Rua Dr. Jose Falcão, N° 150, Centro, CEP 65.755-000, Joselândia – MA

regularização.

9.9 O prazo poderá ser prorrogado por igual período, a critério da administração pública, quando requerida pelo licitante, mediante apresentação de justificativa.

9.10 - A não-regularização fiscal e trabalhista no prazo previsto no subitem anterior acarretará a inabilitação do licitante, sem prejuízo das sanções previstas neste Edital, sendo facultada a convocação dos licitantes remanescentes, na ordem de classificação. Se, na ordem de classificação, seguir-se outra microempresa, empresa de pequeno porte ou sociedade cooperativa com alguma restrição na documentação fiscal e trabalhista, será concedido o mesmo prazo para regularização.

9.11. - Constatado o atendimento as exigências de habilitação fixadas no Edital, o licitante será declarado HABILITADO, devendo proceder para a fase de lances.

9.10. - Não serão aceitos documentos de habilitação com indicação de CNPJ/CPF diferentes, salvo aqueles legalmente permitidos.

9.11. - Se o licitante for a matriz, todos os documentos deverão estar em nome da matriz, e se o licitante for a filial, todos os documentos deverão estar em nome da filial, exceto aqueles documentos que, pela própria natureza, comprovadamente, forem emitidos somente em nome da matriz.

9.12. - Serão aceitos registros de CNPJ de licitante matriz e filial com diferenças de números de documentos pertinentes ao CND e ao CRF/FGTS, quando for comprovada a centralização do recolhimento dessas contribuições.

10 -. DA CLASSIFICAÇÃO DA PROPOSTA E RODADA DE LANCES:

10.1. O Agente de Contratação verificará as propostas apresentadas e desclassificando motivadamente aquelas que não estejam em conformidade com os requisitos estabelecidos neste Edital, contendo vícios insanáveis ou não apresentem as especificações técnicas exigidas no Termo de Referência.

10.2. O sistema ordenará automaticamente as propostas classificadas pelo Agente de Contratação.

10.3. O Agente de Contratação deverá suspender a sessão pública da CONCORRÊNCIA ELETRÔNICA quando constatar que a avaliação da conformidade das propostas, irá perdurar por mais de um dia.

10.4. Após a suspensão da sessão pública, o Agente de Contratação enviará, via chat, mensagens às licitantes informando a data e os horários previstos para o início da oferta de lances.

10.5. Classificadas as propostas, o Agente de Contratação dará início à fase competitiva, quando então os licitantes poderão encaminhar lances exclusivamente por meio do sistema eletrônico, sendo imediatamente informados do horário e valor consignados no registro de cada lance.



ESTADO DO MARANHÃO
PREFEITURA MUNICIPAL DE JOSELÂNDIA
CNPJ : 06.376.974/0001-50

Rua Dr. Jose Falcão, N° 150, Centro, CEP 65.755-000, Joselândia – MA

10.5.1. **ABERTO**: O tempo da etapa de lances será de 10 (dez) minutos e será encerrada por prorrogação automática. O sistema informará “Dou-lhe uma” quando faltar 02m00s (dois minutos para o termino da etapa de lances (sessão pública), “Dou-lhe duas” quando faltar 01m00s (um minuto) e “Dou-lhe três – Fechado” quando chegar no tempo programado para o encerramento. Na hipótese de haver um lance de preço menor que o menor lance de preço registrado no sistema, nos últimos 02m00s do período de duração da sessão pública, o sistema prorrogará automaticamente o tempo de fechamento em mais 02m00s a partir do momento do registro do último lance, reiniciando a contagem para o fechamento, a partir do “Dou-lhe uma” e, assim, sucessivamente.

10.5.2. O Agente de Contratação tem a ação de iniciar a fase de lances, depois todo processo é automático, conforme explanado acima.

10.5.3. Iniciada a fase de fechamento de lances, os licitantes são avisados via chat na sala de negociação, a linha do lote/item também indica essa fase (na coluna Situação) e, no caso de uma Prorrogação Automática, o ícone de “**Dou-lhe uma**”, “**Dou-lhe duas**”, é exibido;

OU

10.5.4 **ABERTO/FECHADO**: A etapa de envio de lances da sessão publica terá duração de quinze minutos.

10.5.5 Encerrado o prazo de 15 minutos, o sistema encaminhará o aviso de fechamento iminente dos lances e, transcorrido o período de até dez minutos, aleatoriamente determinado, a recepção de lances será automaticamente encerrada.

10.5.6 Após essa fase o sistema abrirá a oportunidade para que o autor da oferta de valor mais baixo e os autores das ofertas com valores até dez por cento superior aquela possam ofertar um lance final e fechado em até 05 (**cinco minutos**), que será sigiloso até o encerramento deste prazo.

10.5.7 Não havendo, no mínimo, três ofertas nas condições acima, os autores dos melhores lances subsequentes, na ordem de classificação, até o máximo de três, poderão oferecer um lance final e fechado em até cinco minutos, que será sigiloso até o encerramento do prazo. Esgotados esses prazos, o sistema ordenará os lances em ordem crescente de vantajosidade.

10.5.8 O Agente de Contratação poderá, auxiliado pela equipe de apoio, mediante justificativa, admitir o reinício da etapa de lances.

10.5.9. Assim que a etapa de lances for finalizada e o sistema detectar um empate, conforme estabelece os artigos 44 e 45 da LC 123/2006 a ferramenta inicia a aplicação automática do desempate em favor ME/EPP/MEI, conforme procedimento detalhado neste Edital.

10.5.10. - O Sistema eletrônico informará as propostas de menor preço de cada participante imediatamente após o encerramento da etapa de lances.

10.6. Também será desclassificada a proposta que estiver completa, incorreta ou não atenda aos quantitativos e especificações do objeto.

10.7. A desclassificação da proposta será fundamentada e registrada no sistema, acompanhado em tempo real por todos os participantes.



ESTADO DO MARANHÃO
PREFEITURA MUNICIPAL DE JOSELÂNDIA
CNPJ : 06.376.974/0001-50

Rua Dr. Jose Falcão, N° 150, Centro, CEP 65.755-000, Joselândia – MA

10.8. A não desclassificação da proposta não impede o seu julgamento definitivo em sentido contrário, levado a efeito na fase de aceitação.

10.9. O sistema ordenará automaticamente as propostas classificadas pelo Agente de Contratação, sendo que somente estas participarão do envio de lances.

10.10. O sistema disponibilizará campo próprio para troca de mensagem entre o Agente de Contratação e os licitantes.

10.11. Iniciada a etapa competitiva, os licitantes deverão encaminhar lances exclusivamente por meio de sistema eletrônico, sendo imediatamente informados do seu recebimento e do valor consignado no registro.

10.11.1. O lance deverá ser ofertado pelo valor total do lote.

10.12. Os licitantes poderão oferecer lances sucessivos, observados o horário fixado para abertura da sessão e as regras estabelecidas no Edital.

10.13. O licitante somente poderá oferecer lance de valor inferior ao último por ele ofertado e registrado pelo sistema.

8.14. O intervalo mínimo de diferença de valores ou percentuais entre os lances, que incidirá tanto em relação aos lances intermediários quanto em relação à proposta que cobrir a melhor oferta deverá ser R\$ 0,01 (um centavo), devendo observar o preenchimento da licitação no site <https://www.comprasjoselandiama.com.br/> que poderá ter variação do valor citado, conforme o objeto licitado.

10.15. O intervalo entre os lances enviados pelo mesmo licitante não poderá ser inferior a cinco (05) segundos e o intervalo entre lances não poderá ser inferior a cinco (5) segundos, sob pena de serem automaticamente descartados pelo sistema os respectivos lances..

10.16. Será adotado para o envio de lances no CONCORRÊNCIA ELETRÔNICA o modo de disputa “aberto”, em que os licitantes apresentarão lances públicos e sucessivos, com prorrogações.

10.17. A etapa de lances da sessão pública terá duração de dez minutos e, após isso, será prorrogada automaticamente pelo sistema quando houver lance ofertado nos últimos dois minutos do período de duração da sessão pública.

10.18. A prorrogação automática da etapa de lances, de que trata o item anterior, será de dois minutos e ocorrerá sucessivamente sempre que houver lances enviados nesse período de prorrogação, inclusive no caso de lances intermediários.

10.19. Não havendo novos lances na forma estabelecida nos itens anteriores, a sessão pública encerrar-se-á automaticamente.

10.20. Encerrada a fase competitiva sem que haja a prorrogação automática pelo sistema, poderá o Agente de Contratação, assessorado pela equipe de apoio, justificadamente, admitir o reinício da sessão pública de lances, em prol da consecução do melhor preço.



ESTADO DO MARANHÃO
PREFEITURA MUNICIPAL DE JOSELÂNDIA
CNPJ : 06.376.974/0001-50

Rua Dr. Jose Falcão, N° 150, Centro, CEP 65.755-000, Joselândia – MA

10.21. Em caso de falha no sistema, os lances em desacordo com os subitens anteriores deverão ser desconsiderados pelo Agente de Contratação;

10.21.1. Na hipótese do subitem anterior, a ocorrência será registrada em campo próprio do sistema.

10.22. Não serão aceitos dois ou mais lances de mesmo valor, prevalecendo aquele que for recebido e registrado em primeiro lugar.

10.23. Durante o transcurso da sessão pública, os licitantes serão informados, em tempo real, do valor do menor lance registrado, vedada a identificação do licitante.

10.24. No caso de desconexão com o Agente de Contratação, no decorrer da etapa competitiva da CONCORRÊNCIA ELETRÔNICA, o sistema eletrônico poderá permanecer acessível aos licitantes para a recepção dos lances.

10.25. Quando a desconexão do sistema eletrônico para o Agente de Contratação persistir por tempo superior a dez minutos, a sessão pública será suspensa e terá reinício somente após comunicação expressa do Agente de Contratação aos participantes do certame, publicada no Portal de Compras do Município no endereço: www.comprasjoselandiama.com.br, quando serão divulgadas data e hora para a sua reabertura. E será reiniciada somente após decorridas no mínimo 24 (vinte e quatro horas) da comunicação do fato pelo Agente de Contratação aos participantes, no sítio eletrônico utilizado para divulgação.

10.26. O Critério de julgamento adotado será o menor preço, conforme definido neste Edital e seus anexos.

10.27. Caso o licitante não apresente lances, concorrerá com o valor de sua proposta.

10.28. Em relação a itens não exclusivos para participação de microempresas e empresas de pequeno porte, uma vez encerrada a etapa de lances, será efetivada a verificação automática, junto à Receita Federal, do porte da entidade empresarial. O sistema identificará em coluna própria as microempresas e empresas de pequeno porte participantes, procedendo à comparação com os valores da primeira colocada, se esta for empresa de maior porte, assim como das demais classificadas, para o fim de aplicar-se o disposto nos arts. 44 e 45 da LC nº 123, de 2006, regulamentada pelo Decreto nº 8.538, de 2015.

10.29. Nessas condições, as propostas de microempresas e empresas de pequeno porte que se encontrarem na faixa de até 5% (cinco por cento) acima da melhor proposta ou melhor lance serão consideradas empatadas com a primeira colocada.

10.30. A melhor classificada nos termos do item anterior terá o direito de encaminhar uma última oferta para desempate, obrigatoriamente em valor inferior ao da primeira colocada, no prazo de 5 (cinco) minutos controlados pelo sistema, contados após a comunicação automática para tanto.

10.31. Caso a microempresa ou a empresa de pequeno porte melhor classificada desista ou não se manifeste no prazo estabelecido, serão convocadas as demais licitantes microempresa e empresa de pequeno porte que se encontrem naquele intervalo de 5% (cinco por cento), na ordem de classificação, para o exercício do mesmo direito, no prazo estabelecido no subitem



ESTADO DO MARANHÃO
PREFEITURA MUNICIPAL DE JOSELÂNDIA
CNPJ : 06.376.974/0001-50

Rua Dr. Jose Falcão, N° 150, Centro, CEP 65.755-000, Joselândia – MA

anterior.

10.32. No caso de equivalência dos valores apresentados pelas microempresas e empresas de pequeno porte que se encontrem nos intervalos estabelecidos nos subitens anteriores, será realizado sorteio entre elas para que se identifique aquela que primeiro poderá apresentar melhor oferta.

10.33. Quando houver propostas beneficiadas com as margens de preferência em relação ao produto estrangeiro, o critério de desempate será aplicado exclusivamente entre as propostas que fizerem jus às margens de preferência, conforme regulamento.

10.34. A ordem de apresentação pelos licitantes é utilizada como um dos critérios de classificação, de maneira que só poderá haver empate entre propostas iguais (não seguidas de lances), ou entre lances finais da fase fechada do modo de disputa aberto e fechado.

10.35. Havendo eventual empate entre propostas ou lances, o critério de desempate será aquele previsto no art. 60 da Lei nº 14.133, de 2021, nesta ordem:

- a) Disputa final, hipótese em que os licitantes empatados poderão apresentar nova proposta em ato contínuo à classificação;
- b) Avaliação do desempenho contratual prévio dos licitantes, para a qual deverão preferencialmente ser utilizados registros cadastrais para efeito de atesto de cumprimento de obrigações previstos nesta lei;
- c) Desenvolvimento pelo licitante de ações de equidade entre homens e mulheres no ambiente de trabalho, conforme regulamento;
- d) Desenvolvimento pelo licitante de programa de integridade, conforme orientações dos órgãos de controle.
- e) Persistindo o empate, será assegurada preferência, sucessivamente, aos bens e serviços produzidos ou prestados por:
- f) Empresas estabelecidas no território do estado ou do distrito federal do órgão ou entidade da administração pública estadual ou distrital licitante ou, no caso de licitação realizada por órgão ou entidade de município, no território do estado em que este se localize;
- g) Empresas brasileiras;
- h) Empresas que invistam em pesquisa e no desenvolvimento de tecnologia no país;
- i) Empresas que comprovem a prática de mitigação, nos termos da lei nº 12.187, de 29 de dezembro de 2009.

10.36. Produzidos por empresas que comprovem cumprimento de reserva de cargos prevista em lei para pessoa com deficiência ou para reabilitado da Previdência Social e que atendam às regras de acessibilidade previstas na legislação.

10.37. Persistindo o empate, a proposta vencedora será sorteada pelo sistema eletrônico dentre as propostas empatadas.

10.38. Encerrada a etapa de envio de lances da sessão pública, o Agente de Contratação deverá encaminhar, pelo sistema eletrônico, contraproposta ao licitante que tenha apresentado o melhor preço, para que seja obtida melhor proposta, vedada a negociação em condições diferentes das previstas neste Edital.

10.39. A negociação será realizada por meio do sistema, podendo ser acompanhada pelas



ESTADO DO MARANHÃO
PREFEITURA MUNICIPAL DE JOSELÂNDIA
CNPJ : 06.376.974/0001-50

Rua Dr. Jose Falcão, N° 150, Centro, CEP 65.755-000, Joselândia – MA

demais licitantes.

10.39.1. O Agente de Contratação solicitará ao licitante melhor classificado que, no prazo de até 24 (vinte e quatro) horas, envie a proposta adequada ao último lance ofertado após a negociação realizada, acompanhada, se for o caso, dos documentos complementares, quando necessários à confirmação daqueles exigidos neste Edital e já apresentados.

10.40. Após a negociação do preço, o Agente de Contratação iniciará a fase de aceitação e julgamento da proposta.

10.41 O Agente de Contratação poderá, auxiliado pela equipe de apoio, mediante justificativa, admitir o reinício da etapa de lances.

10.42 Assim que a etapa de lances for finalizada e o sistema detectar um empate, conforme estabelece os artigos 44 e 45 da LC 123/2006 a ferramenta inicia a aplicação automática do desempate em favor ME/EPP/MEI, conforme procedimento detalhado neste Edital.

10.43 - O Sistema eletrônico informará as propostas de menor preço de cada participante imediatamente Após o encerramento da etapa de lances.

11 - DA ACEITABILIDADE DA PROPOSTA VENCEDORA.

11.1 Encerrada a etapa de negociação, o Agente de Contratação examinará a proposta classificada em primeiro lugar quanto a adequação ao objeto e a compatibilidade do preço em relação ao máximo estipulado para contratação neste Edital e em seus anexos.

11.2 Será desclassificada a proposta ou o lance vencedor, apresentar preço final superior ao preço máximo fixado (Acórdão n° 1455/2018 -TCU - Plenário), desconto menor do que o mínimo exigido ou que apresentar preço manifestamente inexequível.

11.3 Considera-se inexequível a proposta que apresente preços global ou unitários simbólicos, irrisórios ou de valor zero, incompatíveis com os preços dos insumos e salários de mercado, acrescidos dos respectivos encargos, ainda que o ato convocatório da licitação não tenha estabelecido limites mínimos, exceto quando se referirem a materiais e instalações de propriedade do próprio licitante, para os quais ele renuncie a parcela ou a totalidade da remuneração.

11.4 Qualquer interessado poderá requerer que se realizem diligências para aferir a exequibilidade e a legalidade das propostas, devendo apresentar as provas ou os indícios que fundamentam a suspeita;

11.5 Na hipótese de necessidade de suspensão da sessão pública para a realização de diligências, com vistas ao saneamento das propostas, a sessão pública somente poderá ser reiniciada mediante aviso prévio no sistema com, no mínimo, 24 (vinte e quatro) horas de antecedência, e a ocorrência será registrada em ata;

11.6 É facultado ao Agente de Contratação prorrogar o prazo estabelecido, a partir de solicitação fundamentada feita no chat pelo licitante, antes de findo o prazo.

11.7 É facultado ao Agente de Contratação prorrogar o prazo estabelecido, a partir de solicitação



ESTADO DO MARANHÃO
PREFEITURA MUNICIPAL DE JOSELÂNDIA
CNPJ : 06.376.974/0001-50

Rua Dr. Jose Falcão, N° 150, Centro, CEP 65.755-000, Joselândia – MA

11.8 Se a proposta ou lance vencedor for desclassificado, o Agente de Contratação examinará a proposta ou lance subsequente, e, assim sucessivamente, na ordem de classificação.

11.9 Conforme a lei N° 14.133/2021, no Capítulo V, Art. 59, § 4º onde diz que “No caso de obras e serviços de engenharia, serão consideradas inexequíveis as propostas cujos valores forem inferiores a 75% (setenta e cinco por cento) do valor orçado pela Administração”, o que desclassifica a empresa.

11.10 Havendo necessidade, o Agente de Contratação suspenderá a sessão, informando no **"chat" a** nova data e horário para a sua continuidade.

11.11 O Agente de Contratação poderá encaminhar, por meio do sistema eletrônico, contraproposta ao licitante que apresentou o lance mais vantajoso, com o fim de negociar a obtenção de melhor preço, vedada a negociação em condições diversas das previstas neste Edital.

11.12 Também nas hipóteses em que o Agente de Contratação não aceitar a proposta e passar a subsequente, poderá negociar com o licitante para que seja obtido preço melhor.

11.13 A negociação será realizada por meio do sistema, podendo ser acompanhada pelos demais licitantes.

11.14 Nos itens não exclusivos para a participação de microempresas e empresas de pequeno porte, sempre que a proposta não for aceita, e antes de o Agente de Contratação passar a subsequente, haverá nova verificação, pelo sistema, da eventual ocorrência do empate ficto, previsto nos artigos 44 e 45 da LC n° 123, de 2006, seguindo-se a disciplina antes estabelecida, se for o caso.

11.15 Encerrada a análise quanto a aceitação da proposta, o Agente de Contratação verificará a habilitação do licitante, observado o disposto neste Edital.

11.16 A NÃO entrega de todos os documentos exigidos para habilitação, inclusive proposta detalhada em planilha de custo e formação de preços, no prazo determinado e com suas datas de validade em vigor, acarretará na inabilitação do licitante sem aviso prévio.

12 - DO ENCAMINHAMENTO DA PROPOSTA VENCEDORA

12.1 A proposta final do licitante declarado vencedor deverá ser encaminhada no prazo máximo de até 04 (quatro) horas, a contar da solicitação da Pregoeira no sistema eletrônico e deverá:

- a) Ser redigida em língua portuguesa, digitada, em uma via, sem emendas, rasuras, entrelinhas ou ressalvas, devendo a última folha ser assinada e as demais rubricadas pelo licitante ou seu representante legal;
- b) Apresentar projeto executivo, devidamente ajustado ao lance vencedor, em conformidade com o anexo do projeto básico deste Edital;
- c) Conter a indicação do banco, número da conta e agência do licitante vencedor, para fins de pagamento.



ESTADO DO MARANHÃO
PREFEITURA MUNICIPAL DE JOSELÂNDIA
CNPJ : 06.376.974/0001-50

Rua Dr. Jose Falcão, N° 150, Centro, CEP 65.755-000, Joselândia – MA

- d) A proposta final deverá ser documentada nos autos e será levada em consideração no decorrer da execução do contrato e aplicação de eventual sanção à Contratada, se for o caso.

12.2 A PROPOSTA FINAL deverá ser enviada obedecendo o projeto básico, devendo ser enviado os seguinte documentos, sob pena de DESCLASSIFICAÇÃO:

12.2.1 - Planilha Orçamentária;

12.2.2 - Composição dos Custos Unitários (CPU) - com indicação dos quantitativos e dos custos unitários, vedada a utilização de unidades genéricas ou indicadas como verba;

12.2.3 - Bonificações e Despesas Indiretas (BDI);

12.2.4 - Encargos Sociais (ES);

12.2.5 Cronograma de físico-financeiro.

12.3 A falta do envio da PROPOSTA FINAL especificada neste item acarretará na CLASSIFICAÇÃO da PROPOSTA.

12.4 Os preços deverão ser expressos em moeda corrente nacional, o valor unitário em algarismos e o valor global em algarismos e por extenso.

12.5 Ocorrendo divergência entre os preços unitários e o preço global, prevalecerão os primeiros; no caso de divergência entre os valores numéricos e os valores expressos por extenso, prevalecerão estes últimos.

12.6 A oferta deverá ser firme e precisa, limitada, rigorosamente, ao objeto deste Edital, sem conter alternativas de preço ou de qualquer outra condição que induza o julgamento a mais de um resultado, sob pena de desclassificação.

12.7 A proposta deverá obedecer aos termos deste Edital e seus Anexos, não sendo considerada aquela que não corresponda às especificações ali contidas ou que estabeleça vínculo à proposta de outro licitante.

13 - DOS RECURSOS

13.1 Proferida a decisão que declarar o vencedor, o Agente de Contratação informará aos licitantes, por meio de mensagem lançada no sistema, que poderão interpor recurso, imediata e motivadamente, por meio eletrônico, utilizando para tanto, exclusivamente, campo próprio disponibilizado no sistema: www.comprasjoselandiama.com.br

13.2 A interposição de recurso contra a decisão proferida pelo Agente de Contratação observará o disposto no art. 165 da Lei nº 14.133, de 2021.

13.3 O prazo para apresentação das razões recursais é de 3 (três) dias úteis, contados da data de intimação ou de lavratura da ata. A interposição do recurso será comunicada aos demais licitantes, os quais poderão apresentar contrarrazões em igual prazo, contado da interposição do



ESTADO DO MARANHÃO
PREFEITURA MUNICIPAL DE JOSELÂNDIA
CNPJ : 06.376.974/0001-50

Rua Dr. Jose Falcão, N° 150, Centro, CEP 65.755-000, Joselândia – MA

recurso, sendo assegurada a vista imediata dos elementos indispensáveis à defesa de seus interesses

13.4 A intenção de recorrer deverá ser manifestada imediatamente após a declaração de vencedor, sob pena de preclusão.

13.4.1 O tempo mínimo para manifestação da intenção de recurso será aquele estipulado no cadastramento da licitação no Sistema, devendo o licitante observar o prazo preenchido para a CONCORRÊNCIA ELETRÔNICA que poderá ser de até de 24 (vinte e quatro) horas.

13.5 Os recursos deverão ser encaminhados em campo próprio do sistema.

13.6 O recurso será dirigido à autoridade que tiver editado o ato ou proferido a decisão recorrida, a qual poderá reconsiderar sua decisão no prazo de 3 (três) dias úteis, ou, nesse mesmo prazo, encaminhar recurso para a autoridade superior, a qual deverá proferir sua decisão no prazo de 10 (dez) dias úteis, contado do recebimento dos autos.

13.7 Os recursos interpostos fora do prazo não serão conhecidos.

13.8 O recurso e o pedido de reconsideração terão efeito suspensivo do ato ou da decisão recorrida até que sobrevenha decisão final da autoridade competente.

13.9 Havendo quem se manifeste, caberá ao Agente de Contratação verificar a tempestividade e a existência de motivação da intenção de recorrer. Nesse momento o Agente de Contratação não adentrará no mérito recursal, mas apenas verificara as condições de admissibilidade do recurso.

13.10 A falta de manifestação motivada do licitante quanto a intenção de recorrer importará a decadência desse direito.

13.11 Uma vez admitido o recurso, o recorrente terá, a partir de então, o prazo de três dias para apresentar as razões, pelo sistema eletrônico, ficando os demais licitantes, desde logo, intimados para, querendo, apresentarem contrarrazões também pelo sistema eletrônico, em outros três dias, que começarão a contar do término do prazo do recorrente, sendo-lhes assegurada vista imediata dos elementos indispensáveis a defesa de seus interesses.

13.12 O acolhimento do recurso invalida tão somente os atos insuscetíveis de aproveitamento.

13.13 Os autos do processo permanecerão com vista franqueada aos interessados, no endereço constante neste Edital.

13.8. Os memoriais de recurso e as contrarrazões serão oferecidos exclusivamente por meio eletrônico, no sítio, www.comprasjoselandiam.com.br, opção **RECURSO**, obedecendo os prazos de apresentação de recurso, após a manifestação via sistema.

13.9. Havendo quem se manifeste, caberá ao Agente de Contratação verificar a tempestividade e a existência de motivação da intenção de recorrer.

13.10. Nesse momento o Agente de Contratação não adentrará no mérito recursal, mas apenas verificará as condições de admissibilidade do recurso.



ESTADO DO MARANHÃO
PREFEITURA MUNICIPAL DE JOSELÂNDIA
CNPJ : 06.376.974/0001-50

Rua Dr. Jose Falcão, N° 150, Centro, CEP 65.755-000, Joselândia – MA

13.11. A falta de manifestação motivada do licitante quanto à intenção de recorrer importará a decadência desse direito.

13.12. Uma vez admitido o recurso, o recorrente terá, a partir de então, o prazo de (03) três dias para apresentar as razões, pelo sistema eletrônico, ficando os demais licitantes, desde logo, intimados para, querendo, apresentarem contrarrazões também pelo sistema eletrônico, em outros (03) três dias, que começarão a contar do término do prazo do recorrente, sendo-lhes assegurada vista imediata dos elementos indispensáveis à defesa de seus interesses.

13.13. O acolhimento do recurso invalida tão somente os atos insuscetíveis de aproveitamento.

13.14. A ausência de manifestação imediata e motivada pelo licitante quanto à intenção de recorrer, importará na decadência desse direito e o Agente de Contratação estará autorizado a adjudicar o objeto ao licitante declarado vencedor.

14 - DA REABERTURA DA SESSÃO PÚBLICA

14.1 A sessão publica poderá ser reaberta:

- a) Nas hipóteses de provimento de recurso que leve a anulação de atos anteriores a realização da sessão publica precedente ou em que seja anulada a propria sessão publica, Situação em que serão repetidos os atos anulados e os que dele dependam.
- b) Quando houver erro na aceitação do preço melhor classificado ou quando o licitante declarado vencedor nao assinar o contrato, nao retirar o instrumento equivalente ou nao comprovar a regularização fiscal e trabalhista, nos termos do art. 43, §1° da LC n° 123/2006. Nessas hipóteses, serão adotados os procedimentos imediatamente posteriores ao encerramento da etapa de lances.
- c) Todos os licitantes remanescentes deverao ser convocados para acompanhar a sessão reaberta.
- d) A convocação se dara por meio do sistema eletronico ("chat"), e-mail, de acordo com a fase do procedimento licitatorio.
- e) A convocação feita por e-mail dar-se-a de acordo com os dados contidos no sistema BR CONECTADO – através do site www.comprasjoselandiama.com.br , sendo responsabilidade do licitante manter seus dados cadastrais atualizados.

15 - DA ADJUDICAÇÃO E DA HOMOLOGAÇÃO

15.1 Encerradas as fases de julgamento e habilitação, e exauridos os recursos administrativos, o processo licitatório será encaminhado à autoridade superior para adjudicar o objeto e homologar a licitação, conforme estabelece o inciso IV do art. 71 da Lei Federal n. 14.133, de 01 de abril de 2021.

15.2. Na ausência de recurso, caberá ao Agente de Contratação encaminhar o processo devidamente instruído à autoridade superior e propor a Adjudicação e homologação.



ESTADO DO MARANHÃO
PREFEITURA MUNICIPAL DE JOSELÂNDIA
CNPJ : 06.376.974/0001-50

Rua Dr. Jose Falcão, N° 150, Centro, CEP 65.755-000, Joselândia – MA

15.3. O objeto da licitação será adjudicado ao licitante declarado vencedor, por ato do Agente de Contratação, caso não haja interposição de recurso, ou pela Autoridade competente, após a regular decisão dos recursos apresentados.

15.4. Após a fase recursal, constatada a regularidade dos atos praticados, a autoridade competente homologará o procedimento licitatório.

15.5. O critério de avaliação das propostas será pelo menor preço por item e adjudicação será por item, desde que sejam atendidas integralmente todas as exigências deste Termo de Referência e do Edital.

16 - DO TERMO DE CONTRATO OU INSTRUMENTO EQUIVALENTE

16.1 Depois de homologado o resultado desta CONCORRÊNCIA ELETRÔNICA, o licitante vencedor será convocado para, dentro do prazo de 5 (cinco) dias úteis, sob pena de decair o direito à contratação, sem prejuízo das sanções previstas neste edital, assinar o instrumento contratual, ou para aceitar ou retirar o instrumento equivalente, conforme estabelece o art. 90 da Lei Federal n. 14.133, de 01 de abril de 2021.

16.2 O prazo previsto para assinatura poderá ser prorrogado, por igual período, por solicitação justificada do adjudicatário e aceita pela Administração.

16.3 Alternativamente a Licitante o Contrato ou ata de registro de preço poderá ser assinado na forma digital (eletrônica), de acordo com os critérios estabelecidos pela administração, admitida sua assinatura por outros meios legais, podendo ser solicitado pela empresa através do e-mail da CPL, devendo assinar e devolver no e-mail, sendo aceito apenas assinatura eletrônico.

16.4 Na hipótese de nenhum dos licitantes aceitar a contratação, a administração, observados o valor estimado e sua eventual atualização nos termos do edital, de acordo com o que estabelece o § 4º do art. 90 da Lei Federal n. 14.133, de 01 de abril de 2021, poderá:

I - Convocar os licitantes remanescentes para negociação, na ordem de classificação, com vistas à obtenção de preço melhor, mesmo que acima do preço do adjudicatário;

II - Adjudicar e celebrar o contrato nas condições ofertadas pelos licitantes remanescentes, atendida a ordem classificatória, quando frustrada a negociação de melhor condição.

16.5 O prazo de vigência da contratação e em até 31 de dezembro do ano que for assinado o contrato, dentro do prazo de validade de ata de registro de preços.

16.6 Na assinatura do contrato, será exigida a comprovação das condições de habilitação consignadas no edital, que deverão ser mantidas pelo licitante durante a vigência do contrato.

16.7 Na hipótese de o vencedor da licitação não comprovar as condições de habilitação consignadas no edital ou se recusar a assinar o contrato, a Administração, sem prejuízo da aplicação das sanções das demais cominações legais cabíveis a esse licitante, poderá convocar outro licitante, respeitada a ordem de classificação, para, Após a comprovação dos requisitos para habilitação, analisada a proposta e eventuais documentos complementares e, feita a negociação, assinar o contrato.



ESTADO DO MARANHÃO
PREFEITURA MUNICIPAL DE JOSELÂNDIA
CNPJ : 06.376.974/0001-50

Rua Dr. Jose Falcão, N° 150, Centro, CEP 65.755-000, Joselândia – MA

17 - DO REAJUSTAMENTO DE MODO GERAL

17.1. Os preços inicialmente contratados são fixos e irrevogáveis no prazo de um ano contado da data da assinatura do contrato.

17.2. Após o interregno de um ano, os preços iniciais poderão ser reajustados mediante a aplicação do montante acumulado dos 12 meses anteriores do IPCA/IBGE, exclusivamente para as obrigações iniciadas e concluídas após a ocorrência da anualidade.

17.3. Sob pena de preclusão, o direito ao reajuste deverá ser pleiteado pela CONTRATADA antes do advento da data-base referente ao reajuste subsequente, da assinatura de aditivo de prorrogação contratual ou do encerramento da vigência da ata.

17.4. DO RESTABELECIMENTO DO EQUILÍBRIO ECONÔMICO-FINANCEIRO

17.4.1. Nos termos do art. 124 da Lei federal nº 14.133, de 2021, poderá ser reestabelecido o equilíbrio econômico-financeiro da ata de registro de preços.

17.4.2. O prazo da Administração para resposta ao pedido de reequilíbrio econômico-financeiro será de 45 (quarenta e cinco) dias, podendo ser prorrogado por igual período.

18 – DO ACOMPANHAMENTO E FISCALIZAÇÃO DO OBJETO:

18.1. A Fiscalização será de responsabilidade da Prefeitura Municipal de JOSELÂNDIA/MA, através de servidor designado para esse fim, a quem caberá realizar, entre outras atribuições:

18.2.1. Emitir mensalmente à CONTRATANTE ara conhecimento e encaminhamentos subsequentes, Relatório de Acompanhamento.

18.2.2. Atestar a(s) nota(s) fiscal (is) e vistar os demais documentos apresentados pela Contratada, bem como apor o “ATESTO”, quando julgá-los corretos.

18.2.3. A entrega dos bens comuns será acompanhada e fiscalizada por servidores do Órgão solicitante, os quais deverão atestar os documentos da despesa, quando comprovada a fiel e correta entrega para fins de pagamento;

18.2.4. A fiscalização de que trata este item não exclui nem reduz a responsabilidade da Contratada, inclusive perante terceiros, por qualquer irregularidade, ainda que resultante de imperfeições técnicas ou vícios redibitórios, e, na ocorrência desta, não implica em corresponsabilidade da Administração ou de seus agentes e prepostos.

18.2.5. O representante da Administração anotar em registro próprio todas as ocorrências relacionadas com a execução do contrato, indicando dia, mês e ano, bem como o nome dos funcionários eventualmente envolvidos, determinando o que for necessário à regularização das falhas ou defeitos observados e encaminhando os apontamentos à autoridade competente para as providências cabíveis.



ESTADO DO MARANHÃO
PREFEITURA MUNICIPAL DE JOSELÂNDIA
CNPJ : 06.376.974/0001-50

Rua Dr. Jose Falcão, N° 150, Centro, CEP 65.755-000, Joselândia – MA

18.6. Constituem as atividades do Fiscal de Contrato:

- 18.6.1. Fornecer todos os meios legais para o ideal desempenho das atividades contratadas;
- 18.6.2. Emitir relatório final de execução do contrato de sua responsabilidade;
- 18.6.3. Notificar a Contratada qualquer fato que gere o descumprimento das cláusulas contratuais;
- 18.6.4. Controlar a vigência dos contratos;
- 18.6.5. Acompanhar e controlar o estoque de produtos, principalmente quanto à quantidade e à qualidade do produto previsto no objeto do contrato administrativo.
- 18.6.6. Acompanhar e emitir Parecer Técnico sobre o cumprimento pela empresa das obrigações assumidas.

19 – ACEITAÇÃO DO OBJETO:

19.1. Executado o Contrato, o seu objeto será recebido pela Comissão de Recebimento de Materiais ou Fiscal de Contrato que terá a incumbência de, dentre outras atribuições, aferir a quantidade, qualidade e adequações dos materiais entregues.

18.2. O objeto será recebido provisoriamente, pelo responsável pelo seu acompanhamento e fiscalização, para efeito de posterior verificação de sua conformidade com as especificações constantes no Anexo I.

18.3. O objeto poderá ser rejeitado, no todo ou em parte, quando em desacordo com as especificações técnicas constantes neste Termo de Referência, devendo ser imediatamente substituído, à custa da Contratada, sob pena de aplicação das penalidades previstas neste Edital.

18.4. Na hipótese de a verificação a que se refere o item anterior não sendo procedida dentro do prazo fixado, reputar-se-á como realizada, consumando-se o recebimento definitivo no dia do esgotamento do prazo.

18.5. O objeto desta licitação será fornecido, parceladamente, e somente mediante a apresentação de autorização, devidamente preenchida e expedida pela autoridade competente ou responsável por ele designado:

- a) Os bens deverão ser entregues conforme a ordem de compra, emitida pelo setor competente, de acordo com a Ordem de Serviços.
- b) A entrega dos bens licitados deverá ser efetuada de acordo com as disposições no Termo de Referência, proposta da contratada e edital e legislação pertinente ao objeto licitado.

19.6. Por ocasião da entrega, o contratado deverá colher comprovante de entrega dos bens contendo data, o nome, o cargo e a assinatura emitidos pela Administração responsável designado na respectiva ordem de compra e outras informações importantes do objeto pactuado.

19.7. A CONTRATADA comprometer-se-á a dar total garantia quanto a qualidade dos bens bem como, efetuar a substituição ou complementação de quantitativos imediatamente, e totalmente às suas expensas de qualquer bem entregue comprovadamente adulterado ou inutilizável.

19.8. Correrão por conta da CONTRATADA todas as despesas de transporte, tributos, encargos trabalhistas, e previdenciários, decorrentes do fornecimento dos bens, correndo a cargo da CONTRATANTE absolutamente os valores referentes aos bens/materiais/produtos do objeto aos



ESTADO DO MARANHÃO
PREFEITURA MUNICIPAL DE JOSELÂNDIA
CNPJ : 06.376.974/0001-50

Rua Dr. Jose Falcão, N° 150, Centro, CEP 65.755-000, Joselândia – MA

preços Registrados na Ata de Registro de Preços.

19.9. Será designado pela Administração o Fiscal/Gestor do contrato que será responsável pelo acompanhamento e fiscalização da sua execução, anotando em registro próprio as ocorrências relacionadas com a execução do Objeto, determinando o que for necessário à regularização das faltas ou defeitos observados.

20 – DA SUBCONTRATAÇÃO:

20.1. Não será admitida a subcontratação do objeto licitatório.

21 – DA ALTERAÇÃO SUBJETIVA:

21.1. É admissível a fusão, cisão ou incorporação da contratada, desde que sejam observados pela nova pessoa jurídica todos os requisitos de habilitação exigidos na licitação original; sejam mantidas as demais cláusulas e condições do contrato; não haja prejuízo à execução do objeto pactuado e haja a anuência expressa da Administração à continuidade do contrato.

22 – DAS OBRIGAÇÕES DA CONTRATADA:

21.1. Manter durante toda a execução do Contrato, em compatibilidade com as obrigações por ela assumidas, todas as condições de habilitação e qualificação exigidas no Edital e Anexo da CONCORRÊNCIA ELETRÔNICA a ser realizado pela PREFEITURA MUNICIPAL DE JOSELÂNDIA/MA.

21.2. Os bens comuns deverão ser entregues, em perfeitas condições de uso, dentro do prazo de validade, com todos os padrões de qualidade, na forma que determina a legislação e todos os Órgãos competentes, atendendo toda a legislação vigente, conforme Ordem de Serviços, emitida pelo setor competente do Órgão solicitante, devidamente certificados pelos Órgãos competentes.

21.3. Efetuar a entrega dos bens comuns obedecendo todos os índices de qualidade e padrão determinado pelos Órgãos competente, em perfeitas condições de uso, no prazo em estrita observância das especificações do Edital e da proposta, acompanhado da respectiva nota fiscal constando detalhadamente as indicações e outras informações pertinentes ao objeto licitado. Ficando ciente que o não cumprimento do prazo de execução estabelecido no Edital e no Termo de Referência, a Administração chamará o licitante melhor classificado no cadastro de reserva para fazer o fornecimento dos bens/materiais/produtos.

21.4. Responsabilizar-se pelos vícios e danos decorrentes dos bens/materiais/produtos, de acordo com os artigos 12, 13, 18 e 26, do Código de Defesa do Consumidor (Lei nº 8.078, de 1990);

21.5. O dever previsto no subitem anterior implica na obrigação de, a critério da Administração, substituir, reparar, corrigir, remover, ou reconstruir, às suas expensas, imediatamente, os bens/materiais/produtos não entregues na forma do Edital, Termo de Referência e Proposta da vencedora;

21.6. Atender prontamente a quaisquer exigências da Administração, inerentes ao objeto da



ESTADO DO MARANHÃO
PREFEITURA MUNICIPAL DE JOSELÂNDIA
CNPJ : 06.376.974/0001-50

Rua Dr. Jose Falcão, N° 150, Centro, CEP 65.755-000, Joselândia – MA

presente licitação;

21.7. Comunicar à Administração, no prazo máximo de 24 (vinte e quatro) horas que antecede a data da entrega dos bens/materiais/produtos, os motivos que impossibilitem o cumprimento do prazo previsto, com a devida comprovação;

21.8. Não transferir a terceiros, por qualquer forma, nem mesmo parcialmente, as obrigações assumidas, nem subcontratar qualquer das prestações a que está obrigada, exceto nas condições autorizadas no Termo de Referência ou na minuta de contrato ou em legislação específica;

21.9. Não permitir a utilização de qualquer trabalho do menor de dezesseis anos, exceto na condição de aprendiz para os maiores de quatorze anos; nem permitir a utilização do trabalho do menor de dezoito anos em trabalho noturno, perigoso ou insalubre;

21.10. Responsabilizarem-se pelas despesas dos tributos, encargos trabalhistas, previdenciários, fiscais, comerciais, taxas, fretes, seguros, deslocamento de pessoal, prestação de garantia e quaisquer outras que incidam ou venham a incidir na execução do contrato.

21.11. Em tudo agir, segundo as diretrizes e legislação específica, cumprindo rigorosamente a legislação fiscal e trabalhista.

21.12. Executar a entrega parcelada, no endereço indicado na Ordem de Compra, obedecendo todas as normas de segurança e normas dos demais Órgãos competentes, quanto a comercialização, transporte dos bens comuns em total conformidade com a legislação pertinente ao objeto licitado.

21.13. Assumir inteira responsabilidade pelos danos ou prejuízos causados ao CONTRATANTE ou a terceiros, decorrentes de dolo ou culpa na execução do objeto deste Contrato, diretamente por seu preposto e/ou empregado, não excluindo ou reduzindo essa responsabilidade à fiscalização ou acompanhamento feito pelo CONTRATANTE.

22 – DAS OBRIGAÇÕES DA CONTRATANTE:

22.1. Além das obrigações resultantes da observância da Lei nº 14.133/2021, são obrigações da Prefeitura Municipal de JOSELÂNDIA/MA:

22.2. Efetuar o registro do preço negociado e firmar a correspondente Ata de Registro de Preços, contrato individual, autorização de compras, empenho, conforme seja o caso;

22.3. Efetuar o pagamento ao detentor do preço, quando da sua contratação, os prazos e as condições estipuladas em Edital.

22.4. Promover por meio de servidor (es) especialmente designado, o acompanhamento e a fiscalização da Ata ou contrato sob os aspectos quantitativos e qualitativos, dando aceite observando o detalhamento contido neste Anexo I ou devolvendo para substituição, os que porventura não atenderem as descrições e especificações exigidas, sem ônus para a CONTRATANTE.



ESTADO DO MARANHÃO
PREFEITURA MUNICIPAL DE JOSELÂNDIA
CNPJ : 06.376.974/0001-50

Rua Dr. Jose Falcão, N° 150, Centro, CEP 65.755-000, Joselândia – MA

22.5. O recebimento do objeto solicitado deverá ser por meio da apresentação do formulário próprio (Ordem de Compra/OF), empenho, devidamente assinado por servidor responsável designado junto ao setor competente, como comprovação da efetiva execução do objeto.

22.6. Proporcionar à empresa contratada as facilidades necessárias a fim de que a adjudicatária/contratada possa prestar os serviços a contento;

22.7. Fornecer ao licitante todas as informações relacionadas com o objeto conforme descrições e especificações deste Anexo I;

22.8. Manifestar-se formalmente em todos os atos relativos à entrega do objeto, em especial, aplicação de sanções, alterações e revisões da mesma;

22.9. Aplicar as penalidades por descumprimento do pactuado na Ata de Registro de Preços e no contrato;

22.10. Promover o gerenciamento da Ata de Registro de Preços e o controle dos preços registrados, efetuando as necessárias atualizações.

22.11. Exigir o cumprimento de todas as obrigações assumidas pela CONTRATADA, de acordo com as cláusulas contratuais e os termos de sua proposta;

22.12. Aceitar ou recusar os motivos alegados pela CONTRATADA para figurar caso fortuito ou de força maior, dando, por escrito, razões de sua eventual aceitação ou recusa, no prazo máximo de 05 (cinco) dias consecutivos, a contar da data do recebimento dos documentos de comprovação;

22.13. Verificar as condições de habilitação da CONTRATADA conforme determina a lei, antes de efetuar o pagamento devido.

23 - DO PAGAMENTO / PRAZO E CONDIÇÕES PARA EXECUÇÃO DOS SERVIÇOS

23.1 O pagamento mensal será feito em favor da empresa em até 30 (trinta) dias após o fornecimento por meio de depósito em conta corrente, através de Ordem Bancária após a apresentação da Nota Fiscal/Fatura, em que deverão ser discriminados os números das respectivas requisições.

23.1.1 Os pagamentos serão efetuados pela Secretaria Municipal de Saúde, conforme solicitação e execução dos serviços.

23.2 - DO PRAZO E CONDIÇÕES PARA EXECUÇÃO DOS SERVIÇOS:

17.1 As condições de realização dos serviços estão dispostas no PROJETO BÁSICO, anexo II do Edital.

17.2 o PRAZO máximo para execução dos serviços será de 180 (cento e oitenta) dias, conforme projeto básico

24 – DO RESTABELECIMENTO DO EQUILÍBRIO ECONÔMICO-FINANCEIRO



ESTADO DO MARANHÃO
PREFEITURA MUNICIPAL DE JOSELÂNDIA
CNPJ : 06.376.974/0001-50

Rua Dr. Jose Falcão, N° 150, Centro, CEP 65.755-000, Joselândia – MA

24.1. Nos termos do art. 124 da Lei federal nº 14.133, de 2021, poderá ser reestabelecido o equilíbrio econômico-financeiro da ata de registro de preços.

24.2. O prazo da Administração para resposta ao pedido de reequilíbrio econômico-financeiro será de 45 (quarenta e cinco) dias, podendo ser prorrogado por igual período.

25 - DAS INFRAÇÕES ADMINISTRATIVAS E DAS SANÇÕES

25.1 O licitante ou o contratado será responsabilizado administrativamente, de acordo com o que estabelece o art. 155 da Lei Federal nº 14.133, de 01 de abril de 2021, pelas seguintes infrações:

25.1.1 dar causa à inexecução parcial do contrato ou ata de registro de preço;

25.1.2 dar causa à inexecução parcial do contrato ou ata de registro de preço que cause grave dano à Administração, ao funcionamento dos serviços públicos ou ao interesse coletivo;

25.1.3 dar causa à inexecução total do contrato ata de registro de preço;

25.1.4 deixar de entregar a documentação exigida para o certame;

25.1.5 não manter a proposta, salvo em decorrência de fato superveniente devidamente justificado;

25.1.6 não celebrar o contrato, ata de registro ou não entregar a documentação exigida para a contratação, quando convocado dentro do prazo de validade de sua proposta;

25.1.7 ensejar o retardamento da execução ou da entrega do objeto da licitação sem motivo justificado;

25.1.8 apresentar declaração ou documentação falsa exigida para o certame ou prestar declaração falsa durante a licitação ou a execução do contrato, ata de registro de preço;

25.1.9 fraudar a licitação ou praticar ato fraudulento na execução do contrato, ata de registro de preço;

25.1.10 comportar-se de modo inidôneo ou cometer fraude de qualquer natureza;

25.1.11 praticar atos ilícitos com vistas a frustrar os objetivos da licitação;

25.1.12 praticar ato lesivo previsto à administração pública nos termos do art. 5º da Lei nº 12.846, de 1º de agosto de 2013;

25.1.13 deixar de apresentar amostra quando solicitado;

25.2 Serão aplicadas ao responsável pelas infrações administrativas previstas nesta Lei as seguintes sanções:

25.2.1 advertência, que será aplicada quando não se justificar a imposição de penalidade mais grave;



ESTADO DO MARANHÃO
PREFEITURA MUNICIPAL DE JOSELÂNDIA
CNPJ : 06.376.974/0001-50

Rua Dr. Jose Falcão, N° 150, Centro, CEP 65.755-000, Joselândia – MA

25.2.2 multa a ser aplicada da seguinte forma:

25.2.2.1 Multa de Mora:

a) O atraso no prazo de execução das etapas previstas no Cronograma Físico-financeiro por até 90 (noventa) dias implicará multa de mora de 0,5% (zero vírgula cinco por cento) sobre o valor da obrigação inadimplida, por dia corrido de atraso.

b) Acima de 90 dias de atraso, será aplicada a multa de mora fixa de 10% (dez por cento) do valor da fase, etapa ou parcela do serviço.

c) A aplicação de multa de mora poderá, nos termos do instrument convocatório ou do contrato, ser concomitante com as multas por inexecução total ou parcial do contrato, ata de registro de preço ou com as outras sanções de que trata este artigo.

d) A Administração, considerando a conveniência e a oportunidade, poderá rescindir o contrato, ata de registro de preço ou anular a Nota de Empenho, em virtude de atraso superior a 90 (noventa) dias corridos.

25.2.2.2 Multa por inexecução total ou parcial do objeto contratado:

a) Poderá ser aplicada multa por inexecução parcial do ajuste no valor de 2% (dois por cento) do valor do Contrato e, quando for o caso pelo valor do Item não cumprido, caso a Contratada descumpra qualquer condição ajustada no contrato, ou da Nota de Empenho/Autorização Fornecimento/Ata de Registro de Preços.

b) Quando a Contratada der causa à rescisão, será aplicada a multa por inexecução total do ajuste de 20% (vinte por cento) do valor atualizado do contrato, sem prejuízo da multa de mora ou das demais sanções de que trata este artigo.

25.2.3 impedimento de licitar e contratar;

25.2.3.1 A sanção prevista neste sub item será aplicada ao responsável pelas infrações administrativas quando não se justificar a imposição de penalidade mais grave, e impedirá o responsável de licitar ou contratar no âmbito desta prefeitura, pelo prazo máximo de 3 (três) anos.

25.2.4 declaração de inidoneidade para licitar ou contratar.

25.2.4.1 A sanção prevista neste sub item que justifiquem a imposição de penalidade mais grave que a sanção referida no sub item 25.2.3, e impedirá o responsável de licitar ou contratar no âmbito da Administração Pública direta e indireta de todos os entes federativos do Brasil, pelo prazo mínimo de 3 (três) anos e máximo de 6 (seis) anos.

26 – DA REVOGAÇÃO E ANULAÇÃO:

26.1. A presente licitação poderá ser revogada por razões de interesse público decorrentes de fato supervenientes devidamente comprovados, pertinente e suficiente para justificar sua revogação, ser anulada por ilegalidade de ofício ou por provocação de terceiros, mediante parecer escrito devidamente fundamentado.



ESTADO DO MARANHÃO
PREFEITURA MUNICIPAL DE JOSELÂNDIA
CNPJ : 06.376.974/0001-50

Rua Dr. Jose Falcão, N° 150, Centro, CEP 65.755-000, Joselândia – MA

26.2. A anulação da presente licitação por motivo de ilegalidade não gera obrigação de indenizar.

26.3. No caso de revogação ou anulação da presente licitação fica assegurado o contraditório e ampla defesa.

27 – DO REGIME DE CONTRATAÇÃO:

27.1. Esta licitação será realizada na modalidade de CONCORRÊNCIA ELETRÔNICA para Registro de Preços, pois serviços são de necessidades dos Órgãos da Administração Municipal da PREFEITURA MUNICIPAL DE JOSELÂNDIA/MA, através da Secretaria Municipal de Saúde, e, por isso, serão adquiridos de acordo com a necessidade desta de cada Órgão. Realizando-se os serviços pela Ata de Registro de Preços, a Prefeitura Municipal de JOSELÂNDIA/MA poderá dispor dos materiais/bens comuns e suas respectivas quantidades, quando necessário, não acumulando estoques e nem dando falta de materiais/bens comuns para manutenção.

27.2. Os detentores de preços registrados poderão celebrar os contratos que poderão advir deste procedimento, nas condições estabelecidas no ato convocatório, nos respectivos anexos e na Ata de Registro de Preços, ou ainda, instrumentos substituíveis, como, nota de empenho, ordem de compra, de acordo com a definição legal.

27.3. Quando da necessidade de contratação, deverá o ÓRGÃO GERENCIADOR ser consultado sobre a indicação do detentor de preços registrados dos quantitativos previstos, conforme extrato parcial devidamente publicado.

27.4. Após a liberação do pedido registrado por parte da equipe gerenciadora do SRP, o servidor responsável convocará o detentor de preço, através da Ordem de Compra devidamente acompanhada da Nota de Empenho.

27.5. O demandado detentor de preço registrado deverá imediatamente contado a partir do recebimento da nota de Empenho, comparecer junto ao setor específico para retirar do instrumento OC/OF ou equivalente a respectiva Nota de Empenho, na forma da legislação.

27.6. A contratação com os fornecedores registrados será formalizada pelo órgão interessado por intermédio de instrumento contratual, emissão de nota de empenho de despesa, autorização de compra ou outro instrumento hábil.

28 – DA DOTAÇÃO ORÇAMENTÁRIA:

28.1. As despesas para atender a esta licitação estão asseguradas através de Convenio com o FUNDACAO NACIONAL DE SAUDE, Ano da Proposta: nº 047753/2025

29 – DA GARANTIA DOS BENS COMUNS:

29.1. Os bens comuns a serem fornecidos, deverão estar garantidos contra alteração, adulteração, no transporte e descarga no local de entrega, devendo o fornecedor substituir, por sua conta imediatamente, os que forem considerados inadequados ao consumo humano, recusados por defeitos ou apresentarem avarias que comprometam o seu uso regular e



ESTADO DO MARANHÃO
PREFEITURA MUNICIPAL DE JOSELÂNDIA
CNPJ : 06.376.974/0001-50

Rua Dr. Jose Falcão, N° 150, Centro, CEP 65.755-000, Joselândia – MA

adequado uso humano.

29.3. Os bens comuns deverão ser entregues, transportados atendendo todas as normas prevista na legislação vigente em perfeitas condições de uso, devidamente certificados pelos Órgãos competentes.

30 - DA GARANTIA DE EXECUÇÃO

30.1 Não haverá exigencia de garantia de execução para a presente contratação.

31 - DA IMPUGNAÇÃO AO EDITAL E DO PEDIDO DE ESCLARECIMENTO

31.1 Qualquer pessoa é parte legítima para impugnar edital de licitação por irregularidade ou para solicitar esclarecimento sobre os seus termos, devendo encaminhar o pedido até 3 (três) dias úteis antes da data de abertura da sessão pública, exclusivamente por meio eletrônico, pelo site do Portal de Compras do Município de JOSELÂNDIA/MA no endereço: www.comprasjoselandiama.com.br

31.2 O Agente de Contratação responderá aos pedidos de esclarecimentos e/ou impugnação no prazo de até três dias úteis contado da data de recebimento do pedido, limitado ao último dia útil anterior à data da abertura do certame, e poderá requisitar subsídios formais aos responsáveis pela elaboração do edital de licitação e dos anexos.

31.3 Os pedidos de esclarecimento deverão ser enviados até o terceiro dia útil que anteceder a data fixada para a abertura da sessão pública exclusivamente via internet, na Plataforma do Portal de Compras do Município de JOSELÂNDIA/MA no endereço: www.comprasjoselandiama.com.br

31.4 As respostas às impugnações e aos esclarecimentos solicitados serão disponibilizadas no sistema eletrônico em até 3 (três) dias úteis, contados do recebimento do pedido, limitado ao último dia útil anterior à data da abertura do certame.

31.5 Caberá ao Agente de Contratação, auxiliado pelos responsáveis pela elaboração deste Edital e seus anexos, decidir sobre a impugnação no prazo de até dois dias úteis contados da data de recebimento da impugnação.

31.5 Acolhida a impugnação, será definida e publicada nova data para a realização do certame.

31.6 As impugnações e pedidos de esclarecimentos não suspendem os prazos previstos no certame.

31.7 A concessão de efeito suspensivo a impugnação e medida excepcional e deveser ser motivada pelo Agente de Contratação, nos autos do processo de licitação.

31.8 As respostas aos pedidos de esclarecimentos serão divulgadas pelo sistema e vincularao os participantes e a administração.

31.9. As respostas às impugnações e aos esclarecimentos solicitados, bem como outros avisos de ordem geral, serão cadastradas no sítio www.comprasjoselandiama.com.br



ESTADO DO MARANHÃO
PREFEITURA MUNICIPAL DE JOSELÂNDIA
CNPJ : 06.376.974/0001-50

Rua Dr. Jose Falcão, N° 150, Centro, CEP 65.755-000, Joselândia – MA

31.10. Não serão conhecidas as impugnações apresentadas após o respectivo prazo legal ou, no caso de empresas, que estejam subscritas por representante não habilitado legalmente ou não identificado no processo para responder pela proponente.

31.11. A petição de impugnação apresentada por empresa deve ser firmada por sócio, pessoa designada para a administração da sociedade empresária, ou procurador, e vir acompanhada, conforme o caso, de estatuto ou contrato social e suas posteriores alterações, se houver, do ato de designação do administrador, ou de procuração pública ou particular (instrumento de mandato com poderes para impugnar o Edital).

32 - DA FRAUDE E DA CORRUPÇÃO

32.1 - Os licitantes e o contratado devem observar e fazer observar, por seus fornecedores e subcontratados, se admitida à subcontratação, o mais alto padrão de ética durante todo o processo de licitação, de contratação e de execução do objeto contratual.

32.2 - PARA OS PROPÓSITOS DESTA CLÁUSULA, DEFINEM-SE AS SEGUINTE PRÁTICAS:

I. **PRÁTICA CORRUPTA:** Oferecer, dar, receber ou solicitar, direta ou indiretamente, qualquer vantagem com o objetivo de influenciar a ação de servidor público no processo de licitação ou na execução do contrato;

II. **PRÁTICA FRAUDULENTA:** A falsificação ou omissão dos fatos, com o objetivo de influenciar o processo de licitação ou de execução do contrato;

III. **PRÁTICA CONCERTADA:** Esquematizar ou estabelecer um acordo entre dois ou mais licitantes, com ou sem o conhecimento de representantes ou prepostos do órgão licitador, visando estabelecer preços em níveis artificiais e não-competitivos;

IV. **PRÁTICA COERCITIVA:** Causar danos ou ameaçar causar dano, direta ou indiretamente, às pessoas ou sua propriedade, visando influenciar sua participação em um processo licitatório ou afetar a execução do contrato.

V. **PRÁTICA OBSTRUTIVA:** Destruir, falsificar, alterar ou ocultar provas em inspeções ou fazer declarações falsas aos representantes do organismo financeiro multilateral, com o objetivo de impedir materialmente a apuração de alegações de prática prevista acima; atos cuja intenção seja impedir materialmente o exercício do direito de o organismo financeiro multilateral promover inspeção.

33 - DAS DISPOSIÇÕES GERAIS

33.1 - Da sessão pública da CONCORRÊNCIA ELETRÔNICA divulgar-se-á Ata no sistema eletrônico.

33.2 - O desatendimento de exigências meramente formais que não comprometam a aferição da qualificação do licitante ou a compreensão do conteúdo de sua proposta não importará seu afastamento da licitação ou a invalidação do processo.



ESTADO DO MARANHÃO
PREFEITURA MUNICIPAL DE JOSELÂNDIA
CNPJ : 06.376.974/0001-50

Rua Dr. Jose Falcão, N° 150, Centro, CEP 65.755-000, Joselândia – MA

33.3 - A homologação do resultado desta licitação não implicará direito à contratação.
33.4 - As normas disciplinadoras da licitação serão sempre interpretadas em favor da ampliação da disputa entre os interessados, desde que não comprometam o interesse da Administração, o princípio da isonomia, a finalidade e a segurança da contratação.

33.5 - Os licitantes assumem todos os custos de preparação e apresentação de suas propostas e a Administração não será, em nenhum caso, responsável por esses custos, independentemente da condução ou do resultado do processo licitatório.

33.6 - Na contagem dos prazos estabelecidos neste Edital e seus Anexos só se iniciam e vencem os prazos em dias de expediente na Administração.

33.7 - O licitante é o responsável pela fidelidade e legitimidade das informações prestadas e dos documentos apresentados em qualquer fase da licitação.

33.8 - A falsidade de qualquer documento apresentado ou a inverdade das informações nele contidas implicará a imediata desclassificação do proponente que o tiver apresentado, ou, caso tenha sido o vencedor, a rescisão do contrato ou do documento equivalente, sem prejuízo das demais sanções cabíveis.

33.9 - A Prefeitura Municipal de JOSELÂNDIA/MA, poderá revogar esta CONCORRÊNCIA ELETRÔNICA por razões de interesse público decorrente de fato superveniente que constitua óbice manifesto e incontornável, ou anulá-lo por ilegalidade, de ofício ou por provocação de terceiros, salvo quando for viável a convalidação do ato ou do procedimento viciado, desde que observados os princípios da ampla defesa e contraditório:

a) A anulação da CONCORRÊNCIA ELETRÔNICA induz à extinção do contrato.

b) A anulação da licitação por motivo de ilegalidade não gera obrigação de indenizar.

33.10 - É facultado à Autoridade Superior, em qualquer fase desta CONCORRÊNCIA ELETRÔNICA, promover diligência destinada a esclarecer ou completar a instrução do processo, vedada a inclusão posterior de informação ou de documentos que deveriam ter sido apresentados para fins de classificação e habilitação.

33.11 Não havendo expediente ou ocorrendo qualquer fato superveniente que impeça a realização do certame na data marcada, a sessão será automaticamente transferida para o primeiro dia útil subsequente, no mesmo horário anteriormente estabelecido, desde que não haja comunicação em contrário, pelo Agente de Contratação.

33.12 Todas as referências de tempo no Edital, no aviso e durante a sessão pública observarão o horário de Brasília - DF.

33.13 No julgamento das propostas e da habilitação, o Agente de Contratação poderá sanar erros ou falhas que não alterem a substância das propostas, dos documentos e sua validade jurídica, mediante despacho fundamentado, registrado em ata e acessível a todos, atribuindo-lhes validade e eficácia para fins de habilitação e classificação.

33.14 O desatendimento de exigências formais não essenciais não importará o afastamento do licitante, desde que seja possível o aproveitamento do ato, observados os princípios da isonomia



ESTADO DO MARANHÃO
PREFEITURA MUNICIPAL DE JOSELÂNDIA
CNPJ : 06.376.974/0001-50

Rua Dr. Jose Falcão, N° 150, Centro, CEP 65.755-000, Joselândia – MA

e do interesse publico.

33.15 Em caso de divergencia entre disposições deste Edital e de seus anexos ou demais pegas que compoem o processo, prevalecera as deste Edital.

33.16. O Agente de Contratação poderá solicitar manifestação técnica da assessoria jurídica ou de outros setores do órgão ou da entidade, a fim de subsidiar sua decisão.

33.17. Na hipótese de o sistema eletrônico desconectar para o Agente de Contratação no decorrer da etapa de envio de lances da sessão pública e permanecer acessível aos licitantes, os lances continuarão sendo recebidos, sem prejuízo dos atos realizados.

33.18 Qualquer processamento de cópia referente ao processo os custos serão suportados pelo requerente, ficando facultado a CPL da PREFEITURA MUNICIPAL DE JOSELÂNDIA/MA, o atendimento do pedido, dentro do lapso temporal de até 05 (cinco) dias úteis, a fim de evitar transtornos nas atividades de rotina.

33.19. O **Órgão Gerenciador** e os **Órgãos Participantes** poderão adquirir até o limite permitido pela Lei nº 14.133/2021, de 01 de abril de 2021, Decreto Municipal nº 001/2024 e demais legislações aplicáveis e as condições do Edital

33.20. Todos os Órgãos da Administração Pública Municipal de JOSELÂNDIA/MA, poderão utilizar a Ata de Registro de Preços.

33.21. O licitante é o responsável pela fidelidade e legitimidade das informações prestadas e dos documentos apresentados em qualquer fase da licitação.

33.22. A falsidade de qualquer documento apresentado ou a inverdade das informações nele contidas implicará a imediata desclassificação do proponente que o tiver apresentado, ou, caso tenha sido o vencedor, a rescisão do contrato ou do documento equivalente, sem prejuízo das demais sanções cabíveis.

33.23. É facultado à autoridade superior, em qualquer fase desta CONCORRÊNCIA ELETRÔNICA, promover diligência destinada a esclarecer ou completar a instrução do processo, vedada a inclusão posterior de informação ou de documentos que deveriam ter sido apresentados para fins de classificação e habilitação.

33.24. Os casos omissos serão resolvidos de acordo com a Lei nº 14.133/2021, de 01 de abril de 2021, Decreto Municipal nº 001/2024 e demais legislações aplicáveis.

33.25 O edital está disponível para todos os interessados no Portal de Transparência do Município no endereço eletrônico: <https://www.joselandia.ma.gov.br/portal/index.php/transparencia>, no [Portal Nacional de Contratações Públicas - PNCP](https://www.gov.br/pncp/pt-br) através do endereço: <https://www.gov.br/pncp/pt-br> no Portal de Compras do Município no site www.comprasjoselandiama.com.br e também poderá ser obtido na sala da Comissão Permanente de Contratação, localizada no Prédio da Prefeitura Municipal à Praça do Mercado, s/n, centro, CEP: 65.755-000, Joselândia- MA, de 2ª a 6ª, das 08:00 às 12:00 horas, podendo ainda ser solicitado através do E-mail: cplpmjoselandia@gmail.com. Esclarecimento adicional no mesmo endereço e e-mail citados e provisoriamente no número +55 99 99174 2755.



ESTADO DO MARANHÃO
PREFEITURA MUNICIPAL DE JOSELÂNDIA
CNPJ : 06.376.974/0001-50
Rua Dr. Jose Falcão, N° 150, Centro, CEP 65.755-000, Joselândia – MA

34 – DOS ANEXOS - INTEGRAM ESTE EDITAL:

Integram este Edital, para todos os fins e efeitos, os seguintes anexos:

ANEXO I - Termo de Referência

ANEXO II – Projeto Básico dos serviços

ANEXO III – Exigencia de Documentos de HABILITAÇÃO

ANEXO IV – Declaração conjunta

ANEXO V - Declaração de Conhecimento e atendimento as Condições do Edital.

ANEXO VI - Minuta Carta de apresentação de proposta final

ANEXO VII - Modelo de declaração de Enquadramento no Regime de microempresa ou Empresa de Pequeno Porte.

ANEXO VIII - Minuta de Termo de Contrato

ANEXO IX – Modelo de declaração de conhecimento do local dos serviços

ANEXO X - Modelo de declaração indicação de responsável técnico.

ANEXO XI – Caderno de relevancias

JOSELÂNDIA/MA, 11 de maio de 2026.

ROSANE DA SILVA SANTOS
Secretária Municipal de Saúde



ESTADO DO MARANHÃO
PREFEITURA MUNICIPAL DE JOSELÂNDIA
CNPJ : 06.376.974/0001-50
Rua Dr. Jose Falcão, N° 150, Centro, CEP 65.755-000, Joselândia – MA

CONCORRÊNCIA ELETRÔNICA Nº 013/2026

ANEXO – I

TERMO DE REFERENCIA

1. APRESENTAÇÃO, OBJETO E ORGÃO PARTICIPANTE

1.1. O objeto da presente licitação é a Contratação de empresa para a prestação de serviços de Implantação de Melhorias Sanitárias Domiciliares em áreas urbanas do Município de Joselândia/MA, conforme condições, especificações e quantidades estabelecidas neste Termo de Referência.

1.2. ORGÃO PARTICIPANTE: Secretaria Municipal de Saúde.

1.2. Não serão aceitas propostas que apresentem cotação em quantidades inferiores àquelas indicadas neste Termo de Referência e PROJETO BÁSICO

1.3. A licitação será do tipo menor GLOBAL.

1.4. O licitante deverá oferecer proposta para o quantitativo TOTAL.

1.5. O CONCORRÊNCIA ELETRÔNICA será do tipo menor preço GLOBAL, considerando o valor unitário do item, referente ao objeto especificado neste Termo de Referência;

2. DAS FORMAS E CRITÉRIOS DE SELEÇÃO DA PROPOSTA/FORNECEDOR

2.1. A licitação será realizada na modalidade CONCORRÊNCIA ELETRÔNICA, utilizando-se como critério de julgamento o “menor preço GLOBAL”.

2.2. Os critérios de habilitação dos fornecedores e de julgamento das propostas são aqueles definidos no edital do CONCORRÊNCIA ELETRÔNICA.

2.3. O regime de contratação será o de empreitada por preço global (inciso XXIX do art. 6º da Lei Federal nº 14.133/2021), com preço certo e total para cada item que compõe o projeto e especificações.

3 – DO ATENDIMENTO A LEI COMPLEMENTAR Nº 123/2006, ALTERADA PELA LEI COMPLEMENTAR Nº 147/2014, conforme o caso.

3.1 A participação nesta licitação está classificada como AMPLA DISPUTA a todos os interessados, legalmente autorizados a atuarem no ramo pertinente ao objeto desta licitação, que atendam a todas as exigências contidas neste Edital e que apresentem a documentação solicitada neste Edital.

4 - DESCRIÇÃO DA SOLUÇÃO E ESPECIFICAÇÃO DOS SERVIÇOS



ESTADO DO MARANHÃO
PREFEITURA MUNICIPAL DE JOSELÂNDIA
CNPJ : 06.376.974/0001-50

Rua Dr. Jose Falcão, N° 150, Centro, CEP 65.755-000, Joselândia – MA

4.1 A descrição da solução como um todo considerado o ciclo de vida do objeto e especificação dos serviços encontra-se pormenorizada em tópico específico dos Estudos Técnicos Preliminares

5. JUSTIFICATIVA DA CONTRATAÇÃO

5.1 A contratação de uma empresa de engenharia para a execução dos serviços de Implantação de Melhorias Sanitárias Domiciliares em áreas urbanas do Município de Joselândia/MA é de suma importância para o fortalecimento da infraestrutura sanitária local, promovendo não apenas a saúde pública, mas também o bem-estar social da população.

5.2 O objetivo central desta contratação é garantir a disponibilização de condições adequadas de saneamento básico nas residências das zonas urbanas, onde, atualmente, muitos lares enfrentam precariedades significativas nessa área. A implementação dessas melhorias sanitárias se reveste de caráter urgente e necessário, tendo em vista as implicações diretas para a saúde da população, bem como a promoção de dignidade e qualidade de vida.

5.3 A necessidade dessa contratação é evidente, pois a carência de serviços básicos de saneamento tem gerado um quadro de vulnerabilidade entre os habitantes, aumentando a incidência de doenças veiculadas pela água e elevando os custos relacionados ao atendimento em saúde pública. Além disso, áreas sem infraestrutura adequada para o tratamento de esgoto e fornecimento de água tratada contribuem para a degradação ambiental e afetam diretamente a qualidade de vida da comunidade.

5.4 O impacto da não realização desse projeto é potencialmente devastador. A inércia em resolver as questões relacionadas ao saneamento pode levar ao agravamento dos problemas de saúde da população, com impactos negativos nos índices de mortalidade e morbidade, além de sobrecarregar o sistema de saúde municipal. Essa situação não somente irá deteriorar a qualidade de vida dos cidadãos, mas poderá resultar em elevados custos sociais e econômicos para a administração pública.

5.5 Por fim, a relevância dessa contratação para o interesse público é inegável. Ao investir na melhoria da infraestrutura sanitária, o Fundo Municipal de Saúde da Prefeitura Municipal de Joselândia estará atendendo a um dos princípios fundamentais da saúde pública: o direito ao saneamento básico, fundamental para a promoção da saúde coletiva. Ademais, essa ação reflete o compromisso da gestão pública com a melhoria das condições de vida de seus cidadãos, contribuindo para um desenvolvimento sustentável, equitativo e alinhado às políticas públicas vigentes.

5.6 Em síntese, a aquisição de serviços especializados para a Implantação de Melhorias Sanitárias Domiciliares é essencial, visando garantir saúde, dignidade e qualidade de vida à população de Joselândia, assim como a efetividade das políticas públicas de saúde no município. A proposta é fundamentada conforme a Lei 14.133/2024, que rege as contratações públicas, preconizando a eficiência, eficácia e respeito aos princípios constitucionais da administração pública.



ESTADO DO MARANHÃO
PREFEITURA MUNICIPAL DE JOSELÂNDIA
CNPJ : 06.376.974/0001-50

Rua Dr. Jose Falcão, N° 150, Centro, CEP 65.755-000, Joselândia – MA

6. CLASSIFICAÇÃO DOS BENS COMUNS

6.1. O objeto desta contratação são de qualidade comum, não superior à cumprir as finalidades às quais se destinam, não se enquadrando como sendo de bem de luxo, nos termos do artigo 20 da Lei nº 14.133, de 2021.

7 – OBRIGAÇÕES DA CONTRATANTE

7.1. São obrigações do Contratante:

7.2. Exigir o cumprimento de todas as obrigações assumidas pelo Contratado, de acordo com o contrato e seus anexos;

7.3. Receber o objeto no prazo e condições estabelecidas no Termo de Referência;

7.4. Notificar o Contratado, por escrito, sobre vícios, defeitos ou incorreções verificadas no objeto fornecido, para que seja por ele substituído, reparado ou corrigido, no total ou em parte, às suas expensas;

7.5. Acompanhar e fiscalizar a execução do contrato e o cumprimento das obrigações pelo Contratado;

7.6. Efetuar o pagamento ao Contratado do valor correspondente ao fornecimento do objeto, no prazo, forma e condições estabelecidos no presente Contrato e no Termo de Referência.

7.7. Aplicar ao Contratado as sanções previstas na lei e neste Contrato;

7.8. Cientificar o órgão de representação judicial da Advocacia-Geral da União para adoção das medidas cabíveis quando do descumprimento de obrigações pelo Contratado;

7.9. Explicitamente emitir decisão sobre todas as solicitações e reclamações relacionadas à execução do presente Contrato, ressalvados os requerimentos manifestamente impertinentes, meramente protelatórios ou de nenhum interesse para a boa execução do ajuste.

7.10. A Administração terá o prazo de 01 (um) mês, a contar da data do protocolo do requerimento para decidir, admitida a prorrogação motivada, por igual período.

7.11. Responder eventuais pedidos de reestabelecimento do equilíbrio econômico-financeiro feitos pelo contratado no prazo máximo de 01 (um) mês.

7.12. A Administração não responderá por quaisquer compromissos assumidos pelo Contratado com terceiros, ainda que vinculados à execução do contrato, bem como por qualquer dano causado a terceiros em decorrência de ato do Contratado, de seus empregados, prepostos ou subordinados.

8 – OBRIGAÇÕES DA CONTRATADA



ESTADO DO MARANHÃO
PREFEITURA MUNICIPAL DE JOSELÂNDIA
CNPJ : 06.376.974/0001-50

Rua Dr. Jose Falcão, N° 150, Centro, CEP 65.755-000, Joselândia – MA

8.1. O Contratado deve cumprir todas as obrigações constantes deste Contrato e em seus anexos, assumindo como exclusivamente seus os riscos e as despesas decorrentes da boa e perfeita execução do objeto, observando, ainda, as obrigações a seguir dispostas:

8.2. Responsabilizar-se pelos vícios e danos decorrentes do objeto, de acordo com o Código de Defesa do Consumidor (Lei nº 8.078, de 1990);

8.3. Comunicar ao contratante, no prazo máximo de 24 (vinte e quatro) horas que antecede a data da entrega, os motivos que impossibilitem o cumprimento do prazo previsto, com a devida comprovação;

8.4. Atender às determinações regulares emitidas pelo fiscal ou gestor do contrato ou autoridade superior (art. 137, II, da Lei n.º 14.133, de 2021) e prestar todo esclarecimento ou informação por eles solicitados;

8.5. Reparar, corrigir, remover, reconstruir ou substituir, às suas expensas, no total ou em parte, no prazo fixado pelo fiscal do contrato, os bens nos quais se verificarem vícios, defeitos ou incorreções resultantes da execução ou dos materiais empregados;

8.6. Responsabilizar-se pelos vícios e danos decorrentes da execução do objeto, bem como por todo e qualquer dano causado à Administração ou terceiros, não reduzindo essa responsabilidade a fiscalização ou o acompanhamento da execução contratual pelo contratante, que ficará autorizado a descontar dos pagamentos devidos ou da garantia, caso exigida, o valor correspondente aos danos sofridos;

8.7. Responsabilizar-se pelo cumprimento de todas as obrigações trabalhistas, previdenciárias, fiscais, comerciais e as demais previstas em legislação específica, cuja inadimplência não transfere a responsabilidade ao contratante e não poderá onerar o objeto do contrato;

8.8. Comunicar ao Fiscal do contrato, no prazo de 24 (vinte e quatro) horas, qualquer ocorrência anormal ou acidente que se verifique no local da execução do objeto contratual.

8.9. Paralisar, por determinação do contratante, qualquer atividade que não esteja sendo executada de acordo com a boa técnica ou que ponha em risco a segurança de pessoas ou bens de terceiros.

8.10. Manter durante toda a vigência do contrato, em compatibilidade com as obrigações assumidas, todas as condições exigidas para habilitação na licitação;

8.11. Cumprir, durante todo o período de execução do contrato, a reserva de cargos prevista em lei para pessoa com deficiência, para reabilitado da Previdência Social ou para aprendiz, bem como as reservas de cargos previstas na legislação (art. 116, da Lei n.º14.133, de 2021);

8.12. Comprovar a reserva de cargos a que se refere a cláusula acima, no prazo fixado pelo fiscal do contrato, com a indicação dos empregados que preencheram as referidas vagas (art. 116, parágrafo único, da Lei n.º 14.133, de 2021);

8.13. Guardar sigilo sobre todas as informações obtidas em decorrência do cumprimento do contrato;



ESTADO DO MARANHÃO
PREFEITURA MUNICIPAL DE JOSELÂNDIA
CNPJ : 06.376.974/0001-50

Rua Dr. Jose Falcão, N° 150, Centro, CEP 65.755-000, Joselândia – MA

8.14. Arcar com o ônus decorrente de eventual equívoco no dimensionamento dos quantitativos de sua proposta, inclusive quanto aos custos variáveis decorrentes de fatores futuros e incertos, devendo complementá-los, caso o previsto inicialmente em sua proposta não seja satisfatório para o atendimento do objeto da contratação, exceto quando ocorrer algum dos eventos arrolados no art. 124, II, d, da Lei nº 14.133, de 2021.

8.15. Cumprir, além dos postulados legais vigentes de âmbito federal, estadual ou municipal, as normas de segurança do contratante;

9 – DA PROPOSTA E DO PREÇO

9.1. Os valores propostos deverão ser cotados em moeda corrente nacional e já incluídos todos os custos diretos e indiretos relativos ao Objeto do Edital, inclusive com as despesas de transporte, seguros, materiais, encargos sociais, trabalhistas, previdenciárias, securitárias ou outros decorrentes, ou que venham a ser desenvolvidos em razão do Edital, não cabendo à PREFEITURA MUNICIPAL DE JOSELÂNDIA/MA quaisquer custos adicionais.

9.2 Na proposta vencedora deverá está da seguinte forma:

9.2.1 - Planilha Orçamentária;

9.2.2 - Composição dos Custos Unitários (CPU) - com indicação dos quantitativos e dos custos unitários, vedada a utilização de unidades genéricas ou indicadas como verba;

9.2.3 - Bonificações e Despesas Indiretas (BDI);

9.2.4 - Encargos Sociais (ES);

9.2.5 - Cronograma de físico-financeiro.

9.3 A proposta de preço deverá conter a discriminação detalhada dos serviços, conforme PROJETO BÁSICO.

10 – DOS CRITÉRIOS PARA PAGAMENTO

10.1 Recebida a Nota Fiscal ou documento de cobrança equivalente, correrá o prazo de até 10(dez) dias úteis para fins de liquidação, na forma da seção anterior, prorrogáveis por igual período.

10.2 Para fins de liquidação, o setor competente deverá verificar se a nota fiscal ou instrumento de cobrança equivalente apresentado expressa os elementos necessários e essenciais do documento, tais como:

- a) Prazo de validade;
- b) A data da emissão;
- c) Os dados do contrato e do órgão contratante;
- d) Período respectivo de execução do contrato;
- e) Valor a pagar; e
- f) Eventual destaque do valor de retenções tributárias cabíveis.



ESTADO DO MARANHÃO
PREFEITURA MUNICIPAL DE JOSELÂNDIA
CNPJ : 06.376.974/0001-50

Rua Dr. Jose Falcão, N° 150, Centro, CEP 65.755-000, Joselândia – MA

10.3 Havendo erro na apresentação da nota fiscal ou instrumento de cobrança equivalente, ou circunstância que impeça a liquidação da despesa, esta ficará sobrestada até que o contratado providencie as medidas saneadoras, reiniciando-se o prazo após a comprovação da regularização da situação, sem ônus ao contratante.

10.4 A nota fiscal ou instrumento de cobrança equivalente deverá ser obrigatoriamente acompanhado da comprovação das certidões de regularidade junto à Receita Federal do Brasil/Previdência, Trabalhistas, FGTS, Estado (dívida ativa e tributos), Município (dívida ativa e tributos), nos termos do art. 68 da Lei nº 14.133, de 2021.

10.5 Constatando-se situação de irregularidade do contratado, será providenciada sua notificação, por escrito, para que, no prazo de 5 (cinco) dias úteis, regularize sua situação ou, no mesmo prazo, apresente sua defesa. O prazo poderá ser prorrogado uma vez, por igual período, a critério do contratante.

10.6 Não havendo regularização ou sendo a defesa considerada improcedente, o contratante deverá comunicar aos órgãos responsáveis pela fiscalização da regularidade fiscal quanto à inadimplência do contratado, bem como quanto à existência de pagamento a ser efetuado, para que sejam acionados os meios pertinentes e necessários para garantir o recebimento de seus créditos.

10.7 Persistindo a irregularidade, o contratante deverá adotar as medidas necessárias à rescisão contratual nos autos do processo administrativo correspondente, assegurada ao contratado a ampla defesa.

10.8 Havendo a efetiva execução do objeto, os pagamentos serão realizados normalmente, até que se decida pela rescisão do contrato, caso o contratado não regularize sua situação fiscal.

10.9 O pagamento será efetuado no prazo de até 30 (trinta) dias contados da finalização da liquidação da despesa, conforme item anterior.

10.10 O pagamento será realizado por meio de ordem bancária, para crédito em banco, agência e conta corrente indicados pelo contratado.

10.11 Será considerada data do pagamento o dia em que constar como emitida a ordem bancária para pagamento.

10.12 Quando do pagamento, será efetuada a retenção tributária prevista na legislação aplicável.

10.13 Independentemente do percentual de tributo inserido na planilha, quando houver, serão retidos na fonte, quando da realização do pagamento, os percentuais estabelecidos na legislação vigente.

10.14 O contratado regularmente optante pelo Simples Nacional, nos termos da Lei Complementar nº 123, de 2006, não sofrerá a retenção tributária quanto aos impostos e contribuições abrangidos por aquele regime. No entanto, o pagamento ficará condicionado à apresentação de comprovação, por meio de documento oficial, de que faz jus ao tratamento tributário favorecido previsto na referida Lei Complementar.



ESTADO DO MARANHÃO
PREFEITURA MUNICIPAL DE JOSELÂNDIA
CNPJ : 06.376.974/0001-50

Rua Dr. Jose Falcão, N° 150, Centro, CEP 65.755-000, Joselândia – MA

11. AQUISIÇÕES DO OBJETO

11.1. A Solicitação do objeto ocorrerá por meio de “ORDEM DE SERVIÇOS”, a ser assinada pelo Ordenador de Despesas/Secretario Municipal da CONTRATANTE, contendo as informações dos itens, quantidades, preços unitários e totais.

12 - CONDIÇÕES DE REALIZAÇÃO DOS SERVIÇOS

12.1 As condições de realização dos serviços estão dispostas no PROJETO BÁSICO, anexo II do Edital.

13 – GESTÃO DO CONTRATO

13.1 O contrato deverá ser executado fielmente pelas partes, de acordo com as cláusulas avençadas e as normas da Lei nº 14.133, de 2021, e cada parte responderá pelas consequências de sua inexecução total ou parcial.

13.2 Em caso de impedimento, ordem de paralisação ou suspensão do contrato, o cronograma de execução será prorrogado automaticamente pelo tempo correspondente, anotadas tais circunstâncias mediante simples apostila.

13.3 As comunicações entre o órgão ou entidade e a contratada devem ser realizadas por escrito sempre que o ato exigir tal formalidade, admitindo-se o uso de mensagem eletrônica para esse fim, conforme endereço eletrônico informado pela contratada na sua proposta comercial.

13.4 O órgão ou entidade poderá convocar representante da empresa para adoção de providências que devam ser cumpridas de imediato.

13.5 Após a assinatura do contrato ou instrumento equivalente, o órgão ou entidade poderá convocar o representante da empresa contratada para reunião inicial para apresentação do plano de fiscalização, que conterà informações acerca das obrigações contratuais, dos mecanismos de fiscalização, das estratégias para execução do objeto, do plano complementar de execução da contratada, quando houver, do método de aferição dos resultados e das sanções aplicáveis, dentre outros.

FISCALIZAÇÃO

13.6 A execução do contrato deverá ser acompanhada e fiscalizada pelo(s) fiscal(is) do contrato, ou pelos respectivos substitutos (Lei nº 14.133, de 2021, art. 117, caput).

FISCALIZAÇÃO TÉCNICA

13.7 O fiscal técnico do contrato acompanhará a execução do contrato, para que sejam cumpridas todas as condições estabelecidas no contrato, de modo a assegurar os melhores resultados para a Administração

13.8 O fiscal técnico do contrato anotar no histórico de gerenciamento do contrato todas as ocorrências relacionadas à execução do contrato, com a descrição do que for necessário para a regularização das faltas ou dos defeitos observados. (art. 117, §1º da Lei nº 14.133, de 2021).



ESTADO DO MARANHÃO
PREFEITURA MUNICIPAL DE JOSELÂNDIA
CNPJ : 06.376.974/0001-50

Rua Dr. Jose Falcão, N° 150, Centro, CEP 65.755-000, Joselândia – MA

13.9 Identificada qualquer inexatidão ou irregularidade, o fiscal técnico do contrato emitirá notificações para a correção da execução do contrato, determinando prazo para a correção.

13.10 O fiscal técnico do contrato informará ao gestor do contrato, em tempo hábil, a situação que demandar decisão ou adoção de medidas que ultrapassem sua competência, para que adote as medidas necessárias e saneadoras, se for o caso.

13.11 No caso de ocorrências que possam inviabilizar a execução do contrato nas datas aprezadas, o fiscal técnico do contrato comunicará o fato imediatamente ao gestor do contrato.

13.12 O fiscal técnico do contrato comunicará ao gestor do contrato, em tempo hábil, o término do contrato sob sua responsabilidade, com vistas à renovação tempestiva ou à prorrogação contratual.

FISCALIZAÇÃO ADMINISTRATIVA

13.13 O fiscal administrativo do contrato verificará a manutenção das condições de habilitação da contratada, acompanhará o empenho, o pagamento, as garantias, as glosas e a formalização de apostilamento e termos aditivos, solicitando quaisquer documentos comprobatórios pertinentes, caso necessário.

13.14 Caso ocorra descumprimento das obrigações contratuais, o fiscal administrativo do contrato atuará tempestivamente na solução do problema, reportando ao gestor do contrato para que tome as providências cabíveis, quando ultrapassar a sua competência;

GESTOR DO CONTRATO

13.15 O gestor do contrato coordenará a atualização do processo de acompanhamento e fiscalização do contrato contendo todos os registros formais da execução no histórico de gerenciamento do contrato, a exemplo da ordem de serviço, do registro de ocorrências, das alterações e das prorrogações contratuais, elaborando relatório com vistas à verificação da necessidade de adequações do contrato para fins de atendimento da finalidade da administração.

13.16 O gestor do contrato acompanhará os registros realizados pelos fiscais do contrato, de todas as ocorrências relacionadas à execução do contrato e as medidas adotadas, informando, se for o caso, à autoridade superior àquelas que ultrapassarem a sua competência.

13.17 O gestor do contrato acompanhará a manutenção das condições de habilitação da contratada, para fins de empenho de despesa e pagamento, e anotará os problemas que obstem o fluxo normal da liquidação e do pagamento da despesa no relatório de riscos eventuais.

13.18 O gestor do contrato emitirá documento comprobatório da avaliação realizada pelos fiscais técnico, administrativo e setorial quanto ao cumprimento de obrigações assumidas pelo contratado, com menção ao seu desempenho na execução contratual, baseado nos indicadores objetivamente definidos e aferidos, e a eventuais penalidades aplicadas, devendo constar do cadastro de atesto de cumprimento de obrigações.

13.19 O gestor do contrato tomará providências para a formalização de processo administrativo



ESTADO DO MARANHÃO
PREFEITURA MUNICIPAL DE JOSELÂNDIA
CNPJ : 06.376.974/0001-50

Rua Dr. Jose Falcão, N° 150, Centro, CEP 65.755-000, Joselândia – MA

de responsabilização para fins de aplicação de sanções, a ser conduzido pela comissão de que trata o art. 158 da Lei nº 14.133, de 2021, ou pelo agente ou pelo setor com competência para tal, conforme o caso.

13.20 O gestor do contrato deverá elaborar relatório final com informações sobre a consecução dos objetivos que tenham justificado a contratação e eventuais condutas a serem adotadas para o aprimoramento das atividades da Administração.

13.21 O gestor do contrato deverá enviar a documentação pertinente ao setor de contratos para a formalização dos procedimentos de liquidação e pagamento, no valor dimensionado pela fiscalização e gestão nos termos do contrato.

14 - DO VIGÊNCIA DO CONTRATO

14.1. O contrato a ser firmado com a empresa vencedora do certame terá a sua vigência a partir da data de sua assinatura, pelo período de 180 (cento e oitenta) dias, na forma do artigo 105 da Lei nº 14.133, de 2021, podendo ser prorrogado.

15 - DAS INFRAÇÕES ADMINISTRATIVAS E DAS SANÇÕES

15.1 O licitante ou o contratado será responsabilizado administrativamente, de acordo com o que estabelece o art. 155 da Lei Federal nº 14.133, de 01 de abril de 2021, pelas seguintes infrações:

15.1.1 dar causa à inexecução parcial do contrato ou ata de registro de preço;

15.1.2 dar causa à inexecução parcial do contrato ou ata de registro de preço que cause grave dano à Administração, ao funcionamento dos serviços públicos ou ao interesse coletivo;

15.1.3 dar causa à inexecução total do contrato ata de registro de preço;

15.1.4 deixar de entregar a documentação exigida para o certame;

15.1.5 não manter a proposta, salvo em decorrência de fato superveniente devidamente justificado;

15.1.6 não celebrar o contrato, ata de registro ou não entregar a documentação exigida para a contratação, quando convocado dentro do prazo de validade de sua proposta;

15.1.7 ensejar o retardamento da execução ou da entrega do objeto da licitação sem motivo justificado;

15.1.8 apresentar declaração ou documentação falsa exigida para o certame ou prestar declaração falsa durante a licitação ou a execução do contrato, ata de registro de preço;

15.1.9 fraudar a licitação ou praticar ato fraudulento na execução do contrato, ata de registro de preço;

15.1.10 comportar-se de modo inidôneo ou cometer fraude de qualquer natureza;



ESTADO DO MARANHÃO
PREFEITURA MUNICIPAL DE JOSELÂNDIA
CNPJ : 06.376.974/0001-50

Rua Dr. Jose Falcão, N° 150, Centro, CEP 65.755-000, Joselândia – MA

15.1.11 praticar atos ilícitos com vistas a frustrar os objetivos da licitação;

15.1.12 praticar ato lesivo previsto à administração pública nos termos do art. 5º da Lei nº 12.846, de 1º de agosto de 2013;

15.1.13 deixar de apresentar amostra quando solicitado;

15.2 Serão aplicadas ao responsável pelas infrações administrativas previstas nesta Lei as seguintes sanções:

15.2.1 advertência, que será aplicada quando não se justificar a imposição de penalidade mais grave;

15.2.2 multa a ser aplicada da seguinte forma:

15.2.2.1 Multa de Mora:

a) O atraso no prazo de execução das etapas previstas no Cronograma Físico-financeiro por até 90 (noventa) dias implicará multa de mora de 0,5% (zero vírgula cinco por cento) sobre o valor da obrigação inadimplida, por dia corrido de atraso.

b) Acima de 90 dias de atraso, será aplicada a multa de mora fixa de 10% (dez por cento) do valor da fase, etapa ou parcela do serviço.

c) A aplicação de multa de mora poderá, nos termos do instrument convocatório ou do contrato, ser concomitante com as multas por inexecução total ou parcial do contrato, ata de registro de preço ou com as outras sanções de que trata este artigo.

d) A Administração, considerando a conveniência e a oportunidade, poderá rescindir o contrato, ata de registro de preço ou anular a Nota de Empenho, em virtude de atraso superior a 90 (noventa) dias corridos.]

15.2.2.2 Multa por inexecução total ou parcial do objeto contratado:

a) Poderá ser aplicada multa por inexecução parcial do ajuste no valor de 2% (dois por cento) do valor do Contrato e, quando for o caso pelo valor do Item não cumprido, caso a Contratada descumpra qualquer condição ajustada no contrato, ou da Nota de Empenho/Autorização Fornecimento/Ata de Registro de Preços.

b) Quando a Contratada der causa à rescisão, será aplicada a multa por inexecução total do ajuste de 20% (vinte por cento) do valor atualizado do contrato, sem prejuízo da multa de mora ou das demais sanções de que trata este artigo.

15.2.3 impedimento de licitar e contratar;

15.2.3.1 A sanção prevista neste sub item será aplicada ao responsável pelas infrações administrativas quando não se justificar a imposição de penalidade mais grave, e impedirá o responsável de licitar ou contratar no âmbito desta prefeitura, pelo prazo máximo de 3 (três) anos.



ESTADO DO MARANHÃO
PREFEITURA MUNICIPAL DE JOSELÂNDIA
CNPJ : 06.376.974/0001-50

Rua Dr. Jose Falcão, N° 150, Centro, CEP 65.755-000, Joselândia – MA

15.2.4 declaração de inidoneidade para licitar ou contratar.

15.2.4.1 A sanção prevista neste sub item que justifiquem a imposição de penalidade mais grave que a sanção referida no sub item 15.2.3, e impedirá o responsável de licitar ou contratar no âmbito da Administração Pública direta e indireta de todos os entes federativos do Brasil, pelo prazo mínimo de 3 (três) anos e máximo de 6 (seis) anos.

15.3. As multas porventura aplicadas serão descontadas dos pagamentos devidos pela Prefeitura Municipal de JOSELÂNDIA/MA ou cobradas diretamente da empresa penalizada, amigável ou judicialmente, e poderão ser aplicadas cumulativamente às demais sanções.

15.4. A Empresa penalizada terá o direito de defesa que deverá ser exercido em até 05(cinco) dias úteis a contar da sua notificação da penalidade, podendo ocorrer a juntada de documentos e serem arroladas até 03 (três) testemunhas.

15.5. Serão considerados injustificados os atrasos não comunicados tempestivamente e indevidamente fundamentados, e a aceitação da justificativa ficará a critério da Prefeitura Municipal de JOSELÂNDIA/MA que deverá examinar a legalidade da conduta da empresa.

15.6. Comprovado impedimento ou reconhecida força maior, devidamente justificado e aceito pela Prefeitura Municipal de JOSELÂNDIA/MA, conforme procedimento esboçado no subitem anterior, a CONTRATADA ficará isenta das penalidades mencionadas nos subitens anteriores.

16 – DA DOTAÇÃO ORÇAMENTÁRIA:

16.1. As despesas para atender a esta licitação estão asseguradas através de Convenio com o a FUNDACAO NACIONAL DE SAUDE, Ano da Proposta: nº 047753/2025

17. DO ALINHAMENTO COM O PLANEJAMENTO DA ORGANIZAÇÃO

17.1 A presente contratação não está prevista no Plano de Contratações Anual referente ao exercício de 2026

18. COMPROVAÇÃO DA QUALIFICAÇÃO TÉCNICA:

18.1 A documentação comprobatória da qualificação técnica consistirá:

- a) Certidão de registro ou inscrição no Conselho Regional de Engenharia e Agronomia - CREA;
- b) Atender à relevâncias exigidas no CARNO DE RELEVÂNCIAS

19. ESPECIFICAÇÃO DA EXECUÇÃO DOS SERVIÇOS



ESTADO DO MARANHÃO
PREFEITURA MUNICIPAL DE JOSELÂNDIA
CNPJ : 06.376.974/0001-50

Rua Dr. Jose Falcão, N° 150, Centro, CEP 65.755-000, Joselândia – MA

19.1 - O prazo de início das atividades será de até 03 (três) dias após o recebimento da Ordem de Execução de Serviços, expedida pela Administração;

19.2. PRAZO DE EXECUÇÃO DOS SERVIÇOS: 180 (cento e oitenta) dias, podendo ser prorrogado conforme dispositivos da Lei Federal nº 14.133/2021.

19.3. LOCAL DE EXECUÇÃO DOS SERVIÇOS: Sede do Município de JOSELÂNDIA/MA, devidamente indicados no Projeto que acompanha o Edital.

19.4 - O prazo para a execução do objeto da presente licitação será de 180 (cento e oitenta) dias contados a partir do início da execução do objeto, conforme a Ordem de Início de Execução expedida pela Secretaria de Administração, podendo ser prorrogado, a critério da Administração, respeitado o limite legal previsto na Lei 14.133/2021 e posteriores alterações.

29.5 O Contrato poderá a qualquer tempo, ser aditado para adequações às disposições governamentais aplicáveis à espécie.

29.6 A Licitante vencedora obriga-se a executar os serviços objeto desta CONCORRENCIA ELETRÔNICA, em conformidade com as especificações descritas neste Termo de Referência e sua Proposta financeira, sendo de sua inteira responsabilidade a substituição do mesmo, caso não esteja em conformidade com as referidas especificações.

29.7 Caso haja interrupção ou atraso na execução dos serviços, a CONTRATADA entregará justificativa escrita em até 24 horas, onde a justificativa será analisada pelo CONTRATANTE que tomará as providências necessárias para adequação do fornecimento e instalação.

29.8 Todas as despesas relativas à execução do serviço correrão às custas exclusivamente da licitante vencedora.

30 - ESTIMATIVA DE PREÇOS E PREÇOS REFERENCIAIS.

30.1 O custo estimado da total desta contratação é de R\$ 1.499.888,16 (Um milhão, quatrocentos e noventa e nove mil, oitocentos e oitenta e oito reais e dezesseis centavos).

31 – PRAZO DE EXECUÇÃO DOS SERVIÇOS.

31.1 O prazo para execução dos serviços será de 180 (cento e oitenta) dias, conforme a necessidade dos serviços.

32 – DESCRIÇÃO E VALORES

Lote	Descrição	VALOR UNITÁRIO	PRAZO
ÚNICO	Contratação de empresa para a prestação de serviços de Implantação de Melhorias Sanitárias Domiciliares em áreas urbanas do Município de Joselândia/MA	R\$ 1.499.888,16	180 (cento e oitenta) dias



ESTADO DO MARANHÃO
PREFEITURA MUNICIPAL DE JOSELÂNDIA
CNPJ : 06.376.974/0001-50
Rua Dr. Jose Falcão, N° 150, Centro, CEP 65.755-000, Joselândia – MA

CONCORRÊNCIA ELETRÔNICA Nº 013/2026

ANEXO II

PROJETO BÁSICO DOS SERVIÇOS

**PRESTAÇÃO DE SERVIÇOS DE IMPLANTAÇÃO DE MELHORIAS SANITÁRIAS
DOMICILIARES EM ÁREAS URBANAS DO MUNICÍPIO DE JOSELÂNDIA/MA**



ESTADO DO MARANHÃO
PREFEITURA MUNICIPAL DE JOSELÂNDIA
GABINETE DO PREFEITO MUNICIPAL

MEMORIAL DESCRITIVO

Implantação de Melhorias Sanitárias Domiciliares em Áreas Urbanas do Município de Joselândia/MA

GOVERNO MUNICIPAL DE
JOSELÂNDIA
Construindo uma nova história!

Joselândia/MA
2025

PREFEITURA MUNICIPAL DE JOSELÂNDIA
RUA DR. JOSÉ FALCÃO, Nº 150, CEP: 65755-000-JOSELÂNDIA-MA, CNPJ: 06.376.974/0001-50



ESTADO DO MARANHÃO
PREFEITURA MUNICIPAL DE JOSELÂNDIA
GABINETE DO PREFEITO MUNICIPAL

Sumário

1. INTRODUÇÃO	3
2. HISTÓRICO	3
3. PERFIL DO MUNICÍPIO	4
3.1. População	4
3.2. Economia	4
3.3. Educação	4
3.4. Saúde	4
4. OBJETIVO	5
5. SITUAÇÃO ATUAL	5
6. JUSTIFICATIVA	6
7. PROBLEMA A SER SOLUCIONADO	6
8. BENEFÍCIOS	6
9. MÃO-DE-OBRA	6
10. MATERIAIS DE CONSTRUÇÃO	7
11. ENERGIA ELÉTRICA	7
12. CONDIÇÕES SANITÁRIAS	7
13. ESTIMATIVA DE CUSTOS TOTAIS	7
14. CONSIDERAÇÕES FINAIS	8



ESTADO DO MARANHÃO
PREFEITURA MUNICIPAL DE JOSELÂNDIA
GABINETE DO PREFEITO MUNICIPAL

MEMORIAL DESCRITIVO

Implantação de Melhorias Sanitárias Domiciliares em Áreas Urbanas do Município de Joselândia/MA.

Município: Joselândia/MA.

Total de Domicílios: 70 MSD

Bairros Atendidos: AEROPORTO (19 MSD); NOVA JOSELÂNDIA (18 MSD); PIÇARRA (16 MSD), SÃO JOÃO (17 MSD).

1. INTRODUÇÃO

Este documento apresenta o Memorial Descritivo para Implantação de Melhorias Sanitárias Domiciliares em Áreas Urbanas do Município de Joselândia/MA destinadas a promover condições adequadas de saneamento básico em residências do município. O projeto contempla a instalação de banheiros completos, sistemas de tratamento de esgoto e melhorias nos espaços destinados às atividades domésticas, contribuindo para a saúde pública e qualidade de vida da população beneficiada.

Em função das precárias situações sanitárias na zona urbana e periferias da sede do município, a incidência de doenças parasitárias, que acometem principalmente as famílias menos favorecidas, é bastante elevada, o que vem onerando consideravelmente o custo com tratamento da saúde pública. Esta situação tem contribuído decisivamente com o baixo nível de qualidade de vida das pessoas e estender as ações de saneamento básico intradomicílio torna-se, portanto, uma poderosa arma na busca de melhores níveis de saúde e de vida para o homem, considerando o poder de interferência desta ação na mudança do quadro epidemiológico do município e a sua contribuição para a proteção e preservação do meio ambiente.

2. HISTÓRICO

O território originalmente habitado pelos índios Guajajaras, que dali se afastaram com a chegada dos primeiros colonizadores. Entre 1910 e 1912, chegava ao local onde hoje está localizada a sede, um senhor de nome José, do qual se desconhece o nome de família e que ali se fixou, passando a desenvolver, após construir seu casebre, o extrativismo vegetal, além de iniciar grandes plantações, principalmente a de cana de açúcar. Daí para frente, ficou o lugar com a denominação de Canas e o referido cidadão passou a ser conhecido como José das Canas. Posteriormente, quando já havia crescido o povoado, mudaram seu nome para São José da Canas, denominação essa mantida até a sua emancipação.

Elevado à categoria de município e distrito com a denominação de Joselândia, pela Lei Estadual



ESTADO DO MARANHÃO
PREFEITURA MUNICIPAL DE JOSELÂNDIA
GABINETE DO PREFEITO MUNICIPAL

n.º 2.169, de 26-12-1961, desmembrado de Barra do Corda. Sede no atual distrito de Joselândia. Constituído de 2 distritos: Joselândia e Nova Vida, criado pela mesma lei do município acima citada. Instalado em 26-01-1963. Em divisão territorial datada de 31-12-1963, o município é constituído de 2 distritos: Joselândia e Nova Vida. Assim permanecendo em divisão territorial datada de 01-01-1979. Em divisão territorial datada de 1988, o município é constituído do distrito sede. Assim permanecendo em divisão territorial datada de 2021.

3. PERFIL DO MUNICÍPIO

O território de Joselândia é banhado pelos rios Mearim e Flores, no qual o último guarda em seu seio a Barragem do Rio Flores, importante no projeto de irrigação e no controle de enchentes de algumas cidades.

Joselândia tem como principal fonte econômica a pecuária e a agronomia. Porém o comércio de bebidas está se sobressaindo a ponto de futuramente tornar-se a parte fundamental da economia joselândense

3.1. População

Em 2022, a população era de 14.924 habitantes e a densidade demográfica era de 21,23 habitantes por quilômetro quadrado. Na comparação com outros municípios do estado, ficava nas posições 122 e 96 de 217. Já na comparação com municípios de todo o país, ficava nas posições 2215 e 3073 de 5570.

3.2. Economia

Em 2021, o PIB per capita era de R\$ 7.182,9. Na comparação com outros municípios do estado, ficava nas posições 181 de 217 entre os municípios do estado e na 5515 de 5570 entre todos os municípios. Já o percentual de receitas externas em 2023 era de 94,68%, o que o colocava na posição 82 de 217 entre os municípios do estado e na 577 de 5570. Em 2023, o total de receitas realizadas foi de R\$ 60.830.197,7 (x1000) e o total de despesas empenhadas foi de R\$ 61.426.721,33 (x1000). Isso deixa o município nas posições 149 e 142 de 217 entre os municípios do estado e na 2932 e 2728 de 5570 entre todos os municípios.

3.3. Educação

Em 2010, a taxa de escolarização de 6 a 14 anos de idade era de 97,7%. Na comparação com outros municípios do estado, ficava na posição 49 de 217. Já na comparação com municípios de todo o país, ficava na posição 2574 de 5570. Em relação ao IDEB, no ano de 2023, o IDEB para os anos iniciais do ensino fundamental na rede pública era 5,2 e para os anos finais, de 4,7. Na comparação com outros municípios do estado, ficava nas posições 59 e 34 de 217. Já na comparação com municípios de todo o país, ficava nas posições 3917 e 2825 de 5570.

3.4. Saúde

PREFEITURA MUNICIPAL DE JOSELÂNDIA

RUA DR. JOSÉ FALCÃO, Nº 150, CEP: 65755-000-JOSELÂNDIA-MA, CNPJ: 06.376.974/0001-50



ESTADO DO MARANHÃO
PREFEITURA MUNICIPAL DE JOSELÂNDIA
GABINETE DO PREFEITO MUNICIPAL

A taxa de mortalidade infantil média na cidade é de 16,67 para 1.000 nascidos vivos. As internações devido a diarreias são de (não há dados) para cada 1.000 habitantes. Comparado com todos os municípios do estado, fica nas posições 85 de 217 e (não há dados) de 217, respectivamente. Quando comparado a cidades do Brasil todo, essas posições são de 1609 de 5570 e (não há dados) de 5570, respectivamente.

4. OBJETIVO

A realização deste projeto tem o objetivo, ao evitar a contaminação do solo, do homem e das águas de abastecimento e contribuir decisivamente com a prevenção de uma série de doenças como Febre Tifoide e Para tifoide, Disenteria Bacilar, Cólera, Gastreenterite aguda e diarreias, Hepatite A e B, e Disenteria amebiana, e conseqüentemente, aumentar as vidas médias do homem, proporcionando-lhe melhores condições de sobrevivência.

O objetivo principal do projeto é proporcionar melhorias sanitárias domiciliares em residências selecionadas, através da instalação de infraestrutura básica composta por:

- Banheiro com reservatório elevado de 310 litros, chuveiro, lavatório e vaso sanitário;
- Filtro doméstico de barro;
- Tanque de lavar roupa;
- Pia de cozinha;
- Caixa de gordura;
- Tanque séptico e sumidouro.

Este projeto busca reduzir os riscos à saúde, promover bem-estar e atender aos padrões mínimos de saneamento exigidos pela legislação vigente.

Considerando que a qualidade da saúde pública depende fundamentalmente da saúde preventiva, e que a falta de saneamento gera incidências elevadas de doenças que poderiam ser evitadas. O município de Joselândia/MA, pleiteia construir 70 Melhorias Sanitárias Domiciliares, beneficiando diretamente 171 habitantes em sua grande maioria de baixa renda.

A solução adotada para este projeto, que tem como proposta dar destinação adequada aos dejetos humanos, permitirá um tratamento primário do esgoto domiciliar, para em seguida após o tratamento anaeróbico o líquido convergir para um sumidouro, onde será absorvido pelo solo e que o solo possui um bom nível de absorção.

A execução deste projeto possibilitará ao município um melhor controle da situação sanitária existente, possibilitando desta forma melhores condições de vida à população.

5. SITUAÇÃO ATUAL



ESTADO DO MARANHÃO
PREFEITURA MUNICIPAL DE JOSELÂNDIA
GABINETE DO PREFEITO MUNICIPAL

Atualmente, muitas residências do município não possuem instalações sanitárias adequadas. O despejo inadequado de efluentes domésticos no meio ambiente contribui para a contaminação do solo e recursos hídricos, expondo os moradores a riscos de saúde.

6. JUSTIFICATIVA

A ausência de saneamento básico adequado nas residências do município tem impactado diretamente a qualidade de vida da população. Este projeto justifica-se pela necessidade de:

- Reduzir a incidência de doenças relacionadas à falta de saneamento;
- Promover a preservação ambiental;
- Garantir o acesso a direitos fundamentais, como saúde e moradia digna.

7. PROBLEMA A SER SOLUCIONADO

Os elevados custos da implantação de um sistema público e coletivo de esgotamento sanitário e os constantes problemas causados pela falta de um destino adequado dos dejetos humanos neste município levaram-nos a propor a solução individual de esgotamento sanitário, através da implantação de privadas higiênicas com fossa séptica, que além de eficiente, possui um baixo custo se relacionado à solução coletiva.

O projeto visa solucionar problemas como:

- Ausência de banheiros completos;
- Falta de tratamento adequado para águas residuais;
- Falta de infraestrutura para atividades domésticas, como lavagem de roupas e preparo de alimentos.

8. BENEFÍCIOS

A execução do projeto proporcionará benefícios como:

- Melhoria nas condições de saúde pública;
- Redução de gastos públicos com tratamento de doenças evitáveis;
- Valorização imobiliária e melhoria nas condições de habitabilidade;
- Contribuição para o desenvolvimento sustentável do município.

9. MÃO-DE-OBRA

A sede do município de Joselândia/MA não dispõe de mão-de-obra qualificada na área de construção civil, porém para a execução das obras oriundas deste convênio, será necessário a contratação de trabalhadores de outras áreas.



ESTADO DO MARANHÃO
PREFEITURA MUNICIPAL DE JOSELÂNDIA
GABINETE DO PREFEITO MUNICIPAL

10. MATERIAIS DE CONSTRUÇÃO

Em Joselândia/MA o comércio é pequeno e não fornece materiais para obras de saneamento, como tubos, conexões, etc. Para a execução das obras poucos materiais poderão ser adquiridos na sede do município. Para a execução desta obra 90% dos materiais deverão ser adquiridos em outras praças ou mesmo a capital.

11. ENERGIA ELÉTRICA

O município é servido por energia elétrica fornecida pela Equatorial, em baixa e alta tensão, trifásica, bifásica e monofásica de 220, 440 e 380 Volts.

12. CONDIÇÕES SANITÁRIAS

No município, onde serão construídas as melhorias, já dispõe de Sistemas de Abastecimento de água, entretanto sem esgotamento sanitário.

ÁGUA – O Município conta com sistema de distribuição d'água, gerenciado pela CAEMA, concessionária estadual, com taxa de cobertura em torno de 65%.

LIXO - Existe coleta de lixo na sede do Município, entretanto ainda não dispõe de um local adequado para o tratamento adequado, o lixo é recolhido e depositado em um terreno fora do perímetro urbano.

ESGOTO - Não existe sistema de esgotamento sanitário onde serão construídas as Melhorias Sanitárias na maioria das residências não existe o sistema de tratamento do esgoto e os dejetos humanos são expostos no solo contaminando- o e quando das chuvas, são carreados para o leito dos mananciais superficiais ou até mesmo para os poços sem proteção sanitária, dos quais a população utiliza para o consumo diário. Este hábito tem gerado uma série de doenças entéricas de transmissão hídrica como diarreias infecciosas, que atingem principalmente as crianças.

13. ESTIMATIVA DE CUSTOS TOTAIS

A seguir, apresentamos a estimativa de custos totais para a Implantação de Melhorias Sanitárias Domiciliares em Áreas Urbanas do Município de Joselândia/MA.

A estimativa de custos totais para a implementação dos sistemas de abastecimento de água nas duas comunidades urbanas é de R\$ 1.500.000,00 está prevista a participação da União com recursos oriundos de Programa de Melhorias Sanitárias Domiciliares (Funasa). Nos custos estão incluídos os seguintes insumos: materiais, mão de obra, impostos, encargos sociais e BDI de 25 %.

Durante a construção, a obra será supervisionada por técnicos da secretaria de infra- estrutura



ESTADO DO MARANHÃO
PREFEITURA MUNICIPAL DE JOSELÂNDIA
GABINETE DO PREFEITO MUNICIPAL

da Prefeitura Municipal e acompanhada através de fiscalização periódica de técnicos da Funasa-MA.

14. CONSIDERAÇÕES FINAIS

Este Memorial Descritivo apresenta um esboço da Implantação de Melhorias Sanitárias Domiciliares em Áreas Urbanas do Município de Joselândia/MA. O projeto será detalhado nas fases subsequentes, com especificações técnicas e orçamentárias. A implementação deste projeto contribuirá significativamente para a melhoria da qualidade de vida dos moradores, promovendo a saúde pública e o desenvolvimento socioeconômico da região.

Joselândia-Ma, 12 março de 2026.

DANYELA NOLETO DE SOUSA MELO
111607571-7 CREA MA
Engenheira Civil

GOVERNO MUNICIPAL DE

JOSELÂNDIA
Construindo uma nova história!



ESTADO DO MARANHÃO
PREFEITURA MUNICIPAL DE JOSELÂNDIA
GABINETE DO PREFEITO MUNICIPAL

ESPECIFICAÇÕES TÉCNICAS

Implantação de Melhorias Sanitárias Domiciliares em Áreas Urbanas do Município de Joselândia/MA

GOVERNO MUNICIPAL DE
JOSELÂNDIA
Construindo uma nova história!

Joselândia/MA
2025

PREFEITURA MUNICIPAL DE JOSELÂNDIA
RUA DR. JOSÉ FALCÃO, Nº 150, CEP: 65755-000-JOSELÂNDIA-MA, CNPJ: 06.376.974/0001-50



ESTADO DO MARANHÃO
PREFEITURA MUNICIPAL DE JOSELÂNDIA
GABINETE DO PREFEITO MUNICIPAL

SUMÁRIO

1	SUMÁRIO	2
1.	ESPECIFICAÇÕES TÉCNICAS	3
2.	APRESENTAÇÃO	3
3.	OBJETIVO.....	3
4.	MATERIAIS	4
5.	MÃO DE OBRA	4
6.	ESPECIFICAÇÕES TÉCNICAS DO CONJUNTO SANITÁRIO	4
6.1.	SERVIÇOS PRELIMINARES.....	4
6.2.	FUNDAÇÕES	4
6.3.	ALVENARIA DE VEDAÇÃO	5
6.4.	PAVIMENTAÇÃO.....	5
6.5.	COBERTURA	6
6.6.	REVESTIMENTO.....	6
6.7.	CALÇADA DE PROTEÇÃO DO ABRIGO	6
6.8.	ESQUADRIA DE MADEIRA.....	7
6.9.	SUORTE DE APOIO P/ RESERVATÓRIO E VIGA SOBRE A PORTA.....	7
6.10.	INSTALAÇÕES HIDRÁULICAS.....	7
6.11.	INSTALAÇÕES SANITÁRIAS	8
6.12.	ESPECIFICAÇÕES DA CAIXA DE INSPEÇÃO	8
6.13.	LOUÇAS E ACESSÓRIOS SANITÁRIOS	9
6.14.	INSTALAÇÃO ELÉTRICA.....	10
6.15.	PINTURA	10
7.	TANQUE SÉPTICO	10



ESTADO DO MARANHÃO
PREFEITURA MUNICIPAL DE JOSELÂNDIA
GABINETE DO PREFEITO MUNICIPAL

1. ESPECIFICAÇÕES TÉCNICAS

Especificações Técnicas para Implantação de Melhorias Sanitárias Domiciliares em Áreas Urbanas do Município de Joselândia/MA, composto de: conjunto sanitário (vaso sanitário, lavatório e chuveiro), reservatório elevado de 310 litros, tanque séptico, sumidouro, filtro de barro, pia de cozinha, tanque de lavar roupas, caixa de inspeção e calçada.

Município: Joselândia/MA.

Total de Domicílios: 70 MSD

LOCALIDADE	QUANTIDADE	VALOR UNITARIO	VALOR TOTAL
BAIRRO AEROPORTO	19,00	R\$ 21.193,58	R\$ 402.678,02
BAIRRO NOVA JOSELÂNDIA	18,00	R\$ 21.193,58	R\$ 381.484,44
BAIRRO PIÇARRA	16,00	R\$ 21.193,58	R\$ 339.097,28
BAIRRO SÃO JOÃO	17,00	R\$ 21.193,58	R\$ 360.290,86
PLACA DE IDENTIFICAÇÃO DA OBRA PADRÃO FUNASA	4,00	R\$ 4.084,38	R\$ 16.337,56

2. APRESENTAÇÃO

O presente projeto tem por objetivo a Implantação de Melhorias Sanitárias Domiciliares em Áreas Urbanas do Município de Joselândia/MA, visando a dotar as residências com este tipo de melhoria, uma vez que a grande maioria das residências ainda estão desprovidas de soluções adequadas para o destino final e tratamento dos dejetos sanitário domiciliares. Não receberão as melhorias, as residências que já tenham o benefício e a construção das melhorias, devera obedecer fielmente a Lista de beneficiário integrante do processo.

A cada item da Planilha Orçamentária corresponde um item das Especificações Técnicas.

3. OBJETIVO

Estas especificações técnicas visam estabelecer condições imprescindíveis ao desenvolvimento das obras e serviços relativos à construção de módulos sanitários, a serem construídos no município.

As Melhorias Sanitárias são compostas de conjunto sanitário (vaso sanitário, lavatório e chuveiro), reservatório elevado de 310 litros, tanque séptico, sumidouro, filtro de barro, pia de cozinha, tanque de lavar roupas, caixa de inspeção e calçada. Para sua implantação é necessário que a residência disponha de sistema de abastecimento de água e também de

PREFEITURA MUNICIPAL DE JOSELÂNDIA

RUA DR. JOSÉ FALCÃO, Nº 150, CEP: 65755-000-JOSELÂNDIA-MA, CNPJ: 06.376.974/0001-50



**ESTADO DO MARANHÃO
PREFEITURA MUNICIPAL DE JOSELÂNDIA
GABINETE DO PREFEITO MUNICIPAL**

terreno que possibilite a construção.

O sumidouro deve ser construído em locais onde não haja a possibilidade de contaminação do lençol freático, não sendo permitida sua construção em locais sujeitos às inundações.

A fim de evitar a contaminação dos poços e fontes de abastecimento de água, será adotada uma distância mínima de segurança, estimada em 40 metros. Em lugares impróprios para sua construção, deverão ser estudadas outras alternativas.

O banheiro poderá ser encostado (aproveitar a parede existente) ao imóvel existente desde que seja de alvenaria de tijolos. Nestes casos os itens que não forem executados, serão posteriormente, (quando da fiscalização realizada por técnicos da Funasa) somados e transformados em melhorias nos imóveis que deixaram de ser beneficiados.

Este Projeto Técnico é complementado pelas Planilhas Orçamentárias e Detalhes Gráficos de arquitetura, estrutural e instalações hidrossanitárias.

4. MATERIAIS

Todos os materiais e serviços a serem empregados na obra deverão ser, comprovadamente, de primeira qualidade, satisfazendo rigorosamente às especificações das Normas Técnicas. Os materiais empregados em desacordo com as especificações serão impugnados.

5. MÃO DE OBRA

Caberá ao órgão executor a responsabilidade de contratar mão de obra de boa qualidade e manter em serviço, permanentemente, uma equipe de operários e encarregado de modo a assegurar o bom andamento da obra.

6. ESPECIFICAÇÕES TÉCNICAS DO CONJUNTO SANITÁRIO

6.1. SERVIÇOS PRELIMINARES

Nesta etapa será instalada a placa de identificação da obra medindo 3x2 mts, em local bem visível nos povoados. A placa terá as dimensões e o padrão da Funasa (ver modelo de placa no site da FUNASA).

6.2. FUNDAÇÕES

A locação dos módulos sanitários será simples, sem gabarito de madeira, preferencialmente executadas, de forma a possibilitar uma futura interligação com o domicílio existente, visando o conforto dos usuários e a funcionalidade do projeto, de forma que não traga transtornos ou dificuldades às possíveis ampliações da residência no futuro. O banheiro poderá ser encostado



ESTADO DO MARANHÃO
PREFEITURA MUNICIPAL DE JOSELÂNDIA
GABINETE DO PREFEITO MUNICIPAL

(aproveitar a parede existente) ao imóvel existente desde que seja de alvenaria de tijolos. Nestes casos os itens que não forem executados, serão posteriormente somados e transformados em melhorias nos imóveis que deixaram de ser beneficiados.

A escavação será manual com a seção das valas de (0,30x0,30m), devendo apresentar as faces laterais alinhadas e aprumadas, seguindo o gabarito de locação.

O alicerce, com seção de 30cmx30cm, será executado em pedra bruta ou pedra de mão de boa resistência, com argamassa mista de cimento e areia no traço 1:6, devendo, o fundo das valas antes serem bem apiloados, com maço (soquete) de 20kg, para garantir uma boa resistência do terreno.

O baldrame será executado com seção de 20cmx20cm, em pedra bruta, ou pedra de mão, de boa resistência e assentada em argamassa mista no traço 1:6 (cimento e areia média lavada), observando-se itens como alinhamento, esquadrejamento, nivelamento e verticalidade.

6.3. ALVENARIA DE VEDAÇÃO

A alvenaria será em tijolo cerâmico de furos (10x20x20cm), espessura de 10cm, com perfeita amarração, alinhamento, esquadrejamento e verticalidade perfeita. O assentamento será com argamassa mista no traço 1:6 (cimento e areia média lavada), com o pé direito de (ver projeto arquitetônico).

Nas aberturas para ventilação e iluminação serão colocados cobogó cerâmico, ou de cimento, nas dimensões (40x40x7cm). O assentamento será com argamassa mista no traço 1:6 (cimento e areia média lavada).

6.4. PAVIMENTAÇÃO

O aterro será executado com material proveniente da escavação do alicerce e será apiloado manualmente com soquete de 20 kg, em camadas de 20cm, no máximo, com adicionamento de água, caso seja necessário, a fim de dar mais consistência à compactação, tomando-se o cuidado de não saturar o terreno.

Com relação ao contrapiso, sua execução será em concreto simples, traço 1:3:5 (cimento, areia lavada e brita preta ou seixo rolado), com espessura de 3cm, bem sarrafeado à régua, na área do chuveiro o nível do piso será rebaixado em 1,5cm em relação ao piso do banheiro, que deverá ficar no mínimo 5cm acima do nível da calçada. NOTA: na execução do contra piso, deverá existir uma declividade no sentido da caixa de inspeção, a fim de que o escoamento seja rápido e não permita acúmulo de água na superfície do piso quando pronto. O mesmo receberá revestimento em cerâmica antiderrapante.



ESTADO DO MARANHÃO
PREFEITURA MUNICIPAL DE JOSELÂNDIA
GABINETE DO PREFEITO MUNICIPAL

6.5. COBERTURA

A estrutura de madeira será executada com frechais e caibros de 5cmx6cm, dispostos a cada 50cm e ripas de 1,5cmx5cm, todos em madeira-de-lei, prevendo beirais laterais e de fachada com 40cm de extensão.

O telhamento será com telha cerâmica tipo canal, assentada com observância dos alinhamentos longitudinal e transversal, prevendo-se o emboçamento das últimas fiadas laterais e do beiral da fachada principal, bem como o encalçamento da primeira fiada da parte mais alta, junto às paredes de sustentação do reservatório e do ponto de ultrapassagem da coluna de ventilação na telha.

6.6. REVESTIMENTO

As paredes internas e externas terão chapisco grosso que terá espessura máxima de 0,5cm com traço de 1:3 (cimento e areia média lavada), apresentando a textura vertical adequada para receber o revestimento nas paredes com argamassa de cimento e areia lavada média, traço 1:3.

Camada regularizadora será executada com argamassa de cimento e areia, traço 1:3, espessura de 1,5cm. Os serviços deverão apresentar verticalidade e alinhamento perfeitos e serem executados nas paredes que receberão o revestimento com cerâmica.

O reboco paulista em paredes será executado com argamassa de cimento e areia média lavada e peneirada traço 1:6, na espessura de 1,5cm apresentando alinhamento e verticalidade perfeitos.

Aquisição e instalação de revestimento para parede tipo cerâmica (a mesma do piso) de cor clara, com dimensões de 0,20x0,20m. PEI-4, assentada com argamassa pré-fabricada indicada para cada tipo de ambiente seco e molhado, deverá ser utilizado separador para garantir o alinhamento vertical e horizontal em relação ao piso. NOTA: o revestimento será aplicado em toda área das paredes internas até a altura (1.60m).

6.7. CALÇADA DE PROTEÇÃO DO ABRIGO

A escavação será manual com a seção das valas de (0,30x0,30m), devendo apresentar as faces laterais alinhadas e aprumadas, seguindo o **gabarito de locação**.

O alicerce, com seção de 30cmx30cm, será executado em pedra bruta ou pedra de mão de boa resistência, com argamassa mista de cimento e areia no traço 1:5, devendo, o fundo das valas antes serem bem apiloados, com maço (soquete) de 20kg, para garantir uma boa resistência do terreno.



ESTADO DO MARANHÃO
PREFEITURA MUNICIPAL DE JOSELÂNDIA
GABINETE DO PREFEITO MUNICIPAL

O aterro, em material proveniente da escavação, será apiloado manualmente com soquete de 20 kg, em camadas de 20cm, no máximo, com adicionamento de água, caso seja necessário, a fim de dar mais consistência à compactação, tomando-se o cuidado de não saturar o terreno.

Com relação ao contrapiso, sua execução será em concreto simples, traço 1:3:5 (cimento, areia lavada e brita preta ou seixo rolado), com espessura de 3cm, bem sarrafeado à régua, de modo que o nível fique abaixo do piso restante do abrigo, em mais ou menos 3cm.

O piso cimentado deverá ser executado em argamassa de cimento e areia lavada média peneirada, traço 1:3, com 1,5cm de espessura, devidamente desempenado, devendo apresentar um leve caimento no sentido das bordas.

6.8. ESQUADRIA DE MADEIRA

A porta será em madeira-de-lei, tipo almofada, nas dimensões do projeto (0,60x2,10m), devendo ser dotada de 02 (duas) dobradiças metálicas 3x3", incluindo parafusos e 02 (dois) e uma fechadura com maçaneta. Será assentada em caixilho. O caixilho, por sua vez, será fixado à parede com a utilização de 12 (doze) pregos de 3"x9", com argamassa (cimento e areia lavada média), traço 1:3.

6.9. SUPORTE DE APOIO P/ RESERVATÓRIO E VIGA SOBRE A PORTA

A laje de apoio do reservatório, deverá ser executada em placas de concreto pré- moldado, com espessura de 7cm, traço 1:2:4 (cimento, areia grossa lavada e brita n.º 1), devendo ser executado de acordo com as dimensões de projeto, a ferragem, será tipo CA-60, a cada 8cm, nos dois sentidos. A laje deverá ter a superfície superior e inferior lisas e deverá ter perfeito acabamento da laje com a parede.

Para o fechamento da parte superior vão de porta, deverá ser previsto uma viga de concreto armado 10x10x90cm. traço 1:2:4 (cimento, areia grossa lavada e brita n.º 1) Com ferro de aço CA-60, diâmetro 4.2mm.

6.10. INSTALAÇÕES HIDRÁULICAS

O Ramal de interligação de água ao módulo sanitário será em tubos e conexões de PVC soldável de 20mm, incluindo escavação e reaterro.

Os Pontos de água fria serão embutidos na alvenaria e serão executados com tubos e conexões de PVC rígido soldável de 20mm.

O reservatório será de polietileno, com capacidade para 310 litros, deverá ser montado sobre a laje de apoio, incluindo instalações em PVC rígido soldável de alimentação, distribuição, extravasor, torneira de boia, registros e conexões em PVC de 1/2".



ESTADO DO MARANHÃO
PREFEITURA MUNICIPAL DE JOSELÂNDIA
GABINETE DO PREFEITO MUNICIPAL

O chuveiro e o registro de pressão serão de PVC rígido, devendo o chuveiro ficar instalado na altura de 2,10m e o registro será instalado a uma altura de 1,00m do piso acabado.

6.11. INSTALAÇÕES SANITÁRIAS

O ponto de esgoto para o lavatório será embutido na alvenaria e será executada com tubos e conexões de PVC rígido 40mm, inclusive interligação à caixa sifonada.

O ponto de esgoto para o vaso sanitário será embutido no piso e será executada com tubos e conexões de PVC rígido soldável DN 100mm, inclusive ligação para o tanque séptico e deste ao sumidouro.

A coluna de ventilação será com DN 40mm, e será embutido na alvenaria, com tubo e conexões de PVC, inclusive interligação ao esgoto primário DN 100mm. O tubo da coluna de ventilação deverá ultrapassar em 0,30m. Na parte superior da telha após a ultrapassagem do tubo da coluna de ventilação, deverá ser encalçado com argamassa de cimento e areia lavada, para não permitir a passagem de água da chuva.

A caixa sifonada será em PVC com grelha quadrada medindo (100x100x40mm), inclusive interligação à caixa de inspeção.

6.12. ESPECIFICAÇÕES DA CAIXA DE INSPEÇÃO

A locação será simples sem gabarito de madeira e terão dimensões internas de (40x40xh=variável cm), devendo ficar colada a calçada do abrigo e a 1,50m do tanque séptico. Dependendo da topografia do terreno, sua altura pode ser menor. O fundo da caixa deverá coincidir com a cota inferior dos de tubos de entrada e de saída, sendo dado o acabamento no reboco em forma de canaleta ou boleamento entre os dois tubos e das paredes no interior da caixa de inspeção.

A escavação da caixa de inspeção será feita manualmente com utilização de material adequado para este tipo de serviço. Na escavação, deverá deixar uma folga necessária para a execução das paredes de tijolos, sendo observados parâmetros como esquadro, prumo e alinhamento.

As paredes da caixa de inspeção serão executadas em tijolo cerâmico de 6 furos (10x20x20 cm), com espessura de 10cm, com perfeita amarração, esquadro e prumo. O assentamento será com argamassa mista no traço 1:8 (cimento e areia lavada média).

Antes da aplicação do chapisco, todos os espaços vazios ou brocas existentes na argamassa de assentamento dos tijolos deverão ser eliminados. As paredes internas serão chapiscadas com argamassa de cimento no traço 1:3 (cimento e areia lavada média).

O reboco interno das paredes será em argamassa de cimento e areia lavada, traço 1:4, de modo que, após o seu desempenho com desempenadeira de madeira, deverá ser utilizada uma



ESTADO DO MARANHÃO
PREFEITURA MUNICIPAL DE JOSELÂNDIA
GABINETE DO PREFEITO MUNICIPAL

desempenadeira de aço, para dar o acabamento final, eliminando os grãos de areia soltos, a fim de garantir a impermeabilização da caixa de inspeção.

A laje de tampa da caixa de inspeção deverá ser executada em placas de concreto pré-moldado, com espessura de 3cm, traço 1:3:4 (cimento, areia lavada grossa e brita n.º 1), devendo ser executado de acordo com as dimensões de projeto. O vergalhão de ferro será tipo CA-60 4,2mm, a cada 10cm, nos dois sentidos.

O contrapiso será executado em concreto simples, traço 1:3:4 (cimento, areia grossa lavada e brita n.º 1), ou tipo matacoado, com pedra preta quebrada e argamassa de cimento e areia lavada, traço 1:6), com 7cm de espessura, devendo ficar nivelado em todos os sentidos, sendo que, antes, o terreno deverá ser bem apiloado com soquete de 20kg.

O piso da caixa de inspeção será executado em argamassa de cimento e areia lavada média peneirada, traço 1:3, com 3cm de espessura, devidamente desempenado, a fim de proporcionar uma superfície impermeabilizada, com textura de boa qualidade.

O revestimento do fundo da caixa será executado de modo que, entre as extremidades dos tubos de entrada e de saída, ficará em forma de canaleta, a fim de facilitar o escoamento dos esgotos, na direção do tanque séptico, uma vez que a caixa deverá permanecer sempre seca.

A caixa de inspeção será interligada ao tanque séptico com tubulação de PVC rígido soldável para esgoto de 100mm, com caimento mínimo de 2%, no sentido do tanque séptico.

Depois de construída a caixa de inspeção, deverá ser procedida o reaterro dos espaços vazios entre as paredes da caixa e o terreno, apiloado manualmente, com o material proveniente da escavação.

6.13. LOUÇAS E ACESSÓRIOS SANITÁRIOS

O vaso sanitário sifonado com caixa acoplada será de louça branca e deverá ser assentado sobre argamassa de cimento e areia no traço 1:4, devendo ser fixado com parafusos cromados. Deve-se nivelar o ramal de esgoto com a altura do piso acabado, verificar as distâncias mínimas para o posicionamento da louça conforme especificação do fabricante e marcar os pontos para furação no piso.

Durante a instalação, o vaso sanitário deve ser nivelado antes de ser aparafusado. Com a peça nivelada, procede-se à instalação da caixa acoplada.

Os rejuntas serão realizados utilizando argamassa industrializada de rejuntamento flexível, garantindo vedação e acabamento adequados.

Após a instalação do vaso sanitário e da caixa acoplada, será colocado o assento sanitário do tipo convencional. Para isso, os parafusos serão posicionados nos locais adequados, e o assento será encaixado sobre o vaso. Com a peça corretamente posicionada, as porcas de



ESTADO DO MARANHÃO
PREFEITURA MUNICIPAL DE JOSELÂNDIA
GABINETE DO PREFEITO MUNICIPAL

fixação serão apertadas para garantir a fixação segura do assento.

O lavatório será de louça média sem cores definidas e sem coluna, deverá ser fixado à parede com grampos ou parafusos galvanizados com bucha, complementado com torneira plástica, sua altura de montagem será de 90cm, adequada ao ponto de alimentação.

6.14. INSTALAÇÃO ELÉTRICA

O banheiro terá dois pontos de instalação elétrica, incluindo um interruptor embutido na parede a 1.20m do piso acabado e um ponto de luz pendente no madeiramento da cobertura e será alimentado através da instalação existente no imóvel, com fio de cobre de 1,5mm², O ponto de luz terá lâmpada de LED de 60w instalado em bocal adequado e o interruptor simples será instalado em caixa plástica de 4x4", obedecendo às normas da ABNT.

6.15. PINTURA

O abrigo receberá pintura com tinta mineral solúvel em água, em 02 (duas) demãos, em paredes internas e externas, em toda a sua extensão, sendo que

antes, as paredes deverão ser lixadas com lixa média, a fim de eliminar possíveis irregularidades existentes no reboco.

A porta e os caixilhos, depois de lixados com lixa média, terão pintura a óleo (ou esmalte sintético), sem massa, em 02 (duas) demãos. Entre a primeira e a segunda demão, deverão ser também lixadas com lixa fina.

7. TANQUE SÉPTICO

Para o destino final dos esgotos, deverá ser construído, a uma distância mínima de 1,50m da caixa de inspeção, um tanque séptico, nas dimensões definidas no projeto arquitetônico, que funcionará como unidade de tratamento primário do esgoto.

A locação será simples sem gabarito de madeira e valem as mesmas especificações do item 6.2.

A escavação do tanque séptico será feita manualmente com utilização de material adequado para este tipo de serviço. Na escavação, deverá deixar uma folga necessária para a execução do contrapiso e das paredes de tijolo, sendo observados parâmetros como esquadro, prumo e alinhamento.

O alicerce terá seção de 30cmx30cm, será executado com pedra bruta ou pedra de mão de boa resistência, com argamassa mista de cimento e areia no traço 1:5, devendo, o fundo das valas antes serem bem apiloados, com maço (soquete) de 20kg, para garantir uma boa resistência do solo.



ESTADO DO MARANHÃO
PREFEITURA MUNICIPAL DE JOSELÂNDIA
GABINETE DO PREFEITO MUNICIPAL

A alvenaria será em tijolo cerâmico de furos (10x20x20) cm, esp. de 10cm, com perfeita amarração, alinhamento, esquadrejamento e verticalidade perfeita. O assentamento será com argamassa mista no traço 1:8 cimento e areia, com o pé direito de (ver projeto arquitetônico). As paredes internas e externas serão chapiscadas com argamassa de cimento e areia lavada média, traço 1:3.

O reboco interno das paredes será tipo paulista, e=2cm, com argamassa de cimento e areia média lavada, traço 1:4, de modo que, após o seu desempenho com desempenadeira de madeira, deverá ser utilizada uma desempenadeira de aço, para dar o acabamento final, eliminando os grãos de areia soltos, a fim de garantir a impermeabilização do mesmo.

A laje de tampa do tanque séptico deverá ser executada em placas de concreto pré-moldado, com espessura de 5cm, traço 1:3:4 (cimento, areia grossa lavada e brita Nº 1), devendo ser executado de acordo com as dimensões de projeto, sendo prevista uma laje como tampa removível, destinada à manutenção do tanque séptico. Com relação ao vergalhão de ferro, será tipo CA-60, 5,0mm, a cada 10cm, nos dois sentidos.

O contrapiso será executado em concreto simples, traço 1:3:4 (cimento, areia grossa lavada e brita n.º 1), (ou tipo matacoado, com pedra preta quebrada e argamassa de cimento e areia lavada, traço 1:6), com 7cm de espessura, devendo ficar nivelado em todos os sentidos, sendo que, antes, o terreno deverá ser bem apiloado com soquete de 20kg.

O piso cimentado será executado em argamassa de cimento e areia lavada média peneirada, traço 1:3, 3cm de espessura, devidamente desempenado, de modo que, ao final, deverá ser criteriosamente acabado com desempenadeira de aço, eliminando grãos de areia soltos, a fim de proporcionar uma superfície impermeabilizada, com textura de boa qualidade.

O tanque séptico será interligado ao sumidouro com tubulação de PVC rígido soldável para esgoto de 100mm, com caimento mínimo de 2%, no sentido do sumidouro.

Depois de construído o tanque séptico, deverá ser executado o reaterro dos espaços vazios entre as suas paredes e o perfil do terreno escavado, com apiloamento manual dos espaços vazios utilizando o material proveniente da escavação.

8. SUMIDOURO

A locação será simples sem gabarito de madeira. De seção circular, a geratriz externa da parede do sumidouro, deve ficar localizada a 1,50m de distância do tanque séptico. Antes da locação do sumidouro deverá ser verificado o nível do lençol freático, que não deverá interferir na profundidade prevista. Em caso de impossibilidade da execução de acordo com o projeto, a contratada deverá consultar a FUNASA para apresentar alternativa de destino final dos efluentes.

A escavação do tanque séptico será feita manualmente com utilização de material adequado



**ESTADO DO MARANHÃO
PREFEITURA MUNICIPAL DE JOSELÂNDIA
GABINETE DO PREFEITO MUNICIPAL**

para este tipo de serviço. Na escavação, deverá deixar uma folga necessária para a execução das paredes de tijolos, sendo observados parâmetros como esquadro, prumo e alinhamento. O sumidouro será construído a uma distância mínima de 1,50m do tanque séptico, em cota inferior ou igual ao terreno, e em sua vedação será em tijolos cerâmicos de 6 furos (10x20x20cm). O assentamento será com argamassa de cimento e areia no traço 1:8 (cimento e areia média lavada). As paredes do sumidouro deverão ser executadas conforme detalhe constante no projeto técnico, devendo na parte superior (até 50cm da borda superior) os tijolos estarem justapostos e após os 50 cm. Os tijolos deverão ser montados deitados, de tal forma que os orifícios dos tijolos possibilitem a distribuição dos efluentes líquidos no solo. A laje de tampa do sumidouro deverá ser executada em placas de concreto pré- moldado, com espessura de 5cm, traço 1:3:4 (cimento, areia grossa lavada e brita 1 ou seixo rolado lavado), devendo ser executado de acordo com as dimensões de projeto. Com relação ao vergalhão de ferro, será tipo CA-60, 5,0mm, a cada 10cm, nos dois sentidos.

Após a construção do sumidouro, deverá ser procedido o reaterro dos espaços vazios entre sua parede e o perfil do terreno escavado, apilado manualmente, com material proveniente da escavação.

Finalmente, dentro do sumidouro, será executada uma camada de pedra preta britada Nº 4 (ou seixo rolado lavado), com altura de 30cm, bem espalhada, destinada a evitar a colmatagem do solo.

9. PIA DE COZINHA

Será instalado uma pia de cozinha em aço inox 1.20 x 0,55 cm e assentada em dois suportes executados em alvenaria devidamente rebocado, pintado na parte externa do abrigo onde também será dotado de uma torneira apropriada para pia e terá proteção em cerâmica de 1.20 x 0,80 cm.

10. TANQUE DE LAVAR ROUPAS

Será instalado um tanque de lavar roupas com uma cuba e um esfregador 1.40 x 0,55 cm e assentada em dois suportes executados em alvenaria devidamente rebocado, pintado na parte externa do abrigo onde também será dotado de uma torneira e terá proteção em cerâmica de 1.20 x 0,80 cm.

11. RESERVATÓRIOS DE 310 LITROS

O reservatório será de polietileno, com capacidade para 310 litros, deverá ser montado sobre a laje de apoio, incluindo instalações em PVC rígido soldável de alimentação, distribuição, extravasor, torneira de bóia, registros e conexões em PVC de 1/2".

12. FILTRO DOMÉSTICO



ESTADO DO MARANHÃO
PREFEITURA MUNICIPAL DE JOSELÂNDIA
GABINETE DO PREFEITO MUNICIPAL

Será entregue em cada domicílio (conforme lista anexa), um filtro cerâmico em tamanho médio ou grande acompanhado de 3 velas e torneira para filtro.

13. CAIXA DE GORDURA

Será instalado 01 caixa de gordura em concreto pré-moldado para receber as águas da pia de cozinha a qual será interligada através de tubos de esgoto de 50 mm ao sumidouro.

14. LIMPEZA FINAL OBRA

Após a conclusão da obra, deverá ser executada uma limpeza completa, com a remoção de entulho e de resíduos de pintura. As louças e ferragens deverão estar limpas, deixando a melhoria Sanitária em perfeitas condições de uso.

15. CONSIDERAÇÕES FINAIS

A execução das Melhorias Sanitárias deverá obedecer ao PROJETO TÉCNICO, observadas as Normas da Associação Brasileira de Normas Técnicas-ABNT.

Quaisquer alterações de natureza técnica, quando necessária, deverá ser submetida à análise e aprovação do órgão financiador.

Estas Especificações Técnicas complementam os Detalhes Gráficos, Planilhas Orçamentárias e Cronograma Físico-financeiro, existentes no Projeto Técnico.

Joselândia-Ma, 12 de março de 2025.

DANYELA NOLETO DE SOUSA MELO
111607571-7 CREA MA
Engenheira Civil



PLANILHA ORÇAMENTÁRIA

Objeto: Implantação de Melhorias Sanitárias Domiciliares em áreas urbanas do Município de Joselândia/MA

PREÇO TOTAL COM BDI

R\$ 1.499.888,16

CONTEÚDO:

CONOGRAMA FÍSICO - FINANCEIRO
ORÇAMENTO SINTÉTICO
ORÇAMENTO ANALÍTICO
BDI
COMPOSIÇÕES ANALITICAS
ENCARGOS SOCIAIS

RESPONSÁVEL TÉCNICO:

DANYELA NOLETO DE SOUSA MELO
ENGENHEIRA CIVIL
111607571-7 CREA MA

Joselândia - Ma
quarta-feira, 11 de março de 2026

Cronograma Físico / Financeiro



Objeto: Implantação de Melhorias Sanitárias Domiciliares em áreas urbanas do Município de Josélandia/MA.
Nº / Ano da Proposta: 047753/2025
Proponente: MUNICIPIO DE JOSELANDIA

Concedente: FUNDACAO NACIONAL DE SAUDE
ENCARGOS SOCIAIS:

B.D.I
25,00%

Local / Implantação: AEROPORTO (19 MSD); NOVA JOSELÂNDIA (18 MSD); PIÇARRA (16 MSD), SÃO JOÃO (17 MSD).

Data: 11/03/2026

Não Desonerado:
 Horista: 112,73%
 Mensalista: 70,19%

BANCOS:
 SINAPI - 12/2025 - Maranhão
 ORSE - 12/2025 - Sergipe

Item	Descrição	Valor (R\$)	Parcelas:	PARCELA 1	PARCELA 2	PARCELA 3	PARCELA 4	PARCELA 5	PARCELA 6
				07/26	08/26	09/26	10/26	11/26	12/26
1.	IMPLANTAÇÃO DE MELHORIAS SANITÁRIAS NO BAIRRO AEROPORTO	402.678,02	% Período:	57,89%	42,11%				
1.1.	MÓDULOS SANITÁRIOS	238.242,14	% Período:	57,89%	42,11%				
1.2.	INSTALAÇÃO DE RESERVATÓRIO DE 310 LITROS	2.568,99	% Período:	57,89%	42,11%				
1.3.	CONSTRUÇÃO DE FOSSA SÉPTICA	68.706,85	% Período:	57,89%	42,11%				
1.4.	CONSTRUÇÃO DE SUMIDOURO	21.929,61	% Período:	57,89%	42,11%				
1.5.	FILTRO DE BARRO	7.576,25	% Período:	57,89%	42,11%				
1.6.	PIA DE COZINHA	29.936,21	% Período:	57,89%	42,11%				
1.7.	TANQUES DE LAVAR ROUPAS	28.536,10	% Período:	57,89%	42,11%				
1.8.	CAIXA DE GORDURA E	5.181,87	% Período:	57,89%	42,11%				
2.	IMPLANTAÇÃO DE MELHORIAS SANITÁRIAS NO BAIRRO NOVA JOSELÂNDIA	381.484,44	% Período:		16,67%	61,11%	22,22%		
2.1.	MÓDULOS SANITÁRIOS	225.703,08	% Período:		16,67%	61,11%	22,22%		
2.2.	INSTALAÇÃO DE RESERVATÓRIO DE 310 LITROS	2.433,78	% Período:		16,67%	61,11%	22,22%		
2.3.	CONSTRUÇÃO DE FOSSA SÉPTICA	65.090,70	% Período:		16,67%	61,11%	22,22%		
2.4.	CONSTRUÇÃO DE SUMIDOURO	20.775,42	% Período:		16,67%	61,11%	22,22%		
2.5.	FILTRO DE BARRO	7.177,50	% Período:		16,67%	61,11%	22,22%		
2.6.	PIA DE COZINHA	28.360,62	% Período:		16,67%	61,11%	22,22%		
2.7.	TANQUES DE LAVAR ROUPAS	27.034,20	% Período:		16,67%	61,11%	22,22%		
2.8.	CAIXA DE GORDURA E	4.909,14	% Período:		16,67%	61,11%	22,22%		
3.	IMPLANTAÇÃO DE MELHORIAS SANITÁRIAS NO BAIRRO PIÇARRA	339.097,28	% Período:				43,75%	56,25%	
3.1.	MÓDULOS SANITÁRIOS	200.624,96	% Período:				43,75%	56,25%	
3.2.	INSTALAÇÃO DE RESERVATÓRIO DE 310 LITROS	2.163,36	% Período:				43,75%	56,25%	
3.3.	CONSTRUÇÃO DE FOSSA SÉPTICA	57.858,40	% Período:				43,75%	56,25%	
3.4.	CONSTRUÇÃO DE SUMIDOURO	18.467,04	% Período:				43,75%	56,25%	
3.5.	FILTRO DE BARRO	6.380,00	% Período:				43,75%	56,25%	
3.6.	PIA DE COZINHA	25.209,44	% Período:				43,75%	56,25%	
3.7.	TANQUES DE LAVAR ROUPAS	24.030,40	% Período:				43,75%	56,25%	
3.8.	CAIXA DE GORDURA E	4.363,68	% Período:				43,75%	56,25%	
4.	IMPLANTAÇÃO DE MELHORIAS SANITÁRIAS NO BAIRRO SÃO JOÃO	360.290,86	% Período:					17,65%	82,35%
4.1.	MÓDULOS SANITÁRIOS	213.164,02	% Período:					17,65%	82,35%
4.2.	INSTALAÇÃO DE RESERVATÓRIO DE 310 LITROS	2.298,57	% Período:					17,65%	82,35%
4.3.	CONSTRUÇÃO DE FOSSA SÉPTICA	61.474,55	% Período:					17,65%	82,35%
4.4.	CONSTRUÇÃO DE SUMIDOURO	19.621,23	% Período:					17,65%	82,35%
4.5.	FILTRO DE BARRO	6.778,75	% Período:					17,65%	82,35%
4.6.	PIA DE COZINHA	26.785,03	% Período:					17,65%	82,35%
4.7.	TANQUES DE LAVAR ROUPAS	25.532,30	% Período:					17,65%	82,35%
4.8.	CAIXA DE GORDURA E	4.636,41	% Período:					17,65%	82,35%
5.	PLACAS DE IDENTIFICAÇÃO DAS OBRAS PADRÃO FUNASA	16.337,56	% Período:	100,00%					
5.1.	PLACA DE OBRA	16.337,56	% Período:	100,00%					

Total: R\$ 1.499.824,46

Período:	%		16,63%	15,54%	15,54%	15,54%	16,96%	19,78%
		Repasso:	249.466,94	233.129,38	233.129,38	233.129,38	254.322,96	296.710,12
Acumulado:	Contrapartida:	-	-	-	-	-	-	
	Outros:	-	-	-	-	-	-	
	Investimento:	249.466,94	233.129,38	233.129,38	233.129,38	254.322,96	296.710,12	
	%:	16,63%	32,18%	47,72%	63,26%	80,22%	100,00%	
Acumulado:	Repasso:	249.466,94	482.596,32	715.725,70	948.855,08	1.203.178,04	1.499.888,16	
	Contrapartida:	-	-	-	-	-	-	
	Outros:	-	-	-	-	-	-	
	Investimento:	249.466,94	482.596,32	715.725,70	948.855,08	1.203.178,04	1.499.888,16	
Administração Local:								

DANYELA NOLETO DE SOUSA MELO
 ENGENHEIRA CIVIL
 111607571-7 CREA MA

RESUMO



I. Informações Gerais

Obra/Projeto:	Proponente:	B.D.I	BDI:
Implantação de Melhorias Sanitárias Domiciliares em áreas urbanas do Município de Josélandia/MA.	FUNDAÇÃO NACIONAL DE SAÚDE	0,25	0,00%
Local / Implantação:	Data:	Encargos Sociais:	BANCOS
AEROPORTO (19 MSD); NOVA JOSELÂNDIA (18 MSD); PIÇARRA (16 MSD), SÃO JOÃO (17 MSD).	Não Desonerado: H	SINAPI - 12/2025 - Maranhão ORSE - 12/2025 - Sergipe	0

META 01

LOCALIDADE	QUANTIDADE	VALOR UNITARIO	VALOR TOTAL	
BAIRRO AEROPORTO	19,00	R\$ 21.193,58	R\$ 402.678,02	
Nº DA FASE	ESPECIFICAÇÃO	QUANTIDADE	VALOR UNITARIO	VALOR TOTAL
1	CONJUNTO SANITÁRIO	19,00	R\$ 12.539,06	R\$ 238.242,14
2	RESERVATÓRIO	19,00	R\$ 135,21	R\$ 2.568,99
3	FOSSA SÉPTICA	19,00	R\$ 3.616,15	R\$ 68.706,85
4	SUMIDOURO	19,00	R\$ 1.154,19	R\$ 21.929,61
5	FILTRO DOMÉSTICO COMUM DE BARRO ASSADO	19,00	R\$ 398,75	R\$ 7.576,25
6	PIA DE COZINHA	19,00	R\$ 1.575,59	R\$ 29.936,21
7	TANQUE DE LAVAR ROUPAS	19,00	R\$ 1.501,90	R\$ 28.536,10
8	CAIXA DE GORDURA	19,00	R\$ 272,73	R\$ 5.181,87

META 02

LOCALIDADE	QUANTIDADE	VALOR UNITARIO	VALOR TOTAL	
BAIRRO NOVA JOSELANDIA	18,00	R\$ 21.193,58	R\$ 381.484,44	
Nº DA FASE	ESPECIFICAÇÃO	QUANTIDADE	VALOR UNITARIO	VALOR TOTAL
1	CONJUNTO SANITÁRIO	18,00	R\$ 12.539,06	R\$ 225.703,08
2	RESERVATÓRIO	18,00	R\$ 135,21	R\$ 2.433,78
3	FOSSA SÉPTICA	18,00	R\$ 3.616,15	R\$ 65.090,70
4	SUMIDOURO	18,00	R\$ 1.154,19	R\$ 20.775,42
5	FILTRO DOMÉSTICO COMUM DE BARRO ASSADO	18,00	R\$ 398,75	R\$ 7.177,50
6	PIA DE COZINHA	18,00	R\$ 1.575,59	R\$ 28.360,62
7	TANQUE DE LAVAR ROUPAS	18,00	R\$ 1.501,90	R\$ 27.034,20
8	CAIXA DE GORDURA	18,00	R\$ 272,73	R\$ 4.909,14

META 03

LOCALIDADE	QUANTIDADE	VALOR UNITARIO	VALOR TOTAL	
BAIRRO PIÇARRA	16,00	R\$ 21.193,58	R\$ 339.097,28	
Nº DA FASE	ESPECIFICAÇÃO	QUANTIDADE	VALOR UNITARIO	VALOR TOTAL
1	CONJUNTO SANITÁRIO	16,00	R\$ 12.539,06	R\$ 200.624,96
2	RESERVATÓRIO	16,00	R\$ 135,21	R\$ 2.163,36
3	FOSSA SÉPTICA	16,00	R\$ 3.616,15	R\$ 57.858,40
4	SUMIDOURO	16,00	R\$ 1.154,19	R\$ 18.467,04
5	FILTRO DOMÉSTICO COMUM DE BARRO ASSADO	16,00	R\$ 398,75	R\$ 6.380,00
6	PIA DE COZINHA	16,00	R\$ 1.575,59	R\$ 25.209,44
7	TANQUE DE LAVAR ROUPAS	16,00	R\$ 1.501,90	R\$ 24.030,40
8	CAIXA DE GORDURA	16,00	R\$ 272,73	R\$ 4.363,68

RESUMO



I. Informações Gerais

Obra/Projeto:	Proponente:	B.D.I	BDI:
Implantação de Melhorias Sanitárias Domiciliares em áreas urbanas do Município de Joselândia/MA.	FUNDACAO NACIONAL DE SAUDE	0,25	0,00%
Local / Implantação:	Data:	Encargos Sociais:	BANCOS
AEROPORTO (19 MSD); NOVA JOSELÂNDIA (18 MSD); PIÇARRA (16 MSD), SÃO JOÃO (17 MSD).	Não Desonerado: H	SINAPI - 12/2025 - Maranhão ORSE - 12/2025 - Sergipe	0

META 03

LOCALIDADE	QUANTIDADE	VALOR UNITARIO	VALOR TOTAL	
BAIRRO SÃO JOAO	17,00	R\$ 21.193,58	R\$ 360.290,86	
Nº DA FASE	ESPECIFICAÇÃO	QUANTIDADE	VALOR UNITARIO	VALOR TOTAL
1	CONJUNTO SANITÁRIO	17,00	R\$ 12.539,06	R\$ 213.164,02
2	RESERVATÓRIO	17,00	R\$ 135,21	R\$ 2.298,57
3	FOSSA SÉPTICA	17,00	R\$ 3.616,15	R\$ 61.474,55
4	SUMIDOURO	17,00	R\$ 1.154,19	R\$ 19.621,23
5	FILTRO DOMÉSTICO COMUM DE BARRO ASSADO	17,00	R\$ 398,75	R\$ 6.778,75
6	PIA DE COZINHA	17,00	R\$ 1.575,59	R\$ 26.785,03
7	TANQUE DE LAVAR ROUPAS	17,00	R\$ 1.501,90	R\$ 25.532,30
8	CAIXA DE GORDURA	17,00	R\$ 272,73	R\$ 4.636,41

META 04

Nº DA FASE	ESPECIFICAÇÃO	QUANTIDADE	VALOR UNITARIO	VALOR TOTAL
1	PLACA DE IDENTIFICAÇÃO DA OBRA PADRÃO FUNASA	4,00	R\$ 4.084,39	R\$ 16.337,56
VALOR TOTAL DA OBRA			R\$	1.499.888,16

DANYELA NOLETO DE SOUSA MELO
ENGENHEIRA CIVIL
111607571-7 CREA MA

I. Informações Gerais

Obra/Projeto: Implantação de Melhorias Sanitárias Domiciliares em áreas urbanas do Município de Josélandia/MA.
Local / Bairros: AEROPORTO (19 MSD); NOVA JOSELÂNDIA (18 MSD); PIÇARRA (16 MSD), SÃO JOÃO (17 MSD).
Proponente: PREFEITURA MUNICIPAL DE JOSELÂNDIA - MA
Concedente: FUNDAÇÃO NACIONAL DE SAÚDE
da Proposta: 047753/2025

BANCOS
 SINAPI - 12/2025 - Maranhão
 ORSE - 12/2025 - Sergipe

B.D.I
 25,00%

ENCARGOS SOCIAIS
 Não Desonerado:
 Horista: 112,73%
 Mensalista: 70,19%

Nº / Ano

Item	Descrição	Unid.	Quant.	Código	Fonte	Preço unitário Sem BDI (R\$)	Preço unitário Com BDI (R\$)	Preço total Com BDI (R\$)	Peso (%)
Implantação de Melhorias Sanitárias Domiciliares									
1.1.	MÓDULOS SANITÁRIOS							R\$ 12.539,06	0,836%
1.1.1.	SERVÍCIOS PRELIMINARES							R\$ 624,73	0,042%
1.1.1.1.	LOCAÇÃO CONVENCIONAL DE OBRA, UTILIZANDO GABARITO DE TÁBUAS CORRIDAS PONTALETADAS A CADA 2,00M - 2 UTILIZAÇÕES. AF_03/2024	M	6,38	99059	SINAPI	R\$ 68,43	R\$ 85,54	R\$ 545,75	0,036%
1.1.1.2.	ESCAVAÇÃO MANUAL DE VALA. AF_09/2024	M3	0,67	93358	SINAPI	R\$ 94,30	R\$ 117,88	R\$ 78,98	0,005%
1.1.2.	FUNDAÇÕES							R\$ 764,07	0,051%
1.1.2.1.	DE MÃO EM VOLUME REAL, INCLUSIVE LANÇAMENTO. AF_05/2021	M3	0,58	102487	SINAPI	R\$ 695,47	R\$ 869,34	R\$ 504,22	0,034%
1.1.2.2.	ALVENARIA DE EMBASAMENTO COM BLOCO ESTRUTURAL DE CERÂMICA, DE 14X19X29CM E ARGAMASSA DE ASSENTAMENTO COM PREPARO EM BETONEIRA. AF_05/2020	M3	0,29	101166	SINAPI	R\$ 716,83	R\$ 896,04	R\$ 259,85	0,017%
1.1.3.	ALVENARIA DE VEDAÇÃO							R\$ 1.199,26	0,080%
1.1.3.1.	ALVENARIA DE VEDAÇÃO DE BLOCOS CERÂMICOS FURADOS NA HORIZONTAL DE 9X19X39 CM (ESPESSURA 9 CM) E ARGAMASSA DE ASSENTAMENTO COM PREPARO MANUAL. AF_12/2021	M2	16,15	103365	SINAPI	R\$ 55,45	R\$ 69,31	R\$ 1.119,36	0,075%
1.1.3.2.	ALVENARIA DE VEDAÇÃO COM ELEMENTO VAZADO DE CONCRETO (COBOGÓ) DE 7X50X50CM E ARGAMASSA DE ASSENTAMENTO COM PREPARO EM BETONEIRA. AF_05/2020	M2	0,25	101161	SINAPI	R\$ 255,67	R\$ 319,59	R\$ 79,90	0,005%
1.1.4.	PAVIMENTAÇÃO							R\$ 434,96	0,029%
1.1.4.1.	LASTRO DE CONCRETO MAGRO, APLICADO EM PISOS, LAJES SOBRE SOLO OU RADIER, ESPESSURA DE 5 CM. AF_01/2024	M2	1,98	95241	SINAPI	R\$ 43,81	R\$ 54,76	R\$ 108,42	0,007%
1.1.4.2.	REVESTIMENTO CERÂMICO PARA PISO COM PLACAS TIPO ESMALTADA DE DIMENSÕES 35X35 CM APLICADA EM AMBIENTES DE ÁREA MENOR QUE 5 M2. AF_02/2023_PE	M2	3,22	87246	SINAPI	R\$ 81,13	R\$ 101,41	R\$ 326,54	0,022%
1.1.5.	COBERTURA							R\$ 975,54	0,065%
1.1.5.1.	TRAMA DE MADEIRA COMPOSTA POR RIPAS, CAIBROS E TERÇAS PARA TELHADOS DE ATÉ 2 ÁGUAS PARA TELHA CERÂMICA OU DE CONCRETO, INCLUSO TRANSPORTE VERTICAL. AF_10/2025	M2	5,46	92539	SINAPI	R\$ 87,02	R\$ 108,78	R\$ 593,94	0,040%
1.1.5.2.	TELHAMENTO COM TELHA CERÂMICA CAPA-CANAL, TIPO COLONIAL, COM ATÉ 2 ÁGUAS, INCLUSO TRANSPORTE VERTICAL. AF_07/2019	M2	5,46	94201	SINAPI	R\$ 55,91	R\$ 69,89	R\$ 381,60	0,025%
1.1.6.	REVESTIMENTO DE PAREDES							R\$ 4.217,46	0,281%
1.1.6.1.	CHAPISCO APLICADO EM ALVENARIAS E ESTRUTURAS DE CONCRETO INTERNAS, COM COLHER DE PEDREIRO. ARGAMASSA TRAÇO 1:3 COM PREPARO MANUAL. AF_10/2022	M2	26,60	87878	SINAPI	R\$ 5,70	R\$ 7,13	R\$ 189,66	0,013%
1.1.6.2.	EMBOÇO, EM ARGAMASSA TRAÇO 1:2:8, PREPARO MANUAL, APLICADO MANUALMENTE EM PAREDES INTERNAS DE AMBIENTES COM ÁREA MAIOR QUE 10M². E = 17,5MM, COM TALISCAS. AF_03/2024	M2	26,60	87536	SINAPI	R\$ 41,75	R\$ 52,19	R\$ 1.388,25	0,093%
1.1.6.3.	PREPARO MANUAL, APLICADA MANUALMENTE EM PAREDES INTERNAS DE AMBIENTES COM ÁREA ENTRE 5M² E 10M², E = 17,5MM, COM TALISCAS. AF_03/2024	M2	26,60	87530	SINAPI	R\$ 45,88	R\$ 57,35	R\$ 1.525,51	0,102%
1.1.6.4.	REVESTIMENTO CERÂMICO PARA PAREDES INTERNAS COM PLACAS TIPO ESMALTADA DE DIMENSÕES 25X35 CM APLICADAS NA ALTURA INTEIRA DAS PAREDES. AF_02/2023_PE	M2	11,80	87269	SINAPI	R\$ 75,53	R\$ 94,41	R\$ 1.114,04	0,074%
1.1.7.	CALÇADA							R\$ 566,74	0,038%
1.1.7.1.	ESCAVAÇÃO MANUAL DE VALA. AF_09/2024	M3	0,12	93358	SINAPI	R\$ 94,30	R\$ 117,88	R\$ 14,15	0,001%
1.1.7.2.	ALVENARIA DE EMBASAMENTO COM BLOCO ESTRUTURAL DE CERÂMICA, DE 14X19X29CM E ARGAMASSA DE ASSENTAMENTO COM PREPARO EM BETONEIRA. AF_05/2020	M3	0,35	101166	SINAPI	R\$ 716,83	R\$ 896,04	R\$ 313,61	0,021%
1.1.7.3.	REATERRO MANUAL DE VALAS, COM COMPACTADOR DE SOLOS DE PERCUSSÃO. AF_08/2023	M3	0,33	93382	SINAPI	R\$ 28,07	R\$ 35,09	R\$ 11,58	0,001%
1.1.7.4.	LASTRO DE CONCRETO MAGRO, APLICADO EM PISOS, LAJES SOBRE SOLO OU RADIER, ESPESSURA DE 5 CM. AF_01/2024	M2	1,64	95241	SINAPI	R\$ 43,81	R\$ 54,76	R\$ 89,81	0,006%
1.1.7.5.	PISO CIMENTADO, TRAÇO 1:3 (CIMENTO E AREIA), ACABAMENTO LISO, ESPESSURA 2,0 CM, PREPARO MECÂNICO DA ARGAMASSA. AF_09/2020	M2	2,46	98679	SINAPI	R\$ 44,74	R\$ 55,93	R\$ 137,59	0,009%
1.1.8.	ESQUADRIA DE MADEIRA							R\$ 573,11	0,038%
1.1.8.1.	PORTA DE MADEIRA FRISADA, SEMI-OCA (LEVE OU MÉDIA), 60X210CM, ESPESSURA DE 3CM, INCLUSO DOBRADIÇAS - FORNECIMENTO E INSTALAÇÃO. AF_10/2025	UN	1,00	91295	SINAPI	R\$ 458,49	R\$ 573,11	R\$ 573,11	0,038%
1.1.9.	SUPORTE DE APOIO PARA O RESERVATÓRIO ELEVADO							R\$ 123,32	0,008%
1.1.9.1.	EXECUÇÃO DE ESTRUTURAS DE CONCRETO ARMADO, PARA EDIFICAÇÃO HABITACIONAL UNIFAMILIAR TÉRREA (CASA ISOLADA), FCK = 25 MPA	M3	0,03	MSD - 01	Composição	R\$ 3.288,61	R\$ 4.110,76	R\$ 123,32	0,008%
1.1.10.	INSTALAÇÕES HIDRÁULICAS							R\$ 533,95	0,036%
1.1.10.1.	Ponto de água fria embutido, c/material pvc rígido soldável Ø 25mm	UN	1,00	ORSE - 1200	Composição	R\$ 121,77	R\$ 152,21	R\$ 152,21	0,010%
1.1.10.2.	Ponto de água fria embutido, em tubos e conexões de PVC rígido soldável, para lavatório	UN	1,00	MSD - 02	Composição	R\$ 58,50	R\$ 73,13	R\$ 73,13	0,005%
1.1.10.3.	Ponto de água fria embutido, em tubos e conexões de PVC rígido soldável, para caixa dedescarga externa	UN	1,00	MSD - 03	Composição	R\$ 58,50	R\$ 73,13	R\$ 73,13	0,005%

I. Informações Gerais

Obra/Projeto: Implantação de Melhorias Sanitárias Domiciliares em áreas urbanas do Município de Josélandia/MA.
Local / Bairros: AEROPORTO (19 MSD); NOVA JOSELÂNDIA (18 MSD); PIÇARRA (16 MSD), SÃO JOÃO (17 MSD).
Proponente: PREFEITURA MUNICIPAL DE JOSELÂNDIA - MA
Concedente: FUNDAÇÃO NACIONAL DE SAÚDE
da Proposta: 047753/2025

BANCOS
 SINAPI - 12/2025 - Maranhão
 ORSE - 12/2025 - Sergipe

B.D.I
 25,00%

ENCARGOS SOCIAIS
 Não Desonerado:
 Horista: 112,73%
 Mensalista: 70,19%

Nº / Ano

Item	Descrição	Unid.	Quant.	Código	Fonte	Preço unitário Sem BDI (R\$)	Preço unitário Com BDI (R\$)	Preço total Com BDI (R\$)	Peso (%)
1.1.10.4.	TORNEIRA PLÁSTICA DE MESA, BICA MOVEL, PARA COZINHA 1/2"	UN	1,00	11822	SINAPI-I	R\$ 33,32	R\$ 41,65	R\$ 41,65	0,003%
1.1.10.5.	DUCHA / CHUVEIRO PLÁSTICO SIMPLES, 5", BRANCO, PARA ACOPLAR EM HASTE 1/2", ÁGUA FRIA	UN	1,00	7608	SINAPI-I	R\$ 12,78	R\$ 15,98	R\$ 15,98	0,001%
1.1.10.6.	REGISTRO DE PRESSÃO BRUTO, LATÃO, ROSCÁVEL, 1/2" - FORNECIMENTO E INSTALAÇÃO. AF_08/2021	UN	1,00	89349	SINAPI	R\$ 20,51	R\$ 25,64	R\$ 25,64	0,002%
1.1.10.7.	Ponto de água fria embutido, c/material pvc rígido soldável Ø 25mm	UN	1,00	ORSE - 1200	Composição	R\$ 121,77	R\$ 152,21	R\$ 152,21	0,010%
1.1.11. INSTALAÇÕES SANITÁRIAS								R\$ 952,77	0,064%
1.1.11.1.	Ponto de esgoto embutido para lavatório, em tubos e conexões de PVC rígido soldável, diâmetro 40 mm, inclusive, interligação à caixa sifonada	UN	1,00	MSD - 04	Composição	R\$ 93,83	R\$ 117,29	R\$ 117,29	0,008%
1.1.11.2.	Ponto de esgoto com tubo de pvc rígido soldável de Ø 100 mm (vaso sanitário)	UN	1,00	ORSE - 1683	Composição	R\$ 109,58	R\$ 136,98	R\$ 136,98	0,009%
1.1.11.3.	CAIXA SIFONADA, PVC, DN 100 X 100 X 50 MM, JUNTA ELÁSTICA, FORNECIDA E INSTALADA EM RAMAL DE DESCARGA OU EM RAMAL DE ESGOTO SANITÁRIO. AF_08/2022	UN	1,00	89707	SINAPI	R\$ 51,41	R\$ 64,26	R\$ 64,26	0,004%
1.1.11.4.	CAIXA ENTERRADA HIDRÁULICA RETANGULAR, EM ALVENARIA COM BLOCOS DE CONCRETO, DIMENSÕES INTERNAS: 0,6X0,6X0,6 M PARA REDE DE ESGOTO. AF_12/2020	UN	1,00	97906	SINAPI	R\$ 507,39	R\$ 634,24	R\$ 634,24	0,042%
1.1.12. LOUÇAS E ACESSÓRIOS SANITÁRIOS								R\$ 673,16	0,045%
1.1.12.1.	VASO SANITÁRIO SIFONADO CONVENCIONAL COM LOUÇA BRANCA, INCLUSO CONJUNTO DE LIGAÇÃO PARA BACIA SANITÁRIA AJUSTÁVEL - FORNECIMENTO E INSTALAÇÃO. AF_01/2020	UN	1,00	95470	SINAPI	R\$ 331,75	R\$ 414,69	R\$ 414,69	0,028%
1.1.12.2.	CAIXA DE DESCARGA PLÁSTICA PARA BACIA / VASO SANITÁRIO, EXTERNA, CAPACIDADE 9 LITROS, PUXADOR FIO DE NYLON, NÃO INCLUSO CANO, BOLSA, ENGATE	UN	1,00	1030	SINAPI-I	R\$ 49,30	R\$ 61,63	R\$ 61,63	0,003%
1.1.12.3.	LAVATÓRIO LOUÇA BRANCA SUSPENSO, 29,5 X 39CM OU EQUIVALENTE, PADRÃO POPULAR - FORNECIMENTO E INSTALAÇÃO. AF_01/2020	UN	1,00	86904	SINAPI	R\$ 157,47	R\$ 196,84	R\$ 196,84	0,013%
1.1.13. INSTALAÇÃO ELÉTRICA								R\$ 117,20	0,008%
1.1.13.1.	Instalação elétrica de eletroduto, fiação, bocal, lâmpada, interruptor e tomada, visando a instalação da iluminação interna do conjunto sanitário	UN	1,00	MSD - 05	Composição	R\$ 93,76	R\$ 117,20	R\$ 117,20	0,008%
1.1.14. PINTURAS								R\$ 528,13	0,035%
1.1.14.1.	PINTURA LÁTEX ACRÍLICA PREMIUM, APLICAÇÃO MANUAL EM PAREDES, DUAS DEMÃOES. AF_04/2023	M2	22,10	88489	SINAPI	R\$ 16,52	R\$ 20,65	R\$ 456,37	0,030%
1.1.14.2.	PINTURA TINTA DE ACABAMENTO (PIGMENTADA) A ÓLEO EM MADEIRA, 2 DEMÃOES. AF_01/2021	M2	3,15	102217	SINAPI	R\$ 18,22	R\$ 22,78	R\$ 71,76	0,005%
1.1.15. CAIXA DE INSPEÇÃO								R\$ 254,66	0,017%
1.1.15.1.	LOCAÇÃO CONVENCIONAL DE OBRA, UTILIZANDO GABARITO DE TÁBUAS CORRIDAS PONTALETADAS A CADA 2,00M - 2 UTILIZAÇÕES. AF_03/2024	M	0,42	99059	SINAPI	R\$ 68,43	R\$ 85,54	R\$ 35,93	0,002%
1.1.15.2.	ESCAVAÇÃO MANUAL DE VALA. AF_09/2024	M3	0,17	93358	SINAPI	R\$ 94,30	R\$ 117,88	R\$ 20,04	0,001%
1.1.15.3.	ALVENARIA DE VEDAÇÃO DE BLOCOS CERÂMICOS FURADOS NA HORIZONTAL DE 9X19X39 CM (ESPESSURA 9 CM) E ARGAMASSA DE ASSENTAMENTO COM PREPARO MANUAL. AF_12/2021	M2	0,72	103365	SINAPI	R\$ 55,45	R\$ 69,31	R\$ 49,90	0,003%
1.1.15.4.	CHAPISCO APLICADO EM ALVENARIAS E ESTRUTURAS DE CONCRETO INTERNAS, COM COLHER DE PEDREIRO. ARGAMASSA TRAÇO 1:3 COM PREPARO MANUAL. AF_10/2022	M2	0,72	87878	SINAPI	R\$ 5,70	R\$ 7,13	R\$ 5,13	0,000%
1.1.15.5.	EMBOÇO, EM ARGAMASSA TRAÇO 1:2:8, PREPARO MANUAL, APLICADO MANUALMENTE EM PAREDES INTERNAS DE AMBIENTES COM ÁREA MAIOR QUE 10M², E = 17,5MM, COM TALISCAS. AF_03/2024	M2	0,72	87536	SINAPI	R\$ 41,75	R\$ 52,19	R\$ 37,58	0,003%
1.1.15.6.	PREPARO MANUAL, APLICADA MANUALMENTE EM PAREDES INTERNAS DE AMBIENTES COM ÁREA ENTRE 5M² E 10M², E = 17,5MM, COM TALISCAS. AF_03/2024	M2	0,72	87530	SINAPI	R\$ 45,88	R\$ 57,35	R\$ 41,29	0,003%
1.1.15.7.	EXECUÇÃO DE ESTRUTURAS DE CONCRETO ARMADO, PARA EDIFICAÇÃO HABITACIONAL UNIFAMILIAR TÉRREA (CASA ISOLADA), FCK = 25 MPA	M3	0,01	MSD - 01	Composição	R\$ 3.288,61	R\$ 4.110,76	R\$ 41,11	0,003%
1.1.15.8.	LASTRO DE CONCRETO MAGRO, APLICADO EM PISOS, LAJES SOBRE SOLO OU RADIEIS, ESPESSURA DE 5 CM. AF_01/2024	M2	0,16	95241	SINAPI	R\$ 43,81	R\$ 54,76	R\$ 8,76	0,001%
1.1.15.9.	PISO CIMENTADO, TRAÇO 1:3 (CIMENTO E AREIA), ACABAMENTO LISO, ESPESSURA 2,0 CM, PREPARO MECÂNICO DA ARGAMASSA. AF_09/2020	M2	0,16	98679	SINAPI	R\$ 44,74	R\$ 55,93	R\$ 8,95	0,001%
1.1.15.10.	REATERRO MANUAL DE VALAS, COM COMPACTADOR DE SOLOS DE PERCUSSÃO. AF_08/2023	M3	0,17	93382	SINAPI	R\$ 28,07	R\$ 35,09	R\$ 5,97	0,000%
1.2. INSTALAÇÃO DE RESERVATÓRIO EM POLIETILENO CAPACIDADE DE 310 LITROS								R\$ 135,21	0,009%
1.2.0.1.	Aquisição e Instalação de Reservatório de polietileno, c/cap. 310 litros, incluindo instalações em PVC rígido soldável de alimentação, distribuição, extravasor, torneira de boia, registros e conexões em PVC de 1/2".	UN	1,00	MSD - 06	Composição	R\$ 108,17	R\$ 135,21	R\$ 135,21	0,009%
1.3. CONSTRUÇÃO DE FOSSA SÉPTICA CONFORME PROJETO, PLANILHA E ESPECIFICAÇÕES								R\$ 3.616,15	0,241%

I. Informações Gerais

Obra/Projeto: Implantação de Melhorias Sanitárias Domiciliares em áreas urbanas do Município de Josélandia/MA.
Local / Bairros: AEROPORTO (19 MSD); NOVA JOSELÂNDIA (18 MSD); PIÇARRA (16 MSD), SÃO JOÃO (17 MSD).
Proponente: PREFEITURA MUNICIPAL DE JOSELÂNDIA - MA
Concedente: FUNDAÇÃO NACIONAL DE SAÚDE
da Proposta: 047753/2025

BANCOS
 SINAPI - 12/2025 - Maranhão
 ORSE - 12/2025 - Sergipe

B.D.I
 25,00%

ENCARGOS SOCIAIS
 Não Desonerado:
 Horista: 112,73%
 Mensalista: 70,19%

Nº / Ano

Item	Descrição	Unid.	Quant.	Código	Fonte	Preço unitário Sem BDI (R\$)	Preço unitário Com BDI (R\$)	Preço total Com BDI (R\$)	Peso (%)
1.3.0.1.	LOCAÇÃO CONVENCIONAL DE OBRA, UTILIZANDO GABARITO DE TÁBUAS CORRIDAS PONTALETADAS A CADA 2,00M - 2 UTILIZAÇÕES. AF_03/2024	M	2,99	99059	SINAPI	R\$ 68,43	R\$ 85,54	R\$ 255,76	0,017%
1.3.0.2.	ESCAVAÇÃO MANUAL DE VALA. AF_09/2024 ALVENARIA DE VEDAÇÃO DE BLOCOS CERÂMICOS FURADOS NA HORIZONTAL DE 9X19X39 CM	M3	4,93	93358	SINAPI	R\$ 94,30	R\$ 117,88	R\$ 581,15	0,039%
1.3.0.3.	(ESPESSURA 9 CM) E ARGAMASSA DE ASSENTAMENTO COM PREPARO MANUAL. AF_12/2021	M2	9,90	103365	SINAPI	R\$ 55,45	R\$ 69,31	R\$ 686,17	0,046%
1.3.0.4.	CHAPISCO APLICADO EM ALVENARIAS E ESTRUTURAS DE CONCRETO INTERNAS, COM COLHER DE PEDREIRO. ARGAMASSA TRAÇO 1:3 COM PREPARO MANUAL. AF_10/2022	M2	9,90	87878	SINAPI	R\$ 5,70	R\$ 7,13	R\$ 70,59	0,005%
1.3.0.5.	EMBOÇO, EM ARGAMASSA TRAÇO 1:2:8, PREPARO MANUAL, APLICADO MANUALMENTE EM PAREDES INTERNAS DE AMBIENTES COM ÁREA MAIOR QUE 10M², E = 17,5MM, COM TALISCAS. AF_03/2024	M2	9,90	87536	SINAPI	R\$ 41,75	R\$ 52,19	R\$ 516,68	0,034%
1.3.0.6.	MASSA ÚNICA, EM ARGAMASSA TRAÇO 1:2:8, PREPARO MANUAL, APLICADA MANUALMENTE EM PAREDES INTERNAS DE AMBIENTES COM ÁREA ENTRE 5M² E 10M², E = 17,5MM, COM TALISCAS. AF_03/2024	M2	9,90	87530	SINAPI	R\$ 45,88	R\$ 57,35	R\$ 567,77	0,038%
1.3.0.7.	EXECUÇÃO DE ESTRUTURAS DE CONCRETO ARMADO, PARA EDIFICAÇÃO HABITACIONAL UNIFAMILIAR TÉRREA (CASA ISOLADA), FCK = 25 MPA	M3	0,15	MSD - 01	Composição	R\$ 3.288,61	R\$ 4.110,76	R\$ 616,61	0,041%
1.3.0.8.	LASTRO DE CONCRETO MAGRO, APLICADO EM PISOS, LAJES SOBRE SOLO OU RADIEIS, ESPESSURA DE 5 CM. AF_01/2024	M2	2,00	95241	SINAPI	R\$ 43,81	R\$ 54,76	R\$ 109,52	0,007%
1.3.0.9.	PISO CIMENTADO, TRAÇO 1:3 (CIMENTO E AREIA), ACABAMENTO LISO, ESPESSURA 2,0 CM, PREPARO MECÂNICO DA ARGAMASSA. AF_09/2020	M2	2,00	98679	SINAPI	R\$ 44,74	R\$ 55,93	R\$ 111,86	0,007%
1.3.0.1.0.	TUBO PVC, SERIE NORMAL, ESGOTO PREDIAL, DN 100 MM, FORNECIDO E INSTALADO EM RAMAL DE DESCARGA OU RAMAL DE ESGOTO SANITÁRIO. AF_08/2022	M	2,00	89714	SINAPI	R\$ 37,91	R\$ 47,39	R\$ 94,78	0,006%
1.3.0.1.1.	REATERRO MANUAL DE VALAS, COM COMPACTADOR DE SOLOS DE PERCUSSÃO. AF_08/2023	M3	0,15	93382	SINAPI	R\$ 28,07	R\$ 35,09	R\$ 5,26	0,000%
1.4.	CONSTRUÇÃO DE SUMIDOURO CONFORME PROJETO, PLANILHA E ESPECIFICAÇÕES							R\$ 1.154,19	0,077%
1.4.0.1.	LOCAÇÃO CONVENCIONAL DE OBRA, UTILIZANDO GABARITO DE TÁBUAS CORRIDAS PONTALETADAS A CADA 2,00M - 2 UTILIZAÇÕES. AF_03/2024	M	1,13	99059	SINAPI	R\$ 68,43	R\$ 85,54	R\$ 96,66	0,006%
1.4.0.2.	ESCAVAÇÃO MANUAL DE VALA. AF_09/2024 ALVENARIA DE VEDAÇÃO DE BLOCOS CERÂMICOS FURADOS NA HORIZONTAL DE 9X19X39 CM	M3	2,26	93358	SINAPI	R\$ 94,30	R\$ 117,88	R\$ 266,41	0,018%
1.4.0.3.	(ESPESSURA 9 CM) E ARGAMASSA DE ASSENTAMENTO COM PREPARO MANUAL. AF_12/2021	M2	6,28	103365	SINAPI	R\$ 55,45	R\$ 69,31	R\$ 435,27	0,029%
1.4.0.4.	EXECUÇÃO DE ESTRUTURAS DE CONCRETO ARMADO, PARA EDIFICAÇÃO HABITACIONAL UNIFAMILIAR TÉRREA (CASA ISOLADA), FCK = 25 MPA	M3	0,05	MSD - 01	Composição	R\$ 3.288,61	R\$ 4.110,76	R\$ 205,54	0,014%
1.4.0.5.	TUBO PVC, SERIE NORMAL, ESGOTO PREDIAL, DN 100 MM, FORNECIDO E INSTALADO EM RAMAL DE DESCARGA OU RAMAL DE ESGOTO SANITÁRIO. AF_08/2022	M	2,00	89714	SINAPI	R\$ 37,91	R\$ 47,39	R\$ 94,78	0,006%
1.4.0.6.	REATERRO MANUAL DE VALAS, COM COMPACTADOR DE SOLOS DE PERCUSSÃO. AF_08/2023	M3	0,07	93382	SINAPI	R\$ 28,07	R\$ 35,09	R\$ 2,46	0,000%
1.4.0.7.	LASTRO COM MATERIAL GRANULAR (PEDRA BRITADA N.3), APLICADO EM PISOS OU LAJES SOBRE SOLO, ESPESSURA DE *10 CM*. AF_01/2024	M3	0,23	100322	SINAPI	R\$ 184,60	R\$ 230,75	R\$ 53,07	0,004%
1.5.	DISTRIBUIÇÃO EM CADA DOMICÍLIO BENEFICIADO COM AS MSD, UM FILTRO DE BARRO COMUM DE BOA							R\$ 398,75	0,027%
1.5.0.1.	Distribuição de um filtro comum de barro assado acompanhado de tres velas e torneira propria para filtro	UN	1,00	MSD - 07	Composição	R\$ 319,00	R\$ 398,75	R\$ 398,75	0,027%
1.6.	INSTALAÇÃO DE PIA DE COZINHA EM AÇO INOX INCLUINDO CONEXÕES EM PVC							R\$ 1.575,59	0,105%
1.6.0.1.	ALVENARIA DE VEDAÇÃO DE BLOCOS CERÂMICOS FURADOS NA HORIZONTAL DE 9X19X39 CM (ESPESSURA 9 CM) E ARGAMASSA DE ASSENTAMENTO COM PREPARO MANUAL. AF_12/2021	M2	3,32	103365	SINAPI	R\$ 55,45	R\$ 69,31	R\$ 230,11	0,015%
1.6.0.2.	CHAPISCO APLICADO EM ALVENARIAS E ESTRUTURAS DE CONCRETO INTERNAS, COM COLHER DE PEDREIRO. ARGAMASSA TRAÇO 1:3 COM PREPARO MANUAL. AF_10/2022	M2	3,32	87878	SINAPI	R\$ 5,70	R\$ 7,13	R\$ 23,67	0,002%
1.6.0.3.	EMBOÇO, EM ARGAMASSA TRAÇO 1:2:8, PREPARO MANUAL, APLICADO MANUALMENTE EM PAREDES INTERNAS DE AMBIENTES COM ÁREA MAIOR QUE 10M², E = 17,5MM, COM TALISCAS. AF_03/2024	M2	3,32	87536	SINAPI	R\$ 41,75	R\$ 52,19	R\$ 173,27	0,012%
1.6.0.4.	MASSA ÚNICA, EM ARGAMASSA TRAÇO 1:2:8, PREPARO MANUAL, APLICADA MANUALMENTE EM PAREDES INTERNAS DE AMBIENTES COM ÁREA ENTRE 5M² E 10M², E = 17,5MM, COM TALISCAS. AF_03/2024	M2	3,32	87530	SINAPI	R\$ 45,88	R\$ 57,35	R\$ 190,40	0,013%

I. Informações Gerais

Obra/Projeto: Implantação de Melhorias Sanitárias Domiciliares em áreas urbanas do Município de Josélandia/MA.
Local / Bairros: AEROPORTO (19 MSD); NOVA JOSELÂNDIA (18 MSD); PIÇARRA (16 MSD), SÃO JOÃO (17 MSD).
Proponente: PREFEITURA MUNICIPAL DE JOSELÂNDIA - MA
Concedente: FUNDAÇÃO NACIONAL DE SAÚDE
da Proposta: 047753/2025

BANCOS
 SINAPI - 12/2025 - Maranhão
 ORSE - 12/2025 - Sergipe

B.D.I
 25,00%

ENCARGOS SOCIAIS
 Não Desonerado:
 Horista: 112,73%
 Mensalista: 70,19%

Nº / Ano

Item	Descrição	Unid.	Quant.	Código	Fonte	Preço unitário Sem BDI (R\$)	Preço unitário Com BDI (R\$)	Preço total Com BDI (R\$)	Peso (%)
1.6.0.5.	BANCADA/BANCA/PIA DE ACO INOXIDAVEL (AISI 430) COM 1 CUBA CENTRAL, COM VALVULA, ESCORREDOR DUPLO, DE *0,55 X 1,20* M	UN	1,00	1746	SINAPI-I	R\$ 290,00	R\$ 362,50	R\$ 362,50	0,024%
1.6.0.6.	TORNEIRA PLASTICA DE MESA, BICA MOVEL, PARA COZINHA 1/2"	UN	1,00	11822	SINAPI-I	R\$ 33,32	R\$ 41,65	R\$ 41,65	0,003%
1.6.0.7.	JOELHO 90 GRAUS, PVC, SOLDÁVEL, DN 20MM, INSTALADO EM RAMAL OU SUB-RAMAL DE ÁGUA - FORNECIMENTO E INSTALAÇÃO. AF_06/2022	UN	2,00	89358	SINAPI	R\$ 8,38	R\$ 10,48	R\$ 20,96	0,001%
1.6.0.8.	SIFÃO DO TIPO GARRAFA/COPO EM PVC 1.1/4 X 1.1/2" - FORNECIMENTO E INSTALAÇÃO. AF_01/2020	UN	1,00	86882	SINAPI	R\$ 25,32	R\$ 31,65	R\$ 31,65	0,002%
1.6.0.9.	JOELHO 90 GRAUS, PVC, SERIE NORMAL, ESGOTO PREDIAL, DN 40 MM, JUNTA SOLDÁVEL, FORNECIDO E INSTALADO EM RAMAL DE DESCARGA OU RAMAL DE ESGOTO SANITÁRIO. AF_08/2022	UN	2,00	89724	SINAPI	R\$ 10,43	R\$ 13,04	R\$ 26,08	0,002%
1.6.0.10.	TUBO, PVC, SOLDÁVEL, DE 40MM, INSTALADO EM PRUMADA DE ÁGUA - FORNECIMENTO E INSTALAÇÃO. AF_06/2022	M	12,00	89448	SINAPI	R\$ 16,01	R\$ 20,01	R\$ 240,12	0,016%
1.6.0.11.	TUBO, PVC, SOLDÁVEL, DE 20MM, INSTALADO EM RAMAL OU SUB-RAMAL DE ÁGUA - FORNECIMENTO E INSTALAÇÃO. AF_06/2022	M	6,00	89355	SINAPI	R\$ 21,46	R\$ 26,83	R\$ 160,98	0,011%
1.6.0.12.	LUVA, PVC, SOLDÁVEL, DN 20MM, INSTALADO EM RAMAL OU SUB-RAMAL DE ÁGUA - FORNECIMENTO E INSTALAÇÃO. AF_06/2022	UN	1,00	89371	SINAPI	R\$ 6,23	R\$ 7,79	R\$ 7,79	0,001%
1.6.0.13.	VÁLVULA EM PLÁSTICO 1" PARA PIA, TANQUE OU LAVATÓRIO, COM OU SEM LADRÃO - FORNECIMENTO E INSTALAÇÃO. AF_01/2020	UN	1,00	86879	SINAPI	R\$ 10,83	R\$ 13,54	R\$ 13,54	0,001%
1.6.0.14.	REVESTIMENTO CERÂMICO PARA PAREDES INTERNAS COM PLACAS TIPO ESMALTADA DE DIMENSÕES 25X35 CM APLICADAS NA ALTURA INTEIRA DAS PAREDES. AF_02/2023_PE	M2	0,56	87269	SINAPI	R\$ 75,53	R\$ 94,41	R\$ 52,87	0,004%
1.7.	INSTALAÇÃO DE TANQUES DE LAVAR ROUPAS INCLUINDO CONEXÕES EM PVC.							R\$ 1.501,90	0,100%
1.7.0.1.	TANQUE DE MÁRMORE SINTÉTICO SUSPENSO, 22L OU EQUIVALENTE - FORNECIMENTO E INSTALAÇÃO. AF_01/2020	UN	1,00	86876	SINAPI	R\$ 272,25	R\$ 340,31	R\$ 340,31	0,023%
1.7.0.2.	ALVENARIA DE VEDAÇÃO DE BLOCOS CERÂMICOS FURADOS NA HORIZONTAL DE 9X19X39 CM (ESPESSURA 9 CM) E ARGAMASSA DE ASSENTAMENTO COM PREPARO MANUAL. AF_12/2021	M2	3,32	103365	SINAPI	R\$ 55,45	R\$ 69,31	R\$ 230,11	0,015%
1.7.0.3.	CHAPISCO APLICADO EM ALVENARIAS E ESTRUTURAS DE CONCRETO INTERNAS, COM COLHER DE PEDREIRO. ARGAMASSA TRAÇO 1:3 COM PREPARO MANUAL. AF_10/2022	M2	3,32	87878	SINAPI	R\$ 5,70	R\$ 7,13	R\$ 23,67	0,002%
1.7.0.4.	EMBOÇO, EM ARGAMASSA TRAÇO 1:2:8, PREPARO MANUAL, APLICADO MANUALMENTE EM PAREDES INTERNAS DE AMBIENTES COM ÁREA MAIOR QUE 10M², E = 17,5MM, COM TALISCAS. AF_03/2024	M2	3,32	87536	SINAPI	R\$ 41,75	R\$ 52,19	R\$ 173,27	0,012%
1.7.0.5.	PREPARO MANUAL, APLICADA MANUALMENTE EM PAREDES INTERNAS DE AMBIENTES COM ÁREA ENTRE 5M² E 10M², E = 17,5MM, COM TALISCAS. AF_03/2024	M2	3,32	87530	SINAPI	R\$ 45,88	R\$ 57,35	R\$ 190,40	0,013%
1.7.0.6.	PINTURA LÁTEX ACRÍLICA PREMIUM, APLICAÇÃO MANUAL EM PAREDES, DUAS DEMÃOS. AF_04/2023	M2	3,32	88489	SINAPI	R\$ 16,52	R\$ 20,65	R\$ 68,56	0,005%
1.7.0.7.	TORNEIRA PLASTICA DE MESA, BICA MOVEL, PARA COZINHA 1/2"	UN	1,00	11822	SINAPI-I	R\$ 33,32	R\$ 41,65	R\$ 41,65	0,003%
1.7.0.8.	JOELHO 90 GRAUS, PVC, SOLDÁVEL, DN 20MM, INSTALADO EM RAMAL OU SUB-RAMAL DE ÁGUA - FORNECIMENTO E INSTALAÇÃO. AF_06/2022	UN	2,00	89358	SINAPI	R\$ 8,38	R\$ 10,48	R\$ 20,96	0,001%
1.7.0.9.	SIFÃO DO TIPO GARRAFA/COPO EM PVC 1.1/4 X 1.1/2" - FORNECIMENTO E INSTALAÇÃO. AF_01/2020	UN	1,00	86882	SINAPI	R\$ 25,32	R\$ 31,65	R\$ 31,65	0,002%
1.7.0.10.	JOELHO 90 GRAUS, PVC, SERIE NORMAL, ESGOTO PREDIAL, DN 40 MM, JUNTA SOLDÁVEL, FORNECIDO E INSTALADO EM RAMAL DE DESCARGA OU RAMAL DE ESGOTO SANITÁRIO. AF_08/2022	UN	2,00	89724	SINAPI	R\$ 10,43	R\$ 13,04	R\$ 26,08	0,002%
1.7.0.11.	TUBO, PVC, SOLDÁVEL, DE 40MM, INSTALADO EM PRUMADA DE ÁGUA - FORNECIMENTO E INSTALAÇÃO. AF_06/2022	M	6,00	89448	SINAPI	R\$ 16,01	R\$ 20,01	R\$ 120,06	0,008%
1.7.0.12.	TUBO, PVC, SOLDÁVEL, DE 20MM, INSTALADO EM RAMAL OU SUB-RAMAL DE ÁGUA - FORNECIMENTO E INSTALAÇÃO. AF_06/2022	M	6,00	89355	SINAPI	R\$ 21,46	R\$ 26,83	R\$ 160,98	0,011%
1.7.0.13.	LUVA, PVC, SOLDÁVEL, DN 20MM, INSTALADO EM RAMAL OU SUB-RAMAL DE ÁGUA - FORNECIMENTO E INSTALAÇÃO. AF_06/2022	UN	1,00	89371	SINAPI	R\$ 6,23	R\$ 7,79	R\$ 7,79	0,001%
1.7.0.14.	VÁLVULA EM PLÁSTICO 1" PARA PIA, TANQUE OU LAVATÓRIO, COM OU SEM LADRÃO - FORNECIMENTO E INSTALAÇÃO. AF_01/2020	UN	1,00	86879	SINAPI	R\$ 10,83	R\$ 13,54	R\$ 13,54	0,001%
1.7.0.15.	REVESTIMENTO CERÂMICO PARA PAREDES INTERNAS COM PLACAS TIPO ESMALTADA DE DIMENSÕES 25X35 CM APLICADAS NA ALTURA INTEIRA DAS PAREDES. AF_02/2023_PE	M2	0,56	87269	SINAPI	R\$ 75,53	R\$ 94,41	R\$ 52,87	0,004%
1.8.	AQUISIÇÃO E INSTALAÇÃO DE CAIXA DE GORDURA EM PVC COM TAMPA COM CAPACIDADE DE 18 LITROS							R\$ 272,73	0,018%
1.8.0.1.	CAIXA DE GORDURA SIMPLES, CIRCULAR, EM CONCRETO PRÉ-MOLDADO, DIÂMETRO INTERNO = 0,4 M, ALTURA INTERNA = 0,4 M. AF_12/2020	UN	1,00	98102	SINAPI	R\$ 218,18	R\$ 272,73	R\$ 272,73	0,018%
9	PLACA							R\$ 4.084,38	0,018%
9.1	PLACA INDICATIVA DA OBRA - FUNASA	UN	1,00	MSD - PLACA	Próprio	R\$ 3.267,51	R\$ 4.084,39	R\$ 16.337,56	0,018%



I. Informações Gerais

Obra/Projeto: Implantação de Melhorias Sanitárias Domiciliares em áreas urbanas do Município de Josélandia/MA.
Local / Bairros: AEROPORTO (19 MSD); NOVA JOSELÂNDIA (18 MSD); PIÇARRA (16 MSD), SÃO JOÃO (17 MSD).
Proponente: PREFEITURA MUNICIPAL DE JOSELÂNDIA - MA
Concedente: FUNDAÇÃO NACIONAL DE SAÚDE
da Proposta: 047753/2025

BANCOS
 SINAPI - 12/2025 - Maranhão
 ORSE - 12/2025 - Sergipe

B.D.I
 25,00%

ENCARGOS SOCIAIS
 Não Desonerado:
 Horista: 112,73%
 Mensalista: 70,19%

Nº / Ano

Item	Descrição	Unid.	Quant.	Código	Fonte	Preço unitário Sem BDI (R\$)	Preço unitário Com BDI (R\$)	Preço total Com BDI (R\$)	Peso (%)
LOCALIDADE			QUANTIDADE			VALOR UNITARIO		VALOR TOTAL	
	BAIRRO AEROPORTO		19,00			R\$		21.193,58	R\$ 402.678,02
	BAIRRO NOVA JOSELÂNDIA		18,00			R\$		21.193,58	R\$ 381.484,44
	BAIRRO PIÇARRA		16,00			R\$		21.193,58	R\$ 339.097,28
	BAIRRO SÃO JOÃO		17,00			R\$		21.193,58	R\$ 360.290,86
	PLACA DE IDENTIFICAÇÃO DA OBRA								
	PADRÃO FUNASA		4,00			R\$		4.084,38	R\$ 16.337,56
VALOR TOTAL DA OBRA COM BDI						R\$		1.499.888,16	

DANYELA NOLETO DE SOUSA MELO
 ENGENHEIRA CIVIL
 111607571-7 CREA MA

I. Informações Gerais

Obra/Projeto: Implantação de Melhorias Sanitárias Domiciliares em áreas urbanas do Município de Joselândia/MA.
Local / Bairros: AEROPORTO (19 MSD); NOVA JOSELÂNDIA (18 MSD); PIÇARRA (16 MSD), SÃO JOÃO (17 MSD).
Proponente: PREFEITURA MUNICIPAL DE JOSELÂNDIA - MA
Concedente: FUNDAÇÃO NACIONAL DE SAÚDE
Ano da Proposta: 047753/2025

BANCOS
 SINAPI - 12/2025 - Maranhão
 ORSE - 12/2025 - Sergipe

B.D.I
 25,00%

ENCARGOS SOCIAIS
 Não Desonerado:
 Horista: 112,73%
 Mensalista: 70,19%

Nº /

Item	Descrição	Unid.	Quant.	Código	Fonte	Preço unitário Sem BDI (R\$)	Preço unitário Com BDI (R\$)	Preço total Com BDI (R\$)	Peso (%)
Implantação de Melhorias Sanitárias Domiciliares									
1.1.	MÓDULOS SANITÁRIOS							R\$ 12.539,06	59,164%
1.1.1.	SERVIÇOS PRELIMINARES							R\$ 624,73	2,948%
1.1.1.1.	LOCAÇÃO CONVENCIONAL DE OBRA, UTILIZANDO GABARITO DE TÁBUAS CORRIDAS PONTALETADAS A CADA 2,00M - 2 UTILIZAÇÕES. AF_03/2024	M	6,38	99059	SINAPI	R\$ 68,43	R\$ 85,54	R\$ 545,75	2,575%
1.1.1.2.	ESCAVAÇÃO MANUAL DE VALA. AF_09/2024	M3	0,67	93358	SINAPI	R\$ 94,30	R\$ 117,88	R\$ 78,98	0,373%
1.1.2.	FUNDACÕES							R\$ 764,07	3,605%
1.1.2.1.	CONCRETO CICLÓPICO FCK = 15MPA, 30% PEDRA DE MÃO EM VOLUME REAL, INCLUSIVE LANÇAMENTO. AF_05/2021	M3	0,58	102487	SINAPI	R\$ 695,47	R\$ 869,34	R\$ 504,22	2,379%
1.1.2.2.	ALVENARIA DE EMBASAMENTO COM BLOCO ESTRUTURAL DE CERÂMICA, DE 14X19X29CM E ARGAMASSA DE ASSENTAMENTO COM PREPARO EM BETONEIRA. AF_05/2020	M3	0,29	101166	SINAPI	R\$ 716,83	R\$ 896,04	R\$ 259,85	1,226%
1.1.3.	ALVENARIA DE VEDAÇÃO							R\$ 1.199,26	5,659%
1.1.3.1.	ALVENARIA DE VEDAÇÃO DE BLOCOS CERÂMICOS FURADOS NA HORIZONTAL DE 9X19X39 CM (ESPESSURA 9 CM) E ARGAMASSA DE ASSENTAMENTO COM PREPARO MANUAL. AF_12/2021	M2	16,15	103365	SINAPI	R\$ 55,45	R\$ 69,31	R\$ 1.119,36	5,282%
1.1.3.2.	ALVENARIA DE VEDAÇÃO COM ELEMENTO VAZADO DE CONCRETO (COBOGÓ) DE 7X50X50CM E ARGAMASSA DE ASSENTAMENTO COM PREPARO EM BETONEIRA. AF_05/2020	M2	0,25	101161	SINAPI	R\$ 255,67	R\$ 319,59	R\$ 79,90	0,377%
1.1.4.	PAVIMENTAÇÃO							R\$ 434,96	2,052%
1.1.4.1.	LASTRO DE CONCRETO MAGRO, APLICADO EM PISOS, LAJES SOBRE SOLO OU RADIERES, ESPESSURA DE 5 CM. AF_01/2024	M2	1,98	95241	SINAPI	R\$ 43,81	R\$ 54,76	R\$ 108,42	0,512%
1.1.4.2.	REVESTIMENTO CERÂMICO PARA PISO COM PLACAS TIPO ESMALTADA DE DIMENSÕES 35X35 CM APLICADA EM AMBIENTES DE ÁREA MENOR QUE 5 M2. AF_02/2023 PE	M2	3,22	87246	SINAPI	R\$ 81,13	R\$ 101,41	R\$ 326,54	1,541%
1.1.5.	COBERTURA							R\$ 975,54	4,603%
1.1.5.1.	TRAMA DE MADEIRA COMPOSTA POR RIPAS, CAIBROS E TERÇAS PARA TELHADOS DE ATÉ 2 ÁGUAS PARA TELHA CERÂMICA OU DE CONCRETO, INCLUSIVE TRANSPORTE VERTICAL. AF_10/2025	M2	5,46	92539	SINAPI	R\$ 87,02	R\$ 108,78	R\$ 593,94	2,802%
1.1.5.2.	TELHAMENTO COM TELHA CERÂMICA CAPA-CANAL, TIPO COLONIAL, COM ATÉ 2 ÁGUAS, INCLUSIVE TRANSPORTE VERTICAL. AF_07/2019	M2	5,46	94201	SINAPI	R\$ 55,91	R\$ 69,89	R\$ 381,60	1,801%
1.1.6.	REVESTIMENTO DE PAREDES							R\$ 4.217,46	19,900%
1.1.6.1.	CHAPISCO APLICADO EM ALVENARIAS E ESTRUTURAS DE CONCRETO INTERNAS, COM COLHER DE PEDREIRO. ARGAMASSA TRAÇO 1:3 COM PREPARO MANUAL. AF_10/2022	M2	26,60	87878	SINAPI	R\$ 5,70	R\$ 7,13	R\$ 189,66	0,895%
1.1.6.2.	EMBOÇO, EM ARGAMASSA TRAÇO 1:2:8, PREPARO MANUAL, APLICADO MANUALMENTE EM PAREDES INTERNAS DE AMBIENTES COM ÁREA MAIOR QUE 10M². E = 17,5MM. COM TALISCAS. AF_03/2024	M2	26,60	87536	SINAPI	R\$ 41,75	R\$ 52,19	R\$ 1.388,25	6,550%
1.1.6.3.	MASSA ÚNICA, EM ARGAMASSA TRAÇO 1:2:8, PREPARO MANUAL, APLICADA MANUALMENTE EM PAREDES INTERNAS DE AMBIENTES COM ÁREA ENTRE 5M² E 10M², E = 17,5MM, COM TALISCAS. AF_03/2024	M2	26,60	87530	SINAPI	R\$ 45,88	R\$ 57,35	R\$ 1.525,51	7,198%
1.1.6.4.	REVESTIMENTO CERÂMICO PARA PAREDES INTERNAS COM PLACAS TIPO ESMALTADA DE DIMENSÕES 25X35 CM APLICADAS NA ALTURA INTEIRA DAS PAREDES. AF_02/2023 PE	M2	11,80	87269	SINAPI	R\$ 75,53	R\$ 94,41	R\$ 1.114,04	5,256%
1.1.7.	CALCADA							R\$ 566,74	2,674%
1.1.7.1.	ESCAVAÇÃO MANUAL DE VALA. AF_09/2024	M3	0,12	93358	SINAPI	R\$ 94,30	R\$ 117,88	R\$ 14,15	0,067%
1.1.7.2.	ALVENARIA DE EMBASAMENTO COM BLOCO ESTRUTURAL DE CERÂMICA, DE 14X19X29CM E ARGAMASSA DE ASSENTAMENTO COM PREPARO EM BETONEIRA. AF_05/2020	M3	0,35	101166	SINAPI	R\$ 716,83	R\$ 896,04	R\$ 313,61	1,480%
1.1.7.3.	REATERRO MANUAL DE VALAS, COM COMPACTADOR DE SOLOS DE PERCUSSÃO. AF_08/2023	M3	0,33	93382	SINAPI	R\$ 28,07	R\$ 35,09	R\$ 11,58	0,055%
1.1.7.4.	LASTRO DE CONCRETO MAGRO, APLICADO EM PISOS, LAJES SOBRE SOLO OU RADIERES, ESPESSURA DE 5 CM. AF_01/2024	M2	1,64	95241	SINAPI	R\$ 43,81	R\$ 54,76	R\$ 89,81	0,424%
1.1.7.5.	PISO CIMENTADO, TRAÇO 1:3 (CIMENTO E AREIA), ACABAMENTO LISO, ESPESSURA 2,0 CM, PREPARO MECÂNICO DA ARGAMASSA. AF_09/2020	M2	2,46	98679	SINAPI	R\$ 44,74	R\$ 55,93	R\$ 137,59	0,649%
1.1.8.	ESQUADRIA DE MADEIRA							R\$ 573,11	2,704%
1.1.8.1.	PORTA DE MADEIRA FRISADA, SEMI-OCA (LEVE OU MÉDIA), 60X210CM, ESPESSURA DE 3CM, INCLUSIVE DOBRADIÇAS - FORNECIMENTO E INSTALAÇÃO. AF_10/2025	UN	1,00	91295	SINAPI	R\$ 458,49	R\$ 573,11	R\$ 573,11	2,704%
1.1.9.	SUPORTE DE APOIO PARA O RESERVATÓRIO ELEVADO							R\$ 123,32	0,582%
1.1.9.1.	EXECUÇÃO DE ESTRUTURAS DE CONCRETO ARMADO, PARA EDIFICAÇÃO HABITACIONAL UNIFAMILIAR TÉRREA (CASA ISOLADA), FCK = 25 MPA	M3	0,03	MSD - 01	Composição	R\$ 3.288,61	R\$ 4.110,76	R\$ 123,32	0,582%
1.1.10.	INSTALAÇÕES HIDRÁULICAS							R\$ 533,95	2,519%
1.1.10.1.	Ponto de água fria embutido, c/material pvc rígido soldável Ø 25mm	UN	1,00	ORSE - 1200	Composição	R\$ 121,77	R\$ 152,21	R\$ 152,21	0,718%
1.1.10.2.	Ponto de água fria embutido, em tubos e conexões de PVC rígido soldável, para lavatório	UN	1,00	MSD - 02	Composição	R\$ 58,50	R\$ 73,13	R\$ 73,13	0,345%
1.1.10.3.	Ponto de água fria embutido, em tubos e conexões de PVC rígido soldável, para caixa dedescarga externa	UN	1,00	MSD - 03	Composição	R\$ 58,50	R\$ 73,13	R\$ 73,13	0,345%
1.1.10.4.	TORNEIRA PLÁSTICA DE MESA, BICA MOVEL, PARA COZINHA 1/2"	UN	1,00	11822	SINAPI-I	R\$ 33,32	R\$ 41,65	R\$ 41,65	0,197%

I. Informações Gerais

Obra/Projeto: Implantação de Melhorias Sanitárias Domiciliares em áreas urbanas do Município de Joselândia/MA.
Local / Bairros: AEROPORTO (19 MSD); NOVA JOSELÂNDIA (18 MSD); PIÇARRA (16 MSD), SÃO JOÃO (17 MSD).
Proponente: PREFEITURA MUNICIPAL DE JOSELÂNDIA - MA
Concedente: FUNDAÇÃO NACIONAL DE SAÚDE
Ano da Proposta: 047753/2025

BANCOS
 SINAPI - 12/2025 - Maranhão
 ORSE - 12/2025 - Sergipe

B.D.I
 25,00%

ENCARGOS SOCIAIS
 Não Desonerado:
 Horista: 112,73%
 Mensalista: 70,19%

Nº /

Item	Descrição	Unid.	Quant.	Código	Fonte	Preço unitário Sem BDI (R\$)	Preço unitário Com BDI (R\$)	Preço total Com BDI (R\$)	Peso (%)
1.1.10.5.	DUCHA / CHUVEIRO PLASTICO SIMPLES, 5", BRANCO, PARA ACOPLAR EM HASTE 1/2", AGUA FRIA	UN	1,00	7608	SINAPI-I	R\$ 12,78	R\$ 15,98	R\$ 15,98	0,075%
1.1.10.6.	REGISTRO DE PRESSÃO BRUTO, LATÃO, ROSCÁVEL, 1/2" - FORNECIMENTO E INSTALAÇÃO. AF_08/2021	UN	1,00	89349	SINAPI	R\$ 20,51	R\$ 25,64	R\$ 25,64	0,121%
1.1.10.7.	Ponto de água fria embutido, c/material pvc rígido soldável Ø 25mm	UN	1,00	ORSE - 1200	Composição	R\$ 121,77	R\$ 152,21	R\$ 152,21	0,718%
1.1.11.	INSTALAÇÕES SANITÁRIAS							R\$ 952,77	4,496%
1.1.11.1.	Ponto de esgoto embutido para lavatório, em tubos e conexões de PVC rígido soldável, diâmetro 40 mm, inclusive, interligação à caixa sifonada	UN	1,00	MSD - 04	Composição	R\$ 93,83	R\$ 117,29	R\$ 117,29	0,553%
1.1.11.2.	Ponto de esgoto com tubo de pvc rígido soldável de Ø 100 mm (vaso sanitário)	UN	1,00	ORSE - 1683	Composição	R\$ 109,58	R\$ 136,98	R\$ 136,98	0,646%
1.1.11.3.	CAIXA SIFONADA, PVC, DN 100 X 100 X 50 MM, JUNTA ELÁSTICA, FORNECIDA E INSTALADA EM RAMAL DE DESCARGA OU EM RAMAL DE ESGOTO SANITÁRIO. AF_08/2022	UN	1,00	89707	SINAPI	R\$ 51,41	R\$ 64,26	R\$ 64,26	0,303%
1.1.11.4.	CAIXA ENTERRADA HIDRÁULICA RETANGULAR, EM ALVENARIA COM BLOCOS DE CONCRETO, DIMENSÕES INTERNAS: 0,6X0,6X0,6 M PARA REDE DE ESGOTO. AF_12/2020	UN	1,00	97906	SINAPI	R\$ 507,39	R\$ 634,24	R\$ 634,24	2,993%
1.1.12.	LOUCAS E ACESSÓRIOS SANITÁRIOS							R\$ 673,16	3,176%
1.1.12.1.	VASO SANITÁRIO SIFONADO CONVENCIONAL COM LOUÇA BRANCA, INCLUSO CONJUNTO DE LIGAÇÃO PARA BACIA SANITÁRIA AJUSTÁVEL - FORNECIMENTO E INSTALAÇÃO. AF_01/2020	UN	1,00	95470	SINAPI	R\$ 331,75	R\$ 414,69	R\$ 414,69	1,957%
1.1.12.2.	CAIXA DE DESCARGA PLÁSTICA PARA BACIA / VASO SANITÁRIO, EXTERNA, CAPACIDADE 9 LITROS, PUXADOR FIO DE NYLON, NÃO INCLUSO CANO, BOLSA, ENGATE	UN	1,00	1030	SINAPI-I	R\$ 49,30	R\$ 61,63	R\$ 61,63	
1.1.12.3.	LAVATÓRIO LOUÇA BRANCA SUSPENSO, 29,5 X 39CM OU EQUIVALENTE, PADRÃO POPULAR - FORNECIMENTO E INSTALAÇÃO. AF_01/2020	UN	1,00	86904	SINAPI	R\$ 157,47	R\$ 196,84	R\$ 196,84	0,929%
1.1.13.	INSTALAÇÃO ELÉTRICA							R\$ 117,20	0,553%
1.1.13.1.	Instalação elétrica de eletroduto, fiação, bocal, lâmpada, interruptor e tomada, visando a instalação da iluminação interna do conjunto sanitário	UN	1,00	MSD - 05	Composição	R\$ 93,76	R\$ 117,20	R\$ 117,20	0,553%
1.1.14.	PINTURAS							R\$ 528,13	2,492%
1.1.14.1.	PINTURA LÁTEX ACRÍLICA PREMIUM, APLICAÇÃO MANUAL EM PAREDES, DUAS DEMÃOS. AF_04/2023	M2	22,10	88489	SINAPI	R\$ 16,52	R\$ 20,65	R\$ 456,37	2,153%
1.1.14.2.	PINTURA TINTA DE ACABAMENTO (PIGMENTADA) A ÓLEO EM MADEIRA, 2 DEMÃOS. AF_01/2021	M2	3,15	102217	SINAPI	R\$ 18,22	R\$ 22,78	R\$ 71,76	0,339%
1.1.15.	CAIXA DE INSPEÇÃO							R\$ 254,66	1,202%
1.1.15.1.	LOCAÇÃO CONVENCIONAL DE OBRA, UTILIZANDO GABARITO DE TÁBUAS CORRIDAS PONTALETADAS A CADA 2,00M - 2 UTILIZAÇÕES. AF_03/2024	M	0,42	99059	SINAPI	R\$ 68,43	R\$ 85,54	R\$ 35,93	0,170%
1.1.15.2.	ESCAVAÇÃO MANUAL DE VALA. AF_09/2024	M3	0,17	93358	SINAPI	R\$ 94,30	R\$ 117,88	R\$ 20,04	0,095%
1.1.15.3.	ALVENARIA DE VEDAÇÃO DE BLOCOS CERÂMICOS FURADOS NA HORIZONTAL DE 9X19X39 CM (ESPESSURA 9 CM) E ARGAMASSA DE ASSENTAMENTO COM PREPARO MANUAL. AF_12/2021	M2	0,72	103365	SINAPI	R\$ 55,45	R\$ 69,31	R\$ 49,90	0,235%
1.1.15.4.	CHAPISCO APLICADO EM ALVENARIAS E ESTRUTURAS DE CONCRETO INTERNAS, COM COLHER DE PEDREIRO. ARGAMASSA TRAÇO 1:3 COM PREPARO MANUAL. AF_10/2022	M2	0,72	87878	SINAPI	R\$ 5,70	R\$ 7,13	R\$ 5,13	0,024%
1.1.15.5.	EMBOÇO, EM ARGAMASSA TRAÇO 1:2:8, PREPARO MANUAL, APLICADO MANUALMENTE EM PAREDES INTERNAS DE AMBIENTES COM ÁREA MAIOR QUE 10M², E = 17,5MM, COM TALISCAS. AF_03/2024	M2	0,72	87536	SINAPI	R\$ 41,75	R\$ 52,19	R\$ 37,58	0,177%
1.1.15.6.	MASSA ÚNICA, EM ARGAMASSA TRAÇO 1:2:8, PREPARO MANUAL, APLICADA MANUALMENTE EM PAREDES INTERNAS DE AMBIENTES COM ÁREA ENTRE 5M² E 10M², E = 17,5MM, COM TALISCAS. AF_03/2024	M2	0,72	87530	SINAPI	R\$ 45,88	R\$ 57,35	R\$ 41,29	0,195%
1.1.15.7.	EXECUÇÃO DE ESTRUTURAS DE CONCRETO ARMADO, PARA EDIFICAÇÃO HABITACIONAL UNIFAMILIAR TERRELA (CASA ISOLADA), FCK = 25 MPA	M3	0,01	MSD - 01	Composição	R\$ 3.288,61	R\$ 4.110,76	R\$ 41,11	0,194%
1.1.15.8.	LASTRO DE CONCRETO MAGRO, APLICADO EM PISOS, LAJES SOBRE SOLO OU RADIERES, ESPESSURA DE 5 CM. AF_01/2024	M2	0,16	95241	SINAPI	R\$ 43,81	R\$ 54,76	R\$ 8,76	0,041%
1.1.15.9.	PISO CIMENTADO, TRAÇO 1:3 (CIMENTO E AREIA), ACABAMENTO LISO, ESPESSURA 2,0 CM, PREPARO MECÂNICO DA ARGAMASSA. AF_09/2020	M2	0,16	98679	SINAPI	R\$ 44,74	R\$ 55,93	R\$ 8,95	0,042%
1.1.15.10.	REATERRO MANUAL DE VALAS, COM COMPACTADOR DE SOLOS DE PERCUSSÃO. AF_08/2023	M3	0,17	93382	SINAPI	R\$ 28,07	R\$ 35,09	R\$ 5,97	0,028%
1.2.	INSTALAÇÃO DE RESERVATÓRIO EM POLIETILENO CAPACIDADE DE 310 LITROS							R\$ 135,21	0,638%
1.2.0.1.	Aquisição e Instalação de Reservatório de polietileno, c/cap. 310 litros, incluindo instalações em PVC rígido soldável de alimentação, distribuição, extravasor, torneira de boia, registros e conexões em PVC de 1/2.	UN	1,00	MSD - 06	Composição	R\$ 108,17	R\$ 135,21	R\$ 135,21	0,638%
1.3.	CONSTRUÇÃO DE FOSSA SÉPTICA CONFORME PROJETO, PLANILHA E							R\$ 3.616,15	17,062%
1.3.0.1.	LOCAÇÃO CONVENCIONAL DE OBRA, UTILIZANDO GABARITO DE TÁBUAS CORRIDAS PONTALETADAS A CADA 2,00M - 2 UTILIZAÇÕES. AF_03/2024	M	2,99	99059	SINAPI	R\$ 68,43	R\$ 85,54	R\$ 255,76	1,207%
1.3.0.2.	ESCAVAÇÃO MANUAL DE VALA. AF_09/2024	M3	4,93	93358	SINAPI	R\$ 94,30	R\$ 117,88	R\$ 581,15	2,742%

I. Informações Gerais

Obra/Projeto: Implantação de Melhorias Sanitárias Domiciliares em áreas urbanas do Município de Joselândia/MA.
Local / Bairros: AEROPORTO (19 MSD); NOVA JOSELÂNDIA (18 MSD); PIÇARRA (16 MSD), SÃO JOÃO (17 MSD).
Proponente: PREFEITURA MUNICIPAL DE JOSELÂNDIA - MA
Concedente: FUNDAÇÃO NACIONAL DE SAÚDE
Ano da Proposta: 047753/2025

BANCOS
 SINAPI - 12/2025 - Maranhão
 ORSE - 12/2025 - Sergipe

B.D.I
 25,00%

ENCARGOS SOCIAIS
 Não Desonerado:
 Horista: 112,73%
 Mensalista: 70,19%

Nº /

Item	Descrição	Unid.	Quant.	Código	Fonte	Preço unitário Sem BDI (R\$)	Preço unitário Com BDI (R\$)	Preço total Com BDI (R\$)	Peso (%)
1.3.0.3.	ALVENARIA DE VEDAÇÃO DE BLOCOS CERÂMICOS FURADOS NA HORIZONTAL DE 9X19X39 CM (ESPESSURA 9 CM) E ARGAMASSA DE ASSENTAMENTO COM PREPARO MANUAL. AF_12/2021	M2	9,90	103365	SINAPI	R\$ 55,45	R\$ 69,31	R\$ 686,17	3,238%
1.3.0.4.	CHAPISCO APLICADO EM ALVENARIAS E ESTRUTURAS DE CONCRETO INTERNAS, COM COLHER DE PEDREIRO. ARGAMASSA TRAÇO 1:3 COM PREPARO MANUAL. AF_10/2022	M2	9,90	87878	SINAPI	R\$ 5,70	R\$ 7,13	R\$ 70,59	0,333%
1.3.0.5.	EMBOÇO, EM ARGAMASSA TRAÇO 1:2:8, PREPARO MANUAL, APLICADO MANUALMENTE EM PAREDES INTERNAS DE AMBIENTES COM ÁREA MAIOR QUE 10M². E = 17,5MM, COM TALISCAS. AF_03/2024	M2	9,90	87536	SINAPI	R\$ 41,75	R\$ 52,19	R\$ 516,68	2,438%
1.3.0.6.	MASSA ÚNICA, EM ARGAMASSA TRAÇO 1:2:8, PREPARO MANUAL, APLICADA MANUALMENTE EM PAREDES INTERNAS DE AMBIENTES COM ÁREA ENTRE 5M² E 10M², E = 17,5MM, COM TALISCAS. AF_03/2024	M2	9,90	87530	SINAPI	R\$ 45,88	R\$ 57,35	R\$ 567,77	2,679%
1.3.0.7.	EXECUÇÃO DE ESTRUTURAS DE CONCRETO ARMADO, PARA EDIFICAÇÃO HABITACIONAL UNIFAMILIAR TÉRREA (CASA ISOLADA), FCK = 25 MPA	M3	0,15	MSD - 01	Composição	R\$ 3.288,61	R\$ 4.110,76	R\$ 616,61	2,909%
1.3.0.8.	LASTRO DE CONCRETO MAGRO, APLICADO EM PISOS, LAJES SOBRE SOLO OU RADIERES, ESPESSURA DE 5 CM. AF_01/2024	M2	2,00	95241	SINAPI	R\$ 43,81	R\$ 54,76	R\$ 109,52	0,517%
1.3.0.9.	PISO CIMENTADO, TRAÇO 1:3 (CIMENTO E AREIA), ACABAMENTO LISO, ESPESSURA 2,0 CM, PREPARO MECÂNICO DA ARGAMASSA. AF_09/2020	M2	2,00	98679	SINAPI	R\$ 44,74	R\$ 55,93	R\$ 111,86	0,528%
1.3.0.10.	TUBO PVC, SÉRIE NORMAL, ESGOTO PREDIAL, DN 100 MM, FORNECIDO E INSTALADO EM RAMAL DE DESCARGA OU RAMAL DE ESGOTO SANITÁRIO. AF_08/2022	M	2,00	89714	SINAPI	R\$ 37,91	R\$ 47,39	R\$ 94,78	0,447%
1.3.0.11.	REATERRO MANUAL DE VALAS, COM COMPACTADOR DE SOLOS DE PERCUSSÃO. AF_08/2023	M3	0,15	93382	SINAPI	R\$ 28,07	R\$ 35,09	R\$ 5,26	0,025%
1.4.	CONSTRUÇÃO DE SUMIDOURO CONFORME PROJETO, PLANILHA E ESPECIFICAÇÕES							R\$ 1.154,19	5,446%
1.4.0.1.	LOCAÇÃO CONVENCIONAL DE OBRA, UTILIZANDO GABARITO DE TÁBUAS CORRIDAS PONTALETADAS A CADA 2,00M - 2 UTILIZAÇÕES. AF_03/2024	M	1,13	99059	SINAPI	R\$ 68,43	R\$ 85,54	R\$ 96,66	0,456%
1.4.0.2.	ESCAVAÇÃO MANUAL DE VALA. AF_09/2024	M3	2,26	93358	SINAPI	R\$ 94,30	R\$ 117,88	R\$ 266,41	1,257%
1.4.0.3.	ALVENARIA DE VEDAÇÃO DE BLOCOS CERÂMICOS FURADOS NA HORIZONTAL DE 9X19X39 CM (ESPESSURA 9 CM) E ARGAMASSA DE ASSENTAMENTO COM PREPARO MANUAL. AF_12/2021	M2	6,28	103365	SINAPI	R\$ 55,45	R\$ 69,31	R\$ 435,27	2,054%
1.4.0.4.	EXECUÇÃO DE ESTRUTURAS DE CONCRETO ARMADO, PARA EDIFICAÇÃO HABITACIONAL UNIFAMILIAR TÉRREA (CASA ISOLADA), FCK = 25 MPA	M3	0,05	MSD - 01	Composição	R\$ 3.288,61	R\$ 4.110,76	R\$ 205,54	0,970%
1.4.0.5.	TUBO PVC, SÉRIE NORMAL, ESGOTO PREDIAL, DN 100 MM, FORNECIDO E INSTALADO EM RAMAL DE DESCARGA OU RAMAL DE ESGOTO SANITÁRIO. AF_08/2022	M	2,00	89714	SINAPI	R\$ 37,91	R\$ 47,39	R\$ 94,78	0,447%
1.4.0.6.	REATERRO MANUAL DE VALAS, COM COMPACTADOR DE SOLOS DE PERCUSSÃO. AF_08/2023	M3	0,07	93382	SINAPI	R\$ 28,07	R\$ 35,09	R\$ 2,46	0,012%
1.4.0.7.	LASTRO COM MATERIAL GRANULAR (PEDRA BRITADA N.3), APLICADO EM PISOS OU LAJES SOBRE SOLO, ESPESSURA DE *10 CM*. AF_01/2024	M3	0,23	100322	SINAPI	R\$ 184,60	R\$ 230,75	R\$ 53,07	0,250%
1.5.	DISTRIBUIÇÃO EM CADA DOMICILIO BENEFICIADO COM AS MSD, UM FILTRO DE BARRO COMUM DE BOA							R\$ 398,75	1,881%
1.5.0.1.	Distribuição de um filtro comum de barro assado acompanhado de tres velas e torneira propria para filtro	UN	1,00	MSD - 07	Composição	R\$ 319,00	R\$ 398,75	R\$ 398,75	1,881%
1.6.	INSTALAÇÃO DE PIA DE COZINHA EM AÇO INOX INCLUINDO CONEXÕES EM PVC.							R\$ 1.575,59	7,434%
1.6.0.1.	ALVENARIA DE VEDAÇÃO DE BLOCOS CERÂMICOS FURADOS NA HORIZONTAL DE 9X19X39 CM (ESPESSURA 9 CM) E ARGAMASSA DE ASSENTAMENTO COM PREPARO MANUAL. AF_12/2021	M2	3,32	103365	SINAPI	R\$ 55,45	R\$ 69,31	R\$ 230,11	1,086%
1.6.0.2.	CHAPISCO APLICADO EM ALVENARIAS E ESTRUTURAS DE CONCRETO INTERNAS, COM COLHER DE PEDREIRO. ARGAMASSA TRAÇO 1:3 COM PREPARO MANUAL. AF_10/2022	M2	3,32	87878	SINAPI	R\$ 5,70	R\$ 7,13	R\$ 23,67	0,112%
1.6.0.3.	EMBOÇO, EM ARGAMASSA TRAÇO 1:2:8, PREPARO MANUAL, APLICADO MANUALMENTE EM PAREDES INTERNAS DE AMBIENTES COM ÁREA MAIOR QUE 10M². E = 17,5MM, COM TALISCAS. AF_03/2024	M2	3,32	87536	SINAPI	R\$ 41,75	R\$ 52,19	R\$ 173,27	0,818%
1.6.0.4.	MASSA ÚNICA, EM ARGAMASSA TRAÇO 1:2:8, PREPARO MANUAL, APLICADA MANUALMENTE EM PAREDES INTERNAS DE AMBIENTES COM ÁREA ENTRE 5M² E 10M², E = 17,5MM, COM TALISCAS. AF_03/2024	M2	3,32	87530	SINAPI	R\$ 45,88	R\$ 57,35	R\$ 190,40	0,898%

I. Informações Gerais

Obra/Projeto: Implantação de Melhorias Sanitárias Domiciliares em áreas urbanas do Município de Joselândia/MA.
Local / Bairros: AEROPORTO (19 MSD); NOVA JOSELÂNDIA (18 MSD); PIÇARRA (16 MSD), SÃO JOÃO (17 MSD).
Proponente: PREFEITURA MUNICIPAL DE JOSELÂNDIA - MA
Concedente: FUNDAÇÃO NACIONAL DE SAÚDE
Ano da Proposta: 047753/2025

BANCOS
 SINAPI - 12/2025 - Maranhão
 ORSE - 12/2025 - Sergipe

B.D.I
 25,00%

ENCARGOS SOCIAIS
 Não Desonerado:
 Horista: 112,73%
 Mensalista: 70,19%

Nº /

Item	Descrição	Unid.	Quant.	Código	Fonte	Preço unitário Sem BDI (R\$)	Preço unitário Com BDI (R\$)	Preço total Com BDI (R\$)	Peso (%)
1.6.0.5.	BANCADA/BANCA/PIA DE ACO INOXIDAVEL (AISI 430) COM 1 CUBA CENTRAL, COM VALVULA, ESCORREDOR DUPLO, DE *0,55 X 1,20* M	UN	1,00	1746	SINAPI-I	R\$ 290,00	R\$ 362,50	R\$ 362,50	1,710%
1.6.0.6.	TORNEIRA PLASTICA DE MESA, BICA MOVEL, PARA COZINHA 1/2"	UN	1,00	11822	SINAPI-I	R\$ 33,32	R\$ 41,65	R\$ 41,65	0,197%
1.6.0.7.	JOELHO 90 GRAUS, PVC, SOLDÁVEL, DN 20MM, INSTALADO EM RAMAL OU SUB-RAMAL DE ÁGUA - FORNECIMENTO E INSTALAÇÃO. AF 06/2022	UN	2,00	89358	SINAPI	R\$ 8,38	R\$ 10,48	R\$ 20,96	0,099%
1.6.0.8.	SIFÃO DO TIPO GARRAFA/COPO EM PVC 1.1/4 X 1.1/2" - FORNECIMENTO E INSTALAÇÃO. AF 01/2020	UN	1,00	86882	SINAPI	R\$ 25,32	R\$ 31,65	R\$ 31,65	0,149%
1.6.0.9.	JOELHO 90 GRAUS, PVC, SERIE NORMAL, ESGOTO PREDIAL, DN 40 MM, JUNTA SOLDÁVEL, FORNECIDO E INSTALADO EM RAMAL DE DESCARGA OU RAMAL DE ESGOTO SANITÁRIO. AF 08/2022	UN	2,00	89724	SINAPI	R\$ 10,43	R\$ 13,04	R\$ 26,08	0,123%
1.6.0.10.	TUBO, PVC, SOLDÁVEL, DE 40MM, INSTALADO EM PRUMADA DE ÁGUA - FORNECIMENTO E INSTALAÇÃO. AF 06/2022	M	12,00	89448	SINAPI	R\$ 16,01	R\$ 20,01	R\$ 240,12	1,133%
1.6.0.11.	TUBO, PVC, SOLDÁVEL, DE 20MM, INSTALADO EM RAMAL OU SUB-RAMAL DE ÁGUA - FORNECIMENTO E INSTALAÇÃO. AF 06/2022	M	6,00	89355	SINAPI	R\$ 21,46	R\$ 26,83	R\$ 160,98	0,760%
1.6.0.12.	LUVVA, PVC, SOLDÁVEL, DN 20MM, INSTALADO EM RAMAL OU SUB-RAMAL DE ÁGUA - FORNECIMENTO E INSTALAÇÃO. AF 06/2022	UN	1,00	89371	SINAPI	R\$ 6,23	R\$ 7,79	R\$ 7,79	0,037%
1.6.0.13.	VALVULA EM PLÁSTICO 1" PARA PIA, TANQUE OU LAVATÓRIO, COM OU SEM LADRÃO - FORNECIMENTO E INSTALAÇÃO. AF 01/2020	UN	1,00	86879	SINAPI	R\$ 10,83	R\$ 13,54	R\$ 13,54	0,064%
1.6.0.14.	REVESTIMENTO CERÂMICO PARA PAREDES INTERNAS COM PLACAS TIPO ESMALTADA DE DIMENSÕES 25X35 CM APLICADAS NA ALTURA INTEIRA DAS PAREDES. AF 02/2023 PE	M2	0,56	87269	SINAPI	R\$ 75,53	R\$ 94,41	R\$ 52,87	0,249%
1.7.	INSTALAÇÃO DE TANQUES DE LAVAR ROUPAS INCLUINDO CONEXÕES EM PVC.							R\$ 1.501,90	7,087%
1.7.0.1.	TANQUE DE MÁRMORE SINTÉTICO SUSPENSO, 22L OU EQUIVALENTE - FORNECIMENTO E INSTALAÇÃO. AF 01/2020	UN	1,00	86876	SINAPI	R\$ 272,25	R\$ 340,31	R\$ 340,31	1,606%
1.7.0.2.	ALVENARIA DE VEDAÇÃO DE BLOCOS CERÂMICOS FURADOS NA HORIZONTAL DE 9X19X39 CM (ESPESSURA 9 CM) E ARGAMASSA DE ASSENTAMENTO COM PREPARO MANUAL. AF 12/2021	M2	3,32	103365	SINAPI	R\$ 55,45	R\$ 69,31	R\$ 230,11	1,086%
1.7.0.3.	CHAPISCO APLICADO EM ALVENARIAS E ESTRUTURAS DE CONCRETO INTERNAS, COM COLHER DE PEDREIRO. ARGAMASSA TRAÇO 1:3 COM PREPARO MANUAL. AF 10/2022	M2	3,32	87878	SINAPI	R\$ 5,70	R\$ 7,13	R\$ 23,67	0,112%
1.7.0.4.	EMBOÇO, EM ARGAMASSA TRAÇO 1:2:8, PREPARO MANUAL, APLICADO MANUALMENTE EM PAREDES INTERNAS DE AMBIENTES COM ÁREA MAIOR QUE 10M². E = 17,5MM. COM TALISCAS. AF 03/2024	M2	3,32	87536	SINAPI	R\$ 41,75	R\$ 52,19	R\$ 173,27	0,818%
1.7.0.5.	PREPARO MANUAL, APLICADA MANUALMENTE EM PAREDES INTERNAS DE AMBIENTES COM ÁREA ENTRE 5M² E 10M², E = 17,5MM, COM TALISCAS. AF 03/2024	M2	3,32	87530	SINAPI	R\$ 45,88	R\$ 57,35	R\$ 190,40	0,898%
1.7.0.6.	PINTURA LÁTEX ACRÍLICA PREMIUM, APLICAÇÃO MANUAL EM PAREDES, DUAS DEMÃOS. AF 04/2023	M2	3,32	88489	SINAPI	R\$ 16,52	R\$ 20,65	R\$ 68,56	0,323%
1.7.0.7.	TORNEIRA PLASTICA DE MESA, BICA MOVEL, PARA COZINHA 1/2"	UN	1,00	11822	SINAPI-I	R\$ 33,32	R\$ 41,65	R\$ 41,65	0,197%
1.7.0.8.	JOELHO 90 GRAUS, PVC, SOLDÁVEL, DN 20MM, INSTALADO EM RAMAL OU SUB-RAMAL DE ÁGUA - FORNECIMENTO E INSTALAÇÃO. AF 06/2022	UN	2,00	89358	SINAPI	R\$ 8,38	R\$ 10,48	R\$ 20,96	0,099%
1.7.0.9.	SIFÃO DO TIPO GARRAFA/COPO EM PVC 1.1/4 X 1.1/2" - FORNECIMENTO E INSTALAÇÃO. AF 01/2020	UN	1,00	86882	SINAPI	R\$ 25,32	R\$ 31,65	R\$ 31,65	0,149%
1.7.0.10.	JOELHO 90 GRAUS, PVC, SERIE NORMAL, ESGOTO PREDIAL, DN 40 MM, JUNTA SOLDÁVEL, FORNECIDO E INSTALADO EM RAMAL DE DESCARGA OU RAMAL DE ESGOTO SANITÁRIO. AF 08/2022	UN	2,00	89724	SINAPI	R\$ 10,43	R\$ 13,04	R\$ 26,08	0,123%
1.7.0.11.	TUBO, PVC, SOLDÁVEL, DE 40MM, INSTALADO EM PRUMADA DE ÁGUA - FORNECIMENTO E INSTALAÇÃO. AF 06/2022	M	6,00	89448	SINAPI	R\$ 16,01	R\$ 20,01	R\$ 120,06	0,566%
1.7.0.12.	TUBO, PVC, SOLDÁVEL, DE 20MM, INSTALADO EM RAMAL OU SUB-RAMAL DE ÁGUA - FORNECIMENTO E INSTALAÇÃO. AF 06/2022	M	6,00	89355	SINAPI	R\$ 21,46	R\$ 26,83	R\$ 160,98	0,760%
1.7.0.13.	LUVVA, PVC, SOLDÁVEL, DN 20MM, INSTALADO EM RAMAL OU SUB-RAMAL DE ÁGUA - FORNECIMENTO E INSTALAÇÃO. AF 06/2022	UN	1,00	89371	SINAPI	R\$ 6,23	R\$ 7,79	R\$ 7,79	0,037%
1.7.0.14.	VALVULA EM PLÁSTICO 1" PARA PIA, TANQUE OU LAVATÓRIO, COM OU SEM LADRÃO - FORNECIMENTO E INSTALAÇÃO. AF 01/2020	UN	1,00	86879	SINAPI	R\$ 10,83	R\$ 13,54	R\$ 13,54	0,064%
1.7.0.15.	REVESTIMENTO CERÂMICO PARA PAREDES INTERNAS COM PLACAS TIPO ESMALTADA DE DIMENSÕES 25X35 CM APLICADAS NA ALTURA INTEIRA DAS PAREDES. AF 02/2023 PE	M2	0,56	87269	SINAPI	R\$ 75,53	R\$ 94,41	R\$ 52,87	0,249%



I. Informações Gerais

Obra/Projeto: Implantação de Melhorias Sanitárias Domiciliares em áreas urbanas do Município de Josélandia/MA.
Local / Bairros: AEROPORTO (19 MSD); NOVA JOSELÂNDIA (18 MSD); PIÇARRA (16 MSD), SÃO JOÃO (17 MSD).
Proponente: PREFEITURA MUNICIPAL DE JOSELÂNDIA - MA
Concedente: FUNDACAO NACIONAL DE SAUDE
Ano da Proposta: 047753/2025

BANCOS
 SINAPI - 12/2025 - Maranhão
 ORSE - 12/2025 - Sergipe

B.D.I
 25,00%

ENCARGOS SOCIAIS
 Não Desonerado:
 Horista: 112,73%
 Mensalista: 70,19%

Nº /

Item	Descrição	Unid.	Quant.	Código	Fonte	Preço unitário Sem BDI (R\$)	Preço unitário Com BDI (R\$)	Preço total Com BDI (R\$)	Peso (%)
1.8.	AQUISIÇÃO E INSTALAÇÃO DE CAIXA DE GORDURA EM PVC COM TAMPAS COM CAPACIDADE DE 18 LITROS							R\$ 272,73	1,287%
1.8.0.1.	CAIXA DE GORDURA SIMPLES, CIRCULAR, EM CONCRETO PRÉ-MOLDADO, DIÂMETRO INTERNO = 0,4 M, ALTURA INTERNA = 0,4 M. AF 12/2020	UN	1,00	98102	SINAPI	R\$ 218,18	R\$ 272,73	R\$ 272,73	1,287%
VALOR TOTAL DA OBRA COM BDI						R\$			21.193,58

 DANYELA NOLETO DE SOUSA MELO
 ENGENHEIRA CIVIL
 111607571-7 CREA MA



I. Informações Gerais

Obra/Projeto: Implantação de Melhorias Sanitárias Domiciliares em áreas urbanas do Município de Josélandia/MA.
Local / Bairros: AEROPORTO (19 MSD); NOVA JOSELÂNDIA (18 MSD); PIÇARRA (16 MSD), SÃO JOÃO (17 MSD).
Proponente: PREFEITURA MUNICIPAL DE JOSELÂNDIA - MA
Concedente: FUNDAÇÃO NACIONAL DE SAÚDE
Ano da Proposta: 047753/2025

BANCOS
 SINAPI - 12/2025 - Maranhão
 ORSE - 12/2025 - Sergipe

B.D.I
 25,00%

ENCARGOS SOCIAIS
 Não Desonerado:
 Horista: 112,73%
 Mensalista: 70,19%

Nº /

Item	Descrição	Unid.	Quant.	Código	Referência do Preço Unitário	Preço unitário Sem BDI (R\$)	Preço unitário Com BDI (R\$)	Preço total Com BDI (R\$)	Peso (%)
PLACA INDICATIVA DA OBRA - FUNASA									
9	PLACA DE OBRA							R\$ 4.084,39	100,00%
9.1	PLACA INDICATIVA DA OBRA - FUNASA	UN	1,00	MSD - PLACA	Próprio	R\$ 3.267,51	R\$ 4.084,39	R\$ 4.084,39	100,00%
VALOR TOTAL DA OBRA COM BDI						R\$		4.084,39	

DANYELA NOLETO DE SOUSA MELO
 ENGENHEIRA CIVIL
 111607571-7 CREA MA

BDI



Obra/Projeto: implantação de Melhorias Sanitárias Domiciliares em áreas urbanas do Município de Joselândia/MA.
Local / Implantação: AEROPORTO (19 MSD); NOVA JOSELÂNDIA (18 MSD); PIÇARRA (16 MSD), SÃO JOÃO (17 MSD).
Proponente: MUNICIPIO DE JOSELÂNDIA

TIPO DE OBRA DO EMPREENDIMENTO	DESONERAÇÃO
Construção de redes de abastecimento de água, coleta de esgoto e construções correlatas	SEM A DESONERAÇÃO
Conforme legislação tributária municipal, definir estimativa de percentual da base de cálculo para o ISS:	40,00%
Sobre a base de cálculo, definir a respectiva alíquota do ISS (entre 2% e 5%):	5,00%

Itens	Siglas	% Adotado	Situação	1º Quartil	Médio	3º Quartil
(AC) - Administração Central	(AC)	5,00%	OK	3,43%	4,93%	6,71%
(S) + (G) - Seguro e Garantia	(S) + (G)	0,49%	OK	0,28%	0,49%	0,75%
(R) - Risco	(R)	1,27%	OK	1,00%	1,39%	1,74%
(DF) - Despesas Financeiras	(DF)	1,17%	OK	0,94%	0,99%	1,17%
(L) - Lucro	(L)	8,96%	OK	6,74%	8,04%	9,40%
(I1) - PIS	(I1)	0,65%	OK	0,65%	0,65%	0,65%
(I2) - COFINS	(I2)	3,00%	OK	3,00%	3,00%	3,00%
(I3) - ISS	(I3)	5,00%	OK	2,00%	2,00%	5,00%
(I4) - Contrib. Previdenciária	(I4)	0,00%	OK			
BDI SEM desoneração (Fórmula Acórdão TCU)	BDI PAD	25,00%	OK	20,76%	24,18%	26,44%

Os valores de BDI foram calculados com o emprego da fórmula:

$$BDI.PAD = \frac{(1+AC + S + R + G)*(1 + DF)*(1+L)}{(1-CP-ISS)} - 1$$

Declaro para os devidos fins que, conforme legislação tributária municipal, a base de cálculo para Construção e Reforma de Edifícios, é de 40%, com a respectiva alíquota de 5%.

Declaro para os devidos fins que o regime de Contribuição Previdenciária sobre a Receita Bruta adotado para elaboração do orçamento foi SEM Desoneração, e que esta é a alternativa mais adequada para a Administração Pública.

JOSELÂNDIA

quarta-feira, 11 de março de 2026

Local

Responsável Técnico

Nome: DANYELA NOLETO DE SOUSA MELO

Título: ENGENHEIRA CIVIL

CREA/CAU: 111607571-7 CREA MA



Composições Analíticas com Preço Unitário - MSD

I. Informações Gerais

Obra/Projeto: Implantação de Melhorias Sanitárias Domiciliares em áreas urbanas do Município de Joselândia/MA.
Local / Bairros: AEROPORTO (19 MSD); NOVA JOSELÂNDIA (18 MSD); PIÇARRA (16 MSD), SÃO JOÃO (17 MSD).
Proponente: PREFEITURA MUNICIPAL DE JOSELÂNDIA - MA
Concedente: FUNDAÇÃO NACIONAL DE SAÚDE
da Proposta: 047753/2025

BANCOS
SINAPI - 12/2025 - Maranhão
ORSE - 12/2025 - Sergipe

B.D.I
25,00%

ENCARGOS SOCIAIS
Não Desonerado:
Horista: 112,73%
Mensalista: 70,19%

Nº / Ano

Composições Analíticas com Preço Unitário - MSD

	Código	Banco	Descrição	Tipo	Und	Quant.	Valor Unit	Total	
Composição	99059	SINAPI	LOCAÇÃO CONVENCIONAL DE OBRA, UTILIZANDO GABARITO DE TÁBUAS CORRIDAS PONTALETADAS A CADA 2,00M - 2 UTILIZAÇÕES. AF 03/2024	Locação de Obras	M	1,0000000	68,43	68,43	
Composição Auxiliar	91693	SINAPI	SERRA CIRCULAR DE BANCADA COM MOTOR ELÉTRICO POTÊNCIA DE 5HP, COM COIFA PARA DISCO 10" - CHI DIURNO.	Custos Horários Produtivo e Improdutivo dos Equipamentos	CHI	0,0280000	30,55	0,85	
Composição Auxiliar	94974	SINAPI	CONCRETO MAGRO PARA LASTRO, TRAÇO 1:4,5:4,5 (EM MASSA SECA DE CIMENTO/ AREIA MÉDIA/ BRITA 1) - PREPARO MANUAL.	Produção de Concreto	m³	0,0040000	565,69	2,26	
Composição Auxiliar	88239	SINAPI	AJUDANTE DE CARPINTEIRO COM ENCARGOS COMPLEMENTARES	Livro SINAPI: Cálculos e Parâmetros	H	0,7247000	24,45	17,71	
Composição Auxiliar	91692	SINAPI	SERRA CIRCULAR DE BANCADA COM MOTOR ELÉTRICO POTÊNCIA DE 5HP, COM	Custos Horários Produtivo e Improdutivo dos Equipamentos	CHP	0,0070000	31,95	0,22	
Composição Auxiliar	88262	SINAPI	CARPINTEIRO DE FORMAS COM ENCARGOS COMPLEMENTARES	Livro SINAPI: Cálculos e Parâmetros	H	0,7247000	29,59	21,44	
Insumo	00007356	SINAPI	TINTA LATEX ACRILICA PREMIUM, COR BRANCO FOSCO	Material	L	0,0256000	43,16	1,10	
Insumo	00010567	SINAPI	TABUA *2,5 X 23* CM EM PINUS, MISTA OU EQUIVALENTE DA REGIAO - BRUTA	Material	M	0,5500000	12,49	6,86	
Insumo	00004417	SINAPI	SARRAFO NAO APARELHADO *2,5 X 7* CM, EM MACARANDUBA/MASSARANDUBA, ANGELIM, PEROBA-ROSA OU EQUIVALENTE DA REGIAO - BRUTA	Material	M	0,7445000	7,07	5,26	
Insumo	00005068	SINAPI	PREGO DE ACO POLIDO COM CABECA 17 X 21 (2 X 11)	Material	KG	0,1110000	20,32	2,25	
Insumo	00004433	SINAPI	CAIBRO NAO APARELHADO *6 X 6* CM, EM MACARANDUBA/MASSARANDUBA, ANGELIM OU EQUIVALENTE DA REGIAO - BRUTA	Material	M	0,4125000	25,42	10,48	
				MO sem LS =>	13,36	LS =>	15,07	MO com LS =>	28,43
				Valor do BDI =>	17,10			Valor com BDI =>	85,54

	Código	Banco	Descrição	Tipo	Und	Quant.	Valor Unit	Total	
Composição	93358	SINAPI	ESCAVAÇÃO MANUAL DE VALA. AF 09/2024	Escavação de Valas	m³	1,0000000	94,30	94,30	
Composição Auxiliar	88316	SINAPI	SERVENTE COM ENCARGOS COMPLEMENTARES	Livro SINAPI: Cálculos e Parâmetros	H	3,9557667	23,84	94,30	
				MO sem LS =>	28,82	LS =>	32,49	MO com LS =>	61,31
				Valor do BDI =>	23,57			Valor com BDI =>	117,88

	Código	Banco	Descrição	Tipo	Und	Quant.	Valor Unit	Total	
Composição	102487	SINAPI	CONCRETO CICLÓPICO FCK = 15MPA, 30% PEDRA DE MÃO EM VOLUME REAL, INCLUSIVE LANÇAMENTO. AF 05/2021	Produção de Concreto	m³	1,0000000	695,47	695,47	
Composição Auxiliar	88309	SINAPI	PEDREIRO COM ENCARGOS COMPLEMENTARES	Livro SINAPI: Cálculos e Parâmetros	H	1,6702000	30,01	50,12	
Composição Auxiliar	90587	SINAPI	VIBRADOR DE IMERSÃO, DIÂMETRO DE PONTEIRA 45MM, MOTOR ELÉTRICO TRIFÁSICO POTÊNCIA DE 2 CV - CHI DIURNO. AF 06/2015	Custos Horários Produtivo e Improdutivo dos Equipamentos	CHI	0,6377000	0,55	0,35	
Composição Auxiliar	88316	SINAPI	SERVENTE COM ENCARGOS COMPLEMENTARES	Livro SINAPI: Cálculos e Parâmetros	H	6,4684000	23,84	154,20	
Composição Auxiliar	90586	SINAPI	VIBRADOR DE IMERSÃO, DIÂMETRO DE PONTEIRA 45MM, MOTOR ELÉTRICO	Custos Horários Produtivo e Improdutivo dos Equipamentos	CHP	0,2198000	1,39	0,30	
Composição Auxiliar	94963	SINAPI	CONCRETO FCK = 15MPA, TRAÇO 1:3,4:3,5 (EM MASSA SECA DE CIMENTO/ AREIA MÉDIA/ BRITA 1) - PREPARO MECÂNICO COM	Produção de Concreto	m³	0,8050000	551,86	444,24	
Insumo	00004730	SINAPI	BETONEIRA 400 L. AF 05/2021 PEDRA DE MAO OU PEDRA RACHAO PARA ARRIMO/FUNDAÇÃO (POSTO PEDREIRA/FORNECEDOR, SEM FRETE)	Material	m³	0,4543000	101,84	46,26	
				MO sem LS =>	87,11	LS =>	98,22	MO com LS =>	185,33
				Valor do BDI =>	173,86			Valor com BDI =>	869,34

	Código	Banco	Descrição	Tipo	Und	Quant.	Valor Unit	Total	
Composição	101166	SINAPI	ALVENARIA DE EMBASAMENTO COM BLOCO ESTRUTURAL DE CERÂMICA, DE 14X19X29CM E ARGAMASSA DE ASSENTAMENTO COM PREPARO EM BETONEIRA. AF 05/2020	Alvenarias Diversas	m³	1,0000000	716,83	716,83	
Composição Auxiliar	88316	SINAPI	SERVENTE COM ENCARGOS COMPLEMENTARES	Livro SINAPI: Cálculos e Parâmetros	H	4,1720000	23,84	99,46	
Composição Auxiliar	87292	SINAPI	ARGAMASSA TRAÇO 1:2:8 (EM VOLUME DE CIMENTO, CAL E AREIA MÉDIA ÚMIDA) PARA	Argamassas	m³	0,1300000	716,13	93,09	
Composição Auxiliar	88309	SINAPI	PEDREIRO COM ENCARGOS COMPLEMENTARES	Livro SINAPI: Cálculos e Parâmetros	H	8,3440000	30,01	250,40	
Insumo	00034586	SINAPI	BLOCO ESTRUTURAL CERAMICO DE 14 X 19 X 29 CM (L X A X C) E 6.0 MPA	Material	UN	122,2700000	2,24	273,88	
				MO sem LS =>	119,68	LS =>	134,93	MO com LS =>	254,61
				Valor do BDI =>	179,20			Valor com BDI =>	896,04

	Código	Banco	Descrição	Tipo	Und	Quant.	Valor Unit	Total
Composição	103365	SINAPI	ALVENARIA DE VEDAÇÃO DE BLOCOS CERÂMICOS FURADOS NA HORIZONTAL DE 9X19X39 CM (ESPESSURA 9 CM) E ARGAMASSA DE ASSENTAMENTO COM PREPARO MANUAL. AF 12/2021	Alvenaria de Vedação	m²	1,0000000	55,45	55,45
Composição Auxiliar	87369	SINAPI	ARGAMASSA TRAÇO 1:2:8 (EM VOLUME DE CIMENTO, CAL E AREIA MÉDIA ÚMIDA) PARA	Argamassas	m³	0,0069000	858,14	5,92

Composições Analíticas com Preço Unitário - MSD

I. Informações Gerais

Obra / Projeto: Implantação de Melhorias Sanitárias Domiciliares em áreas urbanas do Município de Joselândia/MA.
Local / Bairros: AEROPORTO (19 MSD); NOVA JOSELÂNDIA (18 MSD); PIÇARRA (16 MSD), SÃO JOÃO (17 MSD).
Proponente: PREFEITURA MUNICIPAL DE JOSELÂNDIA - MA
Concedente: FUNDAÇÃO NACIONAL DE SAÚDE
da Proposta: 047753/2025

BANCOS
 SINAPI - 12/2025 - Maranhão
 ORSE - 12/2025 - Sergipe

B.D.I
 25,00%

Nº / Ano

ENCARGOS SOCIAIS
 Não Desonerado:
 Horista: 112,73%
 Mensalista: 70,19%

Composição Auxiliar	88316	SINAPI	SERVENTE COM ENCARGOS COMPLEMENTARES	Livro SINAPI: Cálculos e Parâmetros	H	0,2950000	23,84	7,03
Composição Auxiliar	88309	SINAPI	PEDREIRO COM ENCARGOS COMPLEMENTARES	Livro SINAPI: Cálculos e Parâmetros	H	0,5900000	30,01	17,70
Insumo	00034557	SINAPI	TELA DE AÇO SOLDADA GALVANIZADA/ZINCADA PARA ALVENARIA, FIO D = *1,20 A 1,70* MM, MALHA 15 X 15 MM, (C X L) *50 X 7,5* CM	Material	M	0,4200000	1,95	0,81
Insumo	00044457	SINAPI	BLOCO CERAMICO / TIJOLO VAZADO PARA ALVENARIA DE VEDAÇÃO, 6 FUROS NA HORIZONTAL DE 9 X 19 X 39 CM (L X A X C)	Material	UN	14,1500000	1,68	23,77
Insumo		SINAPI	PINO DE AÇO COM FURO, HASTE = 27 MM	Material	CENTO	0,0050000	45,17	0,22
				MO sem LS =>		8,68		18,48
				Valor do BDI =>		13,86		69,31
				LS =>		9,80		
				MO com LS =>				
				Valor com BDI =>				

1.3.2	Código	Banco	Descrição	Tipo	Und	Quant.	Valor Unit	Total
Composição	101161	SINAPI	ALVENARIA DE VEDAÇÃO COM ELEMENTO VAZADO DE CONCRETO (COBOGÓ) DE	Alvenarias Diversas	m²	1,0000000	255,67	255,67
Composição Auxiliar	88316	SINAPI	SERVENTE COM ENCARGOS COMPLEMENTARES	Livro SINAPI: Cálculos e Parâmetros	H	1,0280000	23,84	24,50
Composição Auxiliar	88309	SINAPI	PEDREIRO COM ENCARGOS COMPLEMENTARES	Livro SINAPI: Cálculos e Parâmetros	H	2,0550000	30,01	61,67
Composição Auxiliar	100489	SINAPI	ARGAMASSA TRAÇO 1:3 (EM VOLUME DE CIMENTO E AREIA MÉDIA ÚMIDA), PREPARO	Argamassas	m³	0,0100000	728,59	7,28
Insumo		SINAPI	ELEMENTO VAZADO DE CONCRETO,	Material	UN	3,9500000	41,07	162,22
				MO sem LS =>		28,57		60,79
				Valor do BDI =>		63,91		319,59
				LS =>		32,22		
				MO com LS =>				
				Valor com BDI =>				

1.4.1	Código	Banco	Descrição	Tipo	Und	Quant.	Valor Unit	Total
Composição	95241	SINAPI	LASTRO DE CONCRETO MAGRO, APLICADO EM PISOS, LAJES SOBRE SOLO OU RADIERS.	Lastro	m²	1,0000000	43,81	43,81
Composição Auxiliar	88316	SINAPI	SERVENTE COM ENCARGOS COMPLEMENTARES	Livro SINAPI: Cálculos e Parâmetros	H	0,0919000	23,84	2,19
Composição Auxiliar	94968	SINAPI	CONCRETO MAGRO PARA LASTRO, TRAÇO 1:4,5:4,5 (EM MASSA SECA DE CIMENTO/	Produção de Concreto	m³	0,0690000	492,84	34,00
Composição	88309	SINAPI	PEDREIRO COM ENCARGOS	Livro SINAPI: Cálculos e Parâmetros	H	0,2541500	30,01	7,62
				MO sem LS =>		5,02		10,70
				Valor do BDI =>		10,95		54,76
				LS =>		5,68		
				MO com LS =>				
				Valor com BDI =>				

1.4.2	Código	Banco	Descrição	Tipo	Und	Quant.	Valor Unit	Total
Composição	87246	SINAPI	REVESTIMENTO CERÂMICO PARA PISO COM PLACAS TIPO ESMALTADA DE DIMENSÕES	Revestimentos Cerâmicos Internos	m²	1,0000000	81,13	81,13
Composição Auxiliar	88256	SINAPI	AZULEJISTA OU LADRILHEIRO COM ENCARGOS COMPLEMENTARES	Livro SINAPI: Cálculos e Parâmetros	H	0,6797000	29,88	20,30
Composição Auxiliar	88316	SINAPI	SERVENTE COM ENCARGOS COMPLEMENTARES	Livro SINAPI: Cálculos e Parâmetros	H	0,1893000	23,84	4,51
Insumo	00001287	SINAPI	PISO EM CERAMICA ESMALTADA, COR LISA, PEI MAIOR OU IGUAL A 4, FORMATO MENOR OU IGUAL A 2025 CM2	Material	m²	1,0810000	42,84	46,31
Insumo	00001381	SINAPI	ARGAMASSA COLANTE AC I PARA CERAMICAS	Material	KG	9,1325000	0,95	8,67
Insumo		SINAPI	REJUNTE CIMENTICIO, QUALQUER COR	Material	KG	0,2410000	5,57	1,34
				MO sem LS =>		8,22		17,50
				Valor do BDI =>		20,28		101,41
				LS =>		9,28		
				MO com LS =>				
				Valor com BDI =>				

1.5.1	Código	Banco	Descrição	Tipo	Und	Quant.	Valor Unit	Total
Composição	92539	SINAPI	TRAMA DE MADEIRA COMPOSTA POR RIPAS, CAIBROS E TERÇAS PARA TELHADOS DE ATÉ 2 ÁGUAS PARA TELHA CERÂMICA OU DE CONCRETO, INCLUSO TRANSPORTE VERTICAL. AF 10/2025	Estrutura e Trama para Cobertura	m²	1,0000000	87,02	87,02
Composição Auxiliar	88239	SINAPI	AJUDANTE DE CARPINTEIRO COM ENCARGOS COMPLEMENTARES	Livro SINAPI: Cálculos e Parâmetros	H	0,5456968	24,45	13,34
Composição Auxiliar	93281	SINAPI	GUINCHO ELÉTRICO DE COLUNA, CAPACIDADE 400 KG. COM MOTO FREIO.	Custos Horários Produtivo e Improdutivo dos Equipamentos	CHP	0,0431000	25,63	1,10
Composição Auxiliar	88262	SINAPI	CARPINTEIRO DE FORMAS COM ENCARGOS COMPLEMENTARES	Livro SINAPI: Cálculos e Parâmetros	H	0,5271000	29,59	15,59
Composição Auxiliar	93282	SINAPI	GUINCHO ELÉTRICO DE COLUNA, CAPACIDADE 400 KG. COM MOTO FREIO, MOTOR TRIFÁSICO DE 1,25 CV - CHI DIURNO. AF 03/2016	Custos Horários Produtivo e Improdutivo dos Equipamentos	CHI	0,0871000	24,63	2,14
Insumo	00004430	SINAPI	CAIBRO NAO APARELHADO *5 X 6* CM, EM MACARANDUBA/MASSARANDUBA, ANGELIM OU EQUIVALENTE DA REGIAO - BRUTA	Material	M	1,9563711	13,00	25,43
Insumo	00039027	SINAPI	PREGO DE AÇO POLIDO COM CABECA 19 X 36 (3 1/4 X 9)	Material	KG	0,0500000	20,30	1,01
Insumo	00004425	SINAPI	VIGA NAO APARELHADA *6 X 12* CM, EM MACARANDUBA/MASSARANDUBA, ANGELIM OU EQUIVALENTE DA REGIAO - BRUTA	Material	M	0,6584402	27,49	18,10
Insumo	00004408	SINAPI	RIPA NAO APARELHADA, *1,5 X 5* CM, EM MACARANDUBA/MASSARANDUBA, ANGELIM OU EQUIVALENTE DA REGIAO - BRUTA	Material	M	3,2922008	2,47	8,13
Insumo	00040568	SINAPI	PREGO DE AÇO POLIDO COM CABECA 22 X 48 (4 1/4 X 5)	Material	KG	0,0300000	20,48	0,61
Insumo		SINAPI	PREGO DE AÇO POLIDO COM CABECA 15 X	Material	KG	0,0700000	22,50	1,57
				MO sem LS =>		10,49		22,33
				Valor do BDI =>		21,75		108,78
				LS =>		11,84		
				MO com LS =>				
				Valor com BDI =>				

1.5.2	Código	Banco	Descrição	Tipo	Und	Quant.	Valor Unit	Total
-------	--------	-------	-----------	------	-----	--------	------------	-------

Composições Analíticas com Preço Unitário - MSD
I. Informações Gerais

Obra/Projeto: Implantação de Melhorias Sanitárias Domiciliares em áreas urbanas do Município de Joselândia/MA.
Local / Bairros: AEROPORTO (19 MSD); NOVA JOSELÂNDIA (18 MSD); PIÇARRA (16 MSD), SÃO JOÃO (17 MSD).
Proponente: PREFEITURA MUNICIPAL DE JOSELÂNDIA - MA
Concedente: FUNDAÇÃO NACIONAL DE SAÚDE
da Proposta: 047753/2025

BANCOS
 SINAPI - 12/2025 - Maranhão
 ORSE - 12/2025 - Sergipe

B.D.I
 25,00%

ENCARGOS SOCIAIS
 Não Desonerado:
 Horista: 112,73%
 Mensalista: 70,19%

Nº / Ano

Composição	Código	Banco	Descrição	Tipo	Und	Quant.	Valor Unit	Total
	94201	SINAPI	TELHAMENTO COM TELHA CERÂMICA CAPA-CANAL, TIPO COLONIAL, COM ATÉ 2 ÁGUAS, GUINCHO ELÉTRICO DE COLUNA, CAPACIDADE 400 KG, COM MOTO FREIO.	Telhamento para Cobertura	m ²	1,0000000	55,91	55,91
Composição Auxiliar	93282	SINAPI	TELHADISTA COM ENCARGOS COMPLEMENTARES	Custos Horários Produtivo e Improdutivo dos Equipamentos	CHI	0,0516000	24,63	1,27
Composição Auxiliar	88323	SINAPI	SERVEnte COM ENCARGOS COMPLEMENTARES	Livro SINAPI: Cálculos e Parâmetros	H	0,1330000	29,34	3,90
Composição Auxiliar	88316	SINAPI	SERVEnte COM ENCARGOS COMPLEMENTARES	Livro SINAPI: Cálculos e Parâmetros	H	0,3990000	23,84	9,51
Composição Auxiliar	93281	SINAPI	GUINCHO ELÉTRICO DE COLUNA, CAPACIDADE 400 KG, COM MOTO FREIO, MOTOR TRIFÁSICO DE 1,25 CV - CHP DIURNO. AF 03/2016	Custos Horários Produtivo e Improdutivo dos Equipamentos	CHP	0,0372000	25,63	0,95
Insumo		SINAPI	TELHA DE BARRO / CERAMICA, NAO	Material	MIL	0,0275000	1.465,00	40,28
				MO sem LS =>		4,93		10,49
				Valor do BDI =>		13,97		69,89

1.6.1	Código	Banco	Descrição	Tipo	Und	Quant.	Valor Unit	Total
Composição	87878	SINAPI	CHAPISCO APLICADO EM ALVENARIAS E ESTRUTURAS DE CONCRETO INTERNAS.	Chapisco	m ²	1,0000000	5,70	5,70
Composição Auxiliar	88309	SINAPI	PEDREIRO COM ENCARGOS COMPLEMENTARES	Livro SINAPI: Cálculos e Parâmetros	H	0,0681000	30,01	2,04
Composição Auxiliar	88316	SINAPI	SERVEnte COM ENCARGOS COMPLEMENTARES	Livro SINAPI: Cálculos e Parâmetros	H	0,0255000	23,84	0,60
Composição Auxiliar	87377	SINAPI	ARGAMASSA TRAÇO 1:3 (EM VOLUME DE CIMENTO E AREIA GROSSA ÚMIDA) PARA	Argamassas	m ³	0,0037000	829,24	3,06
				MO sem LS =>		1,16		2,48
				Valor do BDI =>		1,42		7,13

1.6.2	Código	Banco	Descrição	Tipo	Und	Quant.	Valor Unit	Total
Composição	87536	SINAPI	EMBOÇO, EM ARGAMASSA TRAÇO 1:2:8, PREPARO MANUAL, APLICADO	Massa Única Interna	m ²	1,0000000	41,75	41,75
Composição Auxiliar	88309	SINAPI	PEDREIRO COM ENCARGOS COMPLEMENTARES	Livro SINAPI: Cálculos e Parâmetros	H	0,3740000	30,01	11,22
Composição Auxiliar	87369	SINAPI	ARGAMASSA TRAÇO 1:2:8 (EM VOLUME DE CIMENTO, CAL E AREIA MÉDIA ÚMIDA) PARA	Argamassas	m ³	0,0304000	858,14	26,08
Composição Auxiliar	88316	SINAPI	SERVEnte COM ENCARGOS COMPLEMENTARES	Livro SINAPI: Cálculos e Parâmetros	H	0,1870000	23,84	4,45
				MO sem LS =>		7,61		16,19
				Valor do BDI =>		10,43		52,19

1.6.3	Código	Banco	Descrição	Tipo	Und	Quant.	Valor Unit	Total
Composição	87530	SINAPI	MASSA ÚNICA, EM ARGAMASSA TRAÇO 1:2:8, PREPARO MANUAL, APLICADA	Massa Única Interna	m ²	1,0000000	45,88	45,88
Composição Auxiliar	88316	SINAPI	SERVEnte COM ENCARGOS COMPLEMENTARES	Livro SINAPI: Cálculos e Parâmetros	H	0,2362000	23,84	5,63
Composição Auxiliar	88309	SINAPI	PEDREIRO COM ENCARGOS COMPLEMENTARES	Livro SINAPI: Cálculos e Parâmetros	H	0,4724000	30,01	14,17
Composição Auxiliar	87369	SINAPI	ARGAMASSA TRAÇO 1:2:8 (EM VOLUME DE CIMENTO, CAL E AREIA MÉDIA ÚMIDA) PARA	Argamassas	m ³	0,0304000	858,14	26,08
				MO sem LS =>		8,96		19,08
				Valor do BDI =>		11,47		57,35

1.6.4	Código	Banco	Descrição	Tipo	Und	Quant.	Valor Unit	Total
Composição	87269	SINAPI	REVESTIMENTO CERÂMICO PARA PAREDES INTERNAS COM PLACAS TIPO ESMALTADA	Revestimentos Cerâmicos Internos	m ²	1,0000000	75,53	75,53
Composição Auxiliar	88256	SINAPI	AZULEJISTA OU LADRILHEIRO COM ENCARGOS COMPLEMENTARES	Livro SINAPI: Cálculos e Parâmetros	H	0,6488000	29,88	19,38
Composição Auxiliar	88316	SINAPI	SERVEnte COM ENCARGOS COMPLEMENTARES	Livro SINAPI: Cálculos e Parâmetros	H	0,3004000	23,84	7,16
Insumo	00000536	SINAPI	REVESTIMENTO PARA PAREDE, EM CERAMICA ESMALTADA, FORMATO MENOR OU IGUAL A 2025 CM2	Material	m ²	1,0725000	39,84	42,72
Insumo	00001381	SINAPI	ARGAMASSA COLANTE AC I PARA CERAMICAS	Material	KG	4,9100000	0,95	4,66
Insumo		SINAPI	REJUNTE CIMENTICIO, QUALQUER COR	Material	KG	0,2900000	5,57	1,61
				MO sem LS =>		8,72		18,56
				Valor do BDI =>		18,88		94,41

1.7.3	Código	Banco	Descrição	Tipo	Und	Quant.	Valor Unit	Total
Composição	93382	SINAPI	REATERRO MANUAL DE VALAS, COM COMPACTADOR DE SOLOS DE PERCUSSÃO. AF 08/2023	Aterro e Reaterro de Valas	m ³	1,0000000	28,07	28,07
Composição Auxiliar	5903	SINAPI	CAMINHÃO PIPA 10.000 L TRUCADO, PESO BRUTO TOTAL 23.000 KG. CARGA ÚTIL	Custos Horários Produtivo e Improdutivo dos Equipamentos	CHI	0,0006000	74,07	0,04
Composição Auxiliar	88316	SINAPI	SERVEnte COM ENCARGOS COMPLEMENTARES	Livro SINAPI: Cálculos e Parâmetros	H	0,7866000	23,84	18,75
Composição Auxiliar	91533	SINAPI	COMPACTADOR DE SOLOS DE PERCUSSÃO (SOQUETE) COM MOTOR A GASOLINA 4 TEMPOS, POTÊNCIA 4 CV - CHP DIURNO. AF 08/2015	Custos Horários Produtivo e Improdutivo dos Equipamentos	CHP	0,1962000	38,68	7,58
Composição	5901	SINAPI	CAMINHÃO PIPA 10.000 L TRUCADO, PESO	Custos Horários Produtivo e Improdutivo dos Equipamentos	CHP	0,0054000	315,06	1,70
				MO sem LS =>		7,93		16,87
				Valor do BDI =>		7,01		35,09

1.7.5	Código	Banco	Descrição	Tipo	Und	Quant.	Valor Unit	Total
-------	--------	-------	-----------	------	-----	--------	------------	-------



Composições Analíticas com Preço Unitário - MSD

I. Informações Gerais

Obra / Projeto: Implantação de Melhorias Sanitárias Domiciliares em áreas urbanas do Município de Joselândia/MA.
Local / Bairros: AEROPORTO (19 MSD); NOVA JOSELÂNDIA (18 MSD); PIÇARRA (16 MSD), SÃO JOÃO (17 MSD).
Proponente: PREFEITURA MUNICIPAL DE JOSELÂNDIA - MA
Concedente: FUNDAÇÃO NACIONAL DE SAÚDE
da Proposta: 047753/2025

BANCOS
 SINAPI - 12/2025 - Maranhão
 ORSE - 12/2025 - Sergipe

B.D.I
 25,00%

ENCARGOS SOCIAIS
 Não Desonerado:
 Horista: 112,73%
 Mensalista: 70,19%

Nº / Ano

Composição	98679	SINAPI	PISO CIMENTADO, TRAÇO 1:3 (CIMENTO E AREIA), ACABAMENTO LISO, ESPESSURA 2,0 CM, PREPARO MECÂNICO DA ARGAMASSA. AF 09/2020	Pisos	m²	1,0000000	44,74	44,74
Composição Auxiliar	88309	SINAPI	PEDREIRO COM ENCARGOS COMPLEMENTARES	Livro SINAPI: Cálculos e Parâmetros	H	0,3540000	30,01	10,62
Composição Auxiliar	88316	SINAPI	SERVEnte COM ENCARGOS COMPLEMENTARES	Livro SINAPI: Cálculos e Parâmetros	H	0,1770000	23,84	4,21
Composição Auxiliar	87298	SINAPI	ARGAMASSA TRAÇO 1:3 (EM VOLUME DE CIMENTO E AREIA MÉDIA ÚMIDA) PARA	Argamassas	m³	0,0310000	875,59	27,14
Insumo	00001379	SINAPI	CIMENTO PORTLAND COMPOSTO CP II-32	Material	KG	0,5000000	0,98	0,49
Insumo		SINAPI	JUNTA PLASTICA DE DILATAÇÃO PARA	Material	M	1,6700000	1,37	2,28
				MO sem LS =>		5,96	LS =>	6,72
				Valor do BDI =>		11,18	MO com LS =>	12,68
							Valor com BDI =>	55,93

1.8.1	Código	Banco	Descrição	Tipo	Und	Quant.	Valor Unit	Total
Composição	91295	SINAPI	PORTA DE MADEIRA FRISADA, SEMI-OCA (LEVE OU MÉDIA), 60X210CM, ESPESSURA DE 3CM, INCLUSO DOBRADIÇAS - FORNECIMENTO E INSTALAÇÃO. AF 10/2025	Esquadrias - Portas	UN	1,0000000	458,49	458,49
Composição Auxiliar	88316	SINAPI	SERVEnte COM ENCARGOS COMPLEMENTARES	Livro SINAPI: Cálculos e Parâmetros	H	0,5253635	23,84	12,52
Composição Auxiliar	88261	SINAPI	CARPINTEIRO DE ESQUADRIAS COM ENCARGOS COMPLEMENTARES	Livro SINAPI: Cálculos e Parâmetros	H	1,8589785	28,64	53,24
Insumo	00020322	SINAPI	PORTA DE MADEIRA, FOLHA MÉDIA (NBR 15930) DE 600 X 2100 MM, DE 35 MM A 40 MM DE ESPESSURA, NÚCLEO SEMI-SÓLIDO (SARRAFEADO), CAPA FRISADA EM HDF, ACABAMENTO MELAMINICO EM PADRÃO MADEIRA	Material	UN	1,0000000	299,68	299,68
Insumo	00011055	SINAPI	PARAFUSO ROSCA SOBERBA ZINCADO CABECA CHATA FENDA SIMPLES 3,5 X 25 MM (1")	Material	UN	19,8000000	0,11	2,17
Insumo	00011945	SINAPI	BUCHA DE NYLON SEM ABA S4	Material	UN	19,8000000	0,06	1,18
Insumo	00002432	SINAPI	DOBRADICA EM AÇO/FERRO, 3 1/2" X 3", E= 1,9 A 2 MM, COM ANEL, CROMADO OU ZINCADO, TAMPÁ BOLA, COM PARAFUSOS	Material	UN	3,0000000	29,90	89,70
				MO sem LS =>		21,67	LS =>	24,44
				Valor do BDI =>		114,62	MO com LS =>	46,11
							Valor com BDI =>	573,11

1.9.1	Código	Banco	Descrição	Tipo	Und	Quant.	Valor Unit	Total
Composição	MDS - 01	Próprio	EXECUÇÃO DE ESTRUTURAS DE CONCRETO ARMADO, PARA EDIFICAÇÃO HABITACIONAL UNIFAMILIAR TÉRREA (CASA ISOLADA). FCK = 25 MPA	FUES - FUNDAÇÕES E ESTRUTURAS	m³	1,0000000	3.288,61	3.288,61
Composição	92510	SINAPI	MONTAGEM E DESMONTAGEM DE FÔRMA	Fôrmas para Estruturas de Concreto	m²	4,6000000	67,94	312,52
Composição Auxiliar	92761	SINAPI	ARMAÇÃO DE PILAR OU VIGA DE ESTRUTURA CONVENCIONAL DE CONCRETO ARMADO UTILIZANDO AÇO CA-50 DE 8,0 MM - MONTAGEM. AF 06/2022	Armação para Estruturas de Concreto Armado	KG	7,0000000	11,96	83,72
Composição Auxiliar	92415	SINAPI	MONTAGEM E DESMONTAGEM DE FÔRMA DE PILARES RETANGULARES E ESTRUTURAS SIMILARES, PÉ-DIREITO SIMPLES, EM CHAPA DE MADEIRA COMPENSADA RESINADA, 2 UTILIZAÇÕES.	Fôrmas para Estruturas de Concreto Armado	m²	2,5000000	150,57	376,42
Composição Auxiliar	96546	SINAPI	ARMAÇÃO DE BLOCO UTILIZANDO AÇO CA-50 DE 10 MM - MONTAGEM. AF 01/2024	Fundações Rasas (Blocos, Sapatas, Vigas Baldrame)	KG	2,0010000	13,79	27,59
Composição Auxiliar	92451	SINAPI	MONTAGEM E DESMONTAGEM DE FÔRMA DE VIGA, ESCORAMENTO COM GARFO DE MADEIRA, PÉ-DIREITO SIMPLES, EM CHAPA DE MADEIRA RESINADA, 2 UTILIZAÇÕES. AF 09/2020	Fôrmas para Estruturas de Concreto Armado	m²	2,4700000	212,56	525,02
Composição Auxiliar	92770	SINAPI	ARMAÇÃO DE LAJE DE ESTRUTURA CONVENCIONAL DE CONCRETO ARMADO UTILIZANDO AÇO CA-50 DE 8,0 MM - MONTAGEM. AF 06/2022	Armação para Estruturas de Concreto Armado	KG	7,0000000	11,43	80,01
Composição Auxiliar	92759	SINAPI	ARMAÇÃO DE PILAR OU VIGA DE ESTRUTURA CONVENCIONAL DE CONCRETO ARMADO UTILIZANDO AÇO CA-60 DE 5,0 MM - MONTAGEM. AF 06/2022	Armação para Estruturas de Concreto Armado	KG	9,0000000	13,96	125,64
Composição Auxiliar	96543	SINAPI	ARMAÇÃO DE BLOCO UTILIZANDO AÇO CA-60 DE 5 MM - MONTAGEM. AF 01/2024	Fundações Rasas (Blocos, Sapatas, Vigas Baldrame)	KG	4,0000000	20,23	80,92
Composição Auxiliar	96533	SINAPI	FABRICAÇÃO, MONTAGEM E DESMONTAGEM DE FÔRMA PARA VIGA BALDRAME, EM MADEIRA SERRADA, E=25 MM. 2 UTILIZAÇÕES. AF 01/2024	Fundações Rasas (Blocos, Sapatas, Vigas Baldrame)	m²	5,0000000	110,65	553,25
Composição Auxiliar	92762	SINAPI	ARMAÇÃO DE PILAR OU VIGA DE ESTRUTURA CONVENCIONAL DE CONCRETO ARMADO UTILIZANDO AÇO CA-50 DE 10,0 MM - MONTAGEM. AF 06/2022	Armação para Estruturas de Concreto Armado	KG	14,0000000	10,58	148,12
Composição Auxiliar	92768	SINAPI	ARMAÇÃO DE LAJE DE ESTRUTURA CONVENCIONAL DE CONCRETO ARMADO UTILIZANDO AÇO CA-60 DE 5,0 MM - MONTAGEM. AF 06/2022	Armação para Estruturas de Concreto Armado	KG	6,0000000	13,37	80,22
Composição Auxiliar	96545	SINAPI	ARMAÇÃO DE BLOCO UTILIZANDO AÇO CA-50 DE 8 MM - MONTAGEM. AF 01/2024	Fundações Rasas (Blocos, Sapatas, Vigas Baldrame)	KG	2,0000000	15,91	31,82
Composição Auxiliar	92769	SINAPI	ARMAÇÃO DE LAJE DE ESTRUTURA CONVENCIONAL DE CONCRETO ARMADO UTILIZANDO AÇO CA-50 DE 6,3 MM - MONTAGEM. AF 06/2022	Armação para Estruturas de Concreto Armado	KG	3,0000000	12,35	37,05

Composições Analíticas com Preço Unitário - MSD

I. Informações Gerais

Obra / Projeto: Implantação de Melhorias Sanitárias Domiciliares em áreas urbanas do Município de Joselândia/MA.
Local / Bairros: AEROPORTO (19 MSD); NOVA JOSELÂNDIA (18 MSD); PIÇARRA (16 MSD), SÃO JOÃO (17 MSD).
Proponente: PREFEITURA MUNICIPAL DE JOSELÂNDIA - MA
Concedente: FUNDAÇÃO NACIONAL DE SAÚDE
da Proposta: 047753/2025

BANCOS
 SINAPI - 12/2025 - Maranhão
 ORSE - 12/2025 - Sergipe
Nº / Ano

B.D.I
 25,00%
ENCARGOS SOCIAIS
 Não Desonerado:
 Horista: 112,73%
 Mensalista: 70,19%

Composição Auxiliar	96544	SINAPI	ARMAÇÃO DE BLOCO UTILIZANDO AÇO CA-50 DE 6,3 MM - MONTAGEM. AF 01/2024	Fundações Rasas (Blocos, Sapatas, Vigas Baldrame)	KG	5,0000000	17,91	89,55
Composição Auxiliar	103673	SINAPI	LANÇAMENTO COM USO DE BOMBA, ADENSAMENTO E ACABAMENTO DE CONCRETO EM ESTRUTURAS. AF 02/2022	Concretagem para Estruturas de Concreto Armado	m³	1,0000000	45,60	45,60
Insumo	00001527	SINAPI	CONCRETO USINADO BOMBEAVEL, CLASSE DE RESISTENCIA C25, BRITA 0 E 1, SLUMP = 100 +/- 20 MM, COM BOMBEAMENTO (DISPONIBILIZACAO DE BOMBA), SEM O LANCAMENTO (NBR 8953)	Material	m³	1,0000000	691,16	691,16
				MO sem LS =>		339,10		721,37
				Valor do BDI =>		822,15		4.110,76
				LS =>		382,27		
				MO com LS =>				
				Valor com BDI =>				

1.10.1	Código	Banco	Descrição	Tipo	Und	Quant.	Valor Unit	Total
Composição	1200	ORSE	Ponto de água fria embutido, c/material pvc rígido soldável Ø 25mm	Tubos e Conexões de PVC Rígido Soldável	un	1,0000000	121,77	121,77
Item								
Insumo	00006111 /SINAPI	ORSE	Servente de obras (horista)	Mão de Obra	h	2,1000000	14,58	30,61
Insumo	2036	ORSE	Solucao limpadora pvc	Material	l	0,1350000	69,74	9,41
Insumo	00003767 /SINAPI	ORSE	Lixa em folha para parede ou madeira, numero 120, cor vermelha	Material	un	1,0000000	0,97	0,97
Insumo	00009868 /SINAPI	ORSE	Tubo pvc, soldavel, de 25 mm, agua fria (nbr-5648)	Material	m	7,0000000	4,17	29,19
Insumo	00000013 /SINAPI	ORSE	Estopa	Material	kg	0,2500000	16,94	4,23
Composição	10550	ORSE	Encargos Complementares - Pedreiro	Provisórios	h	0,7500000	3,73	2,79
Composição	10549	ORSE	Encargos Complementares - Servente	Provisórios	h	2,1000000	3,86	8,10
Insumo	00004750 /SINAPI	ORSE	Pedreiro (horista)	Mão de Obra	h	0,7500000	20,44	15,33
Composição	10554	ORSE	Encargos Complementares - Encanador	Provisórios	h	0,8350000	3,80	3,17
Insumo	00002696 /SINAPI	ORSE	Encanador ou bombeiro hidraulico (horista)	Mão de Obra	h	0,8350000	20,44	17,06
Insumo	138	ORSE	Adesivo pvc em frasco de 850 gramas	Material	kg	0,0095000	72,41	0,68

Detalhamento de Cálculo ORSE

Item	Código	Banco	Descrição	Tipo	Und	Quant.	Valor Unit	Total
Insumo	00006111 /SINAPI	ORSE	Servente de obras (horista)	Mão de Obra	h	2,1000000	14,58	30,61
Insumo	2036	ORSE	Solucao limpadora pvc	Material	l	0,1350000	69,74	9,41
Insumo	00003767 /SINAPI	ORSE	Lixa em folha para parede ou madeira, numero 120, cor vermelha	Material	un	1,0000000	0,97	0,97
Insumo	00009868 /SINAPI	ORSE	Tubo pvc, soldavel, de 25 mm, agua fria (nbr-5648)	Material	m	7,0000000	4,17	29,19
Insumo	00000013 /SINAPI	ORSE	Estopa	Material	kg	0,2500000	16,94	4,23
Insumo	11265	ORSE	Martelo de borracha com cabo	Material	un	0,0003000	18,75	0,00
Insumo	1651	ORSE	Óculos branco proteção	Material	pr	0,0029480	6,00	0,01
Insumo	10517	ORSE	Exames admissionais/demissionais (checkup)	Serviços	cj	0,0014740	300,00	0,44
Insumo	10282	ORSE	Regua de alumínio c/ 2,00m (para pedreiro)	Material	un	0,0001500	44,00	0,00
Insumo	158	ORSE	Almoco (Participação do empregador)	Material	un	0,3751330	14,00	5,25
Insumo	10790	ORSE	Prumo de face	Material	un	0,0000750	25,95	0,00
Insumo	11245	ORSE	Desempoladeira de madeira 12x22	Material	un	0,0005250	11,60	0,00
Insumo	11247	ORSE	Serra mármore	Material	un	0,0000750	319,90	0,02
Insumo	4722	ORSE	Colher de pedreiro	Material	un	0,0003000	18,80	0,00
Insumo	11243	ORSE	Martelo sem unha	Material	un	0,0000750	28,00	0,00
Insumo	10761	ORSE	Refeição - café da manhã (café com leite e dois ref:143, Atlas ou similar	Serviços	un	0,3751330	5,00	1,87
Insumo	4174	ORSE	Desempenadeira de aço lisa, cabo madeira, ref:143, Atlas ou similar	Material	un	0,0003750	12,90	0,00
Insumo	00012892 /SINAPI	ORSE	Luva raspa de couro, cano curto (punho *7* cm)	Material	par	0,0084755	10,87	0,09
Insumo	11264	ORSE	Marreta de 1/2 kg com cabo	Material	un	0,0001500	13,52	0,00
Insumo	11246	ORSE	Escala métrica de bambú	Material	un	0,0005250	10,22	0,00
Insumo	00012894 /SINAPI	ORSE	Capa para chuva em pvc com forro de poliester, com capuz (amarela ou azul)	Material	un	0,0007370	20,11	0,01
Insumo	2378	ORSE	Vale transporte	Material	un	0,3012690	4,50	1,35
Insumo	00012895 /SINAPI	ORSE	Capacete de segurança aba frontal com suspensao de polietileno, sem jugular (classe b)	Material	un	0,0022110	13,50	0,02
Insumo	10362	ORSE	Seguro de vida e acidente em grupo	Serviços	un	0,0165825	12,54	0,20
Insumo	10596	ORSE	Protetor auricular	Material	un	0,0165825	4,81	0,07
Insumo	10599	ORSE	Protetor solar fps 30 com 120ml	Material	un	0,0066330	18,00	0,11
Insumo	941	ORSE	Fardamento com mangas curta	Material	un	0,0055275	193,04	1,06
Insumo	10789	ORSE	Nível de bolha de madeira	Material	un	0,0001500	15,40	0,00
Insumo	00012893	ORSE	Bota de segurança com biqueira de aço e colarinho acolchoado	Material	par	0,0029480	73,93	0,21



Composições Analíticas com Preço Unitário - MSD

I. Informações Gerais

Obra/Projeto: Implantação de Melhorias Sanitárias Domiciliares em áreas urbanas do Município de Joselândia/MA.
Local / Bairros: AEROPORTO (19 MSD); NOVA JOSELÂNDIA (18 MSD); PIÇARRA (16 MSD), SÃO JOÃO (17 MSD).
Proponente: PREFEITURA MUNICIPAL DE JOSELÂNDIA - MA
Concedente: FUNDAÇÃO NACIONAL DE SAÚDE
da Proposta: 047753/2025

BANCOS
 SINAPI - 12/2025 - Maranhão
 ORSE - 12/2025 - Sergipe

B.D.I
 25,00%

ENCARGOS SOCIAIS
 Não Desonerado:
 Horista: 112,73%
 Mensalista: 70,19%

Nº / Ano

Insumo	Código	Banco	Descrição	Material	Und	Quant.	Valor Unit	Total		
Insumo	10492	ORSE	Cesta Básica	Material	un	0,0165825	205,00	3,39		
Insumo	10788	ORSE	Pá quadrada	Material	un	0,0004200	36,90	0,01		
Insumo	4729	ORSE	Marreta 1 kg com cabo	Material	un	0,0002100	37,80	0,00		
Insumo	4728	ORSE	Talhadeira chata 10"	Material	un	0,0006300	18,58	0,01		
Insumo	00002711 /SINAPI	ORSE	Carrinho de mão, em aço, com capacidade de *45 a 65* l / *100* kg, pneu com câmara	Material	un	0,0004200	185,00	0,07		
Insumo	00004750	ORSE	Pedreiro (horista)	Mão de Obra	h	0,7500000	20,44	15,33		
Insumo	11256	ORSE	Tarracha para tubos PVC de 1 1/2"	Material	un	0,0003340	92,70	0,03		
Insumo	11255	ORSE	Tarracha para tubos PVC de 1"	Material	un	0,0005010	49,00	0,02		
Insumo	10593	ORSE	Praio simples 30cm	Material	un	0,0000835	19,57	0,00		
Insumo	11254	ORSE	Tarracha para tubos PVC de 3/4"	Material	un	0,0005845	27,49	0,01		
Insumo	11257	ORSE	Tarracha para tubos PVC de 1 1/4"	Material	un	0,0003340	32,30	0,01		
Insumo	10592	ORSE	Lima chata 12"	Material	un	0,0000835	38,17	0,00		
Insumo	11253	ORSE	Tarracha para tubos PVC de 1/2"	Material	un	0,0009185	34,80	0,03		
Insumo	00002696	ORSE	Encanador ou bombeiro hidráulico (horista)	Mão de Obra	h	0,8350000	20,44	17,06		
Insumo	138	ORSE	Adesivo pvc em frasco de 850 gramas	Material	kg	0,0095000	72,41	0,68		
				MO sem LS =>		29,61	LS =>	33,39	MO com LS =>	63,00
				Valor do BDI =>		30,44			Valor com BDI =>	152,21

1.10.2	Código	Banco	Descrição	Tipo	Und	Quant.	Valor Unit	Total		
Composição	01-MSD	Próprio	Ponto de água fria embutido, em tubos e conexões de PVC rígido soldável, para lavatório		un	1,0000000	58,50	58,50		
Composição Auxiliar	88316	SINAPI	SERVEnte COM ENCARGOS COMPLEMENTARES	Livro SINAPI: Cálculos e Parâmetros	H	0,3000000	23,84	7,15		
Composição Auxiliar	88309	SINAPI	PEDREIRO COM ENCARGOS COMPLEMENTARES	Livro SINAPI: Cálculos e Parâmetros	H	0,3000000	30,01	9,00		
Insumo	00020083	SINAPI	SOLUCAO PREPARADORA / LIMPADORA PARA PVC. FRASCO COM 1000 CM3	Material	UN	0,1198000	74,09	8,87		
Insumo	00003767	SINAPI	LIXA EM FOLHA PARA PAREDE OU MADEIRA, NUMERO 120, COR VERMELHA	Material	UN	1,0000000	0,95	0,95		
Insumo		SINAPI	ESTOPA	Material	KG	0,2600000	21,98	5,71		
Insumo	00000122	SINAPI	ADESIVO PLASTICO PARA PVC, FRASCO COM *850* GR	Material	UN	0,3000000	65,40	19,62		
Insumo		SINAPI	TUBO PVC, SOLDAVEL, DE 25 MM, AGUA FRIA	Material	M	1,0000000	4,08	4,08		
Insumo	00000400	SINAPI	ABRACADEIRA EM ACO PARA AMARRACAO DE ELETRODUTOS, TIPO D, COM 3/4" E PARAFUSO DE FIXACAO	Material	UN	1,0000000	3,12	3,12		
				MO sem LS =>		5,22	LS =>	5,90	MO com LS =>	11,12
				Valor do BDI =>		14,62			Valor com BDI =>	73,12

1.10.3	Código	Banco	Descrição	Tipo	Und	Quant.	Valor Unit	Total		
Composição	02-MSD	Próprio	Ponto de água fria embutido, em tubos e conexões de PVC rígido soldável, para caixa de descarga externa		un	1,0000000	58,50	58,50		
Composição Auxiliar	88316	SINAPI	SERVEnte COM ENCARGOS COMPLEMENTARES	Livro SINAPI: Cálculos e Parâmetros	H	0,3000000	23,84	7,15		
Composição Auxiliar	88309	SINAPI	PEDREIRO COM ENCARGOS COMPLEMENTARES	Livro SINAPI: Cálculos e Parâmetros	H	0,3000000	30,01	9,00		
Insumo	00020083	SINAPI	SOLUCAO PREPARADORA / LIMPADORA PARA PVC. FRASCO COM 1000 CM3	Material	UN	0,1198000	74,09	8,87		
Insumo	00003767	SINAPI	LIXA EM FOLHA PARA PAREDE OU MADEIRA, NUMERO 120, COR VERMELHA	Material	UN	1,0000000	0,95	0,95		
Insumo	00000400	SINAPI	ABRACADEIRA EM ACO PARA AMARRACAO DE ELETRODUTOS, TIPO D, COM 3/4" E PARAFUSO DE FIXACAO	Material	UN	1,0000000	3,12	3,12		
Insumo	00000013	SINAPI	ESTOPA	Material	KG	0,2600000	21,98	5,71		
Insumo	00009868	SINAPI	TUBO PVC, SOLDAVEL, DE 25 MM, AGUA FRIA (NBR-5648)	Material	M	1,0000000	4,08	4,08		
Insumo	00000122	SINAPI	ADESIVO PLASTICO PARA PVC, FRASCO COM *850* GR	Material	UN	0,3000000	65,40	19,62		
				MO sem LS =>		5,22	LS =>	5,90	MO com LS =>	11,12
				Valor do BDI =>		14,62			Valor com BDI =>	73,12

1.10.6	Código	Banco	Descrição	Tipo	Und	Quant.	Valor Unit	Total		
Composição	89349	SINAPI	REGISTRO DE PRESSÃO BRUTO, LATÃO, ROSCÁVEL, 1/2" - FORNECIMENTO E INSTALAÇÃO. AF 08/2021	Válvulas e Registros para Sistemas Prediais	UN	1,0000000	20,51	20,51		
Composição Auxiliar	88267	SINAPI	ENCANADOR OU BOMBEIRO HIDRÁULICO COM ENCARGOS COMPLEMENTARES	Livro SINAPI: Cálculos e Parâmetros	H	0,0719000	29,30	2,10		
Composição Auxiliar	88248	SINAPI	AUXILIAR DE ENCANADOR OU BOMBEIRO HIDRÁULICO COM ENCARGOS COMPLEMENTARES	Livro SINAPI: Cálculos e Parâmetros	H	0,0719000	24,07	1,73		
Insumo	00011752	SINAPI	REGISTRO PRESSAO BRUTO EM LATAO FORJADO, BITOLA 1/2"	Material	UN	1,0000000	16,54	16,54		
Insumo	00003148	SINAPI	FITA VEDA ROSCA, EM PTFE, ROLO DE 18 MM X 50 M (L X C)	Material	UN	0,0084000	17,70	0,14		
				MO sem LS =>		1,27	LS =>	1,44	MO com LS =>	2,71
				Valor do BDI =>		5,12			Valor com BDI =>	25,63

1.11.1	Código	Banco	Descrição	Tipo	Und	Quant.	Valor Unit	Total
--------	--------	-------	-----------	------	-----	--------	------------	-------



Composições Analíticas com Preço Unitário - MSD

I. Informações Gerais

Obra/Projeto: Implantação de Melhorias Sanitárias Domiciliares em áreas urbanas do Município de Joselândia/MA.
Local / Bairros: AEROPORTO (19 MSD); NOVA JOSELÂNDIA (18 MSD); PIÇARRA (16 MSD), SÃO JOÃO (17 MSD).
Proponente: PREFEITURA MUNICIPAL DE JOSELÂNDIA - MA
Concedente: FUNDAÇÃO NACIONAL DE SAÚDE
da Proposta: 047753/2025

BANCOS
 SINAPI - 12/2025 - Maranhão
 ORSE - 12/2025 - Sergipe

B.D.I
 25,00%

ENCARGOS SOCIAIS
 Não Desonerado:
 Horista: 112,73%
 Mensalista: 70,19%

Nº / Ano

Composição	03-MSD	Próprio	Ponto de esgoto embutido para lavatório, em tubos e conexões de PVC rígido soldável, diâmetro 40 mm, inclusive, interligação à caixa sifonada		un	1,0000000	93,83	93,83
Composição Auxiliar	88316	SINAPI	SERVENTE COM ENCARGOS COMPLEMENTARES	Livro SINAPI: Cálculos e Parâmetros	H	0,4000000	23,84	9,53
Composição Auxiliar	88267	SINAPI	ENCANADOR OU BOMBEIRO HIDRÁULICO COM ENCARGOS COMPLEMENTARES	Livro SINAPI: Cálculos e Parâmetros	H	1,0000000	29,30	29,30
Insumo	00009835	SINAPI	TUBO PVC SERIE NORMAL, DN 40 MM, PARA ESGOTO PREDIAL (NBR 5688)	Material	M	2,0000000	5,86	11,72
Insumo	00003767	SINAPI	LIXA EM FOLHA PARA PAREDE OU MADEIRA, NUMERO 120, COR VERMELHA	Material	UN	0,2000000	0,95	0,19
Insumo	00020083	SINAPI	SOLUCAO PREPARADORA / LIMPADORA PARA PVC, FRASCO COM 1000 CM3	Material	UN	0,1300000	74,09	9,63
Insumo	00000122	SINAPI	ADESIVO PLASTICO PARA PVC, FRASCO COM *850* GR	Material	UN	0,4300000	65,40	28,12
Insumo	00020078	SINAPI	PASTA LUBRIFICANTE PARA TUBOS E CONEXOES COM JUNTA ELASTICA, EMBALAGEM DE *400* GR (USO EM PVC, ACO, POLIETILENO E OUTROS)	Material	UN	0,0500000	26,99	1,34
Insumo	00003517	SINAPI	JOELHO PVC, SOLDAVEL, BB, 90 GRAUS, SEM ANEL, DN 40 MM, PARA ESGOTO PREDIAL SECUNDARIO	Material	UN	1,0000000	1,90	1,90
Insumo	00003516	SINAPI	JOELHO PVC, SOLDAVEL, BB, 45 GRAUS, DN 40 MM, PARA ESGOTO PREDIAL	Material	UN	1,0000000	2,10	2,10
				MO sem LS =>		13,03		
				Valor do BDI =>		23,45		
				LS =>		14,69		
				MO com LS =>				27,72
				Valor com BDI =>				117,28

1.11.2	Código	Banco	Descrição	Tipo	Und	Quant.	Valor Unit	Total
Composição	1683	ORSE	Ponto de esgoto com tubo de pvc rígido soldável de Ø 100 mm (vaso sanitário)	Tubos e Conexões de PVC Rígido Soldável para Esgoto	pt	1,0000000	109,58	109,58
Item	Código	Banco	Descrição	Tipo	Und	Quant.	Valor Unit	Total
Insumo	00000013 /SINAPI	ORSE	Estopa	Material	kg	0,0500000	16,94	0,84
Insumo	138	ORSE	Adesivo pvc em frasco de 850 gramas	Material	kg	0,0150000	72,41	1,08
Insumo	00002696 /SINAPI	ORSE	Encanador ou bombeiro hidraulico (horista)	Mão de Obra	h	0,4000000	20,44	8,17
Insumo		ORSE	Joelho pvc, soldavel, pb, 90 graus, dn 100 mm,	Material	un	2,0000000	7,90	15,80
Insumo		ORSE	Servente de obras (horista)	Mão de Obra	h	0,4000000	14,58	5,83
Insumo	00006111 /SINAPI	ORSE	Tubo pvc serie normal, dn 100 mm, para esgoto predial (nbr 5688)	Material	m	4,0000000	14,17	56,68
Composição	10549	ORSE	Encargos Complementares - Servente	Provisórios	h	0,4000000	3,86	1,54
Composição	10554	ORSE	Encargos Complementares - Encanador	Provisórios	h	0,4000000	3,80	1,52
Insumo	00010908	ORSE	Juncao de reducao invertida, pvc soldavel, 100 x 50 mm, serie normal para esgoto predial	Material	un	1,0000000	18,14	18,14
Detalhamento de Cálculo ORSE								
Item	Código	Banco	Descrição	Tipo	Und	Quant.	Valor Unit	Total
Insumo	00000013 /SINAPI	ORSE	Estopa	Material	kg	0,0500000	16,94	0,84
Insumo	138	ORSE	Adesivo pvc em frasco de 850 gramas	Material	kg	0,0150000	72,41	1,08
Insumo	00002696 /SINAPI	ORSE	Encanador ou bombeiro hidraulico (horista)	Mão de Obra	h	0,4000000	20,44	8,17
Insumo		ORSE	Joelho pvc, soldavel, pb, 90 graus, dn 100 mm,	Material	un	2,0000000	7,90	15,80
Insumo		ORSE	Servente de obras (horista)	Mão de Obra	h	0,4000000	14,58	5,83
Insumo		ORSE	Tubo pvc serie normal, dn 100 mm, para esgoto	Material	m	4,0000000	14,17	56,68
Insumo	941	ORSE	Fardamento com mangas curta	Material	un	0,0012000	193,04	0,23
Insumo	10788	ORSE	Pá quadrada	Material	un	0,0000800	36,90	0,00
Insumo	10362	ORSE	Seguro de vida e acidente em grupo	Serviços	un	0,0036000	12,54	0,04
Insumo	00012895	ORSE	Capacete de segurança aba frontal com suspensão de polietileno, sem juquar (classe b)	Material	un	0,0004800	13,50	0,00
Insumo	00012893	ORSE	Bota de segurança com biqueira de aço e colarinho acolchoado	Material	par	0,0006400	73,93	0,04
Insumo	4729	ORSE	Marreta 1 kg com cabo	Material	un	0,0000400	37,80	0,00
Insumo	2378	ORSE	Vale transporte	Material	un	0,0638000	4,50	0,28
Insumo	4728	ORSE	Talhadeira chata 10"	Material	un	0,0001200	18,58	0,00
Insumo	10599	ORSE	Protetor solar fps 30 com 120ml	Material	un	0,0014400	18,00	0,02
Insumo	00002711 /SINAPI	ORSE	Carrinho de mão, em aço, com capacidade de *45 a 65* l / *100* kg, pneu com câmara	Material	un	0,0000800	185,00	0,01
Insumo		ORSE	Luva raspa de couro, cano curto (punho *7* cm)	Material	par	0,0018400	10,87	0,02
Insumo	10761	ORSE	Refeição - café da manhã (café com leite e dois pães com manteiga)	Serviços	un	0,0814400	5,00	0,40
Insumo	10596	ORSE	Protetor auricular	Material	un	0,0036000	4,81	0,01
Insumo	1651	ORSE	Óculos branco proteção	Material	pr	0,0006400	6,00	0,00
Insumo	00012894	ORSE	Capa para chuva em pvc com forro de poliéster, com capuz (amarela ou azul)	Material	un	0,0001600	20,11	0,00
Insumo	158	ORSE	Almoço (Participação do empregador)	Material	un	0,0814400	14,00	1,14
Insumo	10517	ORSE	Exames admissionais/demissionais (checkup)	Serviços	cj	0,0003200	300,00	0,09



Composições Analíticas com Preço Unitário - MSD

I. Informações Gerais

Obra/Projeto: Implantação de Melhorias Sanitárias Domiciliares em áreas urbanas do Município de Joselândia/MA.
Local / Bairros: AEROPORTO (19 MSD); NOVA JOSELÂNDIA (18 MSD); PIÇARRA (16 MSD), SÃO JOÃO (17 MSD).
Proponente: PREFEITURA MUNICIPAL DE JOSELÂNDIA - MA
Concedente: FUNDAÇÃO NACIONAL DE SAÚDE
da Proposta: 047753/2025

BANCOS
 SINAPI - 12/2025 - Maranhão
 ORSE - 12/2025 - Sergipe

B.D.I
 25,00%

ENCARGOS SOCIAIS
 Não Desonerado:
 Horista: 112,73%
 Mensalista: 70,19%

Nº / Ano

Insumo	Código	ORSE	Descrição	Material	un	0,0036000	205,00	0,73	
Insumo	11256	ORSE	Tarracha para tubos PVC de 1 1/2"	Material	un	0,0001600	92,70	0,01	
Insumo	11255	ORSE	Tarracha para tubos PVC de 1"	Material	un	0,0002400	49,00	0,01	
Insumo	10593	ORSE	Praio simples 30cm	Material	un	0,0000400	19,57	0,00	
Insumo	11254	ORSE	Tarracha para tubos PVC de 3/4"	Material	un	0,0002800	27,49	0,00	
Insumo	11257	ORSE	Tarracha para tubos PVC de 1 1/4"	Material	un	0,0001600	32,30	0,00	
Insumo	10592	ORSE	Lima chata 12"	Material	un	0,0000400	38,17	0,00	
Insumo	11253	ORSE	Tarracha para tubos PVC de 1/2"	Material	un	0,0004400	34,80	0,01	
Insumo	00010908	ORSE	Juncao de reducao invertida, pvc soldavel, 100 x 50 mm, serie normal para esqoto predial	Material	un	1,0000000	18,14	18,14	
				MO sem LS =>	6,58	LS =>	7,42	MO com LS =>	14,00
				Valor do BDI =>	27,39			Valor com BDI =>	136,97

1.11.3	Código	Banco	Descrição	Tipo	Und	Quant.	Valor Unit	Total	
Composição	89707	SINAPI	CAIXA SIFONADA, PVC, DN 100 X 100 X 50 MM, JUNTA ELÁSTICA, FORNECIDA E INSTALADA EM RAMAL DE DESCARGA OU EM RAMAL DE ESGOTO SANITÁRIO.	Instalações Prediais de Esgoto - Caixas e Ralos	UN	1,0000000	51,41	51,41	
Composição Auxiliar	88267	SINAPI	ENCANADOR OU BOMBEIRO HIDRÁULICO COM ENCARGOS COMPLEMENTARES	Livro SINAPI: Cálculos e Parâmetros	H	0,3987000	29,30	11,68	
Composição Auxiliar	88248	SINAPI	AUXILIAR DE ENCANADOR OU BOMBEIRO HIDRÁULICO COM ENCARGOS COMPLEMENTARES	Livro SINAPI: Cálculos e Parâmetros	H	0,3987000	24,07	9,59	
Insumo		SINAPI	ADESIVO PLASTICO PARA PVC, FRASCO	Material	UN	0,0292000	65,40	1,90	
Insumo		SINAPI	LIXA D'AGUA EM FOLHA, COR PRETA, GRAO 100	Material	UN	0,0154000	2,56	0,03	
Insumo	00038383	SINAPI	SOLUCAO PREPARADORA / LIMPADORA	Material	UN	0,0440000	74,09	3,25	
Insumo		SINAPI	CAIXA SIFONADA PVC, 100 X 100 X 50 MM, COM GRELHA REDONDA, BRANCA	Material	UN	1,0000000	24,96	24,96	
Insumo	00005103	SINAPI							
				MO sem LS =>	7,08	LS =>	7,99	MO com LS =>	15,07
				Valor do BDI =>	12,85			Valor com BDI =>	64,26

1.11.4	Código	Banco	Descrição	Tipo	Und	Quant.	Valor Unit	Total	
Composição	97906	SINAPI	CAIXA ENTERRADA HIDRÁULICA RETANGULAR, EM ALVENARIA COM BLOCOS DE CONCRETO, DIMENSÕES INTERNAS: 0,6X0,6X0,6 M PARA REDE DE ESGOTO. AF 12/2020	Caixas Enterradas	UN	1,0000000	507,39	507,39	
Composição Auxiliar	100475	SINAPI	ARGAMASSA TRAÇO 1:3 (EM VOLUME DE CIMENTO E AREIA MÉDIA ÚMIDA) COM ADIÇÃO DE IMPERMEABILIZANTE, PREPARO MECÂNICO COM BETONEIRA 400 L. AF 08/2019	Argamassas	m³	0,0728000	955,08	69,52	
Composição Auxiliar	88316	SINAPI	SERVENTE COM ENCARGOS COMPLEMENTARES	Livro SINAPI: Cálculos e Parâmetros	H	2,8038000	23,84	66,84	
Composição Auxiliar	87316	SINAPI	ARGAMASSA TRAÇO 1:4 (EM VOLUME DE CIMENTO E AREIA GROSSA ÚMIDA) PARA CHAPISCO CONVENCIONAL, PREPARO MECÂNICO COM BETONEIRA 400 L. AF 08/2019	Argamassas	m³	0,0148000	617,72	9,14	
Composição Auxiliar	5678	SINAPI	RETROESCAVADEIRA SOBRE RODAS COM CARREGADEIRA, TRAÇÃO 4X4, POTÊNCIA LÍQ. 88 HP, CAÇAMBA CARREG. CAP. MÍN. 1 M3, CAÇAMBA RETRO CAP. 0,26 M3, PESO OPERACIONAL MÍN. 6.674 KG, PROFUNDIDADE ESCAVAÇÃO MÁX. 4,37 M - CHP DIURNO. AF 06/2014	Custos Horários Produtivo e Improdutivo dos Equipamentos	CHP	0,0087000	145,38	1,26	
Composição Auxiliar	88309	SINAPI	PEDREIRO COM ENCARGOS COMPLEMENTARES	Livro SINAPI: Cálculos e Parâmetros	H	3,5684000	30,01	107,08	
Composição Auxiliar	101616	SINAPI	PREPARO DE FUNDO DE VALA COM	Escoramento e Preparo de Fundo de	m²	0,8100000	6,94	5,62	
Composição Auxiliar	97735	SINAPI	PEÇA RETANGULAR PRÉ-MOLDADA, VOLUME DE CONCRETO DE 30 A 100 LITROS. TAXA DE ACO APROXIMADA DE CONCRETO FCK = 20MPA, TRAÇO 1:2,7:3 (EM	Estruturas Pré-Fabricadas e Pré-Moldadas	m³	0,0448000	2.682,24	120,16	
Composição Auxiliar	94970	SINAPI	RETROESCAVADEIRA SOBRE RODAS COM CARREGADEIRA, TRAÇÃO 4X4, POTÊNCIA LÍQ. 88 HP, CAÇAMBA CARREG. CAP. MÍN. 1 M3, CAÇAMBA RETRO CAP. 0,26 M3, PESO OPERACIONAL MÍN. 6.674 KG, PROFUNDIDADE ESCAVAÇÃO MÁX. 4,37 M - CHI DIURNO. AF 06/2014	Produção de Concreto	m³	0,0744000	588,42	43,77	
Composição Auxiliar	5679	SINAPI	RETROESCAVADEIRA SOBRE RODAS COM CARREGADEIRA, TRAÇÃO 4X4, POTÊNCIA LÍQ. 88 HP, CAÇAMBA CARREG. CAP. MÍN. 1 M3, CAÇAMBA RETRO CAP. 0,26 M3, PESO OPERACIONAL MÍN. 6.674 KG, PROFUNDIDADE ESCAVAÇÃO MÁX. 4,37 M - CHI DIURNO. AF 06/2014	Custos Horários Produtivo e Improdutivo dos Equipamentos	CHI	0,0178000	61,64	1,09	
Insumo	00006193	SINAPI	TABUA NAO APARELHADA *2,5 X 20* CM, EM MACARANDUBA/MASSARANDUBA, ANGELIM OU EQUIVALENTE DA REGIAO - BRUTA	Material	M	0,4416000	18,37	8,11	
Insumo	00000650	SINAPI	BLOCO DE VEDACAO DE CONCRETO, 9 X 19 X 39 CM (CLASSE C - NBR 6136)	Material	UN	20,7615000	3,50	72,66	
Insumo	00002692	SINAPI	DESMOLDANTE PROTETOR PARA FORMAS DE MADEIRA, DE BASE OLEOSA EMULSIONADA EM AGUA	Material	L	0,0054000	10,50	0,05	
Insumo	00004491	SINAPI	PONTALETE *7,5 X 7,5* CM EM PINUS, MISTA OU EQUIVALENTE DA REGIAO - BRUTA	Material	M	0,1184000	11,05	1,30	
Insumo	00005069	SINAPI	PREGO DE ACO POLIDO COM CABECA 17 X 27 (2 1/2 X 11)	Material	KG	0,0125000	20,71	0,25	
Insumo	00004517	SINAPI	SARRAFO *2,5 X 7,5* CM EM PINUS, MISTA OU EQUIVALENTE DA REGIAO - BRUTA	Material	M	0,1408000	3,87	0,54	
				MO sem LS =>	87,19	LS =>	98,31	MO com LS =>	185,50
				Valor do BDI =>	126,84			Valor com BDI =>	634,23

Composições Analíticas com Preço Unitário - MSD

I. Informações Gerais

Obra / Projeto: Implantação de Melhorias Sanitárias Domiciliares em áreas urbanas do Município de Joselândia/MA.
Local / Bairros: AEROPORTO (19 MSD); NOVA JOSELÂNDIA (18 MSD); PIÇARRA (16 MSD), SÃO JOÃO (17 MSD).
Proponente: PREFEITURA MUNICIPAL DE JOSELÂNDIA - MA
Concedente: FUNDAÇÃO NACIONAL DE SAÚDE
da Proposta: 047753/2025

BANCOS
 SINAPI - 12/2025 - Maranhão
 ORSE - 12/2025 - Sergipe
Nº / Ano

B.D.I
 25,00%
ENCARGOS SOCIAIS
 Não Desonerado:
 Horista: 112,73%
 Mensalista: 70,19%

1.12.1	Código	Banco	Descrição	Tipo	Und	Quant.	Valor Unit	Total		
Composição	95470	SINAPI	VASO SANITARIO SIFONADO CONVENCIONAL COM LOUÇA BRANCA, INCLUSO CONJUNTO DE LIGAÇÃO PARA BACIA SANITÁRIA AJUSTÁVEL - FORNECIMENTO E INSTALAÇÃO. AF 01/2020	Louças e Metais	UN	1,0000000	331,75	331,75		
Composição Auxiliar	95469	SINAPI	VASO SANITARIO SIFONADO CONVENCIONAL COM LOUÇA BRANCA - FORNECIMENTO E INSTALAÇÃO. AF 01/2020	Louças e Metais	UN	1,0000000	322,43	322,43		
Insumo	00006142	SINAPI	CONJUNTO DE LIGACAO AJUSTAVEL, PARA VASO / BACIA SANITARIA, EM PLASTICO BRANCO, COM TUBO, CANOPLA E ESPUDE	Material	UN	1,0000000	9,32	9,32		
					MO sem LS =>	7,56	LS =>	8,54	MO com LS =>	16,10
					Valor do BDI =>	82,93			Valor com BDI =>	414,68

1.12.3	Código	Banco	Descrição	Tipo	Und	Quant.	Valor Unit	Total		
Composição	86904	SINAPI	LAVATÓRIO LOUÇA BRANCA SUSPENSO, 29,5 X 39CM OU EQUIVALENTE, PADRÃO POPULAR - FORNECIMENTO E INSTALAÇÃO. AF 01/2020	Louças e Metais	UN	1,0000000	157,47	157,47		
Composição Auxiliar	88316	SINAPI	SERVETE COM ENCARGOS COMPLEMENTARES	Livro SINAPI: Cálculos e Parâmetros	H	0,1886000	23,84	4,49		
Composição Auxiliar	88267	SINAPI	ENCANADOR OU BOMBEIRO HIDRÁULICO COM ENCARGOS COMPLEMENTARES	Livro SINAPI: Cálculos e Parâmetros	H	0,3870000	29,30	11,33		
Insumo	00004351	SINAPI	PARAFUSO NIQUELADO 3 1/2" COM ACABAMENTO CROMADO PARA FIXAR PEÇA SANITARIA, INCLUI PORCA CEGA, ARRUELA E BUCHA DE NYLON TAMANHO S-8	Material	UN	2,0000000	16,17	32,34		
Insumo	00037329	SINAPI	REJUNTE EPOXI, QUALQUER COR	Material	KG	0,0304000	117,49	3,57		
Insumo	00010425	SINAPI	LAVATORIO DE LOUÇA BRANCA, SUSPENSO (SEM COLUNA), DIMENSOES *40 X 30* CM	Material	UN	1,0000000	105,74	105,74		
					MO sem LS =>	5,28	LS =>	5,96	MO com LS =>	11,24
					Valor do BDI =>	39,36			Valor com BDI =>	196,83

1.13.1	Código	Banco	Descrição	Tipo	Und	Quant.	Valor Unit	Total		
Composição	07-MSD	Próprio	Instalação elétrica de eletroduto, fiação, bocal, lâmpada, interruptor e tomada, visando a instalação da iluminação interna do conjunto sanitário		un	1,0000000	93,76	93,76		
Composição Auxiliar	88264	SINAPI	ELETRICISTA COM ENCARGOS COMPLEMENTARES	Livro SINAPI: Cálculos e Parâmetros	H	1,0000000	30,38	30,38		
Composição Auxiliar	88247	SINAPI	AUXILIAR DE ELETRICISTA COM ENCARGOS COMPLEMENTARES	Livro SINAPI: Cálculos e Parâmetros	H	0,1800000	25,06	4,51		
Insumo	00038194	SINAPI	LAMPADA LED 10 W BIVOLT BRANCA, FORMATO TRADICIONAL (BASE E27)	Material	UN	1,0000000	4,53	4,53		
Insumo	00000939	SINAPI	INTERRUPTOR SIMPLES 10A, 250V (APENAS FIO DE COBRE, SOLIDO, CLASSE 1, ISOLACAO EM PVC/A, ANTICHAMA BWF-B, 450/750V, SECAO NOMINAL 2.5 MM2	Material	UN	1,0000000	6,15	6,15		
Insumo		SINAPI	FIO DE COBRE, SOLIDO, CLASSE 1, ISOLACAO EM PVC/A, ANTICHAMA BWF-B, 450/750V, SECAO NOMINAL 2.5 MM2	Material	M	4,0000000	3,00	12,00		
Insumo		SINAPI	FITA ISOLANTE ADESIVA ANTICHAMA, USO SOQUETE DE PORCELANA BASE E27, FIXO DE TETO, PARA LAMPADAS	Material	UN	0,1370000	13,00	1,78		
Insumo	00012296	SINAPI	SOQUETE DE PORCELANA BASE E27, FIXO DE TETO, PARA LAMPADAS	Material	UN	1,0000000	3,38	3,38		
Insumo	00012147	SINAPI	TOMADA 2P+T 10A, 250V, CONJUNTO MONTADO PARA SOBREPOR 4" X 2" (CAIXA +	Material	UN	1,0000000	12,55	12,55		
Insumo	00012001	SINAPI	CAIXA OCTOGONAL DE FUNDO MOVEL, EM PVC, DE 4" X 4", PARA ELETRODUTO FLEXIVEL CORRUGADO	Material	UN	1,0000000	6,48	6,48		
Insumo	00002688	SINAPI	ELETRODUTO PVC FLEXIVEL CORRUGADO, COR AMARELA, DE 25 MM	Material	M	4,0000000	3,00	12,00		
					MO sem LS =>	11,70	LS =>	13,20	MO com LS =>	24,90
					Valor do BDI =>	23,44			Valor com BDI =>	117,20

1.14.1	Código	Banco	Descrição	Tipo	Und	Quant.	Valor Unit	Total		
Composição	88489	SINAPI	PINTURA LÁTEX ACRÍLICA PREMIUM,	Pintura Interna	m²	1,0000000	16,52	16,52		
Composição Auxiliar	88316	SINAPI	SERVETE COM ENCARGOS COMPLEMENTARES	Livro SINAPI: Cálculos e Parâmetros	H	0,0544000	23,84	1,29		
Composição Auxiliar	88310	SINAPI	PINTOR COM ENCARGOS COMPLEMENTARES	Livro SINAPI: Cálculos e Parâmetros	H	0,1631000	32,97	5,37		
Insumo	00007356	SINAPI	TINTA LATEX ACRILICA PREMIUM, COR BRANCO FOSCO	Material	L	0,2285000	43,16	9,86		
					MO sem LS =>	2,13	LS =>	2,41	MO com LS =>	4,54
					Valor do BDI =>	4,13			Valor com BDI =>	20,65

1.14.2	Código	Banco	Descrição	Tipo	Und	Quant.	Valor Unit	Total		
Composição	102217	SINAPI	PINTURA TINTA DE ACABAMENTO (PIGMENTADA) A ÓLEO EM MADEIRA, 2	Pintura em Madeira	m²	1,0000000	18,22	18,22		
Composição Auxiliar	88310	SINAPI	PINTOR COM ENCARGOS COMPLEMENTARES	Livro SINAPI: Cálculos e Parâmetros	H	0,3805000	32,97	12,54		
Insumo	00005318	SINAPI	DILUENTE AGUARRAS	Material	L	0,0213000	23,66	0,50		
Insumo	00043776	SINAPI	TINTA A OLEO BRILHANTE, PARA MADEIRAS E METAIS	Material	L	0,2130000	24,36	5,18		
					MO sem LS =>	4,06	LS =>	4,58	MO com LS =>	8,64
					Valor do BDI =>	4,55			Valor com BDI =>	22,77

2.1	Código	Banco	Descrição	Tipo	Und	Quant.	Valor Unit	Total
-----	--------	-------	-----------	------	-----	--------	------------	-------



Composições Analíticas com Preço Unitário - MSD

I. Informações Gerais

Obra/Projeto: Implantação de Melhorias Sanitárias Domiciliares em áreas urbanas do Município de Joselândia/MA.
Local / Bairros: AEROPORTO (19 MSD); NOVA JOSELÂNDIA (18 MSD); PIÇARRA (16 MSD), SÃO JOÃO (17 MSD).
Proponente: PREFEITURA MUNICIPAL DE JOSELÂNDIA - MA
Concedente: FUNDAÇÃO NACIONAL DE SAÚDE
da Proposta: 047753/2025

BANCOS
 SINAPI - 12/2025 - Maranhão
 ORSE - 12/2025 - Sergipe

B.D.I
 25,00%

ENCARGOS SOCIAIS
 Não Desonerado:
 Horista: 112,73%
 Mensalista: 70,19%

Nº / Ano

Composição	05-MSD	Próprio	Descrição	ASTU - ASSENTAMENTO DE TUBOS E PECAS	un	1,0000000	108,17	108,17		
Composição Auxiliar	88267	SINAPI	Aquisição e Instalação de Reservatório de polietileno, c/cap. 310 litros, incluindo instalações em PVC rígido soldável de alimentação, distribuição, extravasor, torneira de boia, registros e conexões em PVC de 1/2. ENCANADOR OU BOMBEIRO HIDRÁULICO COM ENCARGOS COMPLEMENTARES	Livro SINAPI: Cálculos e Parâmetros	H	1,0000000	29,30	29,30		
Composição Auxiliar	88248	SINAPI	AUXILIAR DE ENCANADOR OU BOMBEIRO HIDRÁULICO COM ENCARGOS COMPLEMENTARES	Livro SINAPI: Cálculos e Parâmetros	H	1,0000000	24,07	24,07		
Insumo	00010498	SINAPI	MASSA PARA VIDRO	Material	KG	0,1000000	10,18	1,01		
Insumo		SINAPI	ADAPTADOR PVC SOLDAVEL, COM FLANGE	Material	UN	1,0000000	11,13	11,13		
Insumo	00000096	SINAPI	ADAPTADOR PVC SOLDAVEL, COM FLANGE E ANEL DE VEDACAO, 25 MM X 3/4", PARA CAIXA D'AGUA	Material	UN	1,0000000	12,10	12,10		
Insumo		SINAPI	ADAPTADOR PVC SOLDAVEL, COM FLANGE	Material	UN	1,0000000	25,76	25,76		
Insumo	00003146	SINAPI	FITA VEDA ROSCA, EM PTFE, ROLO DE 18 MM X 10 M (L X C)	Material	UN	1,0000000	4,80	4,80		
				MO sem LS =>		17,77	LS =>	20,04	MO com LS =>	37,81
				Valor do BDI =>		27,04			Valor com BDI =>	135,21

3.10	Código	Banco	Descrição	Tipo	Und	Quant.	Valor Unit	Total		
Composição	89714	SINAPI	TUBO PVC, SERIE NORMAL, ESGOTO PREDIAL, DN 100 MM, FORNECIDO E INSTALADO EM RAMAL DE DESCARGA OU RAMAL DE ESGOTO SANITÁRIO. AF 08/2022	Instalações Prediais de Esgoto - Tubos e Conexões	M	1,0000000	37,91	37,91		
Composição Auxiliar	88267	SINAPI	ENCANADOR OU BOMBEIRO HIDRÁULICO COM ENCARGOS COMPLEMENTARES	Livro SINAPI: Cálculos e Parâmetros	H	0,4444000	29,30	13,02		
Composição Auxiliar	88248	SINAPI	AUXILIAR DE ENCANADOR OU BOMBEIRO HIDRÁULICO COM ENCARGOS COMPLEMENTARES	Livro SINAPI: Cálculos e Parâmetros	H	0,4444000	24,07	10,69		
Insumo		SINAPI	TUBO PVC SERIE NORMAL, DN 100 MM,	Material	M	1,0549000	13,41	14,14		
Insumo	00038383	SINAPI	LIXA D'AGUA EM FOLHA, COR PRETA, GRAO 100	Material	UN	0,0247000	2,56	0,06		
				MO sem LS =>		7,89	LS =>	8,90	MO com LS =>	16,79
				Valor do BDI =>		9,47			Valor com BDI =>	47,38

4.7	Código	Banco	Descrição	Tipo	Und	Quant.	Valor Unit	Total		
Composição	100322	SINAPI	LASTRO COM MATERIAL GRANULAR (PEDRA BRITADA N.3), APLICADO EM PISOS OU	Lastro	m²	1,0000000	184,60	184,60		
Composição Auxiliar	91278	SINAPI	PLACA VIBRATÓRIA REVERSÍVEL COM MOTOR 4 TEMPOS A GASOLINA, FORÇA	Custos Horários Produtivo e Improdutivo dos Equipamentos	CHI	0,0300000	0,78	0,02		
Composição Auxiliar	88309	SINAPI	PEDREIRO COM ENCARGOS COMPLEMENTARES	Livro SINAPI: Cálculos e Parâmetros	H	1,5790000	30,01	47,38		
Composição Auxiliar	91277	SINAPI	PLACA VIBRATÓRIA REVERSÍVEL COM MOTOR 4 TEMPOS A GASOLINA, FORÇA CENTRÍFUGA DE 25 KN (2500 KGF), POTÊNCIA 5.5 CV - CHP DIURNO. AF 08/2015	Custos Horários Produtivo e Improdutivo dos Equipamentos	CHP	0,0320000	9,94	0,31		
Composição	88316	SINAPI	SERVEnte COM ENCARGOS	Livro SINAPI: Cálculos e Parâmetros	H	0,6340000	23,84	15,11		
Insumo	00004722	SINAPI	PEDRA BRITADA N. 3 (38 A 50 MM) POSTO PEDREIRA/FORNECEDOR. SEM FRETE	Material	m³	1,1900000	102,34	121,78		
				MO sem LS =>		20,63	LS =>	23,26	MO com LS =>	43,89
				Valor do BDI =>		46,15			Valor com BDI =>	230,75

6.7	Código	Banco	Descrição	Tipo	Und	Quant.	Valor Unit	Total		
Composição	89358	SINAPI	JOELHO 90 GRAUS, PVC, SOLDÁVEL, DN 20MM. INSTALADO EM RAMAL OU SUB-	Instalações Prediais de Água Fria em PVC	UN	1,0000000	8,38	8,38		
Composição Auxiliar	88267	SINAPI	ENCANADOR OU BOMBEIRO HIDRÁULICO COM ENCARGOS COMPLEMENTARES	Livro SINAPI: Cálculos e Parâmetros	H	0,1311000	29,30	3,84		
Composição Auxiliar	88248	SINAPI	AUXILIAR DE ENCANADOR OU BOMBEIRO HIDRÁULICO COM ENCARGOS COMPLEMENTARES	Livro SINAPI: Cálculos e Parâmetros	H	0,1311000	24,07	3,15		
Insumo	00038383	SINAPI	LIXA D'AGUA EM FOLHA, COR PRETA, GRAO 100	Material	UN	0,0291000	2,56	0,07		
Insumo	00020083	SINAPI	SOLUCAO PREPARADORA / LIMPADORA PARA PVC. FRASCO COM 1000 CM3	Material	UN	0,0060000	74,09	0,44		
Insumo	00003542	SINAPI	JOELHO PVC, SOLDAVEL, 90 GRAUS, 20 MM, COR MARROM. PARA AGUA FRIA PREDIAL	Material	UN	1,0000000	0,58	0,58		
Insumo	00000122	SINAPI	ADESIVO PLASTICO PARA PVC, FRASCO COM *850* GR	Material	UN	0,0047000	65,40	0,30		
				MO sem LS =>		2,32	LS =>	2,63	MO com LS =>	4,95
				Valor do BDI =>		2,09			Valor com BDI =>	10,47

6.8	Código	Banco	Descrição	Tipo	Und	Quant.	Valor Unit	Total
Composição	86882	SINAPI	SIFÃO DO TIPO GARRAFA/COPO EM PVC	Louças e Metais	UN	1,0000000	25,32	25,32
Composição Auxiliar	88316	SINAPI	SERVEnte COM ENCARGOS COMPLEMENTARES	Livro SINAPI: Cálculos e Parâmetros	H	0,0427000	23,84	1,01
Composição Auxiliar	88267	SINAPI	ENCANADOR OU BOMBEIRO HIDRÁULICO COM ENCARGOS COMPLEMENTARES	Livro SINAPI: Cálculos e Parâmetros	H	0,1356000	29,30	3,97
Insumo	00003146	SINAPI	FITA VEDA ROSCA, EM PTFE, ROLO DE 18 MM X 10 M (L X C)	Material	UN	0,0420000	4,80	0,20

Composições Analíticas com Preço Unitário - MSD
I. Informações Gerais

Obra / Projeto: Implantação de Melhorias Sanitárias Domiciliares em áreas urbanas do Município de Joselândia/MA.
Local / Bairros: AEROPORTO (19 MSD); NOVA JOSELÂNDIA (18 MSD); PIÇARRA (16 MSD), SÃO JOÃO (17 MSD).
Proponente: PREFEITURA MUNICIPAL DE JOSELÂNDIA - MA
Concedente: FUNDAÇÃO NACIONAL DE SAÚDE
da Proposta: 047753/2025

BANCOS
 SINAPI - 12/2025 - Maranhão
 ORSE - 12/2025 - Sergipe

B.D.I
 25,00%

ENCARGOS SOCIAIS
 Não Desonerado:
 Horista: 112,73%
 Mensalista: 70,19%

Nº / Ano

Insumo	SINAPI	SIFA0 PLASTICO TIPO COPO PARA TANQUE, 1.1/4 X 1.1/2"	Material	UN	1,0000000	20,14	20,14	
00006146			MO sem LS =>	1,67	LS =>	1,90	MO com LS =>	3,57
			Valor do BDI =>	6,33			Valor com BDI =>	31,65

6.9	Código	Banco	Descrição	Tipo	Und	Quant.	Valor Unit	Total
Composição	89724	SINAPI	JOELHO 90 GRAUS, PVC, SERIE NORMAL, ESGOTO PREDIAL, DN 40 MM, JUNTA SOLDÁVEL, FORNECIDO E INSTALADO EM RAMAL DE DESCARGA OU RAMAL DE ESGOTO SANITÁRIO. AF 08/2022	Instalações Prediais de Esgoto - Tubos e Conexões	UN	1,0000000	10,43	10,43
Composição Auxiliar	88267	SINAPI	ENCANADOR OU BOMBEIRO HIDRÁULICO COM ENCARGOS COMPLEMENTARES	Livro SINAPI: Cálculos e Parâmetros	H	0,1270000	29,30	3,72
Composição Auxiliar	88248	SINAPI	AUXILIAR DE ENCANADOR OU BOMBEIRO HIDRÁULICO COM ENCARGOS COMPLEMENTARES	Livro SINAPI: Cálculos e Parâmetros	H	0,1270000	24,07	3,05
Insumo	00000122	SINAPI	ADESIVO PLASTICO PARA PVC, FRASCO COM *850* GR	Material	UN	0,0099000	65,40	0,64
Insumo	00003517	SINAPI	JOELHO PVC, SOLDAVEL, BB, 90 GRAUS, SEM ANEL, DN 40 MM, PARA ESGOTO PREDIAL SECUNDARIO	Material	UN	1,0000000	1,90	1,90
Insumo		SINAPI	LIXA D'AGUA EM FOLHA, COR PRETA, GRAO	Material	UN	0,0071000	2,56	0,01
Insumo	00020083	SINAPI	SOLUCAO PREPARADORA / LIMPADORA PARA PVC, FRASCO COM 1000 CM3	Material	UN	0,0150000	74,09	1,11
			MO sem LS =>	2,25	LS =>	2,54	MO com LS =>	4,79
			Valor do BDI =>	2,60			Valor com BDI =>	13,03

6.10	Código	Banco	Descrição	Tipo	Und	Quant.	Valor Unit	Total
Composição	89448	SINAPI	TUBO, PVC, SOLDÁVEL, DE 40MM, INSTALADO EM PRUMADA DE ÁGUA - PVC	Instalações Prediais de Água Fria em PVC	M	1,0000000	16,01	16,01
Composição Auxiliar	88267	SINAPI	ENCANADOR OU BOMBEIRO HIDRÁULICO COM ENCARGOS COMPLEMENTARES	Livro SINAPI: Cálculos e Parâmetros	H	0,0282000	29,30	0,82
Composição Auxiliar	88248	SINAPI	AUXILIAR DE ENCANADOR OU BOMBEIRO HIDRÁULICO COM ENCARGOS COMPLEMENTARES	Livro SINAPI: Cálculos e Parâmetros	H	0,0282000	24,07	0,67
Insumo	00009874	SINAPI	TUBO PVC, SOLDAVEL, DE 40 MM, AGUA FRIA (NBR-5648)	Material	M	1,0493000	13,83	14,51
Insumo	00038383	SINAPI	LIXA D'AGUA EM FOLHA, COR PRETA, GRAO 100	Material	UN	0,0066000	2,56	0,01
			MO sem LS =>	0,49	LS =>	0,56	MO com LS =>	1,05
			Valor do BDI =>	4,00			Valor com BDI =>	20,01

6.11	Código	Banco	Descrição	Tipo	Und	Quant.	Valor Unit	Total
Composição	89355	SINAPI	TUBO, PVC, SOLDÁVEL, DE 20MM,	Instalações Prediais de Água Fria em PVC	M	1,0000000	21,46	21,46
Composição Auxiliar	88248	SINAPI	AUXILIAR DE ENCANADOR OU BOMBEIRO HIDRÁULICO COM ENCARGOS COMPLEMENTARES	Livro SINAPI: Cálculos e Parâmetros	H	0,3279000	24,07	7,89
Composição Auxiliar	88267	SINAPI	ENCANADOR OU BOMBEIRO HIDRÁULICO COM ENCARGOS COMPLEMENTARES	Livro SINAPI: Cálculos e Parâmetros	H	0,3279000	29,30	9,60
Insumo	00038383	SINAPI	LIXA D'AGUA EM FOLHA, COR PRETA, GRAO 100	Material	UN	0,0765000	2,56	0,19
Insumo	00009867	SINAPI	TUBO PVC, SOLDAVEL, DE 20 MM, AGUA FRIA (NBR-5648)	Material	M	1,0493000	3,61	3,78
			MO sem LS =>	5,82	LS =>	6,57	MO com LS =>	12,39
			Valor do BDI =>	5,36			Valor com BDI =>	26,82

6.12	Código	Banco	Descrição	Tipo	Und	Quant.	Valor Unit	Total
Composição	89371	SINAPI	LUVA, PVC, SOLDÁVEL, DN 20MM,	Instalações Prediais de Água Fria em PVC	UN	1,0000000	6,23	6,23
Composição Auxiliar	88248	SINAPI	AUXILIAR DE ENCANADOR OU BOMBEIRO HIDRÁULICO COM ENCARGOS COMPLEMENTARES	Livro SINAPI: Cálculos e Parâmetros	H	0,0874000	24,07	2,10
Composição Auxiliar	88267	SINAPI	ENCANADOR OU BOMBEIRO HIDRÁULICO COM ENCARGOS COMPLEMENTARES	Livro SINAPI: Cálculos e Parâmetros	H	0,0874000	29,30	2,56
Insumo	00020083	SINAPI	SOLUCAO PREPARADORA / LIMPADORA PARA PVC, FRASCO COM 1000 CM3	Material	UN	0,0060000	74,09	0,44
Insumo	00038383	SINAPI	LIXA D'AGUA EM FOLHA, COR PRETA, GRAO 100	Material	UN	0,0291000	2,56	0,07
Insumo	00003861	SINAPI	LUVA PVC SOLDAVEL, 20 MM, PARA AGUA FRIA PREDIAL	Material	UN	1,0000000	0,76	0,76
Insumo		SINAPI	ADESIVO PLASTICO PARA PVC, FRASCO	Material	UN	0,0047000	65,40	0,30
			MO sem LS =>	1,55	LS =>	1,75	MO com LS =>	3,30
			Valor do BDI =>	1,55			Valor com BDI =>	7,78

6.13	Código	Banco	Descrição	Tipo	Und	Quant.	Valor Unit	Total
Composição	86879	SINAPI	VÁLVULA EM PLÁSTICO 1" PARA PIA, TANQUE OU LAVATÓRIO, COM OU SEM LADRÃO - FORNECIMENTO E INSTALAÇÃO. AF 01/2020	Louças e Metais	UN	1,0000000	10,83	10,83
Composição Auxiliar	88267	SINAPI	ENCANADOR OU BOMBEIRO HIDRÁULICO COM ENCARGOS COMPLEMENTARES	Livro SINAPI: Cálculos e Parâmetros	H	0,1232000	29,30	3,60
Composição Auxiliar	88316	SINAPI	SERVENTE COM ENCARGOS COMPLEMENTARES	Livro SINAPI: Cálculos e Parâmetros	H	0,0388000	23,84	0,92
Insumo	00006153	SINAPI	VALVULA EM PLASTICO BRANCO PARA TANQUE OU LAVATORIO 1", SEM UNHO E SEM LADRAO	Material	UN	1,0000000	6,16	6,16
Insumo	00003146	SINAPI	FITA VEDA ROSCA, EM PTFE, ROLO DE 18 MM X 10 M (L X C)	Material	UN	0,0332000	4,80	0,15
			MO sem LS =>	1,52	LS =>	1,73	MO com LS =>	3,25
			Valor do BDI =>	2,70			Valor com BDI =>	13,53

Composições Analíticas com Preço Unitário - MSD
I. Informações Gerais

Obra / Projeto: Implantação de Melhorias Sanitárias Domiciliares em áreas urbanas do Município de Joselândia/MA.
Local / Bairros: AEROPORTO (19 MSD); NOVA JOSELÂNDIA (18 MSD); PIÇARRA (16 MSD), SÃO JOÃO (17 MSD).
Proponente: PREFEITURA MUNICIPAL DE JOSELÂNDIA - MA
Concedente: FUNDAÇÃO NACIONAL DE SAÚDE
da Proposta: 047753/2025

BANCOS
 SINAPI - 12/2025 - Maranhão
 ORSE - 12/2025 - Sergipe

B.D.I
 25,00%

ENCARGOS SOCIAIS
 Não Desonerado:
 Horista: 112,73%
 Mensalista: 70,19%

Nº / Ano

7.1	Código	Banco	Descrição	Tipo	Und	Quant.	Valor Unit	Total		
Composição	86876	SINAPI	TANQUE DE MÁRMORE SINTÉTICO SUSPENSO, 22L OU EQUIVALENTE - FORNECIMENTO E INSTALAÇÃO. AF 01/2020	Louças e Metais	UN	1,0000000	272,25	272,25		
Composição Auxiliar	88316	SINAPI	SERVEnte COM ENCARGOS COMPLEMENTARES	Livro SINAPI: Cálculos e Parâmetros	H	0,3106000	23,84	7,40		
Composição Auxiliar	88267	SINAPI	ENCANADOR OU BOMBEIRO HIDRÁULICO COM ENCARGOS COMPLEMENTARES	Livro SINAPI: Cálculos e Parâmetros	H	0,7147000	29,30	20,94		
Insumo	00037329	SINAPI	REJUNTE EPOXI, QUALQUER COR	Material	KG	0,0468000	117,49	5,49		
Insumo	00004351	SINAPI	PARAFUSO NIQUELADO 3 1/2" COM ACABAMENTO CROMADO PARA FIXAR PEÇA SANITÁRIA, INCLUI PORCA CEGA, ARRUELA E BUCHA DE NYLON TAMANHO S-8	Material	UN	4,0000000	16,17	64,68		
Insumo	00011690	SINAPI	TANQUE SIMPLES EM MARMORE SINTÉTICO DE FIXAR NA PAREDE, CAPACIDADE *22* L, *60 X 46* CM	Material	UN	1,0000000	173,74	173,74		
					MO sem LS =>	9,49	LS =>	10,70	MO com LS =>	20,19
					Valor do BDI =>	68,06			Valor com BDI =>	340,31

8.1	Código	Banco	Descrição	Tipo	Und	Quant.	Valor Unit	Total		
Composição	98102	SINAPI	CAIXA DE GORDURA SIMPLES, CIRCULAR, EM CONCRETO PRÉ-MOLDADO, DIÂMETRO INTERNO = 0,4 M, ALTURA INTERNA = 0,4 M. AF 12/2020	Caixas Enterradas	UN	1,0000000	218,18	218,18		
Composição Auxiliar	88309	SINAPI	PEDREIRO COM ENCARGOS COMPLEMENTARES	Livro SINAPI: Cálculos e Parâmetros	H	0,0415000	30,01	1,24		
Composição Auxiliar	88316	SINAPI	SERVEnte COM ENCARGOS COMPLEMENTARES	Livro SINAPI: Cálculos e Parâmetros	H	0,0326000	23,84	0,77		
Composição Auxiliar	101618	SINAPI	PREPARO DE FUNDO DE VALA COM LARGURA MENOR QUE 1,5 M, COM CAMADA DE AREIA, LANÇAMENTO MANUAL. AF 08/2020	Escoramento e Preparo de Fundo de Valas	m³	0,0192000	313,84	6,02		
Composição Auxiliar	5678	SINAPI	RETROESCAVADEIRA SOBRE RODAS COM CARREGADEIRA, TRAÇÃO 4X4, POTÊNCIA LÍQ. 88 HP, CAÇAMBA CARREG. CAP. MÍN. 1 M3, CAÇAMBA RETRO CAP. 0,26 M3, PESO OPERACIONAL MÍN. 6.674 KG, PROFUNDIDADE ESCAVAÇÃO MÁX. 4,37 M - CHP DIURNO. AF 06/2014	Custos Horários Produtivo e Improdutivo dos Equipamentos	CHP	0,0155000	145,38	2,25		
Composição Auxiliar	5679	SINAPI	RETROESCAVADEIRA SOBRE RODAS COM CARREGADEIRA, TRAÇÃO 4X4, POTÊNCIA LÍQ. 88 HP, CAÇAMBA CARREG. CAP. MÍN. 1 M3, CAÇAMBA RETRO CAP. 0,26 M3, PESO OPERACIONAL MÍN. 6.674 KG, PROFUNDIDADE ESCAVAÇÃO MÁX. 4,37 M - CHI DIURNO. AF 06/2014	Custos Horários Produtivo e Improdutivo dos Equipamentos	CHI	0,0315000	61,64	1,94		
Insumo	00011881	SINAPI	CAIXA DE GORDURA CILINDRICA EM CONCRETO SIMPLES, PRE-MOLDADA, COM DIÂMETRO DE 40 CM E ALTURA DE 45 CM, COM TAMPA	Material	UN	1,0000000	205,96	205,96		
					MO sem LS =>	1,96	LS =>	2,23	MO com LS =>	4,19
					Valor do BDI =>	54,54			Valor com BDI =>	272,72

9.1	Código	Banco	Descrição	Tipo	Und	Quant.	Valor Unit	Total		
Composição	MSD - Próprio PLACA		PLACA INDICATIVA DA OBRA - FUNASA	CANT - CANTEIRO DE OBRAS	UN	1,0000000	3.267,51	3.267,51		
Composição Auxiliar	103689	SINAPI	FORNECIMENTO E INSTALAÇÃO DE PLACA DE OBRA COM CHAPA GALVANIZADA E ESTRUTURA DE MADEIRA. AF 03/2022 PS	Sinalização Vertical Viária	m²	6,4800000	468,88	3.038,34		
Composição Auxiliar	88262	SINAPI	CARPINTEIRO DE FORMAS COM ENCARGOS COMPLEMENTARES	Livro SINAPI: Cálculos e Parâmetros	H	1,0000000	29,59	29,59		
Composição Auxiliar	88239	SINAPI	AJUDANTE DE CARPINTEIRO COM ENCARGOS COMPLEMENTARES	Livro SINAPI: Cálculos e Parâmetros	H	1,0000000	24,45	24,45		
Insumo	00004491	SINAPI	PONTALETE *7,5 X 7,5* CM EM PINUS, MISTA OU EQUIVALENTE DA REGIAO - BRUTA	Material	M	11,0500000	11,05	122,10		
Insumo	00004417	SINAPI	SARRAFO NAO APARELHADO *2,5 X 7* CM, EM MACARANDUBA/MASSARANDUBA, ANGELIM, PEROBA-ROSA OU EQUIVALENTE DA REGIAO - BRUTA	Material	M	7,0710000	7,07	49,99		
Insumo	00005075	SINAPI	PREGO DE AÇO POLIDO COM CABECA 18 X 30 (2 3/4 X 10)	Material	KG	0,1500000	20,32	3,04		
					MO sem LS =>	110,40	LS =>	124,47	MO com LS =>	234,87
					Valor do BDI =>	816,87			Valor com BDI =>	4.084,38

Composições Auxiliares

	Código	Banco	Descrição	Tipo	Und	Quant.	Valor Unit	Total
Composição	88238	SINAPI	AJUDANTE DE ARMADOR COM ENCARGOS COMPLEMENTARES	Livro SINAPI: Cálculos e Parâmetros	H	1,0000000	24,62	24,62
Composição Auxiliar	95308	SINAPI	CURSO DE CAPACITAÇÃO PARA AJUDANTE DE ARMADOR (ENCARGOS COMPLEMENTARES) - HORISTA	Livro SINAPI: Cálculos e Parâmetros	H	1,0000000	0,18	0,18
Insumo	00037370	SINAPI	ALIMENTAÇÃO - HORISTA (COLETADO CAIXA - ENCARGOS COMPLEMENTARES)	Encargos Complementares	H	1,0000000	4,23	4,23
Insumo	00006114	SINAPI	AJUDANTE DE ARMADOR (HORISTA)	Mão de Obra	H	1,0000000	16,01	16,01
Insumo	00043489	SINAPI	EPI - FAMÍLIA PEDREIRO - HORISTA (ENCARGOS COMPLEMENTARES - COLETADO CAIXA)	Encargos Complementares	H	1,0000000	1,31	1,31
Insumo	00037373	SINAPI	SEGURO - HORISTA (COLETADO CAIXA - ENCARGOS COMPLEMENTARES)	Encargos Complementares	H	1,0000000	0,08	0,08



Composições Analíticas com Preço Unitário - MSD

I. Informações Gerais

Obra/Projeto: Implantação de Melhorias Sanitárias Domiciliares em áreas urbanas do Município de Joselândia/MA.
Local / Bairros: AEROPORTO (19 MSD); NOVA JOSELÂNDIA (18 MSD); PIÇARRA (16 MSD), SÃO JOÃO (17 MSD).
Proponente: PREFEITURA MUNICIPAL DE JOSELÂNDIA - MA
Concedente: FUNDAÇÃO NACIONAL DE SAÚDE
da Proposta: 047753/2025

BANCOS
 SINAPI - 12/2025 - Maranhão
 ORSE - 12/2025 - Sergipe

B.D.I
 25,00%

ENCARGOS SOCIAIS
 Não Desonerado:
 Horista: 112,73%
 Mensalista: 70,19%

Nº / Ano

Insumo	00037371	SINAPI	TRANSPORTE - HORISTA (COLETADO CAIXA - ENCARGOS COMPLEMENTARES)	Encargos Complementares	H	1,0000000	0,60	0,60		
Insumo	00043465	SINAPI	FERRAMENTAS - FAMILIA PEDREIRO - HORISTA (ENCARGOS COMPLEMENTARES - COLETADO CAIXA)	Encargos Complementares	H	1,0000000	0,78	0,78		
Insumo	00037372	SINAPI	EXAMES - HORISTA (COLETADO CAIXA - ENCARGOS COMPLEMENTARES)	Encargos Complementares	H	1,0000000	1,43	1,43		
				MO sem LS =>		7,61	LS =>	8,58	MO com LS =>	16,19
				Valor do BDI =>		6,15			Valor com BDI =>	30,77

	Código	Banco	Descrição	Tipo	Und	Quant.	Valor Unit	Total		
Composição	88239	SINAPI	AJUDANTE DE CARPINTEIRO COM	Livro SINAPI: Cálculos e Parâmetros	H	1,0000000	24,45	24,45		
Composição Auxiliar	95309	SINAPI	CURSO DE CAPACITAÇÃO PARA AJUDANTE DE CARPINTEIRO (ENCARGOS COMPLEMENTARES) - HORISTA	Livro SINAPI: Cálculos e Parâmetros	H	1,0000000	0,23	0,23		
Insumo		SINAPI	EXAMES - HORISTA (COLETADO CAIXA - ENCARGOS COMPLEMENTARES)	Encargos Complementares	H	1,0000000	1,43	1,43		
Insumo		SINAPI	EPI - FAMILIA CARPINTEIRO DE FORMAS - ENCARGOS COMPLEMENTARES)	Encargos Complementares	H	1,0000000	1,43	1,43		
Insumo	00006117	SINAPI	CARPINTEIRO AUXILIAR (HORISTA)	Mão de Obra	H	1,0000000	16,01	16,01		
Insumo		SINAPI	ALIMENTACAO - HORISTA (COLETADO CAIXA - ENCARGOS COMPLEMENTARES)	Encargos Complementares	H	1,0000000	4,23	4,23		
Insumo	00037373	SINAPI	SEGURO - HORISTA (COLETADO CAIXA - ENCARGOS COMPLEMENTARES)	Encargos Complementares	H	1,0000000	0,08	0,08		
Insumo	00037371	SINAPI	TRANSPORTE - HORISTA (COLETADO CAIXA - ENCARGOS COMPLEMENTARES)	Encargos Complementares	H	1,0000000	0,60	0,60		
Insumo		SINAPI	FERRAMENTAS - FAMILIA CARPINTEIRO DE	Encargos Complementares	H	1,0000000	0,44	0,44		
				MO sem LS =>		7,63	LS =>	8,61	MO com LS =>	16,24
				Valor do BDI =>		6,11			Valor com BDI =>	30,56

	Código	Banco	Descrição	Tipo	Und	Quant.	Valor Unit	Total		
Composição	87369	SINAPI	ARGAMASSA TRAÇO 1:2:8 (EM VOLUME DE CIMENTO, CAL E AREIA MÉDIA ÚMIDA) PARA EMBOÇO/MASSA ÚNICA/ASSENTAMENTO DE ALVENARIA DE VEDAÇÃO, PREPARO MANUAL. AF 08/2019	Argamassas	m³	1,0000000	858,14	858,14		
Composição Auxiliar	88316	SINAPI	SERVENTE COM ENCARGOS COMPLEMENTARES	Livro SINAPI: Cálculos e Parâmetros	H	11,1000000	23,84	264,62		
Insumo	00001379	SINAPI	CIMENTO PORTLAND COMPOSTO CP II-32	Material	KG	192,5200000	0,98	188,66		
Insumo	00000370	SINAPI	AREIA MEDIA - POSTO JAZIDA/FORNECEDOR (RETIRADO NA JAZIDA, SEM TRANSPORTE)	Material	m³	1,1400000	160,00	182,40		
Insumo	00001106	SINAPI	CAL HIDRATADA CH-I PARA ARGAMASSAS	Material	KG	171,1300000	1,30	222,46		
				MO sem LS =>		80,87	LS =>	91,18	MO com LS =>	172,05
				Valor do BDI =>		214,53			Valor com BDI =>	1.072,67

	Código	Banco	Descrição	Tipo	Und	Quant.	Valor Unit	Total		
Composição	87292	SINAPI	ARGAMASSA TRAÇO 1:2:8 (EM VOLUME DE CIMENTO, CAL E AREIA MÉDIA ÚMIDA) PARA EMBOÇO/MASSA ÚNICA/ASSENTAMENTO DE ALVENARIA DE VEDAÇÃO, PREPARO MECÂNICO COM BETONEIRA 400 L. AF 08/2019	Argamassas	m³	1,0000000	716,13	716,13		
Composição Auxiliar	88377	SINAPI	OPERADOR DE BETONEIRA ESTACIONÁRIA/MISTURADOR COM ENCARGOS COMPLEMENTARES	Livro SINAPI: Cálculos e Parâmetros	H	4,5000000	24,15	108,67		
Composição Auxiliar	88831	SINAPI	BETONEIRA CAPACIDADE NOMINAL DE 400 L, CAPACIDADE DE MISTURA 280 L, MOTOR ELÉTRICO TRIFÁSICO POTÊNCIA DE 2 CV, SEM CARREGADOR - CHI DIURNO. AF 05/2023	Custos Horários Produtivo e Improdutivo dos Equipamentos	CHI	3,4500000	0,43	1,48		
Composição Auxiliar	88830	SINAPI	BETONEIRA CAPACIDADE NOMINAL DE 400 L, CAPACIDADE DE MISTURA 280 L, MOTOR ELÉTRICO TRIFÁSICO POTÊNCIA DE 2 CV, SEM CARREGADOR - CHP DIURNO. AF 05/2023	Custos Horários Produtivo e Improdutivo dos Equipamentos	CHP	1,0500000	2,01	2,11		
Insumo	00000370	SINAPI	AREIA MEDIA - POSTO JAZIDA/FORNECEDOR (RETIRADO NA JAZIDA, SEM TRANSPORTE)	Material	m³	1,1600000	160,00	185,60		
Insumo	00001379	SINAPI	CIMENTO PORTLAND COMPOSTO CP II-32	Material	KG	195,8600000	0,98	191,94		
Insumo	00001106	SINAPI	CAL HIDRATADA CH-I PARA ARGAMASSAS	Material	KG	174,1000000	1,30	226,33		
				MO sem LS =>		35,76	LS =>	40,33	MO com LS =>	76,09
				Valor do BDI =>		179,03			Valor com BDI =>	895,16

	Código	Banco	Descrição	Tipo	Und	Quant.	Valor Unit	Total		
Composição	87377	SINAPI	ARGAMASSA TRAÇO 1:3 (EM VOLUME DE CIMENTO, CAL E AREIA MÉDIA ÚMIDA) PARA EMBOÇO/MASSA ÚNICA/ASSENTAMENTO DE ALVENARIA DE VEDAÇÃO, PREPARO MECÂNICO COM BETONEIRA 400 L. AF 08/2019	Argamassas	m³	1,0000000	829,24	829,24		
Composição Auxiliar	88316	SINAPI	SERVENTE COM ENCARGOS COMPLEMENTARES	Livro SINAPI: Cálculos e Parâmetros	H	11,0200000	23,84	262,71		
Insumo	00001379	SINAPI	CIMENTO PORTLAND COMPOSTO CP II-32	Material	KG	422,6300000	0,98	414,17		
Insumo	00000367	SINAPI	AREIA GROSSA - POSTO JAZIDA/FORNECEDOR (RETIRADO NA JAZIDA, SEM TRANSPORTE)	Material	m³	0,9400000	162,09	152,36		
				MO sem LS =>		80,29	LS =>	90,52	MO com LS =>	170,81
				Valor do BDI =>		207,31			Valor com BDI =>	1.036,55

	Código	Banco	Descrição	Tipo	Und	Quant.	Valor Unit	Total
--	--------	-------	-----------	------	-----	--------	------------	-------



Composições Analíticas com Preço Unitário - MSD

I. Informações Gerais

Obra / Projeto: Implantação de Melhorias Sanitárias Domiciliares em áreas urbanas do Município de Joselândia/MA.
Local / Bairros: AEROPORTO (19 MSD); NOVA JOSELÂNDIA (18 MSD); PIÇARRA (16 MSD), SÃO JOÃO (17 MSD).
Proponente: PREFEITURA MUNICIPAL DE JOSELÂNDIA - MA
Concedente: FUNDAÇÃO NACIONAL DE SAÚDE
da Proposta: 047753/2025

BANCOS
 SINAPI - 12/2025 - Maranhão
 ORSE - 12/2025 - Sergipe
Nº / Ano

B.D.I
 25,00%
ENCARGOS SOCIAIS
 Não Desonerado:
 Horista: 112,73%
 Mensalista: 70,19%

Composição	100475	SINAPI	ARGAMASSA TRAÇO 1:3 (EM VOLUME DE CIMENTO E AREIA MÉDIA ÚMIDA) COM ADIÇÃO DE IMPERMEABILIZANTE, PREPARO MECÂNICO COM BETONEIRA 400 L. AF 08/2019	Argamassas	m³	1,0000000	955,08	955,08		
Composição	88830	SINAPI	BETONEIRA CAPACIDADE NOMINAL DE 400 L, OPERADOR DE BETONEIRA	Custos Horários Produtivo e Livro SINAPI: Cálculos e Parâmetros	CHP	0,8700000	2,01	1,74		
Composição	88377	SINAPI	OPERADOR DE BETONEIRA	Livro SINAPI: Cálculos e Parâmetros	H	3,7500000	24,15	90,56		
Composição Auxiliar	88831	SINAPI	BETONEIRA CAPACIDADE NOMINAL DE 400 L, CAPACIDADE DE MISTURA 280 L, MOTOR ELÉTRICO TRIFÁSICO POTÊNCIA DE 2 CV, SEM CARREGADOR - CHI DIURNO. AF 05/2023	Custos Horários Produtivo e Improdutivo dos Equipamentos	CHI	2,8800000	0,43	1,23		
Insumo	00001379	SINAPI	CIMENTO PORTLAND COMPOSTO CP II-32	Material	KG	486,0000000	0,98	476,28		
Insumo	00000123	SINAPI	ADITIVO IMPERMEABILIZANTE DE PEGA NORMAL PARA ARGAMASSAS E	Material	L	19,4400000	10,93	212,47		
Insumo	00000370	SINAPI	AREIA MEDIA - POSTO JAZIDA/FORNECEDOR (RETIRADO NA JAZIDA, SEM TRANSPORTE)	Material	m³	1,0800000	160,00	172,80		
				MO sem LS =>		29,80	LS =>	33,61	MO com LS =>	63,41
				Valor do BDI =>		238,77			Valor com BDI =>	1.193,85

Composição	Código	Banco	Descrição	Tipo	Und	Quant.	Valor Unit	Total		
Composição	87298	SINAPI	ARGAMASSA TRAÇO 1:3 (EM VOLUME DE CIMENTO E AREIA MÉDIA ÚMIDA) PARA CONTRAPISO, PREPARO MECÂNICO COM BETONEIRA 400 L. AF 08/2019	Argamassas	m³	1,0000000	875,59	875,59		
Composição Auxiliar	88830	SINAPI	BETONEIRA CAPACIDADE NOMINAL DE 400 L, CAPACIDADE DE MISTURA 280 L, MOTOR ELÉTRICO TRIFÁSICO POTÊNCIA DE 2 CV, SEM CARREGADOR - CHP DIURNO. AF 05/2023	Custos Horários Produtivo e Improdutivo dos Equipamentos	CHP	1,0300000	2,01	2,07		
Composição	88377	SINAPI	OPERADOR DE BETONEIRA	Livro SINAPI: Cálculos e Parâmetros	H	4,4200000	24,15	106,74		
Composição Auxiliar	88831	SINAPI	BETONEIRA CAPACIDADE NOMINAL DE 400 L, CAPACIDADE DE MISTURA 280 L, MOTOR ELÉTRICO TRIFÁSICO POTÊNCIA DE 2 CV, SEM CARREGADOR - CHI DIURNO. AF 05/2023	Custos Horários Produtivo e Improdutivo dos Equipamentos	CHI	3,3900000	0,43	1,45		
Insumo	00000370	SINAPI	AREIA MEDIA - POSTO JAZIDA/FORNECEDOR (RETIRADO NA JAZIDA, SEM TRANSPORTE)	Material	m³	1,2700000	160,00	203,20		
Insumo	00001379	SINAPI	CIMENTO PORTLAND COMPOSTO CP II-32	Material	KG	573,6100000	0,98	562,13		
				MO sem LS =>		35,13	LS =>	39,61	MO com LS =>	74,74
				Valor do BDI =>		218,89			Valor com BDI =>	1.094,48

Composição	Código	Banco	Descrição	Tipo	Und	Quant.	Valor Unit	Total		
Composição	100489	SINAPI	ARGAMASSA TRAÇO 1:3 (EM VOLUME DE CIMENTO E AREIA MÉDIA ÚMIDA) PARA CONTRAPISO, PREPARO MECÂNICO COM BETONEIRA 400 L. AF 08/2019	Argamassas	m³	1,0000000	728,59	728,59		
Composição	88377	SINAPI	OPERADOR DE BETONEIRA	Livro SINAPI: Cálculos e Parâmetros	H	2,4400000	24,15	58,92		
Composição	88316	SINAPI	SERVEENTE COM ENCARGOS COMPLEMENTARES	Livro SINAPI: Cálculos e Parâmetros	H	0,7500000	23,84	17,88		
Composição Auxiliar	89225	SINAPI	BETONEIRA CAPACIDADE NOMINAL DE 600 L, CAPACIDADE DE MISTURA 360 L, MOTOR ELÉTRICO TRIFÁSICO POTÊNCIA DE 4 CV, SEM CARREGADOR - CHP DIURNO. AF 05/2023	Custos Horários Produtivo e Improdutivo dos Equipamentos	CHP	0,5700000	5,72	3,26		
Composição Auxiliar	89226	SINAPI	BETONEIRA CAPACIDADE NOMINAL DE 600 L, CAPACIDADE DE MISTURA 360 L, MOTOR ELÉTRICO TRIFÁSICO POTÊNCIA DE 4 CV, SEM CARREGADOR - CHI DIURNO. AF 05/2023	Custos Horários Produtivo e Improdutivo dos Equipamentos	CHI	1,8700000	1,76	3,29		
Insumo	00001379	SINAPI	CIMENTO PORTLAND COMPOSTO CP II-32	Material	KG	483,7200000	0,98	474,04		
Insumo	00000370	SINAPI	AREIA MEDIA - POSTO JAZIDA/FORNECEDOR (RETIRADO NA JAZIDA, SEM TRANSPORTE)	Material	m³	1,0700000	160,00	171,20		
				MO sem LS =>		24,85	LS =>	28,03	MO com LS =>	52,88
				Valor do BDI =>		182,14			Valor com BDI =>	910,73

Composição	Código	Banco	Descrição	Tipo	Und	Quant.	Valor Unit	Total		
Composição	87316	SINAPI	ARGAMASSA TRAÇO 1:4 (EM VOLUME DE CIMENTO E AREIA GROSSA ÚMIDA) PARA CHAPISCO CONVENCIONAL, PREPARO MECÂNICO COM BETONEIRA 400 L. AF 08/2019	Argamassas	m³	1,0000000	617,72	617,72		
Composição	88830	SINAPI	BETONEIRA CAPACIDADE NOMINAL DE 400 L, OPERADOR DE BETONEIRA	Custos Horários Produtivo e Livro SINAPI: Cálculos e Parâmetros	CHP	1,0800000	2,01	2,17		
Composição	88377	SINAPI	OPERADOR DE BETONEIRA	Livro SINAPI: Cálculos e Parâmetros	H	4,6400000	24,15	112,05		
Composição Auxiliar	88831	SINAPI	BETONEIRA CAPACIDADE NOMINAL DE 400 L, CAPACIDADE DE MISTURA 280 L, MOTOR ELÉTRICO TRIFÁSICO POTÊNCIA DE 2 CV, SEM CARREGADOR - CHI DIURNO. AF 05/2023	Custos Horários Produtivo e Improdutivo dos Equipamentos	CHI	3,5600000	0,43	1,53		
Insumo	00000367	SINAPI	AREIA GROSSA - POSTO JAZIDA/FORNECEDOR (RETIRADO NA JAZIDA, SEM TRANSPORTE)	Material	m³	1,0200000	162,09	165,33		
Insumo	00001379	SINAPI	CIMENTO PORTLAND COMPOSTO CP II-32	Material	KG	343,5200000	0,98	336,64		
				MO sem LS =>		36,88	LS =>	41,58	MO com LS =>	78,46
				Valor do BDI =>		154,43			Valor com BDI =>	772,15

Composição	Código	Banco	Descrição	Tipo	Und	Quant.	Valor Unit	Total
Composição	88245	SINAPI	ARMADOR COM ENCARGOS	Livro SINAPI: Cálculos e Parâmetros	H	1,0000000	29,81	29,81
Composição Auxiliar	95314	SINAPI	CURSO DE CAPACITAÇÃO PARA ARMADOR (ENCARGOS COMPLEMENTARES) - HORISTA	Livro SINAPI: Cálculos e Parâmetros	H	1,0000000	0,24	0,24



Composições Analíticas com Preço Unitário - MSD

I. Informações Gerais

Obra/Projeto: Implantação de Melhorias Sanitárias Domiciliares em áreas urbanas do Município de Joselândia/MA.
Local / Bairros: AEROPORTO (19 MSD); NOVA JOSELÂNDIA (18 MSD); PIÇARRA (16 MSD), SÃO JOÃO (17 MSD).
Proponente: PREFEITURA MUNICIPAL DE JOSELÂNDIA - MA
Concedente: FUNDAÇÃO NACIONAL DE SAÚDE
da Proposta: 047753/2025

BANCOS
 SINAPI - 12/2025 - Maranhão
 ORSE - 12/2025 - Sergipe

B.D.I
 25,00%

ENCARGOS SOCIAIS
 Não Desonerado:
 Horista: 112,73%
 Mensalista: 70,19%

Nº / Ano

Insumo	SINAPI	Descrição	Encargos Complementares	Und	Quant.	Valor Unit	Total		
00037370	SINAPI	ALIMENTACAO - HORISTA (COLETADO CAIXA - ENCARGOS COMPLEMENTARES)		H	1,0000000	4,23	4,23		
00037372	SINAPI	EXAMES - HORISTA (COLETADO CAIXA - ENCARGOS COMPLEMENTARES)		H	1,0000000	1,43	1,43		
00037373	SINAPI	SEGURO - HORISTA (COLETADO CAIXA - ENCARGOS COMPLEMENTARES)		H	1,0000000	0,08	0,08		
00000378	SINAPI	ARMADOR (HORISTA)	Mão de Obra	H	1,0000000	21,14	21,14		
00037371	SINAPI	TRANSPORTE - HORISTA (COLETADO CAIXA - ENCARGOS COMPLEMENTARES)		H	1,0000000	0,60	0,60		
00043465	SINAPI	FERRAMENTAS - FAMILIA PEDREIRO - HORISTA (ENCARGOS COMPLEMENTARES - COLETADO CAIXA)		H	1,0000000	0,78	0,78		
	SINAPI	EPI - FAMILIA PEDREIRO - HORISTA		H	1,0000000	1,31	1,31		
				MO sem LS =>	10,05	LS =>	11,33	MO com LS =>	21,38
				Valor do BDI =>	7,45			Valor com BDI =>	37,26

Código	Banco	Descrição	Tipo	Und	Quant.	Valor Unit	Total		
Composição	96546	SINAPI	ARMAÇÃO DE BLOCO UTILIZANDO AÇO CA-50 DE 10 MM - MONTAGEM. AF 01/2024	Fundações Rasas (Blocos, Sapatas, Vigas Baldrame)	KG	1,0000000	13,79	13,79	
Composição Auxiliar	88245	SINAPI	ARMADOR COM ENCARGOS COMPLEMENTARES	Livro SINAPI: Cálculos e Parâmetros	H	0,1160000	29,81	3,45	
Composição Auxiliar	88238	SINAPI	AJUDANTE DE ARMADOR COM ENCARGOS COMPLEMENTARES	Livro SINAPI: Cálculos e Parâmetros	H	0,0440000	24,62	1,08	
Composição Auxiliar	92803	SINAPI	CORTE E DOBRA DE AÇO CA-50, DIÂMETRO DE 10,0 MM. AF 06/2022	Armação para Estruturas de Concreto Armado	KG	1,0000000	8,64	8,64	
Insumo		SINAPI	ARAME RECOZIDO 16 BWG, D = 1,65 MM	Material	KG	0,0250000	21,15	0,52	
Insumo	00039017	SINAPI	ESPACADOR / DISTANCIADOR CIRCULAR COM ENTRADA LATERAL, EM PLASTICO, PARA VERGALHAO *4,2 A 12,5* MM, COBRIMENTO 20 MM	Material	UN	0,4800000	0,22	0,10	
				MO sem LS =>	1,59	LS =>	1,80	MO com LS =>	3,39
				Valor do BDI =>	3,44			Valor com BDI =>	17,23

Código	Banco	Descrição	Tipo	Und	Quant.	Valor Unit	Total		
Composição	96544	SINAPI	ARMAÇÃO DE BLOCO UTILIZANDO AÇO CA-50 DE 6,3 MM - MONTAGEM. AF 01/2024	Fundações Rasas (Blocos, Sapatas, Vigas Baldrame)	KG	1,0000000	17,91	17,91	
Composição Auxiliar	92801	SINAPI	CORTE E DOBRA DE AÇO CA-50, DIÂMETRO DE 6,3 MM. AF 06/2022	Armação para Estruturas de Concreto Armado	KG	1,0000000	9,53	9,53	
Composição Auxiliar	88238	SINAPI	AJUDANTE DE ARMADOR COM ENCARGOS COMPLEMENTARES	Livro SINAPI: Cálculos e Parâmetros	H	0,0750000	24,62	1,84	
Composição Auxiliar	88245	SINAPI	ARMADOR COM ENCARGOS COMPLEMENTARES	Livro SINAPI: Cálculos e Parâmetros	H	0,1960000	29,81	5,84	
Insumo		SINAPI	ESPACADOR / DISTANCIADOR CIRCULAR	Material	UN	0,8560000	0,22	0,18	
Insumo	00043132	SINAPI	ARAME RECOZIDO 16 BWG, D = 1,65 MM (0,016 KG/M) OU 18 BWG, D = 1,25 MM (0,01 KG/M)	Material	KG	0,0250000	21,15	0,52	
				MO sem LS =>	2,88	LS =>	3,26	MO com LS =>	6,14
				Valor do BDI =>	4,47			Valor com BDI =>	22,38

Código	Banco	Descrição	Tipo	Und	Quant.	Valor Unit	Total		
Composição	96545	SINAPI	ARMAÇÃO DE BLOCO UTILIZANDO AÇO CA-50 DE 8 MM - MONTAGEM. AF 01/2024	Fundações Rasas (Blocos, Sapatas, Vigas Baldrame)	KG	1,0000000	15,91	15,91	
Composição Auxiliar	92802	SINAPI	CORTE E DOBRA DE AÇO CA-50, DIÂMETRO DE 8,0 MM. AF 06/2022	Armação para Estruturas de Concreto Armado	KG	1,0000000	9,39	9,39	
Composição Auxiliar	88238	SINAPI	AJUDANTE DE ARMADOR COM ENCARGOS COMPLEMENTARES	Livro SINAPI: Cálculos e Parâmetros	H	0,0570000	24,62	1,40	
Composição Auxiliar	88245	SINAPI	ARMADOR COM ENCARGOS COMPLEMENTARES	Livro SINAPI: Cálculos e Parâmetros	H	0,1500000	29,81	4,47	
Insumo		SINAPI	ESPACADOR / DISTANCIADOR CIRCULAR COM ENTRADA LATERAL, EM PLASTICO, PARA VERGALHAO *4,2 A 12,5* MM, COBRIMENTO 20 MM	Material	UN	0,6350000	0,22	0,13	
Insumo	00039017	SINAPI	ARAME RECOZIDO 16 BWG, D = 1,65 MM	Material	KG	0,0250000	21,15	0,52	
				MO sem LS =>	2,11	LS =>	2,39	MO com LS =>	4,50
				Valor do BDI =>	3,97			Valor com BDI =>	19,88

Código	Banco	Descrição	Tipo	Und	Quant.	Valor Unit	Total		
Composição	96543	SINAPI	ARMAÇÃO DE BLOCO UTILIZANDO AÇO CA-60 DE 5 MM - MONTAGEM. AF 01/2024	Fundações Rasas (Blocos, Sapatas, Vigas Baldrame)	KG	1,0000000	20,23	20,23	
Composição Auxiliar	88238	SINAPI	AJUDANTE DE ARMADOR COM ENCARGOS COMPLEMENTARES	Livro SINAPI: Cálculos e Parâmetros	H	0,0970000	24,62	2,38	
Composição Auxiliar	92800	SINAPI	CORTE E DOBRA DE AÇO CA-60, DIÂMETRO DE 5,0 MM. AF 06/2022	Armação para Estruturas de Concreto Armado	KG	1,0000000	9,57	9,57	
Composição Auxiliar	88245	SINAPI	ARMADOR COM ENCARGOS COMPLEMENTARES	Livro SINAPI: Cálculos e Parâmetros	H	0,2520000	29,81	7,51	
Insumo		SINAPI	ARAME RECOZIDO 16 BWG, D = 1,65 MM (0,016 KG/M) OU 18 BWG, D = 1,25 MM (0,01 KG/M)	Material	KG	0,0250000	21,15	0,52	
Insumo	00039017	SINAPI	ESPACADOR / DISTANCIADOR CIRCULAR COM ENTRADA LATERAL, EM PLASTICO, PARA VERGALHAO *4,2 A 12,5* MM, COBRIMENTO 20 MM	Material	UN	1,1430000	0,22	0,25	
				MO sem LS =>	3,92	LS =>	4,42	MO com LS =>	8,34
				Valor do BDI =>	5,05			Valor com BDI =>	25,28



Composições Analíticas com Preço Unitário - MSD

I. Informações Gerais

Obra/Projeto: Implantação de Melhorias Sanitárias Domiciliares em áreas urbanas do Município de Joselândia/MA.
Local / Bairros: AEROPORTO (19 MSD); NOVA JOSELÂNDIA (18 MSD); PIÇARRA (16 MSD), SÃO JOÃO (17 MSD).
Proponente: PREFEITURA MUNICIPAL DE JOSELÂNDIA - MA
Concedente: FUNDAÇÃO NACIONAL DE SAÚDE
da Proposta: 047753/2025

BANCOS
 SINAPI - 12/2025 - Maranhão
 ORSE - 12/2025 - Sergipe

B.D.I
 25,00%

ENCARGOS SOCIAIS
 Não Desonerado:
 Horista: 112,73%
 Mensalista: 70,19%

Nº / Ano

	Código	Banco	Descrição	Tipo	Und	Quant.	Valor Unit	Total		
Composição	92769	SINAPI	ARMAÇÃO DE LAJE DE ESTRUTURA CONVENCIONAL DE CONCRETO ARMADO	Armação para Estruturas de Concreto Armado	KG	1,0000000	12,35	12,35		
Composição Auxiliar	88245	SINAPI	ARMADOR COM ENCARGOS COMPLEMENTARES	Livro SINAPI: Cálculos e Parâmetros	H	0,0597000	29,81	1,77		
Composição Auxiliar	88238	SINAPI	AJUDANTE DE ARMADOR COM ENCARGOS COMPLEMENTARES	Livro SINAPI: Cálculos e Parâmetros	H	0,0098000	24,62	0,24		
Composição Auxiliar	92801	SINAPI	CORTE E DOBRA DE AÇO CA-50, DIÂMETRO DE 6,3 MM. AF 06/2022	Armação para Estruturas de Concreto Armado	KG	1,0000000	9,53	9,53		
Insumo	00039017	SINAPI	ESPACADOR / DISTANCIADOR CIRCULAR COM ENTRADA LATERAL, EM PLASTICO, PARA VERGALHAO *4,2 A 12,5* MM, COBRIMENTO 20 MM	Material	UN	1,3330000	0,22	0,29		
Insumo	00043132	SINAPI	ARAME RECOZIDO 16 BWG, D = 1,65 MM (0,016 KG/M) OU 18 BWG, D = 1,25 MM (0,01 KG/M)	Material	KG	0,0250000	21,15	0,52		
					MO sem LS =>	1,01	LS =>	1,15	MO com LS =>	2,16
					Valor do BDI =>	3,08			Valor com BDI =>	15,43

	Código	Banco	Descrição	Tipo	Und	Quant.	Valor Unit	Total		
Composição	92770	SINAPI	ARMAÇÃO DE LAJE DE ESTRUTURA CONVENCIONAL DE CONCRETO ARMADO	Armação para Estruturas de Concreto Armado	KG	1,0000000	11,43	11,43		
Composição Auxiliar	92802	SINAPI	CORTE E DOBRA DE AÇO CA-50, DIÂMETRO DE 8,0 MM. AF 06/2022	Armação para Estruturas de Concreto Armado	KG	1,0000000	9,39	9,39		
Composição Auxiliar	88245	SINAPI	ARMADOR COM ENCARGOS COMPLEMENTARES	Livro SINAPI: Cálculos e Parâmetros	H	0,0403000	29,81	1,20		
Composição Auxiliar	88238	SINAPI	AJUDANTE DE ARMADOR COM ENCARGOS COMPLEMENTARES	Livro SINAPI: Cálculos e Parâmetros	H	0,0066000	24,62	0,16		
Insumo	00043132	SINAPI	ARAME RECOZIDO 16 BWG, D = 1,65 MM (0,016 KG/M) OU 18 BWG, D = 1,25 MM (0,01 KG/M)	Material	KG	0,0250000	21,15	0,52		
Insumo	00039017	SINAPI	ESPACADOR / DISTANCIADOR CIRCULAR COM ENTRADA LATERAL, EM PLASTICO, PARA VERGALHAO *4,2 A 12,5* MM, COBRIMENTO 20 MM	Material	UN	0,7280000	0,22	0,16		
					MO sem LS =>	0,62	LS =>	0,72	MO com LS =>	1,34
					Valor do BDI =>	2,85			Valor com BDI =>	14,28

	Código	Banco	Descrição	Tipo	Und	Quant.	Valor Unit	Total		
Composição	92767	SINAPI	ARMAÇÃO DE LAJE DE ESTRUTURA CONVENCIONAL DE CONCRETO ARMADO UTILIZANDO AÇO CA-60 DE 4,2 MM - MONTAGEM. AF 06/2022	Armação para Estruturas de Concreto Armado	KG	1,0000000	15,45	15,45		
Composição Auxiliar	88245	SINAPI	ARMADOR COM ENCARGOS COMPLEMENTARES	Livro SINAPI: Cálculos e Parâmetros	H	0,1055000	29,81	3,14		
Composição Auxiliar	88238	SINAPI	AJUDANTE DE ARMADOR COM ENCARGOS COMPLEMENTARES	Livro SINAPI: Cálculos e Parâmetros	H	0,0172000	24,62	0,42		
Composição Auxiliar	92799	SINAPI	CORTE E DOBRA DE AÇO CA-60, DIÂMETRO DE 5,0 MM. AF 06/2022	Armação para Estruturas de Concreto Armado	KG	1,0000000	10,76	10,76		
Insumo	00039017	SINAPI	ESPACADOR / DISTANCIADOR CIRCULAR COM ENTRADA LATERAL, EM PLASTICO, PARA VERGALHAO *4,2 A 12,5* MM, COBRIMENTO 20 MM	Material	UN	2,8160000	0,22	0,61		
Insumo	00043132	SINAPI	ARAME RECOZIDO 16 BWG, D = 1,65 MM (0,016 KG/M) OU 18 BWG, D = 1,25 MM (0,01 KG/M)	Material	KG	0,0250000	21,15	0,52		
					MO sem LS =>	2,23	LS =>	2,52	MO com LS =>	4,75
					Valor do BDI =>	3,86			Valor com BDI =>	19,31

	Código	Banco	Descrição	Tipo	Und	Quant.	Valor Unit	Total		
Composição	92768	SINAPI	ARMAÇÃO DE LAJE DE ESTRUTURA CONVENCIONAL DE CONCRETO ARMADO UTILIZANDO AÇO CA-60 DE 5,0 MM - MONTAGEM. AF 06/2022	Armação para Estruturas de Concreto Armado	KG	1,0000000	13,37	13,37		
Composição Auxiliar	88245	SINAPI	ARMADOR COM ENCARGOS COMPLEMENTARES	Livro SINAPI: Cálculos e Parâmetros	H	0,0836000	29,81	2,49		
Composição Auxiliar	88238	SINAPI	AJUDANTE DE ARMADOR COM ENCARGOS COMPLEMENTARES	Livro SINAPI: Cálculos e Parâmetros	H	0,0136000	24,62	0,33		
Composição Auxiliar	92800	SINAPI	CORTE E DOBRA DE AÇO CA-60, DIÂMETRO DE 5,0 MM. AF 06/2022	Armação para Estruturas de Concreto Armado	KG	1,0000000	9,57	9,57		
Insumo	00039017	SINAPI	ESPACADOR / DISTANCIADOR CIRCULAR COM ENTRADA LATERAL, EM PLASTICO, PARA VERGALHAO *4,2 A 12,5* MM, COBRIMENTO 20 MM	Material	UN	2,1180000	0,22	0,46		
Insumo		SINAPI	ARAME RECOZIDO 16 BWG, D = 1,65 MM	Material	KG	0,0250000	21,15	0,52		
					MO sem LS =>	1,59	LS =>	1,80	MO com LS =>	3,39
					Valor do BDI =>	3,34			Valor com BDI =>	16,71

	Código	Banco	Descrição	Tipo	Und	Quant.	Valor Unit	Total		
Composição	92762	SINAPI	ARMAÇÃO DE PILAR OU VIGA DE ESTRUTURA CONVENCIONAL DE CONCRETO ARMADO UTILIZANDO AÇO CA-50 DE 10,0 MM - MONTAGEM. AF 06/2022	Armação para Estruturas de Concreto Armado	KG	1,0000000	10,58	10,58		
Composição Auxiliar	92803	SINAPI	CORTE E DOBRA DE AÇO CA-50, DIÂMETRO DE 10,0 MM. AF 06/2022	Armação para Estruturas de Concreto Armado	KG	1,0000000	8,64	8,64		
Composição Auxiliar	88245	SINAPI	ARMADOR COM ENCARGOS COMPLEMENTARES	Livro SINAPI: Cálculos e Parâmetros	H	0,0392000	29,81	1,16		
Composição Auxiliar	88238	SINAPI	AJUDANTE DE ARMADOR COM ENCARGOS COMPLEMENTARES	Livro SINAPI: Cálculos e Parâmetros	H	0,0064000	24,62	0,15		
Insumo		SINAPI	ESPACADOR / DISTANCIADOR CIRCULAR	Material	UN	0,5430000	0,22	0,11		
Insumo	00043132	SINAPI	ARAME RECOZIDO 16 BWG, D = 1,65 MM (0,016 KG/M) OU 18 BWG, D = 1,25 MM (0,01 KG/M)	Material	KG	0,0250000	21,15	0,52		
					MO sem LS =>	0,53	LS =>	0,60	MO com LS =>	1,13



Composições Analíticas com Preço Unitário - MSD

I. Informações Gerais

Obra/Projeto: Implantação de Melhorias Sanitárias Domiciliares em áreas urbanas do Município de Joselândia/MA.
Local / Bairros: AEROPORTO (19 MSD); NOVA JOSELÂNDIA (18 MSD); PIÇARRA (16 MSD), SÃO JOÃO (17 MSD).
Proponente: PREFEITURA MUNICIPAL DE JOSELÂNDIA - MA
Concedente: FUNDAÇÃO NACIONAL DE SAÚDE
da Proposta: 047753/2025

BANCOS
 SINAPI - 12/2025 - Maranhão
 ORSE - 12/2025 - Sergipe
Nº / Ano

B.D.I
 25,00%

ENCARGOS SOCIAIS
 Não Desonerado:
 Horista: 112,73%
 Mensalista: 70,19%

Valor do BDI => 2,64 Valor com BDI => 13,22

	Código	Banco	Descrição	Tipo	Und	Quant.	Valor Unit	Total	
Composição	92761	SINAPI	ARMAÇÃO DE PILAR OU VIGA DE ESTRUTURA CONVENCIONAL DE CONCRETO ARMADO UTILIZANDO AÇO CA-50 DE 8.0 MM - MONTAGEM. AF 06/2022	Armação para Estruturas de Concreto Armado	KG	1,0000000	11,96	11,96	
Composição	92802	SINAPI	CORTE E DOBRA DE AÇO CA-50, DIÂMETRO	Armação para Estruturas de Concreto	KG	1,0000000	9,39	9,39	
Composição Auxiliar	88245	SINAPI	ARMADOR COM ENCARGOS COMPLEMENTARES	Livro SINAPI: Cálculos e Parâmetros	H	0,0561000	29,81	1,67	
Composição Auxiliar	88238	SINAPI	AJUDANTE DE ARMADOR COM ENCARGOS COMPLEMENTARES	Livro SINAPI: Cálculos e Parâmetros	H	0,0092000	24,62	0,22	
Insumo	00043132	SINAPI	ARAME RECOZIDO 16 BWG, D = 1,65 MM (0,016 KG/M) OU 18 BWG, D = 1,25 MM (0,01 KG/M)	Material	KG	0,0250000	21,15	0,52	
Insumo		SINAPI	ESPACADOR / DISTANCIADOR CIRCULAR	Material	UN	0,7430000	0,22	0,16	
				MO sem LS =>	0,80	LS =>	0,91	MO com LS =>	1,71
				Valor do BDI =>	2,99			Valor com BDI =>	14,95

	Código	Banco	Descrição	Tipo	Und	Quant.	Valor Unit	Total	
Composição	92759	SINAPI	ARMAÇÃO DE PILAR OU VIGA DE ESTRUTURA CONVENCIONAL DE CONCRETO ARMADO UTILIZANDO AÇO CA-60 DE 5.0 MM - MONTAGEM. AF 06/2022	Armação para Estruturas de Concreto Armado	KG	1,0000000	13,96	13,96	
Composição Auxiliar	88245	SINAPI	ARMADOR COM ENCARGOS COMPLEMENTARES	Livro SINAPI: Cálculos e Parâmetros	H	0,1069000	29,81	3,18	
Composição	92800	SINAPI	CORTE E DOBRA DE AÇO CA-60, DIÂMETRO	Armação para Estruturas de Concreto	KG	1,0000000	9,57	9,57	
Composição	88238	SINAPI	AJUDANTE DE ARMADOR COM ENCARGOS COMPLEMENTARES	Livro SINAPI: Cálculos e Parâmetros	H	0,0175000	24,62	0,43	
Insumo	00039017	SINAPI	ESPACADOR / DISTANCIADOR CIRCULAR COM ENTRADA LATERAL, EM PLASTICO, PARA VERGALHAO *4,2 A 12,5* MM, COBRIMENTO 20 MM	Material	UN	1,1900000	0,22	0,26	
Insumo	00043132	SINAPI	ARAME RECOZIDO 16 BWG, D = 1,65 MM (0,016 KG/M) OU 18 BWG, D = 1,25 MM (0,01 KG/M)	Material	KG	0,0250000	21,15	0,52	
				MO sem LS =>	1,85	LS =>	2,10	MO com LS =>	3,95
				Valor do BDI =>	3,49			Valor com BDI =>	17,45

	Código	Banco	Descrição	Tipo	Und	Quant.	Valor Unit	Total	
Composição	88247	SINAPI	AUXILIAR DE ELETRICISTA COM ENCARGOS COMPLEMENTARES	Livro SINAPI: Cálculos e Parâmetros	H	1,0000000	25,06	25,06	
Composição Auxiliar	95316	SINAPI	CURSO DE CAPACITAÇÃO PARA AUXILIAR DE ELETRICISTA (ENCARGOS COMPLEMENTARES) - HORISTA	Livro SINAPI: Cálculos e Parâmetros	H	1,0000000	0,59	0,59	
Insumo		SINAPI	SEGURO - HORISTA (COLETADO CAIXA - ENCARGOS COMPLEMENTARES)	Encargos Complementares	H	1,0000000	0,08	0,08	
Insumo	00037372	SINAPI	EXAMES - HORISTA (COLETADO CAIXA - ENCARGOS COMPLEMENTARES)	Encargos Complementares	H	1,0000000	1,43	1,43	
Insumo		SINAPI	EPI - FAMILIA ELETRICISTA - HORISTA	Encargos Complementares	H	1,0000000	1,26	1,26	
Insumo	00043460	SINAPI	FERRAMENTAS - FAMILIA ELETRICISTA - HORISTA (ENCARGOS COMPLEMENTARES - COLETADO CAIXA)	Encargos Complementares	H	1,0000000	0,86	0,86	
Insumo	00037371	SINAPI	TRANSPORTE - HORISTA (COLETADO CAIXA - ENCARGOS COMPLEMENTARES)	Encargos Complementares	H	1,0000000	0,60	0,60	
Insumo	00037370	SINAPI	ALIMENTACAO - HORISTA (COLETADO CAIXA - ENCARGOS COMPLEMENTARES)	Encargos Complementares	H	1,0000000	4,23	4,23	
Insumo	00000247	SINAPI	AJUDANTE DE ELETRICISTA (HORISTA)	Mão de Obra	H	1,0000000	16,01	16,01	
				MO sem LS =>	7,80	LS =>	8,80	MO com LS =>	16,60
				Valor do BDI =>	6,26			Valor com BDI =>	31,32

	Código	Banco	Descrição	Tipo	Und	Quant.	Valor Unit	Total	
Composição	88248	SINAPI	AUXILIAR DE ENCANADOR OU BOMBEIRO	Livro SINAPI: Cálculos e Parâmetros	H	1,0000000	24,07	24,07	
Composição	95317	SINAPI	CURSO DE CAPACITAÇÃO PARA AUXILIAR DE ENCANADOR (ENCARGOS COMPLEMENTARES) - HORISTA	Livro SINAPI: Cálculos e Parâmetros	H	1,0000000	0,28	0,28	
Insumo	00037371	SINAPI	TRANSPORTE - HORISTA (COLETADO CAIXA - ENCARGOS COMPLEMENTARES)	Encargos Complementares	H	1,0000000	0,60	0,60	
Insumo	00000246	SINAPI	AUXILIAR DE ENCANADOR OU BOMBEIRO HIDRAULICO (HORISTA)	Mão de Obra	H	1,0000000	16,01	16,01	
Insumo	00037373	SINAPI	SEGURO - HORISTA (COLETADO CAIXA - ENCARGOS COMPLEMENTARES)	Encargos Complementares	H	1,0000000	0,08	0,08	
Insumo	00043485	SINAPI	EPI - FAMILIA ENCANADOR - HORISTA (ENCARGOS COMPLEMENTARES - COLETADO CAIXA)	Encargos Complementares	H	1,0000000	1,13	1,13	
Insumo	00037370	SINAPI	ALIMENTACAO - HORISTA (COLETADO CAIXA - ENCARGOS COMPLEMENTARES)	Encargos Complementares	H	1,0000000	4,23	4,23	
Insumo	00043461	SINAPI	FERRAMENTAS - FAMILIA ENCANADOR - HORISTA (ENCARGOS COMPLEMENTARES - COLETADO CAIXA)	Encargos Complementares	H	1,0000000	0,31	0,31	
Insumo	00037372	SINAPI	EXAMES - HORISTA (COLETADO CAIXA - ENCARGOS COMPLEMENTARES)	Encargos Complementares	H	1,0000000	1,43	1,43	
				MO sem LS =>	7,65	LS =>	8,64	MO com LS =>	16,29
				Valor do BDI =>	6,01			Valor com BDI =>	30,08

	Código	Banco	Descrição	Tipo	Und	Quant.	Valor Unit	Total
Composição	88256	SINAPI	AZULEJISTA OU LADRILHEIRO COM ENCARGOS COMPLEMENTARES	Livro SINAPI: Cálculos e Parâmetros	H	1,0000000	29,88	29,88
Composição Auxiliar	95324	SINAPI	CURSO DE CAPACITAÇÃO PARA AZULEJISTA OU LADRILHEIRO (ENCARGOS COMPLEMENTARES) - HORISTA	Livro SINAPI: Cálculos e Parâmetros	H	1,0000000	0,31	0,31
Insumo	00004760	SINAPI	AZULEJISTA OU LADRILHEIRO (HORISTA)	Mão de Obra	H	1,0000000	21,14	21,14



Composições Analíticas com Preço Unitário - MSD

I. Informações Gerais

Obra/Projeto: Implantação de Melhorias Sanitárias Domiciliares em áreas urbanas do Município de Joselândia/MA.
Local / Bairros: AEROPORTO (19 MSD); NOVA JOSELÂNDIA (18 MSD); PIÇARRA (16 MSD), SÃO JOÃO (17 MSD).
Proponente: PREFEITURA MUNICIPAL DE JOSELÂNDIA - MA
Concedente: FUNDAÇÃO NACIONAL DE SAÚDE
da Proposta: 047753/2025

BANCOS
 SINAPI - 12/2025 - Maranhão
 ORSE - 12/2025 - Sergipe

B.D.I
 25,00%

ENCARGOS SOCIAIS
 Não Desonerado:
 Horista: 112,73%
 Mensalista: 70,19%

Nº / Ano

Insumo	00037372	SINAPI	EXAMES - HORISTA (COLETADO CAIXA - ENCARGOS COMPLEMENTARES)	Encargos Complementares	H	1,0000000	1,43	1,43		
Insumo	00043465	SINAPI	FERRAMENTAS - FAMILIA PEDREIRO - HORISTA (ENCARGOS COMPLEMENTARES - COLETADO CAIXA)	Encargos Complementares	H	1,0000000	0,78	0,78		
Insumo	00037370	SINAPI	ALIMENTACAO - HORISTA (COLETADO CAIXA - ENCARGOS COMPLEMENTARES)	Encargos Complementares	H	1,0000000	4,23	4,23		
Insumo	00043489	SINAPI	EPI - FAMILIA PEDREIRO - HORISTA (ENCARGOS COMPLEMENTARES - COLETADO CAIXA)	Encargos Complementares	H	1,0000000	1,31	1,31		
Insumo	00037373	SINAPI	SEGURO - HORISTA (COLETADO CAIXA - ENCARGOS COMPLEMENTARES)	Encargos Complementares	H	1,0000000	0,08	0,08		
Insumo	00037371	SINAPI	TRANSPORTE - HORISTA (COLETADO CAIXA - ENCARGOS COMPLEMENTARES)	Encargos Complementares	H	1,0000000	0,60	0,60		
				MO sem LS =>		10,08	LS =>	11,37	MO com LS =>	21,45
				Valor do BDI =>		7,47			Valor com BDI =>	37,35

	Código	Banco	Descrição	Tipo	Und	Quant.	Valor Unit	Total		
Composição	88831	SINAPI	BETONEIRA CAPACIDADE NOMINAL DE 400 L, CAPACIDADE DE MISTURA 280 L, MOTOR	Custos Horários Produtivo e Improdutivo dos Equipamentos	CHI	1,0000000	0,43	0,43		
Composição Auxiliar	88826	SINAPI	BETONEIRA CAPACIDADE NOMINAL DE 400 L, CAPACIDADE DE MISTURA 280 L, MOTOR	Depreciação, Juros, Impostos e Seguros, Manutenção e Materiais na	H	1,0000000	0,35	0,35		
Composição Auxiliar	88827	SINAPI	BETONEIRA CAPACIDADE NOMINAL DE 400 L, CAPACIDADE DE MISTURA 280 L, MOTOR	Depreciação, Juros, Impostos e Seguros, Manutenção e Materiais na	H	1,0000000	0,08	0,08		
				MO sem LS =>		0,00	LS =>	0,00	MO com LS =>	0,00
				Valor do BDI =>		0,10			Valor com BDI =>	0,53

Composição	88830	SINAPI	BETONEIRA CAPACIDADE NOMINAL DE 400 L, CAPACIDADE DE MISTURA 280 L, MOTOR	Custos Horários Produtivo e Depreciação, Juros, Impostos e Seguros, Manutenção e Materiais na	CHP	1,0000000	2,01	2,01		
Composição Auxiliar	88828	SINAPI	BETONEIRA CAPACIDADE NOMINAL DE 400 L, CAPACIDADE DE MISTURA 280 L, MOTOR ELÉTRICO TRIFÁSICO POTÊNCIA DE 2 CV, SEM CARREGADOR - MANUTENÇÃO. AF 05/2023	Operação dos Equipamentos	H	1,0000000	0,38	0,38		
Composição	88829	SINAPI	BETONEIRA CAPACIDADE NOMINAL DE 400 L, CAPACIDADE DE MISTURA 280 L, MOTOR	Depreciação, Juros, Impostos e Seguros, Manutenção e Materiais na	H	1,0000000	1,20	1,20		
Composição	88826	SINAPI	BETONEIRA CAPACIDADE NOMINAL DE 400 L, CAPACIDADE DE MISTURA 280 L, MOTOR	Depreciação, Juros, Impostos e Seguros, Manutenção e Materiais na	H	1,0000000	0,35	0,35		
Composição	88827	SINAPI	BETONEIRA CAPACIDADE NOMINAL DE 400 L, CAPACIDADE DE MISTURA 280 L, MOTOR	Depreciação, Juros, Impostos e Seguros, Manutenção e Materiais na	H	1,0000000	0,08	0,08		
				MO sem LS =>		0,00	LS =>	0,00	MO com LS =>	0,00
				Valor do BDI =>		0,50			Valor com BDI =>	2,51

Composição	88826	SINAPI	BETONEIRA CAPACIDADE NOMINAL DE 400 L, CAPACIDADE DE MISTURA 280 L, MOTOR ELÉTRICO TRIFÁSICO POTÊNCIA DE 2 CV, SEM CARREGADOR - DEPRECIACÃO. AF 05/2023	Depreciação, Juros, Impostos e Seguros, Manutenção e Materiais na	H	1,0000000	0,35	0,35		
Insumo		SINAPI	BETONEIRA, CAPACIDADE NOMINAL 400 L,	Equipamento para Aquisição	UN	0,0000640	5.513,27	0,35		
				MO sem LS =>		0,00	LS =>	0,00	MO com LS =>	0,00
				Valor do BDI =>		0,08			Valor com BDI =>	0,43

Composição	88827	SINAPI	BETONEIRA CAPACIDADE NOMINAL DE 400 L, CAPACIDADE DE MISTURA 280 L, MOTOR	Depreciação, Juros, Impostos e Seguros, Manutenção e Materiais na	H	1,0000000	0,08	0,08		
Insumo	00010535	SINAPI	BETONEIRA, CAPACIDADE NOMINAL 400 L, CAPACIDADE DE MISTURA 280 L, MOTOR	Equipamento para Aquisição Permanente	UN	0,0000148	5.513,27	0,08		
				MO sem LS =>		0,00	LS =>	0,00	MO com LS =>	0,00
				Valor do BDI =>		0,02			Valor com BDI =>	0,10

Composição	88828	SINAPI	BETONEIRA CAPACIDADE NOMINAL DE 400 L, CAPACIDADE DE MISTURA 280 L, MOTOR ELÉTRICO TRIFÁSICO POTÊNCIA DE 2 CV, SEM CARREGADOR - MANUTENÇÃO. AF 05/2023	Depreciação, Juros, Impostos e Seguros, Manutenção e Materiais na	H	1,0000000	0,38	0,38		
Insumo		SINAPI	BETONEIRA, CAPACIDADE NOMINAL 400 L,	Equipamento para Aquisição	UN	0,0000700	5.513,27	0,38		
				MO sem LS =>		0,00	LS =>	0,00	MO com LS =>	0,00
				Valor do BDI =>		0,09			Valor com BDI =>	0,47

Composição	88829	SINAPI	BETONEIRA CAPACIDADE NOMINAL DE 400 L, CAPACIDADE DE MISTURA 280 L, MOTOR	Depreciação, Juros, Impostos e Seguros, Manutenção e Materiais na	H	1,0000000	1,20	1,20		
Insumo	00002705	SINAPI	ENERGIA ELETRICA ATE 2000 KWH INDUSTRIAL, SEM DEMANDA	Franquia	KWH	1,2500000	0,96	1,20		
				MO sem LS =>		0,00	LS =>	0,00	MO com LS =>	0,00
				Valor do BDI =>		0,30			Valor com BDI =>	1,50



Composições Analíticas com Preço Unitário - MSD

I. Informações Gerais

Obra/Projeto: Implantação de Melhorias Sanitárias Domiciliares em áreas urbanas do Município de Joselândia/MA.
Local / Bairros: AEROPORTO (19 MSD); NOVA JOSELÂNDIA (18 MSD); PIÇARRA (16 MSD), SÃO JOÃO (17 MSD).
Proponente: PREFEITURA MUNICIPAL DE JOSELÂNDIA - MA
Concedente: FUNDAÇÃO NACIONAL DE SAÚDE
da Proposta: 047753/2025

BANCOS
SINAPI - 12/2025 - Maranhão
ORSE - 12/2025 - Sergipe

B.D.I
25,00%

ENCARGOS SOCIAIS
Não Desonerado:
Horista: 112,73%
Mensalista: 70,19%

Nº / Ano

	Código	Banco	Descrição	Tipo	Und	Quant.	Valor Unit	Total	
Composição	89226	SINAPI	BETONEIRA CAPACIDADE NOMINAL DE 600 L, CAPACIDADE DE MISTURA 360 L, MOTOR ELÉTRICO TRIFÁSICO POTÊNCIA DE 4 CV, SEM CARREGADOR - CHI DIURNO. AF 05/2023	Custos Horários Produtivo e Improdutivo dos Equipamentos	CHI	1,0000000	1,76	1,76	
Composição Auxiliar	89221	SINAPI	BETONEIRA CAPACIDADE NOMINAL DE 600 L, CAPACIDADE DE MISTURA 360 L, MOTOR ELÉTRICO TRIFÁSICO POTÊNCIA DE 4 CV, SEM CARREGADOR - DEPRECIÇÃO.	Depreciação, Juros, Impostos e Seguros, Manutenção e Materiais na Operação dos Equipamentos	H	1,0000000	1,43	1,43	
Composição Auxiliar	89222	SINAPI	BETONEIRA CAPACIDADE NOMINAL DE 600 L, CAPACIDADE DE MISTURA 360 L, MOTOR ELÉTRICO TRIFÁSICO POTÊNCIA DE 4 CV, SEM CARREGADOR - DEPRECIÇÃO.	Depreciação, Juros, Impostos e Seguros, Manutenção e Materiais na Operação dos Equipamentos	H	1,0000000	0,33	0,33	
				MO sem LS =>	0,00	LS =>	0,00	MO com LS =>	0,00
				Valor do BDI =>	0,44			Valor com BDI =>	2,20

	Código	Banco	Descrição	Tipo	Und	Quant.	Valor Unit	Total	
Composição	89225	SINAPI	BETONEIRA CAPACIDADE NOMINAL DE 600 L, CAPACIDADE DE MISTURA 360 L, MOTOR ELÉTRICO TRIFÁSICO POTÊNCIA DE 4 CV, SEM CARREGADOR - MATERIAIS NA OPERAÇÃO. AF 05/2023	Custos Horários Produtivo e Improdutivo dos Equipamentos	CHP	1,0000000	5,72	5,72	
Composição Auxiliar	89224	SINAPI	BETONEIRA CAPACIDADE NOMINAL DE 600 L, CAPACIDADE DE MISTURA 360 L, MOTOR ELÉTRICO TRIFÁSICO POTÊNCIA DE 4 CV, SEM CARREGADOR - MATERIAIS NA OPERAÇÃO. AF 05/2023	Depreciação, Juros, Impostos e Seguros, Manutenção e Materiais na Operação dos Equipamentos	H	1,0000000	2,40	2,40	
Composição	89223	SINAPI	BETONEIRA CAPACIDADE NOMINAL DE 600 L, CAPACIDADE DE MISTURA 360 L, MOTOR ELÉTRICO TRIFÁSICO POTÊNCIA DE 4 CV, SEM CARREGADOR - DEPRECIÇÃO.	Depreciação, Juros, Impostos e Seguros, Manutenção e Materiais na Operação dos Equipamentos	H	1,0000000	1,56	1,56	
Composição Auxiliar	89221	SINAPI	BETONEIRA CAPACIDADE NOMINAL DE 600 L, CAPACIDADE DE MISTURA 360 L, MOTOR ELÉTRICO TRIFÁSICO POTÊNCIA DE 4 CV, SEM CARREGADOR - DEPRECIÇÃO.	Depreciação, Juros, Impostos e Seguros, Manutenção e Materiais na Operação dos Equipamentos	H	1,0000000	1,43	1,43	
Composição Auxiliar	89222	SINAPI	BETONEIRA CAPACIDADE NOMINAL DE 600 L, CAPACIDADE DE MISTURA 360 L, MOTOR ELÉTRICO TRIFÁSICO POTÊNCIA DE 4 CV, SEM CARREGADOR - DEPRECIÇÃO.	Depreciação, Juros, Impostos e Seguros, Manutenção e Materiais na Operação dos Equipamentos	H	1,0000000	0,33	0,33	
				MO sem LS =>	0,00	LS =>	0,00	MO com LS =>	0,00
				Valor do BDI =>	1,43			Valor com BDI =>	7,15

	Código	Banco	Descrição	Tipo	Und	Quant.	Valor Unit	Total	
Composição	89221	SINAPI	BETONEIRA CAPACIDADE NOMINAL DE 600 L, CAPACIDADE DE MISTURA 360 L, MOTOR ELÉTRICO TRIFÁSICO POTÊNCIA DE 4 CV, SEM CARREGADOR - DEPRECIÇÃO. AF 05/2023	Depreciação, Juros, Impostos e Seguros, Manutenção e Materiais na Operação dos Equipamentos	H	1,0000000	1,43	1,43	
Insumo		SINAPI	BETONEIRA, CAPACIDADE NOMINAL 600 L, CAPACIDADE DE MISTURA 360 L, MOTOR ELÉTRICO TRIFÁSICO POTÊNCIA DE 4 CV, SEM CARREGADOR - DEPRECIÇÃO. AF 05/2023	Equipamento para Aquisição	UN	0,0000640	22.426,86	1,43	
				MO sem LS =>	0,00	LS =>	0,00	MO com LS =>	0,00
				Valor do BDI =>	0,35			Valor com BDI =>	1,78

	Código	Banco	Descrição	Tipo	Und	Quant.	Valor Unit	Total	
Composição	89222	SINAPI	BETONEIRA CAPACIDADE NOMINAL DE 600 L, CAPACIDADE DE MISTURA 360 L, MOTOR ELÉTRICO TRIFÁSICO POTÊNCIA DE 4 CV, SEM CARREGADOR - MANUTENÇÃO. AF 05/2023	Depreciação, Juros, Impostos e Seguros, Manutenção e Materiais na Operação dos Equipamentos	H	1,0000000	0,33	0,33	
Insumo	00036397	SINAPI	BETONEIRA, CAPACIDADE NOMINAL 600 L, CAPACIDADE DE MISTURA 360 L, MOTOR ELÉTRICO TRIFÁSICO POTÊNCIA DE 4 CV, SEM CARREGADOR - MANUTENÇÃO. AF 05/2023	Equipamento para Aquisição Permanente	UN	0,0000148	22.426,86	0,33	
				MO sem LS =>	0,00	LS =>	0,00	MO com LS =>	0,00
				Valor do BDI =>	0,08			Valor com BDI =>	0,41

	Código	Banco	Descrição	Tipo	Und	Quant.	Valor Unit	Total	
Composição	89223	SINAPI	BETONEIRA CAPACIDADE NOMINAL DE 600 L, CAPACIDADE DE MISTURA 360 L, MOTOR ELÉTRICO TRIFÁSICO POTÊNCIA DE 4 CV, SEM CARREGADOR - MANUTENÇÃO. AF 05/2023	Depreciação, Juros, Impostos e Seguros, Manutenção e Materiais na Operação dos Equipamentos	H	1,0000000	1,56	1,56	
Insumo		SINAPI	BETONEIRA, CAPACIDADE NOMINAL 600 L, CAPACIDADE DE MISTURA 360 L, MOTOR ELÉTRICO TRIFÁSICO POTÊNCIA DE 4 CV, SEM CARREGADOR - MANUTENÇÃO. AF 05/2023	Equipamento para Aquisição	UN	0,0000700	22.426,86	1,56	
				MO sem LS =>	0,00	LS =>	0,00	MO com LS =>	0,00
				Valor do BDI =>	0,39			Valor com BDI =>	1,95

	Código	Banco	Descrição	Tipo	Und	Quant.	Valor Unit	Total	
Composição	89224	SINAPI	BETONEIRA CAPACIDADE NOMINAL DE 600 L, CAPACIDADE DE MISTURA 360 L, MOTOR ELÉTRICO TRIFÁSICO POTÊNCIA DE 4 CV, SEM CARREGADOR - MANUTENÇÃO. AF 05/2023	Depreciação, Juros, Impostos e Seguros, Manutenção e Materiais na Operação dos Equipamentos	H	1,0000000	2,40	2,40	
Insumo	00002705	SINAPI	ENERGIA ELETRICA ATE 2000 KWH INDUSTRIAL, SEM DEMANDA	Franquia	KWH	2,5000000	0,96	2,40	
				MO sem LS =>	0,00	LS =>	0,00	MO com LS =>	0,00
				Valor do BDI =>	0,60			Valor com BDI =>	3,00

	Código	Banco	Descrição	Tipo	Und	Quant.	Valor Unit	Total
Composição	5903	SINAPI	CAMINHÃO PIPA 10.000 L TRUCADO, PESO BRUTO TOTAL 23.000 KG, CARGA ÚTIL MÁXIMA 15.935 KG, DISTÂNCIA ENTRE EIXOS 4,8 M, POTÊNCIA 230 CV, INCLUSIVE TANQUE DE AÇO PARA TRANSPORTE DE ÁGUA - CHI DIURNO. AF 06/2014	Custos Horários Produtivo e Improdutivo dos Equipamentos	CHI	1,0000000	74,07	74,07
Composição Auxiliar	88282	SINAPI	MOTORISTA DE CAMINHÃO COM ENCARGOS COMPLEMENTARES	Livro SINAPI: Cálculos e Parâmetros	H	1,0000000	31,86	31,86
Composição Auxiliar	91396	SINAPI	CAMINHÃO PIPA 10.000 L TRUCADO, PESO BRUTO TOTAL 23.000 KG, CARGA ÚTIL MÁXIMA 15.935 KG, DISTÂNCIA ENTRE EIXOS 4,8 M, POTÊNCIA 230 CV, INCLUSIVE TANQUE DE AÇO PARA TRANSPORTE DE ÁGUA - CHI DIURNO. AF 06/2014	Depreciação, Juros, Impostos e Seguros, Manutenção e Materiais na Operação dos Equipamentos	H	1,0000000	27,43	27,43



Composições Analíticas com Preço Unitário - MSD

I. Informações Gerais

Obra / Projeto: Implantação de Melhorias Sanitárias Domiciliares em áreas urbanas do Município de Joselândia/MA.
Local / Bairros: AEROPORTO (19 MSD); NOVA JOSELÂNDIA (18 MSD); PIÇARRA (16 MSD), SÃO JOÃO (17 MSD).
Proponente: PREFEITURA MUNICIPAL DE JOSELÂNDIA - MA
Concedente: FUNDAÇÃO NACIONAL DE SAÚDE
da Proposta: 047753/2025

BANCOS
 SINAPI - 12/2025 - Maranhão
 ORSE - 12/2025 - Sergipe

B.D.I
 25,00%

ENCARGOS SOCIAIS
 Não Desonerado:
 Horista: 112,73%
 Mensalista: 70,19%

Nº / Ano

Composição Auxiliar	91397	SINAPI	CAMINHÃO PIPA 10.000 L TRUCADO, PESO BRUTO TOTAL 23.000 KG, CARGA ÚTIL	Depreciação, Juros, Impostos e Seguros, Manutenção e Materiais na Operação dos Equipamentos	H	1,0000000	10,53	10,53		
Composição Auxiliar	91398	SINAPI	CAMINHÃO PIPA 10.000 L TRUCADO, PESO BRUTO TOTAL 23.000 KG, CARGA ÚTIL	Depreciação, Juros, Impostos e Seguros, Manutenção e Materiais na Operação dos Equipamentos	H	1,0000000	4,25	4,25		
				MO sem LS =>		11,57	LS =>	13,05	MO com LS =>	24,62
				Valor do BDI =>		18,51			Valor com BDI =>	92,58

	Código	Banco	Descrição	Tipo	Und	Quant.	Valor Unit	Total		
Composição	5901	SINAPI	CAMINHÃO PIPA 10.000 L TRUCADO, PESO BRUTO TOTAL 23.000 KG, CARGA ÚTIL	Custos Horários Produtivo e	CHP	1,0000000	315,06	315,06		
Composição Auxiliar	91397	SINAPI	CAMINHÃO PIPA 10.000 L TRUCADO, PESO BRUTO TOTAL 23.000 KG, CARGA ÚTIL MÁXIMA 15.935 KG, DISTÂNCIA ENTRE EIXOS 4,8 M, POTÊNCIA 230 CV, INCLUSIVE TANQUE DE AÇO PARA TRANSPORTE DE ÁGUA - JUIROS. AF 06/2014	Depreciação, Juros, Impostos e Seguros, Manutenção e Materiais na Operação dos Equipamentos	H	1,0000000	10,53	10,53		
Composição Auxiliar	91398	SINAPI	CAMINHÃO PIPA 10.000 L TRUCADO, PESO BRUTO TOTAL 23.000 KG, CARGA ÚTIL	Depreciação, Juros, Impostos e Seguros, Manutenção e Materiais na Operação dos Equipamentos	H	1,0000000	4,25	4,25		
Composição Auxiliar	53831	SINAPI	CAMINHÃO PIPA 10.000 L TRUCADO, PESO BRUTO TOTAL 23.000 KG, CARGA ÚTIL	Depreciação, Juros, Impostos e Seguros, Manutenção e Materiais na Operação dos Equipamentos	H	1,0000000	192,63	192,63		
Composição Auxiliar	5763	SINAPI	CAMINHÃO PIPA 10.000 L TRUCADO, PESO BRUTO TOTAL 23.000 KG, CARGA ÚTIL	Depreciação, Juros, Impostos e Seguros, Manutenção e Materiais na Operação dos Equipamentos	H	1,0000000	48,36	48,36		
Composição Auxiliar	91396	SINAPI	CAMINHÃO PIPA 10.000 L TRUCADO, PESO BRUTO TOTAL 23.000 KG, CARGA ÚTIL	Depreciação, Juros, Impostos e Seguros, Manutenção e Materiais na Operação dos Equipamentos	H	1,0000000	27,43	27,43		
Composição Auxiliar	88282	SINAPI	MOTORISTA DE CAMINHÃO COM ENCARGOS COMPLEMENTARES	Livro SINAPI: Cálculos e Parâmetros	H	1,0000000	31,86	31,86		
				MO sem LS =>		11,57	LS =>	13,05	MO com LS =>	24,62
				Valor do BDI =>		78,76			Valor com BDI =>	393,82

	Código	Banco	Descrição	Tipo	Und	Quant.	Valor Unit	Total		
Composição	91396	SINAPI	CAMINHÃO PIPA 10.000 L TRUCADO, PESO BRUTO TOTAL 23.000 KG, CARGA ÚTIL MÁXIMA 15.935 KG, DISTÂNCIA ENTRE EIXOS 4,8 M, POTÊNCIA 230 CV, INCLUSIVE TANQUE DE AÇO PARA TRANSPORTE DE ÁGUA - DEPRECIAÇÃO AF 06/2014	Depreciação, Juros, Impostos e Seguros, Manutenção e Materiais na Operação dos Equipamentos	H	1,0000000	27,43	27,43		
Insumo	00037758	SINAPI	CAMINHÃO TRUCADO, PESO BRUTO TOTAL 23000 KG, CARGA UTIL MAXIMA 15285 KG,	Equipamento para Aquisição Permanente	UN	0,0000343	656.659,44	22,52		
Insumo	00037736	SINAPI	TANQUE DE AÇO CARBONO NAO REVESTIDO, PARA TRANSPORTE DE AGUA	Equipamento para Aquisição Permanente	UN	0,0000551	89.250,00	4,91		
				MO sem LS =>		0,00	LS =>	0,00	MO com LS =>	0,00
				Valor do BDI =>		6,85			Valor com BDI =>	34,28

	Código	Banco	Descrição	Tipo	Und	Quant.	Valor Unit	Total		
Composição	91398	SINAPI	CAMINHÃO PIPA 10.000 L TRUCADO, PESO BRUTO TOTAL 23.000 KG, CARGA ÚTIL	Depreciação, Juros, Impostos e Seguros, Manutenção e Materiais na Operação dos Equipamentos	H	1,0000000	4,25	4,25		
Insumo	00037758	SINAPI	CAMINHÃO TRUCADO, PESO BRUTO TOTAL 23000 KG, CARGA UTIL MAXIMA 15285 KG, DISTANCIA ENTRE EIXOS 4,80 M, POTENCIA 326 CV (INCLUI CABINE E CHASSI, NAO INCLUI CARROCERIA)	Equipamento para Aquisição Permanente	UN	0,0000057	656.659,44	3,74		
Insumo		SINAPI	TANQUE DE AÇO CARBONO NAO	Equipamento para Aquisição Permanente	UN	0,0000058	89.250,00	0,51		
				MO sem LS =>		0,00	LS =>	0,00	MO com LS =>	0,00
				Valor do BDI =>		1,06			Valor com BDI =>	5,31

	Código	Banco	Descrição	Tipo	Und	Quant.	Valor Unit	Total		
Composição	91397	SINAPI	CAMINHÃO PIPA 10.000 L TRUCADO, PESO BRUTO TOTAL 23.000 KG, CARGA ÚTIL	Depreciação, Juros, Impostos e Seguros, Manutenção e Materiais na Operação dos Equipamentos	H	1,0000000	10,53	10,53		
Insumo	00037758	SINAPI	CAMINHÃO TRUCADO, PESO BRUTO TOTAL 23000 KG, CARGA UTIL MAXIMA 15285 KG,	Equipamento para Aquisição Permanente	UN	0,0000141	656.659,44	9,25		
Insumo	00037736	SINAPI	TANQUE DE AÇO CARBONO NAO REVESTIDO, PARA TRANSPORTE DE AGUA COM CAPACIDADE DE 10 M3, COM BOMBA CENTRIFUGA POR TOMADA DE FORÇA, VAZAO MAXIMA *75* M3/H (INCLUI MONTAGEM. NAO INCLUI CAMINHÃO)	Equipamento para Aquisição Permanente	UN	0,0000144	89.250,00	1,28		
				MO sem LS =>		0,00	LS =>	0,00	MO com LS =>	0,00
				Valor do BDI =>		2,63			Valor com BDI =>	13,16

	Código	Banco	Descrição	Tipo	Und	Quant.	Valor Unit	Total		
Composição	5763	SINAPI	CAMINHÃO PIPA 10.000 L TRUCADO, PESO BRUTO TOTAL 23.000 KG, CARGA ÚTIL	Depreciação, Juros, Impostos e Seguros, Manutenção e Materiais na Operação dos Equipamentos	H	1,0000000	48,36	48,36		
Insumo	00037736	SINAPI	TANQUE DE AÇO CARBONO NAO REVESTIDO, PARA TRANSPORTE DE AGUA	Equipamento para Aquisição Permanente	UN	0,0000689	89.250,00	6,14		
Insumo	00037758	SINAPI	CAMINHÃO TRUCADO, PESO BRUTO TOTAL 23000 KG, CARGA UTIL MAXIMA 15285 KG,	Equipamento para Aquisição Permanente	UN	0,0000643	656.659,44	42,22		
				MO sem LS =>		0,00	LS =>	0,00	MO com LS =>	0,00
				Valor do BDI =>		12,09			Valor com BDI =>	60,45

	Código	Banco	Descrição	Tipo	Und	Quant.	Valor Unit	Total
--	--------	-------	-----------	------	-----	--------	------------	-------



Composições Analíticas com Preço Unitário - MSD

I. Informações Gerais

Obra/Projeto: Implantação de Melhorias Sanitárias Domiciliares em áreas urbanas do Município de Joselândia/MA.
Local / Bairros: AEROPORTO (19 MSD); NOVA JOSELÂNDIA (18 MSD); PIÇARRA (16 MSD), SÃO JOÃO (17 MSD).
Proponente: PREFEITURA MUNICIPAL DE JOSELÂNDIA - MA
Concedente: FUNDAÇÃO NACIONAL DE SAÚDE
da Proposta: 047753/2025

BANCOS
 SINAPI - 12/2025 - Maranhão
 ORSE - 12/2025 - Sergipe

B.D.I
 25,00%

ENCARGOS SOCIAIS
 Não Desonerado:
 Horista: 112,73%
 Mensalista: 70,19%

Nº / Ano

Composição	53831	SINAPI	CAMINHÃO PIPA 10.000 L TRUCADO, PESO BRUTO TOTAL 23.000 KG, CARGA ÚTIL MÁXIMA 15.935 KG, DISTÂNCIA ENTRE EIXOS 4,8 M, POTÊNCIA 230 CV, INCLUSIVE TANQUE DE AÇO PARA TRANSPORTE DE ÁGUA - MATERIAIS NA OPERAÇÃO. AF 06/2014	Depreciação, Juros, Impostos e Seguros, Manutenção e Materiais na Operação dos Equipamentos	H	1,0000000	192,63	192,63
Insumo		SINAPI	OLEO DIESEL COMBUSTIVEL COMUM	Material	L	32,1600000	5,99	192,63
				MO sem LS =>		0,00		0,00
				Valor do BDI =>		48,15		240,78
				LS =>		0,00		0,00
				MO com LS =>				0,00
				Valor com BDI =>				240,78

	Código	Banco	Descrição	Tipo	Und	Quant.	Valor Unit	Total
Composição	88261	SINAPI	CARPINTEIRO DE ESQUADRIAS COM ENCARGOS COMPLEMENTARES	Livro SINAPI: Cálculos e Parâmetros	H	1,0000000	28,64	28,64
Composição Auxiliar	95329	SINAPI	CURSO DE CAPACITAÇÃO PARA CARPINTEIRO DE ESQUADRIA (ENCARGOS TRANSPORTE - HORISTA (COLETADO CAIXA - ENCARGOS COMPLEMENTARES)	Livro SINAPI: Cálculos e Parâmetros	H	1,0000000	0,29	0,29
Insumo	00037371	SINAPI	ENCARGOS COMPLEMENTARES	Encargos Complementares	H	1,0000000	0,60	0,60
Insumo		SINAPI	EXAMES - HORISTA (COLETADO CAIXA - CARPINTEIRO DE ESQUADRIAS (HORISTA)	Encargos Complementares	H	1,0000000	1,43	1,43
Insumo	00001214	SINAPI	MÃO DE OBRA	Mão de Obra	H	1,0000000	20,14	20,14
Insumo		SINAPI	EPI - FAMILIA CARPINTEIRO DE FORMAS - SEGURO - HORISTA (COLETADO CAIXA - ENCARGOS COMPLEMENTARES)	Encargos Complementares	H	1,0000000	1,43	1,43
Insumo	00037373	SINAPI	ENCARGOS COMPLEMENTARES	Encargos Complementares	H	1,0000000	0,08	0,08
Insumo	00043459	SINAPI	FERRAMENTAS - FAMILIA CARPINTEIRO DE FORMAS - HORISTA (ENCARGOS COMPLEMENTARES - COLETADO CAIXA)	Encargos Complementares	H	1,0000000	0,44	0,44
Insumo	00037370	SINAPI	ALIMENTACAO - HORISTA (COLETADO CAIXA - ENCARGOS COMPLEMENTARES)	Encargos Complementares	H	1,0000000	4,23	4,23
				MO sem LS =>		9,60		20,43
				Valor do BDI =>		7,16		35,80
				LS =>		10,83		
				MO com LS =>				
				Valor com BDI =>				

	Código	Banco	Descrição	Tipo	Und	Quant.	Valor Unit	Total
Composição	88262	SINAPI	CARPINTEIRO DE FORMAS COM ENCARGOS COMPLEMENTARES	Livro SINAPI: Cálculos e Parâmetros	H	1,0000000	29,59	29,59
Composição Auxiliar	95330	SINAPI	CURSO DE CAPACITAÇÃO PARA CARPINTEIRO DE FÓRMAS (ENCARGOS COMPLEMENTARES) - HORISTA	Livro SINAPI: Cálculos e Parâmetros	H	1,0000000	0,24	0,24
Insumo		SINAPI	FERRAMENTAS - FAMILIA CARPINTEIRO DE ALIMENTACAO - HORISTA (COLETADO CAIXA - CARPINTEIRO DE FORMAS PARA CONCRETO (HORISTA)	Encargos Complementares	H	1,0000000	0,44	0,44
Insumo		SINAPI	ENCARGOS COMPLEMENTARES	Encargos Complementares	H	1,0000000	4,23	4,23
Insumo	00001213	SINAPI	MÃO DE OBRA	Mão de Obra	H	1,0000000	21,14	21,14
Insumo	00037373	SINAPI	SEGURO - HORISTA (COLETADO CAIXA - ENCARGOS COMPLEMENTARES)	Encargos Complementares	H	1,0000000	0,08	0,08
Insumo	00043483	SINAPI	EPI - FAMILIA CARPINTEIRO DE FORMAS - HORISTA (ENCARGOS COMPLEMENTARES - COLETADO CAIXA)	Encargos Complementares	H	1,0000000	1,43	1,43
Insumo	00037371	SINAPI	TRANSPORTE - HORISTA (COLETADO CAIXA - ENCARGOS COMPLEMENTARES)	Encargos Complementares	H	1,0000000	0,60	0,60
Insumo	00037372	SINAPI	EXAMES - HORISTA (COLETADO CAIXA - ENCARGOS COMPLEMENTARES)	Encargos Complementares	H	1,0000000	1,43	1,43
				MO sem LS =>		10,05		21,38
				Valor do BDI =>		7,39		36,98
				LS =>		11,33		
				MO com LS =>				
				Valor com BDI =>				

	Código	Banco	Descrição	Tipo	Und	Quant.	Valor Unit	Total
Composição	91534	SINAPI	COMPACTADOR DE SOLOS DE PERCUSSÃO (SOQUETE) COM MOTOR A GASOLINA 4 TEMPOS, POTÊNCIA 4 CV - CHI DIURNO. AF 08/2015	Custos Horários Produtivo e Improdutivo dos Equipamentos	CHI	1,0000000	31,54	31,54
Composição Auxiliar	88297	SINAPI	OPERADOR DE MÁQUINAS E EQUIPAMENTOS COM ENCARGOS COMPLEMENTARES	Livro SINAPI: Cálculos e Parâmetros	H	1,0000000	30,38	30,38
Composição	91529	SINAPI	COMPACTADOR DE SOLOS DE PERCUSSÃO	Depreciação, Juros, Impostos e Seguros, Manutenção e Materiais na Operação dos Equipamentos	H	1,0000000	0,92	0,92
Composição	91530	SINAPI	COMPACTADOR DE SOLOS DE PERCUSSÃO	Depreciação, Juros, Impostos e Seguros, Manutenção e Materiais na Operação dos Equipamentos	H	1,0000000	0,24	0,24
				MO sem LS =>		10,87		23,14
				Valor do BDI =>		7,88		39,42
				LS =>		12,27		
				MO com LS =>				
				Valor com BDI =>				

	Código	Banco	Descrição	Tipo	Und	Quant.	Valor Unit	Total
Composição	91533	SINAPI	COMPACTADOR DE SOLOS DE PERCUSSÃO (SOQUETE) COM MOTOR A GASOLINA 4 TEMPOS, POTÊNCIA 4 CV - CHP DIURNO. AF 08/2015	Custos Horários Produtivo e Improdutivo dos Equipamentos	CHP	1,0000000	38,68	38,68
Composição Auxiliar	91529	SINAPI	COMPACTADOR DE SOLOS DE PERCUSSÃO (SOQUETE) COM MOTOR A GASOLINA 4 TEMPOS, POTÊNCIA 4 CV - DEPRECIACÃO. AF 08/2015	Depreciação, Juros, Impostos e Seguros, Manutenção e Materiais na Operação dos Equipamentos	H	1,0000000	0,92	0,92
Composição Auxiliar	91531	SINAPI	COMPACTADOR DE SOLOS DE PERCUSSÃO (SOQUETE) COM MOTOR A GASOLINA 4 TEMPOS, POTÊNCIA 4 CV - MANUTENÇÃO. AF 08/2015	Depreciação, Juros, Impostos e Seguros, Manutenção e Materiais na Operação dos Equipamentos	H	1,0000000	1,15	1,15
Composição Auxiliar	88297	SINAPI	OPERADOR DE MÁQUINAS E EQUIPAMENTOS COM ENCARGOS COMPLEMENTARES	Livro SINAPI: Cálculos e Parâmetros	H	1,0000000	30,38	30,38



Composições Analíticas com Preço Unitário - MSD

I. Informações Gerais

Obra/Projeto: Implantação de Melhorias Sanitárias Domiciliares em áreas urbanas do Município de Joselândia/MA.
Local / Bairros: AEROPORTO (19 MSD); NOVA JOSELÂNDIA (18 MSD); PIÇARRA (16 MSD), SÃO JOÃO (17 MSD).
Proponente: PREFEITURA MUNICIPAL DE JOSELÂNDIA - MA
Concedente: FUNDAÇÃO NACIONAL DE SAÚDE
da Proposta: 047753/2025

BANCOS
 SINAPI - 12/2025 - Maranhão
 ORSE - 12/2025 - Sergipe

B.D.I
 25,00%

Nº / Ano

ENCARGOS SOCIAIS
 Não Desonerado:
 Horista: 112,73%
 Mensalista: 70,19%

Composição Auxiliar	91532	SINAPI	COMPACTADOR DE SOLOS DE PERCUSSÃO (SOQUETE) COM MOTOR A GASOLINA 4 TEMPOS, POTÊNCIA 4 CV - MATERIAIS NA OPERAÇÃO. AF 08/2015	Depreciação, Juros, Impostos e Seguros, Manutenção e Materiais na Operação dos Equipamentos	H	1,0000000	5,99	5,99	
Composição Auxiliar	91530	SINAPI	COMPACTADOR DE SOLOS DE PERCUSSÃO (SOQUETE) COM MOTOR A GASOLINA 4 TEMPOS, POTÊNCIA 4 CV - JUROS. AF 08/2015	Depreciação, Juros, Impostos e Seguros, Manutenção e Materiais na Operação dos Equipamentos	H	1,0000000	0,24	0,24	
				MO sem LS =>	10,87	LS =>	12,27	MO com LS =>	23,14
				Valor do BDI =>	9,67			Valor com BDI =>	48,35

Composição	Código	Banco	Descrição	Tipo	Und	Quant.	Valor Unit	Total	
	91529	SINAPI	COMPACTADOR DE SOLOS DE PERCUSSÃO (SOQUETE) COM MOTOR A GASOLINA 4 TEMPOS, POTÊNCIA 4 CV - MATERIAIS NA OPERAÇÃO. AF 08/2015	Depreciação, Juros, Impostos e Seguros, Manutenção e Materiais na Operação dos Equipamentos	H	1,0000000	0,92	0,92	
Insumo	00013458	SINAPI	COMPACTADOR DE SOLOS DE PERCURSAO (SOQUETE) COM MOTOR A GASOLINA 4 TEMPOS DE 4 HP (4 CV)	Equipamento para Aquisição Permanente	UN	0,0000533	17.335,43	0,92	
				MO sem LS =>	0,00	LS =>	0,00	MO com LS =>	0,00
				Valor do BDI =>	0,23			Valor com BDI =>	1,15

Composição	Código	Banco	Descrição	Tipo	Und	Quant.	Valor Unit	Total	
	91530	SINAPI	COMPACTADOR DE SOLOS DE PERCUSSÃO (SOQUETE) COM MOTOR A GASOLINA 4 TEMPOS, POTÊNCIA 4 CV - JUROS. AF 08/2015	Depreciação, Juros, Impostos e Seguros, Manutenção e Materiais na Operação dos Equipamentos	H	1,0000000	0,24	0,24	
Insumo		SINAPI	COMPACTADOR DE SOLOS DE PERCURSAO	Equipamento para Aquisição	UN	0,0000143	17.335,43	0,24	
				MO sem LS =>	0,00	LS =>	0,00	MO com LS =>	0,00
				Valor do BDI =>	0,06			Valor com BDI =>	0,30

Composição	Código	Banco	Descrição	Tipo	Und	Quant.	Valor Unit	Total	
	91531	SINAPI	COMPACTADOR DE SOLOS DE PERCUSSÃO (SOQUETE) COM MOTOR A GASOLINA 4 TEMPOS, POTÊNCIA 4 CV - MANUTENÇÃO. AF 08/2015	Depreciação, Juros, Impostos e Seguros, Manutenção e Materiais na Operação dos Equipamentos	H	1,0000000	1,15	1,15	
Insumo	00013458	SINAPI	COMPACTADOR DE SOLOS DE PERCURSAO (SOQUETE) COM MOTOR A GASOLINA 4 TEMPOS DE 4 HP (4 CV)	Equipamento para Aquisição Permanente	UN	0,0000667	17.335,43	1,15	
				MO sem LS =>	0,00	LS =>	0,00	MO com LS =>	0,00
				Valor do BDI =>	0,28			Valor com BDI =>	1,43

Composição	Código	Banco	Descrição	Tipo	Und	Quant.	Valor Unit	Total	
	91532	SINAPI	COMPACTADOR DE SOLOS DE PERCUSSÃO (SOQUETE) COM MOTOR A GASOLINA 4 TEMPOS, POTÊNCIA 4 CV - MATERIAIS NA OPERAÇÃO. AF 08/2015	Depreciação, Juros, Impostos e Seguros, Manutenção e Materiais na Operação dos Equipamentos	H	1,0000000	5,99	5,99	
Insumo		SINAPI	GASOLINA COMUM	Material	L	1,0300000	5,82	5,99	
				MO sem LS =>	0,00	LS =>	0,00	MO com LS =>	0,00
				Valor do BDI =>	1,49			Valor com BDI =>	7,48

Composição	Código	Banco	Descrição	Tipo	Und	Quant.	Valor Unit	Total	
	94963	SINAPI	CONCRETO FCK = 15MPA, TRAÇO 1:3,4:3,5 (EM MASSA SECA DE CIMENTO/ AREIA MÉDIA/ BRITA 1) - PREPARO MECÂNICO COM BETONEIRA 400 L. AF 05/2021	Produção de Concreto	m³	1,0000000	551,86	551,86	
Composição Auxiliar	88316	SINAPI	SERVENTE COM ENCARGOS COMPLEMENTARES	Livro SINAPI: Cálculos e Parâmetros	H	2,3275000	23,84	55,48	
Composição Auxiliar	88831	SINAPI	BETONEIRA CAPACIDADE NOMINAL DE 400 L, CAPACIDADE DE MISTURA 280 L, MOTOR ELÉTRICO TRIFÁSICO POTÊNCIA DE 2 CV, SEM CARREGADOR - CHI DIURNO. AF 05/2023	Custos Horários Produtivo e Improdutivo dos Equipamentos	CHI	0,7131000	0,43	0,30	
Composição Auxiliar	88830	SINAPI	BETONEIRA CAPACIDADE NOMINAL DE 400 L, CAPACIDADE DE MISTURA 280 L, MOTOR ELÉTRICO TRIFÁSICO POTÊNCIA DE 2 CV, SEM CARREGADOR - CHP DIURNO. AF 05/2023	Custos Horários Produtivo e Improdutivo dos Equipamentos	CHP	0,7563000	2,01	1,52	
Composição Auxiliar	88377	SINAPI	OPERADOR DE BETONEIRA ESTACIONÁRIA/MISTURADOR COM ENCARGOS COMPLEMENTARES	Livro SINAPI: Cálculos e Parâmetros	H	1,4695000	24,15	35,48	
Insumo	00000370	SINAPI	AREIA MEDIA - POSTO JAZIDA/FORNECEDOR (RETIRADO NA JAZIDA, SEM TRANSPORTE)	Material	m³	0,8046000	160,00	128,73	
Insumo	00004721	SINAPI	PEDRA BRITADA N. 1 (9,5 A 19 MM) POSTO PEDREIRA/FORNECEDOR, SEM FRETE	Material	m³	0,5792000	108,35	62,75	
Insumo		SINAPI	CIMENTO PORTLAND COMPOSTO CP II-32	Material	KG	273,0630000	0,98	267,60	
				MO sem LS =>	28,63	LS =>	32,28	MO com LS =>	60,91
				Valor do BDI =>	137,96			Valor com BDI =>	689,82

Composição	Código	Banco	Descrição	Tipo	Und	Quant.	Valor Unit	Total
	94970	SINAPI	CONCRETO FCK = 20MPA, TRAÇO 1:2,7:3 (EM MASSA SECA DE CIMENTO/ AREIA MÉDIA/ BRITA 1) - PREPARO MECÂNICO COM BETONEIRA 600 L. AF 05/2021	Produção de Concreto	m³	1,0000000	588,42	588,42
Composição Auxiliar	89226	SINAPI	BETONEIRA CAPACIDADE NOMINAL DE 600 L, CAPACIDADE DE MISTURA 360 L, MOTOR ELÉTRICO TRIFÁSICO POTÊNCIA DE 4 CV, SEM CARREGADOR - CHI DIURNO. AF 05/2023	Custos Horários Produtivo e Improdutivo dos Equipamentos	CHI	0,6197000	1,76	1,09
Composição Auxiliar	88377	SINAPI	OPERADOR DE BETONEIRA ESTACIONÁRIA/MISTURADOR COM ENCARGOS COMPLEMENTARES	Livro SINAPI: Cálculos e Parâmetros	H	1,2768000	24,15	30,83

Composições Analíticas com Preço Unitário - MSD
I. Informações Gerais

Obra/Projeto: Implantação de Melhorias Sanitárias Domiciliares em áreas urbanas do Município de Joselândia/MA.
Local / Bairros: AEROPORTO (19 MSD); NOVA JOSELÂNDIA (18 MSD); PIÇARRA (16 MSD), SÃO JOÃO (17 MSD).
Proponente: PREFEITURA MUNICIPAL DE JOSELÂNDIA - MA
Concedente: FUNDAÇÃO NACIONAL DE SAÚDE
da Proposta: 047753/2025

BANCOS
 SINAPI - 12/2025 - Maranhão
 ORSE - 12/2025 - Sergipe

B.D.I
 25,00%

ENCARGOS SOCIAIS
 Não Desonerado:
 Horista: 112,73%
 Mensalista: 70,19%

Nº / Ano

Composição Auxiliar	89225	SINAPI	BETONEIRA CAPACIDADE NOMINAL DE 600 L, CAPACIDADE DE MISTURA 360 L, MOTOR ELÉTRICO TRIFÁSICO POTÊNCIA DE 4 CV, SEM CARREGADOR - CHP DIURNO. AF 05/2023	Custos Horários Produtivo e Improdutivo dos Equipamentos	CHP	0,6572000	5,72	3,75		
Composição Auxiliar	88316	SINAPI	SERVEnte COM ENCARGOS COMPLEMENTARES	Livro SINAPI: Cálculos e Parâmetros	H	2,0267000	23,84	48,31		
Insumo	00004721	SINAPI	PEDRA BRITADA N. 1 (9,5 A 19 MM) POSTO PEDREIRA/FORNECEDOR, SEM FRETE	Material	m³	0,5912000	108,35	64,05		
Insumo	00001379	SINAPI	CIMENTO PORTLAND COMPOSTO CP II-32	Material	KG	325,1589000	0,98	318,65		
Insumo		SINAPI	AREIA MEDIA - POSTO JAZIDA/FORNECEDOR	Material	m³	0,7609000	160,00	121,74		
				MO sem LS =>		24,91	LS =>	28,09	MO com LS =>	53,00
				Valor do BDI =>		147,10			Valor com BDI =>	735,52

	Código	Banco	Descrição	Tipo	Und	Quant.	Valor Unit	Total		
Composição	94972	SINAPI	CONCRETO FCK = 30MPA, TRAÇO 1:2,1:2,5 (EM MASSA SECA DE CIMENTO/ AREIA MÉDIA/ BRITA 1) - PREPARO MECÂNICO COM BETONEIRA 600 L. AF 05/2021	Produção de Concreto	m³	1,0000000	642,89	642,89		
Composição Auxiliar	89226	SINAPI	BETONEIRA CAPACIDADE NOMINAL DE 600 L, CAPACIDADE DE MISTURA 360 L, MOTOR ELÉTRICO TRIFÁSICO POTÊNCIA DE 4 CV, SEM CARREGADOR - CHI DIURNO. AF 05/2023	Custos Horários Produtivo e Improdutivo dos Equipamentos	CHI	0,6018000	1,76	1,05		
Composição Auxiliar	88377	SINAPI	OPERADOR DE BETONEIRA ESTACIONÁRIA/MISTURADOR COM ENCARGOS COMPLEMENTARES	Livro SINAPI: Cálculos e Parâmetros	H	1,2400000	24,15	29,94		
Composição Auxiliar	89225	SINAPI	BETONEIRA CAPACIDADE NOMINAL DE 600 L, CAPACIDADE DE MISTURA 360 L, MOTOR ELÉTRICO TRIFÁSICO POTÊNCIA DE 4 CV, SEM CARREGADOR - CHP DIURNO. AF 05/2023	Custos Horários Produtivo e Improdutivo dos Equipamentos	CHP	0,6382000	5,72	3,65		
Composição Auxiliar	88316	SINAPI	SERVEnte COM ENCARGOS COMPLEMENTARES	Livro SINAPI: Cálculos e Parâmetros	H	1,9633000	23,84	46,80		
Insumo	00001379	SINAPI	CIMENTO PORTLAND COMPOSTO CP II-32	Material	KG	391,1663000	0,98	383,34		
Insumo	00000370	SINAPI	AREIA MEDIA - POSTO JAZIDA/FORNECEDOR (RETIRADO NA JAZIDA, SEM TRANSPORTE)	Material	m³	0,7119000	160,00	113,90		
Insumo	00004721	SINAPI	PEDRA BRITADA N. 1 (9,5 A 19 MM) POSTO PEDREIRA/FORNECEDOR, SEM FRETE	Material	m³	0,5927000	108,35	64,21		
				MO sem LS =>		24,15	LS =>	27,24	MO com LS =>	51,39
				Valor do BDI =>		160,72			Valor com BDI =>	803,61

	Código	Banco	Descrição	Tipo	Und	Quant.	Valor Unit	Total		
Composição	94974	SINAPI	CONCRETO MAGRO PARA LASTRO, TRAÇO 1:4,5:4,5 (EM MASSA SECA DE CIMENTO/ AREIA MÉDIA/ BRITA 1) - PREPARO MANUAL. AF 05/2021	Produção de Concreto	m³	1,0000000	565,69	565,69		
Composição Auxiliar	88316	SINAPI	SERVEnte COM ENCARGOS COMPLEMENTARES	Livro SINAPI: Cálculos e Parâmetros	H	6,2858000	23,84	149,85		
Insumo	00001379	SINAPI	CIMENTO PORTLAND COMPOSTO CP II-32	Material	KG	218,9300000	0,98	214,55		
Insumo	00000370	SINAPI	AREIA MEDIA - POSTO JAZIDA/FORNECEDOR (RETIRADO NA JAZIDA, SEM TRANSPORTE)	Material	m³	0,8538000	160,00	136,60		
Insumo	00004721	SINAPI	PEDRA BRITADA N. 1 (9,5 A 19 MM) POSTO PEDREIRA/FORNECEDOR, SEM FRETE	Material	m³	0,5971000	108,35	64,69		
				MO sem LS =>		45,79	LS =>	51,63	MO com LS =>	97,42
				Valor do BDI =>		141,42			Valor com BDI =>	707,11

	Código	Banco	Descrição	Tipo	Und	Quant.	Valor Unit	Total		
Composição	94968	SINAPI	CONCRETO MAGRO PARA LASTRO, TRAÇO 1:4,5:4,5 (EM MASSA SECA DE CIMENTO/ AREIA MÉDIA/ BRITA 1) - PREPARO MECÂNICO COM BETONEIRA 600 L. AF 05/2021	Produção de Concreto	m³	1,0000000	492,84	492,84		
Composição Auxiliar	89225	SINAPI	BETONEIRA CAPACIDADE NOMINAL DE 600 L, CAPACIDADE DE MISTURA 360 L, MOTOR ELÉTRICO TRIFÁSICO POTÊNCIA DE 4 CV, SEM CARREGADOR - CHP DIURNO. AF 05/2023	Custos Horários Produtivo e Improdutivo dos Equipamentos	CHP	0,6853000	5,72	3,91		
Composição Auxiliar	89226	SINAPI	BETONEIRA CAPACIDADE NOMINAL DE 600 L, CAPACIDADE DE MISTURA 360 L, MOTOR ELÉTRICO TRIFÁSICO POTÊNCIA DE 4 CV, SEM CARREGADOR - CHI DIURNO. AF 05/2023	Custos Horários Produtivo e Improdutivo dos Equipamentos	CHI	0,6462000	1,76	1,13		
Composição Auxiliar	88316	SINAPI	SERVEnte COM ENCARGOS COMPLEMENTARES	Livro SINAPI: Cálculos e Parâmetros	H	2,1058000	23,84	50,20		
Composição	88377	SINAPI	OPERADOR DE BETONEIRA	Livro SINAPI: Cálculos e Parâmetros	H	1,3315000	24,15	32,15		
Insumo	00000370	SINAPI	AREIA MEDIA - POSTO JAZIDA/FORNECEDOR (RETIRADO NA JAZIDA, SEM TRANSPORTE)	Material	m³	0,8325000	160,00	133,20		
Insumo	00001379	SINAPI	CIMENTO PORTLAND COMPOSTO CP II-32	Material	KG	213,4531000	0,98	209,18		
Insumo	00004721	SINAPI	PEDRA BRITADA N. 1 (9,5 A 19 MM) POSTO PEDREIRA/FORNECEDOR, SEM FRETE	Material	m³	0,5821000	108,35	63,07		
				MO sem LS =>		25,92	LS =>	29,22	MO com LS =>	55,14



Composições Analíticas com Preço Unitário - MSD

I. Informações Gerais

Obra / Projeto: Implantação de Melhorias Sanitárias Domiciliares em áreas urbanas do Município de Joselândia/MA.
Local / Bairros: AEROPORTO (19 MSD); NOVA JOSELÂNDIA (18 MSD); PIÇARRA (16 MSD), SÃO JOÃO (17 MSD).
Proponente: PREFEITURA MUNICIPAL DE JOSELÂNDIA - MA
Concedente: FUNDAÇÃO NACIONAL DE SAÚDE
da Proposta: 047753/2025

BANCOS
SINAPI - 12/2025 - Maranhão
ORSE - 12/2025 - Sergipe
Nº / Ano

B.D.I
25,00%

ENCARGOS SOCIAIS
Não Desonerado:
Horista: 112,73%
Mensalista: 70,19%

Valor do BDI => 123,21 Valor com BDI => 616,05

	Código	Banco	Descrição	Tipo	Und	Quant.	Valor Unit	Total	
Composição	92803	SINAPI	CORTE E DOBRA DE AÇO CA-50, DIÂMETRO DE 10,0 MM. AF 06/2022	Armação para Estruturas de Concreto Armado	KG	1,0000000	8,64	8,64	
Composição Auxiliar	88245	SINAPI	ARMADOR COM ENCARGOS COMPLEMENTARES	Livro SINAPI: Cálculos e Parâmetros	H	0,0088000	29,81	0,26	
Composição Auxiliar	88238	SINAPI	AJUDANTE DE ARMADOR COM ENCARGOS COMPLEMENTARES	Livro SINAPI: Cálculos e Parâmetros	H	0,0014000	24,62	0,03	
Insumo	00000034	SINAPI	ACO CA-50, 10,0 MM, VERGALHAO	Material	KG	1,1100000	7,53	8,35	
				MO sem LS =>	0,09	LS =>	0,11	MO com LS =>	0,20
				Valor do BDI =>	2,16			Valor com BDI =>	10,80

	Código	Banco	Descrição	Tipo	Und	Quant.	Valor Unit	Total	
Composição	92801	SINAPI	CORTE E DOBRA DE AÇO CA-50, DIÂMETRO DE 10,0 MM. AF 06/2022	Armação para Estruturas de Concreto Armado	KG	1,0000000	9,53	9,53	
Composição Auxiliar	88245	SINAPI	ARMADOR COM ENCARGOS COMPLEMENTARES	Livro SINAPI: Cálculos e Parâmetros	H	0,0310000	29,81	0,92	
Composição Auxiliar	88238	SINAPI	AJUDANTE DE ARMADOR COM ENCARGOS COMPLEMENTARES	Livro SINAPI: Cálculos e Parâmetros	H	0,0051000	24,62	0,12	
Insumo		SINAPI	ACO CA-50, 6,3 MM, VERGALHAO	Material	KG	1,0700000	7,94	8,49	
				MO sem LS =>	0,34	LS =>	0,40	MO com LS =>	0,74
				Valor do BDI =>	2,38			Valor com BDI =>	11,91

	Código	Banco	Descrição	Tipo	Und	Quant.	Valor Unit	Total	
Composição	92802	SINAPI	CORTE E DOBRA DE AÇO CA-50, DIÂMETRO DE 8,0 MM. AF 06/2022	Armação para Estruturas de Concreto Armado	KG	1,0000000	9,39	9,39	
Composição Auxiliar	88245	SINAPI	ARMADOR COM ENCARGOS COMPLEMENTARES	Livro SINAPI: Cálculos e Parâmetros	H	0,0162000	29,81	0,48	
Composição Auxiliar	88238	SINAPI	AJUDANTE DE ARMADOR COM ENCARGOS COMPLEMENTARES	Livro SINAPI: Cálculos e Parâmetros	H	0,0026000	24,62	0,06	
Insumo	00000033	SINAPI	ACO CA-50, 8,0 MM, VERGALHAO	Material	KG	1,1100000	7,98	8,85	
				MO sem LS =>	0,17	LS =>	0,21	MO com LS =>	0,38
				Valor do BDI =>	2,34			Valor com BDI =>	11,73

	Código	Banco	Descrição	Tipo	Und	Quant.	Valor Unit	Total	
Composição	92799	SINAPI	CORTE E DOBRA DE AÇO CA-60, DIÂMETRO DE 4,2 MM. AF 06/2022	Armação para Estruturas de Concreto Armado	KG	1,0000000	10,76	10,76	
Composição Auxiliar	88245	SINAPI	ARMADOR COM ENCARGOS COMPLEMENTARES	Livro SINAPI: Cálculos e Parâmetros	H	0,0933000	29,81	2,78	
Composição Auxiliar	88238	SINAPI	AJUDANTE DE ARMADOR COM ENCARGOS COMPLEMENTARES	Livro SINAPI: Cálculos e Parâmetros	H	0,0152000	24,62	0,37	
Insumo	00043059	SINAPI	ACO CA-60, 4,2 MM, OU 5,0 MM, OU 6,0 MM, OU 7,0 MM, VERGALHAO	Material	KG	1,0700000	7,12	7,61	
				MO sem LS =>	1,04	LS =>	1,19	MO com LS =>	2,23
				Valor do BDI =>	2,69			Valor com BDI =>	13,45

	Código	Banco	Descrição	Tipo	Und	Quant.	Valor Unit	Total	
Composição	92800	SINAPI	CORTE E DOBRA DE AÇO CA-60, DIÂMETRO DE 4,2 MM. AF 06/2022	Armação para Estruturas de Concreto Armado	KG	1,0000000	9,57	9,57	
Composição Auxiliar	88238	SINAPI	AJUDANTE DE ARMADOR COM ENCARGOS COMPLEMENTARES	Livro SINAPI: Cálculos e Parâmetros	H	0,0095000	24,62	0,23	
Composição Auxiliar	88245	SINAPI	ARMADOR COM ENCARGOS COMPLEMENTARES	Livro SINAPI: Cálculos e Parâmetros	H	0,0581000	29,81	1,73	
Insumo	00043059	SINAPI	ACO CA-60, 4,2 MM, OU 5,0 MM, OU 6,0 MM, OU 7,0 MM, VERGALHAO	Material	KG	1,0700000	7,12	7,61	
				MO sem LS =>	0,65	LS =>	0,74	MO com LS =>	1,39
				Valor do BDI =>	2,39			Valor com BDI =>	11,96

	Código	Banco	Descrição	Tipo	Und	Quant.	Valor Unit	Total
--	--------	-------	-----------	------	-----	--------	------------	-------



Composições Analíticas com Preço Unitário - MSD

I. Informações Gerais

Obra / Projeto: Implantação de Melhorias Sanitárias Domiciliares em áreas urbanas do Município de Joselândia/MA.
Local / Bairros: AEROPORTO (19 MSD); NOVA JOSELÂNDIA (18 MSD); PIÇARRA (16 MSD), SÃO JOÃO (17 MSD).
Proponente: PREFEITURA MUNICIPAL DE JOSELÂNDIA - MA
Concedente: FUNDAÇÃO NACIONAL DE SAÚDE
da Proposta: 047753/2025

BANCOS
 SINAPI - 12/2025 - Maranhão
 ORSE - 12/2025 - Sergipe

B.D.I
 25,00%

ENCARGOS SOCIAIS
 Não Desonerado:
 Horista: 112,73%
 Mensalista: 70,19%

Nº / Ano

Composição	95308	SINAPI	CURSO DE CAPACITAÇÃO PARA AJUDANTE DE ARMADOR (ENCARGOS COMPLEMENTARES) - HORISTA	Livro SINAPI: Cálculos e Parâmetros	H	1,0000000	0,18	0,18	
Insumo	00006114	SINAPI	AJUDANTE DE ARMADOR (HORISTA)	Mão de Obra	H	0,0115400	16,01	0,18	
				MO sem LS =>	0,08	LS =>	0,10	MO com LS =>	0,18
				Valor do BDI =>	0,04			Valor com BDI =>	0,22

	Código	Banco	Descrição	Tipo	Und	Quant.	Valor Unit	Total	
Composição	95309	SINAPI	CURSO DE CAPACITAÇÃO PARA AJUDANTE DE CARPINTEIRO (ENCARGOS COMPLEMENTARES) - HORISTA	Livro SINAPI: Cálculos e Parâmetros	H	1,0000000	0,23	0,23	
Insumo	00006117	SINAPI	CARPINTEIRO AUXILIAR (HORISTA)	Mão de Obra	H	0,0147600	16,01	0,23	
				MO sem LS =>	0,10	LS =>	0,13	MO com LS =>	0,23
				Valor do BDI =>	0,05			Valor com BDI =>	0,28

Composição	95314	SINAPI	CURSO DE CAPACITAÇÃO PARA ARMADOR (ENCARGOS COMPLEMENTARES) - HORISTA	Livro SINAPI: Cálculos e Parâmetros	H	1,0000000	0,24	0,24	
Insumo	00000378	SINAPI	ARMADOR (HORISTA)	Mão de Obra	H	0,0115400	21,14	0,24	
				MO sem LS =>	0,11	LS =>	0,13	MO com LS =>	0,24
				Valor do BDI =>	0,06			Valor com BDI =>	0,30

Composição	95316	SINAPI	CURSO DE CAPACITAÇÃO PARA AUXILIAR DE ELETRICISTA (ENCARGOS COMPLEMENTARES) - HORISTA	Livro SINAPI: Cálculos e Parâmetros	H	1,0000000	0,59	0,59	
Insumo	00000247	SINAPI	AJUDANTE DE ELETRICISTA (HORISTA)	Mão de Obra	H	0,0373200	16,01	0,59	
				MO sem LS =>	0,27	LS =>	0,32	MO com LS =>	0,59
				Valor do BDI =>	0,14			Valor com BDI =>	0,73

Composição	95317	SINAPI	CURSO DE CAPACITAÇÃO PARA AUXILIAR DE ENCANADOR OU BOMBEIRO HIDRÁULICO (ENCARGOS COMPLEMENTARES) - HORISTA	Livro SINAPI: Cálculos e Parâmetros	H	1,0000000	0,28	0,28	
Insumo	00000246	SINAPI	AUXILIAR DE ENCANADOR OU BOMBEIRO HIDRÁULICO (HORISTA)	Mão de Obra	H	0,0179800	16,01	0,28	
				MO sem LS =>	0,13	LS =>	0,15	MO com LS =>	0,28
				Valor do BDI =>	0,07			Valor com BDI =>	0,35

Composição	95324	SINAPI	CURSO DE CAPACITAÇÃO PARA AZULEJISTA OU LADRILHEIRO (ENCARGOS COMPLEMENTARES) - HORISTA	Livro SINAPI: Cálculos e Parâmetros	H	1,0000000	0,31	0,31	
Insumo	00004760	SINAPI	AZULEJISTA OU LADRILHEIRO (HORISTA)	Mão de Obra	H	0,0147600	21,14	0,31	
				MO sem LS =>	0,14	LS =>	0,17	MO com LS =>	0,31
				Valor do BDI =>	0,07			Valor com BDI =>	0,38

Composição	95329	SINAPI	CURSO DE CAPACITAÇÃO PARA CARPINTEIRO DE ESQUADRIA (ENCARGOS COMPLEMENTARES) - HORISTA	Livro SINAPI: Cálculos e Parâmetros	H	1,0000000	0,29	0,29	
Insumo	00001214	SINAPI	CARPINTEIRO DE ESQUADRIAS (HORISTA)	Mão de Obra	H	0,0147600	20,14	0,29	
				MO sem LS =>	0,13	LS =>	0,16	MO com LS =>	0,29
				Valor do BDI =>	0,07			Valor com BDI =>	0,36

Composição	95330	SINAPI	CURSO DE CAPACITAÇÃO PARA CARPINTEIRO DE FÓRMAS (ENCARGOS COMPLEMENTARES) - HORISTA	Livro SINAPI: Cálculos e Parâmetros	H	1,0000000	0,24	0,24	
Insumo	00001213	SINAPI	CARPINTEIRO DE FORMAS PARA CONCRETO (HORISTA)	Mão de Obra	H	0,0115400	21,14	0,24	
				MO sem LS =>	0,11	LS =>	0,13	MO com LS =>	0,24
				Valor do BDI =>	0,06			Valor com BDI =>	0,30

	Código	Banco	Descrição	Tipo	Und	Quant.	Valor Unit	Total
--	--------	-------	-----------	------	-----	--------	------------	-------



Composições Analíticas com Preço Unitário - MSD

I. Informações Gerais

Obra/Projeto: Implantação de Melhorias Sanitárias Domiciliares em áreas urbanas do Município de Joselândia/MA.
Local / Bairros: AEROPORTO (19 MSD); NOVA JOSELÂNDIA (18 MSD); PIÇARRA (16 MSD), SÃO JOÃO (17 MSD).
Proponente: PREFEITURA MUNICIPAL DE JOSELÂNDIA - MA
Concedente: FUNDAÇÃO NACIONAL DE SAUDE
da Proposta: 047753/2025

BANCOS
 SINAPI - 12/2025 - Maranhão
 ORSE - 12/2025 - Sergipe
Nº / Ano

B.D.I
 25,00%
ENCARGOS SOCIAIS
 Não Desonerado:
 Horista: 112,73%
 Mensalista: 70,19%

Composição	95332	SINAPI	CURSO DE CAPACITAÇÃO PARA ELETRICISTA (ENCARGOS COMPLEMENTARES) - HORISTA	Livro SINAPI: Cálculos e Parâmetros	H	1,0000000	0,78	0,78
Insumo	00002436	SINAPI	ELETRICISTA (HORISTA)	Mão de Obra	H	0,0373200	21,14	0,78
				MO sem LS =>		0,36	LS =>	0,42
				Valor do BDI =>		0,19	MO com LS =>	0,78
							Valor com BDI =>	0,97

Composição	Código	Banco	Descrição	Tipo	Und	Quant.	Valor Unit	Total
Composição	95335	SINAPI	CURSO DE CAPACITAÇÃO PARA ENCANADOR OU BOMBEIRO HIDRÁULICO (ENCARGOS COMPLEMENTARES) - HORISTA	Livro SINAPI: Cálculos e Parâmetros	H	1,0000000	0,38	0,38
Insumo	00002696	SINAPI	ENCANADOR OU BOMBEIRO HIDRAULICO (HORISTA)	Mão de Obra	H	0,0179800	21,14	0,38
				MO sem LS =>		0,17	LS =>	0,21
				Valor do BDI =>		0,09	MO com LS =>	0,38
							Valor com BDI =>	0,47

Composição	Código	Banco	Descrição	Tipo	Und	Quant.	Valor Unit	Total
Composição	95347	SINAPI	CURSO DE CAPACITAÇÃO PARA MOTORISTA DE CAMINHÃO (ENCARGOS COMPLEMENTARES) - HORISTA	Livro SINAPI: Cálculos e Parâmetros	H	1,0000000	0,12	0,12
Insumo	00004093	SINAPI	MOTORISTA DE CAMINHÃO (HORISTA)	Mão de Obra	H	0,0050900	24,50	0,12
				MO sem LS =>		0,05	LS =>	0,07
				Valor do BDI =>		0,03	MO com LS =>	0,12
							Valor com BDI =>	0,15

Composição	Código	Banco	Descrição	Tipo	Und	Quant.	Valor Unit	Total
Composição	95389	SINAPI	CURSO DE CAPACITAÇÃO PARA OPERADOR DE BETONEIRA ESTACIONÁRIA/MISTURADOR (ENCARGOS COMPLEMENTARES) - HORISTA	Livro SINAPI: Cálculos e Parâmetros	H	1,0000000	0,13	0,13
Insumo	00037666	SINAPI	OPERADOR DE BETONEIRA ESTACIONARIA / MISTURADOR (HORISTA)	Mão de Obra	H	0,0083100	16,78	0,13
				MO sem LS =>		0,06	LS =>	0,07
				Valor do BDI =>		0,03	MO com LS =>	0,13
							Valor com BDI =>	0,16

Composição	Código	Banco	Descrição	Tipo	Und	Quant.	Valor Unit	Total
Composição	95357	SINAPI	CURSO DE CAPACITAÇÃO PARA OPERADOR DE ESCAVADEIRA (ENCARGOS COMPLEMENTARES) - HORISTA	Livro SINAPI: Cálculos e Parâmetros	H	1,0000000	0,24	0,24
Insumo	00004234	SINAPI	OPERADOR DE ESCAVADEIRA (HORISTA)	Mão de Obra	H	0,0115400	21,14	0,24
				MO sem LS =>		0,11	LS =>	0,13
				Valor do BDI =>		0,06	MO com LS =>	0,24
							Valor com BDI =>	0,30

Composição	Código	Banco	Descrição	Tipo	Und	Quant.	Valor Unit	Total
Composição	95358	SINAPI	CURSO DE CAPACITAÇÃO PARA OPERADOR DE GUINCHO (ENCARGOS COMPLEMENTARES) - HORISTA	Livro SINAPI: Cálculos e Parâmetros	H	1,0000000	0,27	0,27
Insumo	00004253	SINAPI	OPERADOR DE GUINCHO OU GUINCHEIRO (HORISTA)	Mão de Obra	H	0,0163700	16,78	0,27
				MO sem LS =>		0,12	LS =>	0,15
				Valor do BDI =>		0,06	MO com LS =>	0,27
							Valor com BDI =>	0,33

Composição	Código	Banco	Descrição	Tipo	Und	Quant.	Valor Unit	Total
Composição	95360	SINAPI	CURSO DE CAPACITAÇÃO PARA OPERADOR DE MÁQUINAS E EQUIPAMENTOS (ENCARGOS COMPLEMENTARES) - HORISTA	Livro SINAPI: Cálculos e Parâmetros	H	1,0000000	0,26	0,26
Insumo	00004230	SINAPI	OPERADOR DE MAQUINAS E TRATORES DIVERSOS - TERRAPLANAGEM (HORISTA)	Mão de Obra	H	0,0115400	22,88	0,26
				MO sem LS =>		0,12	LS =>	0,14
				Valor do BDI =>		0,06	MO com LS =>	0,26
							Valor com BDI =>	0,32

Composição	Código	Banco	Descrição	Tipo	Und	Quant.	Valor Unit	Total
Composição	95371	SINAPI	CURSO DE CAPACITAÇÃO PARA PEDREIRO (ENCARGOS COMPLEMENTARES) - HORISTA	Livro SINAPI: Cálculos e Parâmetros	H	1,0000000	0,44	0,44
Insumo		SINAPI	PEDREIRO (HORISTA)	Mão de Obra	H	0,0212000	21,14	0,44
				MO sem LS =>		0,20	LS =>	0,24
				Valor do BDI =>		0,11	MO com LS =>	0,44
							Valor com BDI =>	0,55

Composição	Código	Banco	Descrição	Tipo	Und	Quant.	Valor Unit	Total
Composição	95372	SINAPI	CURSO DE CAPACITAÇÃO PARA PINTOR (ENCARGOS COMPLEMENTARES) - HORISTA	Livro SINAPI: Cálculos e Parâmetros	H	1,0000000	0,33	0,33
Insumo	00004783	SINAPI	PINTOR (HORISTA)	Mão de Obra	H	0,0147600	22,40	0,33
				MO sem LS =>		0,15	LS =>	0,18
							MO com LS =>	0,33

Valor do BDI => 0,08 Valor com BDI => 0,41



Composições Analíticas com Preço Unitário - MSD

I. Informações Gerais

Obra / Projeto: Implantação de Melhorias Sanitárias Domiciliares em áreas urbanas do Município de Joselândia/MA.
Local / Bairros: AEROPORTO (19 MSD); NOVA JOSELÂNDIA (18 MSD); PIÇARRA (16 MSD), SÃO JOÃO (17 MSD).
Proponente: PREFEITURA MUNICIPAL DE JOSELÂNDIA - MA
Concedente: FUNDAÇÃO NACIONAL DE SAÚDE
da Proposta: 047753/2025

BANCOS
 SINAPI - 12/2025 - Maranhão
 ORSE - 12/2025 - Sergipe

B.D.I
 25,00%

ENCARGOS SOCIAIS
 Não Desonerado:
 Horista: 112,73%
 Mensalista: 70,19%

Nº / Ano

	Código	Banco	Descrição	Tipo	Und	Quant.	Valor Unit	Total	
Composição	95378	SINAPI	CURSO DE CAPACITAÇÃO PARA SERVENTE (ENCARGOS COMPLEMENTARES) - HORISTA	Livro SINAPI: Cálculos e Parâmetros	H	1,0000000	0,32	0,32	
Insumo		SINAPI	SERVENTE DE OBRAS (HORISTA)	Mão de Obra	H	0,0212000	15,18	0,32	
				MO sem LS =>	0,15	LS =>	0,17	MO com LS =>	0,32
				Valor do BDI =>	0,08			Valor com BDI =>	0,40

	Código	Banco	Descrição	Tipo	Und	Quant.	Valor Unit	Total	
Composição	95385	SINAPI	CURSO DE CAPACITAÇÃO PARA TELHADISTA (ENCARGOS COMPLEMENTARES) - HORISTA	Livro SINAPI: Cálculos e Parâmetros	H	1,0000000	0,24	0,24	
Insumo	00012869	SINAPI	TELHADADOR / TELHADISTA (HORISTA)	Mão de Obra	H	0,0115400	20,89	0,24	
				MO sem LS =>	0,11	LS =>	0,13	MO com LS =>	0,24
				Valor do BDI =>	0,06			Valor com BDI =>	0,30

	Código	Banco	Descrição	Tipo	Und	Quant.	Valor Unit	Total	
Composição	88264	SINAPI	ELETRICISTA COM ENCARGOS COMPLEMENTARES	Livro SINAPI: Cálculos e Parâmetros	H	1,0000000	30,38	30,38	
Composição Auxiliar	95332	SINAPI	CURSO DE CAPACITAÇÃO PARA ELETRICISTA (ENCARGOS COMPLEMENTARES) - HORISTA	Livro SINAPI: Cálculos e Parâmetros	H	1,0000000	0,78	0,78	
Insumo	00043484	SINAPI	EPI - FAMILIA ELETRICISTA - HORISTA (ENCARGOS COMPLEMENTARES - EXAMES - HORISTA (COLETADO CAIXA - ENCARGOS COMPLEMENTARES)	Encargos Complementares	H	1,0000000	1,26	1,26	
Insumo	00037372	SINAPI	FERRAMENTAS - FAMILIA ELETRICISTA - SEGURO - HORISTA (COLETADO CAIXA - ENCARGOS COMPLEMENTARES)	Encargos Complementares	H	1,0000000	0,86	0,86	
Insumo	00037373	SINAPI	ELETRICISTA (HORISTA)	Mão de Obra	H	1,0000000	21,14	21,14	
Insumo	00002436	SINAPI	ALIMENTACAO - HORISTA (COLETADO CAIXA - ENCARGOS COMPLEMENTARES)	Encargos Complementares	H	1,0000000	4,23	4,23	
Insumo	00037371	SINAPI	TRANSPORTE - HORISTA (COLETADO CAIXA - ENCARGOS COMPLEMENTARES)	Encargos Complementares	H	1,0000000	0,60	0,60	
				MO sem LS =>	10,30	LS =>	11,62	MO com LS =>	21,92
				Valor do BDI =>	7,59			Valor com BDI =>	37,97

	Código	Banco	Descrição	Tipo	Und	Quant.	Valor Unit	Total
Composição	88267	SINAPI	ENCANADOR OU BOMBEIRO HIDRÁULICO COM ENCARGOS COMPLEMENTARES	Livro SINAPI: Cálculos e Parâmetros	H	1,0000000	29,30	29,30
Composição Auxiliar	95335	SINAPI	CURSO DE CAPACITAÇÃO PARA ENCANADOR OU BOMBEIRO HIDRÁULICO (ENCARGOS COMPLEMENTARES) - HORISTA	Livro SINAPI: Cálculos e Parâmetros	H	1,0000000	0,38	0,38
Insumo	00043461	SINAPI	FERRAMENTAS - FAMILIA ENCANADOR - HORISTA (ENCARGOS COMPLEMENTARES - COLETADO CAIXA)	Encargos Complementares	H	1,0000000	0,31	0,31
Insumo		SINAPI	SEGURO - HORISTA (COLETADO CAIXA - ENCARGOS COMPLEMENTARES)	Encargos Complementares	H	1,0000000	0,08	0,08
Insumo	00002696	SINAPI	ENCANADOR OU BOMBEIRO HIDRAULICO (HORISTA)	Mão de Obra	H	1,0000000	21,14	21,14
Insumo		SINAPI	ALIMENTACAO - HORISTA (COLETADO CAIXA - ENCARGOS COMPLEMENTARES)	Encargos Complementares	H	1,0000000	4,23	4,23
Insumo	00037371	SINAPI	TRANSPORTE - HORISTA (COLETADO CAIXA - ENCARGOS COMPLEMENTARES)	Encargos Complementares	H	1,0000000	0,60	0,60
Insumo	00043485	SINAPI	EPI - FAMILIA ENCANADOR - HORISTA (ENCARGOS COMPLEMENTARES - COLETADO CAIXA)	Encargos Complementares	H	1,0000000	1,13	1,13
Insumo	00037372	SINAPI	EXAMES - HORISTA (COLETADO CAIXA - ENCARGOS COMPLEMENTARES)	Encargos Complementares	H	1,0000000	1,43	1,43



Composições Analíticas com Preço Unitário - MSD

I. Informações Gerais

Obra / Projeto: Implantação de Melhorias Sanitárias Domiciliares em áreas urbanas do Município de Joselândia/MA.
Local / Bairros: AEROPORTO (19 MSD); NOVA JOSELÂNDIA (18 MSD); PIÇARRA (16 MSD), SÃO JOÃO (17 MSD).
Proponente: PREFEITURA MUNICIPAL DE JOSELÂNDIA - MA
Concedente: FUNDAÇÃO NACIONAL DE SAÚDE
da Proposta: 047753/2025

BANCOS
 SINAPI - 12/2025 - Maranhão
 ORSE - 12/2025 - Sergipe
Nº / Ano

B.D.I
 25,00%
ENCARGOS SOCIAIS
 Não Desonerado:
 Horista: 112,73%
 Mensalista: 70,19%

Insumo	11265	ORSE	Martelo de borracha com cabo	Material	un	0,0004000	18,75	0,00
Insumo	1651	ORSE	Óculos branco proteção	Material	pr	0,0008000	6,00	0,00
Insumo	10517	ORSE	Exames admissionais/demissionais (checkup)	Serviços	cj	0,0004000	300,00	0,12
Insumo	10282	ORSE	Regua de alumínio c/ 2,00m (para pedreiro)	Material	un	0,0002000	44,00	0,00
Insumo	158	ORSE	Almoço (Participação do empregador)	Material	un	0,1018000	14,00	1,42
Insumo	10790	ORSE	Prumo de face	Material	un	0,0001000	25,95	0,00
Insumo	11245	ORSE	Desempoladeira de madeira 12x22	Material	un	0,0007000	11,60	0,00
Insumo	11247	ORSE	Serra mármore	Material	un	0,0001000	319,90	0,03
Insumo	4722	ORSE	Colher de pedreiro	Material	un	0,0004000	18,80	0,00
Insumo	11243	ORSE	Martelo sem unha	Material	un	0,0001000	28,00	0,00
Insumo	10761	ORSE	Refeição - café da manhã (café com leite e dois pães com manteiga)	Serviços	un	0,1018000	5,00	0,50
Insumo	4174	ORSE	Desempenadeira de aço lisa, cabo madeira, ref:143, Atlas ou similar	Material	un	0,0005000	12,90	0,00
Insumo	00012892 /SINAPI	ORSE	Luva raspa de couro, cano curto (punho *7* cm)	Material	par	0,0023000	10,87	0,02
Insumo	11264	ORSE	Marreta de 1/2 kg com cabo	Material	un	0,0002000	13,52	0,00
Insumo	11246	ORSE	Escala métrica de bambú	Material	Un	0,0007000	10,22	0,00
Insumo	2378	ORSE	Capa para chuva em pvc com forro de poliester, com capuz (amarela ou azul)	Material	un	0,0002000	20,11	0,00
Insumo	00012895 /SINAPI	ORSE	Vale transporte	Material	un	0,0654000	4,50	0,29
Insumo	10362	ORSE	Capacete de segurança aba frontal com suspensao de polietileno, sem jugular (classe b)	Material	un	0,0006000	13,50	0,00
Insumo	10362	ORSE	Seguro de vida e acidente em grupo	Serviços	un	0,0045000	12,54	0,05
Insumo	10596	ORSE	Protetor auricular	Material	un	0,0045000	4,81	0,02
Insumo	10599	ORSE	Protetor solar fps 30 com 120ml	Material	un	0,0018000	18,00	0,03
Insumo	941	ORSE	Fardamento com mangas curta	Material	un	0,0015000	193,04	0,28
Insumo	10789	ORSE	Nível de bolha de madeira	Material	un	0,0002000	15,40	0,00
Insumo	00012893 /SINAPI	ORSE	Bota de segurança com biqueira de aço e colarinho acolchoado	Material	par	0,0008000	73,93	0,05
Insumo	10492	ORSE	Cesta Básica	Material	un	0,0045000	205,00	0,92

Detalhamento de Cálculo ORSE

Item	Código	Banco	Descrição	Tipo	Und	Quant.	Valor Unit	Total
Insumo	11265	ORSE	Martelo de borracha com cabo	Material	un	0,0004000	18,75	0,00
Insumo	1651	ORSE	Óculos branco proteção	Material	pr	0,0008000	6,00	0,00
Insumo	10517	ORSE	Exames admissionais/demissionais (checkup)	Serviços	cj	0,0004000	300,00	0,12
Insumo	10282	ORSE	Regua de alumínio c/ 2,00m (para pedreiro)	Material	un	0,0002000	44,00	0,00
Insumo	158	ORSE	Almoço (Participação do empregador)	Material	un	0,1018000	14,00	1,42
Insumo	10790	ORSE	Prumo de face	Material	un	0,0001000	25,95	0,00
Insumo	11245	ORSE	Desempoladeira de madeira 12x22	Material	un	0,0007000	11,60	0,00
Insumo	11247	ORSE	Serra mármore	Material	un	0,0001000	319,90	0,03
Insumo	4722	ORSE	Colher de pedreiro	Material	un	0,0004000	18,80	0,00
Insumo	11243	ORSE	Martelo sem unha	Material	un	0,0001000	28,00	0,00
Insumo	10761	ORSE	Refeição - café da manhã (café com leite e dois pães com manteiga)	Serviços	un	0,1018000	5,00	0,50
Insumo	4174	ORSE	Desempenadeira de aço lisa, cabo madeira, ref:143, Atlas ou similar	Material	un	0,0005000	12,90	0,00
Insumo	00012892 /SINAPI	ORSE	Luva raspa de couro, cano curto (punho *7* cm)	Material	par	0,0023000	10,87	0,02
Insumo	11264	ORSE	Marreta de 1/2 kg com cabo	Material	un	0,0002000	13,52	0,00
Insumo	11246	ORSE	Escala métrica de bambú	Material	Un	0,0007000	10,22	0,00
Insumo	00012894 /SINAPI	ORSE	Capa para chuva em pvc com forro de poliester, com capuz (amarela ou azul)	Material	un	0,0002000	20,11	0,00
Insumo	2378	ORSE	Vale transporte	Material	un	0,0654000	4,50	0,29
Insumo	00012895 /SINAPI	ORSE	Capacete de segurança aba frontal com suspensao de polietileno, sem jugular (classe b)	Material	un	0,0006000	13,50	0,00
Insumo	10362	ORSE	Seguro de vida e acidente em grupo	Serviços	un	0,0045000	12,54	0,05
Insumo	10596	ORSE	Protetor auricular	Material	un	0,0045000	4,81	0,02
Insumo	10599	ORSE	Protetor solar fps 30 com 120ml	Material	un	0,0018000	18,00	0,03
Insumo	941	ORSE	Fardamento com mangas curta	Material	un	0,0015000	193,04	0,28
Insumo	10789	ORSE	Nível de bolha de madeira	Material	un	0,0002000	15,40	0,00
Insumo	00012893 /SINAPI	ORSE	Bota de segurança com biqueira de aço e colarinho acolchoado	Material	par	0,0008000	73,93	0,05
Insumo	10492	ORSE	Cesta Básica	Material	un	0,0045000	205,00	0,92

MO sem LS => 0,00 LS => 0,00 MO com LS => 0,00
 Valor do BDI => 0,93 Valor com BDI => 4,66

Composição	Código	Banco	Descrição	Tipo	Und	Quant.	Valor Unit	Total
	10549	ORSE	Encargos Complementares - Servente	Provisórios	h	1,0000000	3,86	3,86
Item	Código	Banco	Descrição	Tipo	Und	Quant.	Valor Unit	Total
Insumo	941	ORSE	Fardamento com mangas curta	Material	un	0,0015000	193,04	0,28
Insumo	10788	ORSE	Pá quadrada	Material	un	0,0002000	36,90	0,00
Insumo	10362	ORSE	Seguro de vida e acidente em grupo	Serviços	un	0,0045000	12,54	0,05

Composições Analíticas com Preço Unitário - MSD
I. Informações Gerais

Obra/Projeto: Implantação de Melhorias Sanitárias Domiciliares em áreas urbanas do Município de Joselândia/MA.
Local / Bairros: AEROPORTO (19 MSD); NOVA JOSELÂNDIA (18 MSD); PIÇARRA (16 MSD), SÃO JOÃO (17 MSD).
Proponente: PREFEITURA MUNICIPAL DE JOSELÂNDIA - MA
Concedente: FUNDAÇÃO NACIONAL DE SAÚDE
da Proposta: 047753/2025

BANCOS
 SINAPI - 12/2025 - Maranhão
 ORSE - 12/2025 - Sergipe

Nº / Ano

B.D.I
 25,00%

ENCARGOS SOCIAIS
 Não Desonerado:
 Horista: 112,73%
 Mensalista: 70,19%

Insumo	Código	Banco	Descrição	Tipo	Und	Quant.	Valor Unit	Total
Insumo	00012895	ORSE	Capacete de segurança aba frontal com suspensão de polietileno, sem juçular (classe b)	Material	un	0,0006000	13,50	0,00
Insumo	00012893	ORSE	Bota de segurança com biqueira de aço e colarinho acolchoado	Material	par	0,0008000	73,93	0,05
Insumo	4729	ORSE	Marreta 1 kg com cabo	Material	un	0,0001000	37,80	0,00
Insumo	2378	ORSE	Vale transporte	Material	un	0,0941000	4,50	0,42
Insumo	4728	ORSE	Talhadeira chata 10"	Material	un	0,0003000	18,58	0,00
Insumo	10599	ORSE	Protetor solar fps 30 com 120ml	Material	un	0,0018000	18,00	0,03
Insumo	00002711 /SINAPI	ORSE	Carrinho de mão, em aço, com capacidade de *45 a 65* l / *100* kg, pneu com câmara	Material	un	0,0002000	185,00	0,03
Insumo	00012892 /SINAPI	ORSE	Luva raspa de couro, cano curto (punho *7* cm)	Material	par	0,0023000	10,87	0,02
Insumo	10761	ORSE	Refeição - café da manhã (café com leite e dois	Serviços	un	0,1018000	5,00	0,50
Insumo	10596	ORSE	Protetor auricular	Material	un	0,0045000	4,81	0,02
Insumo	1651	ORSE	Óculos branco proteção	Material	pr	0,0008000	6,00	0,00
Insumo	00012894 /SINAPI	ORSE	Capa para chuva em pvc com forro de poliéster, com capuz (amarela ou azul)	Material	un	0,0002000	20,11	0,00
Insumo	158	ORSE	Almoço (Participação do empregador)	Material	un	0,1018000	14,00	1,42
Insumo	10517	ORSE	Exames admissionais/demissionais (checkup)	Serviços	cj	0,0004000	300,00	0,12
Insumo	10492	ORSE	Cesta Básica	Material	un	0,0045000	205,00	0,92

Detalhamento de Cálculo ORSE

Item	Código	Banco	Descrição	Tipo	Und	Quant.	Valor Unit	Total
Insumo	941	ORSE	Fardamento com mangas curta	Material	un	0,0015000	193,04	0,28
Insumo	10788	ORSE	Pá quadrada	Material	un	0,0002000	36,90	0,00
Insumo	10362	ORSE	Seguro de vida e acidente em arupio	Serviços	un	0,0045000	12,54	0,05
Insumo	00012895	ORSE	Capacete de segurança aba frontal com suspensão de polietileno, sem juçular (classe b)	Material	un	0,0006000	13,50	0,00
Insumo	00012893	ORSE	Bota de segurança com biqueira de aço e colarinho acolchoado	Material	par	0,0008000	73,93	0,05
Insumo	4729	ORSE	Marreta 1 kg com cabo	Material	un	0,0001000	37,80	0,00
Insumo	2378	ORSE	Vale transporte	Material	un	0,0941000	4,50	0,42
Insumo	4728	ORSE	Talhadeira chata 10"	Material	un	0,0003000	18,58	0,00
Insumo	10599	ORSE	Protetor solar fps 30 com 120ml	Material	un	0,0018000	18,00	0,03
Insumo	00002711 /SINAPI	ORSE	Carrinho de mão, em aço, com capacidade de *45 a 65* l / *100* kg, pneu com câmara	Material	un	0,0002000	185,00	0,03
Insumo	00012892 /SINAPI	ORSE	Luva raspa de couro, cano curto (punho *7* cm)	Material	par	0,0023000	10,87	0,02
Insumo	10761	ORSE	Refeição - café da manhã (café com leite e dois pães com manteiga)	Serviços	un	0,1018000	5,00	0,50
Insumo	10596	ORSE	Protetor auricular	Material	un	0,0045000	4,81	0,02
Insumo	1651	ORSE	Óculos branco proteção	Material	pr	0,0008000	6,00	0,00
Insumo	00012894 /SINAPI	ORSE	Capa para chuva em pvc com forro de poliéster, com capuz (amarela ou azul)	Material	un	0,0002000	20,11	0,00
Insumo	158	ORSE	Almoço (Participação do empregador)	Material	un	0,1018000	14,00	1,42
Insumo	10517	ORSE	Exames admissionais/demissionais (checkup)	Serviços	cj	0,0004000	300,00	0,12
Insumo	10492	ORSE	Cesta Básica	Material	un	0,0045000	205,00	0,92

MO sem LS => 0,00 LS => 0,00 MO com LS => 0,00
 Valor do BDI => 0,96 Valor com BDI => 4,82

Composição	Código	Banco	Descrição	Tipo	Und	Quant.	Valor Unit	Total
Composição	92272	SINAPI	FABRICAÇÃO DE ESCORAS DE VIGA DO TIPO GARFO, EM MADEIRA. AF 09/2020	Fôrmas para Estruturas de Concreto Armado	M	1,0000000	44,78	44,78
Composição Auxiliar	91693	SINAPI	SERRA CIRCULAR DE BANCADA COM MOTOR ELÉTRICO POTÊNCIA DE 5HP. COM	Custos Horários Produtivo e Improdutivo dos Equipamentos	CHI	0,0880000	30,55	2,68
Composição Auxiliar	88239	SINAPI	AJUDANTE DE CARPINTEIRO COM ENCARGOS COMPLEMENTARES	Livro SINAPI: Cálculos e Parâmetros	H	0,0320000	24,45	0,78
Composição Auxiliar	91692	SINAPI	SERRA CIRCULAR DE BANCADA COM MOTOR ELÉTRICO POTÊNCIA DE 5HP. COM	Custos Horários Produtivo e Improdutivo dos Equipamentos	CHP	0,0220000	31,95	0,70
Composição Auxiliar	88262	SINAPI	CARPINTEIRO DE FORMAS COM ENCARGOS COMPLEMENTARES	Livro SINAPI: Cálculos e Parâmetros	H	0,0830000	29,59	2,45
Insumo	00001345	SINAPI	CHAPA/PAINEL DE MADEIRA COMPENSADA PLASTIFICADA (MADEIRITE PLASTIFICADO)	Material	m²	0,1360000	88,73	12,06
Insumo		SINAPI	PREGO DE AÇO POLIDO COM CABECA 17 X	Material	KG	0,0120000	20,32	0,24
Insumo	00004491	SINAPI	PONTALETE *7,5 X 7,5* CM EM PINUS, MISTA OU EQUIVALENTE DA REGIAO - BRUTA	Material	M	2,3420000	11,05	25,87

MO sem LS => 2,26 LS => 2,55 MO com LS => 4,81
 Valor do BDI => 11,19 Valor com BDI => 55,97

Composição	Código	Banco	Descrição	Tipo	Und	Quant.	Valor Unit	Total
Composição	92267	SINAPI	FABRICAÇÃO DE FÔRMA PARA LAJES, EM CHAPA DE MADEIRA COMPENSADA	Fôrmas para Estruturas de Concreto Armado	m²	1,0000000	56,08	56,08
Composição	91693	SINAPI	SERRA CIRCULAR DE BANCADA COM MOTOR ELÉTRICO POTÊNCIA DE 5HP. COM	Custos Horários Produtivo e Improdutivo dos Equipamentos	CHI	0,0220000	30,55	0,67
Composição Auxiliar	91692	SINAPI	SERRA CIRCULAR DE BANCADA COM MOTOR ELÉTRICO POTÊNCIA DE 5HP. COM	Custos Horários Produtivo e Improdutivo dos Equipamentos	CHP	0,0050000	31,95	0,15



Composições Analíticas com Preço Unitário - MSD

I. Informações Gerais

Obra/Projeto: Implantação de Melhorias Sanitárias Domiciliares em áreas urbanas do Município de Joselândia/MA.
Local / Bairros: AEROPORTO (19 MSD); NOVA JOSELÂNDIA (18 MSD); PIÇARRA (16 MSD), SÃO JOÃO (17 MSD).
Proponente: PREFEITURA MUNICIPAL DE JOSELÂNDIA - MA
Concedente: FUNDAÇÃO NACIONAL DE SAÚDE
da Proposta: 047753/2025

BANCOS
 SINAPI - 12/2025 - Maranhão
 ORSE - 12/2025 - Sergipe

B.D.I
 25,00%

Nº / Ano

ENCARGOS SOCIAIS
 Não Desonerado:
 Horista: 112,73%
 Mensalista: 70,19%

Composição Auxiliar	88239	SINAPI	AJUDANTE DE CARPINTEIRO COM ENCARGOS COMPLEMENTARES	Livro SINAPI: Cálculos e Parâmetros	H	0,0050000	24,45	0,12	
Composição Auxiliar	88262	SINAPI	CARPINTEIRO DE FORMAS COM ENCARGOS COMPLEMENTARES	Livro SINAPI: Cálculos e Parâmetros	H	0,0050000	29,59	0,14	
Insumo	00001358	SINAPI	CHAPA/PAINEL DE MADEIRA COMPENSADA RESINADA (MADEIRITE RESINADO ROSA)	Material	m²	1,0500000	52,39	55,00	
				MO sem LS =>	0,37	LS =>	0,42	MO com LS =>	0,79
				Valor do BDI =>	14,02			Valor com BDI =>	70,10

	Código	Banco	Descrição	Tipo	Und	Quant.	Valor Unit	Total	
Composição	92263	SINAPI	FABRICAÇÃO DE FÔRMA PARA PILARES E ESTRUTURAS SIMILARES, EM CHAPA DE	Fôrmas para Estruturas de Concreto Armado	m²	1,0000000	186,27	186,27	
Composição Auxiliar	88262	SINAPI	CARPINTEIRO DE FORMAS COM ENCARGOS COMPLEMENTARES	Livro SINAPI: Cálculos e Parâmetros	H	1,1800000	29,59	34,91	
Composição Auxiliar	88239	SINAPI	AJUDANTE DE CARPINTEIRO COM ENCARGOS COMPLEMENTARES	Livro SINAPI: Cálculos e Parâmetros	H	0,2500000	24,45	6,11	
Composição Auxiliar	91692	SINAPI	SERRA CIRCULAR DE BANCADA COM MOTOR ELÉTRICO POTÊNCIA DE 5HP. COM	Custos Horários Produtivo e Improdutivo dos Equipamentos	CHP	0,0630000	31,95	2,01	
Composição Auxiliar	91693	SINAPI	SERRA CIRCULAR DE BANCADA COM MOTOR ELÉTRICO POTÊNCIA DE 5HP. COM	Custos Horários Produtivo e Improdutivo dos Equipamentos	CHI	0,2550000	30,55	7,79	
Insumo	00004517	SINAPI	SARRAFO *2,5 X 7,5* CM EM PINUS, MISTA OU EQUIVALENTE DA REGIAO - BRUTA	Material	M	9,2370000	3,87	35,74	
Insumo	00004491	SINAPI	PONTALETE *7,5 X 7,5* CM EM PINUS, MISTA OU EQUIVALENTE DA REGIAO - BRUTA	Material	M	2,3080000	11,05	25,50	
Insumo	00005068	SINAPI	CHAPA/PAINEL DE MADEIRA COMPENSADA	Material	m²	1,3360000	52,39	69,99	
Insumo	00005068	SINAPI	PREGO DE ACO POLIDO COM CABECA 17 X 21 (2 X 11)	Material	KG	0,2080000	20,32	4,22	
				MO sem LS =>	17,21	LS =>	19,42	MO com LS =>	36,63
				Valor do BDI =>	46,56			Valor com BDI =>	232,83

	Código	Banco	Descrição	Tipo	Und	Quant.	Valor Unit	Total	
Composição	92265	SINAPI	FABRICAÇÃO DE FÔRMA PARA VIGAS, EM CHAPA DE MADEIRA COMPENSADA RESINADA, E = 17 MM. AF 09/2020	Fôrmas para Estruturas de Concreto Armado	m²	1,0000000	132,70	132,70	
Composição Auxiliar	91692	SINAPI	SERRA CIRCULAR DE BANCADA COM MOTOR ELÉTRICO POTÊNCIA DE 5HP. COM COIFA PARA DISCO 10" - CHP DIURNO.	Custos Horários Produtivo e Improdutivo dos Equipamentos	CHP	0,0500000	31,95	1,59	
Composição Auxiliar	91693	SINAPI	SERRA CIRCULAR DE BANCADA COM MOTOR ELÉTRICO POTÊNCIA DE 5HP. COM COIFA PARA DISCO 10" - CHP DIURNO.	Custos Horários Produtivo e Improdutivo dos Equipamentos	CHI	0,2370000	30,55	7,24	
Composição Auxiliar	88262	SINAPI	CARPINTEIRO DE FORMAS COM ENCARGOS COMPLEMENTARES	Livro SINAPI: Cálculos e Parâmetros	H	0,9110000	29,59	26,95	
Composição Insumo	88239	SINAPI	AJUDANTE DE CARPINTEIRO COM ENCARGOS COMPLEMENTARES	Livro SINAPI: Cálculos e Parâmetros	H	0,2020000	24,45	4,93	
Insumo	00001358	SINAPI	CHAPA/PAINEL DE MADEIRA COMPENSADA RESINADA (MADEIRITE RESINADO ROSA)	Material	m²	1,1460000	52,39	60,03	
Insumo	00005068	SINAPI	PREGO DE ACO POLIDO COM CABECA 17 X 21 (2 X 11)	Material	KG	0,1590000	20,32	3,23	
Insumo	00004517	SINAPI	SARRAFO *2,5 X 7,5* CM EM PINUS, MISTA OU EQUIVALENTE DA REGIAO - BRUTA	Material	M	6,9520000	3,87	26,90	
Insumo	00004491	SINAPI	PONTALETE *7,5 X 7,5* CM EM PINUS, MISTA OU EQUIVALENTE DA REGIAO - BRUTA	Material	M	0,1660000	11,05	1,83	
				MO sem LS =>	13,81	LS =>	15,57	MO com LS =>	29,38
				Valor do BDI =>	33,17			Valor com BDI =>	165,87

	Código	Banco	Descrição	Tipo	Und	Quant.	Valor Unit	Total	
Composição	96533	SINAPI	FABRICAÇÃO, MONTAGEM E DESMONTAGEM DE FÔRMA PARA VIGA	Fundações Rasas (Blocos, Sapatas, Vigas Baldrame)	m²	1,0000000	110,65	110,65	
Composição Auxiliar	88262	SINAPI	CARPINTEIRO DE FORMAS COM ENCARGOS COMPLEMENTARES	Livro SINAPI: Cálculos e Parâmetros	H	1,1790000	29,59	34,88	
Composição Auxiliar	88239	SINAPI	AJUDANTE DE CARPINTEIRO COM ENCARGOS COMPLEMENTARES	Livro SINAPI: Cálculos e Parâmetros	H	0,5030000	24,45	12,29	
Composição Auxiliar	91692	SINAPI	SERRA CIRCULAR DE BANCADA COM MOTOR ELÉTRICO POTÊNCIA DE 5HP. COM	Custos Horários Produtivo e Improdutivo dos Equipamentos	CHP	0,0260000	31,95	0,83	
Composição Auxiliar	91693	SINAPI	SERRA CIRCULAR DE BANCADA COM MOTOR ELÉTRICO POTÊNCIA DE 5HP. COM COIFA PARA DISCO 10" - CHI DIURNO.	Custos Horários Produtivo e Improdutivo dos Equipamentos	CHI	0,1030000	30,55	3,14	
Insumo	00002692	SINAPI	DESMOLDANTE PROTETOR PARA FORMAS DE MADEIRA, DE BASE OLEOSA EMULSIONADA EM AGUA	Material	L	0,0167000	10,50	0,17	
Insumo	00040304	SINAPI	PREGO DE ACO POLIDO COM CABECA DUPLA 17 X 27 (2 1/2 X 11)	Material	KG	0,0530000	25,08	1,32	
Insumo	00006212	SINAPI	TABUA *2,5 X 30 CM EM PINUS, MISTA OU EQUIVALENTE DA REGIAO - BRUTA	Material	M	2,1860000	18,33	40,06	
Insumo	00005073	SINAPI	PREGO DE ACO POLIDO COM CABECA 17 X 24 (2 1/4 X 11)	Material	KG	0,0490000	20,71	1,01	
Insumo	00004517	SINAPI	PONTALETE *7,5 X 7,5* CM EM PINUS, MISTA	Material	M	1,1660000	11,05	12,88	
Insumo	00004517	SINAPI	SARRAFO *2,5 X 7,5* CM EM PINUS, MISTA OU EQUIVALENTE DA REGIAO - BRUTA	Material	M	1,0530000	3,87	4,07	
				MO sem LS =>	17,08	LS =>	19,26	MO com LS =>	36,34
				Valor do BDI =>	27,66			Valor com BDI =>	138,31

	Código	Banco	Descrição	Tipo	Und	Quant.	Valor Unit	Total
Composição	103689	SINAPI	FORNECIMENTO E INSTALAÇÃO DE PLACA	Sinalização Vertical Viária	m²	1,0000000	468,88	468,88
Composição Auxiliar	88262	SINAPI	CARPINTEIRO DE FORMAS COM ENCARGOS COMPLEMENTARES	Livro SINAPI: Cálculos e Parâmetros	H	0,3729000	29,59	11,03
Composição Auxiliar	88316	SINAPI	SERVEENTE COM ENCARGOS COMPLEMENTARES	Livro SINAPI: Cálculos e Parâmetros	H	1,1186000	23,84	26,66
Composição Auxiliar	102234	SINAPI	PINTURA IMUNIZANTE PARA MADEIRA, 2 DEMÃOS. AF 01/2021	Pintura em Madeira	m²	0,5000000	25,00	12,50



Composições Analíticas com Preço Unitário - MSD

I. Informações Gerais

Obra / Projeto: Implantação de Melhorias Sanitárias Domiciliares em áreas urbanas do Município de Joselândia/MA.
Local / Bairros: AEROPORTO (19 MSD); NOVA JOSELÂNDIA (18 MSD); PIÇARRA (16 MSD), SÃO JOÃO (17 MSD).
Proponente: PREFEITURA MUNICIPAL DE JOSELÂNDIA - MA
Concedente: FUNDAÇÃO NACIONAL DE SAÚDE
da Proposta: 047753/2025

BANCOS
 SINAPI - 12/2025 - Maranhão
 ORSE - 12/2025 - Sergipe

B.D.I
 25,00%

ENCARGOS SOCIAIS
 Não Desonerado:
 Horista: 112,73%
 Mensalista: 70,19%

Nº / Ano

Insumo	00004509	SINAPI	SARRAFO *2,5 X 10* CM EM PINUS, MISTA OU EQUIVALENTE DA REGIAO - BRUTA	Material	M	3,2083000	5,61	17,99		
Insumo	00005065	SINAPI	PREGO DE ACO POLIDO COM CABECA 10 X 10 (7/8 X 17)	Material	KG	0,0113000	38,66	0,43		
Insumo		SINAPI	PREGO DE ACO POLIDO COM CABECA 17 X 17	Material	KG	0,0132000	20,71	0,27		
Insumo	00004813	SINAPI	PLACA DE OBRA (PARA CONSTRUCAO CIVIL) EM CHAPA GALVANIZADA *N. 22*, ADESIVADA, DE *2,4 X 1,2* M (SEM POSTES PARA FIXACAO)	Material	m²	1,0000000	400,00	400,00		
				MO sem LS =>		14,30	LS =>	16,14	MO com LS =>	30,44
				Valor do BDI =>		117,22			Valor com BDI =>	586,10

	Código	Banco	Descrição	Tipo	Und	Quant.	Valor Unit	Total		
Composição	93282	SINAPI	GUINCHO ELÉTRICO DE COLUNA, CAPACIDADE 400 KG, COM MOTO FREIO, MOTOR TRIFÁSICO DE 1,25 CV - BRUTA	Custos Horários Produtivo e Depreciação, Juros, Impostos e Seguros, Manutenção e Materiais na Operação dos Equipamentos	CHI	1,0000000	24,63	24,63		
Composição Auxiliar	93278	SINAPI	GUINCHO ELÉTRICO DE COLUNA, CAPACIDADE 400 KG, COM MOTO FREIO, MOTOR TRIFÁSICO DE 1,25 CV - JUROS. AF 03/2016	Depreciação, Juros, Impostos e Seguros, Manutenção e Materiais na Operação dos Equipamentos	H	1,0000000	0,06	0,06		
Composição Auxiliar	88295	SINAPI	OPERADOR DE GUINCHO COM ENCARGOS COMPLEMENTARES	Livro SINAPI: Cálculos e Parâmetros	H	1,0000000	24,29	24,29		
Composição Auxiliar	93277	SINAPI	GUINCHO ELÉTRICO DE COLUNA, CAPACIDADE 400 KG, COM MOTO FREIO, MOTOR TRIFÁSICO DE 1,25 CV - DEPRECIACÃO. AF 03/2016	Depreciação, Juros, Impostos e Seguros, Manutenção e Materiais na Operação dos Equipamentos	H	1,0000000	0,28	0,28		
				MO sem LS =>		8,01	LS =>	9,04	MO com LS =>	17,05
				Valor do BDI =>		6,15			Valor com BDI =>	30,78

	Código	Banco	Descrição	Tipo	Und	Quant.	Valor Unit	Total		
Composição	93281	SINAPI	GUINCHO ELÉTRICO DE COLUNA, CAPACIDADE 400 KG, COM MOTO FREIO, MOTOR TRIFÁSICO DE 1,25 CV - CHP DIURNO. AF 03/2016	Custos Horários Produtivo e Improdutivo dos Equipamentos	CHP	1,0000000	25,63	25,63		
Composição Auxiliar	93280	SINAPI	GUINCHO ELÉTRICO DE COLUNA, CAPACIDADE 400 KG, COM MOTO FREIO, MOTOR TRIFÁSICO DE 1,25 CV - MATERIAIS NA OPERAÇÃO. AF 03/2016	Depreciação, Juros, Impostos e Seguros, Manutenção e Materiais na Operação dos Equipamentos	H	1,0000000	0,74	0,74		
Composição Auxiliar	93279	SINAPI	GUINCHO ELÉTRICO DE COLUNA, CAPACIDADE 400 KG, COM MOTO FREIO, MOTOR TRIFÁSICO DE 1,25 CV - MANUTENÇÃO. AF 03/2016	Depreciação, Juros, Impostos e Seguros, Manutenção e Materiais na Operação dos Equipamentos	H	1,0000000	0,26	0,26		
Composição Auxiliar	93278	SINAPI	GUINCHO ELÉTRICO DE COLUNA, CAPACIDADE 400 KG, COM MOTO FREIO, MOTOR TRIFÁSICO DE 1,25 CV - JUROS. AF 03/2016	Depreciação, Juros, Impostos e Seguros, Manutenção e Materiais na Operação dos Equipamentos	H	1,0000000	0,06	0,06		
Composição Auxiliar	93277	SINAPI	GUINCHO ELÉTRICO DE COLUNA, CAPACIDADE 400 KG, COM MOTO FREIO, MOTOR TRIFÁSICO DE 1,25 CV - MANUTENÇÃO. AF 03/2016	Depreciação, Juros, Impostos e Seguros, Manutenção e Materiais na Operação dos Equipamentos	H	1,0000000	0,28	0,28		
Composição Auxiliar	88295	SINAPI	OPERADOR DE GUINCHO COM ENCARGOS COMPLEMENTARES	Livro SINAPI: Cálculos e Parâmetros	H	1,0000000	24,29	24,29		
				MO sem LS =>		8,01	LS =>	9,04	MO com LS =>	17,05
				Valor do BDI =>		6,40			Valor com BDI =>	32,03

	Código	Banco	Descrição	Tipo	Und	Quant.	Valor Unit	Total		
Composição	93277	SINAPI	GUINCHO ELÉTRICO DE COLUNA, CAPACIDADE 400 KG, COM MOTO FREIO, MOTOR TRIFÁSICO DE 1,25 CV	Depreciação, Juros, Impostos e Seguros, Manutenção e Materiais na Operação dos Equipamentos	H	1,0000000	0,28	0,28		
Insumo	00036487	SINAPI	GUINCHO ELETRICO DE COLUNA, CAPACIDADE 400 KG, COM MOTO FREIO, MOTOR TRIFASICO DE 1.25 CV	Equipamento para Aquisição Permanente	UN	0,0000640	4.482,24	0,28		
				MO sem LS =>		0,00	LS =>	0,00	MO com LS =>	0,00
				Valor do BDI =>		0,07			Valor com BDI =>	0,35

	Código	Banco	Descrição	Tipo	Und	Quant.	Valor Unit	Total		
Composição	93278	SINAPI	GUINCHO ELÉTRICO DE COLUNA, CAPACIDADE 400 KG, COM MOTO FREIO, MOTOR TRIFÁSICO DE 1,25 CV	Depreciação, Juros, Impostos e Seguros, Manutenção e Materiais na Operação dos Equipamentos	H	1,0000000	0,06	0,06		
Insumo	00036487	SINAPI	GUINCHO ELETRICO DE COLUNA, CAPACIDADE 400 KG, COM MOTO FREIO, MOTOR TRIFASICO DE 1.25 CV	Equipamento para Aquisição Permanente	UN	0,0000148	4.482,24	0,06		
				MO sem LS =>		0,00	LS =>	0,00	MO com LS =>	0,00
				Valor do BDI =>		0,01			Valor com BDI =>	0,07

	Código	Banco	Descrição	Tipo	Und	Quant.	Valor Unit	Total		
Composição	93279	SINAPI	GUINCHO ELÉTRICO DE COLUNA, CAPACIDADE 400 KG, COM MOTO FREIO, MOTOR TRIFÁSICO DE 1,25 CV	Depreciação, Juros, Impostos e Seguros, Manutenção e Materiais na Operação dos Equipamentos	H	1,0000000	0,26	0,26		
Insumo	00036487	SINAPI	GUINCHO ELETRICO DE COLUNA, CAPACIDADE 400 KG, COM MOTO FREIO, MOTOR TRIFASICO DE 1.25 CV	Equipamento para Aquisição Permanente	UN	0,0000600	4.482,24	0,26		
				MO sem LS =>		0,00	LS =>	0,00	MO com LS =>	0,00
				Valor do BDI =>		0,06			Valor com BDI =>	0,32

	Código	Banco	Descrição	Tipo	Und	Quant.	Valor Unit	Total		
Composição	93280	SINAPI	GUINCHO ELÉTRICO DE COLUNA, CAPACIDADE 400 KG, COM MOTO FREIO, MOTOR TRIFÁSICO DE 1,25 CV	Depreciação, Juros, Impostos e Seguros, Manutenção e Materiais na Operação dos Equipamentos	H	1,0000000	0,74	0,74		
Insumo	00002705	SINAPI	ENERGIA ELETRICA ATE 2000 KWH INDUSTRIAL, SEM DEMANDA	Franquia	KWH	0,7800000	0,96	0,74		
				MO sem LS =>		0,00	LS =>	0,00	MO com LS =>	0,00
				Valor do BDI =>		0,18			Valor com BDI =>	0,92

	Código	Banco	Descrição	Tipo	Und	Quant.	Valor Unit	Total
Composição	103673	SINAPI	LANÇAMENTO COM USO DE BOMBA, VIBRADOR DE IMERSÃO, DIÂMETRO DE PONTEIRA 45MM, MOTOR ELÉTRICO TRIFÁSICO POTÊNCIA DE 2 CV - CHP DIURNO. AF 06/2015	Concretagem para Estruturas de Improdutivo dos Equipamentos	CHP	0,0940000	1,39	0,13
Composição Auxiliar	88262	SINAPI	CARPINTEIRO DE FORMAS COM ENCARGOS COMPLEMENTARES	Livro SINAPI: Cálculos e Parâmetros	H	0,2240000	29,59	6,62

Composições Analíticas com Preço Unitário - MSD
I. Informações Gerais

Obra/Projeto: Implantação de Melhorias Sanitárias Domiciliares em áreas urbanas do Município de Joselândia/MA.
Local / Bairros: AEROPORTO (19 MSD); NOVA JOSELÂNDIA (18 MSD); PIÇARRA (16 MSD), SÃO JOÃO (17 MSD).
Proponente: PREFEITURA MUNICIPAL DE JOSELÂNDIA - MA
Concedente: FUNDAÇÃO NACIONAL DE SAÚDE
da Proposta: 047753/2025

BANCOS
 SINAPI - 12/2025 - Maranhão
 ORSE - 12/2025 - Sergipe

B.D.I
 25,00%

ENCARGOS SOCIAIS
 Não Desonerado:
 Horista: 112,73%
 Mensalista: 70,19%

Nº / Ano

Composição Auxiliar	90587	SINAPI	VIBRADOR DE IMERSÃO, DIÂMETRO DE PONTEIRA 45MM, MOTOR ELÉTRICO TRIFÁSICO POTÊNCIA DE 2 CV - CHI DIURNO. AF 06/2015	Custos Horários Produtivo e Improdutivo dos Equipamentos	CHI	0,1300000	0,55	0,07	
Composição Auxiliar	88316	SINAPI	SERVEnte COM ENCARGOS COMPLEMENTARES	Livro SINAPI: Cálculos e Parâmetros	H	1,3450000	23,84	32,06	
Composição Auxiliar	88309	SINAPI	PEDREIRO COM ENCARGOS COMPLEMENTARES	Livro SINAPI: Cálculos e Parâmetros	H	0,2240000	30,01	6,72	
				MO sem LS =>	14,31	LS =>	16,14	MO com LS =>	30,45
				Valor do BDI =>	11,40			Valor com BDI =>	57,00

	Código	Banco	Descrição	Tipo	Und	Quant.	Valor Unit	Total	
Composição	92510	SINAPI	MONTAGEM E DESMONTAGEM DE FÔRMA DE LAJE MACIÇA, PÉ-DIREITO SIMPLES, EM CHAPA DE MADEIRA COMPENSADA RESINADA, 2 UTILIZAÇÕES. AF 09/2020	Fôrmas para Estruturas de Concreto Armado	m²	1,0000000	67,94	67,94	
Composição Auxiliar	92267	SINAPI	FABRICAÇÃO DE FÔRMA PARA LAJES, EM CHAPA DE MADEIRA COMPENSADA RESINADA, E = 17 MM. AF 09/2020	Fôrmas para Estruturas de Concreto Armado	m²	0,5770000	56,08	32,35	
Composição	88262	SINAPI	CARPINTEIRO DE FORMAS COM ENCARGOS	Livro SINAPI: Cálculos e Parâmetros	H	0,6870000	29,59	20,32	
Composição Auxiliar	88239	SINAPI	AJUDANTE DE CARPINTEIRO COM ENCARGOS COMPLEMENTARES	Livro SINAPI: Cálculos e Parâmetros	H	0,1260000	24,45	3,08	
Insumo	00010749	SINAPI	LOCACAO DE ESCORA METALICA TELESCOPICA, COM ALTURA REGULAVEL DE *1,80* A *3,20* M, COM CAPACIDADE DE CARGA DE NO MINIMO 1000 KGf (10 KN), INCLUSO TRIPE E FORCADO	Equipamento	UNXMES	0,3970000	17,75	7,04	
Insumo	00002692	SINAPI	DESMOLDANTE PROTETOR PARA FORMAS DE MADEIRA, DE BASE OLEOSA	Material	L	0,0100000	10,50	0,10	
Insumo	00040270	SINAPI	VIGA DE ESCORAMENTO H20, DE MADEIRA, PESO DE 5,00 A 5,20 KG/M, COM EXTREMIDADES PLASTICAS	Material	M	0,0380000	133,03	5,05	
				MO sem LS =>	8,07	LS =>	9,10	MO com LS =>	17,17
				Valor do BDI =>	16,98			Valor com BDI =>	84,92

	Código	Banco	Descrição	Tipo	Und	Quant.	Valor Unit	Total	
Composição	92415	SINAPI	MONTAGEM E DESMONTAGEM DE FÔRMA DE PILARES RETANGULARES E AJUDANTE DE CARPINTEIRO COM ENCARGOS COMPLEMENTARES	Fôrmas para Estruturas de Concreto Armado	m²	1,0000000	150,57	150,57	
Composição Auxiliar	88239	SINAPI	AJUDANTE DE CARPINTEIRO COM ENCARGOS COMPLEMENTARES	Livro SINAPI: Cálculos e Parâmetros	H	0,2060000	24,45	5,03	
Composição Auxiliar	92263	SINAPI	FABRICAÇÃO DE FÔRMA PARA PILARES E ESTRUTURAS SIMILARES, EM CHAPA DE MADEIRA COMPENSADA RESINADA, E = 17 MM. AF 09/2020	Fôrmas para Estruturas de Concreto Armado	m²	0,5250000	186,27	97,79	
Composição	88262	SINAPI	CARPINTEIRO DE FORMAS COM ENCARGOS	Livro SINAPI: Cálculos e Parâmetros	H	1,1250000	29,59	33,28	
Insumo	00040287	SINAPI	LOCACAO DE BARRA DE ANCORAGEM DE 0,80 A 1,20 M DE EXTENSAO, COM ROSCA DE 5/8", INCLUINDO PORCA E FLANGE	Equipamento	MES	0,7850000	5,89	4,62	
Insumo	00040275	SINAPI	LOCACAO DE VIGA SANDUICHE METALICA VAZADA PARA TRAVAMENTO DE PILARES, ALTURA DE *8* CM, LARGURA DE *6* CM E EXTENSAO DE 2 M	Equipamento	UNXMES	0,3930000	16,00	6,28	
Insumo	00040304	SINAPI	PREGO DE ACO POLIDO COM CABECA DUPLA 17 X 27 (2 1/2 X 11)	Material	KG	0,0190000	25,08	0,47	
Insumo	00002692	SINAPI	DESMOLDANTE PROTETOR PARA FORMAS DE MADEIRA, DE BASE OLEOSA EMULSIONADA EM AGUA	Material	L	0,0100000	10,50	0,10	
Insumo	00040271	SINAPI	LOCACAO DE APRUMADOR METALICO DE PILAR, COM ALTURA E ANGULO REGULAVEIS, EXTENSAO DE *1,50* A *2,80* M	Equipamento	UNXMES	0,1960000	15,31	3,00	
				MO sem LS =>	21,91	LS =>	24,71	MO com LS =>	46,62
				Valor do BDI =>	37,64			Valor com BDI =>	188,21

	Código	Banco	Descrição	Tipo	Und	Quant.	Valor Unit	Total	
Composição	92451	SINAPI	MONTAGEM E DESMONTAGEM DE FÔRMA DE VIGA, ESCORAMENTO COM GARFO DE MADEIRA, PÉ-DIREITO SIMPLES, EM CHAPA DE MADEIRA COMPENSADA RESINADA, 2 UTILIZAÇÕES. AF 09/2020	Fôrmas para Estruturas de Concreto Armado	m²	1,0000000	212,56	212,56	
Composição Auxiliar	88239	SINAPI	AJUDANTE DE CARPINTEIRO COM ENCARGOS COMPLEMENTARES	Livro SINAPI: Cálculos e Parâmetros	H	0,2050000	24,45	5,01	
Composição	92265	SINAPI	FABRICAÇÃO DE FÔRMA PARA VIGAS, EM	Fôrmas para Estruturas de Concreto	m²	0,6260000	132,70	83,07	
Composição	92272	SINAPI	FABRICAÇÃO DE ESCORAS DE VIGA DO TIPO	Fôrmas para Estruturas de Concreto	M	1,8160000	44,78	81,32	
Composição Auxiliar	88262	SINAPI	CARPINTEIRO DE FORMAS COM ENCARGOS COMPLEMENTARES	Livro SINAPI: Cálculos e Parâmetros	H	1,1200000	29,59	33,14	
Insumo	00006193	SINAPI	TABUA NAO APARELHADA *2,5 X 20* CM, EM MACARANDUBA/MASSARANDUBA, ANGELIM	Material	M	0,4740000	18,37	8,70	
Insumo	00040304	SINAPI	PREGO DE ACO POLIDO COM CABECA DUPLA 17 X 27 (2 1/2 X 11)	Material	KG	0,0490000	25,08	1,22	
Insumo	00002692	SINAPI	DESMOLDANTE PROTETOR PARA FORMAS DE MADEIRA, DE BASE OLEOSA EMULSIONADA EM AGUA	Material	L	0,0100000	10,50	0,10	
				MO sem LS =>	25,56	LS =>	28,82	MO com LS =>	54,38
				Valor do BDI =>	53,14			Valor com BDI =>	265,70

	Código	Banco	Descrição	Tipo	Und	Quant.	Valor Unit	Total
Composição	88282	SINAPI	MOTORISTA DE CAMINHÃO COM ENCARGOS COMPLEMENTARES	Livro SINAPI: Cálculos e Parâmetros	H	1,0000000	31,86	31,86



Composições Analíticas com Preço Unitário - MSD

I. Informações Gerais

Obra / Projeto: Implantação de Melhorias Sanitárias Domiciliares em áreas urbanas do Município de Joselândia/MA.
Local / Bairros: AEROPORTO (19 MSD); NOVA JOSELÂNDIA (18 MSD); PIÇARRA (16 MSD), SÃO JOÃO (17 MSD).
Proponente: PREFEITURA MUNICIPAL DE JOSELÂNDIA - MA
Concedente: FUNDAÇÃO NACIONAL DE SAÚDE
da Proposta: 047753/2025

BANCOS
 SINAPI - 12/2025 - Maranhão
 ORSE - 12/2025 - Sergipe

B.D.I
 25,00%

ENCARGOS SOCIAIS
 Não Desonerado:
 Horista: 112,73%
 Mensalista: 70,19%

Nº / Ano

Composição Auxiliar	Código	Banco	Descrição	Tipo	Und	Quant.	Valor Unit	Total		
	95347	SINAPI	CURSO DE CAPACITAÇÃO PARA MOTORISTA DE CAMINHÃO (ENCARGOS COMPLEMENTARES) - HORISTA	Livro SINAPI: Cálculos e Parâmetros	H	1,0000000	0,12	0,12		
Insumo	00037370	SINAPI	ALIMENTACAO - HORISTA (COLETADO CAIXA - ENCARGOS COMPLEMENTARES)	Encargos Complementares	H	1,0000000	4,23	4,23		
Insumo		SINAPI	FERRAMENTAS - FAMILIA OPERADOR	Encargos Complementares	H	1,0000000	0,01	0,01		
Insumo	00037371	SINAPI	TRANSPORTE - HORISTA (COLETADO CAIXA - ENCARGOS COMPLEMENTARES)	Encargos Complementares	H	1,0000000	0,60	0,60		
Insumo	00037373	SINAPI	SEGURO - HORISTA (COLETADO CAIXA - ENCARGOS COMPLEMENTARES)	Encargos Complementares	H	1,0000000	0,08	0,08		
Insumo	00043488	SINAPI	EPI - FAMILIA OPERADOR ESCAVADEIRA - HORISTA (ENCARGOS COMPLEMENTARES - COLETADO CAIXA)	Encargos Complementares	H	1,0000000	0,89	0,89		
Insumo	00037372	SINAPI	EXAMES - HORISTA (COLETADO CAIXA - ENCARGOS COMPLEMENTARES)	Encargos Complementares	H	1,0000000	1,43	1,43		
Insumo	00004093	SINAPI	MOTORISTA DE CAMINHÃO (HORISTA)	Mão de Obra	H	1,0000000	24,50	24,50		
				MO sem LS =>		11,57	LS =>	13,05	MO com LS =>	24,62
				Valor do BDI =>		7,96			Valor com BDI =>	39,82

Composição	Código	Banco	Descrição	Tipo	Und	Quant.	Valor Unit	Total		
	88377	SINAPI	OPERADOR DE BETONEIRA ESTACIONÁRIA/MISTURADOR COM ENCARGOS COMPLEMENTARES	Livro SINAPI: Cálculos e Parâmetros	H	1,0000000	24,15	24,15		
Composição Auxiliar	95389	SINAPI	CURSO DE CAPACITAÇÃO PARA OPERADOR DE BETONEIRA ESTACIONÁRIA/MISTURADOR (ENCARGOS COMPLEMENTARES) - HORISTA	Livro SINAPI: Cálculos e Parâmetros	H	1,0000000	0,13	0,13		
Insumo	00037666	SINAPI	OPERADOR DE BETONEIRA ESTACIONARIA / MISTURADOR (HORISTA)	Mão de Obra	H	1,0000000	16,78	16,78		
Insumo	00037371	SINAPI	TRANSPORTE - HORISTA (COLETADO CAIXA - ENCARGOS COMPLEMENTARES)	Encargos Complementares	H	1,0000000	0,60	0,60		
Insumo	00043488	SINAPI	EPI - FAMILIA OPERADOR ESCAVADEIRA - HORISTA (ENCARGOS COMPLEMENTARES - COLETADO CAIXA)	Encargos Complementares	H	1,0000000	0,89	0,89		
Insumo	00037372	SINAPI	EXAMES - HORISTA (COLETADO CAIXA - ENCARGOS COMPLEMENTARES)	Encargos Complementares	H	1,0000000	1,43	1,43		
Insumo	00037373	SINAPI	SEGURO - HORISTA (COLETADO CAIXA - ENCARGOS COMPLEMENTARES)	Encargos Complementares	H	1,0000000	0,08	0,08		
Insumo	00043464	SINAPI	FERRAMENTAS - FAMILIA OPERADOR ESCAVADEIRA - HORISTA (ENCARGOS COMPLEMENTARES - COLETADO CAIXA)	Encargos Complementares	H	1,0000000	0,01	0,01		
Insumo	00037370	SINAPI	ALIMENTACAO - HORISTA (COLETADO CAIXA - ENCARGOS COMPLEMENTARES)	Encargos Complementares	H	1,0000000	4,23	4,23		
				MO sem LS =>		7,94	LS =>	8,97	MO com LS =>	16,91
				Valor do BDI =>		6,03			Valor com BDI =>	30,18

Composição	Código	Banco	Descrição	Tipo	Und	Quant.	Valor Unit	Total		
	88294	SINAPI	OPERADOR DE ESCAVADEIRA COM ENCARGOS COMPLEMENTARES	Livro SINAPI: Cálculos e Parâmetros	H	1,0000000	28,62	28,62		
Composição Auxiliar	95357	SINAPI	CURSO DE CAPACITAÇÃO PARA OPERADOR DE ESCAVADEIRA (ENCARGOS COMPLEMENTARES) - HORISTA	Livro SINAPI: Cálculos e Parâmetros	H	1,0000000	0,24	0,24		
Insumo	00037372	SINAPI	EXAMES - HORISTA (COLETADO CAIXA - ENCARGOS COMPLEMENTARES)	Encargos Complementares	H	1,0000000	1,43	1,43		
Insumo	00037370	SINAPI	ALIMENTACAO - HORISTA (COLETADO CAIXA - ENCARGOS COMPLEMENTARES)	Encargos Complementares	H	1,0000000	4,23	4,23		
Insumo	00037371	SINAPI	TRANSPORTE - HORISTA (COLETADO CAIXA - ENCARGOS COMPLEMENTARES)	Encargos Complementares	H	1,0000000	0,60	0,60		
Insumo	00043488	SINAPI	EPI - FAMILIA OPERADOR ESCAVADEIRA - HORISTA (ENCARGOS COMPLEMENTARES - COLETADO CAIXA)	Encargos Complementares	H	1,0000000	0,89	0,89		
Insumo	00004234	SINAPI	OPERADOR DE ESCAVADEIRA (HORISTA)	Mão de Obra	H	1,0000000	21,14	21,14		
Insumo	00043464	SINAPI	FERRAMENTAS - FAMILIA OPERADOR ESCAVADEIRA - HORISTA (ENCARGOS COMPLEMENTARES - COLETADO CAIXA)	Encargos Complementares	H	1,0000000	0,01	0,01		
Insumo	00037373	SINAPI	SEGURO - HORISTA (COLETADO CAIXA - ENCARGOS COMPLEMENTARES)	Encargos Complementares	H	1,0000000	0,08	0,08		
				MO sem LS =>		10,05	LS =>	11,33	MO com LS =>	21,38
				Valor do BDI =>		7,15			Valor com BDI =>	35,77

Composição	Código	Banco	Descrição	Tipo	Und	Quant.	Valor Unit	Total
	88295	SINAPI	OPERADOR DE GUINCHO COM ENCARGOS COMPLEMENTARES	Livro SINAPI: Cálculos e Parâmetros	H	1,0000000	24,29	24,29
Composição Auxiliar	95358	SINAPI	CURSO DE CAPACITAÇÃO PARA OPERADOR DE GUINCHO (ENCARGOS COMPLEMENTARES) - HORISTA	Livro SINAPI: Cálculos e Parâmetros	H	1,0000000	0,27	0,27
Insumo	00037370	SINAPI	ALIMENTACAO - HORISTA (COLETADO CAIXA - ENCARGOS COMPLEMENTARES)	Encargos Complementares	H	1,0000000	4,23	4,23
Insumo	00037373	SINAPI	SEGURO - HORISTA (COLETADO CAIXA - ENCARGOS COMPLEMENTARES)	Encargos Complementares	H	1,0000000	0,08	0,08
Insumo	00037372	SINAPI	EXAMES - HORISTA (COLETADO CAIXA - ENCARGOS COMPLEMENTARES)	Encargos Complementares	H	1,0000000	1,43	1,43
Insumo	00004253	SINAPI	OPERADOR DE GUINCHO OU GUINCHEIRO (HORISTA)	Mão de Obra	H	1,0000000	16,78	16,78
Insumo	00043488	SINAPI	EPI - FAMILIA OPERADOR ESCAVADEIRA - HORISTA (ENCARGOS COMPLEMENTARES - COLETADO CAIXA)	Encargos Complementares	H	1,0000000	0,89	0,89
Insumo	00037371	SINAPI	TRANSPORTE - HORISTA (COLETADO CAIXA - ENCARGOS COMPLEMENTARES)	Encargos Complementares	H	1,0000000	0,60	0,60
Insumo	00043464	SINAPI	FERRAMENTAS - FAMILIA OPERADOR ESCAVADEIRA - HORISTA (ENCARGOS COMPLEMENTARES - COLETADO CAIXA)	Encargos Complementares	H	1,0000000	0,01	0,01



Composições Analíticas com Preço Unitário - MSD

I. Informações Gerais

Obra / Projeto: Implantação de Melhorias Sanitárias Domiciliares em áreas urbanas do Município de Joselândia/MA.
Local / Bairros: AEROPORTO (19 MSD); NOVA JOSELÂNDIA (18 MSD); PIÇARRA (16 MSD), SÃO JOÃO (17 MSD).
Proponente: PREFEITURA MUNICIPAL DE JOSELÂNDIA - MA
Concedente: FUNDAÇÃO NACIONAL DE SAÚDE
da Proposta: 047753/2025

BANCOS
 SINAPI - 12/2025 - Maranhão
 ORSE - 12/2025 - Sergipe

B.D.I
 25,00%

ENCARGOS SOCIAIS
 Não Desonerado:
 Horista: 112,73%
 Mensalista: 70,19%

Nº / Ano

Insumo	00002692	SINAPI	DESMOLDANTE PROTETOR PARA FORMAS DE MADEIRA, DE BASE OLEOSA	Material	L	0,0567000	10,50	0,59
Insumo	00004517	SINAPI	SARRAFO *2,5 X 7,5* CM EM PINUS, MISTA OU EQUIVALENTE DA REGIAO - BRUTA	Material	M	4,4770000	3,87	17,32
				MO sem LS =>		534,66	LS =>	602,73
				Valor do BDI =>			MO com LS =>	1.137,39
							Valor com BDI =>	3.352,80

	Código	Banco	Descrição	Tipo	Und	Quant.	Valor Unit	Total
Composição	88310	SINAPI	PINTOR COM ENCARGOS COMPLEMENTARES	Livro SINAPI: Cálculos e Parâmetros	H	1,0000000	32,97	32,97
Composição Auxiliar	95372	SINAPI	CURSO DE CAPACITAÇÃO PARA PINTOR (ENCARGOS COMPLEMENTARES) - HORISTA	Livro SINAPI: Cálculos e Parâmetros	H	1,0000000	0,33	0,33
Insumo	00037370	SINAPI	ALIMENTACAO - HORISTA (COLETADO CAIXA - ENCARGOS COMPLEMENTARES)	Encargos Complementares	H	1,0000000	4,23	4,23
Insumo	00037372	SINAPI	EXAMES - HORISTA (COLETADO CAIXA - ENCARGOS COMPLEMENTARES)	Encargos Complementares	H	1,0000000	1,43	1,43
Insumo		SINAPI	SEGURO - HORISTA (COLETADO CAIXA - ENCARGOS COMPLEMENTARES)	Encargos Complementares	H	1,0000000	0,08	0,08
Insumo		SINAPI	TRANSPORTE - HORISTA (COLETADO CAIXA - ENCARGOS COMPLEMENTARES)	Encargos Complementares	H	1,0000000	0,60	0,60
Insumo	00043490	SINAPI	EPI - FAMILIA PINTOR - HORISTA (ENCARGOS COMPLEMENTARES - COLETADO CAIXA)	Encargos Complementares	H	1,0000000	1,85	1,85
Insumo	00043466	SINAPI	FERRAMENTAS - FAMILIA PINTOR - HORISTA (ENCARGOS COMPLEMENTARES - COLETADO CAIXA)	Encargos Complementares	H	1,0000000	2,05	2,05
Insumo	00004783	SINAPI	PINTOR (HORISTA)	Mão de Obra	H	1,0000000	22,40	22,40
				MO sem LS =>		10,68	LS =>	12,05
				Valor do BDI =>		8,24	MO com LS =>	22,73
							Valor com BDI =>	41,21

	Código	Banco	Descrição	Tipo	Und	Quant.	Valor Unit	Total
Composição	102234	SINAPI	PINTURA IMUNIZANTE PARA MADEIRA, 2 DEMÃOS. AF 01/2021	Pintura em Madeira	m²	1,0000000	25,00	25,00
Composição Auxiliar	88310	SINAPI	PINTOR COM ENCARGOS COMPLEMENTARES	Livro SINAPI: Cálculos e Parâmetros	H	0,4529000	32,97	14,93
Insumo	00007340	SINAPI	IMUNIZANTE PARA MADEIRA, INCOLOR	Material	L	0,3257000	30,92	10,07
				MO sem LS =>		4,83	LS =>	5,46
				Valor do BDI =>		6,25	MO com LS =>	10,29
							Valor com BDI =>	31,25

	Código	Banco	Descrição	Tipo	Und	Quant.	Valor Unit	Total
Composição	91278	SINAPI	PLACA VIBRATÓRIA REVERSÍVEL COM MOTOR 4 TEMPOS A GASOLINA, FORÇA CENTRÍFUGA DE 25 KN (2500 KGF), POTÊNCIA 5,5 CV - CHI DIURNO. AF 08/2015	Custos Horários Produtivo e Improdutivo dos Equipamentos	CHI	1,0000000	0,78	0,78
Composição Auxiliar	91273	SINAPI	PLACA VIBRATÓRIA REVERSÍVEL COM MOTOR 4 TEMPOS A GASOLINA, FORÇA CENTRÍFUGA DE 25 KN (2500 KGF), POTÊNCIA 5,5 CV - DEPRECIÇÃO. AF 08/2015	Depreciação, Juros, Impostos e Seguros, Manutenção e Materiais na Operação dos Equipamentos	H	1,0000000	0,62	0,62
Composição Auxiliar	91274	SINAPI	PLACA VIBRATÓRIA REVERSÍVEL COM MOTOR 4 TEMPOS A GASOLINA, FORÇA CENTRÍFUGA DE 25 KN (2500 KGF), POTÊNCIA 5,5 CV - JUROS. AF 08/2015	Depreciação, Juros, Impostos e Seguros, Manutenção e Materiais na Operação dos Equipamentos	H	1,0000000	0,16	0,16
				MO sem LS =>		0,00	LS =>	0,00
				Valor do BDI =>		0,19	MO com LS =>	0,00
							Valor com BDI =>	0,97

	Código	Banco	Descrição	Tipo	Und	Quant.	Valor Unit	Total
Composição	91277	SINAPI	PLACA VIBRATÓRIA REVERSÍVEL COM MOTOR 4 TEMPOS A GASOLINA, FORÇA CENTRÍFUGA DE 25 KN (2500 KGF), POTÊNCIA 5,5 CV - CHP DIURNO. AF 08/2015	Custos Horários Produtivo e Improdutivo dos Equipamentos	CHP	1,0000000	9,94	9,94
Composição Auxiliar	91274	SINAPI	PLACA VIBRATÓRIA REVERSÍVEL COM MOTOR 4 TEMPOS A GASOLINA, FORÇA CENTRÍFUGA DE 25 KN (2500 KGF), POTÊNCIA 5,5 CV - JUROS. AF 08/2015	Depreciação, Juros, Impostos e Seguros, Manutenção e Materiais na Operação dos Equipamentos	H	1,0000000	0,16	0,16
Composição Auxiliar	91273	SINAPI	PLACA VIBRATÓRIA REVERSÍVEL COM MOTOR 4 TEMPOS A GASOLINA, FORÇA CENTRÍFUGA DE 25 KN (2500 KGF), POTÊNCIA 5,5 CV - DEPRECIÇÃO. AF 08/2015	Depreciação, Juros, Impostos e Seguros, Manutenção e Materiais na Operação dos Equipamentos	H	1,0000000	0,62	0,62
Composição Auxiliar	91275	SINAPI	PLACA VIBRATÓRIA REVERSÍVEL COM MOTOR 4 TEMPOS A GASOLINA, FORÇA CENTRÍFUGA DE 25 KN (2500 KGF), POTÊNCIA 5,5 CV - MANUTENÇÃO. AF 08/2015	Depreciação, Juros, Impostos e Seguros, Manutenção e Materiais na Operação dos Equipamentos	H	1,0000000	0,78	0,78
Composição Auxiliar	91276	SINAPI	PLACA VIBRATÓRIA REVERSÍVEL COM MOTOR 4 TEMPOS A GASOLINA, FORÇA CENTRÍFUGA DE 25 KN (2500 KGF), POTÊNCIA 5,5 CV - MATERIAIS NA OPERAÇÃO. AF 08/2015	Depreciação, Juros, Impostos e Seguros, Manutenção e Materiais na Operação dos Equipamentos	H	1,0000000	8,38	8,38
				MO sem LS =>		0,00	LS =>	0,00
				Valor do BDI =>		2,48	MO com LS =>	0,00
							Valor com BDI =>	12,42

	Código	Banco	Descrição	Tipo	Und	Quant.	Valor Unit	Total
Composição	91273	SINAPI	PLACA VIBRATÓRIA REVERSÍVEL COM MOTOR 4 TEMPOS A GASOLINA, FORÇA CENTRÍFUGA DE 25 KN (2500 KGF), POTÊNCIA 5,5 CV - DEPRECIÇÃO. AF 08/2015	Depreciação, Juros, Impostos e Seguros, Manutenção e Materiais na Operação dos Equipamentos	H	1,0000000	0,62	0,62



Composições Analíticas com Preço Unitário - MSD

I. Informações Gerais

Obra/Projeto: Implantação de Melhorias Sanitárias Domiciliares em áreas urbanas do Município de Joselândia/MA.
Local / Bairros: AEROPORTO (19 MSD); NOVA JOSELÂNDIA (18 MSD); PIÇARRA (16 MSD), SÃO JOÃO (17 MSD).
Proponente: PREFEITURA MUNICIPAL DE JOSELÂNDIA - MA
Concedente: FUNDAÇÃO NACIONAL DE SAÚDE
da Proposta: 047753/2025

BANCOS
 SINAPI - 12/2025 - Maranhão
 ORSE - 12/2025 - Sergipe

B.D.I
 25,00%

ENCARGOS SOCIAIS
 Não Desonerado:
 Horista: 112,73%
 Mensalista: 70,19%

Nº / Ano

Insumo	00001442	SINAPI	COMPACTADOR DE SOLO TIPO PLACA VIBRATORIA REVERSIVEL, A GASOLINA 4 TEMPOS, PESO 125 A 150 KG, FORÇA CENTRIF. 2500 A 2800 KGF, LARG. TRABALHO 400 A 450 MM, FREQ. VIBRACAO 4300 A 4500 RPM, VELOC. TRABALHO 15 A 20 M/MIN. POT. 5.5 A 6.0 HP	Equipamento para Aquisição Permanente	UN	0,0000533	11.744,50	0,62	
				MO sem LS =>	0,00	LS =>	0,00	MO com LS =>	0,00
				Valor do BDI =>	0,15			Valor com BDI =>	0,77

Composição	Código	Banco	Descrição	Tipo	Und	Quant.	Valor Unit	Total	
	91274	SINAPI	PLACA VIBRATÓRIA REVERSÍVEL COM MOTOR 4 TEMPOS A GASOLINA, FORÇA CENTRÍFUGA DE 25 KN (2500 KGF), POTÊNCIA 5,5 CV - JUROS. AF. 08/2015	Depreciação, Juros, Impostos e Seguros, Manutenção e Materiais na Operação dos Equipamentos	H	1,0000000	0,16	0,16	
Insumo	00001442	SINAPI	COMPACTADOR DE SOLO TIPO PLACA VIBRATORIA REVERSIVEL, A GASOLINA 4 TEMPOS, PESO 125 A 150 KG, FORÇA CENTRIF. 2500 A 2800 KGF, LARG. TRABALHO 400 A 450 MM, FREQ. VIBRACAO 4300 A 4500 RPM, VELOC. TRABALHO 15 A 20 M/MIN. POT. 5.5 A 6.0 HP	Equipamento para Aquisição Permanente	UN	0,0000143	11.744,50	0,16	
				MO sem LS =>	0,00	LS =>	0,00	MO com LS =>	0,00
				Valor do BDI =>	0,04			Valor com BDI =>	0,20

Composição	Código	Banco	Descrição	Tipo	Und	Quant.	Valor Unit	Total	
	91275	SINAPI	PLACA VIBRATÓRIA REVERSÍVEL COM MOTOR 4 TEMPOS A GASOLINA, FORÇA CENTRÍFUGA DE 25 KN (2500 KGF), POTÊNCIA 5,5 CV - MANUTENÇÃO. AF. 08/2015	Depreciação, Juros, Impostos e Seguros, Manutenção e Materiais na Operação dos Equipamentos	H	1,0000000	0,78	0,78	
Insumo	00001442	SINAPI	COMPACTADOR DE SOLO TIPO PLACA VIBRATORIA REVERSIVEL, A GASOLINA 4 TEMPOS, PESO 125 A 150 KG, FORÇA CENTRIF. 2500 A 2800 KGF, LARG. TRABALHO 400 A 450 MM, FREQ. VIBRACAO 4300 A 4500 RPM, VELOC. TRABALHO 15 A 20 M/MIN. POT. 5.5 A 6.0 HP	Equipamento para Aquisição Permanente	UN	0,0000667	11.744,50	0,78	
				MO sem LS =>	0,00	LS =>	0,00	MO com LS =>	0,00
				Valor do BDI =>	0,19			Valor com BDI =>	0,97

Composição	Código	Banco	Descrição	Tipo	Und	Quant.	Valor Unit	Total	
	91276	SINAPI	PLACA VIBRATÓRIA REVERSÍVEL COM MOTOR 4 TEMPOS A GASOLINA, FORÇA CENTRÍFUGA DE 25 KN (2500 KGF), POTÊNCIA 5,5 CV - MATERIAIS NA OPERAÇÃO. AF. 08/2015	Depreciação, Juros, Impostos e Seguros, Manutenção e Materiais na Operação dos Equipamentos	H	1,0000000	8,38	8,38	
Insumo	00004222	SINAPI	GASOLINA COMUM	Material	L	1,4400000	5,82	8,38	
				MO sem LS =>	0,00	LS =>	0,00	MO com LS =>	0,00
				Valor do BDI =>	2,09			Valor com BDI =>	10,47

Composição	Código	Banco	Descrição	Tipo	Und	Quant.	Valor Unit	Total	
	101616	SINAPI	PREPARO DE FUNDO DE VALA COM LARGURA MENOR QUE 1,5 M (ACERTO DO SOLO NATURAL). AF. 08/2020	Escoramento e Preparo de Fundo de Valas	m²	1,0000000	6,94	6,94	
Composição Auxiliar	91534	SINAPI	COMPACTADOR DE SOLOS DE PERCUSSÃO (SOQUETE) COM MOTOR A GASOLINA 4 TEMPOS, POTÊNCIA 4 CV - CHI DIURNO. AF. 08/2015	Custos Horários Produtivo e Improdutivo dos Equipamentos	CHI	0,0036000	31,54	0,11	
Composição Auxiliar	88309	SINAPI	PEDREIRO COM ENCARGOS COMPLEMENTARES	Livro SINAPI: Cálculos e Parâmetros	H	0,1020000	30,01	3,06	
Composição Auxiliar	88316	SINAPI	SERVENTE COM ENCARGOS COMPLEMENTARES	Livro SINAPI: Cálculos e Parâmetros	H	0,1531000	23,84	3,64	
Composição Auxiliar	91533	SINAPI	COMPACTADOR DE SOLOS DE PERCUSSÃO (SOQUETE) COM MOTOR A GASOLINA 4 TEMPOS, POTÊNCIA 4 CV - CHP DIURNO. AF. 08/2015	Custos Horários Produtivo e Improdutivo dos Equipamentos	CHP	0,0036000	38,68	0,13	
				MO sem LS =>	2,22	LS =>	2,51	MO com LS =>	4,73
				Valor do BDI =>	1,73			Valor com BDI =>	8,67

Composição	Código	Banco	Descrição	Tipo	Und	Quant.	Valor Unit	Total	
	101618	SINAPI	PREPARO DE FUNDO DE VALA COM LARGURA MENOR QUE 1,5 M, COM CAMADA DE AREIA, LANÇAMENTO MANUAL. AF. 08/2020	Escoramento e Preparo de Fundo de Valas	m³	1,0000000	313,84	313,84	
Composição	88316	SINAPI	SERVENTE COM ENCARGOS	Livro SINAPI: Cálculos e Parâmetros	H	3,0329000	23,84	72,30	
Composição Auxiliar	91533	SINAPI	COMPACTADOR DE SOLOS DE PERCUSSÃO (SOQUETE) COM MOTOR A GASOLINA 4 TEMPOS, POTÊNCIA 4 CV - CHP DIURNO. AF. 08/2015	Custos Horários Produtivo e Improdutivo dos Equipamentos	CHP	0,0718000	38,68	2,77	
Composição Auxiliar	88309	SINAPI	PEDREIRO COM ENCARGOS COMPLEMENTARES	Livro SINAPI: Cálculos e Parâmetros	H	2,0219000	30,01	60,67	
Composição Auxiliar	91534	SINAPI	COMPACTADOR DE SOLOS DE PERCUSSÃO (SOQUETE) COM MOTOR A GASOLINA 4 TEMPOS, POTÊNCIA 4 CV - CHI DIURNO. AF. 08/2015	Custos Horários Produtivo e Improdutivo dos Equipamentos	CHI	0,0666000	31,54	2,10	
Insumo	00000370	SINAPI	AREIA MEDIA - POSTO JAZIDA/FORNECEDOR (RETIRADO NA JAZIDA, SEM TRANSPORTE)	Material	m³	1,1000000	160,00	176,00	
				MO sem LS =>	44,10	LS =>	49,73	MO com LS =>	93,83
				Valor do BDI =>	78,46			Valor com BDI =>	392,30



Composições Analíticas com Preço Unitário - MSD

I. Informações Gerais

Obra/Projeto: Implantação de Melhorias Sanitárias Domiciliares em áreas urbanas do Município de Joselândia/MA.
Local / Bairros: AEROPORTO (19 MSD); NOVA JOSELÂNDIA (18 MSD); PIÇARRA (16 MSD), SÃO JOÃO (17 MSD).
Proponente: PREFEITURA MUNICIPAL DE JOSELÂNDIA - MA
Concedente: FUNDAÇÃO NACIONAL DE SAÚDE
da Proposta: 047753/2025

BANCOS
 SINAPI - 12/2025 - Maranhão
 ORSE - 12/2025 - Sergipe

B.D.I
 25,00%

ENCARGOS SOCIAIS
 Não Desonerado:
 Horista: 112,73%
 Mensalista: 70,19%

Nº / Ano

	Código	Banco	Descrição	Tipo	Und	Quant.	Valor Unit	Total	
Composição	5679	SINAPI	RETROESCAVADEIRA SOBRE RODAS COM CARREGADEIRA, TRAÇÃO 4X4, POTÊNCIA LÍQ. 88 HP, CAÇAMBA CARREG. CAP. MÍN. 1 M3, CAÇAMBA RETRO CAP. 0,26 M3, PESO OPERACIONAL MÍN. 6.674 KG, PROFUNDIDADE ESCAVAÇÃO MÁX. 4,37 M - CHI DIURNO. AF 06/2014	Custos Horários Produtivo e Improdutivo dos Equipamentos	CHI	1,0000000	61,64	61,64	
Composição Auxiliar	88857	SINAPI	RETROESCAVADEIRA SOBRE RODAS COM CARREGADEIRA, TRAÇÃO 4X4, POTÊNCIA LÍQ. 88 HP, CAÇAMBA CARREG. CAP. MÍN. 1 M3, CAÇAMBA RETRO CAP. 0,26 M3, PESO OPERACIONAL MÍN. 6.674 KG, PROFUNDIDADE ESCAVAÇÃO MÁX. 4,37 M - DEPRECIACÃO AF 06/2014	Depreciação, Juros, Impostos e Seguros, Manutenção e Materiais na Operação dos Equipamentos	H	1,0000000	26,12	26,12	
Composição Auxiliar	88294	SINAPI	OPERADOR DE ESCAVADEIRA COM ENCARGOS COMPLEMENTARES	Livro SINAPI: Cálculos e Parâmetros	H	1,0000000	28,62	28,62	
Composição	88858	SINAPI	RETROESCAVADEIRA SOBRE RODAS COM	Depreciação, Juros, Impostos e	H	1,0000000	6,90	6,90	
				MO sem LS =>	10,05	LS =>	11,33	MO com LS =>	21,38
				Valor do BDI =>	15,41			Valor com BDI =>	77,05

	Código	Banco	Descrição	Tipo	Und	Quant.	Valor Unit	Total	
Composição	5678	SINAPI	RETROESCAVADEIRA SOBRE RODAS COM CARREGADEIRA, TRAÇÃO 4X4, POTÊNCIA LÍQ. 88 HP, CAÇAMBA CARREG. CAP. MÍN. 1 M3, CAÇAMBA RETRO CAP. 0,26 M3, PESO OPERACIONAL MÍN. 6.674 KG, PROFUNDIDADE ESCAVAÇÃO MÁX. 4,37 M - CHP DIURNO. AF 06/2014	Custos Horários Produtivo e Improdutivo dos Equipamentos	CHP	1,0000000	145,38	145,38	
Composição Auxiliar	88858	SINAPI	RETROESCAVADEIRA SOBRE RODAS COM CARREGADEIRA, TRAÇÃO 4X4, POTÊNCIA LÍQ. 88 HP, CAÇAMBA CARREG. CAP. MÍN. 1 M3, CAÇAMBA RETRO CAP. 0,26 M3, PESO OPERACIONAL MÍN. 6.674 KG, PROFUNDIDADE ESCAVAÇÃO MÁX. 4,37 M - JUIROS. AF 06/2014	Depreciação, Juros, Impostos e Seguros, Manutenção e Materiais na Operação dos Equipamentos	H	1,0000000	6,90	6,90	
Composição Auxiliar	53786	SINAPI	RETROESCAVADEIRA SOBRE RODAS COM CARREGADEIRA, TRAÇÃO 4X4, POTÊNCIA LÍQ. 88 HP, CAÇAMBA CARREG. CAP. MÍN. 1 M3, CAÇAMBA RETRO CAP. 0,26 M3, PESO OPERACIONAL MÍN. 6.674 KG, PROFUNDIDADE ESCAVAÇÃO MÁX. 4,37 M - MATERIAIS NA OPERAÇÃO. AF 06/2014	Depreciação, Juros, Impostos e Seguros, Manutenção e Materiais na Operação dos Equipamentos	H	1,0000000	51,09	51,09	
Composição Auxiliar	5664	SINAPI	RETROESCAVADEIRA SOBRE RODAS COM CARREGADEIRA, TRAÇÃO 4X4, POTÊNCIA LÍQ. 88 HP, CAÇAMBA CARREG. CAP. MÍN. 1 M3, CAÇAMBA RETRO CAP. 0,26 M3, PESO OPERACIONAL MÍN. 6.674 KG, PROFUNDIDADE ESCAVAÇÃO MÁX. 4,37 M - MANUTENÇÃO. AF 06/2014	Depreciação, Juros, Impostos e Seguros, Manutenção e Materiais na Operação dos Equipamentos	H	1,0000000	32,65	32,65	
Composição Auxiliar	88294	SINAPI	OPERADOR DE ESCAVADEIRA COM ENCARGOS COMPLEMENTARES	Livro SINAPI: Cálculos e Parâmetros	H	1,0000000	28,62	28,62	
Composição Auxiliar	88857	SINAPI	RETROESCAVADEIRA SOBRE RODAS COM CARREGADEIRA, TRAÇÃO 4X4, POTÊNCIA LÍQ. 88 HP, CAÇAMBA CARREG. CAP. MÍN. 1 M3, CAÇAMBA RETRO CAP. 0,26 M3, PESO OPERACIONAL MÍN. 6.674 KG, PROFUNDIDADE ESCAVAÇÃO MÁX. 4,37 M - DEPRECIACÃO. AF 06/2014	Depreciação, Juros, Impostos e Seguros, Manutenção e Materiais na Operação dos Equipamentos	H	1,0000000	26,12	26,12	
				MO sem LS =>	10,05	LS =>	11,33	MO com LS =>	21,38
				Valor do BDI =>	36,34			Valor com BDI =>	181,72

	Código	Banco	Descrição	Tipo	Und	Quant.	Valor Unit	Total	
Composição	88857	SINAPI	RETROESCAVADEIRA SOBRE RODAS COM CARREGADEIRA, TRAÇÃO 4X4, POTÊNCIA LÍQ. 88 HP, CAÇAMBA CARREG. CAP. MÍN. 1 M3, CAÇAMBA RETRO CAP. 0,26 M3, PESO OPERACIONAL MÍN. 6.674 KG, PROFUNDIDADE ESCAVAÇÃO MÁX. 4,37 M - DEPRECIACÃO. AF 06/2014	Depreciação, Juros, Impostos e Seguros, Manutenção e Materiais na Operação dos Equipamentos	H	1,0000000	26,12	26,12	
Insumo	00036531	SINAPI	RETROESCAVADEIRA SOBRE RODAS COM CARREGADEIRA, TRAÇÃO 4 X 4, POTENCIA LIQUIDA 88 HP, PESO OPERACIONAL MINIMO DE 6674 KG, CAPACIDADE DA CARREGADEIRA DE 1,00 M3 E DA RETROESCAVADEIRA MINIMA DE 0,26 M3, PROFUNDIDADE DE ESCAVACAO MAXIMA DE 4,37 M	Equipamento para Aquisição Permanente	UN	0,0000560	466.463,38	26,12	
				MO sem LS =>	0,00	LS =>	0,00	MO com LS =>	0,00
				Valor do BDI =>	6,53			Valor com BDI =>	32,65

	Código	Banco	Descrição	Tipo	Und	Quant.	Valor Unit	Total
Composição	88858	SINAPI	RETROESCAVADEIRA SOBRE RODAS COM CARREGADEIRA, TRAÇÃO 4X4, POTÊNCIA LÍQ. 88 HP, CAÇAMBA CARREG. CAP. MÍN. 1 M3, CAÇAMBA RETRO CAP. 0,26 M3, PESO OPERACIONAL MÍN. 6.674 KG, PROFUNDIDADE ESCAVAÇÃO MÁX. 4,37 M - JUIROS. AF 06/2014	Depreciação, Juros, Impostos e Seguros, Manutenção e Materiais na Operação dos Equipamentos	H	1,0000000	6,90	6,90



Composições Analíticas com Preço Unitário - MSD

I. Informações Gerais

Obra/Projeto: Implantação de Melhorias Sanitárias Domiciliares em áreas urbanas do Município de Joselândia/MA.
Local / Bairros: AEROPORTO (19 MSD); NOVA JOSELÂNDIA (18 MSD); PIÇARRA (16 MSD), SÃO JOÃO (17 MSD).
Proponente: PREFEITURA MUNICIPAL DE JOSELÂNDIA - MA
Concedente: FUNDAÇÃO NACIONAL DE SAÚDE
da Proposta: 047753/2025

BANCOS
 SINAPI - 12/2025 - Maranhão
 ORSE - 12/2025 - Sergipe

B.D.I
 25,00%

ENCARGOS SOCIAIS
 Não Desonerado:
 Horista: 112,73%
 Mensalista: 70,19%

Nº / Ano

Insumo	00036531	SINAPI	RETROESCAVADEIRA SOBRE RODAS COM CARREGADEIRA, TRACAO 4 X 4, POTENCIA LIQUIDA 88 HP, PESO OPERACIONAL MINIMO DE 6674 KG, CAPACIDADE DA CARREGADEIRA DE 1,00 M3 E DA RETROESCAVADEIRA MINIMA DE 0,26 M3, PROFUNDIDADE DE ESCAVACAO MAXIMA DE 4.37 M	Equipamento para Aquisição Permanente	UN	0,0000148	466.463,38	6,90	
				MO sem LS =>	0,00	LS =>	0,00	MO com LS =>	0,00
				Valor do BDI =>	1,72			Valor com BDI =>	8,62

Composição	Código	Banco	Descrição	Tipo	Und	Quant.	Valor Unit	Total	
	5664	SINAPI	RETROESCAVADEIRA SOBRE RODAS COM CARREGADEIRA, TRAÇÃO 4X4, POTÊNCIA LÍQ. 88 HP, CAÇAMBA CARREG. CAP. MÍN. 1 M3, CAÇAMBA RETRO CAP. 0,26 M3, PESO OPERACIONAL MÍN. 6.674 KG, PROFUNDIDADE ESCAVAÇÃO MÁX. 4,37 M - MANUTENÇÃO. AF 06/2014	Depreciação, Juros, Impostos e Seguros, Manutenção e Materiais na Operação dos Equipamentos	H	1,0000000	32,65	32,65	
Insumo	00036531	SINAPI	RETROESCAVADEIRA SOBRE RODAS COM CARREGADEIRA, TRACAO 4 X 4, POTENCIA LIQUIDA 88 HP, PESO OPERACIONAL MINIMO DE 6674 KG, CAPACIDADE DA CARREGADEIRA DE 1,00 M3 E DA RETROESCAVADEIRA MINIMA DE 0,26 M3, PROFUNDIDADE DE ESCAVACAO MAXIMA DE 4.37 M	Equipamento para Aquisição Permanente	UN	0,0000700	466.463,38	32,65	
				MO sem LS =>	0,00	LS =>	0,00	MO com LS =>	0,00
				Valor do BDI =>	8,16			Valor com BDI =>	40,81

Composição	Código	Banco	Descrição	Tipo	Und	Quant.	Valor Unit	Total	
	53786	SINAPI	RETROESCAVADEIRA SOBRE RODAS COM CARREGADEIRA, TRAÇÃO 4X4, POTÊNCIA LÍQ. 88 HP, CAÇAMBA CARREG. CAP. MÍN. 1 M3, CAÇAMBA RETRO CAP. 0,26 M3, PESO OPERACIONAL MÍN. 6.674 KG, PROFUNDIDADE ESCAVAÇÃO MÁX. 4,37 M - MATERIAIS NA OPERAÇÃO. AF 06/2014	Depreciação, Juros, Impostos e Seguros, Manutenção e Materiais na Operação dos Equipamentos	H	1,0000000	51,09	51,09	
Insumo	00004221	SINAPI	OLEO DIESEL COMBUSTIVEL COMUM METROPOLITANO S-10 OU S-500	Material	L	8,5300000	5,99	51,09	
				MO sem LS =>	0,00	LS =>	0,00	MO com LS =>	0,00
				Valor do BDI =>	12,77			Valor com BDI =>	63,86

Composição	Código	Banco	Descrição	Tipo	Und	Quant.	Valor Unit	Total	
	91693	SINAPI	SERRA CIRCULAR DE BANCADA COM MOTOR ELÉTRICO POTÊNCIA DE 5HP, COM COIFA PARA DISCO 10" - CHI DIURNO.	Custos Horários Produtivo e Improdutivo dos Equipamentos	CHI	1,0000000	30,55	30,55	
Composição Auxiliar	91689	SINAPI	SERRA CIRCULAR DE BANCADA COM MOTOR ELÉTRICO POTÊNCIA DE 5HP, COM COIFA PARA DISCO 10" - JUROS. AF 08/2015	Depreciação, Juros, Impostos e Seguros, Manutenção e Materiais na Operação dos Equipamentos	H	1,0000000	0,03	0,03	
Composição Auxiliar	88297	SINAPI	OPERADOR DE MÁQUINAS E EQUIPAMENTOS COM ENCARGOS COMPLEMENTARES	Livro SINAPI: Cálculos e Parâmetros	H	1,0000000	30,38	30,38	
Composição Auxiliar	91688	SINAPI	SERRA CIRCULAR DE BANCADA COM MOTOR ELÉTRICO POTÊNCIA DE 5HP, COM COIFA PARA DISCO 10" - DEPRECIÇÃO. AF 08/2015	Depreciação, Juros, Impostos e Seguros, Manutenção e Materiais na Operação dos Equipamentos	H	1,0000000	0,14	0,14	
				MO sem LS =>	10,87	LS =>	12,27	MO com LS =>	23,14
				Valor do BDI =>	7,63			Valor com BDI =>	38,18

Composição	Código	Banco	Descrição	Tipo	Und	Quant.	Valor Unit	Total	
	91692	SINAPI	SERRA CIRCULAR DE BANCADA COM MOTOR ELÉTRICO POTÊNCIA DE 5HP, COM COIFA PARA DISCO 10" - CHP DIURNO.	Custos Horários Produtivo e Improdutivo dos Equipamentos	CHP	1,0000000	31,95	31,95	
Composição Auxiliar	88297	SINAPI	OPERADOR DE MÁQUINAS E EQUIPAMENTOS COM ENCARGOS COMPLEMENTARES	Livro SINAPI: Cálculos e Parâmetros	H	1,0000000	30,38	30,38	
Composição Auxiliar	91690	SINAPI	SERRA CIRCULAR DE BANCADA COM MOTOR ELÉTRICO POTÊNCIA DE 5HP, COM COIFA PARA DISCO 10" - DEPRECIÇÃO. AF 08/2015	Depreciação, Juros, Impostos e Seguros, Manutenção e Materiais na Operação dos Equipamentos	H	1,0000000	0,10	0,10	
Composição Auxiliar	91688	SINAPI	SERRA CIRCULAR DE BANCADA COM MOTOR ELÉTRICO POTÊNCIA DE 5HP, COM COIFA PARA DISCO 10" - DEPRECIÇÃO. AF 08/2015	Depreciação, Juros, Impostos e Seguros, Manutenção e Materiais na Operação dos Equipamentos	H	1,0000000	0,14	0,14	
Composição Auxiliar	91689	SINAPI	SERRA CIRCULAR DE BANCADA COM MOTOR ELÉTRICO POTÊNCIA DE 5HP, COM COIFA PARA DISCO 10" - JUROS. AF 08/2015	Depreciação, Juros, Impostos e Seguros, Manutenção e Materiais na Operação dos Equipamentos	H	1,0000000	0,03	0,03	
Composição Auxiliar	91691	SINAPI	SERRA CIRCULAR DE BANCADA COM MOTOR ELÉTRICO POTÊNCIA DE 5HP, COM COIFA PARA DISCO 10" - MATERIAIS NA OPERAÇÃO. AF 08/2015	Depreciação, Juros, Impostos e Seguros, Manutenção e Materiais na Operação dos Equipamentos	H	1,0000000	1,30	1,30	
				MO sem LS =>	10,87	LS =>	12,27	MO com LS =>	23,14
				Valor do BDI =>	7,98			Valor com BDI =>	39,93

Composição	Código	Banco	Descrição	Tipo	Und	Quant.	Valor Unit	Total	
	91688	SINAPI	SERRA CIRCULAR DE BANCADA COM MOTOR ELÉTRICO POTÊNCIA DE 5HP, COM COIFA PARA DISCO 10" - DEPRECIÇÃO. AF 08/2015	Depreciação, Juros, Impostos e Seguros, Manutenção e Materiais na Operação dos Equipamentos	H	1,0000000	0,14	0,14	
Insumo	00014618	SINAPI	SERRA CIRCULAR DE BANCADA COM MOTOR ELETRICO, POTENCIA DE *1600* W, PARA DISCO DE DIAMETRO DE 10" (250 MM)	Equipamento para Aquisição Permanente	UN	0,0000720	2.081,52	0,14	
				MO sem LS =>	0,00	LS =>	0,00	MO com LS =>	0,00

Composições Analíticas com Preço Unitário - MSD
I. Informações Gerais

Obra/Projeto: Implantação de Melhorias Sanitárias Domiciliares em áreas urbanas do Município de Joselândia/MA.
Local / Bairros: AEROPORTO (19 MSD); NOVA JOSELÂNDIA (18 MSD); PIÇARRA (16 MSD), SÃO JOÃO (17 MSD).
Proponente: PREFEITURA MUNICIPAL DE JOSELÂNDIA - MA
Concedente: FUNDAÇÃO NACIONAL DE SAÚDE
da Proposta: 047753/2025

BANCOS
 SINAPI - 12/2025 - Maranhão
 ORSE - 12/2025 - Sergipe

B.D.I
 25,00%

ENCARGOS SOCIAIS
 Não Desonerado:
 Horista: 112,73%
 Mensalista: 70,19%

Nº / Ano

Valor do BDI => 0,03 Valor com BDI => 0,17

	Código	Banco	Descrição	Tipo	Und	Quant.	Valor Unit	Total		
Composição	91689	SINAPI	SERRA CIRCULAR DE BANCADA COM MOTOR ELÉTRICO POTÊNCIA DE 5HP, COM COIFA PARA DISCO 10" - JUROS. AF 08/2015	Depreciação, Juros, Impostos e Seguros, Manutenção e Materiais na Operação dos Equipamentos	H	1,0000000	0,03	0,03		
Insumo	00014618	SINAPI	SERRA CIRCULAR DE BANCADA COM MOTOR ELETRICO, POTENCIA DE *1600* W, PARA DISCO DE DIAMETRO DE 10" (250 MM)	Equipamento para Aquisição Permanente	UN	0,0000148	2.081,52	0,03		
				MO sem LS =>		0,00	LS =>	0,00	MO com LS =>	0,00
				Valor do BDI =>		0,00			Valor com BDI =>	0,03

	Código	Banco	Descrição	Tipo	Und	Quant.	Valor Unit	Total		
Composição	91690	SINAPI	SERRA CIRCULAR DE BANCADA COM MOTOR ELÉTRICO POTÊNCIA DE 5HP, COM COIFA PARA DISCO 10" - MANUTENÇÃO.	Depreciação, Juros, Impostos e Seguros, Manutenção e Materiais na Operação dos Equipamentos	H	1,0000000	0,10	0,10		
Insumo	00014618	SINAPI	SERRA CIRCULAR DE BANCADA COM MOTOR ELETRICO, POTENCIA DE *1600* W, PARA DISCO DE DIAMETRO DE 10" (250 MM)	Equipamento para Aquisição Permanente	UN	0,0000500	2.081,52	0,10		
				MO sem LS =>		0,00	LS =>	0,00	MO com LS =>	0,00
				Valor do BDI =>		0,02			Valor com BDI =>	0,12

	Código	Banco	Descrição	Tipo	Und	Quant.	Valor Unit	Total		
Composição	91691	SINAPI	SERRA CIRCULAR DE BANCADA COM MOTOR ELÉTRICO POTÊNCIA DE 5HP, COM COIFA PARA DISCO 10" - MATERIAIS NA OPERAÇÃO. AF 08/2015	Depreciação, Juros, Impostos e Seguros, Manutenção e Materiais na Operação dos Equipamentos	H	1,0000000	1,30	1,30		
Insumo	00002705	SINAPI	ENERGIA ELETRICA ATE 2000 KWH INDUSTRIAL. SEM DEMANDA	Franquia	KWH	1,3600000	0,96	1,30		
				MO sem LS =>		0,00	LS =>	0,00	MO com LS =>	0,00
				Valor do BDI =>		0,32			Valor com BDI =>	1,62

	Código	Banco	Descrição	Tipo	Und	Quant.	Valor Unit	Total		
Composição	88316	SINAPI	SERVEnte COM ENCARGOS COMPLEMENTARES	Livro SINAPI: Cálculos e Parâmetros	H	1,0000000	23,84	23,84		
Composição Auxiliar	95378	SINAPI	CURSO DE CAPACITAÇÃO PARA SERVENTE (ENCARGOS COMPLEMENTARES) - HORISTA	Livro SINAPI: Cálculos e Parâmetros	H	1,0000000	0,32	0,32		
Insumo	00006111	SINAPI	SERVEnte DE OBRAS (HORISTA)	Mão de Obra	H	1,0000000	15,18	15,18		
Insumo	00043491	SINAPI	EPI - FAMILIA SERVENTE - HORISTA (ENCARGOS COMPLEMENTARES - COLETADO CAIXA)	Encargos Complementares	H	1,0000000	1,39	1,39		
Insumo	00037373	SINAPI	SEGURO - HORISTA (COLETADO CAIXA - ENCARGOS COMPLEMENTARES)	Encargos Complementares	H	1,0000000	0,08	0,08		
Insumo	00037371	SINAPI	TRANSPORTE - HORISTA (COLETADO CAIXA - ENCARGOS COMPLEMENTARES)	Encargos Complementares	H	1,0000000	0,60	0,60		
Insumo	00037370	SINAPI	ALIMENTAÇÃO - HORISTA (COLETADO CAIXA - ENCARGOS COMPLEMENTARES)	Encargos Complementares	H	1,0000000	4,23	4,23		
Insumo	00043467	SINAPI	FERRAMENTAS - FAMILIA SERVENTE - HORISTA (ENCARGOS COMPLEMENTARES - COLETADO CAIXA)	Encargos Complementares	H	1,0000000	0,61	0,61		
Insumo	00037372	SINAPI	EXAMES - HORISTA (COLETADO CAIXA - ENCARGOS COMPLEMENTARES)	Encargos Complementares	H	1,0000000	1,43	1,43		
				MO sem LS =>		7,28	LS =>	8,22	MO com LS =>	15,50
				Valor do BDI =>		5,96			Valor com BDI =>	29,80

	Código	Banco	Descrição	Tipo	Und	Quant.	Valor Unit	Total		
Composição	88323	SINAPI	TELHADISTA COM ENCARGOS COMPLEMENTARES	Livro SINAPI: Cálculos e Parâmetros	H	1,0000000	29,34	29,34		
Composição Auxiliar	95385	SINAPI	CURSO DE CAPACITAÇÃO PARA TELHADISTA (ENCARGOS COMPLEMENTARES)	Livro SINAPI: Cálculos e Parâmetros	H	1,0000000	0,24	0,24		
Insumo	00012869	SINAPI	TELHADADOR / TELHADISTA (HORISTA)	Mão de Obra	H	1,0000000	20,89	20,89		
Insumo	00043483	SINAPI	EPI - FAMILIA CARPINTEIRO DE FORMAS - HORISTA (ENCARGOS COMPLEMENTARES - COLETADO CAIXA)	Encargos Complementares	H	1,0000000	1,43	1,43		
Insumo	00037373	SINAPI	SEGURO - HORISTA (COLETADO CAIXA - ENCARGOS COMPLEMENTARES)	Encargos Complementares	H	1,0000000	0,08	0,08		
Insumo	00037372	SINAPI	EXAMES - HORISTA (COLETADO CAIXA - ENCARGOS COMPLEMENTARES)	Encargos Complementares	H	1,0000000	1,43	1,43		
Insumo	00037370	SINAPI	ALIMENTAÇÃO - HORISTA (COLETADO CAIXA - ENCARGOS COMPLEMENTARES)	Encargos Complementares	H	1,0000000	4,23	4,23		
Insumo	00037371	SINAPI	TRANSPORTE - HORISTA (COLETADO CAIXA - ENCARGOS COMPLEMENTARES)	Encargos Complementares	H	1,0000000	0,60	0,60		
Insumo	00043459	SINAPI	FERRAMENTAS - FAMILIA CARPINTEIRO DE FORMAS - HORISTA (ENCARGOS COMPLEMENTARES - COLETADO CAIXA)	Encargos Complementares	H	1,0000000	0,44	0,44		
				MO sem LS =>		9,93	LS =>	11,20	MO com LS =>	21,13
				Valor do BDI =>		7,33			Valor com BDI =>	36,67

	Código	Banco	Descrição	Tipo	Und	Quant.	Valor Unit	Total
Composição	95469	SINAPI	VASO SANITARIO SIFONADO CONVENCIONAL COM LOUÇA BRANCA - FORNECIMENTO E INSTALAÇÃO. AF 01/2020	Louças e Metais	UN	1,0000000	322,43	322,43
Composição Auxiliar	88267	SINAPI	ENCANADOR OU BOMBEIRO HIDRÁULICO COM ENCARGOS COMPLEMENTARES	Livro SINAPI: Cálculos e Parâmetros	H	0,4968000	29,30	14,55
Composição Auxiliar	88316	SINAPI	SERVEnte COM ENCARGOS COMPLEMENTARES	Livro SINAPI: Cálculos e Parâmetros	H	0,3495000	23,84	8,33
Insumo	00006138	SINAPI	ANEL DE VEDAÇÃO, PVC FLEXIVEL, 100 MM, PARA SAIDA DE BACIA /VASO SANITARIO	Material	UN	1,0000000	12,01	12,01



Composições Analíticas com Preço Unitário - MSD

I. Informações Gerais

Obra/Projeto: Implantação de Melhorias Sanitárias Domiciliares em áreas urbanas do Município de Joselândia/MA.
Local / Bairros: AEROPORTO (19 MSD); NOVA JOSELÂNDIA (18 MSD); PIÇARRA (16 MSD), SÃO JOÃO (17 MSD).
Proponente: PREFEITURA MUNICIPAL DE JOSELÂNDIA - MA
Concedente: FUNDAÇÃO NACIONAL DE SAÚDE
da Proposta: 047753/2025

BANCOS
 SINAPI - 12/2025 - Maranhão
 ORSE - 12/2025 - Sergipe

B.D.I
 25,00%

ENCARGOS SOCIAIS
 Não Desonerado:
 Horista: 112,73%
 Mensalista: 70,19%

Nº / Ano

Insumo	00037329	SINAPI	REJUNTE EPOXI, QUALQUER COR	Material	KG	0,0881000	117,49	10,35		
Insumo	00004384	SINAPI	PARAFUSO NIQUELADO COM ACABAMENTO CROMADO PARA FIXAR PEÇA SANITARIA, INCLUI PORCA CEGA, ARRUELA E BUCHA DE NYLON TAMANHO S-10	Material	UN	2,0000000	21,82	43,64		
Insumo	00010420	SINAPI	BACIA SANITARIA (VASO) CONVENCIONAL, DE LOUCA BRANCA, SIFAO APARENTE, SAIDA VERTICAL (SEM ASSENTO)	Material	UN	1,0000000	233,55	233,55		
				MO sem LS =>		7,56	LS =>	8,54	MO com LS =>	16,10
				Valor do BDI =>		80,60			Valor com BDI =>	403,03

	Código	Banco	Descrição	Tipo	Und	Quant.	Valor Unit	Total		
Composição	90587	SINAPI	VIBRADOR DE IMERSÃO, DIÂMETRO DE PONTEIRA 45MM, MOTOR ELÉTRICO TRIFÁSICO POTÊNCIA DE 2 CV - CHI DIURNO. AF 06/2015	Custos Horários Produtivo e Improdutivo dos Equipamentos	CHI	1,0000000	0,55	0,55		
Composição Auxiliar	90582	SINAPI	VIBRADOR DE IMERSÃO, DIÂMETRO DE PONTEIRA 45MM, MOTOR ELÉTRICO TRIFÁSICO POTÊNCIA DE 2 CV - JUROS. AF 06/2015	Depreciação, Juros, Impostos e Seguros, Manutenção e Materiais na Operação dos Equipamentos	H	1,0000000	0,45	0,45		
Composição Auxiliar	90583	SINAPI	VIBRADOR DE IMERSÃO, DIÂMETRO DE PONTEIRA 45MM, MOTOR ELÉTRICO TRIFÁSICO POTÊNCIA DE 2 CV - JUROS. AF 06/2015	Depreciação, Juros, Impostos e Seguros, Manutenção e Materiais na Operação dos Equipamentos	H	1,0000000	0,10	0,10		
				MO sem LS =>		0,00	LS =>	0,00	MO com LS =>	0,00
				Valor do BDI =>		0,13			Valor com BDI =>	0,68

Composição	90586	SINAPI	VIBRADOR DE IMERSÃO, DIÂMETRO DE PONTEIRA 45MM, MOTOR ELÉTRICO TRIFÁSICO POTÊNCIA DE 2 CV - CHP DIURNO. AF 06/2015	Custos Horários Produtivo e Improdutivo dos Equipamentos	CHP	1,0000000	1,39	1,39		
Composição Auxiliar	90582	SINAPI	VIBRADOR DE IMERSÃO, DIÂMETRO DE PONTEIRA 45MM, MOTOR ELÉTRICO TRIFÁSICO POTÊNCIA DE 2 CV - DEPRECIACÃO. AF 06/2015	Depreciação, Juros, Impostos e Seguros, Manutenção e Materiais na Operação dos Equipamentos	H	1,0000000	0,45	0,45		
Composição Auxiliar	90583	SINAPI	VIBRADOR DE IMERSÃO, DIÂMETRO DE PONTEIRA 45MM, MOTOR ELÉTRICO TRIFÁSICO POTÊNCIA DE 2 CV - JUROS. AF 06/2015	Depreciação, Juros, Impostos e Seguros, Manutenção e Materiais na Operação dos Equipamentos	H	1,0000000	0,10	0,10		
Composição Auxiliar	90584	SINAPI	VIBRADOR DE IMERSÃO, DIÂMETRO DE PONTEIRA 45MM, MOTOR ELÉTRICO TRIFÁSICO POTÊNCIA DE 2 CV - MANUTENÇÃO. AF 06/2015	Depreciação, Juros, Impostos e Seguros, Manutenção e Materiais na Operação dos Equipamentos	H	1,0000000	0,35	0,35		
Composição Auxiliar	90585	SINAPI	VIBRADOR DE IMERSÃO, DIÂMETRO DE PONTEIRA 45MM, MOTOR ELÉTRICO TRIFÁSICO POTÊNCIA DE 2 CV - MATERIAIS NA OPERAÇÃO. AF 06/2015	Depreciação, Juros, Impostos e Seguros, Manutenção e Materiais na Operação dos Equipamentos	H	1,0000000	0,49	0,49		
				MO sem LS =>		0,00	LS =>	0,00	MO com LS =>	0,00
				Valor do BDI =>		0,34			Valor com BDI =>	1,73

Composição	90582	SINAPI	VIBRADOR DE IMERSÃO, DIÂMETRO DE PONTEIRA 45MM, MOTOR ELÉTRICO TRIFÁSICO POTÊNCIA DE 2 CV - DEPRECIACÃO. AF 06/2015	Depreciação, Juros, Impostos e Seguros, Manutenção e Materiais na Operação dos Equipamentos	H	1,0000000	0,45	0,45		
Insumo	00013896	SINAPI	VIBRADOR DE IMERSAO, DIAMETRO DA PONTEIRA DE *45* MM, COM MOTOR ELETRICO TRIFASICO DE 2 HP (2 CV)	Equipamento para Aquisição Permanente	UN	0,0001280	3.581,62	0,45		
				MO sem LS =>		0,00	LS =>	0,00	MO com LS =>	0,00
				Valor do BDI =>		0,11			Valor com BDI =>	0,56

Composição	90583	SINAPI	VIBRADOR DE IMERSÃO, DIÂMETRO DE PONTEIRA 45MM, MOTOR ELÉTRICO TRIFÁSICO POTÊNCIA DE 2 CV - JUROS. AF 06/2015	Depreciação, Juros, Impostos e Seguros, Manutenção e Materiais na Operação dos Equipamentos	H	1,0000000	0,10	0,10		
Insumo	00013896	SINAPI	VIBRADOR DE IMERSAO, DIAMETRO DA PONTEIRA DE *45* MM, COM MOTOR ELETRICO TRIFASICO DE 2 HP (2 CV)	Equipamento para Aquisição Permanente	UN	0,0000296	3.581,62	0,10		
				MO sem LS =>		0,00	LS =>	0,00	MO com LS =>	0,00
				Valor do BDI =>		0,02			Valor com BDI =>	0,12

Composição	90584	SINAPI	VIBRADOR DE IMERSÃO, DIÂMETRO DE PONTEIRA 45MM, MOTOR ELÉTRICO TRIFÁSICO POTÊNCIA DE 2 CV - MANUTENÇÃO. AF 06/2015	Depreciação, Juros, Impostos e Seguros, Manutenção e Materiais na Operação dos Equipamentos	H	1,0000000	0,35	0,35		
Insumo	00013896	SINAPI	VIBRADOR DE IMERSAO, DIAMETRO DA PONTEIRA DE *45* MM, COM MOTOR ELETRICO TRIFASICO DE 2 HP (2 CV)	Equipamento para Aquisição Permanente	UN	0,0001000	3.581,62	0,35		
				MO sem LS =>		0,00	LS =>	0,00	MO com LS =>	0,00
				Valor do BDI =>		0,08			Valor com BDI =>	0,43

Composição	90585	SINAPI	VIBRADOR DE IMERSÃO, DIÂMETRO DE PONTEIRA 45MM, MOTOR ELÉTRICO TRIFÁSICO POTÊNCIA DE 2 CV - MATERIAIS NA OPERAÇÃO. AF 06/2015	Depreciação, Juros, Impostos e Seguros, Manutenção e Materiais na Operação dos Equipamentos	H	1,0000000	0,49	0,49		
Insumo	00002705	SINAPI	ENERGIA ELETRICA ATE 2000 KWH INDUSTRIAL, SEM DEMANDA	Franquia	KWH	0,5200000	0,96	0,49		
				MO sem LS =>		0,00	LS =>	0,00	MO com LS =>	0,00
				Valor do BDI =>		0,12			Valor com BDI =>	0,61



Composições Analíticas com Preço Unitário - MSD

I. Informações Gerais

Obra/Projeto: Implantação de Melhorias Sanitárias Domiciliares em áreas urbanas do Município de Josélandia/MA.
Local / Bairros: AEROPORTO (19 MSD); NOVA JOSELÂNDIA (18 MSD); PIÇARRA (16 MSD), SÃO JOÃO (17 MSD).
Proponente: PREFEITURA MUNICIPAL DE JOSELÂNDIA - MA
Concedente: FUNDAÇÃO NACIONAL DE SAÚDE
da Proposta: 047753/2025

BANCOS
SINAPI - 12/2025 - Maranhão
ORSE - 12/2025 - Sergipe

B.D.I
25,00%

ENCARGOS SOCIAIS
Não Desonerado:
Horista: 112,73%
Mensalista: 70,19%

Nº / Ano

MO sem LS =>	0,00	LS =>	0,00	MO com LS =>	0,00
Valor do BDI =>	0,12			Valor com BDI =>	0,61

DANYELA NOLETO DE SOUSA MELO
ENGENHEIRA CIVIL
116075717MA

ENCARGOS SOCIAIS



MARANHÃO

ENCARGOS SOCIAIS SOBRE A MÃO DE OBRA

CÓDIGO	DESCRIÇÃO	COM DESONERAÇÃO		SEM DESONERAÇÃO	
		HORISTA	MENSALISTA	HORISTA	MENSALISTA
		%	%	%	%
GRUPO A					
A1	INSS	5,00%	5,00%	20,00%	20,00%
A2	SESI	1,50%	1,50%	1,50%	1,50%
A3	SENAI	1,00%	1,00%	1,00%	1,00%
A4	INCRA	0,20%	0,20%	0,20%	0,20%
A5	SEBRAE	0,60%	0,60%	0,60%	0,60%
A6	Salário Educação	2,50%	2,50%	2,50%	2,50%
A7	Seguro Contra Acidentes de Trabalho	3,00%	3,00%	3,00%	3,00%
A8	FGTS	8,00%	8,00%	8,00%	8,00%
A9	SECONCI	0,00%	0,00%	0,00%	0,00%
A	Total	21,80%	21,80%	36,80%	36,80%
GRUPO B					
B1	Repouso Semanal Remunerado	17,88%	Não incide	17,88%	Não incide
B2	Feridos	3,95%	Não incide	3,95%	Não incide
B3	Auxílio - Enfermidade	0,86%	0,65%	0,86%	0,65%
B4	13º Salário	10,97%	8,33%	10,97%	8,33%
B5	Licença Paternidade	0,07%	0,05%	0,07%	0,05%
B6	Faltas Justificadas	0,73%	0,56%	0,73%	0,56%
B7	Dias de Chuvas	1,56%	Não incide	1,56%	Não incide
B8	Auxílio Acidente de Trabalho	0,10%	0,07%	0,10%	0,07%
B9	Ferías Gozadas	11,16%	8,48%	11,16%	8,48%
B10	Salário Maternidade	0,03%	0,03%	0,03%	0,03%
B	Total	47,31%	18,17%	47,31%	18,17%
GRUPO C					
C1	Aviso Prévio Indenizado	4,55%	3,46%	4,55%	3,46%
C2	Aviso Prévio Trabalhado	0,11%	0,08%	0,11%	0,08%
C3	Férias Indenizadas	3,17%	2,41%	3,17%	2,41%
C4	Depósito Rescisão Sem Justa Causa	2,60%	1,98%	2,60%	1,98%
C5	Indenização Adicional	0,38%	0,29%	0,38%	0,29%
C	Total	10,81%	8,22%	10,81%	8,22%
GRUPO D					
D1	Reincidência de Grupo A sobre Grupo B	9,77%	3,54%	17,41%	6,69%
D2	Reincidência de Grupo A sobre Aviso Prévio Trabalhado e Reincidência do FGTS sobre Aviso Prévio Indenizado	0,39%	0,29%	0,40%	0,31%
D	Total	10,16%	3,83%	17,81%	7,00%
TOTAL(A+B+C+D)		90,08%	52,02%	112,73%	70,19%

DANYELA NOLETO DE SOUSA MELO
ENGENHEIRA CIVIL
111607571-7 CREA MA

Cronograma Físico / Financeiro



Objeto: Implantação de Melhorias Sanitárias Domiciliares em áreas urbanas do Município de Josélandia/MA.
Nº / Ano da Proposta: 047753/2025
Proponente: MUNICIPIO DE JOSELANDIA

Concedente: FUNDACAO NACIONAL DE SAUDE
ENCARGOS SOCIAIS:

B.D.I
25,00%

Local / Implantação: AEROPORTO (19 MSD); NOVA JOSELÂNDIA (18 MSD); PIÇARRA (16 MSD), SÃO JOÃO (17 MSD).

Data: 11/03/2026

Não Desonerado:
 Horista: 112,73%
 Mensalista: 70,19%

BANCOS:
 SINAPI - 12/2025 - Maranhão
 ORSE - 12/2025 - Sergipe

Item	Descrição	Valor (R\$)	Parcelas:	PARCELA 1	PARCELA 2	PARCELA 3	PARCELA 4	PARCELA 5	PARCELA 6
				07/26	08/26	09/26	10/26	11/26	12/26
1.	IMPLANTAÇÃO DE MELHORIAS SANITÁRIAS NO BAIRRO AEROPORTO	402.678,02	% Período:	57,89%	42,11%				
1.1.	MÓDULOS SANITÁRIOS	238.242,14	% Período:	57,89%	42,11%				
1.2.	INSTALAÇÃO DE RESERVATÓRIO DE 310 LITROS	2.568,99	% Período:	57,89%	42,11%				
1.3.	CONSTRUÇÃO DE FOSSA SÉPTICA	68.706,85	% Período:	57,89%	42,11%				
1.4.	CONSTRUÇÃO DE SUMIDOURO	21.929,61	% Período:	57,89%	42,11%				
1.5.	FILTRO DE BARRO	7.576,25	% Período:	57,89%	42,11%				
1.6.	PIA DE COZINHA	29.936,21	% Período:	57,89%	42,11%				
1.7.	TANQUES DE LAVAR ROUPAS	28.536,10	% Período:	57,89%	42,11%				
1.8.	CAIXA DE GORDURA E	5.181,87	% Período:	57,89%	42,11%				
2.	IMPLANTAÇÃO DE MELHORIAS SANITÁRIAS NO BAIRRO NOVA JOSELÂNDIA	381.484,44	% Período:		16,67%	61,11%	22,22%		
2.1.	MÓDULOS SANITÁRIOS	225.703,08	% Período:		16,67%	61,11%	22,22%		
2.2.	INSTALAÇÃO DE RESERVATÓRIO DE 310 LITROS	2.433,78	% Período:		16,67%	61,11%	22,22%		
2.3.	CONSTRUÇÃO DE FOSSA SÉPTICA	65.090,70	% Período:		16,67%	61,11%	22,22%		
2.4.	CONSTRUÇÃO DE SUMIDOURO	20.775,42	% Período:		16,67%	61,11%	22,22%		
2.5.	FILTRO DE BARRO	7.177,50	% Período:		16,67%	61,11%	22,22%		
2.6.	PIA DE COZINHA	28.360,62	% Período:		16,67%	61,11%	22,22%		
2.7.	TANQUES DE LAVAR ROUPAS	27.034,20	% Período:		16,67%	61,11%	22,22%		
2.8.	CAIXA DE GORDURA E	4.909,14	% Período:		16,67%	61,11%	22,22%		
3.	IMPLANTAÇÃO DE MELHORIAS SANITÁRIAS NO BAIRRO PIÇARRA	339.097,28	% Período:				43,75%	56,25%	
3.1.	MÓDULOS SANITÁRIOS	200.624,96	% Período:				43,75%	56,25%	
3.2.	INSTALAÇÃO DE RESERVATÓRIO DE 310 LITROS	2.163,36	% Período:				43,75%	56,25%	
3.3.	CONSTRUÇÃO DE FOSSA SÉPTICA	57.858,40	% Período:				43,75%	56,25%	
3.4.	CONSTRUÇÃO DE SUMIDOURO	18.467,04	% Período:				43,75%	56,25%	
3.5.	FILTRO DE BARRO	6.380,00	% Período:				43,75%	56,25%	
3.6.	PIA DE COZINHA	25.209,44	% Período:				43,75%	56,25%	
3.7.	TANQUES DE LAVAR ROUPAS	24.030,40	% Período:				43,75%	56,25%	
3.8.	CAIXA DE GORDURA E	4.363,68	% Período:				43,75%	56,25%	
4.	IMPLANTAÇÃO DE MELHORIAS SANITÁRIAS NO BAIRRO SÃO JOÃO	360.290,86	% Período:					17,65%	82,35%
4.1.	MÓDULOS SANITÁRIOS	213.164,02	% Período:					17,65%	82,35%
4.2.	INSTALAÇÃO DE RESERVATÓRIO DE 310 LITROS	2.298,57	% Período:					17,65%	82,35%
4.3.	CONSTRUÇÃO DE FOSSA SÉPTICA	61.474,55	% Período:					17,65%	82,35%
4.4.	CONSTRUÇÃO DE SUMIDOURO	19.621,23	% Período:					17,65%	82,35%
4.5.	FILTRO DE BARRO	6.778,75	% Período:					17,65%	82,35%
4.6.	PIA DE COZINHA	26.785,03	% Período:					17,65%	82,35%
4.7.	TANQUES DE LAVAR ROUPAS	25.532,30	% Período:					17,65%	82,35%
4.8.	CAIXA DE GORDURA E	4.636,41	% Período:					17,65%	82,35%
5.	PLACAS DE IDENTIFICAÇÃO DAS OBRAS PADRÃO FUNASA	16.337,56	% Período:	100,00%					
5.1.	PLACA DE OBRA	16.337,56	% Período:	100,00%					

Total: R\$ 1.499.824,46

Período:	%		16,63%	15,54%	15,54%	15,54%	16,96%	19,78%
		Repasso:	249.466,94	233.129,38	233.129,38	233.129,38	254.322,96	296.710,12
Acumulado:	Contrapartida:	-	-	-	-	-	-	
	Outros:	-	-	-	-	-	-	
	Investimento:	249.466,94	233.129,38	233.129,38	233.129,38	254.322,96	296.710,12	
	%:	16,63%	32,18%	47,72%	63,26%	80,22%	100,00%	
Acumulado:	Repasso:	249.466,94	482.596,32	715.725,70	948.855,08	1.203.178,04	1.499.888,16	
	Contrapartida:	-	-	-	-	-	-	
	Outros:	-	-	-	-	-	-	
	Investimento:	249.466,94	482.596,32	715.725,70	948.855,08	1.203.178,04	1.499.888,16	
Administração Local:								

DANYELA NOLETO DE SOUSA MELO
 ENGENHEIRA CIVIL
 111607571-7 CREA MA

BDI



Obra/Projeto: implantação de Melhorias Sanitárias Domiciliares em áreas urbanas do Município de Joselândia/MA.
Local / Implantação: AEROPORTO (19 MSD); NOVA JOSELÂNDIA (18 MSD); PIÇARRA (16 MSD), SÃO JOÃO (17 MSD).
Proponente: MUNICIPIO DE JOSELÂNDIA

TIPO DE OBRA DO EMPREENDIMENTO	DESONERAÇÃO
Construção de redes de abastecimento de água, coleta de esgoto e construções correlatas	SEM A DESONERAÇÃO
Conforme legislação tributária municipal, definir estimativa de percentual da base de cálculo para o ISS:	40,00%
Sobre a base de cálculo, definir a respectiva alíquota do ISS (entre 2% e 5%):	5,00%

Itens	Siglas	% Adotado	Situação	1º Quartil	Médio	3º Quartil
(AC) - Administração Central	(AC)	5,00%	OK	3,43%	4,93%	6,71%
(S) + (G) - Seguro e Garantia	(S) + (G)	0,49%	OK	0,28%	0,49%	0,75%
(R) - Risco	(R)	1,27%	OK	1,00%	1,39%	1,74%
(DF) - Despesas Financeiras	(DF)	1,17%	OK	0,94%	0,99%	1,17%
(L) - Lucro	(L)	8,96%	OK	6,74%	8,04%	9,40%
(I1) - PIS	(I1)	0,65%	OK	0,65%	0,65%	0,65%
(I2) - COFINS	(I2)	3,00%	OK	3,00%	3,00%	3,00%
(I3) - ISS	(I3)	5,00%	OK	2,00%	2,00%	5,00%
(I4) - Contrib. Previdenciária	(I4)	0,00%	OK			
BDI SEM desoneração (Fórmula Acórdão TCU)	BDI PAD	25,00%	OK	20,76%	24,18%	26,44%

Os valores de BDI foram calculados com o emprego da fórmula:

$$BDI.PAD = \frac{(1+AC + S + R + G)*(1 + DF)*(1+L)}{(1-CP-ISS)} - 1$$

Declaro para os devidos fins que, conforme legislação tributária municipal, a base de cálculo para Construção e Reforma de Edifícios, é de 40%, com a respectiva alíquota de 5%.

Declaro para os devidos fins que o regime de Contribuição Previdenciária sobre a Receita Bruta adotado para elaboração do orçamento foi SEM Desoneração, e que esta é a alternativa mais adequada para a Administração Pública.

JOSELÂNDIA

quarta-feira, 11 de março de 2026

Local

Responsável Técnico

Nome: DANYELA NOLETO DE SOUSA MELO

Título: ENGENHEIRA CIVIL

CREA/CAU: 111607571-7 CREA MA

ENCARGOS SOCIAIS



MARANHÃO

ENCARGOS SOCIAIS SOBRE A MÃO DE OBRA

CÓDIGO	DESCRIÇÃO	COM DESONERAÇÃO		SEM DESONERAÇÃO	
		HORISTA	MENSALISTA	HORISTA	MENSALISTA
		%	%	%	%
GRUPO A					
A1	INSS	5,00%	5,00%	20,00%	20,00%
A2	SESI	1,50%	1,50%	1,50%	1,50%
A3	SENAI	1,00%	1,00%	1,00%	1,00%
A4	INCRA	0,20%	0,20%	0,20%	0,20%
A5	SEBRAE	0,60%	0,60%	0,60%	0,60%
A6	Salário Educação	2,50%	2,50%	2,50%	2,50%
A7	Seguro Contra Acidentes de Trabalho	3,00%	3,00%	3,00%	3,00%
A8	FGTS	8,00%	8,00%	8,00%	8,00%
A9	SECONCI	0,00%	0,00%	0,00%	0,00%
A	Total	21,80%	21,80%	36,80%	36,80%
GRUPO B					
B1	Repouso Semanal Remunerado	17,88%	Não incide	17,88%	Não incide
B2	Feridos	3,95%	Não incide	3,95%	Não incide
B3	Auxilio - Enfermidade	0,86%	0,65%	0,86%	0,65%
B4	13º Salário	10,97%	8,33%	10,97%	8,33%
B5	Licença Paternidade	0,07%	0,05%	0,07%	0,05%
B6	Faltas Justificadas	0,73%	0,56%	0,73%	0,56%
B7	Dias de Chuvas	1,56%	Não incide	1,56%	Não incide
B8	Auxilio Acidente de Trabalho	0,10%	0,07%	0,10%	0,07%
B9	Ferías Gozadas	11,16%	8,48%	11,16%	8,48%
B10	Salario Maternidade	0,03%	0,03%	0,03%	0,03%
B	Total	47,31%	18,17%	47,31%	18,17%
GRUPO C					
C1	Aviso Prévio Indenizado	4,55%	3,46%	4,55%	3,46%
C2	Aviso Prévio Trabalhado	0,11%	0,08%	0,11%	0,08%
C3	Férias Indenizadas	3,17%	2,41%	3,17%	2,41%
C4	Depósito Rescisão Sem Justa Causa	2,60%	1,98%	2,60%	1,98%
C5	Indenização Adicional	0,38%	0,29%	0,38%	0,29%
C	Total	10,81%	8,22%	10,81%	8,22%
GRUPO D					
D1	Reincidência de Grupo A sobre Grupo B	9,77%	3,54%	17,41%	6,69%
D2	Reincidência de Grupo A sobre Aviso Prévio Trabalhado e Reincidência do FGTS sobre Aviso Prévio Indenizado	0,39%	0,29%	0,40%	0,31%
D	Total	10,16%	3,83%	17,81%	7,00%
TOTAL(A+B+C+D)		90,08%	52,02%	112,73%	70,19%

DANYELA NOLETO DE SOUSA MELO
 ENGENHEIRA CIVIL
 111607571-7 CREA MA



Anotação de Responsabilidade Técnica - ART
Lei nº 6.496, de 7 de dezembro de 1977

CREA-MA

ART OBRA / SERVIÇO
Nº MA20261033249

Conselho Regional de Engenharia e Agronomia do Estado do Maranhão

INICIAL

1. Responsável Técnico

DANYELA NOLETO DE SOUSA MELO

Título profissional: **ENGENHEIRA CIVIL**

RNP: **1116075717**

Registro: **1116075717MA**

2. Dados do Contrato

Contratante: **PREFEITURA MUNICIPAL DE JOSELÂNDIA**

CPF/CNPJ: **06.376.974/0001-50**

PRAÇA DO MERCADO

Nº: **00**

Complemento:

Bairro: **CENTRO**

Cidade: **JOSELÂNDIA**

UF: **MA**

CEP: **65755000**

Contrato: **25100.004916/2024-17**

Celebrado em:

Valor: **R\$ 1.499.900,00**

Tipo de contratante: **Pessoa Juridica de Direito Público**

Ação Institucional: **Outros**

3. Dados da Obra/Serviço

PRAÇA DO MERCADO

Nº: **00**

Complemento:

Bairro: **CENTRO**

Cidade: **JOSELÂNDIA**

UF: **MA**

CEP: **65755000**

Data de Início: **06/03/2026**

Previsão de término: **06/09/2026**

Coordenadas Geográficas: **-4.976542, -44.694232**

Finalidade: **Outro**

Código: **Não Especificado**

Proprietário: **PREFEITURA MUNICIPAL DE JOSELÂNDIA**

CPF/CNPJ: **06.376.974/0001-50**

4. Atividade Técnica

	Quantidade	Unidade
14 - Elaboração		
80 - Projeto > CONSTRUÇÃO CIVIL > INSTALAÇÕES HIDROSSANITÁRIAS > #1.4.3 - DE INSTALAÇÃO DE SISTEMA DE ESGOTO SANITÁRIO	70,00	un
80 - Projeto > CONSTRUÇÃO CIVIL > INSTALAÇÕES HIDROSSANITÁRIAS > #1.4.5 - DE LIGAÇÃO INDIVIDUAL DE REDE DE ESGOTO	70,00	un
35 - Elaboração de orçamento > CONSTRUÇÃO CIVIL > INSTALAÇÕES HIDROSSANITÁRIAS > #1.4.3 - DE INSTALAÇÃO DE SISTEMA DE ESGOTO SANITÁRIO	70,00	un
35 - Elaboração de orçamento > CONSTRUÇÃO CIVIL > INSTALAÇÕES HIDROSSANITÁRIAS > #1.4.5 - DE LIGAÇÃO INDIVIDUAL DE REDE DE ESGOTO	70,00	un
18 - Fiscalização		
60 - Fiscalização de obra > CONSTRUÇÃO CIVIL > INSTALAÇÕES HIDROSSANITÁRIAS > #1.4.3 - DE INSTALAÇÃO DE SISTEMA DE ESGOTO SANITÁRIO	70,00	un
60 - Fiscalização de obra > CONSTRUÇÃO CIVIL > INSTALAÇÕES HIDROSSANITÁRIAS > #1.4.5 - DE LIGAÇÃO INDIVIDUAL DE REDE DE ESGOTO	70,00	un

Após a conclusão das atividades técnicas o profissional deve proceder a baixa desta ART

5. Observações

ART DE PROJETO BÁSICO, ORÇAMENTO E FISCALIZAÇÃO PARA IMPLEMENTAÇÃO DE 70 MELHORIAS SANITÁRIAS DOMICILIARES - MSD COMPOSTO POR: CONJUNTO SANITÁRIO, RESERVATÓRIO DE 310 LTS, LAVATÓRIO, TANQUE SÉPTICO, VASO SANITÁRIO, SUMIDOURO E FILTRO DOMÉSTICO, NA ZONA URBANA DO MUNICÍPIO DE JOSELÂNDIA - MA.

6. Declarações

- Declaro que estou cumprindo as regras de acessibilidade previstas nas normas técnicas da ABNT, na legislação específica e no decreto n. 5296/2004 e 9451/2018.

7. Entidade de Classe

SEM INDICACAO DE ENTIDADE DE CLASSE

8. Assinaturas

Declaro serem verdadeiras as informações acima

_____, _____ de _____ de _____
 Local data



Documento assinado eletronicamente
 com credenciais de login e senha

DANYELA NOLETO DE SOUSA MELO

RNP: **1116075717**

Data: **09/03/2026 12:37:45**

DANYELA NOLETO DE SOUSA MELO - CPF: *.082.543-****

PREFEITURA MUNICIPAL DE JOSELÂNDIA - CNPJ: 06.376.974/0001-50

A autenticidade desta ART pode ser verificada em: <https://crea-ma.sitac.com.br/publico/>, com a chave: C7yx5

Impresso em: 09/03/2026 às 12:37:45 por: , ip: 131.108.214.99





Anotação de Responsabilidade Técnica - ART
Lei nº 6.496, de 7 de dezembro de 1977

CREA-MA

ART OBRA / SERVIÇO
Nº MA20261033249

Conselho Regional de Engenharia e Agronomia do Estado do Maranhão

INICIAL

9. Informações

* A ART é válida somente quando quitada, mediante apresentação do comprovante do pagamento ou conferência no site do Crea.

10. Valor

Valor da ART: **R\$ 285,59** Registrada em: **06/03/2026** Valor pago: **R\$ 285,59** Nosso Número: **8306908224**

A autenticidade desta ART pode ser verificada em: <https://crea-ma.sitac.com.br/publico/>, com a chave: C7yx5
Impresso em: 09/03/2026 às 12:37:45 por: , ip: 131.108.214.99



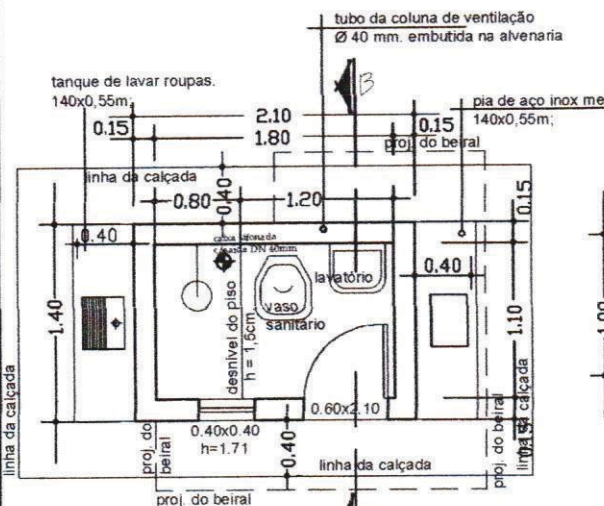

PLANTA BAIXA

observação:

O piso além de atender ao traço das especificações técnicas deverão ter o caimento no sentido da cx. sifonada. No recebimento, deveser feito por parte da fiscalização o teste de caimento.

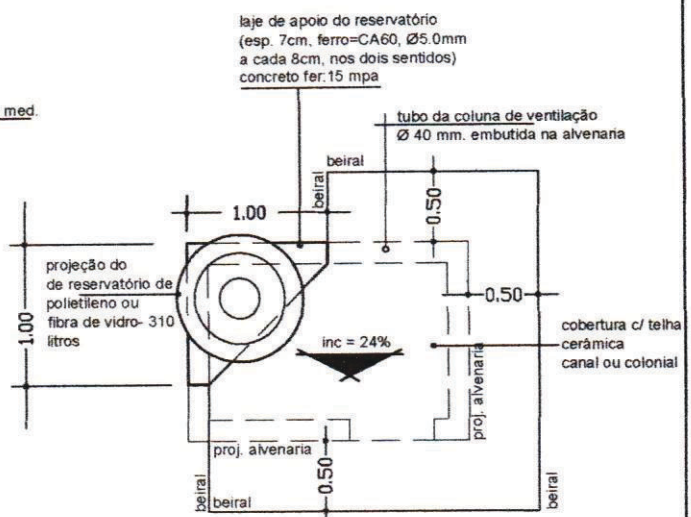

PLANTA DE COBERTURA

observação:

os frechais terão as mesmas dimensões dos caibros e não deverão ter nós, brancos e empenas

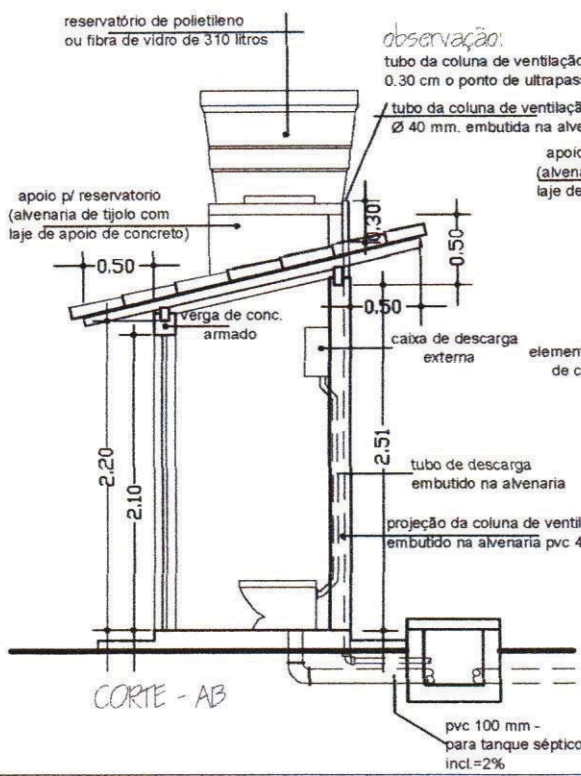

CORTE - AB

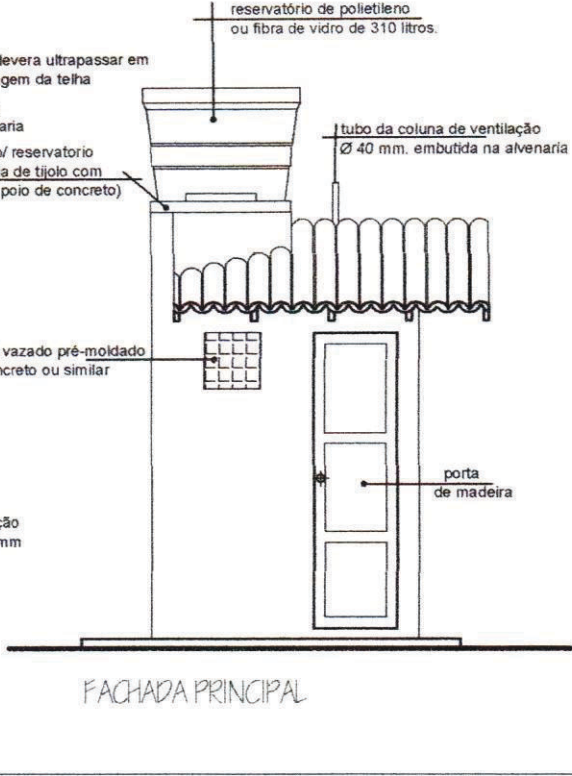

FACHADA PRINCIPAL

entidade:

PREFEITEIRA MUNICIPAL DE JOSELÂDIA-MA

titulo: **PROJETO DE DE: IMPLANTAÇÃO**

discriminação: PROJETO ARQUITETÔNICO DE PLANTA BAIXA, CORTES, FACHADA E COBERTURA

(v. sanit., lavatório, chuveiro, t. séptico, sumidouro res. elevado, T.de lavar roupas, pia de cozinha e filtro ceramico)

proprietário: _____

projeto: _____

escala: 1:50

desenho: _____

data: DEZEMBRO/2018

prancha nº: 01/07

resp. técnica: *Danyela Noleto de Sousa Melo*

Danyela Noleto de S. Melo
Engenheira Civil
CREA MA 111607571-7

R

ALTURAS EM RELAÇÃO AO PISO

- reg. de gaveta de alimentação = 1.80m.
- reg. de pressão do chuveiro = 1.00m.
- chuveiro = 2.10m.
- caixa de descarga = 1.80m.
- lavatório = 0.65m.

t.b. - torneira de boia
r.g. - registro de gaveta

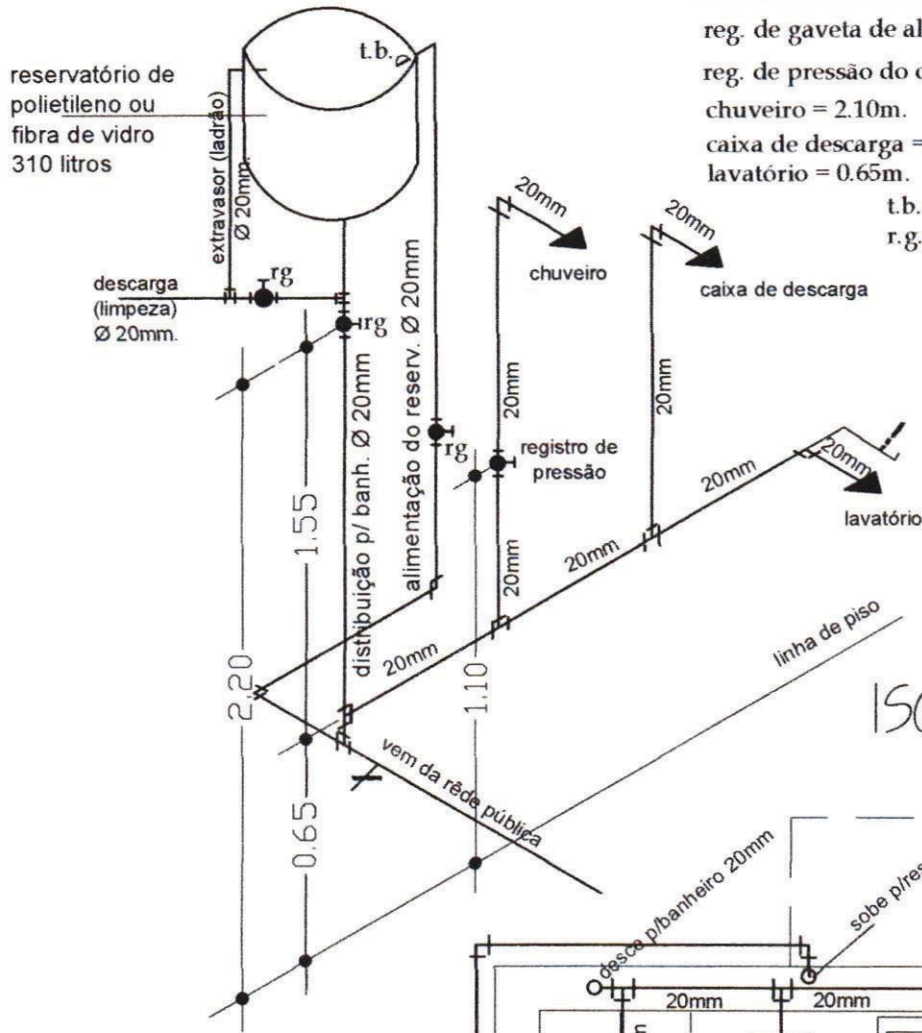

ISOMÉTRICO

projecção da laje de apoio do reservatório



INSTALAÇÃO HIDRÁULICA

entidade:

PREFEITURA MUNICIPAL DE JOSELÂDIA-MA

titulo: PROJETO DE IMPLANTAÇÃO DE:

MELHORIA SANITÁRIA DOMICILIAR TIPO 2

(v. sanit., lavatório, chuveiro, t. séptico, sumidouro, res. elevado, tanque de lavar roupas, pia de cozinha e filtro cerâmico)

discriminação:

INSTALAÇÃO HIDRÁULICA

prancha nº

03/07

projeto:

resp. técnico:

Danyela Nolito de Sousa Mele

escala:

1:25

desenho:

data:

DEZEMBRO / 2.024

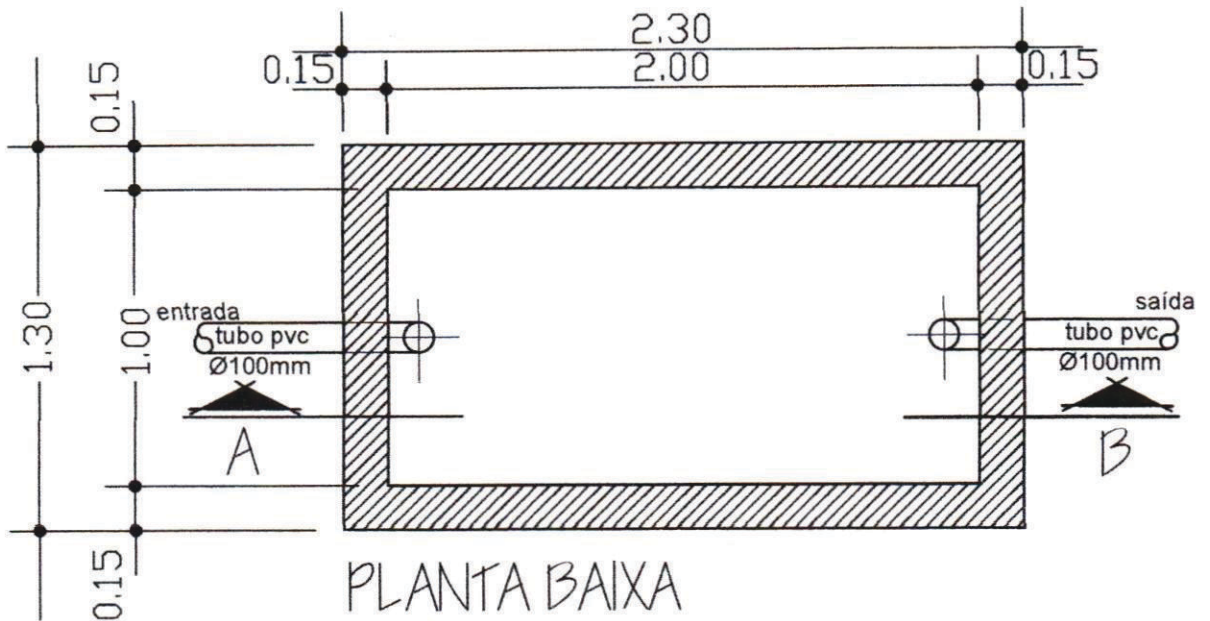

TANQUE SÉPTICO

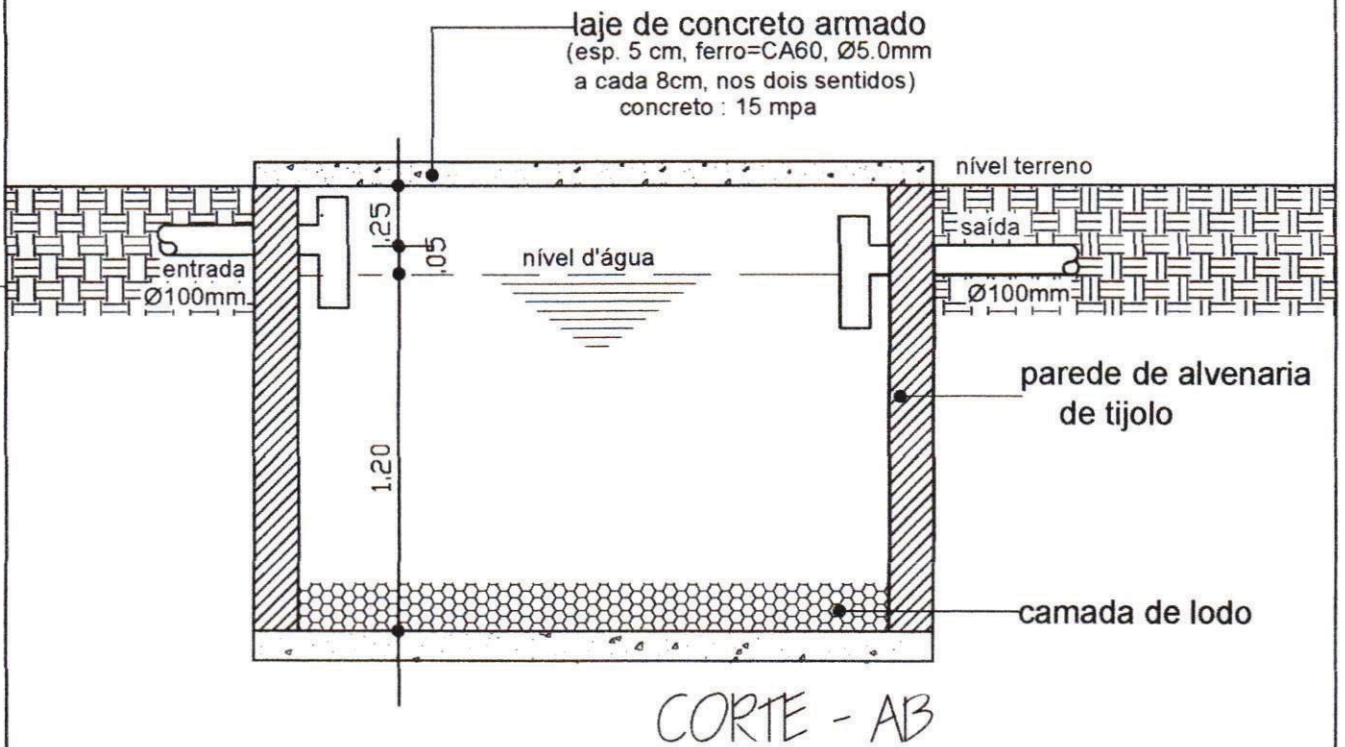

entidade:

PREFEITURA MUNICIPAL DE JOSELÂDIA-MA

título:

**PROJETO DE IMPLANTAÇÃO DE:
MELHORIA SANITÁRIA DOMICILIAR TIPO 2**

discriminação:

TANQUE SÉPTICO
Planta Baixa e Corte

(v. sanit., lavatório, chuveiro, t. séptico, sumidouro res. elevado
roupas, pia de cozinha e filtro cerâmico)

Danyela Nélito de Souza Melo
Engenheira
CREA 12.111/2018

prancha nº

04/07

projeto:

resp. técnico:

Danyela Nélito de Souza Melo

escala:

1:25

desenho:

data:

DEZEMBRO / 2.018

Proj. da tampa de concreto
DN 60cm. esp 0.07cm

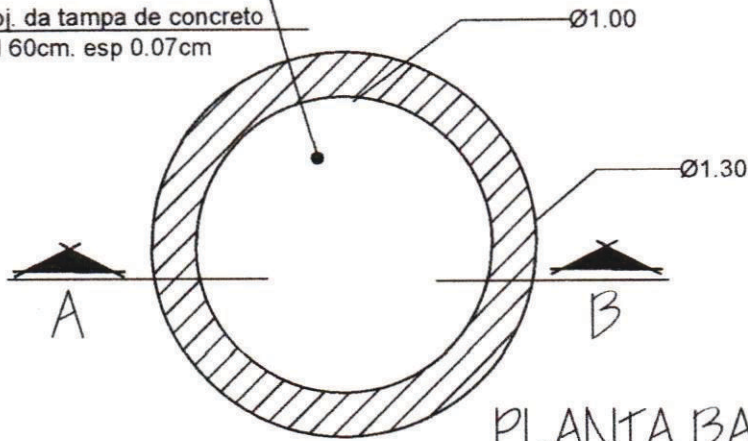

PLANTA BAIXA

SUMIDOURO DE ALVENARIA

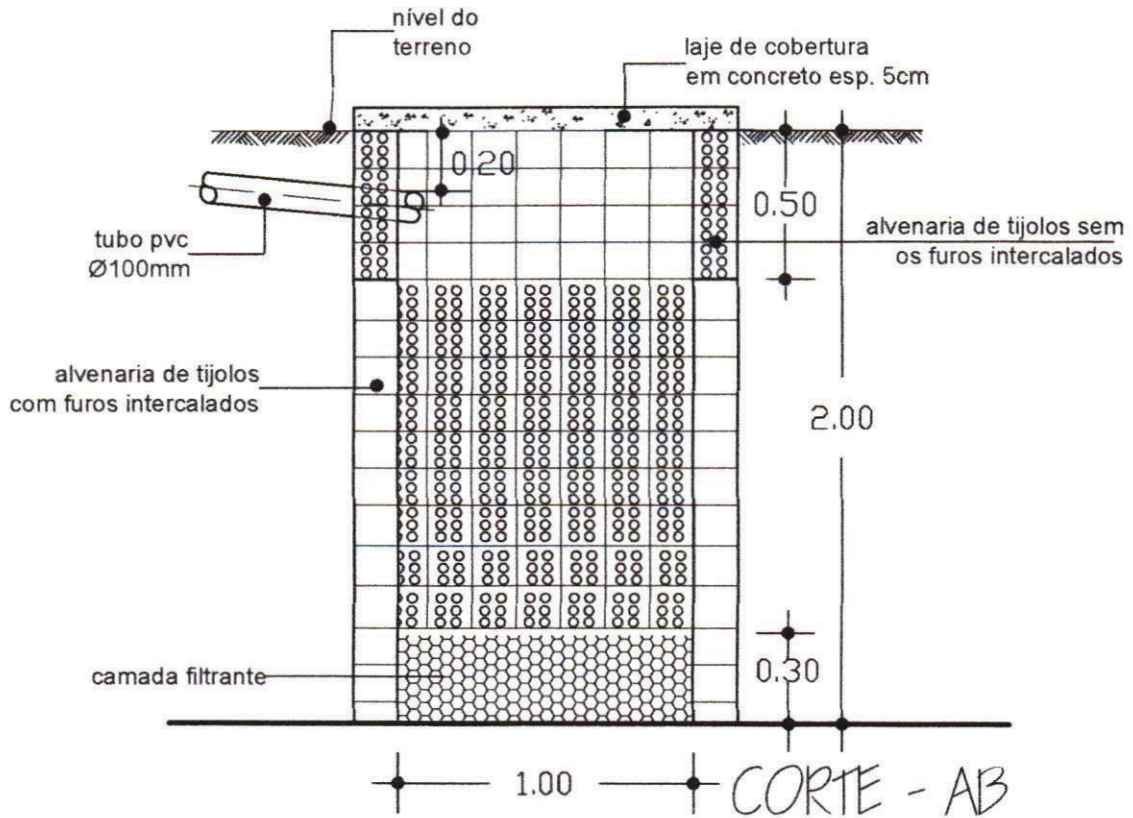

entidade:

PREFEITURA MUNICIPAL DE JOSELÂDIA-MA

titulo: **PROJETO DE IMPLANTAÇÃO DE:
MELHORIA SANITÁRIA DOMICILIAR TIPO 2**

discriminação:

SUMIDOURO DE ALVENARIA
Planta Baixa e Corte

(v. sanit., lavatório, chuveiro, t. séptico, sumidouro res. elevado, D. de lavar
roupas, pia de cozinha e filtro ceramico)

projeto:

resp. técnico:

Danyela Noleto de S. Melo
Engenheira Civil
CREA MA 111607571-7

prancha nº

05/07

escala:

1:25

desenho:

data:

DEZEMBRO / 2.024

SUMIDOURO: DETALHE DA FERRAGEM

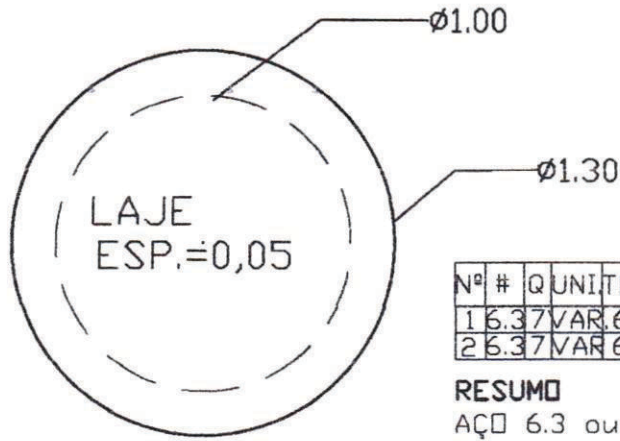

FORMA DA TAMPA

Nº	#	Q	UNIT	TOTAL
1	6.3	VAR.	6.65	
2	6.3	VAR.	6.65	

RESUMO
 AÇO 6.3 ou 1 4"
 COMP. TOTAL 13.30m.
 PESO 3,325Kg.

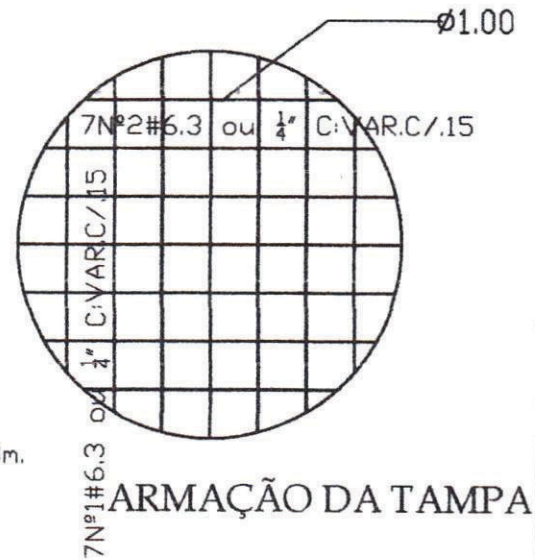

ARMAÇÃO DA TAMPA

TANQUE SÉPTICO: DETALHE DA FERRAGEM

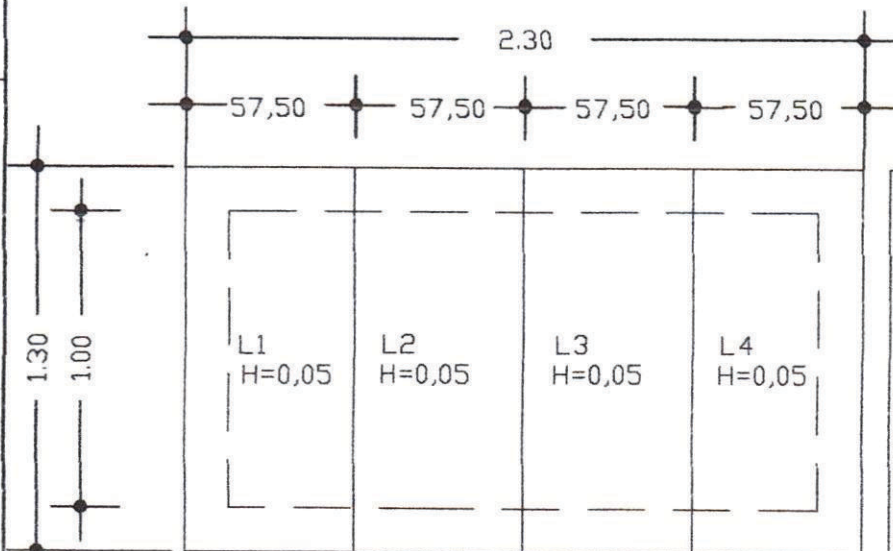

FORMA DA TAMPA

Nº	#	Q	UNIT	TOTAL
1	6.3	55	3.30	
2	6.3	1.26	6.30	

6 Nº 5 # 6.3 ou 1/4" C/ 55m. C/ 25

5 Nº 2 # 6.3 ou 1/4" C/ 1.26m. C/ 15

RESUMO PARA UMA PLACA
 AÇO 6.3 ou 1/4"
 COMP. TOTAL 9.60m.
 PESO 2,400Kg

RESUMO PARA AS 4 PLACAS
 AÇO 6.3 ou 1/4"
 COMP. TOTAL 38.40
 PESO 9,600Kg.

entidade:

PEFEITURA MUNICIPAL DE JOSELÂDIA-MA

título: **PROJETO DE IMPLANTAÇÃO DE:
 MELHORIA SANITÁRIA DOMICILIAR TIPO 2**

(v. sanit., lavatório, chuveiro, t. séptico, sumidouro res. elevado, t. de lavar roupa, pia de cozinha e filtro cerâmico)

discriminação:

FERRAGEM DO TANQUE SÉPTICO E DO SUMIDOURO

projeto:

resp. técnico:

Danyela Noleto de Souza Melo
 Engenheira Civil
 CREA MA 111607571-7

prancha nº

06/07

escala:

1:25

desenho:

data:

DEZEMBRO DE 2024

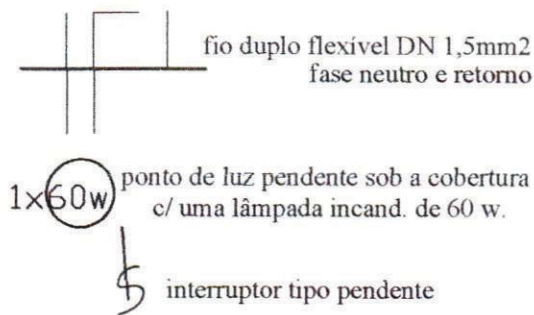
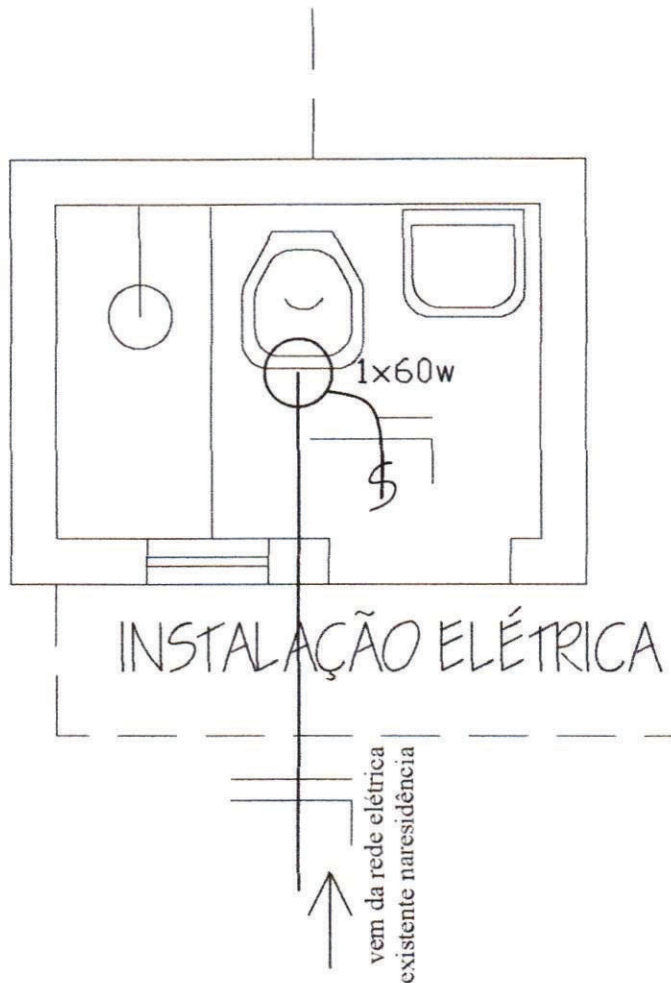

entidade:

PREFEITURA MUNICIPAL DE JOSELÂDIA/MA

título:

MELHORIA SANITÁRIA DOMICILIAR TIPO 2
 (v. sanit., lavatório, chuveiro, t. séptico, sumidouro res. elevado, T. de lavar
 roupas, pia de cozinha e filtro cerâmico)

discriminação:

INSTALAÇÃO ELÉTRICA

projeto:

resp. técnico:

CREA

prancha nº

07/07

escala:

1:25

desenho:

data:

DEZEMBRO / 2.024

Danyela Noleto de S. Melo
 Engenheira Civil
 CREA 22.177-0/2019
Danyela Noleto de Souza Melo

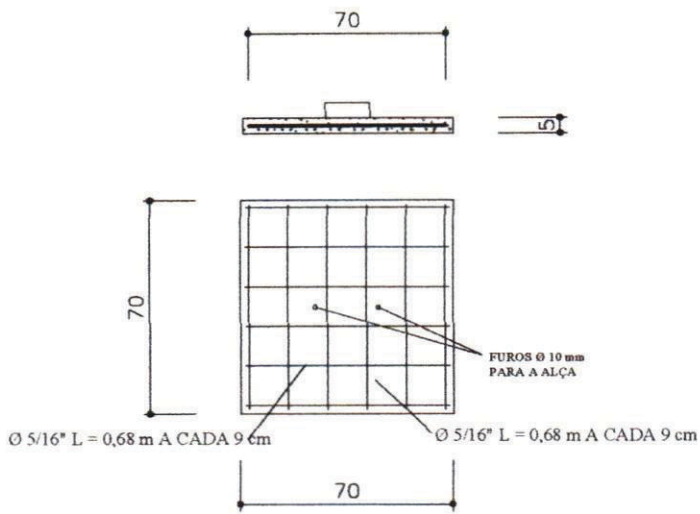

TAMPA

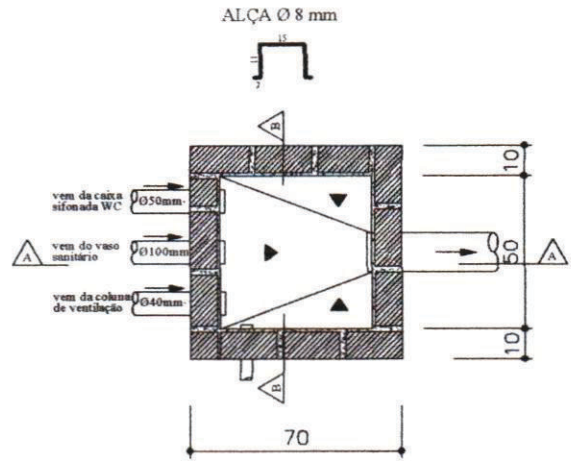

PLANTA

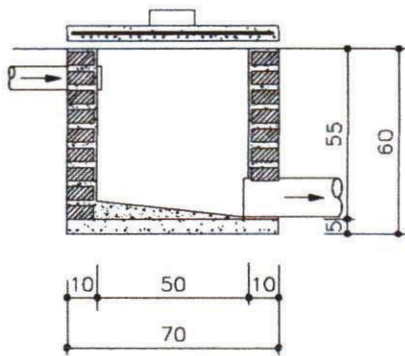

CORTE AA

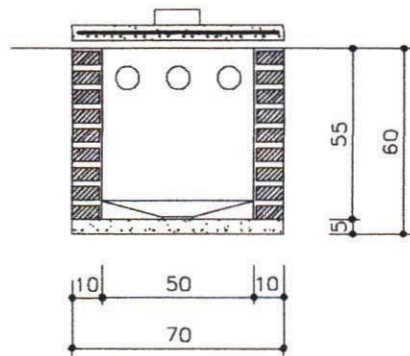

CORTE BB

Handwritten signature/initials

TITULO
CAIXA DE PASSAGEM - DETALHES

PROJETO
MELHORIAS SANITÁRIA DOMICILIARES

LOCALIDADE

P.M. DE JOSELANDIAO-MA

DATA
DEZ / 2024

ESCALA
1:25

PRANCHA 01/Arquivo
Engenheiro Civil
CREA MA 111607571-7

AUTORES
Daryck Nilton de S. Almeida

NOME :
Daryck Nilton de S. Almeida
CREA :
111607571-7

NOME :
CREA :

DESENV. DESENHO VISTO

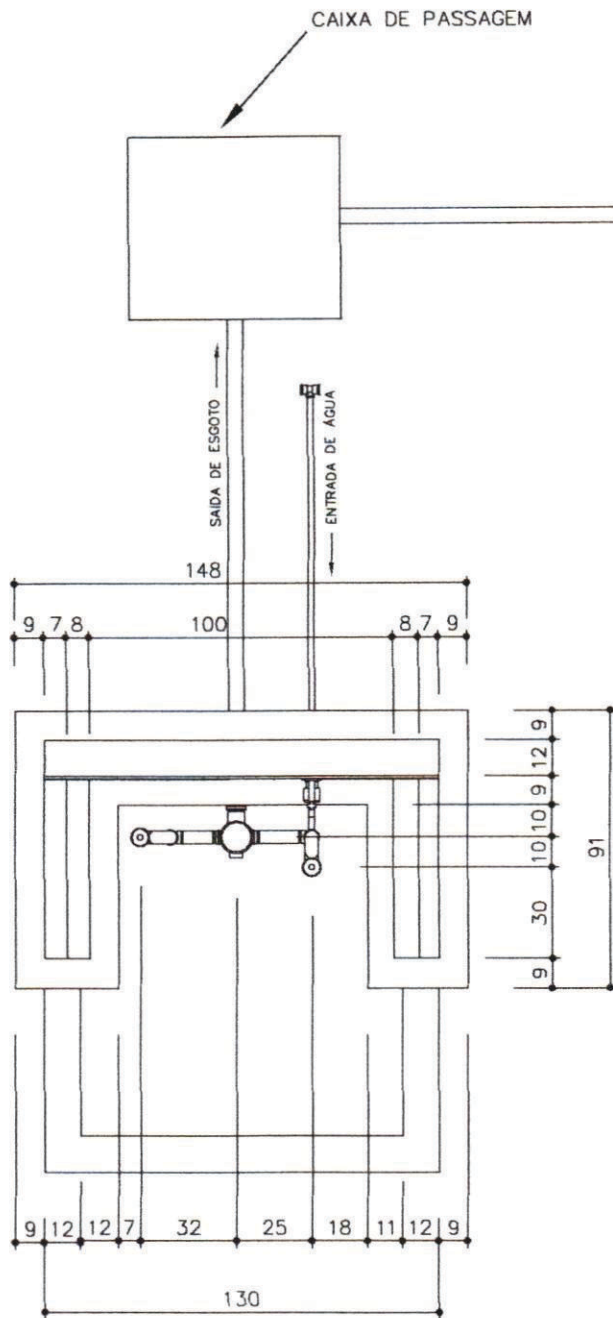

[Handwritten signature]

TITULO
TANQUE DE LAVAR ROUPA - VISTA TOPO

PROJETO
MELHORIAS SANITÁRIAS DOMICILIARES

LOCALIDADE
PREFEITURA MUNICIPAL DE JOSELÂNDIA-MA

FUNASA MINISTERIO DA SAUDE
 FUNDAÇÃO NACIONAL DE SAUDE

DATA ESCALA ARQUIVO
 DEZ/2018 1/25 *[Handwritten]*

PRANCHETA Nº 10 de S. 14.14
Daniela Nóbrega de S. 14.14

AUTORES
[Handwritten]

NOME:
Daniela Nóbrega de S. 14.14
 CREA:
1316035717

NOME:
 CREA:

DESENV.	DESENHO	VISTO

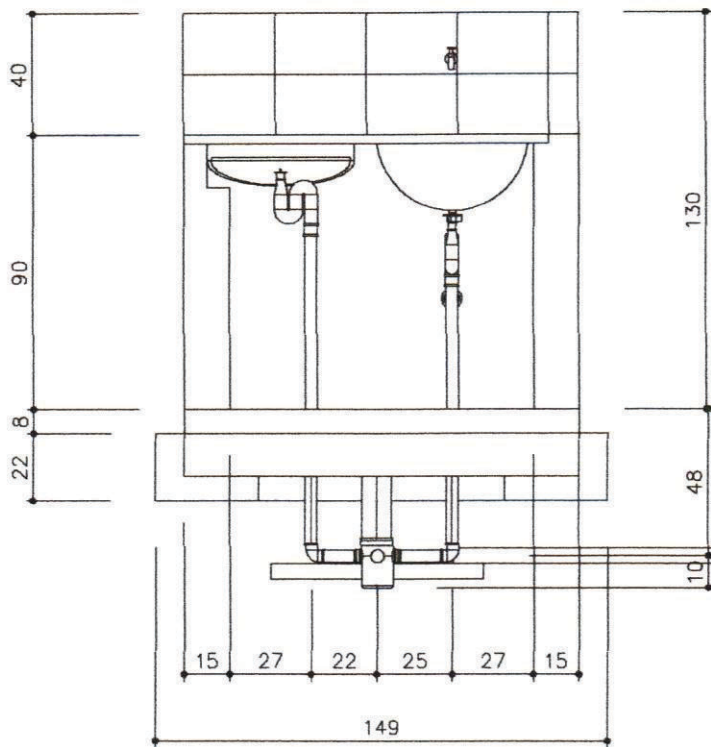
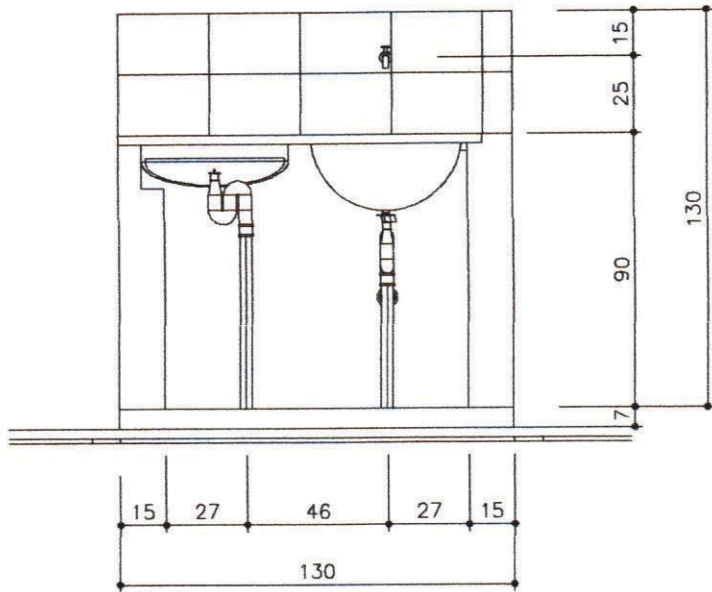

Handwritten signature

TITULO
TANQUE DE LAVAR ROUPA - VISTA NORTE

PROJETO
MELHORIAS SANITÁRIAS DOMICILIARES

LOCALIDADE
PREFEITURA M. DE JOSELÂNDIAO-MA

FUNASA MINISTERIO DA SAUDE
 FUNDAÇÃO NACIONAL DE SAUDE

DATA ESCALA PROJETO
 DEZ/2024 1:25 02/24
BRANCHA 02/03

AUTORES
 NOME: *Danyck Neto de S. Job*
 CREA: *1336095737*
 NOME:
 CREA:

DESENV.

DESENHO

VISTO

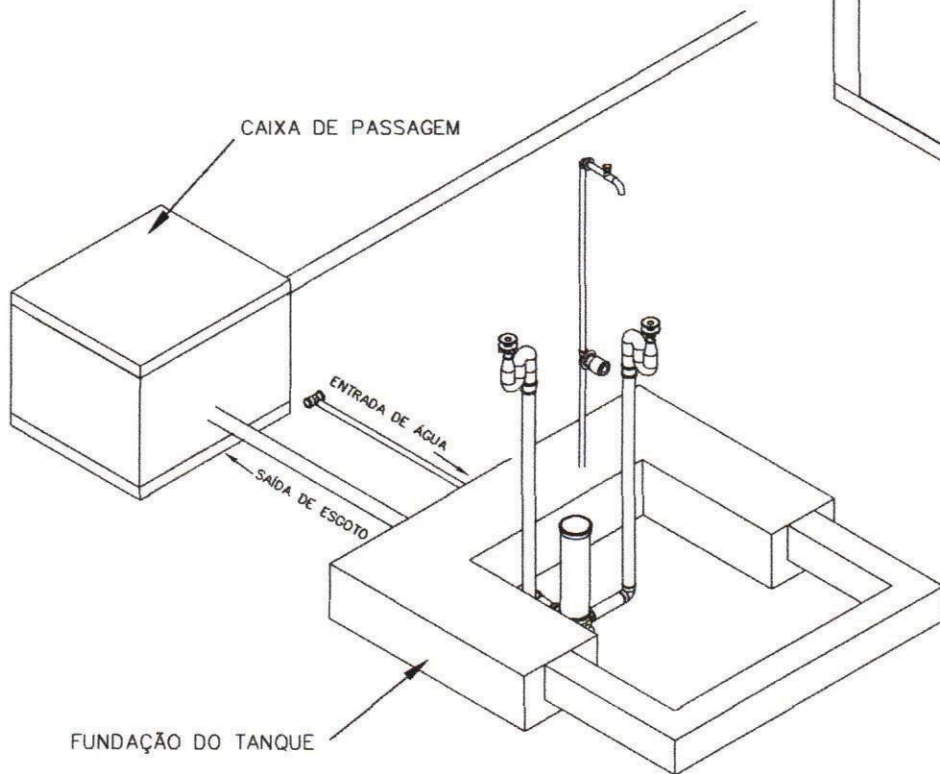
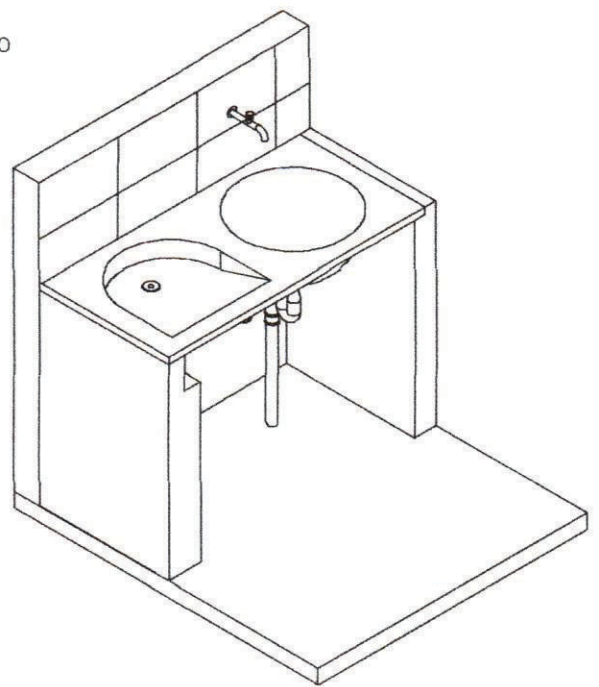
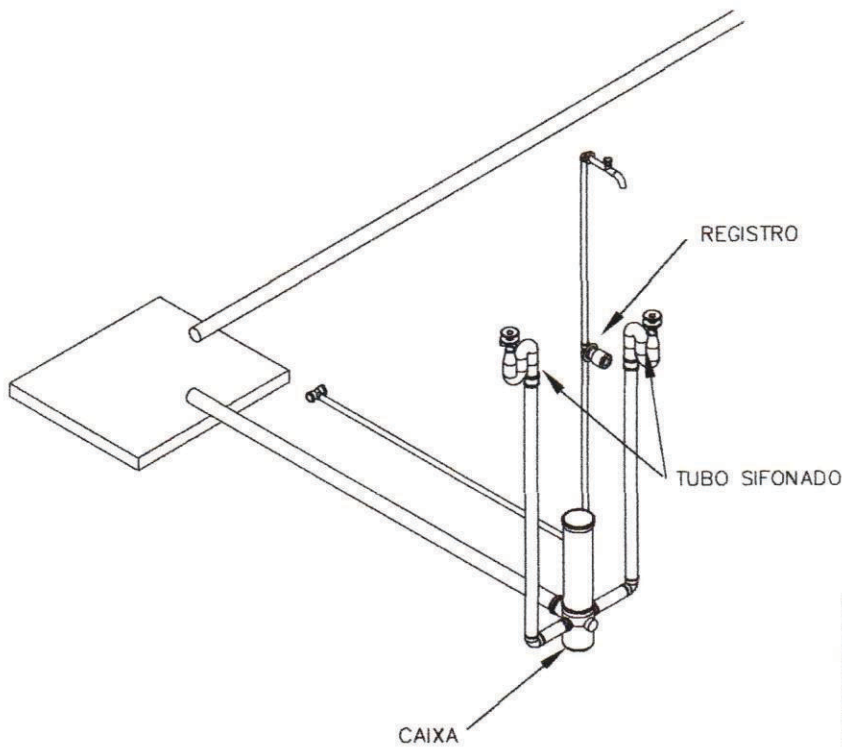

Handwritten signature or initials in blue ink.

TITULO
TANQUE DE LAVAR ROUPA - ISOMÉTRICO 30

PROJETO
MELHORIAS SANITÁRIAS DOMICILIARES

LOCALIDADE
PREFEITURA M. DE JOSELÂNDIA-MA

FUNASA MINISTÉRIO DA SAÚDE
 FUNDAÇÃO NACIONAL DE SAÚDE

DATA
 DEZ/2024

ESCALA
 1:25

ARQUIVO
 Prancha 03/03

AUTORES
 Nome: *Daniel Nilton de S. M...*
 CREA: *1136075757*

NOME:
 CREA:

DESENV. DESENHO VISTO

INFORMAÇÕES DO DOMICÍLIO - ID

Bairro: Piçarra, Zona Urbana do Município de Joselândia/MA

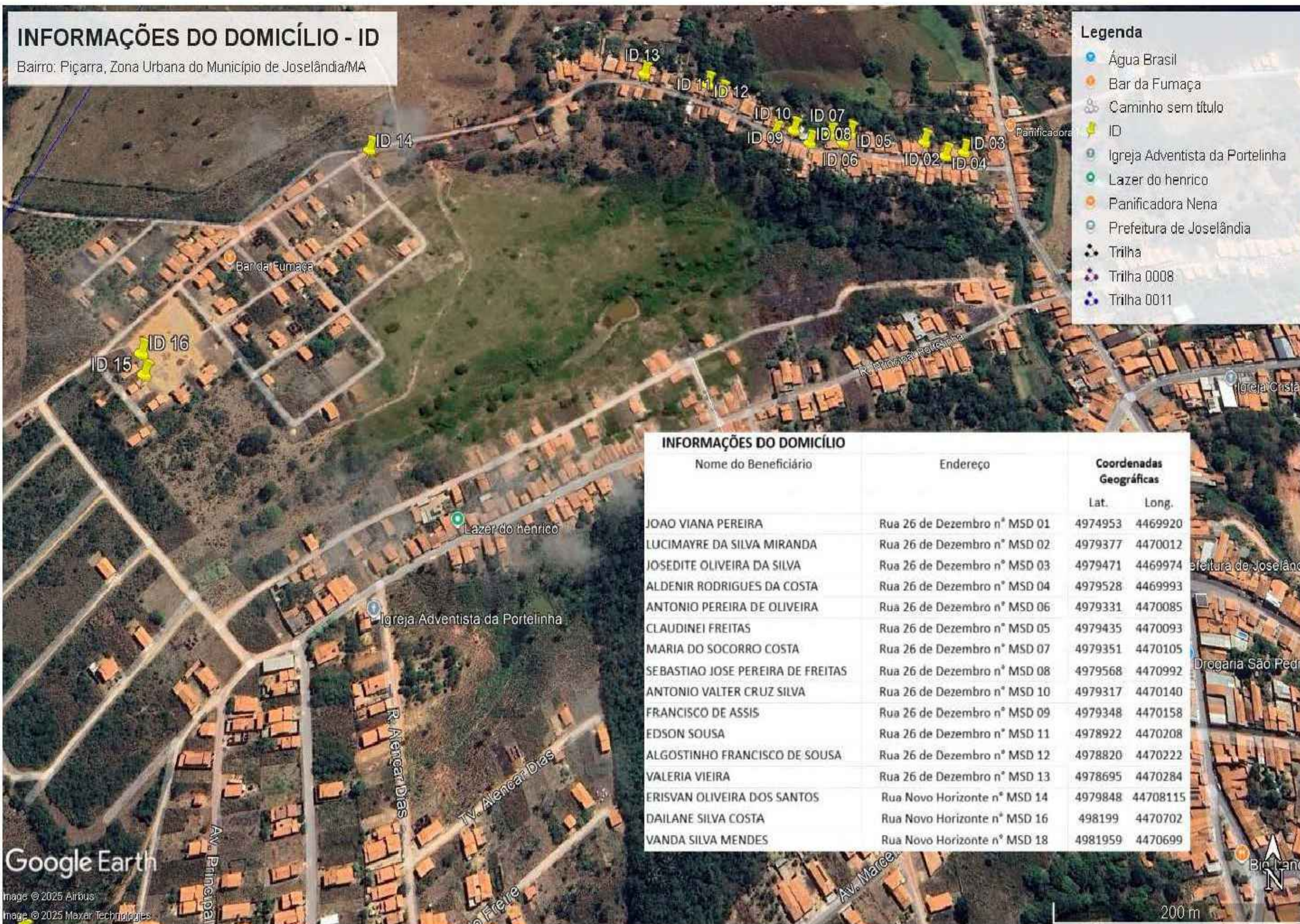

- Legenda**
- Água Brasil
 - Bar da Fumaça
 - Caminho sem título
 - ID
 - Igreja Adventista da Portelinha
 - Lazer do henrico
 - Panificadora Nena
 - Prefeitura de Joselândia
 - Trilha
 - Trilha 0008
 - Trilha 0011

INFORMAÇÕES DO DOMICÍLIO		
Nome do Beneficiário	Endereço	Coordenadas Geográficas
		Lat. Long.
JOAO VIANA PEREIRA	Rua 26 de Dezembro n° MSD 01	4974953 4469920
LUCIMAYRE DA SILVA MIRANDA	Rua 26 de Dezembro n° MSD 02	4979377 4470012
JOSEDETE OLIVEIRA DA SILVA	Rua 26 de Dezembro n° MSD 03	4979471 4469974
ALDENIR RODRIGUES DA COSTA	Rua 26 de Dezembro n° MSD 04	4979528 4469993
ANTONIO PEREIRA DE OLIVEIRA	Rua 26 de Dezembro n° MSD 06	4979331 4470085
CLAUDINEI FREITAS	Rua 26 de Dezembro n° MSD 05	4979435 4470093
MARIA DO SOCORRO COSTA	Rua 26 de Dezembro n° MSD 07	4979351 4470105
SEBASTIAO JOSE PEREIRA DE FREITAS	Rua 26 de Dezembro n° MSD 08	4979568 4470992
ANTONIO VALTER CRUZ SILVA	Rua 26 de Dezembro n° MSD 10	4979317 4470140
FRANCISCO DE ASSIS	Rua 26 de Dezembro n° MSD 09	4979348 4470158
EDSON SOUSA	Rua 26 de Dezembro n° MSD 11	4978922 4470208
ALGOSTINHO FRANCISCO DE SOUSA	Rua 26 de Dezembro n° MSD 12	4978820 4470222
VALERIA VIEIRA	Rua 26 de Dezembro n° MSD 13	4978695 4470284
ERISVAN OLIVEIRA DOS SANTOS	Rua Novo Horizonte n° MSD 14	4979848 4470815
DAILANE SILVA COSTA	Rua Novo Horizonte n° MSD 16	4981199 4470702
VANDA SILVA MENDES	Rua Novo Horizonte n° MSD 18	4981959 4470699

INFORMAÇÕES DOMICILIARES - ID

Bairro: Aeroporto, Zona urbana do Município de Joselândia/MA

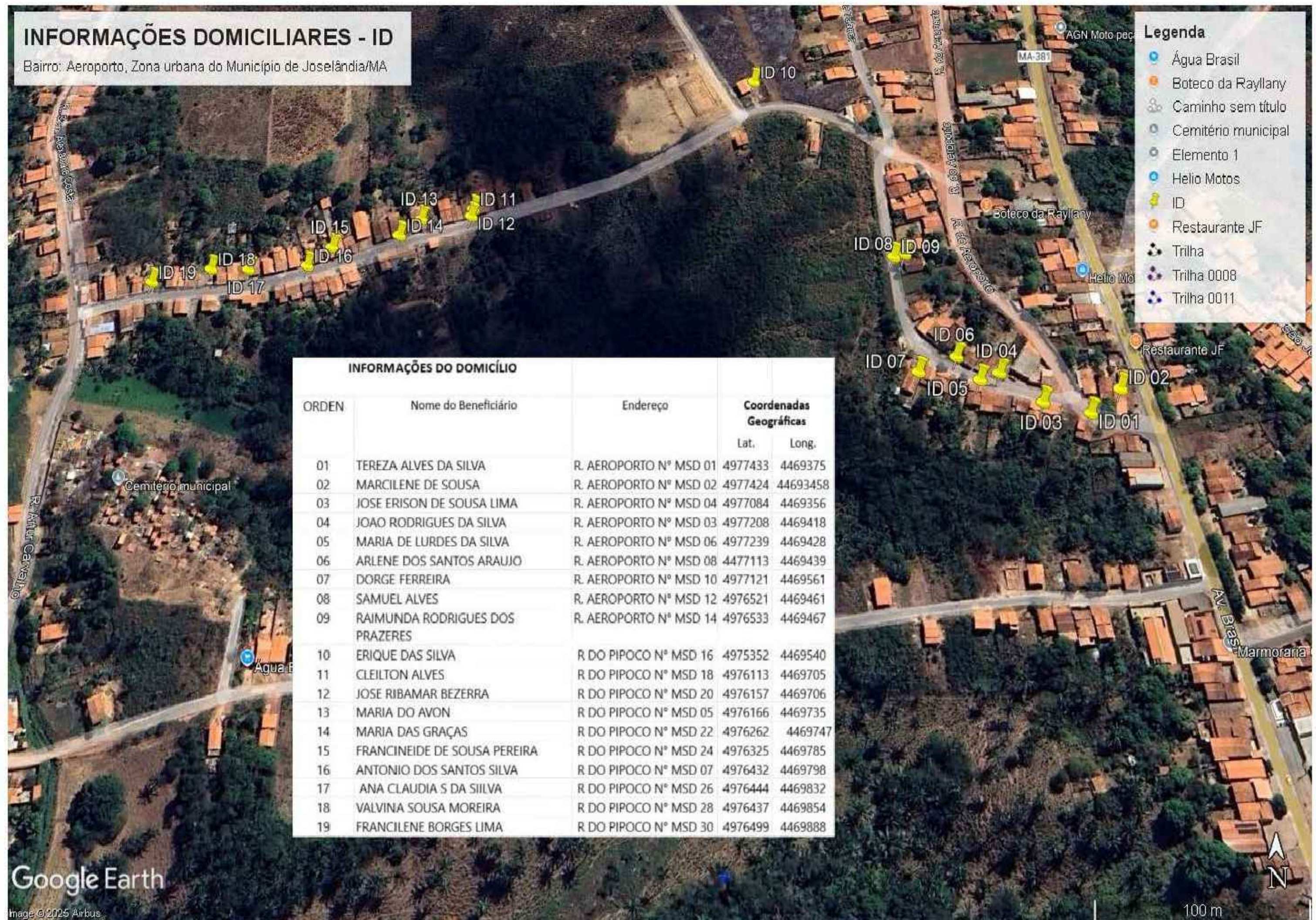

- Legenda**
- Água Brasil
 - Boteco da Raylary
 - Caminho sem título
 - Cemitério municipal
 - Elemento 1
 - Helio Motos
 - ID
 - Restaurante JF
 - Trilha
 - Trilha 0008
 - Trilha 0011

INFORMAÇÕES DO DOMICÍLIO			
ORDEN	Nome do Beneficiário	Endereço	Coordenadas Geográficas
			Lat. Long.
01	TEREZA ALVES DA SILVA	R. AEROPORTO N° MSD 01	4977433 4469375
02	MARCIENE DE SOUSA	R. AEROPORTO N° MSD 02	4977424 44693458
03	JOSE ERISON DE SOUSA LIMA	R. AEROPORTO N° MSD 04	4977084 4469356
04	JOAO RODRIGUES DA SILVA	R. AEROPORTO N° MSD 03	4977208 4469418
05	MARIA DE LURDES DA SILVA	R. AEROPORTO N° MSD 06	4977239 4469428
06	ARLENE DOS SANTOS ARAUJO	R. AEROPORTO N° MSD 08	4477113 4469439
07	DORGE FERREIRA	R. AEROPORTO N° MSD 10	4977121 4469561
08	SAMUEL ALVES	R. AEROPORTO N° MSD 12	4976521 4469461
09	RAIMUNDA RODRIGUES DOS PRAZERES	R. AEROPORTO N° MSD 14	4976533 4469467
10	ERIQUE DAS SILVA	R DO PIPOCO N° MSD 16	4975352 4469540
11	CLEILTON ALVES	R DO PIPOCO N° MSD 18	4976113 4469705
12	JOSE RIBAMAR BEZERRA	R DO PIPOCO N° MSD 20	4976157 4469706
13	MARIA DO AVON	R DO PIPOCO N° MSD 05	4976166 4469735
14	MARIA DAS GRAÇAS	R DO PIPOCO N° MSD 22	4976262 4469747
15	FRANCINEIDE DE SOUSA PEREIRA	R DO PIPOCO N° MSD 24	4976325 4469785
16	ANTONIO DOS SANTOS SILVA	R DO PIPOCO N° MSD 07	4976432 4469798
17	ANA CLAUDIA S DA SILVA	R DO PIPOCO N° MSD 26	4976444 4469832
18	VALVINA SOUSA MOREIRA	R DO PIPOCO N° MSD 28	4976437 4469854
19	FRANCILENE BORGES LIMA	R DO PIPOCO N° MSD 30	4976499 4469888

INFORMAÇÕES DO DOMICÍLIO - ID

Bairro: Nova Joselândia, Zona Urbana do Município de Joselândia/MA



- Legenda**
- ID
 - Trilha 0008
 - Trilha 0011
 - Trilha 0014

INFORMAÇÕES DO DOMICÍLIO			
Ordem	Nome do Beneficiário	Endereço	Coordenadas Geográficas
			Lat. Long.
01	RAIMUNDO DINIZ LIMA	Rua do Abelardo n° MSD 02	4981247 4468745
02	MARCIO BRITO DA SILVA	Rua do Abelardo n° MSD 04	4981414 4468722
03	MANOEL MESSIAS F LOPES	Rua do Abelardo n° MSD 01	4979961 4468727
04	ANTONIO BATISTA DE ARAUJO	Rua do Abelardo n° MSD 06	4984136 4468801
05	MARIA ROSEMAR PEREIRA DA SILVA	Rua São Paulo n° MSD 02	4984076 4468827
06	MARIA HELENA R SILVA	Rua São Paulo n° MSD 04	4985191 4468828
07	MAGNO DO ZE DA MANA	Rua Paraíso n° MSD 02	4986135 4467829
08	FRANCISCO REIS ALCANTARA	Rua Paraíso n° MSD 04	4985985 4468782
09	SOLANGE CARDOSO ROCHA	Rua Paraíso n° MSD 06	4985918 4468784
10	ROSILENE PEREIRA DOS SANTOS	Rua Paraíso n° MSD 01	4985925 4468816
11	MARIA WEDNA KELLY LIMA DE OLIVEIRA	Rua Paraíso n° MSD 08	4985591 4468794
12	IVONETE DA SILVA BARROS	Rua São Paulo n° MSD 01	4985486 4468871
13	MARIA IONEIDE S DOS SANTOS	Rua Paraíso n° MSD 03	4985471 4468829
14	MARIA ALICE DOS SANTOS REIS	Rua Paraíso n° MSD 05	4985528 4468842
15	MIXALE BRITO DA SILVA	Rua Paraíso n° MSD 06	4985618 4468854
16	OSIEL PEREIRA DA SILVA	Rua São Paulo n° MSD 07	4985505 4468350
17	CAROLINO PAULO DA SILVA	Rua São Paulo n° MSD 08	4985359 4468921
18	RAIMUNDO BORGES	Rua São Paulo n° MSD 09	4985358 4468923

INFORMAÇÃO DO DOMICÍLIO - ID

Bairro: São João, Zona urbana do Município de Joselândia/MA

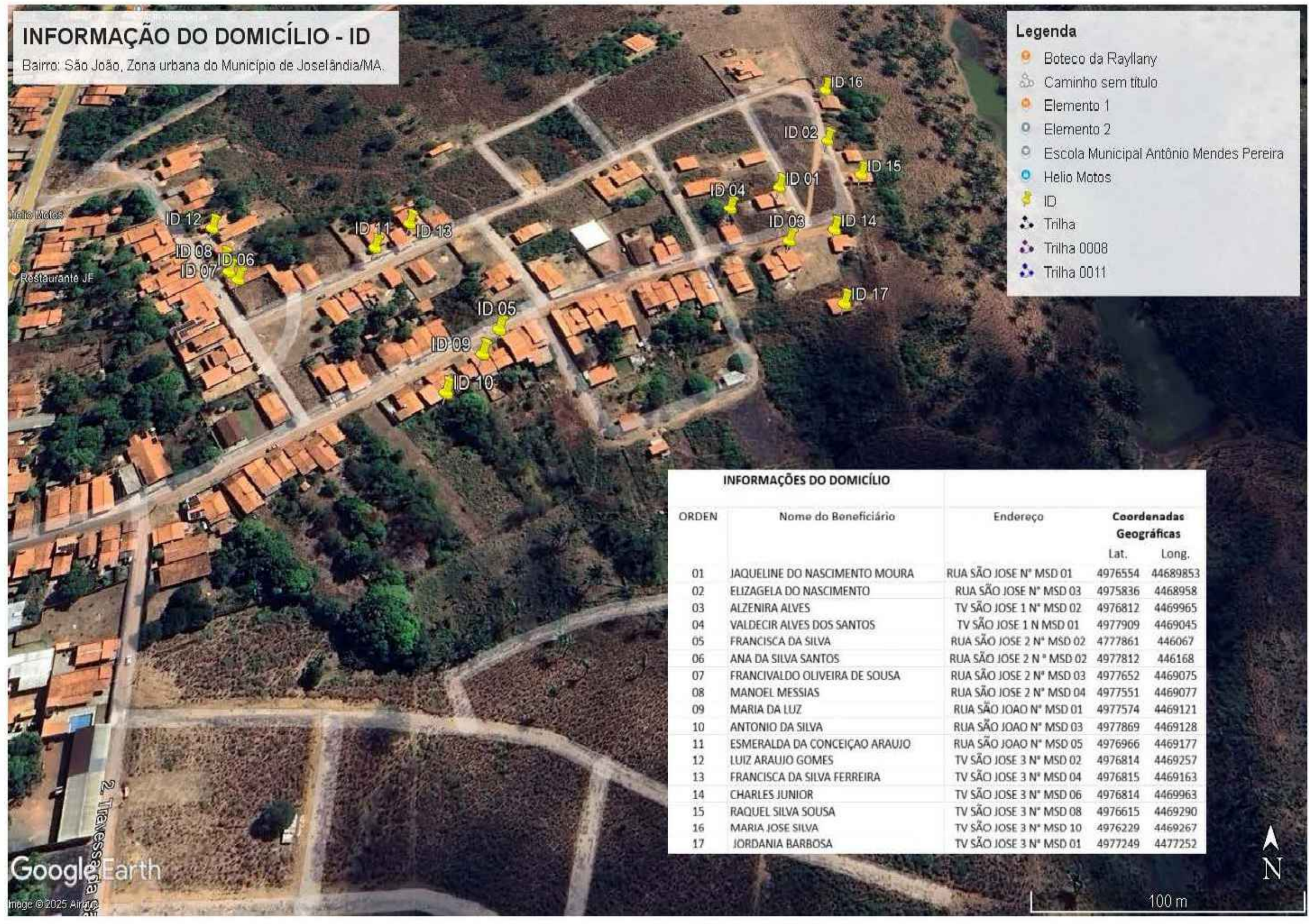

- Legenda**
- Boteco da Raylary
 - Caminho sem título
 - Elemento 1
 - Elemento 2
 - Escola Municipal Antônio Mendes Pereira
 - Helio Motos
 - ID
 - Trilha
 - Trilha 0008
 - Trilha 0011

INFORMAÇÕES DO DOMICÍLIO			
ORDEN	Nome do Beneficiário	Endereço	Coordenadas Geográficas
			Lat. Long.
01	JACQUELINE DO NASCIMENTO MOURA	RUA SÃO JOSE N° MSD 01	4976554 44689853
02	ELIZAGELA DO NASCIMENTO	RUA SÃO JOSE N° MSD 03	4975836 4468958
03	ALZENIRA ALVES	TV SÃO JOSE 1 N° MSD 02	4976812 4469965
04	VALDECIR ALVES DOS SANTOS	TV SÃO JOSE 1 N° MSD 01	4977909 4469045
05	FRANCISCA DA SILVA	RUA SÃO JOSE 2 N° MSD 02	4777861 4466067
06	ANA DA SILVA SANTOS	RUA SÃO JOSE 2 N° MSD 02	4977812 446168
07	FRANCIVALDO OLIVEIRA DE SOUSA	RUA SÃO JOSE 2 N° MSD 03	4977652 4469075
08	MANOEL MESSIAS	RUA SÃO JOSE 2 N° MSD 04	4977551 4469077
09	MARIA DA LUZ	RUA SÃO JOAO N° MSD 01	4977574 4469121
10	ANTONIO DA SILVA	RUA SÃO JOAO N° MSD 03	4977869 4469128
11	ESMERALDA DA CONCEIÇÃO ARAUJO	RUA SÃO JOAO N° MSD 05	4976966 4469177
12	LUIZ ARAUJO GOMES	TV SÃO JOSE 3 N° MSD 02	4976814 4469257
13	FRANCISCA DA SILVA FERREIRA	TV SÃO JOSE 3 N° MSD 04	4976815 4469163
14	CHARLES JUNIOR	TV SÃO JOSE 3 N° MSD 06	4976814 4469963
15	RAQUEL SILVA SOUSA	TV SÃO JOSE 3 N° MSD 08	4976615 4469290
16	MARIA JOSE SILVA	TV SÃO JOSE 3 N° MSD 10	4976229 4469267
17	JORDANIA BARBOSA	TV SÃO JOSE 3 N° MSD 01	4977249 4477252

JOSELÂNDIA
Cidade onde nasce o futuro!

MELHORIAS SANITÁRIAS DOMECILIARES - MSD
PREFEITURA MUNICIPAL DE JOSELÂNDIA - MA

TÍTULO: LOCALIZAÇÃO DA OBRA

RESPONSÁVEL TÉCNICO: DANYELA NOLETO SOUSA MELO

CREA: 111607571-7/MA

ASSINATURA DO RESP. TÉCNICO:

DATA: OUTUBRO/2025

FOLHA: 01/01

OBJETO: Construção de 70 UNIDADE DE MSD MSD - URBANO

DESENHISTA: DANYELA NOLETO SOUSA MELO

ÁREA PROJETADA: 70 MSD

RESPONSÁVEL PELO PROPOSTANTE: Raimundo da Silva Santos

ESCALA: SEM ESCALA



ESTADO DO MARANHÃO
PREFEITURA MUNICIPAL DE JOSELÂNDIA
CNPJ : 06.376.974/0001-50
Rua Dr. Jose Falcão, Nº 150, Centro, CEP 65.755-000, Joselândia – MA

CONCORRÊNCIA ELETRÔNICA Nº 013/2026

ANEXO III

DAS EXIGENCIA DOS DOCUMENTOS DE HABILITAÇÃO

Os documentos relativos à habilitação dos licitantes, deverão ser encaminhados após o encerramento da etapa de lance, conforme previsto neste edital, por meio eletrônico (upload), nos formatos (extensões) “pdf”, “doc”, “xls”, “png” ou “jpg”, observado o limite para cada arquivo, conforme regras de aceitação estabelecidas pela plataforma BR CONECTADO, através do site do Portal de Compras do Município de JOSELÂNDIA/MA no endereço: www.comprasjoselandiama.com.br

Os documentos eletrônicos produzidos com a utilização de processo de certificação disponibilizada pela ICP-Brasil, nos termos da Medida Provisória nº 2200-2, de 24 de agosto de 2001, serão recebidos e presumir-se-ão verdadeiros em relação aos signatários, dispensando-se o envio de documentos originais e cópias autenticadas em papel.

A empresa participante e seu representante legal são responsáveis pela autenticidade e veracidade dos documentos enviados eletronicamente.

Os licitantes deverão encaminhar, nos termos deste Edital, a documentação relacionada nos itens a seguir, para fins de habilitação:

1 - HABILITAÇÃO JURÍDICA:

- a) Cópia da cédula de identidade dos sócios
- b) Registro Comercial, no caso de empresa individual;
- c) Ato constitutivo, estatuto ou contrato social em vigor, devidamente registrado, em se tratando de sociedades comerciais, e, no caso de sociedades por ações, acompanhado de documentos de eleição de seus administradores. Os documentos referidos nesta alínea deverão estar acompanhados de todas as alterações ou da consolidação respectiva;
- d) Inscrição do ato constitutivo, no caso de sociedades simples, acompanhada de prova de diretoria em exercício;
- e) Decreto de autorização, em se tratando de empresa ou sociedade estrangeira em funcionamento no País, e ato de registro ou autorização para funcionamento expedido pelo Órgão competente, quando a atividade assim o exigir.

2 - REGULARIDADE FISCAL E TRABALHISTA:

- a) Cartão ou registro do **CNPJ** válido;



ESTADO DO MARANHÃO
PREFEITURA MUNICIPAL DE JOSELÂNDIA
CNPJ : 06.376.974/0001-50

Rua Dr. Jose Falcão, N° 150, Centro, CEP 65.755-000, Joselândia – MA

- b) Prova de inscrição no cadastro de contribuintes municipal ou estadual, se houver, relativo ao domicílio ou sede do licitante, pertinente ao seu ramo de atividade e compatível com o objeto contratual;
- c) Prova de Regularidade Fiscal perante a **Fazenda Nacional**, Relativos a Tributos Federais e a Dívida Ativa da União, inclusive contribuições previdenciárias, nos termos da Portaria MF PGFN/RFB nº 358 de 05/10/2014;
- d) **Certificado de regularidade do FGTS**, ou instrumento equivalente, em plena validade, fornecido pela Caixa Econômica Federal;
- e) **Certidão Negativa de Débitos** Fiscais e de **Dívida Ativa**, emitida pela Fazenda Estadual do domicílio ou sede do licitante, emitida até 180 (cento e oitenta) dias antes da data de entrega dos envelopes, quando não vier expresso o prazo de validade.
- f) **Certidão Negativa de Débitos** e de **Dívida Ativa**, emitida pela Fazenda Municipal do domicílio ou sede do licitante.
- g) Prova de Inexistência de débitos inadimplidos perante a Justiça do Trabalho, mediante a apresentação da:
 - **CNDT – Certidão Negativa de Débitos Trabalhistas.**

3 - QUALIFICAÇÃO ECONOMICO/FINANCEIRA

3.1 Balanço patrimonial e demonstrações contábeis dos 2 (dois) últimos exercício social, já exigíveis e apresentados na forma da lei, que comprovem a boa situação financeira da empresa, vedada a sua substituição por balancetes ou balanços provisórios, acompanhados de Nota Explicativa exigida pela Lei 6.404/1976;

3.1.1 - O balanço patrimonial deverá estar assinado por contador ou por outro profissional equivalente, devidamente registrado no conselho de classe;

3.1.2 A comprovação de boa situação financeira da empresa licitante será demonstrada através de índice financeiro utilizando-se a fórmula abaixo, cujo resultado deverá estar de acordo com os valores ali estabelecidos:

1 - O Índice de Liquidez Corrente (ILC), corresponde ao quociente da divisão do Ativo Circulante pelo Passivo Circulante, conforme abaixo:

$$ILC = \frac{\text{Ativo Circulante}}{\text{Passivo Circulante}}$$

2 - O Índice de Liquidez Geral (ILG), corresponde ao quociente da divisão da soma do Ativo Circulante com Realizável a Longo Prazo pela soma do Passivo Circulante com o Exigível a Longo Prazo, conforme abaixo:



ESTADO DO MARANHÃO
PREFEITURA MUNICIPAL DE JOSELÂNDIA
CNPJ : 06.376.974/0001-50

Rua Dr. Jose Falcão, N° 150, Centro, CEP 65.755-000, Joselândia – MA

ILG = $\frac{\text{Ativo Circulante} + \text{Realizável a Longo Prazo}}{\text{Passivo Circulante} + \text{Exigível a Longo Prazo}}$

3 - O Índice de Solvência Geral (ISG) corresponde ao quociente da divisão do Ativo Total pela Soma do Passivo Circulante com o Exigível a Longo Prazo, conforme abaixo:

$$\text{ISG} = \frac{\text{Ativo Total}}{\text{Passivo Circulante} + \text{Exigível a Longo Prazo}}$$

4 - Será habilitada a empresa que apresentar:

- . Índice de Liquidez Corrente – igual ou maior que 1,0;
- . Índice de Liquidez Geral – igual ou maior que 1,0;
- . Índice de Solvência Geral – igual ou maior que 1,0;

3.1.3 As empresas com menos de um exercício financeiro devem cumprir a exigência deste subitem mediante a apresentação do Balanço de Abertura;

3.1.4 Serão considerados aceitos como na forma da lei o balanço patrimonial e demonstrações contábeis assim apresentados:

- a) Publicados em Diário Oficial ou;
- b) Publicados em jornal de grande circulação ou;
- c) Registrados na Junta Comercial da sede ou domicílio do licitante ou;
- d) Por cópia do Livro Diário, devidamente autenticado na Junta Comercial da sede ou domicílio da licitante, na forma da IN nº 65 do Departamento Nacional do Registro do Comércio - DNRC, de 1º de agosto de 1997, art. 6º, acompanhada obrigatoriamente dos Termos de Abertura e de Encerramento.
- e) A pessoa jurídica optante do Sistema de Lucro Real deverá apresentar juntamente com o Balanço Patrimonial, cópia do recibo de entrega da escrituração contábil digital – SPED CONTÁBIL, nos termos da IN RFB nº 1.420/2013, 1.422/2013 e alterações;
- f) A pessoa jurídica optante do Sistema de Lucro Presumido deverá apresentar juntamente com o Balanço Patrimonial, cópia do recibo de entrega da escrituração contábil digital – SPED CONTÁBIL, caso se enquadre nas hipóteses previstas nos termos do inciso II, do art. 3º da IN RFB nº 1.420/2013 e alterações.

3.2 Certidão Negativa de Falência e Recuperação Judicial, emitida pelo Distribuidor da sede da licitante, com validade máxima de 60 (sessenta) dias; Caso a certidão mencionada seja emitida na forma POSITIVA, devesse o licitante comprovar por meio de certidão emitida pela instância judicial competente, que o plano de recuperação foi acolhido na esfera judicial na forma do art. 58 da Lei Federal nº 11.101/2005. e que esta cumprido regulamente o plano de recuperação, estando apta econômica e financeiramente a participar de procedimento licitatório.

NOTA: Para as empresas sediadas no Estado do Maranhão será acerto também as certidões emitidas através do PODER JUDICIÁRIO DO ESTADO DO MARANHÃO (<https://www.tjma.jus.br/portal>) para atendimento ao item anterior, 10.4.2, através da Certidão Negativa de Falência, Concordata, Recuperação Judicial e Insolvência Civil.



ESTADO DO MARANHÃO
PREFEITURA MUNICIPAL DE JOSELÂNDIA
CNPJ : 06.376.974/0001-50

Rua Dr. Jose Falcão, N° 150, Centro, CEP 65.755-000, Joselândia – MA

4 - QUALIFICAÇÃO TÉCNICA E DECLARAÇÕES

4.1 Declaração de conhecimento do local a ser realizado os serviços emitida pela licitante informando que conhece todas as informações e das condições locais para o cumprimento das obrigações do objeto a ser licitado, conforme modelo do **Anexo ao Edital**.

4.2 Certidão de registro ou inscrição da licitante no Conselho Regional de Engenharia, Arquitetura e Agronomia – CREA ou Conselho Arquitetura e Urbanismo – CAU, com validade na data de recebimento da “DOCUMENTAÇÃO”, onde conste a área de atuação compatível com a execução da obra objeto do Edital, emitida pelo CREA ou CAU da jurisdição da sede da licitante.

4.3 Declaração de que a empresa não oferece trabalho noturno, perigoso ou insalubre a menores de dezoito anos e nem qualquer trabalho a menores de dezesseis anos, salvo na condição de aprendiz, a partir de quatorze anos, de acordo com o que determina o artigo 27, inciso V, da Lei 8.666/1993, conforme modelo do ANEXO IV – Declaração conjunta.

4.4 Declaração indicando o nome, CPF e nº do registro na entidade profissional competente **do responsável técnico** que acompanhará a execução dos serviços de que trata o objeto desta **Licitação** (conforme modelo **Anexo ao edital**). O nome do responsável técnico indicado deverá ser o mesmo que constar dos atestados de capacidade técnica apresentados para esta licitação;

5 - CAPACIDADE TÉCNICO-PROFISSIONAL:

5.1 Comprovação da licitante de possuir em seu corpo técnico, na data prevista para entrega da proposta, profissional (is) de nível superior com formação em engenharia civil e/ou arquitetos e urbanistas, detentor(es) de atestado(s) de responsabilidade técnica, devidamente registrado(s) no CREA da região ou CAU onde os serviços foram executados, acompanhados(s) da(s) respectiva(s) certidão(ões) de Acervo Técnico – CAT, expedidas por este(s) Conselho(s), que comprove(m) ter o(s) profissional(is), executados, para órgãos ou entidades da administração pública direta ou indireta, federal estadual, municipal ou do Distrito Federal, ou ainda, para empresas privadas, que não a própria licitante (CNPJ diferente), em uma ou mais obras de compatível com o objeto da licitação.

5.2 A comprovação de vínculo profissional, para atendimento dos itens 5.1, se fará com a apresentação de cópia da carteira de trabalho (CTPS) em que conste a licitante como contratante ou do contrato social da licitante em que conste o profissional como sócio ou do contrato de trabalho.

5.3 E vedada a indicação de um mesmo responsável técnico por mais de uma empresa proponente, fato este que inabilitara todas as envolvidas.

5.4 Comprovação de Aptidão de Desempenho Técnico Profissional da Licitante, através de Atestados ou Certidões fornecidos por pessoa de direito público ou privado, devidamente averbado no Conselho Regional de Engenharia e Agronomia – CREA ou no Conselho de Arquitetura e Urbanismo - CAU, comprovando ter executado as quantidades mínimas dos seguintes serviços, limitadas estas, exclusivamente, às parcelas de maior relevância indicadas abaixo:



ESTADO DO MARANHÃO
 PREFEITURA MUNICIPAL DE JOSELÂNDIA
 CNPJ : 06.376.974/0001-50

Rua Dr. Jose Falcão, N° 150, Centro, CEP 65.755-000, Joselândia – MA

<u>COMPROVAÇÃO DA CAPACITAÇÃO TÉCNICO-PROFISSIONAL</u> <u>PARCELAS DE RELEVÂNCIA</u>	
DESCRIÇÃO	UND
Alvenaria de vedação de blocos cerâmicos furados na vertical de 9x19x39cm(espessura9cm) de paredes com área líquida maior ou igual a 6m ² com vãos e argamassa de assentamento com preparo manual. Af_06/2014	M2
Massa única, para recebimento de pintura, em argamassa traço 1:2:8, preparo manual, aplicada manualmente em faces internas de paredes, espessura de 20mm, com execução de taliscas. Af_06/2014	M2
Emboço, para recebimento de cerâmica, em argamassa traço 1:2:8 preparo manual, aplicado manualmente em faces internas de paredes de ambientes com área maior que 10m ² , espessura de 20mm, com execução de talisca	M2
Revestimento cerâmico para paredes internas com placas tipo esmaltada extra de dimensões 25x35 cm aplicadas em ambientes de área maior que 5 m ² na altura inteira.	M2

6 - COMPROVAÇÃO DE CAPACIDADE TÉCNICO-OPERACIONAL:

6.1 Apresentação de no mínimo um atestado de Capacidade Técnica, fornecido por pessoa jurídica de direito público ou privado devidamente identificada, em nome do licitante, relativo à execução de obra ou serviço de engenharia, compatível em características, que comprove que a licitante prestou o serviço do objeto compatível com esta licitação, comprovando ter executado as quantidades mínimas dos seguintes serviços, limitadas estas, exclusivamente, às parcelas de maior relevância indicadas abaixo:

<u>COMPROVAÇÃO DA CAPACITAÇÃO TÉCNICO-OPERACIONAL</u> <u>PARCELAS DE RELEVÂNCIA</u>			
DESCRIÇÃO	UND	QUANT DO PROJETO	EXIGIDO
Alvenaria de vedação de blocos cerâmicos furados na vertical de 9x19x39cm(espessura9cm) de paredes com área líquida maior ou igual a 6m ² com vãos e argamassa de assentamento com preparo manual. Af_06/2014	M2	2.263,10	50%
Massa única, para recebimento de pintura, em argamassa traço 1:2:8, preparo manual, aplicada manualmente em faces internas de paredes, espessura de 20mm, com execução de taliscas. Af_06/2014	M2	1.862,00	50%



ESTADO DO MARANHÃO
PREFEITURA MUNICIPAL DE JOSELÂNDIA
CNPJ : 06.376.974/0001-50

Rua Dr. Jose Falcão, N° 150, Centro, CEP 65.755-000, Joselândia – MA

Emboço, para recebimento de cerâmica, em argamassa traço 1:2:8 preparo manual, aplicado manualmente em faces internas de paredes de ambientes com área maior que 10m ² , espessura de 20mm, com execução de talisca	M2	1.862,00	50%
Revestimento cerâmico para paredes internas com placas tipo esmaltada extra de dimensões 25x35 cm aplicadas em ambientes de área maior que 5 m ² na altura inteira.	M2	826,00	50%

7 – DEMAIS INFORMAÇÕES

1. Após a entrega dos documentos para habilitação, não será permitida a substituição ou a apresentação de novos documentos, salvo em sede de diligência, para:
 - a) Complementação de informações acerca dos documentos já apresentados pelos licitantes e desde que necessária para apurar fatos existentes à época da abertura do certame; e
 - b) Atualização de documentos cuja validade tenha expirado após a data de recebimento das propostas.
2. A declaração do vencedor acontecerá no momento imediatamente posterior a fase de habilitação.
3. Será inabilitado o licitante que não comprovar sua habilitação, seja por não apresentar quaisquer dos documentos exigidos, ou apresentá-los em desacordo com o estabelecido neste Edital.
4. Constatado o atendimento as exigências de habilitação fixadas no Edital, o licitante será declarado vencedor.
5. Não serão aceitos documentos de habilitação com indicação de CNPJ/CPF diferentes, salvo aqueles legalmente permitidos.
6. Se o licitante for a matriz, todos os documentos deverão estar em nome da matriz, e se o licitante for a filial, todos os documentos deverão estar em nome da filial, exceto aqueles documentos que, pela própria natureza, comprovadamente, forem emitidos somente em nome da matriz.
7. Serão aceitos registros de CNPJ de licitante matriz e filial com diferenças de números de documentos pertinentes ao CND e ao CRF/FGTS, quando for comprovada a centralização do recolhimento dessas contribuições.



ESTADO DO MARANHÃO
PREFEITURA MUNICIPAL DE JOSELÂNDIA
CNPJ : 06.376.974/0001-50
Rua Dr. Jose Falcão, N° 150, Centro, CEP 65.755-000, Joselândia – MA

CONCORRÊNCIA ELETRÔNICA N° 013/2026

ANEXO IV MODELO DE DECLARAÇÃO

TIMBRE DA EMPRESA
(Nome da empresa, CNPJ e endereço da empresa)

DECLARAÇÃO CONJUNTA

Licitação: **CONCORRÊNCIA ELETRÔNICA N° 013/2026** .
Processo Administrativo nº 070502/2026

DATA DA REALIZAÇÃO DO CERTAME: às 10:00 horas do dia 29 de maio de 2026.

Prezado Agente de Contratação,

A empresa, inscrita no CNPJ nº....., por intermédio de seu representante legal o (a) Sr(a)....., portador (a) da CI nº..... e do CPF nº, DECLARA, sob as sanções administrativas cabíveis e sob as penas da lei, em especial o art. 299 do Código Penal Brasileiro, que:

1 - Quanto a inexistência de fato impeditivo de licitar; nos termos do artigo 156, inciso IV, da Lei Federal n.º 14.133/21, que até a presente data nenhum fato ocorreu que a inabilite a participar da CONCORRÊNCIA ELETRÔNICA em epígrafe, e que contra ela não existe nenhum pedido de falência ou concordata. Declara, outrossim, conhecer na íntegra o Edital e que se submete a todos os seus termos.

a) Declara ainda, nos termos da Lei Federal n.º 14.133/21, que não possui em seu quadro funcional servidor público ou dirigente de órgão ou entidade contratante ou responsável pela licitação.

b) Declara também, nos termos da Lei Federal n.º 14.133/21, que não incide em suas hipóteses vedadas.

c) Declara ainda, para fins do disposto na Lei Federal 14.133/21, acrescido pela Lei nº 9.854, de 27 de outubro de 1999, que não emprega menor de dezoito anos em trabalho noturno, perigoso ou insalubre e não emprega menor de dezesseis anos, salvo na condição de aprendiz

2 - Quanto à elaboração independente de proposta:



ESTADO DO MARANHÃO
PREFEITURA MUNICIPAL DE JOSELÂNDIA
CNPJ : 06.376.974/0001-50

Rua Dr. Jose Falcão, N° 150, Centro, CEP 65.755-000, Joselândia – MA

- a) A proposta anexa foi elaborada de maneira independente (pelo licitante), e que o conteúdo da proposta anexa não foi, no todo ou em parte, direta ou indiretamente, informado a, discutido com ou recebido de qualquer outro participante potencial ou de fato da (identificação da licitação), por qualquer meio ou por qualquer pessoa;
- b) A intenção de apresentar a proposta anexa não foi informada a, discutido com ou recebido de qualquer outro participante potencial ou de fato da (identificação da licitação), por qualquer meio ou por qualquer pessoa;
- c) Que não tentou, por qualquer meio ou por qualquer pessoa, influir na decisão de qualquer outro participante potencial ou de fato da (identificação da licitação) quanto a participar ou não da referida licitação;
- d) Que o conteúdo da proposta anexa não será, no todo ou em parte, direta ou indiretamente, comunicado a ou discutido com qualquer outro participante potencial ou de fato da (identificação da licitação) antes da adjudicação do objeto da referida licitação;
- e) Que o conteúdo da proposta anexa não foi, no todo ou em parte, direta ou indiretamente, informado a, discutido com ou recebido de qualquer integrante de (órgão licitante) antes da abertura oficial das propostas;
- f) Que está plenamente ciente do teor e da extensão desta declaração e que detém plenos poderes e informações para firmá-la.

Local e data Nome e assinatura do representante legal

Cidade (UF) .., ... de de 2026 .

Nome da empresa + Carimbo
Nome do responsável legal da empresa
RG do responsável
CPF do responsável



ESTADO DO MARANHÃO
PREFEITURA MUNICIPAL DE JOSELÂNDIA
CNPJ : 06.376.974/0001-50
Rua Dr. Jose Falcão, N° 150, Centro, CEP 65.755-000, Joselândia – MA

CONCORRÊNCIA ELETRÔNICA Nº 013/2026

ANEXO V

DECLARACAO DE CONHECIMENTO E ATENDIMENTO AS CONDIÇÕES DO EDITAL

TIMBRE DA EM PRESA
(Nome da empresa, CNPJ e endereço da empresa)

Declaramos para todos os fins de direito, que conhecemos o objeto da CONCORRÊNCIA ELETRÔNICA e os termos constants no Edital **CONCORRÊNCIA ELETRÔNICA Nº 013/2026** e seu(s) ANEXOS e do Regulamento bem como temos todas as condições de cumprir as exigencias ali contidas no que concerne a apresentação de documentação para fim de habilitação.

Cidade (UF) .., ... de de 2026 .

Nome da empresa + Carimbo
Nome do responsável legal da empresa
RG do responsável
CPF do responsável



ESTADO DO MARANHÃO
PREFEITURA MUNICIPAL DE JOSELÂNDIA
CNPJ : 06.376.974/0001-50
Rua Dr. Jose Falcão, N° 150, Centro, CEP 65.755-000, Josélandia – MA

CONCORRÊNCIA ELETRÔNICA Nº 013/2026

ANEXO VI MODELO DE CARTA DE APRESENTAÇÃO DE PROPOSTA FINAL

A SER APRESENTADA APÓS A DISPUTA E READEQUADA AO ÚLTIMO LANCE

TIMBRE DA EMPRESA
(Nome da empresa, CNPJ e endereço da empresa)

À AGENTE DE CONTRATAÇÃO da Prefeitura JOSELÂNDIA/MA

CONCORRÊNCIA ELETRÔNICA Nº 013/2026, aberto do Processo Administrativo nº 070502/2026

Fornecedor:

CNPJ:

Inscrição Estadual: Bairro:

Endereço:

Estado:

CEP: Cidade:

E-mail:

Telefone:

Conta Corrente:

Banco: Agenda:

VALIDADE DA PROPOSTA: no mínimo 60 (sessenta) dias.

PREVISÃO DE ENTREGA:

CONCORDAMOS COM TODAS AS CONDIÇÕES DO EDITAL:

Senhor Fornecedor: *Para* sua maior segurança, observe as condições estabelecidas no Edital:

Lote/Item	Qtde.	Unid.	Especificações	Preço Unitário R\$	Preço Total
01					

Valor Total e final por extenso **do Item:** R\$()

NO CASO DE MICROEMPRESA E EMPRESA DE PEQUENO PORTE, ASSINALE:

() Declaramos para os devidos fins, que somos Microempresa ou Empresa de Pequeno Porte, nos termos da Lei Complementar nº 123/2006 e suas alterações, e que fazemos prova de tal condição com os documentos enviados - DOCUMENTAÇÃO, conforme previsto no Edital.



ESTADO DO MARANHÃO
PREFEITURA MUNICIPAL DE JOSELÂNDIA
CNPJ : 06.376.974/0001-50
Rua Dr. Jose Falcão, N° 150, Centro, CEP 65.755-000, Joselândia – MA

IMPORTANTE:

- 1 - Fica a municipalidade com o direito assegurado de contratar ou rejeitar esta proposta se assim lhe convier, sem que ao fornecedor caiba qualquer reclamação ou indenização.
- 2 - A assinatura do fornecedor implica na sua total aceitação das regras deste processo licitatório.
- 3 - Declaramos que nesta proposta estão incluídas eventuais vantagens e/ou abatimentos, impostos, transporte (carga e descarga) até o destino, taxas e encargos sociais, obrigações trabalhistas, previdenciárias, fiscais e comerciais e outras quaisquer que incidam sobre a contratação.

Cidade (UF) .., ... de de 2026

Nome da empresa + Carimbo
Nome do responsável legal da empresa
RG do responsável
CPF do responsável



ESTADO DO MARANHÃO
PREFEITURA MUNICIPAL DE JOSELÂNDIA
CNPJ : 06.376.974/0001-50
Rua Dr. Jose Falcão, N° 150, Centro, CEP 65.755-000, Josélandia – MA

CONCORRÊNCIA ELETRÔNICA Nº 013/2026

ANEXO VII

MODELO DE DECLARAÇÃO DE ENQUADRAMENTO NO REGIME DE MICROEMPRESA OU EMPRESA DE PEQUENO PORTE (NA HIPÓTESE DO LICITANTE SER UMA ME OU EPP).

TIMBRE DA EMPRESA
(Nome da empresa, CNPJ e endereço da empresa)

REF: CONCORRÊNCIA ELETRÔNICA Nº 013/2026
Processo Administrativo nº 070502/2026

- MICROEMPRESA
 EMPRESA DE PEQUENO PORTE

.....inscrito no (razão social da empresa) Social da Empresa) CNPJ nº....., endereço, cidade.

DECLARO, sob as penas da lei, que a empresa:, inscrita no CNPJ nº, cumpre os requisitos legais para a qualificação como microempresa ou empresa de pequeno porte estabelecidos pela Lei Complementar nº 123, de 14.12.2006, em especial quanto ao seu art. 3º, estando apta a usufruir o tratamento favorecido estabelecido nessa Lei Complementar. Declaro, ainda, que a empresa está excluída das vedações constantes do parágrafo 4º do artigo 3º da Lei Complementar nº 123, de 14.12.2006, e que se compromete a promover a regularização de eventuais defeitos ou restrições existentes na documentação exigida para efeito de regularidade fiscal, caso seja declarada vencedora do certame.

Sou optante do Sistema Simples Nacional?
 SIM NAO

Cidade (UF) .., ... de de 2026 .

Nome da empresa + Carimbo
Nome do responsável legal da empresa
RG do responsável
CPF do responsável



ESTADO DO MARANHÃO
PREFEITURA MUNICIPAL DE JOSELÂNDIA
CNPJ : 06.376.974/0001-50
Rua Dr. Jose Falcão, N° 150, Centro, CEP 65.755-000, Joselândia – MA

CONCORRÊNCIA ELETRÔNICA Nº 013/2026

ANEXO VIII

MINUTA DO TERMO DE CONTRATO

**CONTRATO N.º QUE ENTRE SI
CELEBRAM A PREFEITURA MUNICIPAL DE
JOSELÂNDIA E A
EMPRESA _____, PARA O
FIM QUE ESPECIFICA.**

A PREFEITURA MUNICIPAL DE JOSELÂNDIA - MA, com sede à, S/N – Centro, CEP:, JOSELÂNDIA - MA, adiante denominada CONTRATANTE, inscrita no Cadastro Nacional de Pessoa Jurídica – CNPJ sob o n.º, através da Secretaria Municipal de, neste ato representado pelo Sr. Secretário Municipal, brasileiro, casado, residente e domiciliado..... doravante denominada simplesmente de CONTRATANTE, e do outro lado a empresa, CNPJ n.º, Rua, Cidade – UF – CEP:..... neste ato representa pelo Sr., portador do CPF n.º, doravante denominada simplesmente de CONTRATADA, tendo em vista o que consta no Processo Administrativo nº 070502/2026, e proposta apresentada, que passam a integrar este instrumento, independente de transcrição, na parte em que com este não conflitar, resolvem de comum acordo, celebrar o presente CONTRATO ADMINISTRATIVO DE PRESTAÇÃO DE SERVIÇOS Nº, regido pela Lei nº 14.133/2021, de 01 de abril de 2021, Decreto Municipal nº 001/2024 e demais legislações aplicáveis, mediante as cláusulas e condições seguintes:

CLÁUSULA PRIMEIRA – DO OBJETO

1.1 Constitui objeto deste Contrato a prestação de serviços de Implantação de Melhorias Sanitárias Domiciliares em áreas urbanas do Município de Joselândia/MA, de acordo com a planilha vencedora em conformidade com o Edital de CONCORRÊNCIA ELETRÔNICA Nº 013/2026 que, com seus anexos integram este instrumento, independente de transcrição, para todos os fins e efeitos legais.

1.2 O presente Contrato está consubstanciando no procedimento licitatório realizado na forma da Lei nº 14.133/2021, de 01 de abril de 2021, Decreto Municipal nº 001/2024 e demais legislações aplicáveis

CLÁUSULA SEGUNDA – DO VALOR TOTAL

1.1 O valor do presente contrato é de R\$ (.....) a ser pago, em até 30 dias, após a execução dos serviços pela CONTRATADA acompanhada da Nota Fiscal e aprovação do Setor competente da CONTRATANTE, conforme planilha abaixo descrita, extraída da proposta de preços vencedora do certame:



ESTADO DO MARANHÃO
PREFEITURA MUNICIPAL DE JOSELÂNDIA
CNPJ : 06.376.974/0001-50

Rua Dr. Jose Falcão, N° 150, Centro, CEP 65.755-000, Josélandia – MA

MATERIAL					
Item	Descrição	Und	Qtd.	V. unit.	V. total
1					
2					

PARAGRAFO PRIMEIRO: O preço aqui contratado não sofrerá reajuste e inclui todas as despesas com impostos, transporte, seguros, taxas ou outros tributos eventualmente incidentes sobre os materiais.

CLÁUSULA TERCEIRA – DAS OBRIGAÇÕES DA CONTRATADA

3.1. O Contratado deve cumprir todas as obrigações constantes deste Contrato e em seus anexos, assumindo como exclusivamente seus os riscos e as despesas decorrentes da boa e perfeita execução do objeto, observando, ainda, as obrigações a seguir dispostas:

3.2. Responsabilizar-se pelos vícios e danos decorrentes do objeto, de acordo com o Código de Defesa do Consumidor (Lei nº 8.078, de 1990);

3.3. Comunicar ao contratante, no prazo máximo de 24 (vinte e quatro) horas que antecede a data da entrega, os motivos que impossibilitem o cumprimento do prazo previsto, com a devida comprovação;

3.4. Atender às determinações regulares emitidas pelo fiscal ou gestor do contrato ou autoridade superior (art. 137, II, da Lei n.º 14.133, de 2021) e prestar todo esclarecimento ou informação por eles solicitados;

3.5. Reparar, corrigir, remover, reconstruir ou substituir, às suas expensas, no total ou em parte, no prazo fixado pelo fiscal do contrato, os bens nos quais se verificarem vícios, defeitos ou incorreções resultantes da execução ou dos materiais empregados;

3.6. Responsabilizar-se pelos vícios e danos decorrentes da execução do objeto, bem como por todo e qualquer dano causado à Administração ou terceiros, não reduzindo essa responsabilidade a fiscalização ou o acompanhamento da execução contratual pelo contratante, que ficará autorizado a descontar dos pagamentos devidos ou da garantia, caso exigida, o valor correspondente aos danos sofridos;

3.7. Responsabilizar-se pelo cumprimento de todas as obrigações trabalhistas, previdenciárias, fiscais, comerciais e as demais previstas em legislação específica, cuja inadimplência não transfere a responsabilidade ao contratante e não poderá onerar o objeto do contrato;

3.8. Comunicar ao Fiscal do contrato, no prazo de 24 (vinte e quatro) horas, qualquer ocorrência anormal ou acidente que se verifique no local da execução do objeto contratual.

3.9. Paralisar, por determinação do contratante, qualquer atividade que não esteja sendo executada de acordo com a boa técnica ou que ponha em risco a segurança de pessoas ou



ESTADO DO MARANHÃO
PREFEITURA MUNICIPAL DE JOSELÂNDIA
CNPJ : 06.376.974/0001-50

Rua Dr. Jose Falcão, N° 150, Centro, CEP 65.755-000, Joselândia – MA

bens de terceiros.

3.10. Manter durante toda a vigência do contrato, em compatibilidade com as obrigações assumidas, todas as condições exigidas para habilitação na licitação;

3.11. Cumprir, durante todo o período de execução do contrato, a reserva de cargos prevista em lei para pessoa com deficiência, para reabilitado da Previdência Social ou para aprendiz, bem como as reservas de cargos previstas na legislação (art. 116, da Lei n.º14.133, de 2021);

3.12. Comprovar a reserva de cargos a que se refere a cláusula acima, no prazo fixado pelo fiscal do contrato, com a indicação dos empregados que preencheram as referidas vagas (art. 116, parágrafo único, da Lei n.º 14.133, de 2021);

3.13. Guardar sigilo sobre todas as informações obtidas em decorrência do cumprimento do contrato;

3.14. Arcar com o ônus decorrente de eventual equívoco no dimensionamento dos quantitativos de sua proposta, inclusive quanto aos custos variáveis decorrentes de fatores futuros e incertos, devendo complementá-los, caso o previsto inicialmente em sua proposta não seja satisfatório para o atendimento do objeto da contratação, exceto quando ocorrer algum dos eventos arrolados no art. 124, II, d, da Lei nº 14.133, de 2021.

3.15. Cumprir, além dos postulados legais vigentes de âmbito federal, estadual ou municipal, as normas de segurança do contratante;

CLÁUSULA QUARTA – DAS OBRIGAÇÕES DA CONTRATANTE

4.1. São obrigações do Contratante:

4.2. Exigir o cumprimento de todas as obrigações assumidas pelo Contratado, de acordo com o contrato e seus anexos;

4.3. Receber o objeto no prazo e condições estabelecidas no Termo de Referência;

4.4. Notificar o Contratado, por escrito, sobre vícios, defeitos ou incorreções verificadas no objeto fornecido, para que seja por ele substituído, reparado ou corrigido, no total ou em parte, às suas expensas;

4.5. Acompanhar e fiscalizar a execução do contrato e o cumprimento das obrigações pelo Contratado;

4.6. Efetuar o pagamento ao Contratado do valor correspondente ao fornecimento do objeto, no prazo, forma e condições estabelecidos no presente Contrato e no Termo de Referência.

4.7. Aplicar ao Contratado as sanções previstas na lei e neste Contrato;



ESTADO DO MARANHÃO
PREFEITURA MUNICIPAL DE JOSELÂNDIA
CNPJ : 06.376.974/0001-50

Rua Dr. Jose Falcão, N° 150, Centro, CEP 65.755-000, Joselândia – MA

4.8. Cientificar o órgão de representação judicial da Advocacia-Geral da União para adoção das medidas cabíveis quando do descumprimento de obrigações pelo Contratado;

4.9. Explicitamente emitir decisão sobre todas as solicitações e reclamações relacionadas à execução do presente Contrato, ressalvados os requerimentos manifestamente impertinentes, meramente protelatórios ou de nenhum interesse para a boa execução do ajuste.

4.10. A Administração terá o prazo de 01 (um) mês, a contar da data do protocolo do requerimento para decidir, admitida a prorrogação motivada, por igual período.

4.11. Responder eventuais pedidos de reestabelecimento do equilíbrio econômico-financeiro feitos pelo contratado no prazo máximo de 01 (um) mês.

4.12. A Administração não responderá por quaisquer compromissos assumidos pelo Contratado com terceiros, ainda que vinculados à execução do contrato, bem como por qualquer dano causado a terceiros em decorrência de ato do Contratado, de seus empregados, prepostos ou subordinados.

CLÁUSULA QUINTA – DO PRAZO DE VIGÊNCIA DO CONTRATO

A CONTRATADA se obriga a se dispor a iniciar a execução do contrato, a partir da assinatura deste juntamente com a ORDEM DE SERVIÇOS, pelo período de 180 (cento e oitenta) dias, podendo ser prorrogado.

CLÁUSULA SEXTA – CONDIÇÕES DE PAGAMENTO

O pagamento mensal será feito em favor da empresa em até 30 (trinta) dias após o fornecimento por meio de depósito em conta corrente, através de Ordem Bancária após a apresentação da Nota Fiscal/Fatura, em que deverão ser discriminados os números das respectivas requisições.

Os pagamentos serão efetuados pela SECRETARIA MUNICIPAL DE SAÚDE através de dotações de recursos próprios, conforme suas solicitações e execução dos serviços.

CLÁUSULA SÉTIMA - DA CLASSIFICAÇÃO ORÇAMENTÁRIA E EMPENHO

7.1. As despesas para atender a esta licitação estão asseguradas através de Convenio com o a FUNDAÇÃO NACIONAL DE SAÚDE, Ano da Proposta: nº 047753/2025

CLÁUSULA OITAVA - DAS INFRAÇÕES E SANÇÕES ADMINISTRATIVAS

8.1. Comete infração administrativa, nos termos da Lei nº 14.133, de 2021, o contratado que:

a) der causa à inexecução parcial do contrato;

b) der causa à inexecução parcial do contrato que cause grave dano à Administração ou ao



ESTADO DO MARANHÃO
PREFEITURA MUNICIPAL DE JOSELÂNDIA
CNPJ : 06.376.974/0001-50

Rua Dr. Jose Falcão, N° 150, Centro, CEP 65.755-000, Joselândia – MA

funcionamento dos serviços públicos ou ao interesse coletivo;

c) der causa à inexecução total do contrato;

d) ensejar o retardamento da execução ou da entrega do objeto da contratação sem motivo justificado;

e) apresentar documentação falsa ou prestar declaração falsa durante a execução do contrato; f) praticar ato fraudulento na execução do contrato;

g) comportar-se de modo inidôneo ou cometer fraude de qualquer natureza;

h) praticar ato lesivo previsto no art. 5º da Lei nº 12.846, de 1º de agosto de 2013.

1.2. Serão aplicadas ao contratado que incorrer nas infrações acima descritas as seguintes sanções:

I. **Advertência**, quando o contratado der causa à inexecução parcial do contrato, sempre que não se justificar a imposição de penalidade mais grave (art. 156, §2º, da Lei nº 14.133, de 2021);

II. **Impedimento de licitar e contratar**, quando praticadas as condutas descritas nas alíneas “b”, “c” e “d” do subitem acima deste Contrato, sempre que não se justificar a imposição de penalidade mais grave (art. 156, § 4º, da Lei nº 14.133, de 2021);

III. **Declaração de inidoneidade para licitar e contratar**, quando praticadas as condutas descritas nas alíneas “e”, “f”, “g” e “h” do subitem acima deste Contrato, bem como nas alíneas “b”, “c” e “d”, que justifiquem a imposição de penalidade mais grave (art. 156, §5º, da Lei nº 14.133, de 2021).

IV. **Multa:**

1.3. Moratória de 20% (vinte por cento) por dia de atraso injustificado sobre o valor da parcela inadimplida, até o limite de 30 (trinta) dias;

1.4. A aplicação das sanções previstas neste Contrato não exclui, em hipótese alguma, a obrigação de reparação integral do dano causado ao Contratante (art. 156, §9º, da Lei nº 14.133, de 2021)

1.4.1. Todas as sanções previstas neste Contrato poderão ser aplicadas cumulativamente com a multa (art. 156, §7º, da Lei nº 14.133, de 2021).

1.4.2. Antes da aplicação da multa será facultada a defesa do interessado no prazo de 15 (quinze) dias úteis, contado da data de sua intimação (art. 157, da Lei nº 14.133, de 2021)

1.4.3. Se a multa aplicada e as indenizações cabíveis forem superiores ao valor do pagamento eventualmente devido pelo Contratante ao Contratado, além da perda desse valor, a diferença será descontada da garantia prestada ou será cobrada judicialmente (art.



ESTADO DO MARANHÃO
PREFEITURA MUNICIPAL DE JOSELÂNDIA
CNPJ : 06.376.974/0001-50

Rua Dr. Jose Falcão, N° 150, Centro, CEP 65.755-000, Joselândia – MA

156, §8º, da Lei nº 14.133, de 2021).

1.4.4. Previamente ao encaminhamento à cobrança judicial, a multa poderá ser recolhida administrativamente no prazo máximo de 15 (quinze) dias, a contar da data do recebimento da comunicação enviada pela autoridade competente.

1.5. A aplicação das sanções realizar-se-á em processo administrativo que assegure o contraditório e a ampla defesa ao Contratado, observando-se o procedimento previsto no **caput** e parágrafos do art. 158 da Lei nº 14.133, de 2021, para as penalidades de impedimento de licitar e contratar e de declaração de inidoneidade para licitar ou contratar.

1.6. Na aplicação das sanções serão considerados (art. 156, §1º, da Lei nº 14.133, de 2021):

a) a natureza e a gravidade da infração cometida;

b) as peculiaridades do caso concreto;

c) as circunstâncias agravantes ou atenuantes;

d) os danos que dela provierem para o Contratante;

e) a implantação ou o aperfeiçoamento de programa de integridade, conforme normas e orientações dos órgãos de controle.

1.7. Os atos previstos como infrações administrativas na Lei nº 14.133, de 2021, ou em outras leis de licitações e contratos da Administração Pública que também sejam tipificados como atos lesivos na Lei nº 12.846, de 2013, serão apurados e julgados conjuntamente, nos mesmos autos, observados o rito procedimental e autoridade competente definidos na referida Lei (art. 159).

1.8. A personalidade jurídica do Contratado poderá ser desconsiderada sempre que utilizada com abuso do direito para facilitar, encobrir ou dissimular a prática dos atos ilícitos previstos neste Contrato ou para provocar confusão patrimonial, e, nesse caso, todos os efeitos das sanções aplicadas à pessoa jurídica serão estendidos aos seus administradores e sócios com poderes de administração, à pessoa jurídica sucessora ou à empresa do mesmo ramo com relação de coligação ou controle, de fato ou de direito, com o Contratado, observados, em todos os casos, o contraditório, a ampla defesa e a obrigatoriedade de análise jurídica prévia (art. 160, da Lei nº 14.133, de 2021).

1.9. O Contratante deverá, no prazo máximo de 15 (quinze) dias úteis, contado da data de aplicação da sanção, informar e manter atualizados os dados relativos às sanções por ela aplicadas, para fins de publicidade no Cadastro Nacional de Empresas Inidôneas e Suspensas (Ceis) e no Cadastro Nacional de Empresas Punidas (Cnep), instituídos no âmbito do Poder Executivo Federal. (Art. 161, da Lei nº 14.133, de 2021).

1.10. As sanções de impedimento de licitar e contratar e declaração de inidoneidade para licitar ou contratar são passíveis de reabilitação na forma do art. 163 da Lei nº 14.133/21.



ESTADO DO MARANHÃO
PREFEITURA MUNICIPAL DE JOSELÂNDIA
CNPJ : 06.376.974/0001-50

Rua Dr. Jose Falcão, N° 150, Centro, CEP 65.755-000, Joselândia – MA

1.11. Os débitos do contratado para com a Administração contratante, resultantes de multa administrativa e/ou indenizações, não inscritos em dívida ativa, poderão ser compensados, total ou parcialmente, com os créditos devidos pelo referido órgão decorrentes deste mesmo contrato ou de outros contratos administrativos que o contratado possua com o mesmo órgão ora contratante, na forma da Instrução Normativa SEGES/ME nº 26, de 13 de abril de 2022.

CLÁUSULA NONA – GARANTIA DE EXECUÇÃO

9.1. Não haverá exigência de garantia contratual da execução

CLÁUSULA DÉCIMA – DOS ACRÉSCIMOS OU SUPRESSÕES

10.1 A CONTRATADA se obriga a aceitar nas mesmas condições contratuais os acréscimos ou supressões que se fazem necessários, de até 25% (vinte e cinco por cento) do valor inicial atualizado do Contrato.

CLÁUSULA DÉCIMA PRIMEIRA – CONDIÇÕES DE REALIZAÇÃO DOS SERVIÇOS

11.1 - O prazo de início das atividades será de até 03 (três) dias após o recebimento da Ordem de Execução de Serviços, expedida pela Administração;

11.2. PRAZO DE EXECUÇÃO DOS SERVIÇOS: 180 (cento e oitenta) dias, podendo ser prorrogado conforme dispositivos da Lei Federal nº 14.133/2021.

11.3. LOCAL DE EXECUÇÃO DOS SERVIÇOS: Sede do Município de JOSELÂNDIA/MA, devidamente indicado no Projeto que acompanha o Edital.

11.4 - O prazo para a execução do objeto da presente licitação será de 180 (cento e oitenta) dias contados a partir do início da execução do objeto, conforme a Ordem de Início de Execução expedida pela Secretaria de Administração, podendo ser prorrogado, a critério da Administração, respeitado o limite legal previsto na Lei 14.133/2021 e posteriores alterações.

11.5 O Contrato poderá a qualquer tempo, ser aditado para adequações às disposições governamentais aplicáveis à espécie.

11.6 - A Licitante vencedora obriga-se a executar os serviços objeto desta CONCORRENCIA ELETRÔNICA, em conformidade com as especificações descritas neste Termo de Referência e sua Proposta financeira, sendo de sua inteira responsabilidade a substituição do mesmo, caso não esteja em conformidade com as referidas especificações.

11.7 - Caso haja interrupção ou atraso na execução dos serviços, a CONTRATADA entregará justificativa escrita em até 24 horas, onde a justificativa será analisada pelo CONTRATANTE que tomará as providências necessárias para adequação do fornecimento e instalação.

11.8 - Todas as despesas relativas à execução do serviço correrão às custas exclusivamente da licitante vencedora.



ESTADO DO MARANHÃO
PREFEITURA MUNICIPAL DE JOSELÂNDIA
CNPJ : 06.376.974/0001-50

Rua Dr. Jose Falcão, N° 150, Centro, CEP 65.755-000, Joselândia – MA

CLÁUSULA DÉCIMA SEGUNDA – RESCISÃO

12.1. O presente Termo de Contrato poderá ser rescindido nas hipóteses previstas nos arts. 137, 138 e 139 da Lei nº 14.133, de 2021, com as consequências indicadas no art. 80 da mesma Lei, sem prejuízo das sanções aplicáveis.

12.2. É admissível a fusão, cisão ou incorporação da contratada com/em outra pessoa jurídica, desde que sejam observados pela nova pessoa jurídica todos os requisitos de habilitação exigidos na licitação original; sejam mantidas as demais cláusulas e condições do contrato; não haja prejuízo à execução do objeto pactuado e haja a anuência expressa da Administração à continuidade do contrato.

12.3. Os casos de rescisão contratual serão formalmente motivados, assegurando-se à CONTRATADA o direito à prévia e ampla defesa.

12.4. A CONTRATADA reconhece os direitos da CONTRATANTE em caso de rescisão administrativa previstas nos arts. 137, 138 e 139 da Lei nº 14.133, de 2021. 11.5. O termo de rescisão será precedido de Relatório indicativo dos seguintes aspectos, conforme o caso:

12.5.1. Balanço dos eventos contratuais já cumpridos ou parcialmente cumpridos;

12.5.2. Relação dos pagamentos já efetuados e ainda devidos;

12.5.3. Indenizações e multas.

CLÁUSULA DÉCIMA TERCEIRA — DA EXTINÇÃO CONTRATUAL

13.1. O contrato será extinto quando cumpridas as obrigações de ambas as partes, ainda que isso ocorra antes do prazo estipulado para tanto.

13.2. Se as obrigações não forem cumpridas no prazo estipulado, a vigência ficará prorrogada até a conclusão do objeto, caso em que deverá a Administração providenciar a readequação do cronograma fixado para o contrato.

13.2.1. Quando a não conclusão do contrato referida no item anterior decorrer de culpa do contratado:

a) ficará ele constituído em mora, sendo-lhe aplicáveis as respectivas sanções administrativas;

b) poderá a Administração optar pela extinção do contrato e, nesse caso, adotará as medidas admitidas em lei para a continuidade da execução contratual.

13.3. O contrato poderá ser extinto antes de cumpridas as obrigações nele estipuladas, ou antes do prazo nele fixado, por algum dos motivos previstos no artigo 137 da Lei nº 14.133/21, bem como amigavelmente, assegurados o contraditório e a ampla defesa.

13.3.1. Nesta hipótese, aplicam-se também os artigos 138 e 139 da mesma Lei.



ESTADO DO MARANHÃO
PREFEITURA MUNICIPAL DE JOSELÂNDIA
CNPJ : 06.376.974/0001-50

Rua Dr. Jose Falcão, N° 150, Centro, CEP 65.755-000, Joselândia – MA

13.3.2. A alteração social ou a modificação da finalidade ou da estrutura da empresa não ensejará a extinção se não restringir sua capacidade de concluir o contrato.

13.3.2.1. Se a operação implicar mudança da pessoa jurídica contratada, deverá ser formalizado termo aditivo para alteração subjetiva.

13.4. O termo de extinção, sempre que possível, será precedido:

13.4.1. Balanço dos eventos contratuais já cumpridos ou parcialmente cumpridos;

13.4.2. Relação dos pagamentos já efetuados e ainda devidos;

13.4.3. Indenizações e multas.

13.5. A extinção do contrato não configura óbice para o reconhecimento do desequilíbrio econômico-financeiro, hipótese em que será concedida indenização por meio de termo indenizatório (art. 131, *caput*, da Lei n.º 14.133, de 2021).

13.6. O contrato poderá ser extinto caso se constate que o contratado mantém vínculo de natureza técnica, comercial, econômica, financeira, trabalhista ou civil com dirigente do órgão ou entidade contratante ou com agente público que tenha desempenhado função na licitação ou atue na fiscalização ou na gestão do contrato, ou que deles seja cônjuge, companheiro ou parente em linha reta, colateral ou por afinidade, até o terceiro grau (art. 14, inciso IV, da Lei n.º 14.133, de 2021).

CLÁUSULA DÉCIMA QUARTA - FISCAL DE CONTRATO

14.1. A fiscalização da entrega do objeto será efetuada por Representante designado pela CONTRATANTE, na forma estabelecida no Decreto Municipal.

CLÁUSULA DÉCIMA QUINTA - DA ALTERAÇÃO CONTRATUAL

15.1 Eventuais alterações contratuais reger-se-ão pela disciplina dos arts. 124 e seguintes da Lei n° 14.133, de 2021.

15.2. As alterações contratuais deverão ser promovidas mediante celebração de termo aditivo, submetido à prévia aprovação da consultoria jurídica do contratante, salvo nos casos de justificada necessidade de antecipação de seus efeitos, hipótese em que a formalização do aditivo deverá ocorrer no prazo máximo de 1 (um) mês (art. 132 da Lei n° 14.133, de 2021).

15.3. Registros que não caracterizam alteração do contrato podem ser realizados por simples apostila, dispensada a celebração de termo aditivo, na forma do art. 136 da Lei n° 14.133, de 2021.

CLÁUSULA DÉCIMA SEXTA - DA SUBCONTRAÇÃO, CESSÃO OU TRANSFERÊNCIA DOS DIREITOS E OBRIGAÇÕES CONTRATUAIS



ESTADO DO MARANHÃO
PREFEITURA MUNICIPAL DE JOSELÂNDIA
CNPJ : 06.376.974/0001-50

Rua Dr. Jose Falcão, N° 150, Centro, CEP 65.755-000, Joselândia – MA

16.1 A CONTRATADA não poderá subcontratar total ou parcialmente o objeto deste Contrato, bem como cedê-lo ou transferi-lo, no todo ou em parte, sob pena de imediata rescisão e aplicação das sanções administrativas cabíveis.

CLÁUSULA DÉCIMA SÉTIMA- DA HABILITAÇÃO

17.1 A CONTRATADA terá que manter durante a execução do Contrato, em compatibilidade com as obrigações por ela assumidas, as condições de habilitação e qualificação exigidas na licitação.

CLÁUSULA DÉCIMA OITAVA - DAS COMUNICAÇÕES

18.1 Qualquer comunicação entre as partes a respeito do presente Contrato, só produzirá efeitos legais se processada por escrito, mediante protocolo ou outro meio de registro, que comprove a sua efetivação, não sendo consideradas comunicações verbais.

CLÁUSULA DÉCIMA NONA – DA PUBLICAÇÃO

19.1. Incumbirá ao contratante divulgar o presente instrumento no Portal Nacional de Contratações Públicas (PNCP), na forma prevista no art. 94 da Lei 14.133, de 2021, bem como no respectivo sítio oficial na Internet, em atenção ao art. 91, caput, da Lei n.º 14.133, de 2021

CLÁUSULA DÉCIMA - DOS CASOS OMISSOS

20.1. Os casos omissos serão decididos pelo contratante, segundo as disposições contidas na Lei nº 14.133, de 2021, Decreto Municipal nº 001/2024 e demais normas federais aplicáveis e, subsidiariamente, segundo as disposições contidas na Lei nº 8.078, de 1990 – Código de Defesa do Consumidor – e normas e princípios gerais dos contratos.

CLÁUSULA VIGÉSIMA PRIMEIRA – DA VINCULAÇÃO DO CONTRATO

21.1 O presente contrato vincula-se ao Processo do CONCORRÊNCIA ELETRÔNICA Nº 013/2026, aberto através do Processo Administrativo nº 070502/2026 e à proposta vencedora.

CLÁUSULA VIGÉSIMA SEGUNDA - DA RESPONSABILIDADE CIVIL

22.1 A CONTRATADA responderá por perdas e danos que vier a sofrer a CONTRATANTE, ou terceiros, razão de ação ou omissão, dolosa ou culposa, da CONTRATADA ou de seus prepostos, independentemente de outras combinações contratuais ou legais, a que estiver sujeita.

CLÁUSULA VIGÉSIMA TERCEIRA - DO FORO

23.1 Fica eleito o foro da Cidade de JOSELÂNDIA – MA, com renúncia expressa de qualquer outro, por mais privilegiado que seja, para dirimir quaisquer dúvidas ou litígios oriundos.



ESTADO DO MARANHÃO
PREFEITURA MUNICIPAL DE JOSELÂNDIA
CNPJ : 06.376.974/0001-50

Rua Dr. Jose Falcão, N° 150, Centro, CEP 65.755-000, Joselândia – MA

JOSELÂNDIA(MA), _____ de _____ de 2026.

CONTRATANTE
Prefeito Municipal

CONTRATADA
Representante Legal

TESTEMUNHAS:

CPF:

CPF:



ESTADO DO MARANHÃO
PREFEITURA MUNICIPAL DE JOSELÂNDIA
CNPJ : 06.376.974/0001-50
Rua Dr. Jose Falcão, Nº 150, Centro, CEP 65.755-000, Josélandia – MA

CONCORRÊNCIA ELETRÔNICA Nº 013/2026

ANEXO IX

MODELO DE DECLARAÇÃO DE CONHECIMENTO DOS SERVIÇOS.

CONCORRÊNCIA ELETRÔNICA Nº 013/2026
Processo Administrativo nº 070502/2026

A empresa, inscrita no CNPJ nº., por intermédio de seu representante legal, o(a) Sr(a), portador(a) da Carteira de Identidade nº. e do CPF nº. e o Senhor ENGENHEIRO CIVIL..... responsável(is) técnico(s) da referida empresa, DECLARAMOS conhecer o local a ser executados os serviços de coleta de lixo domiciliar e limpeza pública bem como todos os aspectos que possam influir direta ou indiretamente na execução dos serviços.

Declaramos, ainda, sob as penalidades da lei, de que temos pleno conhecimento das condições e peculiaridades inerentes à natureza dos trabalhos, assumindo total responsabilidade por esse fato e informamos que não utilizaremos para qualquer questionamento futuro que ensejem avenças técnicas ou financeiras, isentando a PREFEITURA MUNICIPAL DE JOSELÂNDIA/MA, de qualquer reclamação e/ou reivindicação de nossa parte.

JOSELÂNDIA - MA, de de

.....
(nome, cargo, e assinatura do representante legal da proponente, em papel timbrado da empresa, devidamente identificado)



ESTADO DO MARANHÃO
PREFEITURA MUNICIPAL DE JOSELÂNDIA
CNPJ : 06.376.974/0001-50
Rua Dr. Jose Falcão, Nº 150, Centro, CEP 65.755-000, Joselândia – MA

CONCORRÊNCIA ELETRÔNICA Nº 013/2026

**ANEXO X
MODELO DE DECLARAÇÃO DE RESPONSÁVEL TÉCNICO**

**CONCORRÊNCIA ELETRÔNICA Nº 013/2026
Processo Administrativo nº 070502/2026**

[identificação completa do representante da licitante], representante devidamente constituído da empresa [identificação completa da licitante] DECLARA, em atendimento à condição prevista no Edital da Licitação na modalidade **CONCORRÊNCIA ELETRÔNICA Nº 013/2026** que o(a) Sr(a) _____, portador(a) do CPF(MF) nº _____ e inscrito(a) no CREA ou CAU/____ sob o nº _____ ENGENHEIRO CIVIL é nosso(a)s indicado(a)s como Responsável Técnico para acompanhar a execução dos serviços, objeto da licitação em apreço.

Local e data

.....
(nome, cargo, e assinatura do representante legal da proponente, em papel timbrado da empresa, devidamente identificado)



ESTADO DO MARANHÃO
 PREFEITURA MUNICIPAL DE JOSELÂNDIA
 CNPJ : 06.376.974/0001-50
 Rua Dr. Jose Falcão, N° 150, Centro, CEP 65.755-000, Joselândia – MA

CONCORRÊNCIA ELETRÔNICA Nº 013/2026

ANEXO XI – CADERNO DE RELEVÂNCIAS

<u>COMPROVAÇÃO DA CAPACITAÇÃO TÉCNICO-PROFISSIONAL</u> <u>PARCELAS DE RELEVÂNCIA</u>	
DESCRIÇÃO	UND
Alvenaria de vedação de blocos cerâmicos furados na vertical de 9x19x39cm(espessura9cm) de paredes com área líquida maior ou igual a 6m ² com vãos e argamassa de assentamento com preparo manual. Af_06/2014	M2
Massa única, para recebimento de pintura, em argamassa traço 1:2:8, preparo manual, aplicada manualmente em faces internas de paredes, espessura de 20mm, com execução de taliscas. Af_06/2014	M2
Emboço, para recebimento de cerâmica, em argamassa traço 1:2:8 preparo manual, aplicado manualmente em faces internas de paredes de ambientes com área maior que 10m ² , espessura de 20mm, com execução de talisca	M2
Revestimento cerâmico para paredes internas com placas tipo esmaltada extra de dimensões 25x35 cm aplicadas em ambientes de área maior que 5 m ² na altura inteira.	M2

<u>COMPROVAÇÃO DA CAPACITAÇÃO TÉCNICO-OPERACIONAL</u> <u>PARCELAS DE RELEVÂNCIA</u>			
DESCRIÇÃO	UND	QUANT DO PROJETO	EXIGIDO
Alvenaria de vedação de blocos cerâmicos furados na vertical de 9x19x39cm(espessura9cm) de paredes com área líquida maior ou igual a 6m ² com vãos e argamassa de assentamento com preparo manual. Af_06/2014	M2	2.263,10	50%
Massa única, para recebimento de pintura, em argamassa traço 1:2:8, preparo manual, aplicada manualmente em faces internas de paredes, espessura de 20mm, com execução de taliscas. Af_06/2014	M2	1.862,00	50%



ESTADO DO MARANHÃO
PREFEITURA MUNICIPAL DE JOSELÂNDIA
CNPJ : 06.376.974/0001-50

Rua Dr. Jose Falcão, N° 150, Centro, CEP 65.755-000, Joselândia – MA

Emboço, para recebimento de cerâmica, em argamassa traço 1:2:8 preparo manual, aplicado manualmente em faces internas de paredes de ambientes com área maior que 10m ² , espessura de 20mm, com execução de talisca	M2	1.862,00	50%
Revestimento cerâmico para paredes internas com placas tipo esmaltada extra de dimensões 25x35 cm aplicadas em ambientes de área maior que 5 m ² na altura inteira.	M2	826,00	50%