



ESTADO DO PIAUÍ
PREFEITURA MUNICIPAL DE MIGUEL ALVES

EDITAL DE LICITAÇÃO	
ESTADO DO PIAUÍ MUNICÍPIO DE MIGUEL ALVES	
PROCESSO ADMINISTRATIVO:	1628/2026 – PMMA
CONCORRÊNCIA ELETRÔNICA:	005/2026
OBJETO:	CONSTRUÇÃO DE UNIDADES HABITACIONAIS, NA ZONA URBANA DO MUNICÍPIO DE MIGUEL ALVES/PI
MODO DE DISPUTA:	Aberto
ABERTURA DA SESSÃO:	17 de abril de 2026, às 09 h e 00 min
PLATAFORMA:	www.licitacaomiguelalves.com.br
LEGISLAÇÃO:	Lei Federal nº 14.133/21 e suas alterações, Lei Complementar nº 123/06 e suas alterações, Decreto Municipal nº 01/2024 e demais dispositivos legais pertinentes
ACESSO AO EDITAL:	A cópia deste edital e seus anexos estão à disposição dos interessados na sede da Prefeitura Municipal, podendo ser consultado ou obtido gratuitamente, de segunda à sexta-feira (dias úteis), de 08 h e 00 min às 14 h e 00 min, bem como nos seguintes endereços eletrônicos: <ul style="list-style-type: none">❖ www.miguelalves.pi.gov.br❖ www.licitacaomiguelalves.com.br❖ https://sistemas.tce.pi.gov.br/muralic❖ https://www.gov.br/pncp/pt-br



ESTADO DO PIAUÍ
PREFEITURA MUNICIPAL DE MIGUEL ALVES

EDITAL DE LICITAÇÃO

PROCESSO ADMINISTRATIVO Nº 1628/2026 – PMMA
CONCORRÊNCIA ELETRÔNICA Nº 005/2026

O **MUNICÍPIO DE MIGUEL ALVES**, Estado do Piauí, situado na Rua Mariano Mendes, nº 33, Centro, CEP: 64130-000 em Miguel Alves/PI, por meio do Agente de Contratação/Pregoeiro e Equipe de Apoio, designados através da Portaria nº 420/2025 – GAB/PMMA, de 04 de agosto de 2025, nos termos da Lei nº 14.133/2021, do Decreto Municipal nº 01/2024 e demais normas regulamentares aplicáveis à espécie, bem como pelas disposições do instrumento convocatório, promoverá o processo licitatório adiante especificado:

- ❖ **MODALIDADE:** Concorrência Eletrônica
- ❖ **TIPO DE LICITAÇÃO:** Menor Preço
- ❖ **ADJUDICAÇÃO:** Global
- ❖ **MODO DE DISPUTA:** Aberto
- ❖ **ABERTURA DA SESSÃO:** 17 de abril de 2026, às 09 h e 00 min
- ❖ **PLATAFORMA:** www.licitacaomiguelalves.com.br
- ❖ **ACESSO AO EDITAL:** www.miguelalves.pi.gov.br, www.licitacaomiguelalves.com.br, sistemas.tce.pi.gov.br/muralic e <https://www.gov.br/pncp/pt-br>
- ❖ **LEGISLAÇÃO:** Lei Federal nº 14.133/21 e suas alterações, Lei Complementar nº 123/06 e suas alterações, Decreto Municipal nº 001/2024 e demais dispositivos legais pertinentes.
- ❖ **INFORMAÇÕES COMPLEMENTARES:** Demais informações poderão ser solicitadas por meio do endereço eletrônico: cplmiguelalvespi@gmail.com ou na sala do Departamento de Licitações e Contratos Administrativos da Prefeitura Municipal de Miguel Alves/PI, situada nesta cidade na Rua Mariano Mendes, nº 33, Centro, CEP: 64130-000, de segunda à sexta-feira (dias úteis), de 08 h e 00 min às 14 h e 00 min.

ATENÇÃO!

Caso encontre dificuldades para realizar o cadastro ou envio da proposta na plataforma, orientamos que entre em contato diretamente com o suporte técnico da plataforma pelos seguintes canais:

☎ Telefone: (81) 3877-1397 / ✉ E-mail: boletos@brconectado.com.br

O suporte está disponível para prestar todo o auxílio necessário durante o processo de participação.

1. DO OBJETO

- 1.1. O objeto da presente licitação é a **CONSTRUÇÃO DE UNIDADES HABITACIONAIS, NA ZONA URBANA DO MUNICÍPIO DE MIGUEL ALVES/PI.**

2. DA PARTICIPAÇÃO NA LICITAÇÃO

- 2.1. Os trabalhos serão conduzidos por servidor designado, denominado Agente de Contratação/Pregoeiro, mediante a inserção e monitoramento de dados gerados ou transferidos diretamente para a página eletrônica www.licitacaomiguelalves.com.br.
- 2.2. O licitante responsabiliza-se exclusiva e formalmente pelas transações efetuadas em seu nome, assume como firmes e verdadeiras suas propostas e seus lances, inclusive os atos praticados diretamente ou por seu representante, excluída a responsabilidade do provedor do sistema ou do



ESTADO DO PIAUÍ
PREFEITURA MUNICIPAL DE MIGUEL ALVES

- órgão ou entidade promotora da licitação por eventuais danos decorrentes de uso indevido das credenciais de acesso, ainda que por terceiros.
- 2.3.** É de responsabilidade do cadastrado conferir a exatidão dos seus dados cadastrais nos Sistemas relacionados no item anterior e mantê-los atualizados junto aos órgãos responsáveis pela informação, devendo proceder, imediatamente, à correção ou à alteração dos registros tão logo identifique incorreção ou aqueles se tornem desatualizados.
- 2.4.** A não observância do disposto no item anterior poderá ensejar desclassificação no momento da habilitação.
- 2.5.** Será concedido tratamento favorecido para as microempresas e empresas de pequeno porte, para as sociedades cooperativas mencionadas no artigo 16 da Lei nº 14.133, de 2021, para o agricultor familiar, o produtor rural pessoa física e para o microempreendedor individual - MEI, nos limites previstos da Lei Complementar nº 123, de 2006 e do Decreto n.º 8.538, de 2015.
- 2.6.** Não poderão disputar esta licitação:
- 2.6.1.** Aquele que não atenda às condições deste Edital e seu(s) anexo(s);
- 2.6.2.** autor do anteprojeto, do projeto básico ou do projeto executivo, pessoa física ou jurídica, quando a licitação versar sobre serviços ou fornecimento de bens a ele relacionados;
- 2.6.3.** Empresa, isoladamente ou em consórcio, responsável pela elaboração do projeto básico ou do projeto executivo, ou empresa da qual o autor do projeto seja dirigente, gerente, controlador, acionista ou detentor de mais de 5% (cinco por cento) do capital com direito a voto, responsável técnico ou subcontratado, quando a licitação versar sobre serviços ou fornecimento de bens a ela necessários;
- 2.6.4.** Pessoa física ou jurídica que se encontre, ao tempo da licitação, impossibilitada de participar da licitação em decorrência de sanção que lhe foi imposta;
- 2.6.5.** Aquele que mantenha vínculo de natureza técnica, comercial, econômica, financeira, trabalhista ou civil com dirigente do órgão ou entidade contratante ou com agente público que desempenhe função na licitação ou atue na fiscalização ou na gestão do contrato, ou que deles seja cônjuge, companheiro ou parente em linha reta, colateral ou por afinidade, até o terceiro grau;
- 2.6.6.** Empresas controladoras, controladas ou coligadas, nos termos da Lei nº 6.404, de 15 de dezembro de 1976, concorrendo entre si;
- 2.6.7.** Pessoa física ou jurídica que, nos 5 (cinco) anos anteriores à divulgação do edital, tenha sido condenada judicialmente, com trânsito em julgado, por exploração de trabalho infantil, por submissão de trabalhadores a condições análogas às de escravo ou por contratação de adolescentes nos casos vedados pela legislação trabalhista;
- 2.6.8.** Agente público do órgão ou entidade licitante;
- 2.6.9.** Pessoas jurídicas reunidas em consórcio;
- 2.6.10.** Organizações da Sociedade Civil de Interesse Público - OSCIP, atuando nessa condição;
- 2.6.11.** Não poderá participar, direta ou indiretamente, da licitação ou da execução do contrato agente público do órgão ou entidade contratante, devendo ser observadas as situações que possam configurar conflito de interesses no exercício ou após o exercício do cargo ou emprego, nos termos da legislação que disciplina a matéria, conforme § 1º do art. 9º da Lei nº 14.133, de 2021.
- 2.7.** O impedimento de que trata o item 2.6.4 será também aplicado ao licitante que atue em substituição a outra pessoa, física ou jurídica, com o intuito de burlar a efetividade da sanção a ela aplicada, inclusive a sua controladora, controlada ou coligada, desde que devidamente comprovado o ilícito ou a utilização fraudulenta da personalidade jurídica do licitante.
- 2.8.** A critério da Administração e exclusivamente a seu serviço, o autor dos projetos e a empresa a que se referem os itens 2.6.2 e 2.6.3 poderão participar no apoio das atividades de planejamento da



ESTADO DO PIAUÍ
PREFEITURA MUNICIPAL DE MIGUEL ALVES

contratação, de execução da licitação ou de gestão do contrato, desde que sob supervisão exclusiva de agentes públicos do órgão ou entidade.

- 2.9. Equiparam-se aos autores do projeto as empresas integrantes do mesmo grupo econômico.
- 2.10. O disposto nos itens 2.6.2 e 2.6.3 não impede a licitação ou a contratação de serviço que inclua como encargo do contratado a elaboração do projeto básico e do projeto executivo, nas contratações integradas, e do projeto executivo, nos demais regimes de execução.
- 2.11. Em licitações e contratações realizadas no âmbito de projetos e programas parcialmente financiados por agência oficial de cooperação estrangeira ou por organismo financeiro internacional com recursos do financiamento ou da contrapartida nacional, não poderá participar pessoa física ou jurídica que integre o rol de pessoas sancionadas por essas entidades ou que seja declarada inidônea nos termos da Lei nº 14.133/2021.

3. A APRESENTAÇÃO DA PROPOSTA, FICHA TÉCNICA E DOS DOCUMENTOS DE HABILITAÇÃO

- 3.1. Na presente licitação, a fase de habilitação sucederá as fases de apresentação de propostas e lances e de julgamento.
- 3.2. Os licitantes encaminharão, exclusivamente por meio do sistema eletrônico, a proposta com o preço ou o percentual de desconto, conforme o critério de julgamento adotado neste Edital, até a data e o horário estabelecidos.
- 3.3. Ao encaminhar a proposta de preços na forma prevista pelo sistema eletrônico, a licitante deverá preencher as informações e anexar Fichas Técnicas contendo especificação técnica do serviço, composição de seus custos unitários, preço unitário e total dos serviços por meio de arquivo eletrônico no campo apropriado do sistema, sendo vedada a identificação do licitante por qualquer meio.
- 3.4. A não observância dos subitens 3.2 e 3.3 do edital, acarretará desclassificação da proposta da licitante, impedindo-a de prosseguir no certame.
- 3.5. Caso a fase de habilitação anteceda as fases de apresentação de propostas e lances, os licitantes encaminharão, na forma e no prazo estabelecidos no item anterior, simultaneamente os documentos de habilitação e a proposta com o preço ou o percentual de desconto.
 - 3.5.1. No cadastramento da proposta inicial, o licitante declarará, em campo próprio do sistema, que:
 - 3.5.2. Está ciente e concorda com as condições contidas no edital e seus anexos, bem como de que a proposta apresentada compreende a integralidade dos custos para atendimento dos direitos trabalhistas assegurados na Constituição Federal, nas leis trabalhistas, nas normas infralegais, nas convenções coletivas de trabalho e nos termos de ajustamento de conduta vigentes na data de sua entrega em definitivo e que cumpre plenamente os requisitos de habilitação definidos no instrumento convocatório;
 - 3.5.3. Não emprega menor de 18 anos em trabalho noturno, perigoso ou insalubre e não emprega menor de 16 anos, salvo menor, a partir de 14 anos, na condição de aprendiz, nos termos do artigo 7º, XXXIII, da Constituição;
 - 3.5.4. Não possui empregados executando trabalho degradante ou forçado, observando o disposto nos incisos III e IV do art. 1º e no inciso III do art. 5º da Constituição Federal;
- 3.6. Cumpre as exigências de reserva de cargos para pessoa com deficiência e para reabilitado da Previdência Social, previstas em lei e em outras normas específicas.
- 3.7. O licitante organizado em cooperativa deverá declarar, ainda, em campo próprio do sistema eletrônico, que cumpre os requisitos estabelecidos no artigo 16 da Lei nº 14.133, de 2021.
 - 3.7.1. O fornecedor enquadrado como microempresa, empresa de pequeno porte ou sociedade cooperativa deverá declarar, ainda, em campo próprio do sistema eletrônico, que cumpre os requisitos estabelecidos no artigo 3º da Lei Complementar nº 123, de 2006, estando apto a



ESTADO DO PIAUÍ
PREFEITURA MUNICIPAL DE MIGUEL ALVES

usufruir do tratamento favorecido estabelecido em seus arts. 42 a 49, observado o disposto nos §§ 1º ao 3º do art. 4º, da Lei n.º 14.133, de 2021.

- 3.7.2.** No item exclusivo para participação de microempresas e empresas de pequeno porte, a assinalação do campo “não” impedirá o prosseguimento no certame, para aquele item;
- 3.8.** Nos itens em que a participação não for exclusiva para microempresas e empresas de pequeno porte, a assinalação do campo “não” apenas produzirá o efeito de o licitante não ter direito ao tratamento favorecido previsto na Lei Complementar nº 123, de 2006, mesmo que microempresa, empresa de pequeno porte ou sociedade cooperativa.
- 3.9.** A falsidade da declaração de que trata os itens 3.4 ou 3.6 sujeitará o licitante às sanções previstas na Lei nº 14.133, de 2021, e neste Edital.
- 3.10.** Os licitantes poderão retirar ou substituir a proposta ou, na hipótese de a fase de habilitação anteceder as fases de apresentação de propostas e lances e de julgamento, os documentos de habilitação anteriormente inseridos no sistema.
- 3.11.** Não haverá ordem de classificação na etapa de apresentação da proposta e dos documentos de habilitação pelo licitante, o que ocorrerá somente após os procedimentos de abertura da sessão pública e da fase de envio de lances.
- 3.12.** Serão disponibilizados para acesso público os documentos que compõem a proposta dos licitantes convocados para apresentação de propostas, após a fase de envio de lances.
- 3.12.1.** Desde que disponibilizada a funcionalidade no sistema, o licitante poderá parametrizar o seu valor final mínimo ou o seu percentual de desconto máximo quando do cadastramento da proposta e obedecerá às seguintes regras:
- 3.12.2.** A aplicação do intervalo mínimo de diferença de valores ou de percentuais entre os lances, que incidirá tanto em relação aos lances intermediários quanto em relação ao lance que cobrir a melhor oferta; e
- 3.13.** Os lances serão de envio automático pelo sistema, respeitado o valor final mínimo, caso estabelecido, e o intervalo de que trata o subitem acima.
- 3.13.1.** O valor final mínimo ou o percentual de desconto final máximo parametrizado no sistema poderá ser alterado pelo fornecedor durante a fase de disputa, sendo vedado:
- 3.13.2.** valor superior a lance já registrado pelo fornecedor no sistema, quando adotado o critério de julgamento por menor preço; e
- 3.14.** percentual de desconto inferior a lance já registrado pelo fornecedor no sistema, quando adotado o critério de julgamento por maior desconto.
- 3.15.** O valor final mínimo ou o percentual de desconto final máximo parametrizado na forma do item 3.11 possuirá caráter sigiloso para os demais fornecedores e para o órgão ou entidade promotora da licitação, podendo ser disponibilizado estrita e permanentemente aos órgãos de controle externo e interno.
- 3.16.** Caberá ao licitante interessado em participar da licitação acompanhar as operações no sistema eletrônico durante o processo licitatório e se responsabilizar pelo ônus decorrente da perda de negócios diante da inobservância de mensagens emitidas pela Administração ou de sua desconexão.
- 3.17.** O licitante deverá comunicar imediatamente ao provedor do sistema qualquer acontecimento que possa comprometer o sigilo ou a segurança, para imediato bloqueio de acesso.
- 4. DO PREENCHIMENTO DA PROPOSTA**
- 4.1.** As licitações aptas para o recebimento de propostas estão disponíveis na Plataforma www.licitacaomiguelalves.com.br.
- 4.2.** O licitante interessado poderá utilizar filtros de buscas e selecionar o lote/item de interesse e, posteriormente preencher os campos exigidos no sistema e finalizar no comando “enviar proposta”.



ESTADO DO PIAUÍ
PREFEITURA MUNICIPAL DE MIGUEL ALVES

- 4.3. O licitante deverá enviar a sua proposta mediante o preenchimento prévio das informações exigidas no Sistema.
- 4.4. O Acesso para participar das licitações está condicionado ao cadastro prévio do interessado na Plataforma (www.licitacaomiguelalves.com.br).
- 4.5. Descrição detalhada do objeto, contendo as informações similares à especificação do Termo de Referência, indicando, no que for aplicável, o modelo, prazo de validade ou de garantia, número do registro ou inscrição do bem no órgão competente.
- 4.6. Nos valores propostos estarão inclusos todos os custos operacionais, encargos previdenciários, trabalhistas, tributários, comerciais e quaisquer outros que incidam direta ou indiretamente na execução do objeto.
- 4.7. Os preços ofertados, tanto na proposta inicial, quanto na etapa de lances, serão de exclusiva responsabilidade do licitante.
- 4.8. Se o regime tributário da empresa implicar o recolhimento de tributos em percentuais variáveis, a cotação adequada será a que corresponde à média dos efetivos recolhimentos da empresa nos últimos doze meses.
- 4.9. Independentemente do percentual de tributo inserido na planilha, no pagamento serão retidos na fonte os percentuais estabelecidos na legislação vigente.
- 4.10. A apresentação das propostas implica obrigatoriedade do cumprimento das disposições nelas contidas, em conformidade com o que dispõe o Termo de Referência, assumindo o proponente o compromisso de executar o objeto licitado nos seus termos, bem como de fornecer os materiais, equipamentos, ferramentas e utensílios necessários, em quantidades e qualidades adequadas à perfeita execução contratual, promovendo, quando requerido, sua substituição.
- 4.11. O prazo de validade da proposta não será inferior a 90 (noventa) dias, a contar da data de sua apresentação.
- 4.12. O eventual sobrepreço ou superfaturamento da proposta ou lance poderá ser objeto de apuração de responsabilidade.
- 4.13. A ficha técnica, será enviada através de comando próprio disponível no Sistema ao licitante. A ficha técnica deverá ser preenchida informando a descrição detalhada do objeto, contendo as informações similares à especificação do Termo de Referência.
- 4.14. O licitante não poderá em hipótese nenhuma se identificar ou individualizar na ficha técnica, sob pena de desclassificação.
- 4.15. A ficha técnica deverá conter todos os elementos necessários para a execução do serviço, além da composição de seus custos unitários.
- 4.16. Junto com a ficha técnica, as licitantes deverão, como condição à participação nesta licitação, apresentar garantia de proposta em valor equivalente a 1% (um por cento) do valor estimado para a contratação.
- 4.17. A fim de preservar o caráter competitivo da licitação, assegurar a impessoalidade e garantir a isonomia entre os licitantes, a ficha técnica deverá ser enviada exclusivamente por meio do sistema eletrônico de licitações, em arquivo único, obrigatoriamente intitulado exatamente como "FICHA TÉCNICA", em letras maiúsculas e com acento, sem qualquer outra identificação adicional, como números, nomes, siglas ou qualquer outro elemento que possa individualizar ou revelar a identidade do licitante. Junto à ficha técnica, deverão estar contidos neste mesmo arquivo os documentos relativos à proposta comercial, composição de custos e, a garantia da proposta, sendo vedado o envio de arquivos separados. O não cumprimento estrito do disposto neste item, seja pelo envio da ficha técnica e documentos correlatos com nomenclatura diversa, seja pela inserção de elementos que revelem, direta ou indiretamente, a identidade do proponente, acarretará a desclassificação sumária da proposta, em conformidade com os princípios da impessoalidade, isonomia e julgamento objetivo, conforme previstos no art. 5º da Lei Federal nº 14.133/2021.



ESTADO DO PIAUÍ
PREFEITURA MUNICIPAL DE MIGUEL ALVES

5. DA ABERTURA DA SESSÃO, CLASSIFICAÇÃO DAS PROPOSTAS E FORMULAÇÃO DE LANCES

- 5.1.** A abertura da presente licitação dar-se-á automaticamente em sessão pública, por meio de sistema eletrônico, na data, horário e local indicados neste Edital.
- 5.2.** Os licitantes poderão retirar ou substituir a proposta ou os documentos de habilitação, quando for o caso, anteriormente inseridos no sistema, até o prazo estabelecido.
- 5.3.** O sistema disponibilizará campo próprio para troca de mensagens entre o Agente de Contratação/Pregoeiro e os licitantes.
- 5.4.** Iniciada a etapa competitiva, os licitantes deverão encaminhar lances exclusivamente por meio de sistema eletrônico, sendo imediatamente informados do seu recebimento e do valor consignado no registro.
- 5.5.** Os licitantes poderão oferecer lances sucessivos, observando o horário fixado para abertura da sessão e as regras estabelecidas no Edital.
- 5.6.** O licitante somente poderá oferecer lance de valor inferior ou percentual de desconto superior ao último por ele ofertado e registrado pelo sistema.
- 5.7.** O intervalo mínimo de diferença de valores ou percentuais entre os lances, que incidirá tanto em relação aos lances intermediários quanto em relação à proposta que cobrir a melhor oferta deverá ser de R\$ 0,01 (um centavo).
- 5.8.** O licitante poderá, uma única vez, excluir seu último lance ofertado, no intervalo de quinze segundos após o registro no sistema, na hipótese de lance inconsistente ou inexecuível.
- 5.9.** O procedimento seguirá de acordo com o modo de disputa adotado.
 - 5.9.1.** Caso seja adotado para o envio de lances no Concorrência Eletrônica o modo de disputa “aberto”, os licitantes apresentarão lances públicos e sucessivos, com prorrogações.
 - 5.9.2.** A etapa de lances da sessão pública terá duração de dez minutos e, após isso, será prorrogada automaticamente pelo sistema quando houver lance ofertado nos últimos dois minutos do período de duração da sessão pública.
 - 5.9.3.** A prorrogação automática da etapa de lances, de que trata o subitem anterior, será de dois minutos e ocorrerá sucessivamente sempre que houver lances enviados nesse período de prorrogação, inclusive no caso de lances intermediários.
 - 5.9.4.** Não havendo novos lances na forma estabelecida nos itens anteriores, a sessão pública encerrar-se-á automaticamente, e o sistema ordenará e divulgará os lances conforme a ordem final de classificação.
 - 5.9.5.** Definida a melhor proposta, se a diferença em relação à proposta classificada em segundo lugar for de pelo menos 5% (cinco por cento), o Agente de Contratação/Pregoeiro, auxiliado pela equipe de apoio, poderá admitir o reinício da disputa aberta, para a definição das demais colocações.
 - 5.9.6.** Após o reinício previsto no item supra, os licitantes serão convocados para apresentar lances intermediários.
- 5.10.** Após o término dos prazos estabelecidos nos itens anteriores, o sistema ordenará e divulgará os lances segundo a ordem crescente de valores.
- 5.11.** Não serão aceitos dois ou mais lances de mesmo valor, prevalecendo aquele que for recebido e registrado em primeiro lugar.
- 5.12.** Durante o transcurso da sessão pública, os licitantes serão informados, em tempo real, do valor do menor lance registrado, vedada a identificação do licitante.
- 5.13.** No caso de desconexão com o Agente de Contratação/Pregoeiro, no decorrer da etapa competitiva do certame, o sistema eletrônico poderá permanecer acessível aos licitantes para a recepção dos lances.
- 5.14.** Quando a desconexão do sistema eletrônico para o Agente de Contratação/Pregoeiro persistir por tempo superior a dez minutos, a sessão pública será suspensa e reiniciada somente após decorridas



ESTADO DO PIAUÍ
PREFEITURA MUNICIPAL DE MIGUEL ALVES

vinte e quatro horas da comunicação do fato pelo Agente de Contratação/Pregoeiro aos participantes, no sítio eletrônico utilizado para divulgação.

- 5.15.** Caso o licitante não apresente lances, concorrerá com o valor de sua proposta.
- 5.15.1.** Em relação a itens não exclusivos para participação de microempresas e empresas de pequeno porte, uma vez encerrada a etapa de lances, será efetivada a verificação automática, junto à Receita Federal, do porte da entidade empresarial. O sistema identificará em coluna própria as microempresas e empresas de pequeno porte participantes, procedendo à comparação com os valores da primeira colocada, se esta for empresa de maior porte, assim como das demais classificadas, para o fim de aplicar-se o disposto nos arts. 44 e 45 da Lei Complementar nº 123, de 2006, regulamentada pelo Decreto nº 8.538, de 2015.
- 5.15.2.** Nessas condições, as propostas de microempresas e empresas de pequeno porte que se encontrarem na faixa de até 5% (cinco por cento) acima da melhor proposta ou melhor lance serão consideradas empatadas com a primeira colocada.
- 5.15.3.** A melhor classificada nos termos do subitem anterior terá o direito de encaminhar uma última oferta para desempate, obrigatoriamente em valor inferior ao da primeira colocada, no prazo de 5 (cinco) minutos controlados pelo sistema, contados após a comunicação automática para tanto.
- 5.15.4.** Caso a microempresa ou a empresa de pequeno porte melhor classificada desista ou não se manifeste no prazo estabelecido, serão convocadas as demais licitantes microempresa e empresa de pequeno porte que se encontrem naquele intervalo de 5% (cinco por cento), na ordem de classificação, para o exercício do mesmo direito, no prazo estabelecido no subitem anterior.
- 5.16.** No caso de equivalência dos valores apresentados pelas microempresas e empresas de pequeno porte que se encontrem nos intervalos estabelecidos nos subitens anteriores, será realizado sorteio entre elas para que se identifique aquela que primeiro poderá apresentar melhor oferta.
- 5.16.1.** Só poderá haver empate entre propostas iguais (não seguidas de lances), ou entre lances finais da fase fechada do modo de disputa aberto e fechado.
- 5.16.1.1.** Havendo eventual empate entre propostas ou lances, o critério de desempate será aquele previsto no art. 60 da Lei nº 14.133, de 2021, nesta ordem:
- 5.16.1.2.** disputa final, hipótese em que os licitantes empatados poderão apresentar nova proposta em ato contínuo à classificação;
- 5.16.1.3.** avaliação do desempenho contratual prévio dos licitantes, para a qual deverão preferencialmente ser utilizados registros cadastrais para efeito de atesto de cumprimento de obrigações previstos nesta Lei;
- 5.16.1.4.** desenvolvimento pelo licitante de ações de equidade entre homens e mulheres no ambiente de trabalho, conforme regulamento;
- 5.16.2.** desenvolvimento pelo licitante de programa de integridade, conforme orientações dos órgãos de controle.
- 5.16.2.1.** Persistindo o empate, será assegurada preferência, sucessivamente, aos bens e serviços produzidos ou prestados por:
- 5.16.2.2.** empresas estabelecidas no território do Estado ou do Distrito Federal do órgão ou entidade da Administração Pública estadual ou distrital licitante ou, no caso de licitação realizada por órgão ou entidade de Município, no território do Estado em que este se localize;
- 5.16.2.3.** empresas brasileiras;
- 5.16.2.4.** empresas que invistam em pesquisa e no desenvolvimento de tecnologia no País;
- 5.17.** empresas que comprovem a prática de mitigação, nos termos da Lei nº 12.187, de 29 de dezembro de 2009.



ESTADO DO PIAUÍ
PREFEITURA MUNICIPAL DE MIGUEL ALVES

- 5.17.1.** Encerrada a etapa de envio de lances da sessão pública, na hipótese da proposta do primeiro colocado permanecer acima do preço máximo ou inferior ao desconto definido para a contratação, o Agente de Contratação/Pregoeiro poderá negociar condições mais vantajosas, após definido o resultado do julgamento.
- 5.17.2.** A negociação poderá ser feita com os demais licitantes, segundo a ordem de classificação inicialmente estabelecida, quando o primeiro colocado, mesmo após a negociação, for desclassificado em razão de sua proposta permanecer acima do preço máximo definido pela Administração.
- 5.17.3.** A negociação será realizada por meio do sistema, podendo ser acompanhada pelos demais licitantes.
- 5.17.4.** O resultado da negociação será divulgado a todos os licitantes e anexado aos autos do processo licitatório.
- 5.17.5.** O Agente de Contratação/Pregoeiro solicitará ao licitante mais bem classificado que, no prazo de 02 (duas) horas, envie a proposta adequada ao último lance ofertado após a negociação realizada, acompanhada, se for o caso, dos documentos complementares, quando necessários à confirmação daqueles exigidos neste Edital e já apresentados.
- 5.18.** É facultado ao Agente de Contratação/Pregoeiro prorrogar o prazo estabelecido, a partir de solicitação fundamentada feita no chat pelo licitante, antes de findo o prazo.
- 5.19.** Após a negociação do preço, o Agente de Contratação/Pregoeiro iniciará a fase de aceitação e julgamento da proposta.

6. DA FASE DE JULGAMENTO

- 6.1.** Encerrada a etapa de negociação, o Agente de Contratação/Pregoeiro verificará se o licitante provisoriamente classificado em primeiro lugar atende às condições de participação no certame, conforme previsto no art. 14 da Lei nº 14.133/2021, legislação correlata e no item 3.6 do edital, especialmente quanto à existência de sanção que impeça a participação no certame ou a futura contratação, mediante a consulta aos seguintes cadastros:
 - 6.1.1.** Cadastro Nacional de Empresas Inidôneas e Suspensas - CEIS, mantido pela Controladoria-Geral da União (<https://www.portaltransparencia.gov.br/sancoes/ceis>); e
 - 6.1.2.** Cadastro Nacional de Empresas Punidas – CNEP, mantido pela Controladoria-Geral da União (<https://www.portaltransparencia.gov.br/sancoes/cnep>).
 - 6.1.3.** Cadastro Nacional de Condenações Cíveis por Ato de Improbidade Administrativa disponível no endereço eletrônico do Conselho Nacional de Justiça (CNJ).
- 6.2.** Lista de empresas inidôneas do Tribunal de Contas da União (TCU).
- 6.3.** A consulta aos cadastros será realizada em nome da empresa licitante e também de seu sócio majoritário, por força da vedação de que trata o artigo 12 da Lei nº 8.429, de 1992.
 - 6.3.1.** Caso conste na Consulta de Situação do licitante a existência de Ocorrências Impeditivas Indiretas, o Agente de Contratação/Pregoeiro diligenciará para verificar se houve fraude por parte das empresas apontadas no Relatório de Ocorrências Impeditivas Indiretas.
 - 6.3.2.** A tentativa de burla será verificada por meio dos vínculos societários, linhas de fornecimento similares, dentre outros.
 - 6.3.3.** O licitante será convocado para manifestação previamente a uma eventual desclassificação.
- 6.4.** Constatada a existência de sanção, o licitante será reputado inabilitado, por falta de condição de participação.
- 6.5.** Na hipótese de inversão das fases de habilitação e julgamento, caso atendidas as condições de participação, será iniciado o procedimento de habilitação.
- 6.6.** Caso o licitante provisoriamente classificado em primeiro lugar tenha se utilizado de algum tratamento favorecido às ME/EPPs, o Agente de Contratação/Pregoeiro verificará se faz jus ao benefício.



ESTADO DO PIAUÍ
PREFEITURA MUNICIPAL DE MIGUEL ALVES

- 6.7.** Verificadas as condições de participação e de utilização do tratamento favorecido, o Agente de Contratação/Pregoeiro examinará a proposta classificada em primeiro lugar quanto à adequação ao objeto e à compatibilidade do preço em relação ao máximo estipulado para contratação neste Edital e em seus anexos, observado o disposto no artigo 29 a 35 da IN SEGES nº 73, de 30 de setembro de 2022.
- 6.8.** O critério de julgamento adotado para a classificação das propostas é o MENOR PREÇO, facultando-se ao licitante a participação em quantos lotes for de seu interesse, quando for o caso.
- 6.8.1.** Será desclassificada a proposta vencedora que:
- 6.8.2.** contiver vícios insanáveis;
- 6.8.3.** não obedecer às especificações técnicas contidas no Termo de Referência;
- 6.8.4.** apresentar preços inexequíveis ou permanecerem acima do preço máximo definido para a contratação;
- 6.8.5.** não tiverem sua exequibilidade demonstrada, quando exigido pela Administração;
- 6.9.** apresentar desconformidade com quaisquer outras exigências deste Edital ou seus anexos, desde que insanável.
- 6.9.1.** No caso de bens e serviços em geral, é indício de inexequibilidade das propostas valores inferiores a 50% (cinquenta por cento) do valor orçado pela Administração.
- 6.9.1.1.** A inexequibilidade, na hipótese de que trata o caput, só será considerada após diligência do Agente de Contratação/Pregoeiro, que comprove:
- 6.9.1.2.** que o custo do licitante ultrapassa o valor da proposta; e
- 6.10.** inexistirem custos de oportunidade capazes de justificar o vulto da oferta.
- 6.10.1.** Em contratação de serviços de engenharia, além das disposições acima, a análise de exequibilidade e sobrepreço considerará o seguinte:
- 6.10.2.** Nos regimes de execução por tarefa, empreitada por preço global ou empreitada integral, semi-integrada ou integrada, a caracterização do sobrepreço se dará pela superação do valor global estimado;
- 6.10.3.** No regime de empreitada por preço unitário, a caracterização do sobrepreço se dará pela superação do valor global estimado e pela superação de custo unitário tido como relevante, conforme planilha anexa ao edital;
- 6.10.4.** No caso de serviços de engenharia, serão consideradas inexequíveis as propostas cujos valores forem inferiores a 75% (setenta e cinco por cento) do valor orçado pela Administração, independentemente do regime de execução.
- 6.11.** Nas contratações de obras e serviços de engenharia, será exigida garantia adicional do licitante vencedor cuja proposta for inferior a 85% (oitenta e cinco por cento) do valor orçado pela Administração, equivalente à diferença entre este último e o valor da proposta, sem prejuízo das demais garantias exigíveis de acordo com a Lei.
- 6.12.** Se houver indícios de inexequibilidade da proposta de preço, ou em caso da necessidade de esclarecimentos complementares, poderão ser efetuadas diligências, para que a empresa comprove a exequibilidade da proposta.
- 6.13.** Caso o custo global estimado do objeto licitado tenha sido decomposto em seus respectivos custos unitários por meio de Planilha de Custos e Formação de Preços elaborada pela Administração, o licitante classificado em primeiro lugar será convocado para apresentar Planilha por ele elaborada, com os respectivos valores adequados ao valor final da sua proposta, sob pena de não aceitação da proposta.
- 6.13.1.** Erros no preenchimento da planilha não constituem motivo para a desclassificação da proposta. A planilha poderá ser ajustada pelo fornecedor, no prazo indicado pelo sistema, desde que não haja majoração do preço e que se comprove que este é o bastante para arcar com todos os custos da contratação;
- 6.13.2.** O ajuste de que trata este dispositivo se limita a sanar erros ou falhas que não alterem a substância das propostas;



ESTADO DO PIAUÍ
PREFEITURA MUNICIPAL DE MIGUEL ALVES

- 6.14. Considera-se erro no preenchimento da planilha passível de correção a indicação de recolhimento de impostos e contribuições na forma do Simples Nacional, quando não cabível esse regime.
- 6.15. Para fins de análise da proposta quanto ao cumprimento das especificações do objeto, poderá ser colhida a manifestação escrita do setor requisitante do serviço ou da área especializada no objeto.
- 6.16. Havendo a necessidade de suspensão da sessão do certame, o Agente de Contratação/Pregoeiro designará novo dia e horário para a continuidade do certame. Em qualquer fase da licitação o Agente de Contratação/Pregoeiro poderá solicitar parecer técnico, dos assessores dos setores envolvidos na licitação, para orientar na sua decisão, atendendo integralmente todas as exigências e especificações do Termo de Referência e do edital.
- 6.17. É obrigação do licitante o retorno aos trabalhos na hora e data designadas após a suspensão da sessão. A suspensão da sessão, data e hora de retorno serão comunicadas a todos através do "chat" e quando possível também será realizada a suspensão da sessão via sistema.
- 6.18. Caso o Termo de Referência exija a apresentação de amostra, o licitante classificado em primeiro lugar deverá apresentá-la, conforme disciplinado no Termo de Referência, sob pena de não aceitação da proposta.
- 6.19. Por meio de mensagem no sistema, será divulgado o local e horário de realização do procedimento para a avaliação das amostras, cuja presença será facultada a todos os interessados, incluindo os demais licitantes.
- 6.20. Os resultados das avaliações serão divulgados por meio de mensagem no sistema.
- 6.21. No caso de não haver entrega da amostra ou ocorrer atraso na entrega, sem justificativa aceita pelo Agente de Contratação/Pregoeiro, ou havendo entrega de amostra fora das especificações previstas neste Edital, a proposta do licitante será recusada.
- 6.22. Se a(s) amostra(s) apresentada(s) pelo primeiro classificado não for(em) aceita(s), o Agente de Contratação/Pregoeiro analisará a aceitabilidade da proposta ou lance ofertado pelo segundo classificado. Seguir-se-á com a verificação da(s) amostra(s) e, assim, sucessivamente, até a verificação de uma que atenda às especificações constantes no Termo de Referência.

7. DA FASE DE HABILITAÇÃO

- 7.1. Os documentos previstos no Termo de Referência, necessários e suficientes para demonstrar a capacidade do licitante de realizar o objeto da licitação, serão exigidos para fins de habilitação, nos termos dos arts. 62 a 70 da Lei nº 14.133, de 2021.
- 7.2. A documentação exigida para fins de habilitação jurídica, fiscal, social e trabalhista e econômico-financeira.
- 7.3. Quando permitida a participação de empresas estrangeiras que não funcionem no País, as exigências de habilitação serão atendidas mediante documentos equivalentes, inicialmente apresentados em tradução livre.
- 7.4. Na hipótese de o licitante vencedor ser empresa estrangeira que não funcione no País, para fins de assinatura do contrato, os documentos exigidos para a habilitação serão traduzidos por tradutor juramentado no País e apostilados nos termos do disposto no Decreto nº 8.660, de 29 de janeiro de 2016, ou de outro que venha a substituí-lo, ou consularizados pelos respectivos consulados ou embaixadas.
- 7.5. Quando permitida a participação de consórcio de empresas, a habilitação técnica, quando exigida, será feita por meio do somatório dos quantitativos de cada consorciado e, para efeito de habilitação econômico-financeira, quando exigida, será observado o somatório dos valores de cada consorciado.
 - 7.5.1. Se o consórcio não for formado integralmente por microempresas ou empresas de pequeno porte e o termo de referência exigir requisitos de habilitação econômico-financeira, haverá um acréscimo de 15% por cento para o consórcio em relação ao valor exigido para os licitantes individuais.



ESTADO DO PIAUÍ
PREFEITURA MUNICIPAL DE MIGUEL ALVES

- 7.6.** Os documentos exigidos para fins de habilitação poderão ser substituídos por registro cadastral emitido por órgão ou entidade pública, desde que o registro tenha sido feito em obediência ao disposto na Lei nº 14.133/2021.
- 7.7.** Será verificado se o licitante apresentou declaração de que atende aos requisitos de habilitação, e o declarante responderá pela veracidade das informações prestadas, na forma da lei (art. 63, I, da Lei nº 14.133/2021).
- 7.8.** Será verificado se o licitante apresentou no sistema, sob pena de inabilitação, a declaração de que cumpre as exigências de reserva de cargos para pessoa com deficiência e para reabilitado da Previdência Social, previstas em lei e em outras normas específicas.
- 7.9.** O licitante deverá apresentar, sob pena de desclassificação, declaração de que suas propostas econômicas compreendem a integralidade dos custos para atendimento dos direitos trabalhistas assegurados na Constituição Federal, nas leis trabalhistas, nas normas infralegais, nas convenções coletivas de trabalho e nos termos de ajustamento de conduta vigentes na data de entrega das propostas.
- 7.10.** A verificação pelo Agente de Contratação/Pregoeiro, em sítios eletrônicos oficiais de órgãos e entidades emissores de certidões constitui meio legal de prova, para fins de habilitação.
 - 7.10.1.** Na hipótese de a fase de habilitação anteceder a fase de apresentação de propostas e lances, os licitantes encaminharão, por meio do sistema, simultaneamente os documentos de habilitação e a proposta com o preço ou o percentual de desconto.
- 7.11.** A verificação no Sistema de Cadastro de Fornecedores do Município ou a exigência dos documentos nele não contidos somente será feita em relação ao licitante vencedor.
 - 7.11.1.** Os documentos relativos à regularidade fiscal que constem do Termo de Referência somente serão exigidos, em qualquer caso, em momento posterior ao julgamento das propostas, e apenas do licitante mais bem classificado.
 - 7.11.2.** Respeitada a exceção do subitem anterior, relativa à regularidade fiscal, quando a fase de habilitação anteceder as fases de apresentação de propostas e lances e de julgamento, a verificação ou exigência do presente subitem ocorrerá em relação a todos os licitantes.
- 7.12.** Após a entrega dos documentos para habilitação, não será permitida a substituição ou a apresentação de novos documentos, salvo em sede de diligência, para:
 - 7.12.1.** complementação de informações acerca dos documentos já apresentados pelos licitantes e desde que necessária para apurar fatos existentes à época da abertura do certame; e
 - 7.12.2.** atualização de documentos cuja validade tenha expirado após a data de recebimento das propostas;
- 7.13.** Na análise dos documentos de habilitação, a comissão de contratação poderá sanar erros ou falhas, que não alterem a substância dos documentos e sua validade jurídica, mediante decisão fundamentada, registrada em ata e acessível a todos, atribuindo-lhes eficácia para fins de habilitação e classificação.
- 7.14.** Na hipótese de o licitante não atender às exigências para habilitação, o Agente de Contratação/Pregoeiro examinará a proposta subsequente e assim sucessivamente, na ordem de classificação, até a apuração de uma proposta que atenda ao presente edital.
- 7.15.** Somente serão disponibilizados para acesso público os documentos de habilitação do licitante cuja proposta atenda ao edital de licitação, após concluídos os procedimentos de que trata o subitem anterior.
- 7.16.** A comprovação de regularidade fiscal e trabalhista das microempresas e das empresas de pequeno porte somente será exigida para efeito de contratação, e não como condição para participação na licitação.



ESTADO DO PIAUÍ
PREFEITURA MUNICIPAL DE MIGUEL ALVES

7.17. Quando a fase de habilitação anteceder a de julgamento e já tiver sido encerrada, não caberá exclusão de licitante por motivo relacionado à habilitação, salvo em razão de fatos supervenientes ou só conhecidos após o julgamento.

8. DOS RECURSOS

- 8.1.** A interposição de recurso referente ao julgamento das propostas, à habilitação ou inabilitação de licitantes, à anulação ou revogação da licitação, observará o disposto no art. 165 da Lei nº 14.133, de 2021.
- 8.2.** O prazo recursal é de 3 (três) dias úteis, contados da data de intimação ou de lavratura da ata.
- 8.3.** Quando o recurso apresentado impugnar o julgamento das propostas ou o ato de habilitação ou inabilitação do licitante:
- 8.3.1.** a intenção de recorrer deverá ser manifestada imediatamente, sob pena de preclusão;
 - 8.3.2.** o prazo para a manifestação da intenção de recorrer não será inferior a 10 (dez) minutos.
 - 8.3.3.** prazo para apresentação das razões recursais será iniciado na data de intimação ou de lavratura da ata de habilitação ou inabilitação;
 - 8.3.4.** a hipótese de adoção da inversão de fases prevista no § 1º do art. 17 da Lei nº 14.133, de 2021, o prazo para apresentação das razões recursais será iniciado na data de intimação da ata de julgamento.
- 8.4.** Os recursos deverão ser encaminhados em campo próprio do sistema.
- 8.5.** O recurso será dirigido à autoridade que tiver editado o ato ou proferido a decisão recorrida, a qual poderá reconsiderar sua decisão no prazo de 3 (três) dias úteis, ou, nesse mesmo prazo, encaminhar recurso para a autoridade superior, a qual deverá proferir sua decisão no prazo de 10 (dez) dias úteis, contado do recebimento dos autos.
- 8.6.** Os recursos interpostos fora do prazo não serão conhecidos.
- 8.7.** O prazo para apresentação de contrarrazões ao recurso pelos demais licitantes será de 3 (três) dias úteis, contados da data da intimação pessoal ou da divulgação da interposição do recurso, assegurada a vista imediata dos elementos indispensáveis à defesa de seus interesses.
- 8.8.** O recurso e o pedido de reconsideração terão efeito suspensivo do ato ou da decisão recorrida até que sobrevenha decisão final da autoridade competente.
- 8.9.** O acolhimento do recurso invalida tão somente os atos insuscetíveis de aproveitamento.
- 8.10.** Os autos do processo permanecerão com vista franqueada aos interessados através de solicitação via email: cplmiguelalvespi@gmail.com.



ESTADO DO PIAUÍ
PREFEITURA MUNICIPAL DE MIGUEL ALVES

9. DA IMPUGNAÇÃO AO EDITAL E DO PEDIDO DE ESCLARECIMENTO

- 9.1.** Qualquer pessoa é parte legítima para impugnar este Edital por irregularidade na aplicação da Lei nº 14.133, de 2021, devendo protocolar o pedido até 3 (três) dias úteis antes da data da abertura do certame.
- 9.2.** A resposta à impugnação ou ao pedido de esclarecimento será divulgado em sítio eletrônico oficial no prazo de até 3 (três) dias úteis, limitado ao último dia útil anterior à data da abertura do certame.
- 9.3.** A impugnação e o pedido de esclarecimento poderão ser realizados por forma eletrônica.
- 9.4.** As impugnações e pedidos de esclarecimentos não suspendem os prazos previstos no certame.
- 9.4.1.** A concessão de efeito suspensivo à impugnação é medida excepcional e deverá ser motivada pelo Agente de Contratação/Pregoeiro, nos autos do processo de licitação.
- 9.5.** Acolhida a impugnação, será definida e publicada nova data para a realização do certame.

10. DAS DISPOSIÇÕES GERAIS

- 10.1.** Será divulgada ata da sessão pública no sistema eletrônico.
- 10.2.** Não havendo expediente ou ocorrendo qualquer fato superveniente que impeça a realização do certame na data marcada, a sessão será automaticamente transferida para o primeiro dia útil subsequente, no mesmo horário anteriormente estabelecido, desde que não haja comunicação em contrário, pelo Agente de Contratação/Pregoeiro.
- 10.3.** Todas as referências de tempo no Edital, no aviso e durante a sessão pública observarão o horário de Brasília/DF.
- 10.4.** A homologação do resultado desta licitação não implicará direito à contratação.
- 10.5.** As normas disciplinadoras da licitação serão sempre interpretadas em favor da ampliação da disputa entre os interessados, desde que não comprometam o interesse da Administração, o princípio da isonomia, a finalidade e a segurança da contratação.
- 10.6.** Os licitantes assumem todos os custos de preparação e apresentação de suas propostas e a Administração não será, em nenhum caso, responsável por esses custos, independentemente da condução ou do resultado do processo licitatório.
- 10.7.** Na contagem dos prazos estabelecidos neste Edital e seus Anexos, excluir-se-á o dia do início e incluir-se-á o do vencimento. Só se iniciam e vencem os prazos em dias de expediente na Administração.
- 10.8.** O desatendimento de exigências formais não essenciais não importará o afastamento do licitante, desde que seja possível o aproveitamento do ato, observados os princípios da isonomia e do interesse público.
- 10.9.** Em caso de divergência entre disposições deste Edital e de seus anexos ou demais peças que compõem o processo, prevalecerá as deste Edital.
- 10.10.** O Edital e seus anexos estão disponíveis, na íntegra, nos meios indicados anteriormente.
- 10.11.** Integram este Edital, para todos os fins e efeitos, os seguintes anexos:
- 10.11.1.** ANEXO I - TERMO DE REFERÊNCIA/PROJETO
- 10.11.2.** ANEXO II - MODELO DE APRESENTAÇÃO DA PROPOSTA DE PREÇOS;
- 10.11.3.** ANEXO III - MODELO DE DECLARAÇÃO DE PREENCHIMENTO DOS REQUISITOS DE HABILITAÇÃO;
- 10.11.4.** ANEXO IV - MODELO DE DECLARAÇÃO DE CUMPRIMENTO DO DISPOSTO NO INCISO XXXIII DO ART. 7º DA CONSTITUIÇÃO FEDERAL;
- 10.11.5.** ANEXO V - MODELO DE DECLARAÇÃO QUE A REFERIDA EMPRESA NÃO ESTÁ CUMPRINDO PENALIDADE DE INIDONEIDADE, SUSPENSÃO OU IMPEDIMENTO;
- 10.11.6.** ANEXO VI - MODELO DE DECLARAÇÃO DE INEXISTÊNCIA DE FATO IMPEDITIVO PARA LICITAR E CONTRATAR COM A ADMINISTRAÇÃO PÚBLICA;
- 10.11.7.** ANEXO VII - MODELO DE DECLARAÇÃO DE ELABORAÇÃO INDEPENDENTE DA PROPOSTA;
- 10.11.8.** ANEXO VIII - MODELO DE DECLARAÇÃO DE NÃO POSSUIR EM SEU QUADRO SERVIDOR PÚBLICO;



ESTADO DO PIAUÍ
PREFEITURA MUNICIPAL DE MIGUEL ALVES

- 10.11.9.** ANEXO IX - MODELO DE DECLARAÇÃO DAS CONDIÇÕES DA LICITAÇÃO E EXECUÇÃO DO CONTRATO;
- 10.11.10.** ANEXO X - MODELO DE DECLARAÇÃO DE CUMPRIMENTO DA RESERVA DE CARGOS PARA PESSOA COM DEFICIÊNCIA E PARA REABILITADO DA PREVIDÊNCIA SOCIAL;
- 10.11.11.** ANEXO XI - MODELO DE DECLARAÇÃO DE QUE SUAS PROPOSTAS ECONÔMICAS COMPREENDEM A INTEGRALIDADE DOS CUSTOS PARA ATENDIMENTO DOS DIREITOS TRABALHISTAS ASSEGURADOS, NOS TERMOS DO ART. 63, §1º DA LEI 14.133/21;
- 10.11.12.** ANEXO XII - MODELO DE DECLARAÇÃO DE ENQUADRAMENTO NA LEI COMPLEMENTAR Nº 123/2006; 14.11.13.
- 10.11.13.** ANEXO XIII - MINUTA DE TERMO DE CONTRATO.
- 10.11.14.** ANEXO XIV - ATESTADO DE VISITA
- 10.11.15.** ANEXO XV - DECLARAÇÃO DE RESPONSABILIDADE TÉCNICA
- 10.11.16.** ANEXO XVI - DECLARAÇÃO DE CONHECIMENTO DO PROGRAMA MINHA CASA MINHA VIDA – PMCMV

Miguel Alves/PI, 30 de março de 2026

GILMAR SOUSA REBELO

Secretário Municipal de Administração



ESTADO DO PIAUÍ
PREFEITURA MUNICIPAL DE MIGUEL ALVES

PROCESSO ADMINISTRATIVO Nº 1628/2026 – PMMA
CONCORRÊNCIA ELETRÔNICA Nº 005/2026

- ANEXO I –
TERMO DE REFERÊNCIA / PROJETO

1. DO OBJETO

- 1.1. O presente instrumento tem o objetivo estabelecer critérios a Administração Pública para a viabilização da seleção da proposta mais vantajosa à municipalidade objetivando a **CONSTRUÇÃO DE UNIDADES HABITACIONAIS, NA ZONA URBANA DO MUNICÍPIO DE MIGUEL ALVES/PI.**
- 1.2. O escopo deste documento é estabelecer um referencial para orientar o Agente de Contratação/Pregoeiro e Equipe de Apoio, no que diz respeito aos limites a serem admitidos quando da verificação da aceitabilidade das propostas, fixando para tanto requisitos mínimos de tolerância a fim de melhor garantir a qualidade dos serviços a serem oferecidos evitando sobre preços e inexequibilidade de lances.
- 1.3. O objeto a ser licitado deve revestir-se de garantias mínimas indispensáveis a um regular fornecimento, conferindo suporte aos potenciais contratados para gerenciá-los sem que haja quebra de equilíbrio em curto ou médio espaço de tempo para qualquer das partes envolvidas.

2. DA LEGISLAÇÃO APLICADA

- 2.1. Este procedimento licitatório, bem como a contratação dele decorrente, será regido pelas normas estabelecidas pela Constituição Federal, pelas regras presentes na Lei Federal nº 14.133/21 e suas alterações, Lei Complementar nº 123/06 e suas alterações, Decreto Municipal nº 01/2024 e demais dispositivos legais pertinentes. Além desta legislação, devem ser observados ainda os princípios que regem a atuação do Poder Público, em especial, o da legalidade, moralidade e eficiência.

3. DO VALOR ESTIMADO DA CONTRATAÇÃO

- 3.1. O valor máximo estimado para os interessados em participar deste certame é de **R\$ 6.084.325,00 (seis milhões, oitenta e quatro mil, trezentos e vinte e cinco reais).**

4. DAS EXIGÊNCIAS DE HABILITAÇÃO

- 4.1. COMO CONDIÇÃO PRÉVIA AO EXAME DA DOCUMENTAÇÃO DE HABILITAÇÃO DO LICITANTE DETENTOR DA PROPOSTA CLASSIFICADA EM PRIMEIRO LUGAR, O PREGOEIRO VERIFICARÁ O EVENTUAL DESCUMPRIMENTO DAS CONDIÇÕES DE PARTICIPAÇÃO, ESPECIALMENTE QUANTO À EXISTÊNCIA DE SANÇÃO QUE IMPEÇA A PARTICIPAÇÃO NO CERTAME OU A FUTURA CONTRATAÇÃO, MEDIANTE A CONSULTA AOS DOCUMENTOS INSERIDOS, E AINDA NOS SEGUINTE CADASTROS:
 - 4.1.1. Cadastro Nacional de Empresas Inidôneas e Suspensas – CEIS e o o Cadastro Nacional de Empresas Punidas – CNEP (www.portaldatransparencia.gov.br/);
 - 4.1.2. Cadastro Nacional de Condenações Cíveis por Atos de Improbidade Administrativa, mantido pelo Conselho Nacional de Justiça (www.cnj.jus.br/improbidade_adm/consultar_requerido.php).
 - 4.1.3. Lista de Inidôneos, mantida pelo Tribunal de Contas da União – TCU (<https://contas.tcu.gov.br/ords/f?p=1660:3:0>)
 - 4.1.4. A consulta aos cadastros será realizada em nome da empresa licitante e também de seu sócio majoritário, por força do artigo 12 da Lei nº 8.429/1992, que prevê, dentre as sanções impostas ao responsável pela prática de ato de improbidade administrativa, a proibição de contratar com o Poder Público, inclusive por intermédio de pessoa jurídica da qual seja sócio majoritário.



ESTADO DO PIAUÍ
PREFEITURA MUNICIPAL DE MIGUEL ALVES

- 4.1.4.1.** Caso conste na Consulta de Situação do Fornecedor a existência de Ocorrências Impeditivas Indiretas, o gestor diligência para verificar se houve fraude por parte das empresas apontadas no Relatório de Ocorrências Impeditivas Indiretas.
- 4.1.4.2.** A tentativa de burla será verificada por meio dos vínculos societários, linhas de fornecimento similares, dentre outros.
- 4.1.4.3.** O licitante será convocado para manifestação previamente à sua desclassificação.
- 4.1.5.** Constatada a existência de sanção, o Pregoeiro reputará o licitante inabilitado, por falta de condição de participação.
- 4.1.6.** No caso de inabilitação, haverá nova verificação, pelo sistema, da eventual ocorrência do empate ficto, previsto nos arts. 44 e 45 da Lei Complementar nº 123/ 2006, seguindo-se a disciplina antes estabelecida para aceitação da proposta subsequente.
- 4.2.** Caso atendidas as condições de participação, a habilitação dos licitantes será verificada por meio do sistema em relação à habilitação jurídica, à regularidade fiscal e trabalhista, à qualificação econômica financeira e à habilitação técnica.
- 4.2.1.** É dever do licitante atualizar previamente as comprovações constantes do sistema, para que estejam vigentes na data da abertura da sessão pública, ou encaminhar, em conjunto com a apresentação da proposta, a respectiva documentação atualizada.
- 4.2.2.** O descumprimento do subitem acima implicará a inabilitação do licitante, exceto se a consulta aos sítios eletrônicos oficiais emissores de certidões feita pelo Pregoeiro lograr êxito em encontrar a(s) certidão(ões) válida(s).
- 4.3.** Em caso de participação de empresas em consórcio, será exigido o acréscimo de 10% (dez por cento) a 30% (trinta por cento) sobre o valor exigido de licitante individual para a habilitação econômico-financeira, salvo justificção no processo licitatório. Essa regra não se aplica aos consórcios formados, em sua totalidade, por microempresas e pequenas empresas, assim definidas em lei.
- 4.4.** Havendo a necessidade de envio de documentos de habilitação complementares, necessários à confirmação daqueles exigidos neste Edital e já apresentados, o licitante será convocado a encaminhá-los, em formato digital, via sistema, no prazo de 02 (duas) horas sob pena de inabilitação.
- 4.5.** Somente haverá a necessidade de comprovação do preenchimento de requisitos mediante apresentação dos documentos originais não-digitais quando houver dúvida em relação à integridade do documento digital.
- 4.6.** Não serão aceitos documentos de habilitação com indicação de CNPJ/CPF diferentes, salvo aqueles legalmente permitidos.
- 4.7.** Se o licitante for a matriz, todos os documentos deverão estar em nome da matriz, e se o licitante for a filial, todos os documentos deverão estar em nome da filial, exceto aqueles documentos que, pela própria natureza, comprovadamente, forem emitidos somente em nome da matriz.
- 4.8.** Serão aceitos registros de CNPJ de licitante matriz e filial com diferenças de números de documentos pertinentes ao CND e ao CRF/FGTS, quando for comprovada a centralização do recolhimento dessas contribuições.
- 4.9.** Os licitantes deverão encaminhar, nos termos deste Edital, a documentação relacionada nos itens a seguir, para fins de habilitação:
- 4.10. HABILITAÇÃO JURÍDICA:**
- 4.10.1.** No caso de empresário individual: inscrição no Registro Público de Empresas Mercantis, a cargo da Junta Comercial da respectiva sede;
- 4.10.2.** Em se tratando de microempreendedor individual – MEI: Certificado da Condição de Microempreendedor Individual - CCMEI, cuja aceitação ficará condicionada à verificação da autenticidade no sítio www.portaldoempreendedor.gov.br;
- 4.10.3.** No caso de sociedade empresária ou empresa individual de responsabilidade limitada - EIRELI: ato constitutivo, estatuto ou contrato social em vigor, devidamente registrado na Junta Comercial da respectiva sede, acompanhado de documento comprobatório de seus administradores;



ESTADO DO PIAUÍ
PREFEITURA MUNICIPAL DE MIGUEL ALVES

- 4.10.4.** Inscrição no Registro Público de Empresas Mercantis onde opera, com averbação no Registro onde tem sede a matriz, no caso de ser o participante sucursal, filial ou agência;
- 4.10.5.** No caso de sociedade simples: inscrição do ato constitutivo no Registro Civil das Pessoas Jurídicas do local de sua sede, acompanhada de prova da indicação dos seus administradores;
- 4.10.6.** No caso de cooperativa: ata de fundação e estatuto social em vigor, com a ata da assembleia que o aprovou, devidamente arquivado na Junta Comercial ou inscrito no Registro Civil das Pessoas Jurídicas da respectiva sede, bem como o registro de que trata o art. 107 da Lei nº 5.764, de 1971;
- 4.10.7.** No caso de empresa ou sociedade estrangeira em funcionamento no País: decreto de autorização;
- 4.10.8.** Os documentos acima deverão estar acompanhados de todas as alterações ou da consolidação respectiva;
- 4.10.9.** Cédula de Identidade e Cadastro de Pessoas Físicas dos responsáveis da licitante;

4.11. PROVA DE REGULARIDADE FISCAL – SOCIAL E TRABALHISTA

- 4.11.1.** Registro no Cadastro Nacional de Pessoa Jurídica – CNPJ, atualizada, ou seja, com data de expedição não superior a 60 (sessenta) dias, de antecedência da data de abertura das Propostas;
- 4.11.2.** Prova de inscrição no cadastro de contribuintes estadual e/ou municipal, se houver relativo ao domicílio ou sede do licitante, pertinente ao seu ramo de atividade e compatível com o objeto contratual;
- 4.11.3.** Prova de regularidade fiscal perante a Fazenda Nacional, mediante apresentação de certidão expedida conjuntamente pela Secretaria da Receita Federal do Brasil (RFB) e pela Procuradoria-Geral da Fazenda Nacional (PGFN), referente a todos os créditos tributários federais e à Dívida Ativa da União (DAU) por elas administrados, inclusive aqueles relativos à Seguridade Social, nos termos da Portaria Conjunta nº 1.751, de 02/10/2014, do Secretário da Receita Federal do Brasil e da Procuradora-Geral da Fazenda Nacional, e de seu representante legal ou sócios que esteja dentro do prazo de validade expresso na própria certidão.
- 4.11.4.** Prova de regularidade com o Fundo de Garantia do Tempo de Serviço (FGTS) que demonstre cumprimento dos encargos sociais instituídos por lei, acompanhado do histórico do empregador, com a finalidade de análise da empresa com suas obrigações sociais referente aos empregados dessa empresa;
- 4.11.5.** QSA - Quadro de Sócios e Administradores, atualizada, ou seja, com data de expedição não superior a 60 (sessenta) dias, de antecedência da data de abertura das Propostas;
- 4.11.6.** Prova de inexistência de débitos inadimplidos perante a Justiça do Trabalho, mediante a apresentação de certidão negativa ou positiva com efeito de negativa, nos termos do Título VII-A da Consolidação das Leis do Trabalho, aprovada pelo Decreto-Lei nº 5.452, de 1º de maio de 1943 e Certidão Negativa de Débitos do Ministério do Trabalho, nos termos da Portaria MTE 1.421, de 12 de setembro de 2014, e de seu representante legal ou sócios que esteja dentro do prazo de validade expresso na própria Certidão.
- 4.11.7.** Prova de regularidade junto à Fazenda Estadual, através da Certidão Negativa conjunta junto aos Tributos Estaduais, emitida pela Secretaria da Fazenda Estadual onde a empresa for sediada;
- 4.11.8.** Prova de regularidade junto à Fazenda Municipal, através da Certidão Negativa junto aos Tributos Municipais, emitida pela Secretaria da Fazenda Municipal onde a empresa for sediada;
- 4.11.9.** Se a licitante for matriz, todos os documentos deverão estar em nome da matriz, e se for a filial, todos os documentos deverão estar em nome da filial, exceto aqueles documentos que, pela própria natureza, comprovadamente, forem emitidos somente em nome da matriz.
- 4.11.10.** Serão consideradas como prova de regularidade, perante as Fazendas, as Certidões constando que os débitos se encontram parcelados e com suas parcelas quitadas nos



ESTADO DO PIAUÍ
PREFEITURA MUNICIPAL DE MIGUEL ALVES

respectivos vencimentos ou, que os débitos estão ajuizados e garantidos com penhoras de bens ou, ainda, os que estejam com suas exigibilidades suspensas.

- 4.11.11.** Em face ao disposto no artigo 43 da Lei Complementar nº 123, de 14 de dezembro de 2.006, as microempresas e empresas de pequeno porte, participantes, deverão apresentar toda a documentação exigida para efeito de comprovação de regularidade fiscal e trabalhista, mesmo que estas apresentem restrições.
- 4.11.12.** Se a empresa estiver em processo de recuperação judicial, estará desobrigada de atender as exigências deste item, devendo apresentar o Plano de Recuperação, já homologado pelo juízo competente e em pleno vigor, sem prejuízo do atendimento a todos os requisitos de habilitação econômico-financeira estabelecidos no Edital

4.12. HABILITAÇÃO TÉCNICA

- 4.12.1.** Registro ou inscrição da empresa LICITANTE e dos Responsáveis Técnicos no Conselho Regional de Engenharia e Agronomia – CREA, da região da sede da Empresa.
- 4.12.2.** Registro ou Certidão de inscrição Pessoa Física dos responsáveis técnicos da empresa licitante junto ao Conselho Regional de Engenharia Arquitetura e Agronomia (CREA), da região da sede da empresa, devendo compor a equipe técnica da licitante pelo menos 01 (um) engenheiro civil, tendo em vista os serviços ora licitados.
- 4.12.3.** A comprovação de que o profissional pertence ao quadro permanente da empresa licitante dar-se-á através:
- a) No caso de vínculo societário: ato constitutivo da empresa devidamente registrado no órgão de Registro de Comércio competente, do domicílio ou sede da licitante.
 - b) No caso de vínculo empregatício: cópia da Carteira de Trabalho e Previdência Social (CTPS), contendo as folhas que demonstre o número de registro, qualificação civil ou contrato de trabalho em vigor, com a última alteração de salário.
 - c) No caso de profissional autônomo, mediante contrato de prestação de serviços, assinado pelas partes, com prazo de vigência superior àquele previsto para a execução dos serviços ora licitados.
- 4.12.4.** Qualificação Técnico Operacional: Apresentação de no mínimo 01 (um) Atestado de Capacidade Técnica Operacional, expedido por pessoa jurídica de direito público ou privado, que comprove ter a licitante capacidade para execução de obras e/ou serviços com características semelhantes e de complexidade operacionais equivalentes ou superiores ao objeto desta licitação.
- 4.12.5.** Comprovação de execução/entrega de empreendimentos imobiliários compreendendo, no mínimo, 50% (cinquenta por cento) de área construída e/ou de unidades habitacionais executadas, em relação à proposta apresentada, para edificações habitacionais coletivas verticais, de acordo com a tecnologia construtiva apresentada.
- 4.12.6.** Apresentar Atestado de qualificação/certificação do PBQP-H, para comprovação de adequação da construtora aos níveis do SIAC;
- 4.12.7.** Qualificação Técnico Profissional: Comprovação de a licitante possuir em seu quadro permanente, na data prevista para entrega da proposta, ao menos um engenheiro, detentor(es) de atestado(s) de responsabilidade técnica, expedido por pessoa jurídica de direito público ou privado, devidamente registrado(s) no CREA, acompanhado(s) da(s) respectiva(s) Certidão(ões) de Acervo Técnico – CAT, que comprove ter o profissional capacidade para execução de obras e/ou serviços com características semelhantes e de complexidade operacionais equivalentes ou superiores ao objeto deste certame.
- 4.12.8.** Atestado de visita, conforme Anexo X, expedido pelo Órgão licitador, cuja visita deverá ser efetuada pela empresa interessada através de um profissional de nível superior em engenharia civil, Responsável Técnico da licitante, devidamente credenciado, pertencente ao seu quadro permanente, munidos dos documentos necessários à comprovação das condições exigidas, registrado como tal no CREA da jurisdição da sede da mesma, com as atribuições de visitar o(s) local (ais) das obras e serviços objeto deste Edital. A visita aqui referida servirá para fornecer aos licitantes, antes da elaboração de suas propostas de



ESTADO DO PIAUÍ
PREFEITURA MUNICIPAL DE MIGUEL ALVES

preços, o conhecimento real das condições físicas e estruturais de cada obra, como também, vislumbrar algo que a Prefeitura não constatou, dando assim condições para que os mesmos impugnem o Edital, ou para que haja a correção do vício apontado; bem como constatar as condições de execução e peculiaridades inerentes à natureza dos trabalhos, sendo o atestado assinado pelo funcionário da prefeitura encarregado de acompanhar a visita e o responsável por esta enviado pela empresa.

- 4.12.9.** A visita ao local das obras poderá ser feita no horário normal de funcionamento da Prefeitura de Miguel Alves/PI – 08:00 (oito horas) às 12:00 (doze horas), com saída de frente da sua sede, onde serão recolhidos os credenciamentos e documentos do(s) responsável(eis) enviado(s) pelas empresas participantes, onde se fará presente um responsável da Prefeitura para acompanhar os interessados e ao final expedir o atestado de visita por ele assinado e pelo funcionário da prefeitura acima mencionado. Não serão aceitas visitas realizadas fora do horário especificado.
- 4.12.9.1.** O Atestado de Visita a que se refere o item acima poderá ser substituído por Declaração emitida pelo Responsável Técnico da empresa participante de que possui pleno conhecimento do objeto da licitação, (Acórdão TCU 234/2015);
- 4.12.10.** Declaração de responsabilidade técnica, conforme Anexo XIV (**OBS:** é vedada, sob pena de não habilitação das empresas envolvidas, a indicação de um mesmo profissional como responsável técnico por mais de uma proponente).
- 4.12.11.** Declaração de conhecimento das condições do Programa Minha Casa, Minha Vida – PMCMV – FAR, e que tem condições de atender as regras, critérios, parâmetros de preços e demais exigências estabelecidas pela Instituição Financeira, conforme modelo do ANEXO XVI do Edital
- 4.12.12.** Entende-se, para fins deste Edital, como pertencente ao quadro permanente:
- a) O empregado, comprovando-se o vínculo empregatício através de cópia da "ficha ou livro de registro de empregado" registrada na Delegacia Regional do Trabalho – DRT ou cópia da Carteira de Trabalho e Previdência Social – CTPS e/ou Contrato de prestação de serviços; e
 - b) O sócio, comprovando-se a participação societária através de cópia do Contrato Social.
- 4.13.** A existência de restrição relativamente à regularidade fiscal e trabalhista não impede que a licitante qualificada como microempresa ou empresa de pequeno porte seja declarada vencedora, uma vez que atenda a todas as demais exigências do edital.
- 4.13.1.** A declaração do vencedor acontecerá no momento imediatamente posterior à fase de habilitação.
- 4.14.** Caso a proposta mais vantajosa seja ofertada por licitante qualificada como microempresa ou empresa de pequeno porte, e uma vez constatada a existência de alguma restrição no que tange à regularidade fiscal e trabalhista, a mesma será convocada para, no prazo de 5 (cinco) dias úteis, após a declaração do vencedor, comprovar a regularização. O prazo poderá ser prorrogado por igual período, a critério da administração pública, quando requerida pelo licitante, mediante apresentação de justificativa.
- 4.15.** A não-regularização fiscal e trabalhista no prazo previsto no subitem anterior acarretará a inabilitação do licitante, sem prejuízo das sanções previstas neste Edital, sendo facultada a convocação dos licitantes remanescentes, na ordem de classificação. Se, na ordem de classificação, seguir-se outra microempresa, empresa de pequeno porte ou sociedade cooperativa com alguma restrição na documentação fiscal e trabalhista, será concedido o mesmo prazo para regularização.
- 4.16.** Havendo necessidade de analisar minuciosamente os documentos exigidos, o Pregoeiro suspenderá a sessão, informando no “chat” a nova data e horário para a continuidade da mesma.



ESTADO DO PIAUÍ
PREFEITURA MUNICIPAL DE MIGUEL ALVES

- 4.17.** Será inabilitado o licitante que não comprovar sua habilitação, seja por não apresentar quaisquer dos documentos exigidos, ou apresentá-los em desacordo com o estabelecido neste Edital.
- 4.18.** Nos itens não exclusivos a microempresas e empresas de pequeno porte, em havendo inabilitação, haverá nova verificação, pelo sistema, da eventual ocorrência do empate ficto, previsto nos artigos 44 e 45 da LC nº 123/2006, seguindo-se a disciplina antes estabelecida para aceitação da proposta subsequente.
- 4.19.** Constatado o atendimento às exigências de habilitação fixadas no Edital, o licitante será declarado vencedor.

4.20. HABILITAÇÃO ECONÔMICO-FINANCEIRA

- 4.20.1.** Certidão Negativa de falência, de concordata, de recuperação judicial ou extrajudicial (Lei nº 11.101, de 9.2.2005), expedida pelo distribuidor da sede da empresa, e de seu representante legal ou sócios, datado dos últimos 30 (trinta) dias, ou que esteja dentro do prazo de validade expresso na própria Certidão. No caso de praças com mais de um cartório distribuidor, deverão ser apresentadas as certidões de cada um dos distribuidores.
- 4.20.2.** Balanço patrimonial e demonstrações contábeis dos 02 (dois) últimos exercícios sociais, já exigíveis e apresentados na forma da lei, devidamente registrado no órgão competente, que comprovem a boa situação financeira da empresa, podendo ser atualizados por índices oficiais quando encerrado há mais de 03 (três) meses da data de apresentação da proposta, sendo vedada sua substituição por balancetes ou balanços provisórios.
- 4.20.2.1.** A boa situação financeira a que se refere o item acima será extraída dos elementos constantes no balanço patrimonial da empresa licitante e demais demonstrações contábeis através das seguintes fórmulas contábeis:

I - ILG (Índice de Liquidez Geral), maior ou igual a 1,0, aplicando a seguinte fórmula:

$ILG = \frac{AC + RLP}{PC + ELP}$, onde:

AC = Ativo circulante

RLP = Realizável a longo prazo

PC = Passivo circulante

ELP = Exigível a longo prazo

II – ILC (Índice de Liquidez Corrente), maior ou igual a 1,0, aplicando a seguinte fórmula:

$ILC = \frac{AC}{PC}$, onde:

AC = Ativo circulante

PC = Passivo circulante

III – ET (Endividamento Total), menor ou igual a 0,60, aplicando a seguinte fórmula:

$ET = \frac{ET}{AT}$, onde: ET = Exigível total AT = Ativo total.

- 4.20.2.2.** Os índices de que trata este subitem serão calculados e apresentados pelo licitante, devidamente confirmados pelo responsável por sua contabilidade, mediante sua assinatura e a indicação do seu nome e do número de registro no Conselho Regional de Contabilidade.
- 4.20.2.3.** Os índices estabelecidos atendem ao disposto no art. 69, § 5º, da Lei 14.133/21, pois permitem a comprovação da situação financeira da empresa de forma objetiva; foram estabelecidos observando valores usualmente adotados para a avaliação da situação financeira das empresas e não frustram ou restringem o caráter competitivo do certame, pois foram estabelecidos em patamares mínimos aceitáveis.



ESTADO DO PIAUÍ
PREFEITURA MUNICIPAL DE MIGUEL ALVES

- 4.20.2.4.** Os balanços das sociedades anônimas deverão ser apresentados em publicação do Diário Oficial.
- 4.20.2.5.** Aos demais tipos societários, a Comissão de Licitação poderá solicitar a apresentação da cópia do termo de abertura e de encerramento do Livro Diário, devidamente registrado pelo órgão de Registro de Comércio, onde é extraído o balanço patrimonial, para fins de comprovação das informações

4.21. OUTROS DOCUMENTOS E EXIGÊNCIAS NECESSÁRIOS À HABILITAÇÃO:

- 4.21.1.** Apresentar Certidão de Inteiro Teor, com prazo de emissão de no máximo 30 (trinta) dias da data da abertura da sessão de licitação.
- 4.21.2.** A documentação de habilitação, será encaminhada em formato digital, no prazo estabelecido, após solicitação da Administração, sob pena de inabilitação.
- 4.21.3.** Apresentar fotos da fachada da empresa, acompanhada de Declaração de localização e funcionamento com (Georreferenciadas) que indique todos os dados pertinentes (endereço, cidade, estado, CEP, ponto de referência e telefone). O item é de ordem obrigatória e visa tão somente à comprovação de estrutura mínima, impedindo assim empresas “fantasmas” ou qualquer outro tipo.
- 4.21.4.** O Georreferenciamento com fotos podem ser realizados gratuitamente por aplicativos gratuitos (basta pesquisar em site de pesquisa (georreferenciar fotos). Justifica-se o pedido por oportunidade e conveniência para localizar empresas com facilidade e para localização em caso de diligência, e não ter que se amparar com empresas fantasmas.
- 4.21.5.** DECLARAÇÃO firmada pela empresa licitante de acordo com o modelo no anexo ao edital, quanto ao uso de mão-de-obra de menor, constando que não mantém relação e trabalho noturno, perigoso ou insalubre com menor de 18 anos e de qualquer trabalho com menor de 16 anos, salvo na condição de aprendiz a partir de 14 anos, conforme o disposto nos incisos XXXIII do art. 7º da Constituição Federal e inciso VI do art. 68, da Lei nº 14.133/21.
- 4.21.6.** DECLARAÇÃO que a referida empresa não está cumprindo penalidade de inidoneidade, suspensão ou impedimento.
- 4.21.7.** DECLARAÇÃO da inexistência de fato impeditivo para a habilitação da empresa interessada, conforme o modelo anexado ao edital.
- 4.21.8.** DECLARAÇÃO de elaboração independente de proposta, na qual a empresa informe o sigilo da mesma em relação a integrantes da Administração Pública e demais licitantes, nos termos do modelo em anexo ao ato convocatório.
- 4.21.9.** DECLARAÇÃO aduzindo que a firma concorrente não possui em seu quadro servidor ou dirigente deste órgão contratante e responsável pela licitação, em virtude da vedação legal, conforme modelo em anexo.
- 4.21.10.** DECLARAÇÃO realizada pela empresa licitante informando que tem ciência das condições do certame licitatório e da execução contratual, da forma apresentada no modelo anexo ao edital de licitação.
- 4.21.11.** DECLARAÇÃO de que cumpre as exigências de reserva de cargos para pessoa com deficiência e para reabilitado da Previdência Social, previstas em lei e em outras normas específicas.
- 4.21.12.** DECLARAÇÃO de que suas propostas econômicas compreendem a integralidade dos custos para atendimento dos direitos trabalhistas assegurados na Constituição Federal, nas leis trabalhistas, nas normas infralegais, nas convenções coletivas de trabalho e nos



ESTADO DO PIAUÍ
PREFEITURA MUNICIPAL DE MIGUEL ALVES

termos de ajustamento de conduta vigentes na data de entrega das propostas, sob pena de desclassificação.

- 4.21.13.** Certidão Negativa de Improbidade Administrativa do Conselho Nacional de Justiça – CNJ.
- 4.21.14.** Prova de Regularidade perante o Cadastro Nacional de Empresas Inidôneas e suspensas – CEIS.
- 4.21.15.** Certidão Negativa de Inidoneidade do Tribunal de Contas da União – TCU.
- 4.21.16.** Documentos que não tenham prazos de validade explicitados no próprio corpo devem ser expedidos no máximo 60 (sessenta) dias antes da abertura deste processo.
- 4.21.17.** Certidão Simplificada e Específica da Junta Comercial do Estado da sede da licitante.
- 4.21.18.** Consulta Consolidada de Pessoa Jurídica do Tribunal de Contas da União.

5. DAS OBRIGAÇÕES DA EMPRESA CONTRATADA

- 5.1.** A Contratada deve cumprir todas as obrigações constantes no Edital, seus anexos e sua proposta, assumindo como exclusivamente seus os riscos e as despesas decorrentes da boa e perfeita execução do objeto e, ainda:
- a) Efetuar a entrega do objeto em perfeitas condições, conforme especificações, prazo e local constantes no Termo de Referência e seus anexos, acompanhado da respectiva nota fiscal, na qual constarão as indicações referentes a: marca, procedência e prazo de validade;
 - b) Responsabilizar-se pelos vícios e danos decorrentes do objeto;
 - c) Responsabilizar-se pelos danos causados diretamente à Administração ou a terceiros em razão da execução do contrato;
 - d) Reparar, corrigir, remover, reconstruir ou substituir, a suas expensas, no total ou em parte, o objeto do contrato em que se verificarem vícios, defeitos ou incorreções resultantes de sua execução ou de materiais nela empregados;
 - e) Comunicar à Contratante, no prazo máximo de 24 (vinte e quatro) horas que antecede a data da entrega, os motivos que impossibilitem o cumprimento do prazo previsto, com a devida comprovação;
 - f) Manter, durante toda a execução do contrato, em compatibilidade com as obrigações assumidas, todas as condições de habilitação e qualificação exigidas na licitação;
 - g) Indicar preposto para representá-la durante a execução do contrato;
 - h) Implantação de programa de integridade pelo licitante vencedor, no prazo de 6 (seis) meses, em caso de licitação de grande vulto, nos termos do artigo 25, §4º da Lei nº 14.133/2021;
 - i) Cumprir com a reserva de cargos prevista em lei para pessoa com deficiência ou para reabilitado da Previdência Social e para aprendiz, além de atender às regras de acessibilidade previstas na legislação, conforme disposto no art. 93 da Lei nº 8.213/1991.

6. DAS OBRIGAÇÕES DO MUNICÍPIO CONTRATANTE

- 6.1.** Além das obrigações resultantes da observância da Lei nº 14.133/21 e de outras disposições já previstas no edital e seus anexos, são obrigações do Município de Miguel Alves/PI, por intermédio de suas secretarias, fundos e órgãos:
- a) Receber o objeto no prazo e condições estabelecidas no Edital e seus anexos;
 - b) Verificar minuciosamente, no prazo fixado, a conformidade dos bens recebidos provisoriamente com as especificações constantes do Edital e da proposta, para fins de aceitação e recebimento definitivo;
 - c) Comunicar à Contratada, por escrito, sobre imperfeições, falhas ou irregularidades verificadas no objeto fornecido, para que seja substituído, reparado ou corrigido;
 - d) Acompanhar e fiscalizar o cumprimento das obrigações da Contratada, através de comissão/servidor especialmente designado;
 - e) Efetuar o pagamento à Contratada no valor correspondente ao fornecimento do objeto, no prazo e forma estabelecidos no Edital e seus anexos, observada a ordem cronológica para cada fonte diferenciada de recursos, nos termos do art. 141 da Lei nº 14.133/2021;



ESTADO DO PIAUÍ
PREFEITURA MUNICIPAL DE MIGUEL ALVES

- f) A Administração não responderá por quaisquer compromissos assumidos pela Contratada com terceiros, ainda que vinculados à execução do presente Termo de Contrato, bem como por qualquer dano causado a terceiros em decorrência de ato da Contratada, de seus empregados, prepostos ou subordinados.

7. DA FISCALIZAÇÃO

- 7.1.** A fiscalização da contratação será exercida por um representante da Administração, ao qual competirá dirimir as dúvidas que surgirem no curso da execução do contrato, e de tudo dará ciência à Administração.
- 7.2.** A fiscalização de que trata este item não exclui nem reduz a responsabilidade da fornecedora, inclusive perante terceiros, por qualquer irregularidade, ainda que resultante de imperfeições técnicas, vícios redibitórios, ou emprego de material inadequado ou de qualidade inferior, e, na ocorrência desta, não implica em corresponsabilidade da Administração ou de seus agentes e prepostos, de conformidade com a legislação vigente.
- 7.3.** O fiscal do contrato anotará em registro próprio todas as ocorrências relacionadas com a execução do contrato, indicando dia, mês e ano, bem como o nome dos funcionários eventualmente envolvidos, determinando o que for necessário à regularização das faltas ou defeitos observados e encaminhando os apontamentos à autoridade competente para as providências cabíveis.

8. DO PAGAMENTO

- 8.1.** O pagamento será realizado pelo setor competente da Prefeitura Municipal de Miguel Alves/PI, até 30 (trinta) dias após a solicitação que deverá ser protocolada até o 5º (quinto) dia do mês subsequente, acompanhado da nota fiscal/fatura, emitida juntamente com recibo em 04 (quatro) vias de igual valor, cópia do contrato/nota de empenho, cópia das certidões de regularidade junto ao INSS e FGTS certidão conjunta de dívida ativa e débitos fiscais junto à união, certidão negativa de débitos junto a fazenda estadual, certidão negativa de débitos municipais, ordem de fornecimento do objeto, firmado pela autoridade competente.
- 8.2.** A nota fiscal referida acima deverá apresentar discriminadamente os serviços executados a que se referir.
- 8.3.** As notas fiscais/faturas que apresentarem incorreções serão devolvidas à contratada e neste caso o vencimento dar-se-á no prazo de 30 (trinta) dias, contados da apresentação da documentação devidamente corrigida e válida, não ocorrendo neste caso, quaisquer ônus por parte da Administração.
- 8.4.** Nenhum pagamento será efetuado aos adjudicatários enquanto pendente de liquidação ou qualquer obrigação financeira que lhe for imposta em virtude de penalidade ou falta de entrega dos produtos ou prestação dos serviços.

9. DOS RECURSOS ORÇAMENTÁRIOS

- 9.1.** As despesas decorrentes da aquisição do objeto deste Concorrência correrão à conta da Fonte de Recursos: **FPM, ISS, IPTU, IPVA, ICMS, Proposta nº 11586.5410001/22-001 e demais recursos próprios.**

10. DOS CASOS OMISSOS

- 10.1.** Os casos omissos serão decididos pelo Município de Miguel Alves/PI, segundo as disposições contidas estabelecidas na Lei nº 14.133/21, Decretos Municipais e normas e princípios gerais dos contratos.

11. DAS DISPOSIÇÕES FINAIS

- 11.1.** Informações complementares acerca dos temas tratados neste Termo de Referência poderão ser solicitadas à Prefeitura Municipal de Miguel Alves/PI, cujo Centro Administrativo fica localizado nesta cidade na Rua Mariano Mendes, nº 33, Centro, CEP: 64.130-000, em dias úteis as 08 h e 00 min às 14 h e 00 min.



ESTADO DO PIAUÍ
PREFEITURA MUNICIPAL DE MIGUEL ALVES

12. PROJETO BÁSICO



**CONSTRUÇÃO DE UNIDADES HABITACIONAIS, NA ZONA URBANA DO
MUNICÍPIO DE MIGUEL ALVES – PI.**

OUTUBRO / 2025

Ofício n.º 345/2025

MIGUEL ALVES-PI, 29 DE JULHO DE 2025.

A V.Exa. Presidente,

Câmara municipal dos vereadores do município de Miguel Alves-PI

A Prefeitura Municipal de Miguel Alves-PI, CNPJ N. 06.553.614/0001-87, com sede instalada na RUA MARIANO MENDES, 33 - CENTRO. Miguel Alves - PI. CEP: 64130-000, criado para promover o bem-estar dos seus munícipes, vem através deste para informar que dispõe de condições para consecução do Convênio nº 970633/2024 que tem como objeto Construção de unidades habitacionais na zona urbana no Município de Miguel Alves - PI. Declaro ainda que o município possui condições orçamentárias para arcar com as despesas e meios que garantem o pleno funcionamento do objeto, incluindo sua operação e manutenção do objeto proposto depois de concluído, conforme documentos comprobatórios em anexo.

E, por estar de pleno acordo, firma o presente para que se produzam os efeitos nele contido.

Atenciosamente,

FRANCISCO
ANTONIO REBELO DE
PAIVA:01996043390

Assinado de forma digital por
FRANCISCO ANTONIO REBELO DE
PAIVA:01996043390
Dados: 2025.07.29 12:31:42 -03'00'

FRANCISCO ANTONIO REBELO DE PAIVA
Prefeito Municipal

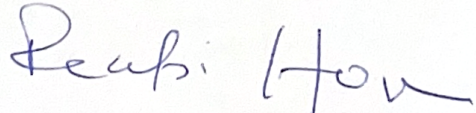
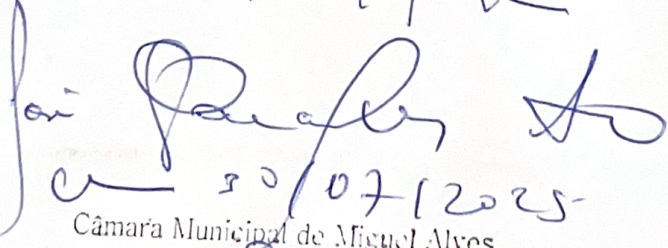

30/07/2025
Câmara Municipal de Miguel Alves

José Gonçalves Neto
Secretário Geral
Portaria GP nº 001/2021, de 01/01/2021.
CPF: 003.820.333-29

DECLARAÇÃO DE CONFORMIDADE DOS PROJETOS

Recebedor: PREFEITURA MUNICIPAL DE MIGUEL ALVES-PI

Programa: Minha Casa, Minha Vida - MCMV FNHIS Sub 50/MINISTÉRIO DAS CIDADES.

Nº do instrumento: 970633/2024

Descrição detalhada do objeto do instrumento: Construção de unidades habitacionais na zona urbana no município de Miguel Alves.

Eu, FRANCISCO ANTONIO REBELO DE PAIVA, brasileiro, natural de MIGUEL ALVES/PI, portador da carteira de identidade sob nº 2331451/PI e CPF **019.960.433-90**, devidamente investido no cargo de prefeito municipal do município de Miguel Alves inscrito no CNPJ 06.553.614/0001-87, com sede no endereço RUA MARIANO MENDES, 33 - CENTRO. Miguel Alves - PI. CEP: 64130-000, atesto para os devidos fins de direito que os projetos apresentados pela Norteplan, CNPJ nº 43.609.533.0001-88, para a obra Construção de Unidades Habitacionais no Município de Miguel Alves (PI), estão em conformidade com os requisitos elencados no Anteprojeto e nas normas e regulamentações vigentes.

Local/data: Miguel Alves/PI, 17 de outubro de 2025

FRANCISCO
ANTONIO REBELO
DE
PAIVA:01996043390

Assinado de forma digital
por FRANCISCO ANTONIO
REBELO DE
PAIVA:01996043390
Dados: 2025.10.17 10:41:02
-03'00'

FRANCISCO ANTONIO REBELO DE PAIVA
PREFEITO MUNICIPAL

DECLARAÇÃO REFERÊNCIAS SINAPI - ATRIBUÍDO SÃO PAULO

Proponente: PREFEITURA MUNICIPAL DE MIGUEL ALVES -PI

Programa: Minha Casa, Minha Vida - MCMV FNHIS Sub 50/MINISTÉRIO DAS CIDADES

Nº do Contrato: 970633/2024

Descrição Detalhada do Objeto do Contrato: Construção de Unidades Habitacionais na zona urbana do município de Miguel Alves-PI.

Declaro sob as penas da lei que, para o contrato de repasse acima referenciado:

1. O responsável técnico pelo orçamento de referência, declara que verificou as referências SINAPI utilizadas no orçamento quanto a presença de serviço significativo que tenha seu(s) mais expressivo(s) insumo(s) indicado(s) com a legenda "AS" (atribuído São Paulo), e que verificou e atesta que a especificidade local justifica a manutenção do item como "AS".

MIGUEL ALVES-PI, 29 DE JULHO DE 2025.

JUSCELINO NORBERTO
DE MOURA
FILHO:04379118371

Assinado de forma digital por
JUSCELINO NORBERTO DE
MOURA FILHO:04379118371
Dados: 2025.07.29 17:42:04
-03'00'

Juscelino Norberto de Moura Filho
Engenheiro Civil CREA N° 1911600206

DECLARAÇÃO DE APROVAÇÃO DO PROJETO

Declaramos para os devidos fins que a Prefeitura Municipal de Miguel Alves (PI) aprovou o Projeto de Construção de unidades habitacionais na zona urbana no município de Miguel Alves, conforme convênio Nº 970633/2024.

Bem como a empresa vencedora, atendeu a todos os dispositivos constantes na legislação em vigor em especial à Lei Nº 14.133, de 01 de abril de 2021, e alterações da Lei n.º 14.770. - Lei de Licitações e Contratos Administrativos.

Miguel Alves-PI, 29 DE JULHO DE 2025.

FRANCISCO
ANTONIO REBELO
DE
PAIVA:01996043390

Assinado de forma digital por
FRANCISCO ANTONIO REBELO
DE PAIVA:01996043390
Dados: 2025.07.29 12:24:24
-03'00'

FRANCISCO ANTONIO REBELO DE PAIVA
Prefeito Municipal

**DECLARAÇÃO DE CAPACIDADE TÉCNICA DA EQUIPE DE
COORDENAÇÃO**
Convênio Nº 970633/2024

Declaramos para os devidos fins que a Equipe de Coordenação, possui Capacidade Técnica e Gerencial para execução do referido objeto, Construção de Unidades Habitacionais na zona urbana do município de Miguel Alves (PI), conforme Proposta Nº 033727/2024, segue em anexo integrantes da Equipe de Coordenação:

NOME	CARGO	FONE
Rodrigo Pablo de Paiva Sereno	Engenheiro(a) Civil - Fiscalização	(86) 99975-3285
Leonardo Lima Viana	SEC. MUNICIPAL DE OBRAS	(86) 99975-3285
Gilmar Sousa Rebelo	SEC. DE FINANÇAS	(86) 99938-3794

Miguel Alves (PI), 29 de julho de 2025

FRANCISCO
ANTONIO REBELO DE
PAIVA:01996043390

Assinado de forma digital por
FRANCISCO ANTONIO REBELO
DE PAIVA:01996043390
Dados: 2025.07.29 12:25:27
-03'00'

FRANCISCO ANTONIO REBELO DE PAIVA
PREFEITO MUNICIPAL

DECLARAÇÃO DE COMPROMISSO DE EXECUÇÃO DE INFRAESTRUTURA

Nos termos da **Portaria MCID nº 1.416, de 06 de novembro de 2023**, que estabelece diretrizes para a implementação de empreendimentos habitacionais no âmbito do Programa Minha Casa, Minha Vida, o Município de **Miguel Alves-PI** por meio de sua administração pública, declara e assume o compromisso de executar a **infraestrutura mínima necessária** à viabilização da construção de unidades habitacionais no município.

A infraestrutura mínima a ser implantada compreenderá:

- **Pavimentação em paralelepípedo**, garantindo o acesso adequado de veículos e pedestres às unidades habitacionais;
- **Calçadas com acessibilidade**, em conformidade com as normas de acessibilidade vigentes, assegurando mobilidade segura e universal;
- **Drenagem superficial**, para o escoamento adequado das águas pluviais e prevenção de alagamentos, contribuindo para a durabilidade da pavimentação e das edificações.
- **Rede de água**, garantindo o abastecimento adequado às unidades habitacionais;
- **Rede de energia elétrica**, assegurando o fornecimento de energia às residências e áreas comuns;
- **Iluminação pública**, promovendo segurança e visibilidade nas vias e espaços públicos;

- **Terraplanagem**, garantindo a adequada preparação do terreno para a execução das obras, assegurando estabilidade e conformidade com os projetos técnicos.

O Município compromete-se a implementar a referida infraestrutura até a conclusão das obras habitacionais, conforme cronograma pactuado com o agente financiador e em conformidade com as exigências da legislação vigente.

Miguel Alves-PI, 29 de outubro de 2025

FRANCISCO
ANTONIO REBELO
DE
PAIVA:01996043390

Assinado de forma digital
por FRANCISCO ANTONIO
REBELO DE
PAIVA:01996043390
Dados: 2025.10.29
15:28:39 -03'00'

FRANCISCO ANTONIO REBELO DE PAIVA
Prefeito Municipal

DECLARAÇÃO DE CONFORMIDADE EM ACESSIBILIDADE

Proponente: PREFEITURA MUNICIPAL DE MIGUEL ALVES -PI

Programa: Minha Casa, Minha Vida - MCMV FNHIS Sub 50/MINISTÉRIO DAS CIDADES

Nº do Contrato: 970632/2024

Descrição Detalhada do Objeto do Contrato: Construção de Unidades Habitacionais na zona urbana do município de Miguel Alves -PI.

Eu, Juscelino Norberto de Moura Filho, Engenheiro Civil CREA N° 1911600206, DECLARO, na qualidade de representante da Prefeitura Municipal de Miguel Alves-PI, inscrito no CNPJ **06.553.614/0001-87**, Responsável Técnico pelo projeto vinculado ao convênio ou contrato de repasse nº 970633/2024 informo que o projeto atende os requisitos de acessibilidade estabelecidos pela Lei nº 10.098/2000.

MIGUEL ALVES-PI, 23 DE JULHO DE 2025.

FRANCISCO
ANTONIO REBELO DE
PAIVA:01996043390

Assinado de forma digital por
FRANCISCO ANTONIO REBELO
DE PAIVA:01996043390
Dados: 2025.07.23 12:27:10
-03'00'

FRANCISCO ANTONIO REBELO DE PAIVA
Prefeito Municipal

JUSCELINO NORBERTO
DE MOURA
FILHO:04379118371

Assinado de forma digital por
JUSCELINO NORBERTO DE MOURA
FILHO:04379118371
Dados: 2025.07.29 17:42:51 -03'00'

Juscelino Norberto de Moura Filho
Engenheiro Civil CREA N° 1911600206

DECLARAÇÃO DE DISPENSA DE LICENCIAMENTO AMBIENTAL ESTADUAL

PI-DDLAE.06870-5/2025
Processo: DDLAE.07631-0/2025

A Secretaria do Meio Ambiente e Recursos Hídricos do Estado do Piauí, no uso das atribuições que lhe confere a Lei Estadual N° 4.854, de 10 de julho de 1996, e de acordo com os procedimentos de Licenciamento Ambiental estabelecidos pela Lei Federal N° 6.938, de 31 de Agosto de 1981, e suas alterações, regulamentada pelo Decreto N° 99.274, de 06 de junho de 1990, resolve expedir a(o) presente DECLARAÇÃO DE DISPENSA DE LICENCIAMENTO AMBIENTAL ESTADUAL, nos termos, características e condições seguintes.

EMPREENDEDOR

NOME	CPF/CNPJ
PREFEITURA MUNICIPAL DE MIGUEL ALVES	06.553.614/0001-87

EMPREENDIMENTO

NOME
CONSTRUÇÃO DE UNIDADES HABITACIONAIS NA ZONA URBANA NO MUNICÍPIO DE MIGUEL ALVES. CONVÊNIO 970633/2024

ATIVIDADES

ATIV.34698

CONSTRUÇÃO DE CONJUNTO HABITACIONAL DE INTERESSE SOCIAL (D4-005)

Características:

Área Útil: 0,9196 ha

Município:

Miguel Alves (PI)

Coordenadas Geográficas:

04°10'29.81"S / 42°53'20.39"O

MEMORIAL DESCRITIVO

(-42.88899722222222, -4.174947222222222)

Assinado eletronicamente por Francisco Felipe da Luz Araújo (Gabinete SEMAR) em 30/07/2025 às 08:45
[p2w37KRh4hy6uI9t7a0EiA2C93kqYYJcVktG6aPLBOLKSz0PFuPnuinnJsfPcYK]



Emitido eletronicamente em 30/07/2025 08:45 pelo sistema SIGA

A autenticidade deste documento pode ser conferida acessando o sistema através do link <https://siga.semarh.pi.gov.br/validar/> informando o token a seguir:

[SIGA.154767-1/2025.5C1C.AF5B.CFE3]



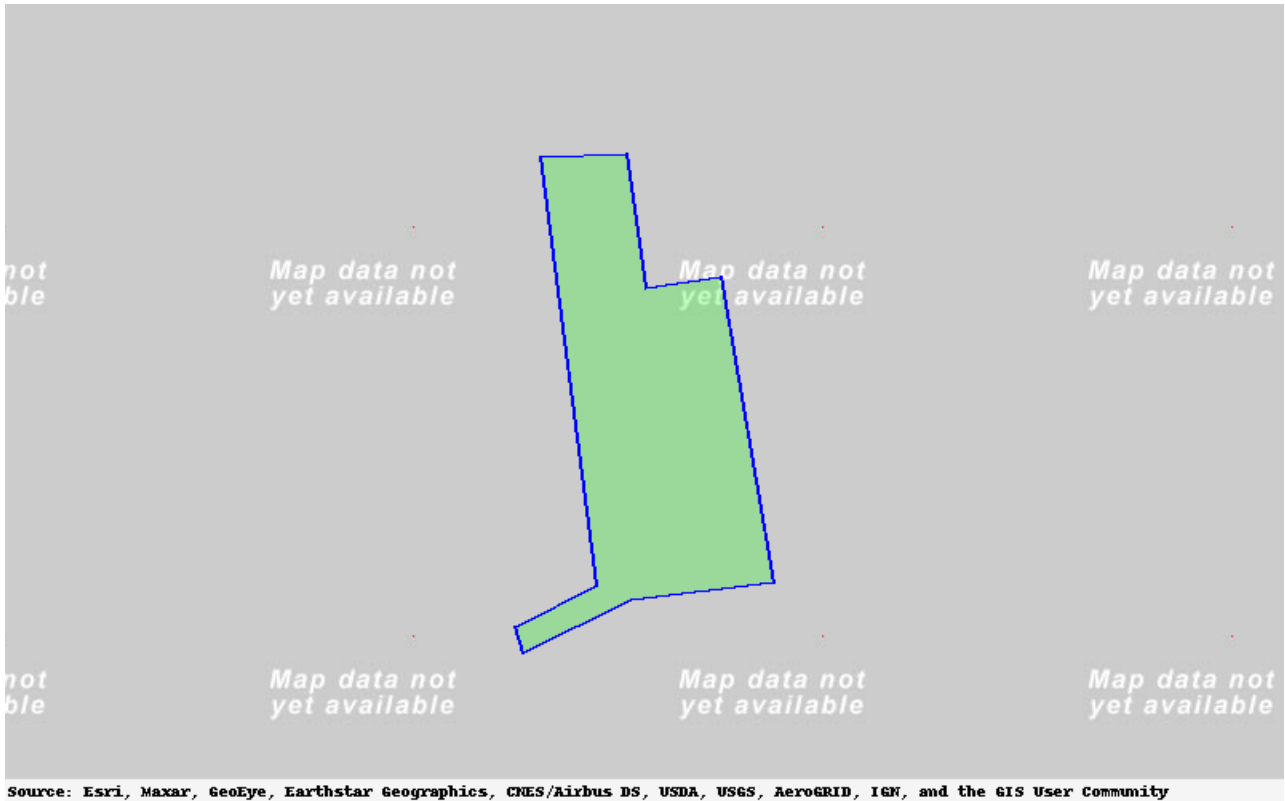

DETALHAMENTO

Construção de unidades habitacionais no Município de Miguel Alves-PI, através do convênio 970633/2024 entre o Ministério das Cidades e a Prefeitura Municipal de Miguel Alves-PI.

A presente DECLARAÇÃO DE DISPENSA DE LICENCIAMENTO ESTADUAL foi emitida considerando o processo administrativo DDLAE.07631-0/2025, no qual as atividades na forma como declaradas foram consideradas de impacto ambiental insignificante/inexistente e atendeu, assim, aos critérios estabelecidos na legislação, conforme declarado a seguir:

Pergunta	Resposta
Localizada em formações dunares, planícies fluviais e de deflação, mangues e demais áreas úmidas?	Não

Assinado eletronicamente por Francisco Felipe da Luz Araújo (Gabinete SEMAR) em 30/07/2025 às 08:45
[p2w37KRh4hy6uI9t7a0EiA2C93kqYYJcVktG6aPLBOLKSz0PfuPnuinnJsfpCYK]



Emitido eletronicamente em 30/07/2025 08:45 pelo sistema SIGA

A autenticidade deste documento pode ser conferida acessando o sistema através do link <https://siga.semarh.pi.gov.br/validar/> informando o token a seguir:

[SIGA.154767-1/2025.5C1C.AF5B.CFE3]



Pergunta	Resposta
Localizada no bioma Mata Atlântica e implica corte e supressão de vegetação primária e secundária no estágio avançado de regeneração, conforme dispõe a Lei nº 11.428, de 22 de dezembro de 2006?	Não
Localizada na Zona Costeira e implica em alterações significativas das suas características naturais, conforme dispõe a Lei nº 7.661, de 16 de maio de 1988?	Não
Localizada em zonas de amortecimento de unidades de conservação de proteção integral, adotando-se o limite de 3 km (três quilômetros) a partir do limite da unidade de conservação, cuja zona de amortecimento não esteja ainda estabelecida?	Não
Desenvolvida em área de Preservação Permanente (APP)?	Não
Gera resíduos perigosos?	Não
Estoca, armazena e usa produtos perigosos em grande quantidade?	Não

CONDIÇÕES GERAIS

- i. A DDLAE no âmbito da SEMAR não se aplica às atividades de impacto local situadas em municípios licenciadores, devendo, neste caso, prevalecer as regulamentações específicas daquele município;
- ii. A DDLAE não desobriga o responsável pela atividade/empreendimento do atendimento às normas de uso e ocupação do solo do município;
- iii. Caso haja qualquer alteração na atividade/empreendimento que implique na mudança de sua classe conforme enquadramento contido no Anexo I da Resolução CONSEMA 033/2020, o interessado fica obrigado a requerer a DBIA ou licença ambiental junto à SEMAR;
- iv. O desenvolvimento da atividade/empreendimento está restrito ao pedido protocolado e termos aprovados por meio do processo original, não devendo ocupar áreas de restrição e/ou interesse ambiental e áreas de preservação permanente sem expressa autorização deste órgão ambiental;
- v. Todas as informações prestadas são de inteira responsabilidade do interessado pela atividade/empreendimento, respondendo este legalmente pelas mesmas.
- vi. A Dispensa de Licenciamento Ambiental não exime o empreendedor de atender aos regramentos específicos referentes à instalação/operação de atividades inseridas em Unidades de Conservação ou suas zonas de amortecimento.
- vii. Em caso de localização em imóvel rural é obrigatória a inscrição no Cadastro Ambiental Rural (CAR).
- viii. Esta Dispensa não exime o empreendedor de possuir e atender/cumprir a Certidão de Dispensa de Outorga ou Portaria de Outorga para uso dos recursos hídricos caso esteja previsto na atividade/empreendimento captação, barramento, lançamento e outros usos, conforme legislações específicas.
- ix. Esta Dispensa não autoriza o corte, a exploração ou a supressão de vegetação nativa.
- x. Esta Dispensa não exime o empreendedor de zelar pela conservação do solo e da água por meio de adoção de boas práticas agrônômicas, de minimizar os impactos ambientais advindos de suas atividades, bem como de cumprir as determinações da legislação ambiental vigente.
- xi. Qualquer alteração nas especificações do projeto deverá ser precedida de anuência da SEMAR.
- xii. Em qualquer fase da atividade/empreendimento, se houver a descoberta fortuita de qualquer elemento de interesse arqueológico ou pré-histórico, o empreendedor ficará obrigado a comunicar o fato imediatamente à SEMAR e ao IPHAN.

Assinado eletronicamente por Francisco Felipe da Luz Araújo (Gabinete SEMAR) em 30/07/2025 às 08:45
[p2w37KRh4hy6uI9t7a0EiA2C93kqYYJcVktG6aPLBOLKSzg0PFuPnuinnJsfPcYK]



Emitido eletronicamente em 30/07/2025 08:45 pelo sistema SIGA

A autenticidade deste documento pode ser conferida acessando o sistema através do link <https://siga.semarh.pi.gov.br/validar/> informando o token a seguir:

[SIGA.154767-1/2025.5C1C.AF5B.CFE3]



- xiii. O empreendedor não está dispensado de buscar as demais licenças e/ou autorizações legalmente cabíveis, bem como de observar em sua atividade/empreendimento, as normas ambientais vigentes, sujeitando-se o infrator, pessoa física ou jurídica, às sanções previstas no ordenamento jurídico.

CONDIÇÕES ESPECÍFICAS

Não há Condições Específicas para esta "Declaração de Dispensa de Licenciamento Ambiental Estadual (DDLAE)"

OBSERVAÇÕES

Nada consta.

Teresina (PI), 30/07/2025

(assinado eletronicamente)
Francisco Felipe da Luz Araújo
Secretário do Meio Ambiente
Secretário do Meio Ambiente
Gabinete SEMAR

IMPAVIDUM FERIENT RUINAE

24 DE JANEIRO

DE 1823

Assinado eletronicamente por Francisco Felipe da Luz Araújo (Gabinete SEMAR) em 30/07/2025 às 08:45
[p2w37KRh4hy6uI9t7a0EiA2C93kqYYJcVktG6aPLBOLKSz0PfuPnuinnJsfpCYK]



Emitido eletronicamente em 30/07/2025 08:45 pelo sistema SIGA

A autenticidade deste documento pode ser conferida acessando o sistema através do link
<https://siga.semarh.pi.gov.br/validar/> informando o token a seguir:

[SIGA.154767-1/2025.5C1C.AF5B.CFE3]



DECLARAÇÃO DE POSSE DE TERRENO LOCALIZADO EM ÁREA PÚBLICA

Recebedor: PREFEITURA MUNICIPAL DE MIGUEL ALVES-PI

Programa: Minha Casa, Minha Vida - MCMV FNHIS Sub 50/MINISTÉRIO DAS CIDADES.

Nº do instrumento: 970633/2024

Descrição detalhada do objeto do instrumento: Construção de unidades habitacionais na zona urbana no município de Miguel Alves.

Eu, FRANCISCO ANTONIO REBELO DE PAIVA, brasileiro, natural de MIGUEL ALVES/PI, portador da carteira de identidade sob nº 2331451/PI e CPF **019.960.433-90**, devidamente investido no cargo de prefeito municipal do município de Miguel Alves inscrito no CNPJ 06.553.614/0001-87, com sede no endereço RUA MARIANO MENDES, 33 - CENTRO. Miguel Alves - PI. CEP: 64130-000, declaro, sob as penas do Artigo 299 do Código Penal (Decreto-Lei nº 2.848, de 7 de dezembro de 1940) e em consonância com o artigo 16, § 1º da Portaria Conjunta MGI/MF/CGU nº 32, de 04 de junho de 2024, que este Recebedor é detentor da posse da área, objeto da intervenção, localizada em área pública e situado no Município de Miguel Alves/PI, assegurado como sede das obras executadas com recursos deste termo de compromisso/instrumento.

Firmo, ainda, o compromisso de disponibilizar tempestivamente as documentações necessárias no sistema de monitoramento e acompanhamento de obras, TransfereGov, e comprovar, até o final da execução do objeto do instrumento, nos termos da Portaria Conjunta MGI/MF/CGU nº 32/2024, a regularização formal dos plenos poderes inerentes a propriedade do imóvel.

Local/data: Miguel Alves/PI, 17 de outubro de 2025

FRANCISCO
ANTONIO REBELO
DE
PAIVA:01996043390

Assinado de forma digital por
FRANCISCO ANTONIO REBELO
DE PAIVA:01996043390
Dados: 2025.10.17 10:41:37
-03'00'

FRANCISCO ANTONIO REBELO DE PAIVA,
PREFEITO MUNICIPAL

DECLARAÇÃO DE DELEGAÇÃO DE RESPONSABILIDADE

Recebedor: PREFEITURA MUNICIPAL DE MIGUEL ALVES-PI

Programa: Minha Casa, Minha Vida - MCMV FNHIS Sub 50/MINISTÉRIO DAS CIDADES.

Nº do instrumento: 970633/2024

Descrição detalhada do objeto do instrumento: Construção de unidades habitacionais na zona urbana no município de Miguel Alves.

Eu, FRANCISCO ANTONIO REBELO DE PAIVA, brasileiro, natural de MIGUEL ALVES/PI, portador da carteira de identidade sob nº 2331451/PI e CPF **019.960.433-90**, devidamente investido no cargo de prefeito municipal do município de Miguel Alves inscrito no CNPJ 06.553.614/0001-87, com sede no endereço RUA MARIANO MENDES, 33 - CENTRO. Miguel Alves - PI. CEP: 64130-000, declaro para os devidos fins de direito que a responsabilidade pela obtenção de todas as licenças e autorizações ambientais necessárias para o projeto Construção de unidades habitacionais no município de Miguel Alves-PI, será delegada à empresa Norteplan, CNPJ nº 43.609.533.0001-88, nos termos do art. 25, § 5º, inciso I, da Lei nº 14.133, de 1º de abril de 2021.

Local/data: Miguel Alves/PI, 17 de outubro de 2025

FRANCISCO
ANTONIO REBELO
DE
PAIVA:01996043390

Assinado de forma digital por
FRANCISCO ANTONIO
REBELO DE
PAIVA:01996043390
Dados: 2025.10.17 10:41:53
-03'00'

FRANCISCO ANTONIO REBELO DE PAIVA
PREFEITO MUNICIPAL



DECLARAÇÃO DE SUSTENTABILIDADE

Recebedor: PREFEITURA MUNICIPAL DE MIGUEL ALVES-PI

Programa: Minha Casa, Minha Vida - MCMV FNHIS Sub 50/MINISTÉRIO DAS CIDADES.

Nº do instrumento: 970633/2024

Descrição detalhada do objeto do instrumento: Construção de unidades habitacionais na zona urbana no município de Miguel Alves.

Eu, FRANCISCO ANTONIO REBELO DE PAIVA, brasileiro, natural de MIGUEL ALVES/PI, portador da carteira de identidade sob nº 2331451/PI e CPF **019.960.433-90**, devidamente investido no cargo de prefeito municipal do município de Miguel Alves inscrito no CNPJ 06.553.614/0001-87, com sede no endereço RUA MARIANO MENDES, 33 - CENTRO. Miguel Alves - PI. CEP: 64130-000, declaro para os devidos fins de direito que a Prefeitura Municipal de Miguel Alves-PI se compromete a adotar os atributos de sustentabilidade presentes no Anteprojeto ou Projeto.

Declaro, ainda, que a Prefeitura de Miguel Alves-PI possui recursos financeiros, técnicos e estruturais de modo a garantir a **operação, manutenção e conservação adequadas da infraestrutura pública gerada pelos investimentos decorrentes do contrato de repasse ou termo de compromisso e, até a entrega das unidades habitacionais aos beneficiários, zelar pela preservação e guarda do imóvel contra invasões e depredações**, prevendo reparos e periodicidade de manutenções necessárias durante a vida útil da infraestrutura.

Local/data: Miguel Alves/PI, 17 de outubro de 2025

FRANCISCO
ANTONIO REBELO
DE
PAIVA:01996043390

Assinado de forma digital por
FRANCISCO ANTONIO REBELO
DE PAIVA:01996043390
Dados: 2025.10.17 10:40:44
-03'00'

FRANCISCO ANTONIO REBELO DE PAIVA
PREFEITO MUNICIPAL



A Prefeitura Municipal de Miguel Alves – PI declara que será integralmente responsável pela execução dos serviços preliminares no terreno destinado à construção das Unidades Habitacionais. Essa responsabilidade inclui a limpeza completa da área, com a remoção de resíduos, vegetação indesejada e quaisquer materiais que possam interferir no desenvolvimento da obra. Além disso, caberá ao município a realização dos serviços de terraplenagem, contemplando o nivelamento, a regularização e a compactação do solo, garantindo as condições adequadas de estabilidade e segurança para a implantação das edificações.

Os serviços serão executados com observância às normas técnicas vigentes, às boas práticas de engenharia civil e aos critérios estabelecidos no planejamento do empreendimento, assegurando que o terreno esteja devidamente preparado para receber as futuras etapas construtivas. A Prefeitura reforça ainda seu compromisso com a qualidade e a correta execução das atividades, visando a viabilidade, durabilidade e funcionalidade através do Código do Instrumento nº 970633/2024

Miguel Alves (PI), 11 de dezembro de 2025

Atenciosamente,

FRANCISCO ANTONIO REBELO DE PAIVA:01996043390
Assinado de forma digital por FRANCISCO ANTONIO REBELO DE PAIVA:01996043390
Dados: 2025.12.11 14:03:21 -03'00'

FRANCISCO ANTÔNIO REBELO PAIVA
PREFEITO MUNICIPAL



DECLARAÇÃO DE ENCARGOS SOCIAIS, ISS E LEVANTAMENTOS PRELIMINARES

Proponente: PREFEITURA MUNICIPAL DE MIGUEL ALVES-PI

Programa: Minha Casa, Minha Vida - MCMV FNHIS Sub 50/MINISTÉRIO DAS CIDADES

Nº do Contrato: 970633/2024

Descrição Detalhada do Objeto do Contrato: Construção de Unidades Habitacionais na zona urbana do município de Miguel Alves-PI

Eu, Juscelino Norberto de Moura Filho, Engenheiro Civil CREA N° 1911600206, como orçamentista do projeto de acima referenciado, que foram utilizados os encargos sociais vigentes tanto para mão de obra horista quanto para mão de obra mensalista no SINAPI, data base 06/2025, SEM desoneração;

Declaramos para os devidos fins que, conforme legislação tributária municipal, a dedução correspondente ao mero fornecimento de materiais é de 40%, desse modo a base de cálculo do ISS deste tipo de obra corresponde à 60% da respectiva alíquota de 3%, totalizando assim o valor de 1,80%, sendo este o percentual utilizado na composição do cálculo do BDI.

Declaramos também para os devidos fins que o regime de contribuição previdenciária sobre a Receita Bruta adotado para a elaboração do orçamento foi SEM desoneração, e que esta é a alternativa mais adequada para a Administração Pública

Declaramos também que foram realizados todos os levantamentos preliminares que embasaram a concepção adotada tais como geológicos, geotécnicos, hidrológicos, batimétricos, topográficos, sociais, ambientais e cadastrais que deram suporte aos projetos

A proposta apresentada é compatível com o plano diretor municipal, com os instrumentos previstos no Estatuto das Cidades de que trata a lei 10.257 de 10 de julho de 2001, com as legislações (local, estadual e federal) e com os planos: local de habitação de interesse social, plano de saneamento básico, plano de bacia hidrográfica, plano de mobilidade urbana, plano diretor de drenagem urbana e plano municipal de redução de riscos.

MIGUEL ALVES-PI, 18 DE DEZEMBRO DE 2025.

JUSCELINO
NORBERTO DE
MOURA
FILHO:04379118371

Assinado de forma digital por
JUSCELINO NORBERTO DE
MOURA FILHO:04379118371
Dados: 2025.12.18 09:45:41

-03'00'

Juscelino Norberto de Moura Filho
Engenheiro Civil CREA N° 1911600206

FRANCISCO
ANTONIO REBELO DE
PAIVA:01996043390

Assinado de forma digital por
FRANCISCO ANTONIO REBELO
DE PAIVA:01996043390
Dados: 2025.12.18 09:57:44

-03'00'

FRANCISCO ANTONIO REBELO DE PAIVA
Prefeito Municipal

DECLARAÇÃO DE REALIZAÇÃO DOS LEVANTAMENTOS PRELIMINARES

A Prefeitura Municipal de Miguel Alves (PI), CNPJ n.º **06.553.614/0001-87**, DECLARA para fins de comprovação junto à Caixa Econômica Federal, que foram devidamente realizados os levantamentos preliminares (sociais, ambientais, cadastrais, topográficos e geotécnicos) que embasaram a concepção adotada para o projeto de Construção de unidades habitacionais na zona urbana do município de Miguel Alves - PI, Código do Instrumento nº 970633/2024. Esses levantamentos consistem em estudos, análises e dados essenciais que orientaram a formulação do projeto, garantindo que suas diretrizes e estratégias estejam alinhadas com as necessidades identificadas e com os objetivos da política pública em questão.

Miguel Alves (PI), 18 de dezembro de 2025.

FRANCISCO
ANTONIO REBELO
DE
PAIVA:01996043390

Assinado de forma
digital por FRANCISCO
ANTONIO REBELO DE
PAIVA:01996043390
Dados: 2025.12.18
09:56:46 -03'00'

Assinatura eletrônica
FRANCISCO ANTONIO REBELO DE PAIVA
PREFEITO MUNICIPAL

JUSCELINO NORBERTO
DE MOURA
FILHO:04379118371

Assinado de forma digital por
JUSCELINO NORBERTO DE MOURA
FILHO:04379118371
Dados: 2025.12.18 09:46:08 -03'00'

Assinatura eletrônica
Juscelino Norberto de Moura Filho
Eng. Civil

OBRA: CONSTRUÇÃO DE UNIDADES HABITACIONAIS
LOCAL: MUNICÍPIO DE MIGUEL ALVES – PI
CONVÊNIO: 970633/2024
PROPOSTA: 033727/2024

ÍNDICE

- 1.0 APRESENTAÇÃO**
- 2.0 ASPECTOS GEOGRÁFICOS**
- 3.0 ASPECTOS SOCIOECONÔMICOS**
- 4.0 ASPECTOS FISIAGRÁFICOS**
- 5.0 JUSTIFICATIVA**
- 6.0 OBJETIVOS**
- 7.0 METAS**
- 8.0 MEMORIAL DESCRITIVO**
- 9.0 RELATÓRIO FOTOGRÁFICO**
- 10.0 ESPECIFICAÇÕES TÉCNICAS**
- 11.0 PLANILHAS ORÇAMENTÁRIAS**
- 12.0 CRONOGRAMA FÍSICO – FINANCEIRO**
- 13.0 COMPOSIÇÕES DE CUSTO UNITÁRIO**
- 14.0 COMPOSIÇÃO DO BDI - BONIFICAÇÃO E DESPESAS INDIRETAS**
- 15.0 COMPOSIÇÃO DOS ENCARGOS SOCIAIS**
- 16.0 ART – ANOTAÇÃO DE RESPONSABILIDADE TÉCNICA**
- 17.0 PROJETO GRÁFICO**
- 18.0 ANEXOS**

OBRA: CONSTRUÇÃO DE UNIDADES HABITACIONAIS
LOCAL: MUNICÍPIO DE MIGUEL ALVES – PI
CONVÊNIO: 970633/2024
PROPOSTA: 033727/2024

1.0 APRESENTAÇÃO

A Prefeitura Municipal de MIGUEL ALVES - PI vem apresentar Projeto Básico de Engenharia para Construção de unidades habitacionais no município de MIGUEL ALVES - PI.

- **OBJETO:** Construção de unidades habitacionais na zona urbana do município de MIGUEL ALVES - PI.

2.0 ASPECTOS GEOGRÁFICOS

O município está localizado na microrregião de Baixo Parnaíba Piauiense (figura 2), compreendendo uma área irregular de 1.413 km², tendo como limites os municípios de Porto, Nossa Senhora dos Remédios e o estado do Maranhão ao norte, ao sul com União e Lagoa Alegre, a oeste com o estado do Maranhão e, a leste com Barras, Nossa Senhora dos Remédios e Cabeceiras do Piauí.

A sede municipal tem as coordenadas geográficas de 04°09'56" de latitude sul e 42°53'43" de longitude oeste e dista cerca de 110 km de Teresina.



Mapa de localização do município de MIGUEL ALVES.

OBRA: CONSTRUÇÃO DE UNIDADES HABITACIONAIS
LOCAL: MUNICÍPIO DE MIGUEL ALVES – PI
CONVÊNIO: 970633/2024
PROPOSTA: 033727/2024

3.0 ASPECTOS SOCIOECONÔMICOS

Os dados socioeconômicos relativos ao município foram obtidos a partir de pesquisa nos sites do IBGE (www.ibge.gov.br) e do Governo do Estado do Piauí (www.pi.gov.br).

O município foi criado pela Lei Estadual nº 1.088 de 07/07/1924, sendo desmembrado do município de União. A população total, segundo o Censo 2000 do IBGE, é de 29.849 habitantes e uma densidade demográfica de 21,12 hab/km², onde 67,80% das pessoas estão na zona rural. Com relação a educação, 54,40% da população acima de 10 anos de idade é alfabetizada.

A sede do município dispõe de abastecimento de água, energia elétrica distribuída pela Equatorial Piauí Distribuidora de Energia S.A, agência de correios e telégrafos, e escola de ensino fundamental.

A agricultura no município é baseada na produção de arroz, cana de açúcar, mandioca e milho.

4.0 ASPECTOS FISIAGRÁFICOS

As condições climáticas do município de Miguel Alves (com altitude da sede a 50 m acima do nível do mar), apresentam temperaturas mínimas de 22oC e máximas de 37oC, com clima quente tropical. A precipitação pluviométrica média anual (registrada na sede, 1.200 mm) é definida no Regime Equatorial Marítimo, com isoietas anuais entre 800 a 1.600 mm, cerca de 5 a 6 meses como os mais chuvosos e período restante do ano de estação seca. Os meses de fevereiro, março e abril correspondem ao trimestre mais úmido da região. Estas informações foram obtidas a partir do Projeto Radam (1973), Perfil dos Municípios (IBGE–CEPRO, 1998) e Levantamento Exploratório-Reconhecimento de solos do Estado do Piauí (1986).

Os solos da região compreendem principalmente plintossolos álicos de textura média, fase complexo campo maior. Solos podzólicos vermelho-amarelos, plínticos e não plínticos com transições vegetais caatinga/cerrado caducifólio, floresta ciliar de carnaúba e caatinga de várzea e, secundariamente, solos arenosos essencialmente quartzosos, profundos, drenados, desprovidos de minerais primários, de baixa fertilidade, com transições vegetais, fase caatinga hiperxerófila e/ou cerrado sub-caducifólio/floresta sub-caducifólia e/ou carrasco. Estas

OBRA: CONSTRUÇÃO DE UNIDADES HABITACIONAIS
LOCAL: MUNICÍPIO DE MIGUEL ALVES – PI
CONVÊNIO: 970633/2024
PROPOSTA: 033727/2024

informações foram obtidas a partir do Projeto Sudeste do Piauí II (CPRM, 1973), Levantamento Exploratório-Reconhecimento de solos do Estado do Piauí (1986) e Projeto Radam (1973).

As feições geomorfológicas da região compreendem superfície aplainada com presença de áreas deprimidas, que formam lagoas temporárias; superfícies tabulares reelaboradas (chapadas baixas), relevo plano com partes suavemente onduladas e altitudes variando de 150 a 300 metros; superfícies onduladas, relevo movimentado, correspondendo a encostas e prolongamentos residuais de chapadas, desníveis e encostas acentuadas de vales e elevações, altitudes entre 150 a 500 metros (serras, morros e colinas) e superfícies tabulares cimeiras (chapadas altas), com relevo plano, altitudes entre 400 a 500 metros, com grandes mesas recortadas. Dados obtidos a partir do Levantamento Exploratório-Reconhecimento de solos do Estado do Piauí (1986) e Geografia do Brasil-Região Nordeste (IBGE, 1977).

5.0 JUSTIFICATIVA

Além de oferecer abrigo seguro, as unidades habitacionais também serão planejadas levando em consideração a proximidade com serviços essenciais, visando garantir o acesso dessas famílias a uma infraestrutura básica que contribua para sua qualidade de vida e desenvolvimento social.

Dessa forma, a construção dessas unidades não apenas atende às necessidades imediatas de famílias carentes, mas também representa um investimento no futuro dessas comunidades, proporcionando-lhes segurança, dignidade e perspectivas de vida melhores.

6.0 OBJETIVOS

6.1 GERAL:

Proporcionar moradias seguras e adequadas para as famílias carentes localizadas na zona urbana do município de MIGUEL ALVES - PI, garantindo-lhes proteção, segurança e qualidade de vida, promovendo seu bem-estar e inclusão social.

6.2 ESPECÍFICO:

Oferecer moradias seguras e adequadas: Construir um conjunto habitacional que proporcione moradias dignas e seguras para as famílias carentes.

OBRA: CONSTRUÇÃO DE UNIDADES HABITACIONAIS
LOCAL: MUNICÍPIO DE MIGUEL ALVES – PI
CONVÊNIO: 970633/2024
PROPOSTA: 033727/2024

Promover o bem-estar e a estabilidade das famílias: Proporcionar às famílias afetadas um ambiente que promova seu bem-estar físico, mental e emocional, contribuindo para sua estabilidade.

Fomentar o desenvolvimento das comunidades: Criar um ambiente com infraestrutura básica que favoreça o desenvolvimento das comunidades remanejadas, proporcionando-lhes acesso a serviços essenciais, como educação, saúde e transporte, e oportunidades de crescimento e desenvolvimento.

7.0 METAS

Construir unidades habitacionais com capacidade para abrigar famílias carentes no município de MIGUEL ALVES - PI, garantindo que as famílias desalojadas tenham acesso a moradias seguras e adequadas.

8.0 MEMORIAL DESCRITIVO

8.1 Representações Gráficas do projeto:

Projetos de arquitetura, estrutura e complementares, em anexo.

8.2 Orçamento do Projeto:

Planilhas orçamentárias e composições detalhadas de custos em anexo.

8.3 Localização da obra:

A área para implantação do projeto está inserida no município de MIGUEL ALVES - PI, conforme, com condições topográficas compatíveis com os serviços propostos.

8.4 Comprovação dos Custos Apresentados:

Os custos apresentados são aqueles praticados no mercado e será contratada a firma que apresentar os menores preços e melhores condições.

OBRA: CONSTRUÇÃO DE UNIDADES HABITACIONAIS
LOCAL: MUNICIPIO DE MIGUEL ALVES – PI
CONVÊNIO: 970633/2024
PROPOSTA: 033727/2024

8.5 Cronograma Físico-Financeiro:

Quanto ao Cronograma, ocorrerá o mesmo sendo exigido na licitação e apresentado na Prestação de Contas, estando previsto o prazo de 360 (trezentos e sessenta) dias, para execução propriamente dita.

Em anexo, é apresentado o Cronograma Físico-Financeiro, com os respectivos valores e prazos de execução, compatibilizando com a Planilha detalhada de Custos e Memorial Descritivo.

OBRA: CONSTRUÇÃO DE UNIDADES HABITACIONAIS
LOCAL: MUNICIPIO DE MIGUEL ALVES – PI
CONVÊNIO: 970633/2024
PROPOSTA: 033727/2024

9.0 RELATÓRIO FOTOGRÁFICO

OBRA: CONSTRUÇÃO DE UNIDADES HABITACIONAIS
 LOCAL: MUNICÍPIO DE MIGUEL ALVES - PI
 CONVÊNIO: 970633/2024
 PROPOSTA: 033727/2024

RELATORIO FOTOGRAFICO



FOTO 01



FOTO 02



FOTO 03



FOTO 04



FOTO 05



FOTO 06



FOTO 07



FOTO 08

OBRA: CONSTRUÇÃO DE UNIDADES HABITACIONAIS
LOCAL: MUNICÍPIO DE MIGUEL ALVES – PI
CONVÊNIO: 970633/2024
PROPOSTA: 033727/2024

10.0 ESPECIFICAÇÕES TÉCNICAS

OBRA: CONSTRUÇÃO DE UNIDADES HABITACIONAIS
LOCAL: MUNICÍPIO DE MIGUEL ALVES - PI
CONVÊNIO: 970633/2024
PROPOSTA: 033727/2024

ESPECIFICAÇÕES TÉCNICAS

CONSTRUÇÃO DE UNIDADE HABITACIONAIS

- A unidade habitacional deverá ser executada com especificação, tratamento e dimensionamento que atendam as NBR 15.575 – Edificações Habitacionais – Desempenho e demais normas técnicas pertinentes

LOCAÇÃO DA OBRA

AS UNIDADES HABITACIONAIS PRODUZIDAS OU ADQUIRIDAS DEVEM:

- Para este modelo de casa, a planta poderá ser “espelhada” ou a “janela de cada quarto poderá ser relocada” para a parede voltada para a orientação adequada. Exemplos de situações: se os quartos estão voltados para a orientação oeste espelhar a planta e/ou colocar a janela do quarto 01 para a parede do fundo; se os quartos estão voltados para a orientação sul colocar a janela do quarto 02 para a parede lateral (sul). Evitar implantar os quartos do lado Oeste – poente.”

CONSIDERAÇÕES INICIAIS:

- 1. No decorrer da execução dos serviços, a contratada deverá obedecer, com rigor, às especificações e aos projetos, sob pena de ter que demolir e refazer tudo o que estiver em desacordo com os documentos supracitados, sem direito a qualquer indenização.
- 2. Todos os materiais a serem empregados na obra serão novos e de boa qualidade.
- 3. Correrão por conta da contratada, todos os itens relacionados com a execução da obra, tais como: materiais, mão de obra, obrigações sociais e equipamentos necessários à boa execução dos serviços.
- 4. É obrigatório o uso de peitoril com inclinação mínima de 3% em direção ao lado externo da edificação e adoção de pingadeira e transpasse de 2cm para cada lado do vão.
- 5. É obrigatório o uso de vergas e contra vergas com transpasse mínimo de 30cm em todas as esquadrias.

OBRA: CONSTRUÇÃO DE UNIDADES HABITACIONAIS
LOCAL: MUNICÍPIO DE MIGUEL ALVES - PI
CONVÊNIO: 970633/2024
PROPOSTA: 033727/2024

- 6. Quando os contramarco não forem solidarizados a estrutura, as juntas receberão aplicação adequada de vedante para evitar infiltração de água.
- 7. Deverá ser utilizado selante a base de poliuretano ou poliéster para calefação de janelas.
- 8. A unidade habitacional deverá ser executada com especificação, tratamento e dimensionamento que atendam a NBR 15.575 - Edificações Habitacionais - Desempenho e demais normas técnicas pertinentes e portaria MCID N° 1416 de novembro de 2023, item 3. Especificações mínimas para o projeto da unidade habitacional:

Unidades Habitacionais	
As especificações mínimas das unidades habitacionais não dispensam o atendimento à norma de Desempenho de Edificações Habitacionais (ABNT NBR 15.575), às Normas Técnicas da ABNT de processos e produtos, bem como à legislação municipal e estadual incidente.	
Programa de Necessidades de Projeto	
Área útil mínima da UH (descontadas as paredes).	A área da UH deve ser suficiente para atender ao programa mínimo da UH e às exigências de mobiliário para cada cômodo, conforme a seguir definidas, respeitadas as seguintes áreas úteis mínimas: 40,00 m ² . As áreas úteis mínimas aqui descritas não consideram a área de varanda.
Programa mínimo da UH	Varanda + sala + 1 dormitório casal + 1 dormitório para duas pessoas + cozinha + área de serviço + banheiro. Estas especificações não estabelecem área mínima de cômodos, deixando aos projetistas a possibilidade de definir a área de cada cômodo da habitação, segundo o mobiliário previsto.
Dormitório casal	Quantidade mínima de móveis: 1 cama (1,40 m x 1,90 m); 1 mesa de cabeceira (0,50 m x 0,50 m); e 1 guarda-roupa (1,60 m x 0,50 m). Circulação mínima entre mobiliário ou paredes de 0,50 m.

OBRA: CONSTRUÇÃO DE UNIDADES HABITACIONAIS

LOCAL: MUNICIPIO DE MIGUEL ALVES - PI

CONVÊNIO: 970633/2024

PROPOSTA: 033727/2024

Dormitório duas pessoas	Quantidade mínima de móveis: 2 camas (0,80m x 1,90m); 1 mesa de cabeceira (0,50m x 0,50m); e 1 guarda-roupa (1,60 m x 0,50 m). Circulação mínima entre as camas de 0,80 m. Demais circulações, mínimo de 0,50 m.
Cozinha	Largura mínima da cozinha: 1,80 m. Quantidade mínima de equipamentos: pia (1,20 m x 0,50 m); fogão (0,55 m x 0,60 m); e geladeira (0,70 m x 0,70 m).
Sala de estar ou refeições	Largura mínima sala de estar ou refeições: 2,40 m. Quantidade mínima de móveis: sofá ou sofás com número de assentos igual ao número de leitos; mesa para 4 pessoas; e estante ou armário de TV.
Banheiro	Largura mínima do banheiro: 1,50 m. Quantidade mínima: 1 lavatório sem coluna, 1 vaso sanitário com caixa de descarga acoplada, 1 box com ponto para chuveiro (0,90 m x 0,95 m) com previsão para instalação de barras de apoio e de banco articulado, desnível máx. 15 mm. Assegurar a área para transferência ao vaso sanitário e ao box.
Área de serviço	Quantidade mínima: 1 tanque (0,52 m x 0,53 m) ou 1 tanque duplo com cuba lisa e esfregador (1,10 m x 0,60 m) e 1 máquina de lavar roupas (0,60 m x 0,65 m). Prever espaço e garantia de acesso frontal para tanque e máquina de lavar.
Varanda	Largura mínima de 1,2 m. Em casas sobrepostas é vedada varanda com estrutura em balanço. A varanda deverá ser coberta e preferencialmente anteceder o acesso principal da unidade habitacional no caso de casas térreas. Não é admitida instalação de tanque e máquina de lavar na varanda.
Em todos os cômodos.	Espaço livre de obstáculos em frente às portas de no mínimo 1,20 m. Nos banheiros, deve ser possível inscrever módulo de manobra sem deslocamento que permita rotação de 360° (D = 1,50 m). Nos demais cômodos, deve ser possível inscrever módulo de manobra sem deslocamento que permita rotação de 180° (1,20 m x 1,50 m), livre de obstáculos, conforme definido pela ABNT NBR 9050.
Pé direito mínimo.	Pé-direito mínimo de 2,60 m, admitindo-se 2,30 m no banheiro.

OBRA: CONSTRUÇÃO DE UNIDADES HABITACIONAIS

LOCAL: MUNICIPIO DE MIGUEL ALVES - PI

CONVÊNIO: 970633/2024

PROPOSTA: 033727/2024

Ampliação da casa.	A unidade habitacional deverá ser projetada de forma a possibilitar a sua futura ampliação sem prejuízo das condições de iluminação e ventilação natural dos cômodos pré-existentes. O projeto da unidade habitacional deverá deixar claro o sentido de expansão da moradia.
Proteção da alvenaria externa.	Calçada em concreto com largura mínima de 0,50 m em todo o perímetro do imóvel. Nas áreas de serviço externas, deverá ser prevista calçada com largura mínima de 1,20m e comprimento mínimo de 2,00 m na região do tanque e máquina de lavar.
Ventilação	Ventilação cruzada: em UH's localizadas nas zonas bioclimáticas 7 e 8, garantir ventilação cruzada - escoamento de ar entre pelo menos duas fachadas diferentes, opostas ou adjacentes.

- 9. Para os sistemas de vedação vertical externa, observar as seguintes exigências:
 - 9.1 Em unidades localizadas nas zonas bioclimáticas 3 a 8, a pintura das paredes externas será predominantemente em cores claras (absortância solar abaixo de 0,4) ou serão empregados acabamentos externos predominantemente com absortância solar abaixo de 0,4. Cores escuras admitidas em detalhes.
 - 9.2 Pintura com tinta látex Standard ou Premium, segundo a norma ABNT NBR15.079, ou textura Impermeável.
 - 9.3 O preparo das superfícies que receberão a pintura deverá seguir ABNT NBR 13.245.
 - 9.4 Atentar ao tipo de revestimento cerâmico, observando a diferença entre áreas molhadas e secas.
- 10. Para os sistemas de piso, observar as seguintes exigências:
 - 10.1 Obrigatório piso e rodapé em toda a unidade, incluindo o hall e as áreas de circulação interna.
 - 10.2 O revestimento deve ser em cerâmica esmaltada PEI 4, com índice de absorção inferior a 10% e desnível máximo de 15 mm.
 - 10.3 Para áreas molháveis, o coeficiente de atrito dinâmico deve ser superior a 0,4.

OBRA: CONSTRUÇÃO DE UNIDADES HABITACIONAIS

LOCAL: MUNICÍPIO DE MIGUEL ALVES - PI

CONVÊNIO: 970633/2024

PROPOSTA: 033727/2024

- 10.4 As cotas dos pisos serão superiores à cota da calçada ao redor da casa.
- 11. Conforme a Portaria nº 1416 em áreas molhadas, revestimento cerâmico até altura mínima de 1,50 m em todas as paredes da cozinha, área de serviço e banheiro. Na área do box/chuveiro em toda a altura da parede.
- 12. As dimensões das louças aqui descritas são as mínimas admitidas, caso no orçamento tais dimensões forem maiores, prevalece a maior.
- 13. O lavatório será de louça sem coluna, com dimensão mínima de 30x40 cm, sifão, e torneira com acionamento por alavanca ou cruzeta, segundo a norma ABNT NBR 10.281/15, com acabamento de registro de alavanca ou cruzeta.
- 14. Bacia sanitária com caixa acoplada e mecanismo de descarga, conforme a norma ABNTNBR 15.097/11.
- 15. O tanque terá Capacidade mínima de 20 litros, em concreto pré-moldado, PVC, louça, inox, granilite ou mármore sintético, com torneira com acabamento de registro de alavanca ou cruzeta.
- 16. A pia da cozinha terá bancada mínima de 1,20 m x 0,50 m com cuba de granito, mármore, inox, granilite ou mármore sintético, com torneira com acabamento de registro de alavanca ou cruzeta.
- 17. Para este modelo de casa, a planta poderá ser “espelhada” ou a “janela de cada quarto poderá ser relocada” para a parede voltada para a orientação adequada.

1.0 SERVIÇOS PRELIMINARES

1.1 FORNECIMENTO E INSTALAÇÃO DE PLACA DE OBRA COM CHAPA M2 GALVANIZADA E ESTRUTURA DE MADEIRA. AF_03/2022_PS

- Fabricação de moldura de madeira composta por sarrafos em todo perímetro da placa, incluindo um sarrafo fixado no meio dela, a fim de se obter maior rigidez do conjunto;
- Posteriormente este quadro de madeira é tratado com pintura imunizante para madeira, e pregado na placa com pregos;
- Em seguida, a placa é fixada na estrutura suporte da obra com pregos.

OBRA: CONSTRUÇÃO DE UNIDADES HABITACIONAIS

LOCAL: MUNICÍPIO DE MIGUEL ALVES - PI

CONVÊNIO: 970633/2024

PROPOSTA: 033727/2024

2.0 FUNDAÇÕES E CONTENÇÕES

2.1 FUNDAÇÕES

2.1.1 SAPATA

2.1.1.1 ESCAVAÇÃO MECANIZADA PARA BLOCO DE COROAMENTO OU SAPATA COM RETROESCAVADEIRA (INCLUINDO ESCAVAÇÃO PARA COLOCAÇÃO DE FÔRMAS). AF_01/2024

- Marcar no terreno as dimensões dos blocos e/ou sapatas a serem escavados;
- Executar a cava com uso de retroescavadeira até a cota de assentamento prevista, fazendo atenção às pontas das estacas, no caso de blocos;
- Realizar o ajuste das laterais utilizando ponteira e pá;
- Retirar todo material solto do fundo e realizar o nivelamento;
- Respeitar o embutimento da estaca no bloco, bem como os arranques de armadura desta especificados em projeto de fundações.

2.1.1.2 PREPARO DE FUNDO DE VALA COM LARGURA MENOR QUE 1,5 M (ACERTO DO SOLO NATURAL). AF_08/2020.

- Finalizado a contenção da vala procede-se a preparar o fundo da vala para receber o assentamento das redes de esgoto, drenagem ou águas;
- O serviço consiste na limpeza, regularização e ajuste de declividade, conforme previsto em projeto, do fundo da vala;
- Quando previsto em projeto, é feito a execução de um lastro com material granular. O lançamento do material na vala pode se dar de forma manual ou mecanizado;
- A partir daí os demais serviços são executados tais como: assentamento da tubulação e reaterro (atividades não inclusas nesta composição – utilizar composições específicas para tais fins).

OBRA: CONSTRUÇÃO DE UNIDADES HABITACIONAIS

LOCAL: MUNICÍPIO DE MIGUEL ALVES - PI

CONVÊNIO: 970633/2024

PROPOSTA: 033727/2024

2.1.1.3 LASTRO DE CONCRETO MAGRO, APLICADO EM BLOCOS DE COROAMENTO OU SAPATAS, ESPESSURA DE 3 CM.

- Lançar e espalhar o concreto sobre solo firme e compactado ou sobre lastro de brita;
- Em áreas extensas ou sujeitas a grande solicitação, prever juntas conforme utilização ou previsto em projeto;
- Nivelar a superfície final.

2.1.1.4 FABRICAÇÃO, MONTAGEM E DESMONTAGEM DE FÔRMA PARA SAPATA, EM MADEIRA SERRADA, E=25 MM, 4 UTILIZAÇÕES. AF_01/2024

- A forma plana para sapatas, confeccionada em madeira maciça, destina-se à moldagem de fundações isoladas, sendo dimensionada para suportar as pressões do concreto fresco e garantir o formato projetado da estrutura. O serviço compreende o corte, montagem, escoramento e fixação das tábuas, com reutilização prevista para até cinco usos, observando-se rigorosamente o prumo, o nível e as dimensões indicadas em projeto. Inclui-se também a aplicação de desmoldante para facilitar a retirada e preservar a madeira, assegurando o reaproveitamento e o bom acabamento das superfícies moldadas.

2.1.1.5, 2.1.1.6 E 2.1.1.7 ARMAÇÃO DE SAPATA ISOLADA, VIGA BALDRAME E SAPATA CORRIDA UTILIZANDO AÇO - MONTAGEM. AF_01/2024.

- Com as barras já cortadas e dobradas, executar a montagem da armadura, fixando as diversas partes com arame recozido, respeitando o projeto estrutural;
- Dispor os espaçadores plásticos com afastamento de no máximo 50cm e amarrá-los à armadura de forma a garantir o cobrimento mínimo indicado em projeto;

OBRA: CONSTRUÇÃO DE UNIDADES HABITACIONAIS

LOCAL: MUNICÍPIO DE MIGUEL ALVES - PI

CONVÊNIO: 970633/2024

PROPOSTA: 033727/2024

- Após a execução do lastro, posicionar a armadura na fôrma ou cava e fixá-la de modo que não apresente risco de deslocamento durante a concretagem.

2.1.1.8 CONCRETAGEM DE SAPATA, FCK 20 MPA, COM USO DE JERICA - LANÇAMENTO, ADENSAMENTO E ACABAMENTO.

- Antes do lançamento do concreto, assegurar-se que as armaduras atendem a todas as disposições do projeto estrutural;
- Assegurar-se da correta montagem das fôrmas (geometria dos elementos, nivelamento, estanqueidade) e do cimbramento;
- Após verificação da trabalhabilidade (abatimento / "slump") e moldagem dos corpos de prova para controle da resistência à compressão, lançar o material primeiramente na base da sapata corrida com a utilização de jericas e adensá-lo com uso de vibrador de imersão, de forma a que toda a armadura seja adequadamente envolvida na massa de concreto;
- Realizar o acabamento da base das sapatas corridas com uso de desempenadeira, garantindo uma superfície uniforme;
- Após cura da base e montagem da fôrma do corpo da sapata corrida, lançar o concreto com utilização de jericas e adensá-lo com uso de vibrador de imersão, seguindo todas as recomendações assinaladas anteriormente;
- Realizar o acabamento do topo das sapatas corridas com uso de desempenadeira, garantindo uma superfície uniforme.

2.1.1.9 REATERRO MANUAL DE VALAS, COM COMPACTADOR DE SOLOS DE PERCUSSÃO. AF_08/2023

- Inicia-se, quando necessário, com a umidificação do solo afim de atingir o teor umidade ótima de compactação prevista em projeto;
- Executa-se o reaterro lateral, e a região que recobre o tubo, atendendo as especificações de projeto e garantindo que a tubulação enterrada

OBRA: CONSTRUÇÃO DE UNIDADES HABITACIONAIS

LOCAL: MUNICÍPIO DE MIGUEL ALVES - PI

CONVÊNIO: 970633/2024

PROPOSTA: 033727/2024

fique continuamente apoiada no fundo da vala sobre o berço de assentamento;

- Prossegue-se com o reaterro superior, região com 30 cm de altura sobre a geratriz superior da tubulação. A compactação é executada de cada lado, apenas nas regiões compreendidas entre o plano vertical tangente à tubulação e a parede da vala. A parte diretamente acima da tubulação não é compactada, a fim de se evitarem deformações dos tubos;
- Terminada a fase anterior é feito o reaterro final, região acima do aterro superior até a superfície do terreno ou cota de projeto. Esta etapa deve ser feita em camadas sucessivas e compactadas de tal modo a obter o mesmo estado do terreno das laterais da vala;
- No caso de existir escoramento da vala a mesma deve ser retirada simultaneamente as etapas do aterro garantindo assim o preenchimento total da vala.

2.1.2 BALDRAMES

2.1.2.1 ESCAVAÇÃO MECANIZADA PARA VIGA BALDRAME OU SAPATA CORRIDA COM MINI-ESCAVADEIRA (INCLUINDO ESCAVAÇÃO PARA COLOCAÇÃO DE FÔRMAS). AF_01/2024.

- Marcar no terreno as dimensões das vigas baldrames a serem escavadas;
- Executar a vala com uso de escavadeira adequada até a cota de assentamento prevista;
- Realizar o ajuste das laterais utilizando ponteira e pá;
- Nivelar o fundo e retirar todo material solto do fundo.

2.1.2.2 FABRICAÇÃO, MONTAGEM E DESMONTAGEM DE FÔRMA PARA VIGA BALDRAME, EM MADEIRA SERRADA, E=25 MM, 4 UTILIZAÇÕES. AF_01/2024

OBRA: CONSTRUÇÃO DE UNIDADES HABITACIONAIS
LOCAL: MUNICÍPIO DE MIGUEL ALVES - PI
CONVÊNIO: 970633/2024
PROPOSTA: 033727/2024

- A forma plana para sapatas, confeccionada em madeira maciça, destina-se à moldagem de fundações isoladas, sendo dimensionada para suportar as pressões do concreto fresco e garantir o formato projetado da estrutura. O serviço compreende o corte, montagem, escoramento e fixação das tábuas, com reutilização prevista para até cinco usos, observando-se rigorosamente o prumo, o nível e as dimensões indicadas em projeto. Inclui-se também a aplicação de desmoldante para facilitar a retirada e preservar a madeira, assegurando o reaproveitamento e o bom acabamento das superfícies moldadas.

2.1.2.3, 2.1.2.4 E 2.1.2.5 ARMAÇÃO DE SAPATA ISOLADA, VIGA BALDRAME E SAPATA CORRIDA UTILIZANDO AÇO - MONTAGEM. AF_01/2024.

- Com as barras já cortadas e dobradas, executar a montagem da armadura, fixando as diversas partes com arame recozido, respeitando o projeto estrutural;
- Dispor os espaçadores plásticos com afastamento de no máximo 50cm e amarrá-los à armadura de forma a garantir o cobrimento mínimo indicado em projeto;
- Após a execução do lastro, posicionar a armadura na fôrma ou cava e fixá-la de modo que não apresente risco de deslocamento durante a concretagem.

2.1.2.6 CONCRETAGEM DE BLOCO DE COROAMENTO OU VIGA BALDRAME, FCK 20 MPA, COM USO DE JERICA - LANÇAMENTO, ADENSAMENTO E ACABAMENTO.

- Antes do lançamento do concreto, assegurar-se que as armaduras atendem a todas as disposições do projeto estrutural;
- Assegurar-se da correta montagem das fôrmas (geometria dos elementos, nivelamento, estanqueidade) e do cimbramento;

OBRA: CONSTRUÇÃO DE UNIDADES HABITACIONAIS

LOCAL: MUNICÍPIO DE MIGUEL ALVES - PI

CONVÊNIO: 970633/2024

PROPOSTA: 033727/2024

- Após verificação da trabalhabilidade (abatimento / “slump”) e moldagem dos corpos de prova para controle da resistência à compressão, lançar o material com a utilização de jericas e adensá-lo com uso de vibrador de imersão, de forma a que toda a armadura seja adequadamente envolvida na massa de concreto;
- Realizar o acabamento dos blocos e das vigas baldrames com uso de desempenadeira, garantindo uma superfície uniforme.

2.1.2.7 REATERRO MANUAL DE VALAS, COM COMPACTADOR DE SOLOS DE PERCUSSÃO. AF_08/2023

- Inicia-se, quando necessário, com a umidificação do solo afim de atingir o teor umidade ótima de compactação prevista em projeto;
- Executa-se o reaterro lateral, e a região que recobre o tubo, atendendo as especificações de projeto e garantindo que a tubulação enterrada fique continuamente apoiada no fundo da vala sobre o berço de assentamento;
- Prossegue-se com o reaterro superior, região com 30 cm de altura sobre a geratriz superior da tubulação. A compactação é executada de cada lado, apenas nas regiões compreendidas entre o plano vertical tangente à tubulação e a parede da vala. A parte diretamente acima da tubulação não é compactada, a fim de se evitarem deformações dos tubos;
- Terminada a fase anterior é feito o reaterro final, região acima do aterro superior até a superfície do terreno ou cota de projeto. Esta etapa deve ser feita em camadas sucessivas e compactadas de tal modo a obter o mesmo estado do terreno das laterais da vala;
- No caso de existir escoramento da vala a mesma deve ser retirada simultaneamente as etapas do aterro garantindo assim o preenchimento total da vala.

OBRA: CONSTRUÇÃO DE UNIDADES HABITACIONAIS

LOCAL: MUNICÍPIO DE MIGUEL ALVES - PI

CONVÊNIO: 970633/2024

PROPOSTA: 033727/2024

2.1.3 IMPERMEABILIZAÇÃO

2.1.3.1 IMPERMEABILIZAÇÃO DE SUPERFÍCIE COM ARGAMASSA POLIMÉRICA / MEMBRANA ACRÍLICA, 3 DEMÃOS. AF_09/2023.

- A superfície que receberá o sistema de impermeabilização deve estar limpa, seca e isenta de partículas soltas, pinturas, graxa, óleo ou desmoldantes;
- Adicionar aos poucos o componente A (líquido) ao B (pó), fornecidos já pré-dosados, e homogeneizar, preferencialmente, com misturador de baixa rotação (400 a 500 rpm) durante 3 minutos, ou manualmente por 5 minutos;
- Umedecer a superfície com água antes da aplicação da primeira demão;
- Aplicar a argamassa polimérica com vassoura de pelos macios, trincha ou brocha;
- Caso previsto, aplicar a tela de poliéster nos rodapés, observando que esta fique bem aderida e sem apresentar dobras e rugas (considerar composição específica);
- Aguardar o tempo recomendado pelo fabricante ou de acordo com as condições do ambiente, até a primeira demão ter endurecido ou secado ao toque e aplicar a segunda demão no sentido cruzado à demão anterior;
- Repetir o processo para a demão seguinte;
- Após a aplicação em toda área e o tratamento dos ralos e dos pontos emergentes, aguardar o tempo de cura definido pelo fabricante e realizar o teste de estanqueidade, conforme a norma vigente.

3.0 SUPRAESTRUTURA

3.1 PILARES, VIGAS E LAJES

3.1.1 MONTAGEM E DESMONTAGEM DE FÔRMA DE PILARES RETANGULARES E ESTRUTURAS SIMILARES, PÉ-DIREITO SIMPLES, EM

OBRA: CONSTRUÇÃO DE UNIDADES HABITACIONAIS
LOCAL: MUNICÍPIO DE MIGUEL ALVES - PI
CONVÊNIO: 970633/2024
PROPOSTA: 033727/2024

CHAPA DE MADEIRA COMPENSADA PLASTIFICADA, 18 UTILIZAÇÕES. AF_09/2020

- A partir dos eixos de referência considerados no projeto de estrutura, posicionar os ganchos dos pés dos pilares, realizando medições e conferências com trena metálica, esquadros de braços longos, nível laser e outros dispositivos; fixar os ganchos na laje com pregos de aço ou recursos equivalentes;
- Posicionar três faces da fôrma de pilar, cuidando para que fiquem solidarizadas no gancho;
- Fixar os aprumadores e conferir prumo, nível e ortogonalidade do conjunto usando esquadro metálico;
- Sobre a superfície limpa, aplicar desmoldante com broxa ou spray em toda a face interna da fôrma;
- Após posicionamento das armaduras e dos espaçadores, colocar a quarta face da fôrma de pilar e executar o travamento com as vigas metálicas e as barras de ancoragem, espaçadas a cada 60cm, de modo a garantir as dimensões durante o lançamento do concreto;
- Conferir posicionamento, rigidez, estanqueidade e prumo da fôrma, introduzindo os contraventamentos previstos no projeto das fôrmas;
- Promover a retirada das fôrmas de acordo com o prazo indicado no projeto estrutural, somente quando o concreto atingir resistência suficiente para suportar as cargas, conforme NBR 14931:2004;
- Logo após a desfôrma, fazer a limpeza das peças e armazená-las de forma adequada para impedir o empenamento.

3.1.2 MONTAGEM E DESMONTAGEM DE FÔRMA DE VIGA, SEM ESCORAMENTO, PÉ-DIREITO SIMPLES, EM CHAPA DE MADEIRA RESINADA, 8 UTILIZAÇÕES.

OBRA: CONSTRUÇÃO DE UNIDADES HABITACIONAIS

LOCAL: MUNICÍPIO DE MIGUEL ALVES - PI

CONVÊNIO: 970633/2024

PROPOSTA: 033727/2024

- Posicionar os fundos de vigas sobre a borda das fôrmas dos pilares, providenciando apoios intermediários com garfos, de acordo com o indicado no projeto;
- Fixar os encontros dos painéis de fundo das vigas nos pilares, cuidando para que não ocorram folgas (verificar prumo e nível);
- Fixar as laterais da fôrma da viga, utilizando-se pregos de cabeça dupla, para facilitar a desfôrma;
- Sobre a superfície limpa, aplicar desmoldante com broxa ou spray em toda a face interna da fôrma;
- Conferir posicionamento, rigidez, estanqueidade e nível da fôrma;
- Promover a retirada das fôrmas de acordo com os prazos indicados no projeto estrutural (laterais e fundo respectivamente) somente quando o concreto atingir resistência suficiente para suportar as cargas, conforme NBR 14931:2004;
- Logo após a desfôrma, fazer a limpeza das peças e armazená-las de forma adequada para impedir o empenamento.

3.1.3 MONTAGEM E DESMONTAGEM DE FÔRMA DE VIGA, ESCORAMENTO COM GARFO DE MADEIRA, PÉ-DIREITO SIMPLES, EM CHAPA DE MADEIRA PLASTIFICADA, 18 UTILIZAÇÕES. AF_09/2020

- Posicionar os fundos de vigas sobre a borda das fôrmas dos pilares, providenciando apoios intermediários com garfos, de acordo com o indicado no projeto;
- Fixar os encontros dos painéis de fundo das vigas nos pilares, cuidando para que não ocorram folgas (verificar prumo e nível);
- Fixar as laterais da fôrma da viga, utilizando-se pregos de cabeça dupla, para facilitar a desfôrma;
- Sobre a superfície limpa, aplicar desmoldante com broxa ou spray em toda a face interna da fôrma;

OBRA: CONSTRUÇÃO DE UNIDADES HABITACIONAIS

LOCAL: MUNICÍPIO DE MIGUEL ALVES - PI

CONVÊNIO: 970633/2024

PROPOSTA: 033727/2024

- Conferir posicionamento, rigidez, estanqueidade e nível da fôrma;
- Promover a retirada das fôrmas de acordo com os prazos indicados no projeto estrutural (laterais e fundo respectivamente) somente quando o concreto atingir resistência suficiente para suportar as cargas, conforme NBR 14931:2004;
- Logo após a desfôrma, fazer a limpeza das peças e armazená-las de forma adequada para impedir o empenamento.

3.1.4 ARMAÇÃO DE PILAR OU VIGA DE ESTRUTURA CONVENCIONAL DE CONCRETO ARMADO UTILIZANDO AÇO CA-60 DE 5,0 MM - MONTAGEM. AF_06/2022.

- Com as barras já cortadas e dobradas, executar a montagem da armadura, fixando as diversas partes com arame recozido, respeitando o projeto estrutural;
- Dispor os espaçadores plásticos com afastamento de no máximo 50cm e amarrá-los à armadura de forma a garantir o cobrimento mínimo indicado em projeto;
- Posicionar a armadura na fôrma e fixá-la de modo que não apresente risco de deslocamento durante a concretagem.

3.1.5 ARMAÇÃO DE PILAR OU VIGA DE ESTRUTURA CONVENCIONAL DE CONCRETO ARMADO UTILIZANDO AÇO CA-50 DE 6,3 MM - MONTAGEM. AF_06/2022.

- Com as barras já cortadas e dobradas, executar a montagem da armadura, fixando as diversas partes com arame recozido, respeitando o projeto estrutural;
- Dispor os espaçadores plásticos com afastamento de no máximo 50cm e amarrá-los à armadura de forma a garantir o cobrimento mínimo indicado em projeto;

OBRA: CONSTRUÇÃO DE UNIDADES HABITACIONAIS

LOCAL: MUNICÍPIO DE MIGUEL ALVES - PI

CONVÊNIO: 970633/2024

PROPOSTA: 033727/2024

- Posicionar a armadura na fôrma e fixá-la de modo que não apresente risco de deslocamento durante a concretagem.

3.1.6 ARMAÇÃO DE PILAR OU VIGA DE ESTRUTURA CONVENCIONAL DE CONCRETO ARMADO UTILIZANDO AÇO CA-50 DE 8,0 MM - MONTAGEM. AF_06/2022.

- Com as barras já cortadas e dobradas, executar a montagem da armadura, fixando as diversas partes com arame recozido, respeitando o projeto estrutural;
- Dispor os espaçadores plásticos com afastamento de no máximo 50cm e amarrá-los à armadura de forma a garantir o cobrimento mínimo indicado em projeto;
- Posicionar a armadura na fôrma e fixá-la de modo que não apresente risco de deslocamento durante a concretagem.

3.1.7 ARMAÇÃO DE PILAR OU VIGA DE ESTRUTURA CONVENCIONAL DE CONCRETO ARMADO UTILIZANDO AÇO CA-50 DE 10,0 MM - MONTAGEM. AF_06/2022.

- Com as barras já cortadas e dobradas, executar a montagem da armadura, fixando as diversas partes com arame recozido, respeitando o projeto estrutural;
- Dispor os espaçadores plásticos com afastamento de no máximo 50cm e amarrá-los à armadura de forma a garantir o cobrimento mínimo indicado em projeto;
- Posicionar a armadura na fôrma e fixá-la de modo que não apresente risco de deslocamento durante a concretagem.

3.1.8 Suporte de madeira para apoio de reservatório

- Conferência das vigas de apoio: verificar nivelamento, resistência e alinhamento da base estrutural;

OBRA: CONSTRUÇÃO DE UNIDADES HABITACIONAIS

LOCAL: MUNICÍPIO DE MIGUEL ALVES - PI

CONVÊNIO: 970633/2024

PROPOSTA: 033727/2024

- Corte e preparo da madeira conforme dimensões de projeto;
- Assentamento da estrutura diretamente sobre as vigas, com distribuição uniforme dos apoios;
- Fixação mecânica com parafusos, suportes metálicos e chapas de ancoragem, impedindo deslocamentos laterais ou deslizamento.

3.1.9 CONCRETAGEM DE PILARES, FCK = 20 MPA, COM USO DE BALDES - LANÇAMENTO, ADENSAMENTO E ACABAMENTO. AF_02/2022.

- Lançar o material com a utilização de baldes e funil e adensá-lo com uso de vibrador de imersão, de forma a que toda a armadura e os componentes embutidos sejam adequadamente envolvidos na massa de concreto;
- Adensar o concreto de forma homogênea, conforme NBR 14931:2004, a fim de não se formarem ninhos, evitando-se vibrações em excesso que venham a causar exsudação da pasta / segregação do material;
- Conferir o prumo dos pilares ao final da execução.

3.1.10 CONCRETAGEM DE VIGAS E LAJES, FCK=20 MPA, PARA QUALQUER TIPO DE LAJE COM BALDES EM EDIFICAÇÃO TÉRREA - LANÇAMENTO, ADENSAMENTO E ACABAMENTO. AF_02/2022.

- Lançar o material com baldes içados por polias e adensá-lo com uso de vibrador de imersão, de forma a que toda a armadura e os componentes embutidos sejam adequadamente envolvidos na massa de concreto;
- Adensar o concreto de forma homogênea, conforme NBR 14931:2004, a fim de não se formarem ninhos, evitando-se vibrações em excesso que venham a causar exsudação da pasta / segregação do material; - Tomar os cuidados devidos para garantir a espessura e planicidade da laje;
- O acabamento final é feito com desempenadeiras de modo a se obter uma superfície uniforme;

OBRA: CONSTRUÇÃO DE UNIDADES HABITACIONAIS

LOCAL: MUNICÍPIO DE MIGUEL ALVES - PI

CONVÊNIO: 970633/2024

PROPOSTA: 033727/2024

- Enquanto a superfície não atingir endurecimento satisfatório, executar a cura com água potável.

4.0 PAREDES E PAINÉIS

4.1 ALVENARIA/FECHAMENTOS

4.1.1 ALVENARIA DE VEDAÇÃO DE BLOCOS CERÂMICOS FURADOS NA HORIZONTAL DE 9X19X19 CM (ESPESSURA 9 CM) E ARGAMASSA DE ASSENTAMENTO COM PREPARO EM BETONEIRA. AF_12/2021

- A execução da alvenaria será feita com tijolos cerâmicos furados nas dimensões de 9 x 19 x 19 cm, assentados com argamassa mista composta por uma parte de cimento, duas partes de cal hidratada e oito partes de areia (1:2:8), obedecendo à espessura de parede de 10 cm. A superfície de assentamento será previamente umedecida e os tijolos deverão estar limpos, alinhados e nivelados, com juntas horizontais e verticais devidamente preenchidas. O prumo e o esquadro da parede serão controlados a cada fiada, garantindo estabilidade e acabamento adequado. As amarrações serão feitas conforme o tipo de parede e o projeto, assegurando a continuidade estrutural. As paredes deverão ser erguidas com amarração em cantos e encontros, e a cura da argamassa será garantida com umedecimento periódico. Serão deixados vãos e reservas conforme especificado em projeto.

4.1.2 VERGA PRÉ-MOLDADA COM ATÉ 1,5 M DE VÃO, ESPESSURA DE *10* CM. AF_03/2024.

- Aplicar desmoldante na área de fôrma que ficará em contato com o concreto;
- Posicionar os vergalhões de aço com espaçadores, de forma a garantir cobertura mínimo;
- Concretar as peças e realizar a cura das peças.

OBRA: CONSTRUÇÃO DE UNIDADES HABITACIONAIS

LOCAL: MUNICÍPIO DE MIGUEL ALVES - PI

CONVÊNIO: 970633/2024

PROPOSTA: 033727/2024

- Após adquirir resistência necessária para desfôrma e utilização, assentar no vão junto com o restante da alvenaria de vedação.

4.1.3 CONTRAVERGA PRÉ-MOLDADA, ESPESSURA DE *10* CM. AF_03/2024.

- Aplicar desmoldante na área de fôrma que ficará em contato com o concreto;
- Posicionar os vergalhões de aço com espaçadores, de forma a garantir cobertura mínimo;
- Concretar as peças e realizar a cura das peças;
- Após adquirir resistência necessária para desfôrma e utilização, assentar a peça no vão junto com o restante da alvenaria de vedação, com traspasse mínimo de 40 cm.

4.2 ESQUADRIAS METÁLICAS

4.2.1 PORTA EM ALUMÍNIO DE ABRIR TIPO VENEZIANA COM GUARNIÇÃO, FIXAÇÃO COM PARAFUSOS - FORNECIMENTO E INSTALAÇÃO. AF_12/2019

- Conferir se o vão deixado está de acordo com as dimensões da porta e com a previsão de folga, 2mm no topo e nas laterais do vão;
- Colocar calços de madeira para apoio da porta, intercalando papelão entre os calços e a folha de porta para que a mesma não seja danificada;
- Posicionar a porta no vão e conferir: sentido de abertura da porta, cota da soleira, prumo, nível e alinhamento da porta com a face da parede;
- Marcar com uma ponteira a posição dos furos na parede do vão;
- Retirar a esquadria do vão e executar os furos necessários na alvenaria, utilizando broca de vídea com diâmetro de 10mm;
- Retirar o pó resultante dos furos com auxílio de um pincel ou soprador e encaixar as buchas de nailón;

OBRA: CONSTRUÇÃO DE UNIDADES HABITACIONAIS

LOCAL: MUNICÍPIO DE MIGUEL ALVES - PI

CONVÊNIO: 970633/2024

PROPOSTA: 033727/2024

- Posicionar novamente a esquadria no vão e parafusa-la no requadramento do vão, repetindo o processo de verificação de prumo, nível e alinhamento;
- Aplicar o selante em toda a volta da esquadria, para garantir a vedação da folga entre o vão e o marco.

4.2.2 JANELA DE ALUMÍNIO DE CORRER COM 2 FOLHAS PARA VIDROS (VIDROS INCLUSOS), BATENTE/ REQUADRO 6 A 14 CM, ACABAMENTO COM ACETATO OU BRILHANTE, FIXAÇÃO COM PARAFUSO, SEM GUARNIÇÃO/ ALIZAR, DIMENSÕES 100X120 CM, VEDAÇÃO COM SILICONE, EXCLUSIVE CONTRAMARCO - FORNECIMENTO E INSTALAÇÃO. AF_11/2024.

- Com auxílio de chapas de aço ou alumínio, posicionar a esquadria no interior do vão, mantendo aproximadamente as mesmas folgas nas duas laterais, no topo e na base;
- Utilizando como gabarito a própria esquadria, devidamente nivelada e aprumada, marcar no vão a posição dos parafusos e proceder à furação correspondente;
- Aplicar silicone em forma de cordão em todo o contorno;
- Posicionar a esquadria de fora para dentro da edificação, fazendo pressão no silicone;
- Aparafusar a esquadria;
- Se as folhas estiverem separadas do marco, posicioná-las nos trilhos e testar seu funcionamento.

4.2.3 JANELA DE ALUMÍNIO DE CORRER COM 3 FOLHAS (2 VENEZIANAS E 1 FOLHA PARA VIDRO,VIDRO INCLUSO), BATENTE/ REQUADRO 6 A 14 CM, SEM ACABAMENTO, FIXAÇÃO COM PARAFUSO, SEM GUARNIÇÃO/ ALIZAR, DIMENSÕES 100X120 CM, VEDAÇÃO COM SILICONE, EXCLUSIVE CONTRAMARCO - FORNECIMENTO E INSTALAÇÃO. AF_11/2024

OBRA: CONSTRUÇÃO DE UNIDADES HABITACIONAIS

LOCAL: MUNICÍPIO DE MIGUEL ALVES - PI

CONVÊNIO: 970633/2024

PROPOSTA: 033727/2024

- Com auxílio de chapas de aço ou alumínio, posicionar a esquadria no interior do vão, mantendo aproximadamente as mesmas folgas nas duas laterais, no topo e na base;
- Utilizando como gabarito a própria esquadria, devidamente nivelada e aprumada, marcar no vão a posição dos parafusos e proceder à furação correspondente;
- Aplicar silicone em forma de cordão em todo o contorno;
- Posicionar a esquadria de fora para dentro da edificação, fazendo pressão no silicone;
- Aparafusar a esquadria;
- Se as folhas estiverem separadas do marco, posicioná-las nos trilhos e testar seu funcionamento.

4.2.4 JANELA DE ALUMÍNIO TIPO MAXIM-AR, BATENTE/ REQUADRO 3 A 14 CM, VIDRO INCLUSO, FIXAÇÃO COM PARAFUSO, SEM GUARNIÇÃO/ ALIZAR, DIMENSÕES 60X80 (A X L) CM, SEM ACABAMENTO, VEDAÇÃO COM SILICONE, EXCLUSIVE CONTRAMARCO - FORNECIMENTO E INSTALAÇÃO. AF_11/2024

- Com auxílio de chapas de aço ou alumínio, posicionar a esquadria no interior do vão, mantendo aproximadamente as mesmas folgas nas duas laterais, no topo e na base;
- Utilizando como gabarito a própria esquadria, devidamente nivelada e aprumada, marcar no vão a posição dos parafusos e proceder à furação correspondente;
- Aplicar silicone em forma de cordão em todo o contorno;
- Posicionar a esquadria de fora para dentro da edificação, fazendo pressão no silicone;
- Aparafusar a esquadria;

OBRA: CONSTRUÇÃO DE UNIDADES HABITACIONAIS

LOCAL: MUNICÍPIO DE MIGUEL ALVES - PI

CONVÊNIO: 970633/2024

PROPOSTA: 033727/2024

- Se as folhas estiverem separadas do marco, posicioná-las nos trilhos e testar seu funcionamento.

4.2.5 CONTRAMARCO DE ALUMÍNIO, FIXAÇÃO COM ARGAMASSA - FORNECIMENTO E INSTALAÇÃO. AF_11/2024

- Prever folga em torno de 2 cm entre todo o contorno do contramarco e o vão presente na alvenaria;
- Introduzir no contorno do vão os nichos onde serão chumbadas as grapas do contramarco, observando a posição e o tamanho adequados;
- Aplicar chapisco em todo o contorno do vão, inclusive no interior dos nichos escarificados na alvenaria;
- Com auxílio de alicate, dobrar as grapas soldadas ou rebitadas no contramarco, o suficiente para que se alojem perfeitamente nos nichos mencionados;
- Com auxílio de calços de madeira, instalados na base e nas laterais, posicionar o contramarco no vão, mantendo nivelamento com contramarcos laterais do mesmo pavimento e alinhamento com contramarcos da respectiva prumada do prédio (alinhamento com arames de fachada);
- Facear o contramarco com taliscas que delimitarão a espessura do revestimento interno da parede, e imobilizá-lo com as cunhas de madeira após cuidadosa conferência da posição em relação à face da parede, cota do peitoril, esquadro, prumo e nivelamento;
- Preencher com argamassa bem compactada todos os nichos onde se encontram as grapas ("chumbamento com argamassa");
- Após secagem do chumbamento, retirar as cunhas de madeira e preencher com argamassa os respectivos vazios e todas as folgas no contorno do contramarco;
- Após cura e secagem da argamassa de chumbamento, limpar bem o contramarco para posterior recebimento da janela.

OBRA: CONSTRUÇÃO DE UNIDADES HABITACIONAIS

LOCAL: MUNICÍPIO DE MIGUEL ALVES - PI

CONVÊNIO: 970633/2024

PROPOSTA: 033727/2024

4.2.6 GUARNIÇÃO DE ALUMÍNIO. AF_11/2024

- Encaixar os alizares / guarnições de acabamento no perímetro da janela.

4.3 ESQUADRIAS DE MADEIRA

4.3.1 KIT DE PORTA DE MADEIRA PARA PINTURA, SEMI-OCA (LEVE OU MÉDIA), PADRÃO POPULAR, 80X210CM, ESPESSURA DE 3,5CM, ITENS INCLUSOS: DOBRADIÇAS, MONTAGEM E INSTALAÇÃO DO BATENTE, FECHADURA COM EXECUÇÃO DO FURO - FORNECIMENTO E INSTALAÇÃO. AF_12/2019.

- Conferir se o vão deixado está de acordo com as dimensões da porta e com a previsão de folga, 2mm no topo e nas laterais do vão;
- Colocar calços de madeira para apoio da porta, intercalando papelão entre os calços e a folha de porta para que a mesma não seja danificada;
- Posicionar a porta no vão e conferir: sentido de abertura da porta, cota da soleira, prumo, nível e alinhamento da porta com a face da parede;
- Marcar com uma ponteira a posição dos furos na parede do vão;
- Retirar a esquadria do vão e executar os furos necessários na alvenaria, utilizando broca de vídia com diâmetro de 10mm;
- Retirar o pó resultante dos furos com auxílio de um pincel ou soprador e encaixar as buchas de nailón;
- Posicionar novamente a esquadria no vão e parafusa-la no requadramento do vão, repetindo o processo de verificação de prumo, nível e alinhamento;
- Aplicar o selante em toda a volta da esquadria, para garantir a vedação da folga entre o vão e o marco.
- As maçanetas serão do tipo alavanca e devem estar entre 0,90 m e 1,10 m do piso.

OBRA: CONSTRUÇÃO DE UNIDADES HABITACIONAIS
LOCAL: MUNICÍPIO DE MIGUEL ALVES - PI
CONVÊNIO: 970633/2024
PROPOSTA: 033727/2024

5.0 COBERTURA E PROTEÇÕES

5.1 TELHADOS

5.1.1 TRAMA DE MADEIRA COMPOSTA POR RIPAS, CAIBROS E TERÇAS PARA TELHADOS DE ATÉ 2 ÁGUAS PARA TELHA CERÂMICA CAPA-CANAL, INCLUSO TRANSPORTE VERTICAL. AF_07/2019.

- Verificar o posicionamento da estrutura de apoio e do comprimento das peças de acordo com o projeto;
- Posicionar as terças conforme previsto no projeto, conferindo distância entre tesouras, pontaletes ou outros apoios, declividade da cobertura, extensão do pano, distanciamento, esquadro e paralelismo entre as terças;
- Fixar as terças na estrutura de apoio, cravando os pregos 22 X 48 aproximadamente a 45° em relação à face lateral da terça, de forma que penetrem cerca de 3 a 4 cm na peça de apoio;
- Posicionar os caibros conforme previsto no projeto, conferindo distância entre terças ou outros apoios, declividade da cobertura, extensão do pano, distanciamento, esquadro e paralelismo entre os caibros;
- Fixar os caibros na estrutura de apoio, cravando os pregos 19 x 36 aproximadamente a 45° em relação à face lateral do caibro, de forma que penetrem cerca de 3 a 4 cm na terça;
- Marcar a posição das ripas conforme previsto no projeto, conferindo distância entre caibros, extensão do pano, galga estipulada de acordo com a telha a ser empregada, esquadro e paralelismo entre as ripas;
- Pregar as ripas nos caibros, utilizando pregos 15x15 com cabeça;
- Rebater as cabeças de todos os pregos, de forma a não causar ferimentos nos montadores do telhado ou em futuras operações de manutenção.

OBRA: CONSTRUÇÃO DE UNIDADES HABITACIONAIS

LOCAL: MUNICÍPIO DE MIGUEL ALVES - PI

CONVÊNIO: 970633/2024

PROPOSTA: 033727/2024

5.1.2 TELHAMENTO COM TELHA CERÂMICA CAPA-CANAL, TIPO PAULISTA, COM ATÉ 2 ÁGUAS, INCLUSO TRANSPORTE VERTICAL. AF_07/2019.

- Na execução dos serviços os trabalhadores deverão estar munidos dos EPI's necessários, sendo que os cintos de segurança trava-quedas deverão estar acoplados, através de cordas, caibros, terças ou ganchos vinculados à estrutura (nunca a ripas, que poderão romper-se ou despregar-se com relativa facilidade);
- Em cada pilha de telhas disposta sobre o madeiramento não devem ser acumuladas mais do que sete ou oito telhas; os montadores deverão caminhar sobre tábuas apoiadas em caibros ou terças, sendo as tábuas providas de dispositivos que impeçam seu escorregamento;
- Antes do início dos serviços de telhamento devem ser conferidas as disposições de tesouras, meia tesouras, pontaletes de apoio, terças, caibros, elementos de contraventamento e outros. Deve ainda ser verificado o distanciamento entre ripas (galga), de forma a se atender à projeção mínima especificada para os beirais e que o afastamento entre topos de telhas na linha de cumeeira não supere 5 ou 6cm;
- A colocação deve ser feita por fiadas, iniciando pelo beiral até a cumeeira, e simultaneamente em águas opostas; a largura do beiral deve ser ajustada para que se atenda ao distanciamento máximo entre as extremidades das telhas na linha de cumeeira; para se manter a declividade especificada para o telhado, as telhas nas linhas dos beirais devem ser apoiadas sobre ripas duplas, ou ripões com altura equivalente à espessura de duas ripas;
- No caso de beirais sem a proteção de forros, as primeiras fiadas devem ser amarradas às ripas com arame recozido galvanizado; - Na colocação das telhas, manter direções ortogonal e paralela às linhas limites do edifício, observando o correto distanciamento entre os canais, o perfeito encaixe dos canais nas ripas e o perfeito encaixe das capas nos canais;

OBRA: CONSTRUÇÃO DE UNIDADES HABITACIONAIS

LOCAL: MUNICÍPIO DE MIGUEL ALVES - PI

CONVÊNIO: 970633/2024

PROPOSTA: 033727/2024

- Telhas e peças complementares com fissuras, empenamentos e outros defeitos acima dos tolerados pela respectiva normalização devem ser expurgadas;
- Nas posições de águas furtadas (rincões), espigões e eventualmente cumeeiras as telhas devem ser adequadamente recortadas (utilização de disco diamantado ou dispositivos equivalentes), de forma que o afastamento entre as peças não supere 5 ou 6cm.

5.1.3 PINTURA IMUNIZANTE PARA MADEIRA, 1 DEMÃO. AF_01/2021

- Aplicar o imunizante sobre a madeira seca (sem qualquer aplicação prévia de fundo ou acabamento), com uso de trincha.

5.1.4 CUMEEIRA PARA TELHA CERÂMICA EMBOÇADA COM ARGAMASSA TRAÇO 1:2:9 (CIMENTO, CAL E AREIA) PARA TELHADOS COM ATÉ 2 ÁGUAS, INCLUSO TRANSPORTE VERTICAL. AF_07/2019

- Na execução dos serviços os trabalhadores deverão estar munidos dos EPI's necessários, sendo que os cintos de segurança trava-quedas deverão estar acoplados, através de cordas, a caibros, terças ou ganchos vinculados à estrutura (nunca a ripas, que poderão romper-se ou despregar-se com relativa facilidade);
- As peças da cumeeira devem ser montadas no sentido contrário aos ventos dominantes no local da obra, ou seja, peças a barlavento recobrem peças a sotavento;
- Dispor as peças da cumeeira, espigão e eventual empena de forma que o recobrimento entre a peça cumeeira e as telhas adjacentes seja de no mínimo 50mm; o recobrimento longitudinal entre as peças sucessivas deve ser de no mínimo 70mm;

OBRA: CONSTRUÇÃO DE UNIDADES HABITACIONAIS

LOCAL: MUNICÍPIO DE MIGUEL ALVES - PI

CONVÊNIO: 970633/2024

PROPOSTA: 033727/2024

- Emboçar as peças cumeeira com argamassa mista de cimento, cal hidratada e areia após limpeza e ligeiro umedecimento das peças cumeeira e telhas adjacentes (aspersão de água com broxa), sendo que a argamassa deverá resultar totalmente recoberta pelas peças cumeeira.

5.1.5 FABRICAÇÃO E INSTALAÇÃO DE TESOURA INTEIRA EM MADEIRA NÃO APARELHADA, VÃO DE 6 M, PARA TELHA CERÂMICA OU DE CONCRETO, INCLUSO IÇAMENTO. AF_07/2019

- Verificar as dimensões das peças que compõem a tesoura;
- Realizar os cortes se atentando aos entalhes para encaixe das peças;
- Fixar as peças da tesoura utilizando pregos e cobre-juntas em madeira, conforme especificado no projeto da estrutura de madeira;
- Rebater as cabeças de todos os pregos, de forma a não causar ferimentos nos montadores do telhado ou em futuras operações de manutenção;
- Conferir inclinação e posicionamento das peças;
- Ancorar o frechal sobre a alvenaria, conforme designação do projeto;
- Posicionar as tesouras nos locais definidos no projeto, verificando espaçamento, paralelismo, nivelamento e prumo de cada uma delas;
- Fixar cada tesoura sobre os frechais, com parafusos cabeça chata com fenda;
- Fixar as diagonais de contraventamento nos locais indicados no projeto (caso tenham sido previstas), com o emprego de cantoneiras de aço e pregos.

6.0 REVESTIMENTOS

6.1 REVESTIMENTOS INTERNOS

OBRA: CONSTRUÇÃO DE UNIDADES HABITACIONAIS
LOCAL: MUNICÍPIO DE MIGUEL ALVES - PI
CONVÊNIO: 970633/2024
PROPOSTA: 033727/2024

6.1.1 CHAPISCO APLICADO EM ALVENARIAS E ESTRUTURAS DE CONCRETO INTERNAS, COM COLHER DE PEDREIRO. ARGAMASSA TRAÇO 1:3 COM PREPARO EM BETONEIRA 400L. AF_10/2022.

- Antes de começar a aplicação, a superfície da base deve estar limpa (livre de irregularidades, incrustações metálicas, poeira, graxas ou óleos);
- Umedecer a base para evitar ressecamento da argamassa;
- Com a argamassa preparada conforme especificado pelo projetista, aplicar com colher de pedreiro vigorosamente, formando uma camada uniforme de espessura de 3 a 5 mm.

6.1.2 EMBOÇO, EM ARGAMASSA TRAÇO 1:2:8, PREPARO MECÂNICO, APLICADO MANUALMENTE EM PAREDES INTERNAS, PARA AMBIENTES COM ÁREA MENOR QUE 5M², E = 10MM, COM TALISCAS. AF_03/2024

- Realizar o taliscamento prévio da base;
- Preparar a argamassa conforme especificado pelo projetista;
- Aplicar argamassa para execução das mestras;
- Efetuar o lançamento da argamassa com colher de pedreiro entre as mestras;
- Executar a compressão da camada com o dorso da colher de pedreiro;
- Realizar o sarrafeamento da camada com a régua metálica, seguindo as mestras executadas, retirando o excesso;
- Por fim, efetuar o acabamento superficial, isto é, o desempenamento com desempenadeira de madeira.

6.1.3 e 6.1.4 MASSA ÚNICA, EM ARGAMASSA TRAÇO 1:2:8 PREPARO MANUAL, APLICADA MANUALMENTE EM PAREDES INTERNAS DE AMBIENTES COM ÁREA MAIOR QUE 10M², E = 10MM, COM TALISCAS. AF_03/2024.

- Realizar o taliscamento prévio da base;

OBRA: CONSTRUÇÃO DE UNIDADES HABITACIONAIS

LOCAL: MUNICÍPIO DE MIGUEL ALVES - PI

CONVÊNIO: 970633/2024

PROPOSTA: 033727/2024

- Preparar a argamassa conforme especificado pelo projetista;
- Aplicar argamassa para execução das mestras;
- Efetuar o lançamento da argamassa com colher de pedreiro entre as mestras;
- Executar a compressão da camada com o dorso da colher de pedreiro;
- Realizar o sarrafeamento da camada com a régua metálica, seguindo as mestras executadas, retirando se o excesso;
- Por fim, efetuar o acabamento superficial, isto é, o desempenamento com desempenadeira de madeira e posteriormente com desempenadeira com espuma com movimentos circulares.

6.2 REVESTIMENTOS CERÂMICOS

6.2.1 REVESTIMENTO CERÂMICO PARA PAREDES INTERNAS COM PLACAS TIPO ESMALTADA DE DIMENSÕES 20X20 CM APLICADAS A MEIA ALTURA DAS PAREDES. AF_02/2023_PE

- Aplicar e estender a argamassa de assentamento, sobre a base totalmente limpa, seca e curada, com o lado liso da desempenadeira formando uma camada uniforme de 3mm a 4mm sobre a área de forma que facilite a colocação das placas cerâmicas e que seja possível respeitar o tempo de abertura, de acordo com as condições atmosféricas e o tipo de argamassa utilizada;
- Aplicar o lado denteado da desempenadeira, com ângulo de aproximadamente 60 graus em relação à superfície do substrato, de tal modo a formar, cordões e, sulcos;
- Assentar cada placa cerâmica, comprimindo manualmente ou aplicando pequenos impactos com martelo de borracha;
- Garantir a especificidade da espessura de juntas para o tipo de placa cerâmica podendo-se empregar, para tanto, espaçadores do tipo cruzeta previamente gabaritados;

OBRA: CONSTRUÇÃO DE UNIDADES HABITACIONAIS

LOCAL: MUNICÍPIO DE MIGUEL ALVES - PI

CONVÊNIO: 970633/2024

PROPOSTA: 033727/2024

- Aplicar a argamassa para rejuntamento com auxílio de uma desempenadeira de EVA ou borracha em movimentos contínuos de vai e vem, após no mínimo 72 horas da aplicação das placas;
- Limpar a área com pano umedecido.

6.2.2 REVESTIMENTO CERÂMICO PARA PAREDES INTERNAS COM PLACAS TIPO ESMALTADA DE DIMENSÕES 20X20 CM APLICADAS NA ALTURA INTEIRA DAS PAREDES. AF_02/2023_PE

- Aplicar e estender a argamassa de assentamento, sobre a base totalmente limpa, seca e curada, com o lado liso da desempenadeira formando uma camada uniforme de 3mm a 4mm sobre a área de forma que facilite a colocação das placas cerâmicas e que seja possível respeitar o tempo de abertura, de acordo com as condições atmosféricas e o tipo de argamassa utilizada;
- Aplicar o lado denteado da desempenadeira, com ângulo de aproximadamente 60 graus em relação à superfície do substrato, de tal modo a formar, cordões e, sulcos;
- Assentar cada placa cerâmica, comprimindo manualmente ou aplicando pequenos impactos com martelo de borracha;
- Garantir a especificidade da espessura de juntas para o tipo de placa cerâmica podendo-se empregar, para tanto, espaçadores do tipo cruzeta previamente gabaritados;
- Aplicar a argamassa para rejuntamento com auxílio de uma desempenadeira de EVA ou borracha em movimentos contínuos de vai e vem, após no mínimo 72 horas da aplicação das placas;
- Limpar a área com pano umedecido.

6.3 REVESTIMENTOS EXTERNOS

6.3.1 CHAPISCO APLICADO EM ALVENARIA (COM PRESENÇA DE VÃOS) E ESTRUTURAS DE CONCRETO DE FACHADA, COM COLHER DE PEDREIRO. ARGAMASSA TRAÇO 1:3 COM PREPARO EM BETONEIRA 400L. AF_10/2022

OBRA: CONSTRUÇÃO DE UNIDADES HABITACIONAIS

LOCAL: MUNICÍPIO DE MIGUEL ALVES - PI

CONVÊNIO: 970633/2024

PROPOSTA: 033727/2024

- Antes de começar a aplicação, a superfície da base deve estar limpa (livre de irregularidades, incrustações metálicas, poeira, graxas ou óleos);
- Umedecer a base para evitar ressecamento da argamassa;
- Com a argamassa preparada conforme especificado pelo projetista, aplicar com colher de pedreiro vigorosamente, formando uma camada uniforme de espessura de 3 a 5 mm.

6.3.2 CHAPISCO APLICADO EM ALVENARIA (SEM PRESENÇA DE VÃOS) E ESTRUTURAS DE CONCRETO DE FACHADA, COM COLHER DE PEDREIRO. ARGAMASSA TRAÇO 1:3 COM PREPARO EM BETONEIRA 400L. AF_10/2022

- Antes de começar a aplicação, a superfície da base deve estar limpa (livre de irregularidades, incrustações metálicas, poeira, graxas ou óleos);
- Umedecer a base para evitar ressecamento da argamassa;
- Com a argamassa preparada conforme especificado pelo projetista, aplicar com colher de pedreiro vigorosamente, formando uma camada uniforme de espessura de 3 a 5 mm.

6.3.3 EMBOÇO OU MASSA ÚNICA EM ARGAMASSA TRAÇO 1:2:8, PREPARO MECÂNICO COM BETONEIRA 400 L, APLICADA MANUALMENTE EM PANOS CEGOS DE FACHADA (SEM PRESENÇA DE VÃOS), ESPESSURA DE 25 MM. AF_08/2022

- Reforçar encontros da estrutura com alvenaria com tela metálica eletrossoldada, fixando-a com pinos;
- Aplicar a argamassa com colher de pedreiro;
- Com régua, comprimir e alisar a camada de argamassa e retirar o excesso;
- Realizar o acabamento superficial sarrafeando e, em seguida, desempenando;
- Detalhes construtivos como juntas, frisos, quinas, cantos, peitoris, pingadeiras e reforços podem ser realizados antes, durante ou logo após a execução do revestimento.

OBRA: CONSTRUÇÃO DE UNIDADES HABITACIONAIS

LOCAL: MUNICÍPIO DE MIGUEL ALVES - PI

CONVÊNIO: 970633/2024

PROPOSTA: 033727/2024

6.3.4 EMBOÇO OU MASSA ÚNICA EM ARGAMASSA TRAÇO 1:2:8, PREPARO MECÂNICO COM BETONEIRA 400 L, APLICADA MANUALMENTE EM PANOS DE FACHADA COM PRESENÇA DE VÃOS, ESPESSURA DE 25 MM. AF_08/2022

- Reforçar encontros da estrutura com alvenaria com tela metálica eletrossoldada, fixando-a com pinos;
- Aplicar a argamassa com colher de pedreiro;
- Com régua, comprimir e alisar a camada de argamassa e retirar o excesso;
- Realizar o acabamento superficial sarrafeando e, em seguida, desempenando;
- Detalhes construtivos como juntas, frisos, quinas, cantos, peitoris, pingadeiras e reforços podem ser realizados antes, durante ou logo após a execução do revestimento.

6.4 FORROS

6.4.1 FORRO EM RÉGUAS DE PVC, FRISADO, PARA AMBIENTES RESIDENCIAIS, INCLUSIVE ESTRUTURA UNIDIRECIONAL DE FIXAÇÃO. AF_08/2023_PS.

- Marcar nos elementos verticais periféricos (paredes), com uma mangueira ou um nível laser, a altura em que será instalado o forro;
- Com um cordão ou fio traçante, marcar a posição exata onde será fixado o arremate de acabamento em "U";
- Preparar os arremates no comprimento de cada parede com um corte diagonal nas extremidades para dar o acabamento;
- Posicionar os arremates na altura demarcada e fixá-los utilizando os parafusos em todo o perímetro do ambiente;

OBRA: CONSTRUÇÃO DE UNIDADES HABITACIONAIS

LOCAL: MUNICÍPIO DE MIGUEL ALVES - PI

CONVÊNIO: 970633/2024

PROPOSTA: 033727/2024

- Com um cordão ou fio traçante, marcar a posição do eixo dos perfis F-47;
- Fixar os arames (tirantes) na laje, com o auxílio de rebites de repuxo;
- Após a fixação dos tirantes na laje, colocar nestes os suportes niveladores;
- Para concluir a estrutura de sustentação do forro, encaixar os perfis F-47 no suporte nivelador obedecendo as distâncias máximas entre perfis (60 cm para áreas internas e 50 cm para áreas externas) e fixá-los utilizando os rebites;
- Medir e cortar as régua de PVC com 1 cm menor que a medida do vão para compensar eventuais dilatações com a temperatura;
- Encaixar a primeira régua de PVC pelo lado "fêmea" e parafusar por baixo à estrutura (perfis F-47);
- Encaixar por cima o engate "macho" no engate "fêmea" sem parafusar; a sequência deve ser repetida por toda a extensão do forro;
- Para a colocação da última régua de PVC, verificar com a trena o vão entre o forro e o elemento vertical periférico (parede). Se necessário, cortar a régua de PVC com 1 cm a menos que a largura do vão em seu lado fêmea;
- Com o auxílio de uma espátula, empurrar o lado "fêmea" da régua de PVC cortada no arremate em "U" e pressionar o lado "macho" deslizando para encaixá-la na outra régua de PVC.

6.5 PINTURA

O preparo das superfícies que receberão a pintura deverá seguir ABNT NBR 13.245.

6.5.1 PINTURAS INTERNAS

6.5.1.1 FUNDO SELADOR ACRÍLICO, APLICAÇÃO MANUAL EM PAREDE, UMA DEMÃO. AF_04/2023.

OBRA: CONSTRUÇÃO DE UNIDADES HABITACIONAIS

LOCAL: MUNICÍPIO DE MIGUEL ALVES - PI

CONVÊNIO: 970633/2024

PROPOSTA: 033727/2024

- Observar a superfície: deve estar limpa, seca, sem poeira, gordura, graxa, sabão ou bolor antes de qualquer aplicação;
- Diluir o selador em água potável, conforme fabricante;
- Aplicar uma demão de fundo selador com rolo ou trincha.

6.5.1.2 PINTURA LÁTEX ACRÍLICA ECONÔMICA, APLICAÇÃO MANUAL EM PAREDES, DUAS DEMÃOS. AF_04/2023

- Observar a superfície: deve estar limpa, seca, sem poeira, gordura, graxa, sabão ou bolor antes de qualquer aplicação;
- Diluir a tinta em água potável, conforme fabricante;
- Aplicar duas demãos de tinta com rolo ou trincha.
- Respeitar o intervalo de tempo entre as duas aplicações.

6.5.2 PINTURAS EXTERNAS

A pintura será predominantemente em cores claras e as cores escuras admitidas em detalhes. Segundo ABNT NBR 15.079.

6.5.2.1 APLICAÇÃO MANUAL DE FUNDO SELADOR ACRÍLICO EM PAREDES EXTERNAS DE CASAS. AF_03/2024

- Observar a superfície: deve estar limpa, seca, sem poeira, gordura, graxa, sabão ou mofo antes de qualquer aplicação;
- Diluir o selador em água potável, conforme fabricante;
- Aplicar uma demão de fundo selador com rolo de lã.

6.5.2.2 PINTURA LÁTEX ACRÍLICA STANDARD, APLICAÇÃO MANUAL EM PAREDES, DUAS DEMÃOS. AF_04/2023

- Observar a superfície: deve estar limpa, seca, sem poeira, gordura, graxa, sabão ou bolor antes de qualquer aplicação;

OBRA: CONSTRUÇÃO DE UNIDADES HABITACIONAIS

LOCAL: MUNICÍPIO DE MIGUEL ALVES - PI

CONVÊNIO: 970633/2024

PROPOSTA: 033727/2024

- Diluir a tinta em água potável, conforme fabricante;
- Aplicar duas demãos de tinta com rolo ou trincha.
- Respeitar o intervalo de tempo entre as duas aplicações.

6.5.3 PINTURAS DE ESQUADRIAS

6.5.3.1 LIXAMENTO DE MADEIRA PARA APLICAÇÃO DE FUNDO OU PINTURA.

AF_01/2021.

- Realizar o lixamento da superfície de madeira a ser preparada;
- Com o fundo/selador aplicado, realizar novo lixamento, de maneira mais leve, antes da aplicação de demão de tinta.

6.5.3.2 PINTURA TINTA DE ACABAMENTO (PIGMENTADA) ESMALTE SINTÉTICO FOSCO EM MADEIRA, 2 DEMÃOS. AF_01/2021.

- Diluir o produto;
- Com a superfície já preparada (fundo e lixamento e/ou massa e lixamento), aplicar a tinta com uso de trincha ou rolo;
- Após aguardar o tempo de secagem estabelecido pelo fabricante, aplicar a segunda demão.

7.0 PAVIMENTAÇÕES

7.2 CERÂMICA

7.2.1 COMPACTAÇÃO MECÂNICA DE SOLO PARA EXECUÇÃO DE RADIER, PISO DE CONCRETO OU LAJE SOBRE SOLO, COM COMPACTADOR DE SOLOS TIPO PLACA VIBRATÓRIA. AF_09/2021

- Compactar o solo, conforme previsto em projeto

7.2.2 LASTRO DE CONCRETO MAGRO, APLICADO EM PISOS, LAJES SOBRE SOLO OU RADIERS, ESPESSURA DE 3 CM. AF_01/2024.

- Lançar e espalhar o concreto sobre solo firme e Compactado ou sobre lastro de brita;

OBRA: CONSTRUÇÃO DE UNIDADES HABITACIONAIS

LOCAL: MUNICÍPIO DE MIGUEL ALVES - PI

CONVÊNIO: 970633/2024

PROPOSTA: 033727/2024

- Em áreas extensas ou sujeitas a grande solicitação, prever juntas conforme utilização ou previsto em projeto;
- Nivelar a superfície final.

7.2.3 E 7.2.4 CONTRAPISO EM ARGAMASSA TRAÇO 1:4 (CIMENTO E AREIA), PREPARO MECÂNICO COM BETONEIRA 400 L, APLICADO EM ÁREAS SECAS SOBRE LAJE, ADERIDO, ACABAMENTO NÃO REFORÇADO, ESPESSURA 3CM. AF_07/2021.

- Limpar a base, incluindo lavar e molhar;
- Definir os níveis do contrapiso;
- Assentar taliscas;
- Camada de aderência: aplicar o adesivo diluído e misturado com cimento;
- Argamassa de contrapiso: envolve lançamento, espalhamento e compactação, definição preliminar de mestras e posterior atuação no resto do ambiente;
- Acabamento superficial sarrafeado, desempenado ou alisado.

7.2.5, 7.2.6 E 7.2.7 REVESTIMENTO CERÂMICO PARA PISO COM PLACAS TIPO ESMALTADA DE DIMENSÕES 35X35 CM APLICADA EM AMBIENTES DE ÁREA MAIOR QUE 10 M2. AF_02/2023_PE.

- Aplicar e estender a argamassa de assentamento, sobre a base totalmente limpa, seca e curada, com o lado liso da desempenadeira formando uma camada uniforme de 3mm a 4mm sobre a área de forma que facilite a colocação das placas cerâmicas e que seja possível respeitar o tempo de abertura, de acordo com as condições atmosféricas e o tipo de argamassa utilizada;

OBRA: CONSTRUÇÃO DE UNIDADES HABITACIONAIS

LOCAL: MUNICÍPIO DE MIGUEL ALVES - PI

CONVÊNIO: 970633/2024

PROPOSTA: 033727/2024

- plicar o lado denteado da desempenadeira, com ângulo de aproximadamente 60 graus em relação à superfície do substrato, de tal modo a formar, cordões e, sulcos;
- Assentar cada placa cerâmica, comprimindo manualmente ou aplicando pequenos impactos com martelo de borracha;
- Garantir a especificidade da espessura de juntas para o tipo de placa cerâmica podendo-se empregar, para tanto, espaçadores do tipo cruzeta previamente gabaritados;
- Aplicar a argamassa para rejuntamento com auxílio de uma desempenadeira de EVA ou borracha em movimentos contínuos de vai e vem, após no mínimo 72 horas da aplicação das placas;
- Limpar a área com pano umedecido.

7.4 CIMENTADOS

7.4.1 COMPACTAÇÃO MECÂNICA DE SOLO PARA EXECUÇÃO DE RADIER, PISO DE CONCRETO OU LAJE SOBRE SOLO, COM COMPACTADOR DE SOLOS TIPO PLACA VIBRATÓRIA. AF_09/2021.

- Compactar o solo, conforme previsto em projeto.

7.4.2 EXECUÇÃO DE PASSEIO (CALÇADA) OU PISO DE CONCRETO COM CONCRETO MOLDADO IN LOCO, FEITO EM OBRA, ACABAMENTO CONVENCIONAL, NÃO ARMADO. AF_08/2022.

- Sobre a camada de base (lastro de material granular) regularizada, montam-se as fôrmas para conter o concreto, de modo que o topo das fôrmas seja devidamente nivelado, observando-se a espessura especificada para o passeio;
- Finalizada a etapa anterior é feito o lançamento, espalhamento, adensamento, sarrafeamento e desempeno do concreto;
- Por fim, são feitas as juntas de dilatação com o corte a seco.

OBRA: CONSTRUÇÃO DE UNIDADES HABITACIONAIS

LOCAL: MUNICÍPIO DE MIGUEL ALVES - PI

CONVÊNIO: 970633/2024

PROPOSTA: 033727/2024

7.5 RODAPÉS, SOLEIRAS E PEITORIS

7.5.1 SOLEIRA EM MÁRMORE, LARGURA 15 CM, ESPESSURA 2,0 CM. AF_09/2020.

- Limpar a área onde será instalada a soleira com vassoura;
- Espalhar a argamassa colante com desempenadeira dentada sobre o local de assentamento;
- Com o lado liso da desempenadeira, aplicar uma camada de argamassa colante sobre a peça de mármore;
- Assentar a peça no lugar marcado, aplicando leve pressão e movendo-a ligeiramente para garantir a fixação.

7.5.2 RODAPÉ CERÂMICO DE 7CM DE ALTURA COM PLACAS TIPO ESMALTADA DE DIMENSÕES 35X35CM. AF_02/2023.

- Cortar as placas cerâmicas em faixas de 7 cm de altura de forma a utilizar os dois lados da placa, descartando-se a parte central;
- Realizar a marcação na base de aplicação totalmente limpa, seca e curada, da altura do rodapé reduzida de 5 mm com um traço;
- Aplicar e estender a argamassa de assentamento, com o lado liso da desempenadeira, formando uma camada uniforme de 3mm a 4mm sobre a área de forma que respeite a altura do rodapé e facilite a colocação das placas cerâmicas e que seja possível respeitar o tempo de abertura, de acordo com as condições atmosféricas e o tipo de argamassa utilizada;
- Aplicar o lado denteado da desempenadeira, com ângulo de aproximadamente 60 graus em relação à superfície do substrato, de tal modo a formar, cordões e, sulcos;
- Com o lado liso da desempenadeira, aplicar uma camada de argamassa colante no tardo da placa com espessura de 1 mm a 2 mm;

OBRA: CONSTRUÇÃO DE UNIDADES HABITACIONAIS

LOCAL: MUNICÍPIO DE MIGUEL ALVES - PI

CONVÊNIO: 970633/2024

PROPOSTA: 033727/2024

- Assentar cada placa cerâmica, comprimindo manualmente ou aplicando pequenos impactos com martelo de borracha;
- Garantir a especificidade da espessura de juntas para o tipo de placa cerâmica podendo-se empregar, para tanto, espaçadores previamente gabaritados;
- Aplicar a argamassa para rejuntamento com auxílio de uma desempenadeira de EVA ou borracha em movimentos contínuos de vai e vem, após no mínimo 72 horas da aplicação das placas;
- Limpar a área com pano umedecido.

7.5.3 PEITORIL LINEAR EM GRANITO OU MÁRMORE, L = 15CM, ASSENTADO COM ARGAMASSA 1:6 COM ADITIVO. AF_11/2020.

- Cortar com serra circular parte das laterais para abrigar os avanços do peitoril; Limpar a superfície onde será assentada a peça, deixando-a livre de irregularidades, poeira ou outros materiais que dificultam a aderência da argamassa;
- Molhar toda a superfície utilizando broxa;
- Aplicar argamassa no substrato e na peça de mármore/granito e passar desempenadeira dentada;
- Assentar, primeiramente as peças das extremidades e conferir nível e prumo;
- Esticar a linha guia para assentamento das demais peças;
- Repetir o procedimento de assentamento das peças até completar o peitoril;
- Quando necessário, efetuar corte da peça com serra circular adequada para mármore e granitos;
- Conferir alinhamento e nível;
- Fazer o acabamento da parte inferior do peitoril;

OBRA: CONSTRUÇÃO DE UNIDADES HABITACIONAIS

LOCAL: MUNICÍPIO DE MIGUEL ALVES - PI

CONVÊNIO: 970633/2024

PROPOSTA: 033727/2024

- Proteger o peitoril com madeirite ou similar para não ser danificado durante a execução da fachada.

8.0 INSTALAÇÕES

8.1 ELÉTRICAS/TELEFÔNICAS

As instalações elétricas deverão ser executadas de acordo com as normas técnicas vigentes da ABNT, em especial a NBR 5410 (Instalações elétricas de baixa tensão), bem como com as exigências da concessionária local de energia elétrica, utilizando materiais novos, de primeira qualidade, devidamente certificados pelo INMETRO.

Compreende o fornecimento de materiais, mão de obra e equipamentos necessários à completa execução das instalações elétricas, incluindo:

- Alimentação geral e distribuição de circuitos;
- Instalação de quadros de distribuição;
- Fiação e eletrodutos;
- Tomadas e pontos de iluminação;
- Aterramento e proteção contra descargas atmosféricas (SPDA), quando aplicável;
- Instalação de dispositivos de proteção como disjuntores, DPS e DR;
- Instalação de luminárias, interruptores, ventiladores, tomadas e demais pontos previstos em projeto.

Execução:

- Toda a fiação deverá ser passada por eletrodutos de PVC rígido antichama embutidos em alvenaria ou laje, ou ainda aparentes em eletrocalhas, conforme indicado em projeto.
- Os condutores deverão ter isolamento de 750V (tipo antichama), obedecendo à bitola mínima de 2,5 mm² para tomadas e 1,5 mm² para iluminação.
- As emendas deverão ser feitas apenas em caixas de passagem, com conectores apropriados.

OBRA: CONSTRUÇÃO DE UNIDADES HABITACIONAIS

LOCAL: MUNICÍPIO DE MIGUEL ALVES - PI

CONVÊNIO: 970633/2024

PROPOSTA: 033727/2024

- O aterramento será feito com haste de cobre ou aço cobreado, com cabo de aterramento contínuo e conexões apropriadas.

Normas e Segurança:

- Os serviços deverão respeitar rigorosamente a NBR 5410, NBR 5419 (para SPDA, se houver), NBR 14039 (para média tensão, se for o caso), além das exigências da NR-10 quanto à segurança na execução.
- O sistema deverá prever seletividade, proteção contra sobrecarga, curto-circuito e choques elétricos.
- A ligação definitiva à rede da concessionária somente será feita após inspeção e aprovação do sistema.

8.2 HIDRÁULICAS

As instalações hidráulicas deverão seguir rigorosamente as normas técnicas da ABNT, em especial a NBR 5626 (Instalação predial de água fria), NBR 8160 (Sistemas prediais de esgoto sanitário), e NBR 7229 (Sistema de tratamento de efluentes - fossa séptica), bem como as exigências dos órgãos locais de saúde pública.

Compreende o fornecimento de materiais, mão de obra e equipamentos necessários à execução completa das instalações hidráulico-sanitárias, incluindo:

- Rede de alimentação de água fria;
- Distribuição interna de água para pontos de consumo (torneiras, chuveiros, descargas etc.);
- Instalações de esgoto sanitário e ventilação;
- Instalações de águas pluviais (quando previstas);
- Ligações com reservatório inferior, superior, caixas d'água e poços de visita;
- Instalação de peças hidráulicas e metais sanitários.

Execução:

- As tubulações deverão ser em PVC rígido, conforme tipo e classe apropriada (água fria, esgoto, pluvial), com conexões soldadas a frio ou com anel de vedação.

OBRA: CONSTRUÇÃO DE UNIDADES HABITACIONAIS

LOCAL: MUNICÍPIO DE MIGUEL ALVES - PI

CONVÊNIO: 970633/2024

PROPOSTA: 033727/2024

- A instalação deverá garantir estanqueidade, facilidade de manutenção e acesso aos pontos de inspeção.
- As tubulações de água devem ser testadas hidráulicamente antes do fechamento das paredes e pisos.
- O escoamento dos efluentes sanitários deverá ser feito por gravidade, com declividades mínimas conforme norma.
- As caixas sifonadas, grelhas, ralos, registros, válvulas de retenção e registros de pressão devem ser instalados em locais de fácil acesso e manutenção.

Normas e Segurança:

- Toda a instalação deve garantir o uso racional da água e o adequado escoamento dos efluentes.
- A ventilação das tubulações de esgoto será realizada por meio de tubos de ventilação independentes ou ramais adequadamente dimensionados.
- Os materiais utilizados devem ser certificados e resistentes à corrosão, à pressão e às temperaturas previstas no uso.
- A instalação deve respeitar a compartimentação de sistemas: água potável, esgoto sanitário e águas pluviais não podem ser interligados.
- Os sistemas de reservação de água devem ter tampas vedadas e proteção contra contaminação.

8.3 SANITÁRIAS

As instalações sanitárias deverão ser executadas conforme as normas da ABNT, especialmente a NBR 8160 – Sistemas prediais de esgoto sanitário, visando o correto escoamento dos efluentes líquidos e garantindo condições adequadas de higiene, estanqueidade e segurança.

Abrange o fornecimento de materiais e a execução dos serviços relativos às redes de esgoto sanitário predial, incluindo:

- Coleta de efluentes de aparelhos sanitários (vasos, lavatórios, pias, chuveiros, ralos, tanques);
- Tubulações e conexões para esgoto;

OBRA: CONSTRUÇÃO DE UNIDADES HABITACIONAIS

LOCAL: MUNICÍPIO DE MIGUEL ALVES - PI

CONVÊNIO: 970633/2024

PROPOSTA: 033727/2024

- Ramais de descarga, de esgoto e colunas;
- Caixas sifonadas, caixas de gordura, caixas de inspeção e poços de visita;
- Tubos de ventilação e eventuais sistemas complementares (como fossa séptica, sumidouro ou biodigestor, quando não houver rede pública disponível);
- Ligação à rede pública de esgoto ou sistema de tratamento local.

Execução:

- As tubulações serão em PVC rígido soldável, classe apropriada para esgoto (ex: Série Normal ou Série Reforçada), com diâmetros conforme dimensionamento hidráulico.
- Todas as conexões deverão ser executadas com o devido desnível (declividade mínima de 1% ou conforme projeto), para garantir o escoamento por gravidade.
- As caixas sifonadas deverão ser instaladas em ambientes com ralos, recebendo os ramais de esgoto de lavatórios, chuveiros e tanques, com saída devidamente conectada à rede.
- Os tubos de ventilação deverão ser previstos para evitar a formação de vácuo e o retorno de gases, e devem ser posicionados de modo a alcançar cobertura.
- As emendas devem ser executadas com luvas e juntas soldadas a frio, garantindo vedação completa.

Critérios técnicos:

- Os pontos de inspeção devem estar acessíveis e localizados nos trechos principais da rede;
- O sistema deverá ser estanque, submetido a testes de estanqueidade antes do fechamento de pisos e paredes;
- O traçado da tubulação deve evitar curvas acentuadas e utilizar conexões adequadas (ex: curvas de 45° em vez de 90°, quando possível);
- A caixa de gordura deverá ser instalada em pontos de coleta de cozinhas, com acesso facilitado para limpeza periódica;

OBRA: CONSTRUÇÃO DE UNIDADES HABITACIONAIS

LOCAL: MUNICÍPIO DE MIGUEL ALVES - PI

CONVÊNIO: 970633/2024

PROPOSTA: 033727/2024

- Em locais sem rede pública, será previsto sistema de fossa séptica e sumidouro, dimensionados conforme a NBR 7229 e NBR 13969.

Normas técnicas aplicáveis:

- NBR 8160 – Instalação predial de esgoto sanitário;
- NBR 5626 – Instalação predial de água fria (para integração com descargas);
- NBR 7229 e NBR 13969 – Fossa séptica e sumidouro (quando necessário).

8.4 APARALHOS, METAIS E BANCADAS

Os aparelhos sanitários, metais e bancadas deverão ser fornecidos e instalados conforme as especificações de projeto, atendendo às normas técnicas da ABNT, especialmente NBR 15097 (Aparelhos sanitários – Requisitos e métodos de ensaio) e NBR 10281 (Execução de bancadas em granito e mármore), utilizando produtos de boa qualidade, resistentes, funcionais e de fácil manutenção.

Compreende o fornecimento e a instalação dos seguintes itens:

- Aparelhos sanitários: vasos sanitários com caixa acoplada ou válvula de descarga, lavatórios, cubas, mictórios, pias, tanques e ralos;
- Metais sanitários: misturadores, registros, válvulas de descarga, sifões, válvulas de escoamento e acessórios como duchas higiênicas e chuveiros;
- Bancadas: em granito, mármore ou material sintético, com ou sem cuba integrada, incluindo estrutura de apoio, fixação, acabamentos e rejuntas.

Execução:

- Os vasos sanitários deverão ser do tipo convencional com caixa acoplada (economizadora) ou com válvula de descarga, conforme projeto, devidamente nivelados e fixados com parafusos inoxidáveis ou buchas metálicas.
- Lavatórios e pias serão instalados com sifões flexíveis ou rígidos, vedados com anéis de borracha ou selantes apropriados.
- As torneiras e misturadores deverão ser compatíveis com os pontos hidráulicos e com o tipo de cuba, fixadas com arruelas e contra-porcas, com vedação em anel ou fita veda-rosca.

OBRA: CONSTRUÇÃO DE UNIDADES HABITACIONAIS
LOCAL: MUNICÍPIO DE MIGUEL ALVES - PI
CONVÊNIO: 970633/2024
PROPOSTA: 033727/2024

- Os ralos e grelhas devem ser em PVC ou inox, com grelha removível e conexão à caixa sifonada.
- As bancadas devem ser fixadas com suportes metálicos, estrutura de alvenaria ou perfil metálico. As cubas podem ser de embutir, sobrepor ou esculpidas, com cortes e acabamentos bem executados.
- Todas as instalações deverão ser testadas quanto à estanqueidade, funcionamento e vazamento antes da entrega.

Critérios e materiais:

- Os materiais devem ser de primeira linha, preferencialmente com selo do INMETRO ou certificação equivalente;
- A cor e o modelo dos aparelhos e metais devem seguir o projeto arquitetônico ou diretrizes do contratante;
- As bancadas devem apresentar superfícies polidas, arestas vivas chanfradas, com acabamento impermeável e resistente à umidade;
- Os acessórios (toalheiros, papeleiras, saboneteiras) devem ser fixados com buchas e parafusos adequados ao tipo de parede.

Normas aplicáveis:

- NBR 15097 – Aparelhos sanitários;
- NBR 5626 – Instalação predial de água fria;
- NBR 8160 – Sistema predial de esgoto sanitário.

8.4.1 VASO SANITÁRIO SIFONADO COM CAIXA ACOPLADA LOUÇA BRANCA, INCLUSO ENGATE FLEXÍVEL EM PLÁSTICO BRANCO, 1/2 X 40CM - FORNECIMENTO E INSTALAÇÃO. AF_01/2020.

- Vide recomendações das composições auxiliares.

8.4.2 LAVATÓRIO LOUÇA BRANCA SUSPENSO, 29,5 X 39CM OU EQUIVALENTE, PADRÃO POPULAR, INCLUSO SIFÃO FLEXÍVEL EM PVC, VÁLVULA E ENGATE FLEXÍVEL 30CM EM PLÁSTICO E TORNEIRA COM ACABAMENTO DE REGISTRO DE ALAVANCA OU CRUZETA.

- Vide recomendações das composições auxiliares.

OBRA: CONSTRUÇÃO DE UNIDADES HABITACIONAIS
LOCAL: MUNICÍPIO DE MIGUEL ALVES - PI
CONVÊNIO: 970633/2024
PROPOSTA: 033727/2024

8.4.3 BANCADA DE MÁRMORE SINTÉTICO 120 X 60CM, COM CUBA INTEGRADA, INCLUSO SIFÃO TIPO FLEXÍVEL EM PVC, VÁLVULA EM PLÁSTICO CROMADO TIPO AMERICANA E TORNEIRA COM ACABAMENTO DE REGISTRO DE ALAVANCA OU CRUZETA.

- Vide recomendações das composições auxiliares.

8.4.4 TANQUE DE MÁRMORE SINTÉTICO SUSPENSO, 22L OU EQUIVALENTE - FORNECIMENTO E INSTALAÇÃO. AF_01/2020.

- Posicionar as peças, nivelar e marcar os pontos para furação;
- Posicionar o tanque, parafusando nos locais marcados;
- Rejuntar utilizando argamassa industrializada de rejuntamento flexível.

8.4.5 CHUVEIRO ELÉTRICO COMUM CORPO PLÁSTICO, TIPO DUCHA - FORNECIMENTO E INSTALAÇÃO. AF_01/2020

- Passar a fita veda rosca na extremidade do cano do chuveiro;
- Encaixar o cano ao ponto de saída de água na parede;
- Rosquear o chuveiro até a completa fixação e de modo que a ducha fique virada para baixo;
- Conectar os cabos elétricos do chuveiro aos cabos da rede elétrica.

8.4.6 KIT DE ACESSÓRIOS PARA BANHEIRO EM METAL CROMADO, 5 PECAS, INCLUSO FIXAÇÃO. AF_01/2020.

- Verificar as distâncias mínimas para o posicionamento da peça;
- Marcar os pontos para furação;
- Instalar, de maneira nivelada e parafusar.

8.5 KIT ACESSIBILIDADE (EXCLUSIVO PARA TRÊS UNIDADES HABITACIONAIS).

8.5.1 BARRA DE APOIO LATERAL ARTICULADA, COM TRAVA, EM ACO INOX POLIDO, FIXADA NA PAREDE - FORNECIMENTO E INSTALAÇÃO.

- Barra de apoio lateral articulada;

OBRA: CONSTRUÇÃO DE UNIDADES HABITACIONAIS
LOCAL: MUNICÍPIO DE MIGUEL ALVES - PI
CONVÊNIO: 970633/2024
PROPOSTA: 033727/2024

- Parafuso niquelado 3 1/2" com acabamento cromado: utilizado para fixação da peça.
- Verificar as distâncias mínimas para o posicionamento da peça;
- Marcar os pontos para furação;
- Instalar, de maneira nivelada e parafusar.

8.5.2 BARRA DE APOIO EM "L", EM AÇO INOX POLIDO 70 X 70 CM, FIXADA NA PAREDE - FORNECIMENTO E INSTALACAO.

- Barra de apoio em "L", em aço inox polido 70 x 70 cm;
- Parafuso niquelado 3 1/2" com acabamento cromado: utilizado para fixação da peça.
- Verificar as distâncias mínimas para o posicionamento da peça;
- Marcar os pontos para furação;
- Instalar, de maneira nivelada e parafusar.

8.5.3 BARRA DE APOIO RETA, EM AÇO INOX POLIDO, COMPRIMENTO 70 CM, FIXADA NA PAREDE - FORNECIMENTO E INSTALAÇÃO.

- Barra de apoio reta 70cm;
- Parafuso niquelado 3 1/2" com acabamento cromado: utilizado para fixação da peça.
- Verificar as distâncias mínimas para o posicionamento da peça;
- Marcar os pontos para furação;
- Instalar, de maneira nivelada e parafusar.

8.5.4 BARRA DE APOIO RETA, EM AÇO INOX POLIDO, COMPRIMENTO 80 CM, FIXADA NA PAREDE - FORNECIMENTO E INSTALAÇÃO.

- Barra de apoio reta 80cm;
- Parafuso niquelado 3 1/2" com acabamento cromado: utilizado para fixação da peça.

OBRA: CONSTRUÇÃO DE UNIDADES HABITACIONAIS

LOCAL: MUNICÍPIO DE MIGUEL ALVES - PI

CONVÊNIO: 970633/2024

PROPOSTA: 033727/2024

- Verificar as distâncias mínimas para o posicionamento da peça;
- Marcar os pontos para furação;
- Instalar, de maneira nivelada e parafusar.

8.5.5 BANCO ARTICULADO, EM ACO INOX, PARA PCD, FIXADO NA PAREDE - FORNECIMENTO E INSTALAÇÃO.

- Banco articulado para banho em inox (PNE);
- Parafuso niquelado 3 1/2" com acabamento cromado: utilizado para fixação da peça.
- Verificar as distâncias mínimas para o posicionamento da peça;
- Marcar os pontos para furação;
- Instalar, de maneira nivelada e parafusar.

9.0 COMPLEMENTAÇÕES

9.1 LIMPEZA DE BACIA SANITÁRIA, BIDÊ OU MICTÓRIO EM LOUÇA, INCLUSIVE METAIS CORRESPONDENTES.

- Caso existam respingos de tinta, retirar com auxílio de uma espátula;
- Com uma esponja, espalhar e esfregar o produto diluído em toda a peça;
- Com pano úmido, retirar todo o produto aplicado;
- Aplicar o desinfetante com pano limpo;
- Secar a peça com pano seco.

9.2 LIMPEZA DE BANCADA DE PEDRA (MÁRMORE OU GRANITO). AF_04/2019

- Caso existam respingos de tinta, retirar com auxílio de uma espátula;
- Com uma esponja, espalhar e esfregar o produto diluído em toda a peça;
- Com pano úmido, retirar todo o produto aplicado;
- Aplicar o desinfetante com pano limpo;
- Secar a peça com pano seco.

9.3 LIMPEZA DE CONTRAPISO COM VASSOURA A SECO. AF_04/2019

OBRA: CONSTRUÇÃO DE UNIDADES HABITACIONAIS

LOCAL: MUNICÍPIO DE MIGUEL ALVES - PI

CONVÊNIO: 970633/2024

PROPOSTA: 033727/2024

- Varrer toda a área de contrapiso com vassoura de cerdas rígidas.

9.4 LIMPEZA DE FORRO REMOVÍVEL COM PANO ÚMIDO. AF_04/2019

- Umedecer o pano e passar sobre toda a superfície;
- Repetir o procedimento, caso necessário.

9.5 LIMPEZA DE JANELA DE VIDRO COM CAIXILHO EM AÇO/ALUMÍNIO/PVC. AF_04/2019

- Caso existam respingos de tinta, retirar com auxílio de uma espátula e solvente;
- Com uma esponja, espalhar e esfregar o detergente diluído em toda a peça;
- Enxaguar com água e retirar o excesso de água com pano;
- Aplicar limpa vidros diretamente no vidro, espalhar e secar com pano seco.

9.6 LIMPEZA DE PISO CERÂMICO OU PORCELANATO UTILIZANDO DETERGENTE NEUTRO E ESCOVAÇÃO MANUAL. AF_04/2019

- Caso existam respingos de tinta, retirar com auxílio de uma espátula;

- Espalhar o produto diluído em todo o piso e esfregar com vassoura de cerdas rígidas para remoção da sujeira;
- Enxaguar com água;
- Retirar o excesso de água com rodo, puxando até o ralo mais próximo;
- Secar o piso com pano.

6.7 LIMPEZA DE PORTA DE MADEIRA. AF_04/2019

- Caso existam respingos de tinta, retirar com auxílio de uma espátula;
- Umedecer o pano e passar sobre toda a superfície;
- Repetir o procedimento, caso necessário.

6.8 LIMPEZA DE REVESTIMENTO CERÂMICO EM PAREDE UTILIZANDO DETERGENTE NEUTRO E ESCOVAÇÃO MANUAL. AF_04/2019

- Caso existam respingos de tinta, retirar com auxílio de uma espátula;
- Esfregar o detergente diluído por toda a parede utilizando esponja para remoção da sujeira;

OBRA: CONSTRUÇÃO DE UNIDADES HABITACIONAIS
LOCAL: MUNICIPIO DE MIGUEL ALVES - PI
CONVÊNIO: 970633/2024
PROPOSTA: 033727/2024

- Enxaguar com água;
- Secar a parede com pano.

6.9 LIMPEZA DE TANQUE OU LAVATÓRIO DE LOUÇA ISOLADO, INCLUSIVE METAIS CORRESPONDENTES. AF_04/2019

- Caso existam respingos de tinta, retirar com auxílio de uma espátula;
- Com uma esponja, espalhar e esfregar o produto diluído em toda a peça;
- Com pano úmido, retirar todo o produto aplicado;
- Aplicar o desinfetante com pano limpo;
- Secar a peça com pano seco.

OBRA: CONSTRUÇÃO DE UNIDADES HABITACIONAIS
LOCAL: MUNICIPIO DE MIGUEL ALVES – PI
CONVÊNIO: 970633/2024
PROPOSTA: 033727/2024

11.0 PLANILHAS ORÇAMENTÁRIAS

PLANILHA RESUMO

ÍTEM	DISCRIMINAÇÃO	UNID.	QUANT.	VALOR (R\$)	TOTAL (R\$)	REFERÊNCIA
1.0	ADMINISTRAÇÃO LOCAL DA OBRA	un	1,00	185.277,43	185.277,43	COMPOSIÇÃO 01
2.0	CONSTRUÇÃO DE 50 UNIDADES HABITACIONAIS	un	1,00	5.899.047,57	5.899.047,57	PLANILHA EM ANEXO
TOTAL GERAL COM LEIS SOCIAIS E BDI (R\$)					6.084.325,00	

FNHIS SUB 50

Obra: Construção de Unidades Habitacionais no Município de Miguel Alves/PI.

Data-base: 07/2025

Enc. sociais: Sem Desoneração

PI

Item	Macro-Serviço	SINAPI	Descrição	Und.	Quant.	Quant. x50	Preço Unt. (R\$)	Custo (R\$)	Preço Unt. C/BDI (R\$)	Custo c/BDI (R\$) x50
CONSTRUÇÃO DE HABITAÇÃO DE INTERESSE SOCIAL - HIS - PADRÃO POPULAR								R\$ 103.049,87	R\$ 5.899.047,57	R\$ 28.724,06
01 SERVIÇOS PRELIMINARES								R\$ -	R\$ -	R\$ -
01.01	LOCAÇÃO									
01.01.01	LOCAÇÃO									
01.02	ESTIMATIVA DOS DEMAIS CUSTOS	COMPOSIÇÃO 05	LOCAÇÃO DA OBRA - EXECUÇÃO DE GABARITO - COMPOSIÇÃO 05	M2	53,87	2.693,50	R\$ 7,74	R\$ 416,95	R\$ 9,32	R\$ 25.103,42
01.02.01	PLACA DE OBRA	103689	FORNECIMENTO E INSTALAÇÃO DE PLACA DE OBRA COM CHAPA GALVANIZADA E ESTRUTURA DE MADEIRA. AF: 03/2022_P5	M2	6,48	6,48	R\$ 464,26	R\$ 3.008,40	R\$ 558,74	R\$ 3.620,64
02 FUNDACOES E CONTENCOES								R\$ 12.790,24	R\$ 769.646,95	R\$ 769.646,95
02.01 FUNDACOES								R\$ 12.790,24	R\$ 769.646,95	R\$ 769.646,95
02.01.01	SAPATA									
02.01.01.01	SAPATA	96521	ESCAVAÇÃO MECANIZADA PARA BLOCO DE COROAMENTO OU SAPATA COM RETROESCAVADEIRA (INCLUINDO ESCAVAÇÃO PARA COLOCAÇÃO DE FÓRMAS). AF: 01/2024	M3	8,74	437,00	R\$ 40,58	R\$ 354,67	R\$ 48,84	R\$ 21.343,08
02.01.01.02	SAPATA	101616	PREPARO DE FUNDO DE VALA COM LARGURA MENOR QUE 1,5 M (ACERTO DO SOLO NATURAL). AF: 08/2020	M2	4,68	234,00	R\$ 6,33	R\$ 29,62	R\$ 7,62	R\$ 1.783,08
02.01.01.03	SAPATA	96617	LASTRO DE CONCRETO MAGRO, APLICADO EM BLOCOS DE COROAMENTO OU SAPATAS, ESPESSURA DE 3 CM. AF: 01/2024	M2	4,68	234,00	R\$ 23,57	R\$ 110,31	R\$ 28,37	R\$ 6.638,58
02.01.01.04	SAPATA	96535	FABRICAÇÃO, MONTAGEM E DESMONTAGEM DE FÓRMA PARA SAPATA, EM MADEIRA SERRADA, E=25 MM, 4 UTILIZACOES. AF: 01/2024	M2	14,56	728,00	R\$ 133,34	R\$ 1.941,43	R\$ 160,47	R\$ 116.822,16
02.01.01.05	SAPATA	104919	ARMAÇÃO DE SAPATA ISOLADA, VIGA BALDRAME E SAPATA CORRIDA UTILIZANDO AÇO CA-50 DE 10 MM - MONTAGEM. AF: 01/2024	KG	50,70	2.535,00	R\$ 12,89	R\$ 653,52	R\$ 15,51	R\$ 39.317,85
02.01.01.06	SAPATA	104917	ARMAÇÃO DE SAPATA ISOLADA, VIGA BALDRAME E SAPATA CORRIDA UTILIZANDO AÇO CA-50 DE 8 MM - MONTAGEM. AF: 01/2024	KG	26,70	1.335,00	R\$ 15,57	R\$ 415,72	R\$ 18,74	R\$ 25.017,90
02.01.01.07	SAPATA	104916	ARMAÇÃO DE SAPATA ISOLADA, VIGA BALDRAME E SAPATA CORRIDA UTILIZANDO AÇO CA-60 DE 5 MM - MONTAGEM. AF: 01/2024	KG	12,80	640,00	R\$ 16,76	R\$ 214,53	R\$ 20,17	R\$ 12.908,80
02.01.01.08	SAPATA	96556_ADP-01	CONCRETAGEM DE SAPATA, FCK = 20 MPa, COM USO DE JERICA - LANÇAMENTO, ADENSAMENTO E ACABAMENTO.	M3	1,41	70,50	R\$ 998,75	R\$ 1.408,24	R\$ 1.202,00	R\$ 84.741,00
02.01.01.09	SAPATA	93382	REATERO MANUAL DE VALAS, COM COMPACTADOR DE SOLOS DE PERCUSSÃO. AF: 08/2023	M3	7,09	354,50	R\$ 25,72	R\$ 182,35	R\$ 30,95	R\$ 10.971,78
02.01.02	BALDRAMES									
02.01.02.01	BALDRAMES	96522	ESCAVAÇÃO MECANIZADA PARA VIGA BALDRAME OU SAPATA CORRIDA COM MINI-ESCAVADEIRA (INCLUINDO ESCAVAÇÃO PARA COLOCAÇÃO DE FÓRMAS). AF: 01/2024	M3	5,46	273,00	R\$ 103,80	R\$ 566,75	R\$ 124,92	R\$ 34.103,16
02.01.02.02	BALDRAMES	96536	FABRICAÇÃO, MONTAGEM E DESMONTAGEM DE FÓRMA PARA VIGA BALDRAME, EM MADEIRA SERRADA, E=25 MM, 4 UTILIZACOES. AF: 01/2024	M2	28,58	1.429,00	R\$ 70,45	R\$ 2.013,46	R\$ 84,79	R\$ 121.164,91
02.01.02.03	BALDRAMES	104918	ARMAÇÃO DE SAPATA ISOLADA, VIGA BALDRAME E SAPATA CORRIDA UTILIZANDO AÇO CA-50 DE 8 MM - MONTAGEM. AF: 01/2024	KG	80,40	4.020,00	R\$ 14,45	R\$ 1.161,78	R\$ 17,39	R\$ 69.907,80
02.01.02.04	BALDRAMES	104917	ARMAÇÃO DE SAPATA ISOLADA, VIGA BALDRAME E SAPATA CORRIDA UTILIZANDO AÇO CA-50 DE 6,3 MM - MONTAGEM. AF: 01/2024	KG	7,70	385,00	R\$ 15,57	R\$ 119,89	R\$ 18,74	R\$ 7.214,90
02.01.02.05	BALDRAMES	104916	ARMAÇÃO DE SAPATA ISOLADA, VIGA BALDRAME E SAPATA CORRIDA UTILIZANDO AÇO CA-60 DE 5 MM - MONTAGEM. AF: 01/2024	KG	39,00	1.950,00	R\$ 16,76	R\$ 653,64	R\$ 20,17	R\$ 39.331,50
02.01.02.06	BALDRAMES	96555_ADP-01	CONCRETAGEM DE BLOCO DE COROAMENTO OU VIGA BALDRAME, FCK = 20 MPa, COM USO DE JERICA - LANÇAMENTO, ADENSAMENTO E ACABAMENTO.	M3	1,91	95,50	R\$ 845,07	R\$ 1.614,08	R\$ 1.017,04	R\$ 97.127,32
02.01.02.07	BALDRAMES	93382	REATERO MANUAL DE VALAS, COM COMPACTADOR DE SOLOS DE PERCUSSÃO. AF: 08/2023	M3	3,21	160,50	R\$ 25,72	R\$ 82,56	R\$ 30,95	R\$ 4.967,48
02.01.03	IMPERMEABILIZAÇÃO									
02.01.03.01	IMPERMEABILIZAÇÃO	98555	IMPERMEABILIZAÇÃO DE SUPERFÍCIE COM ARGAMASSA POLIMÉRICA / MEMBRANA ACRÍLICA. 3,05MMCS. AF: 09/2023	M2	33,95	1.697,50	R\$ 37,34	R\$ 1.267,69	R\$ 44,94	R\$ 76.285,65
02.02	CONTENÇÕES / ARRIMOS ESPECIAIS									
03 SUPRAESTRUTURA								R\$ 7.989,31	R\$ 480.782,74	R\$ 480.782,74
03.01 PILARES, VIGAS E LAJES								R\$ 7.989,31	R\$ 480.782,74	R\$ 480.782,74
03.01.01	PILARES, VIGAS E LAJES	92443	MONTAGEM E DESMONTAGEM DE FÓRMA DE PILARES RETANGULARES E ESTRUTURAS SIMILARES, PÉ-DIREITO SIMPLES, EM CHAPA DE MADEIRA COMPENSADA PLASTIFICADA, 18 UTILIZACOES. AF: 09/2020	M2	14,39	719,50	R\$ 49,84	R\$ 717,20	R\$ 59,98	R\$ 43.155,61
03.01.02	PILARES, VIGAS E LAJES	92479_ADP-01	MONTAGEM E DESMONTAGEM DE FÓRMA DE VIGA, SEM ESCORAMENTO, PÉ-DIREITO SIMPLES, EM CHAPA DE MADEIRA RESINADA, 8 UTILIZACOES.	M2	20,54	1.027,00	R\$ 44,41	R\$ 912,18	R\$ 53,45	R\$ 54.893,15
03.01.03	PILARES, VIGAS E LAJES	92479	MONTAGEM E DESMONTAGEM DE FÓRMA DE VIGA, ESCORAMENTO COM GARFO DE MADEIRA, PÉ-DIREITO SIMPLES, EM CHAPA DE MADEIRA PLASTIFICADA, 18 UTILIZACOES. AF: 09/2020	M2	4,13	206,50	R\$ 73,65	R\$ 304,17	R\$ 88,64	R\$ 18.304,16
03.01.04	PILARES, VIGAS E LAJES	92759	ARMAÇÃO DE PILAR OU VIGA DE ESTRUTURA CONVENCIONAL DE CONCRETO ARMADO UTILIZANDO AÇO CA-50 DE 5,0 MM - MONTAGEM. AF: 06/2022	KG	70,40	3.520,00	R\$ 14,19	R\$ 998,98	R\$ 17,08	R\$ 60.121,60
03.01.05	PILARES, VIGAS E LAJES	92760	ARMAÇÃO DE PILAR OU VIGA DE ESTRUTURA CONVENCIONAL DE CONCRETO ARMADO UTILIZANDO AÇO CA-50 DE 6,3 MM - MONTAGEM. AF: 08/2022	KG	15,00	750,00	R\$ 13,39	R\$ 200,85	R\$ 16,11	R\$ 12.082,50
03.01.06	PILARES, VIGAS E LAJES	92761	ARMAÇÃO DE PILAR OU VIGA DE ESTRUTURA CONVENCIONAL DE CONCRETO ARMADO UTILIZANDO AÇO CA-50 DE 8,0 MM - MONTAGEM. AF: 06/2022	KG	65,30	3.265,00	R\$ 12,58	R\$ 821,47	R\$ 15,14	R\$ 49.432,10
03.01.07	PILARES, VIGAS E LAJES	92762	ARMAÇÃO DE PILAR OU VIGA DE ESTRUTURA CONVENCIONAL DE CONCRETO ARMADO UTILIZANDO AÇO CA-50 DE 10,0 MM - MONTAGEM. AF: 06/2022	KG	85,60	4.280,00	R\$ 11,23	R\$ 961,29	R\$ 13,52	R\$ 57.865,60
03.01.08	PILARES, VIGAS E LAJES	COMPOSIÇÃO 02	Suporte de madeira para apoio de reservatório	UN	1,00	60,00	R\$ 346,95	R\$ 346,95	R\$ 417,55	R\$ 20.877,50
03.01.09	PILARES, VIGAS E LAJES	103669_ADP-01	CONCRETAGEM DE PILARES, FCK = 20 MPa, COM USO DE BALDES - LANÇAMENTO, ADENSAMENTO E ACABAMENTO.	M3	1,28	64,00	R\$ 880,51	R\$ 1.127,05	R\$ 1.059,69	R\$ 67.820,16
03.01.10	PILARES, VIGAS E LAJES	103682_ADP-01	CONCRETAGEM DE VIGAS E LAJES, FCK = 20 MPa, PARA QUALQUER TIPO DE LAJE COM BALDES EM EDIFICAÇÃO TERRELA - LANÇAMENTO, ADENSAMENTO E ACABAMENTO.	M3	1,78	89,00	R\$ 898,41	R\$ 1.599,17	R\$ 1.081,24	R\$ 96.230,36
04 PAREDES E PAINÉIS								R\$ 17.194,76	R\$ 1.034.681,69	R\$ 1.034.681,69
04.01 ALVENARIA/FECHAMENTOS								R\$ 8.689,39	R\$ 522.873,25	R\$ 522.873,25
04.01.01	ALVENARIA/FECHAMENTOS	103328	ALVENARIA DE VEDAÇÃO DE BLOCOS CERÂMICOS FURADOS NA HORIZONTAL DE 91X19X19 CM (ESPESSURA 9 CM) E ARGAMASSA DE ASSENTAMENTO COM PREPARO EM BETONEIRA. AF: 12/2021	M2	86,50	4.325,00	R\$ 94,07	R\$ 8.137,96	R\$ 113,21	R\$ 489.633,25
04.01.02	ALVENARIA/FECHAMENTOS	105022	VERGA PRÉ-MOLDADA COM ATÉ 1,5 M DE VÃO, ESPESSURA DE 10" CM. AF: 03/2024	M	16,20	810,00	R\$ 21,85	R\$ 353,97	R\$ 26,30	R\$ 21.303,00
04.01.03	ALVENARIA/FECHAMENTOS	105028	CONTRAVERGA PRÉ-MOLDADA, ESPESSURA DE 10" CM. AF: 03/2024	M	9,20	460,00	R\$ 21,56	R\$ 198,35	R\$ 25,95	R\$ 11.937,00
04.02 ESQUADRIAS METÁLICAS								R\$ 8.511,11	R\$ 350.042,44	R\$ 350.042,44
04.02.01	ESQUADRIAS METÁLICAS	91341	PORTA EM ALUMÍNIO DE ABRIR TIPO VENEZIANA COM GUARNIÇÃO, FIXAÇÃO COM PARAFUSOS - FORNECIMENTO E INSTALAÇÃO. AF: 12/2019	M2	3,36	168,00	R\$ 574,47	R\$ 1.930,22	R\$ 691,37	R\$ 116.150,16
04.02.02	ESQUADRIAS METÁLICAS	94570	JANELA DE ALUMÍNIO DE CORRER COM 2 FOLHAS PARA VIDROS (VIDROS INCLUSOS), BATENTE/ REQUADRO 6 A 14 CM, ACABAMENTO COM ACETATO OU BRILHANTE, FIXAÇÃO COM PARAFUSO, SEM GUARNIÇÃO/ ALIZAR, DIMENSÕES 100X120 CM, VEDAÇÃO COM SILICONE, EXCLUSIVE CONTRAMARCO - FORNECIMENTO E INSTALAÇÃO. AF: 11/2024	M2	2,60	130,00	R\$ 311,06	R\$ 808,76	R\$ 374,36	R\$ 48.666,80
04.02.03	ESQUADRIAS METÁLICAS	94572	JANELA DE ALUMÍNIO DE CORRER COM 3 FOLHAS (2 VENEZIANAS E 1 FOLHA PARA VIDRO VIDRO INCLUSO), BATENTE/ REQUADRO 6 A 14 CM, SEM ACABAMENTO, FIXAÇÃO COM PARAFUSO, SEM GUARNIÇÃO/ ALIZAR, DIMENSÕES 100X120 CM, VEDAÇÃO COM SILICONE, EXCLUSIVE CONTRAMARCO - FORNECIMENTO E INSTALAÇÃO. AF: 11/2024	M2	2,80	140,00	R\$ 440,37	R\$ 1.233,04	R\$ 529,99	R\$ 74.198,60
04.02.04	ESQUADRIAS METÁLICAS	94569	JANELA DE ALUMÍNIO TIPO MAXI-MAR, BATENTE/ REQUADRO 3 A 14 CM, VIDRO INCLUSO, FIXAÇÃO COM PARAFUSO, SEM GUARNIÇÃO/ ALIZAR, DIMENSÕES 80X80 (A X L) CM, SEM ACABAMENTO, VEDAÇÃO COM SILICONE, EXCLUSIVE CONTRAMARCO - FORNECIMENTO E INSTALAÇÃO. AF: 11/2024	M2	0,48	24,00	R\$ 588,63	R\$ 282,54	R\$ 708,42	R\$ 17.002,08
04.02.05	ESQUADRIAS METÁLICAS	94589	CONTRA-MARCO DE ALUMÍNIO, FIXAÇÃO COM ARGAMASSA - FORNECIMENTO E INSTALAÇÃO. AF: 11/2024	M	21,60	1.080,00	R\$ 19,28	R\$ 416,45	R\$ 23,20	R\$ 25.056,00
04.02.06	ESQUADRIAS METÁLICAS	105812	GUARNIÇÃO DE ALUMÍNIO. AF: 11/2024	M	43,20	2.160,00	R\$ 26,53	R\$ 1.146,10	R\$ 31,93	R\$ 68.968,80
04.03 ESQUADRIAS DE MADEIRAS								R\$ 2.688,27	R\$ 161.766,00	R\$ 161.766,00
04.03.01	ESQUADRIAS DE MADEIRAS	91314	KIT DE PORTA DE MADEIRA PARA PINTURA, SEMI-OCIA (LEVE OU MÉDIA), PADRÃO POPULAR, 80X210CM, ESPESSURA DE 3,5CM, ITENS INCLUIDOS: DOBRADIÇAS, MONTAGEM E INSTALAÇÃO DO BATENTE, FECHADURA COM EXECUÇÃO DO FURO - FORNECIMENTO E INSTALAÇÃO. AF: 12/2019	UN	3,00	150,00	R\$ 896,09	R\$ 2.688,27	R\$ 1.078,44	R\$ 161.766,00
04.04 VIDROS E ESQUADRIAS ESPECIAIS								R\$ -	R\$ -	R\$ -
05 COBERTURA E PROTEÇÕES								R\$ 12.276,16	R\$ 738.742,15	R\$ 738.742,15
05.01 TELHADOS								R\$ 12.276,16	R\$ 738.742,15	R\$ 738.742,15
05.01.01	TELHADOS	92541	TRAMA DE MADEIRA COMPOSTA POR RIPAS, CAIBROS E TERÇAS PARA TELHADOS DE ATÉ 2 ÁGUAS PARA TELHA CERÂMICA CAPA-CANAL, INCLUSO TRANSPORTE VERTICAL. AF: 07/2019	M2	73,49	3.674,50	R\$ 69,44	R\$ 5.103,15	R\$ 83,57	R\$ 307.077,97
05.01.02	TELHADOS	94447	TELHAMENTO COM TELHA CERÂMICA CAPA-CANAL, TIPO PAULISTA, COM ATÉ 2 ÁGUAS, INCLUSO TRANSPORTE VERTICAL. AF: 07/2019	M2	73,49	3.674,50	R\$ 40,14	R\$ 2.949,89	R\$ 48,31	R\$ 177.515,10
05.01.03	TELHADOS	102233	PINTURA IMUNIZANTE PARA MADEIRA, 1 DEMÃO. AF: 01/2021	M2	103,80	5.190,00	R\$ 13,00	R\$ 1.349,40	R\$ 15,65	R\$ 81.223,50
05.01.04	TELHADOS	94221	CUMBERA PARA TELHA CERÂMICA EMBOÇADA COM ARGAMASSA TRAÇO 1:2:8 (CEMENTO CAL E AREIA) PARA TELHADOS COM ATÉ 2 ÁGUAS, INCLUSO TRANSPORTE VERTICAL. AF: 07/2019	M	10,65	532,50	R\$ 23,69	R\$ 252,30	R\$ 28,51	R\$ 15.181,58
05.01.05	TELHADOS	92548	FABRICAÇÃO E INSTALAÇÃO DE TESSOURA INTEIRA EM MADEIRA NÃO APARELHADA, VÃO DE 6 M, PARA TELHA CERÂMICA OU DE CONCRETO, INCLUSO IÇAMENTO. AF: 07/2019	UN	2,00	100,00	R\$ 1.310,71	R\$ 2.621,42	R\$ 1.577,44	R\$ 157.744,00
05.02 IMPERMEABILIZAÇÕES								R\$ -	R\$ -	R\$ -
06 REVESTIMENTOS								R\$ 14.525,31	R\$ 874.052,23	R\$ 874.052,23
06.01 REVESTIMENTOS INTERNOS								R\$ 4.286,36	R\$ 257.964,27	R\$ 257.964,27
06.01.01	REVESTIMENTOS INTERNOS	87879	CHAPISCO APLICADO EM ALVENARIAS E ESTRUTURAS DE CONCRETO INTERNAS, COM COLHER DE PEDREIRO, ARGAMASSA TRAÇO 1:3 COM PREPARO EM BETONEIRA 400L. AF: 10/2022	M2	136,10	6.805,00	R\$ 4,75	R\$ 646,48	R\$ 5,72	R\$ 38.924,60
06.01.02	REVESTIMENTOS INTERNOS	87545	EMBOÇO, EM ARGAMASSA TRAÇO 1:2:8, PREPARO MECÂNICO, APLICADO MANUALMENTE EM PAREDES INTERNAS, PARA AMBIENTES COM ÁREA MENOR QUE 5M ² E = 10MM, COM TALISCAS. AF: 03/2024	M2	23,49	1.174,50	R\$ 30,00	R\$ 704,70	R\$ 36,11	R\$ 42.411,20
06.01.03	REVESTIMENTOS INTERNOS	87547	MASSA ÚNICA, EM ARGAMASSA TRAÇO 1:2:8, PREPARO MECÂNICO, APLICADA MANUALMENTE EM PAREDES INTERNAS DE AMBIENTES COM ÁREA ENTRE 5M ² E 10M ² , E = 10MM, COM TALISCAS. AF: 03/2024	M2	80,05	4.002,50	R\$ 26,97	R\$ 2.158,95	R\$ 32,46	R\$ 129.921,15
06.01.04	REVESTIMENTOS INTERNOS	104958	MASSA ÚNICA, EM ARGAMASSA TRAÇO 1:2:8 PREPARO MECÂNICO, APLICADA MANUALMENTE EM PAREDES INTERNAS DE AMBIENTES COM ÁREA MAIOR QUE 10M ² , E = 10MM, COM TALISCAS. AF: 03/2024	M2	32,56	1.628,00	R\$ 23,84	R\$ 776,23	R\$ 28,69	R\$ 46.707,32

FNHIS SUB 50

Obra **Construção de Unidades Habitacionais no Município de Miguel Alves/PI.**
 Data-base: **07/2025**
 Enc. sociais: **Sem Desoneração**

PI

Item	Macro-Serviço	SINAPI	Descrição	Und.	Quant.	Quant. x50	Preço Unt. (R\$)	Custo (R\$)	Preço Unt. C/BDI (R\$)	Custo c/BDI (R\$) x50
06.02	REVESTIMENTOS CERÂMICOS						R\$ 1.572,43	R\$ -	R\$ -	R\$ 94.621,02
06.02.01	REVESTIMENTOS CERÂMICOS	87267	REVESTIMENTO CERÂMICO PARA PAREDES INTERNAS COM PLACAS TIPO ESMALTADA DE DIMENSÕES 20X20 CM APLICADAS A MEIA ALTURA DAS PAREDES. AF 02/2023 PE	M2	19,65	982,50	67,77	1.331,68	81,56	80.132,70
06.02.02	REVESTIMENTOS CERÂMICOS	87265	REVESTIMENTO CERÂMICO PARA PAREDES INTERNAS COM PLACAS TIPO ESMALTADA DE DIMENSÕES 20X20 CM APLICADAS NA ALTURA INTEIRA DAS PAREDES. AF 02/2023 PE	M2	3,84	192,00	62,70	240,77	75,46	14.488,32
06.03	REVESTIMENTOS EXTERNOS						R\$ 3.432,91	R\$ -	R\$ -	R\$ 206.552,41
06.03.01	REVESTIMENTOS EXTERNOS	87905	CHAPISCO APLICADO EM ALVENARIA (COM PRESENÇA DE VÁOS) E ESTRUTURAS DE CONCRETO DE FACHADA, COM COLHER DE PEDREIRO, ARGAMASSA TRAÇO 1:3 COM PREPARO EM BETONEIRA 400L. AF 10/2022	M2	30,35	1.517,50	8,30	251,91	9,99	15.159,83
06.03.02	REVESTIMENTOS EXTERNOS	87894	CHAPISCO APLICADO EM ALVENARIA (SEM PRESENÇA DE VÁOS) E ESTRUTURAS DE CONCRETO DE FACHADA, COM COLHER DE PEDREIRO, ARGAMASSA TRAÇO 1:3 COM PREPARO EM BETONEIRA 400L. AF 10/2022	M2	30,45	1.522,50	7,15	217,72	8,61	13.108,73
06.03.03	REVESTIMENTOS EXTERNOS	87792	EMBOÇO OU MASSA ÚNICA EM ARGAMASSA TRAÇO 1:2:8. PREPARO MECÂNICO COM BETONEIRA 400 L, APLICADA MANUALMENTE EM PANOS CEGOS DE FACHADA (SEM PRESENÇA DE VÁOS). ESPESURA DE 25 MM. AF 08/2022	M2	30,45	1.522,50	41,61	1.267,02	50,08	76.246,80
06.03.04	REVESTIMENTOS EXTERNOS	87775	EMBOÇO OU MASSA ÚNICA EM ARGAMASSA TRAÇO 1:2:8. PREPARO MECÂNICO COM BETONEIRA 400 L, APLICADA MANUALMENTE EM PANOS DE FACHADA COM PRESENÇA DE VÁOS, ESPESURA DE 25 MM. AF 08/2022	M2	30,35	1.517,50	55,80	1.696,26	67,26	102.067,05
06.04	FORROS						R\$ 2.481,31	R\$ -	R\$ -	R\$ 149.318,51
06.04.01	FORROS	96111	FORRO EM RÉGUAS DE PVC, FRISADO, PARA AMBIENTES RESIDENCIAIS, INCLUSIVE ESTRUTURA UNIDIRECIONAL DE FIXAÇÃO. AF 08/2023 PS	M2	40,34	2.017,00	61,51	2.481,31	74,03	149.318,51
06.05	PINTURA						R\$ 2.752,28	R\$ -	R\$ -	R\$ 165.566,02
06.05.01	PINTURAS INTERNAS						R\$ 1.519,11	R\$ -	R\$ -	R\$ 91.953,02
06.05.01.01	PINTURAS INTERNAS	88485	FUNDO SELADOR ACRÍLICO, APLICAÇÃO MANUAL EM PAREDE, UMA DEMÃO. AF 04/2023	M2	112,61	5.630,50	9,25	478,59	5,11	28.771,86
06.05.01.02	PINTURAS INTERNAS	104641	PINTURA LÁTEX ACRÍLICA ECONÔMICA, APLICAÇÃO MANUAL EM PAREDES, DUAS DEMÃOS. AF 04/2023	M2	112,61	5.630,50	4,24	1.040,52	11,12	62.611,16
06.05.02	PINTURAS EXTERNAS						R\$ 949,08	R\$ -	R\$ -	R\$ 57.091,20
06.05.02.01	PINTURAS EXTERNAS	88415	APLICAÇÃO MANUAL DE FUNDO SELADOR ACRÍLICO EM PAREDES EXTERNAS DE CASAS. AF 03/2024	M2	60,80	3.040,00	5,08	308,86	6,11	18.574,40
06.05.02.02	PINTURAS EXTERNAS	104642	PINTURA LÁTEX ACRÍLICA STANDARD, APLICAÇÃO MANUAL EM PAREDES, DUAS DEMÃOS. AF 04/2023	M2	60,80	3.040,00	10,53	640,22	12,67	38.516,80
06.05.03	PINTURA ESQUADRIAS						R\$ 284,09	R\$ -	R\$ -	R\$ 17.091,80
06.05.03.01	PINTURA ESQUADRIAS	102193	LIXAMENTO DE MADEIRA PARA APLICAÇÃO DE FUNDO OU PINTURA. AF 01/2021	M2	14,96	748,00	1,92	287,72	2,31	1.727,88
06.05.03.02	PINTURA ESQUADRIAS	102219	PINTURA TINTA DE ACABAMENTO (PIMENTADA) ESMALTE SINTÉTICO ACETINADO EM MADEIRA 2 DEMÃOS. AF 01/2021	M2	14,96	748,00	17,07	255,37	20,54	15.363,92
06.06	ESPECIAIS / ELEMENTOS FACHADA						R\$ -	R\$ -	R\$ -	R\$ -
07	PAVIMENTAÇÕES						R\$ 9.322,20	R\$ -	R\$ -	R\$ 560.980,98
07.01	MADEIRA						R\$ -	R\$ -	R\$ -	R\$ -
07.02	CERÂMICA						R\$ 8.689,92	R\$ -	R\$ -	R\$ 401.371,48
07.02.01	CERÂMICA	97084	COMPACTAÇÃO MECÂNICA DE SOLO PARA EXECUÇÃO DE RADIER, PISO DE CONCRETO OU LAJE SOBRE SOLO, COM COMPACTADOR DE SOLOS TIPO PLACA VIBRATÓRIA. AF 09/2021	M2	53,87	2.693,50	0,69	37,17	0,83	2.235,61
07.02.02	CERÂMICA	95240	LASTRO DE CONCRETO MAGRO, APLICADO EM PISOS, LAJES SOBRE SOLO OU RADIEIS, ESPESURA DE 3 CM. AF 01/2024	M2	53,87	2.693,50	22,79	1.227,70	27,43	73.882,71
07.02.03	CERÂMICA	87745	CONTRAPISO EM ARGAMASSA TRAÇO 1:4 (CIMENTO E AREIA), PREPARO MECÂNICO COM BETONEIRA 400 L, APLICADO EM ÁREAS MOLHADAS SOBRE LAJE, ADERIDO, ACABAMENTO NÃO REFORÇADO, ESPESURA 3CM. AF 07/2021	M2	15,13	756,50	57,30	866,95	68,96	52.168,24
07.02.04	CERÂMICA	87630	CONTRAPISO EM ARGAMASSA TRAÇO 1:4 (CIMENTO E AREIA), PREPARO MECÂNICO COM BETONEIRA 400 L, APLICADO EM ÁREAS SECAS SOBRE LAJE, ADERIDO, ACABAMENTO NÃO REFORÇADO, ESPESURA 3CM. AF 07/2021	M2	32,19	1.609,50	45,25	1.456,60	54,46	87.653,37
07.02.05	CERÂMICA	87247	REVESTIMENTO CERÂMICO PARA PISO COM PLACAS TIPO ESMALTADA DE DIMENSÕES 35X35 CM APLICADA EM AMBIENTES DE ÁREA ENTRE 5 M2 E 10 M2. AF 02/2023 PE	M2	16,80	840,00	64,01	1.075,37	77,04	64.713,60
07.02.06	CERÂMICA	87248	REVESTIMENTO CERÂMICO PARA PISO COM PLACAS TIPO ESMALTADA DE DIMENSÕES 35X35 CM APLICADA EM AMBIENTES DE ÁREA MAIOR QUE 10 M2. AF 02/2023 PE	M2	19,10	955,00	56,81	1.085,07	68,37	65.293,35
07.02.07	CERÂMICA	87246	REVESTIMENTO CERÂMICO PARA PISO COM PLACAS TIPO ESMALTADA DE DIMENSÕES 35X35 CM APLICADA EM AMBIENTES DE ÁREA MENOR QUE 5 M2. AF 02/2023 PE	M2	12,98	649,00	70,96	921,06	85,40	55.424,60
07.03	CARPETE						R\$ -	R\$ -	R\$ -	R\$ -
07.04	CIMENTADOS						R\$ 1.089,87	R\$ -	R\$ -	R\$ 65.583,08
07.04.01	CIMENTADOS	97084	COMPACTAÇÃO MECÂNICA DE SOLO PARA EXECUÇÃO DE RADIER, PISO DE CONCRETO OU LAJE SOBRE SOLO, COM COMPACTADOR DE SOLOS TIPO PLACA VIBRATÓRIA. AF 09/2021	M2	16,15	807,50	0,69	11,14	0,83	670,23
07.04.02	CIMENTADOS	94990	EXECUÇÃO DE PASSARO (CALÇADA) OU PISO DE CONCRETO COM CONCRETO MOLDADO IN LOCO, FEITO EM OBRA, ACABAMENTO CONVENCIONAL, NÃO ARMADO. AF 08/2022	M3	1,13	56,50	954,63	1.078,73	1.148,90	64.912,85
07.05	RODAPÉS, SOLEIRAS E PEITORIS						R\$ 1.562,41	R\$ -	R\$ -	R\$ 94.026,42
07.05.01	RODAPÉS, SOLEIRAS E PEITORIS	98695	SOLEIRA EM MÁRMORE, LARGURA 15 CM, ESPESSURA 2,0 CM. AF 09/2020	M	2,52	126,00	109,99	277,17	132,37	16.678,62
07.05.02	RODAPÉS, SOLEIRAS E PEITORIS	88648	RODAPÉ CERÂMICO DE 7CM DE ALTURA COM PLACAS TIPO ESMALTADA DE DIMENSÕES 35X35CM. AF 02/2023	M	38,70	1.935,00	8,04	311,15	9,68	18.730,80
07.05.03	RODAPÉS, SOLEIRAS E PEITORIS	101965	PEITORIL LINEAR EM GRANITO OU MÁRMORE, L = 15CM, ASSENTADO COM ARGAMASSA 1:6 COM ADITIVO. AF 11/2020	M	6,50	325,00	149,86	974,09	180,36	58.617,00
07.06	PAVIMENTAÇÕES ESPECIAIS						R\$ -	R\$ -	R\$ -	R\$ -
08	INSTALAÇÕES						R\$ 28.712,23	R\$ -	R\$ -	R\$ 1.397.010,41
08.01	ELETRICAS / TELEFONICAS						R\$ 8.114,33	R\$ -	R\$ -	R\$ 383.175,79
08.01.01	CENTRO DE DISTRIBUIÇÃO						R\$ 2.332,29	R\$ -	R\$ -	R\$ 195.994,50
08.01.01.01	CENTRO DE DISTRIBUIÇÃO	93653	DISJUNTOR MONOPOLAR TIPO DIN, CORRENTE NOMINAL DE 10A - FORNECIMENTO E INSTALAÇÃO. AF 07/2025	UN	2,00	100,00	11,36	22,72	13,67	1.367,00
08.01.01.02	CENTRO DE DISTRIBUIÇÃO	93654	DISJUNTOR MONOPOLAR TIPO DIN, CORRENTE NOMINAL DE 16A - FORNECIMENTO E INSTALAÇÃO. AF 07/2025	UN	1,00	50,00	11,36	11,36	13,67	683,50
08.01.01.03	CENTRO DE DISTRIBUIÇÃO	93656	DISJUNTOR MONOPOLAR TIPO DIN, CORRENTE NOMINAL DE 25A - FORNECIMENTO E INSTALAÇÃO. AF 07/2025	UN	1,00	50,00	13,18	13,18	15,86	793,00
08.01.01.04	CENTRO DE DISTRIBUIÇÃO	93659	DISJUNTOR MONOPOLAR TIPO DIN, CORRENTE NOMINAL DE 50A - FORNECIMENTO E INSTALAÇÃO. AF 07/2025	UN	1,00	50,00	23,76	23,76	28,80	1.430,00
08.01.01.05	CENTRO DE DISTRIBUIÇÃO	93674_ADP-01	DISJUNTOR BIFOLAR TIPO DR, CORRENTE NOMINAL DE 25A - FORNECIMENTO E INSTALAÇÃO	UN	2,00	100,00	219,92	439,84	264,67	26.467,00
08.01.01.06	CENTRO DE DISTRIBUIÇÃO	101493	ENTRADA DE ENERGIA ELÉTRICA, AÉREA, MONOFÁSICA, COM CAIXA DE EMBUTIR, CABO DE 10 MM2 E DISJUNTOR DIN 50A (NÃO INCLUSO O POSTE DE CONCRETO). AF 07/2020 PS	UN	1,00	50,00	1.559,11	1.559,11	1.876,39	93.819,50
08.01.01.07	CENTRO DE DISTRIBUIÇÃO	101873_ADP-01	QUADRO DE DISTRIBUIÇÃO DE LUZ EM PVC PARA 12 DISJUNTORES - FORNECIMENTO E INSTALAÇÃO.	UN	1,00	50,00	262,32	262,32	315,70	15.785,00
08.01.01.08	CENTRO DE DISTRIBUIÇÃO	COMPOSIÇÃO 03	Poste auxiliar p/ entrada de energia, monofásico, ferro galvanizado d=3" x h=5,0m, completo	UN	1,00	50,00	786,50	786,50	946,55	47.327,50
08.01.01.09	CENTRO DE DISTRIBUIÇÃO	97881	CAIXA ENTERRADA ELÉTRICA RETANGULAR, EM CONCRET O PRÉ-MOLDADO, FUNDO COM BRITA, DIMENSÕES INTERNAS: 0.300 X 30 X 3 M. AF 12/2020	UN	1,00	50,00	138,30	6.915,00	166,44	8.322,00
08.01.02	ILUMINAÇÃO, TOMADAS E INTERRUPTORES						R\$ 1.643,42	R\$ -	R\$ -	R\$ 98.895,00
08.01.02.01	ILUMINAÇÃO, TOMADAS E INTERRUPTORES	103782	LUMINÁRIA TIPO PLAFON CIRCULAR, DE SOBREPOR, COM LED DE 12/13 W - FORNECIMENTO E INSTALAÇÃO. AF 09/2024	UN	7,00	350,00	28,61	200,27	34,43	12.050,50
08.01.02.02	ILUMINAÇÃO, TOMADAS E INTERRUPTORES	91953	INTERRUPTOR SIMPLES (1 MÓDULO), 10A/250V, INCLUINDO SUPORTE E PLACA - FORNECIMENTO E INSTALAÇÃO. AF 03/2023	UN	5,00	250,00	31,59	157,95	38,02	9.505,00
08.01.02.03	ILUMINAÇÃO, TOMADAS E INTERRUPTORES	91959	INTERRUPTOR SIMPLES (2 MÓDULOS), 10A/250V, INCLUINDO SUPORTE E PLACA - FORNECIMENTO E INSTALAÇÃO. AF 03/2023	UN	1,00	50,00	48,34	48,34	58,18	2.909,00
08.01.02.04	ILUMINAÇÃO, TOMADAS E INTERRUPTORES	92000	TOMADA BAIXA DE EMBUTIR (1 MÓDULO), 2P+T 10 A, INCLUINDO SUPORTE E PLACA - FORNECIMENTO E INSTALAÇÃO. AF 03/2023	UN	10,00	500,00	37,22	332,20	39,98	19.990,00
08.01.02.05	ILUMINAÇÃO, TOMADAS E INTERRUPTORES	91996	TOMADA MÍDIA DE EMBUTIR (1 MÓDULO), 2P+T 10 A, INCLUINDO SUPORTE E PLACA - FORNECIMENTO E INSTALAÇÃO. AF 03/2023	UN	6,00	300,00	33,01	222,06	44,54	13.362,00
08.01.02.06	ILUMINAÇÃO, TOMADAS E INTERRUPTORES	91993	TOMADA ALTA DE EMBUTIR (1 MÓDULO), 2P+T 20 A, INCLUINDO SUPORTE E PLACA - FORNECIMENTO E INSTALAÇÃO. AF 03/2023	UN	1,00	50,00	49,41	49,41	59,46	2.973,00
08.01.02.07	ILUMINAÇÃO, TOMADAS E INTERRUPTORES	91985	INTERRUPTOR PULSADOR CAMPAINHA (1 MÓDULO), 10A/250V, INCLUINDO SUPORTE E PLACA - FORNECIMENTO E INSTALAÇÃO. AF 03/2023	UN	1,00	50,00	30,26	30,26	36,42	1.821,00
08.01.02.08	ILUMINAÇÃO, TOMADAS E INTERRUPTORES	91987	CAMPAINHA CIGARRA (1 MÓDULO), 10A/250V, INCLUINDO SUPORTE E PLACA - FORNECIMENTO E INSTALAÇÃO. AF 03/2023	UN	1,00	50,00	51,81	51,81	62,35	3.117,50
08.01.02.09	ILUMINAÇÃO, TOMADAS E INTERRUPTORES	91947_ADP-01	SUPORTE PARAFUSADO COM PLACA DE ENCAIXE 4" X 2" BAIXO (0,30 M DO PISO) PARA PONTO ELÉTRICO - FORNECIMENTO E INSTALAÇÃO.	UN	2,00	100,00	9,27	18,54	11,16	1.116,00
08.01.02.10	ILUMINAÇÃO, TOMADAS E INTERRUPTORES	91941	CAIXA RETANGULAR 4" X 2" BAIXA (0,30 M DO PISO), PVC, INSTALADA EM PAREDE - FORNECIMENTO E INSTALAÇÃO. AF 03/2023	UN	12,00	600,00	11,23	134,76	13,52	81.112,00
08.01.02.11	ILUMINAÇÃO, TOMADAS E INTERRUPTORES	91940	CAIXA RETANGULAR 4" X 2" MÍDIA (1,30 M DO PISO), PVC, INSTALADA EM PAREDE - FORNECIMENTO E INSTALAÇÃO. AF 03/2023	UN	13,00	650,00	17,65	229,45	21,24	13.806,00
08.01.02.12	ILUMINAÇÃO, TOMADAS E INTERRUPTORES	91939	CAIXA RETANGULAR 4" X 2" ALTA (2,00 M DO PISO), PVC, INSTALADA EM PAREDE - FORNECIMENTO E INSTALAÇÃO. AF 03/2023	UN	2,00	100,00	30,74	61,48	37,00	3.700,00
08.01.02.13	ILUMINAÇÃO, TOMADAS E INTERRUPTORES	91937	CAIXA OCTOGONAL 3" X 3" PVC, INSTALADA EM LAJE - FORNECIMENTO E INSTALAÇÃO. AF 03/2023	UN	7,00	350,00	15,27	106,89	18,38	6.433,00
08.01.03	FIOS E CABOS						R\$ 4.738,62	R\$ -	R\$ -	R\$ 288.286,29
08.01.03.01	FIOS E CABOS	91924	CABO DE COBRE FLEXÍVEL ISOLADO, 1,5 MM², ANTI-CHAMA 450/750 V, PARA CIRCUITOS TERMINAIS - FORNECIMENTO E INSTALAÇÃO. AF 03/2023	M	97,90	4.895,00	3,15	308,39	3,79	18.552,05
08.01.03.02	FIOS E CABOS	91926	CABO DE COBRE FLEXÍVEL ISOLADO, 2,5 MM², ANTI-CHAMA 450/750 V, PARA CIRCUITOS TERMINAIS - FORNECIMENTO E INSTALAÇÃO. AF 03/2023	M	258,80	12.940,00	4,63	1.198,24	5,57	72.075,80
08.01.03.03	FIOS E CABOS	91928	CABO DE COBRE FLEXÍVEL ISOLADO, 4 MM², ANTI-CHAMA 450/750 V, PARA CIRCUITOS TERMINAIS - FORNECIMENTO E INSTALAÇÃO. AF 03/2023	M	24,80	1.240,00	7,19	178,31	8,65	10.726,00
08.01.03.04	FIOS E CABOS	101884	CABO DE COBRE ISOLADO, 10 MM², ANTI-CHAMA 450/750 V, INSTALADO EM ELETROCALHA OU PERFILADO - FORNECIMENTO E INSTALAÇÃO. AF 07/2025	M	25,90	1.295,00	12,03	311,58	14,48	

FNHIS SUB 50

Obra: Construção de Unidades Habitacionais no Município de Miguel Alves/PI.
Data-base: 07/2025
Enc. sociais: Sem Desoneração

PI

Item	Macro-Serviço	SINAPI	Descrição	Und.	Quant.	Quant. x50	Preço Unt. (R\$)	Custo (R\$)	Preço Unt. c/BDI (R\$)	Custo c/BDI (R\$) x50	
08.01.03.06	FIOS E CABOS	91834	ELETRODUTO FLEXÍVEL CORRUGADO, PVC, DN 25 MM (3/4"), PARA CIRCUITOS TERMINAIS, INSTALADO EM FORRO - FORNECIMENTO E INSTALAÇÃO. AF 03/2023	M	44,70	2 235,00	18,79	839,91	22,61	50 533,35	
08.01.03.07	FIOS E CABOS	91854	ELETRODUTO FLEXÍVEL CORRUGADO, PVC, DN 25 MM (3/4"), PARA CIRCUITOS TERMINAIS, INSTALADO EM PAREDE - FORNECIMENTO E INSTALAÇÃO. AF 03/2023	M	58,30	2 915,00	9,57	557,93	11,52	33 580,80	
08.01.03.08	FIOS E CABOS	91845	ELETRODUTO FLEXÍVEL CORRUGADO REFORÇADO, PVC, DN 25 MM (3/4"), PARA CIRCUITOS TERMINAIS, INSTALADO EM LAJE - FORNECIMENTO E INSTALAÇÃO. AF 03/2023	M	22,06	1 103,00	8,25	182,00	9,93	10 952,79	
08.01.03.09	FIOS E CABOS	90447	RASGO LINEAR MANUAL EM ALVENARIA, PARA ELETRODUTOS, DIÂMETROS MENORES OU IGUAIS A 40 MM. AF 08/2023	M	58,30	2 915,00	8,01	466,98	9,64	28 100,60	
08.01.03.10	FIOS E CABOS	101884	CABO DE COBRE ISOLADO, 10 MM², ANTI-CHAMA 450/750 V, INSTALADO EM ELETROCALHA OU PERFILADO - FORNECIMENTO E INSTALAÇÃO. AF 07/2025	M	40,00	2 000,00	12,03	481,20	14,48	28 960,00	
08.01.03.11	FIOS E CABOS	91863	ELETRODUTO RÍGIDO ROSCÁVEL, PVC, DN 25 MM (3/4"), PARA CIRCUITOS TERMINAIS, INSTALADO EM FORRO - FORNECIMENTO E INSTALAÇÃO. AF 03/2023	M	12,00	600,00	11,37	136,44	13,68	8 206,00	
08.01.03.12	FIOS E CABOS	91914	CURVA 90 GRAUS PARA ELETRODUTO, PVC, ROSCÁVEL, DN 25 MM (3/4"), PARA CIRCUITOS TERMINAIS, INSTALADA EM PAREDE - FORNECIMENTO E INSTALAÇÃO. AF 03/2023	UN	2,00	100,00	17,53	35,06	21,10	2 110,00	
08.02	HIDRAULICAS / GAS / INCENÇÃO						RS	2 748,55	-	RS	165 396,43
08.02.01	TUBULAÇÕES E CONEXÕES						RS	779,49	-	RS	46 908,90
08.02.01.01	TUBULAÇÕES E CONEXÕES	90373	JOELHO 90 GRAUS COM BUCHA DE LATÃO, PVC, SOLDÁVEL, DN 25MM, 1/2" INSTALADO EM RAMAL OU SUB-RAMAL DE ÁGUA - FORNECIMENTO E INSTALAÇÃO. AF 06/2022	UN	7,00	350,00	12,72	89,04	15,31	5 358,50	
08.02.01.02	TUBULAÇÕES E CONEXÕES	89408	JOELHO 90 GRAUS, PVC, SOLDÁVEL, DN 25MM, INSTALADO EM RAMAL DE DISTRIBUIÇÃO DE ÁGUA - FORNECIMENTO E INSTALAÇÃO. AF 06/2022	UN	8,00	400,00	8,49	67,92	10,22	4 088,00	
08.02.01.03	TUBULAÇÕES E CONEXÕES	89395	TE, PVC, SOLDÁVEL, DN 25MM, INSTALADO EM RAMAL OU SUB-RAMAL DE ÁGUA - FORNECIMENTO E INSTALAÇÃO. AF 06/2022	UN	4,00	200,00	12,81	51,24	15,42	3 084,00	
08.02.01.04	TUBULAÇÕES E CONEXÕES	89383	ADAPTADOR CURTO COM BOLSA E ROSCA PARA REGISTRO, PVC, SOLDÁVEL, DN 25MM 3/4", INSTALADO EM RAMAL OU SUB-RAMAL DE ÁGUA - FORNECIMENTO E INSTALAÇÃO. AF 06/2022	UN	8,00	400,00	6,47	51,76	7,79	3 116,00	
08.02.01.05	TUBULAÇÕES E CONEXÕES	89446	TUBO, PVC, SOLDÁVEL, DE 25MM, INSTALADO EM PRUMADA DE ÁGUA - FORNECIMENTO E INSTALAÇÃO. AF 06/2022	M	5,10	255,00	5,29	26,98	6,37	1 624,35	
08.02.01.06	TUBULAÇÕES E CONEXÕES	89356	TUBO, PVC, SOLDÁVEL, DE 25MM, INSTALADO EM RAMAL OU SUB-RAMAL DE ÁGUA - FORNECIMENTO E INSTALAÇÃO. AF 06/2022	M	8,70	435,00	22,96	199,75	27,63	12 019,05	
08.02.01.07	TUBULAÇÕES E CONEXÕES	CPU-01	FORNIMENTO E INSTALAÇÃO DE PRESSURIZADOR ACOPLADO AO CHUVEIRO (TENSÃO: 220V - PRESSÃO MÍNIMA: 0,7MCA / PRESSÃO MÁXIMA: 2,5MCA - ENTRADA 1/2" / SAÍDA 1/2")	UN	1,00	50,00	292,80	292,80	352,38	17 619,00	
08.02.02	REGISTROS						RS	567,74	-	RS	33 802,00
08.02.02.01	REGISTROS	89985	REGISTRO DE PRESSÃO BRUTO, LATÃO, ROSCÁVEL, 3/4", COM ACABAMENTO E CANOPLA CROMADOS - FORNECIMENTO E INSTALAÇÃO. AF 08/2021	UN	1,00	50,00	100,46	100,46	120,90	6 045,00	
08.02.02.02	REGISTROS	89987	REGISTRO DE GAVETA BRUTO, LATÃO, ROSCÁVEL, 3/4", COM ACABAMENTO E CANOPLA CROMADOS - FORNECIMENTO E INSTALAÇÃO. AF 08/2021	UN	3,00	150,00	105,86	317,58	127,40	19 110,00	
08.02.02.03	REGISTROS	94490	REGISTRO DE ESFERA, PVC, SOLDÁVEL, COM VOLANTE, DN 32 MM - FORNECIMENTO E INSTALAÇÃO. AF 08/2021	UN	2,00	100,00	48,93	97,86	58,89	5 889,00	
08.02.02.04	REGISTROS	86885	ENGATE FLEXÍVEL EM PLÁSTICO BRANCO, 1/2" X 40CM - FORNECIMENTO E INSTALAÇÃO. AF 01/2020	UN	4,00	200,00	11,46	45,84	13,79	2 758,00	
08.02.03	ENTRADA / ALIMENTAÇÃO						RS	493,67	-	RS	29 706,00
08.02.03.01	ENTRADA / ALIMENTAÇÃO	97741	KIT CAVALETE PARA MEDIÇÃO DE ÁGUA - ENTRADA INDIVIDUALIZADA, EM PVC 25 MM (3/4"), PARA 1 MEDIDOR - FORNECIMENTO E INSTALAÇÃO (EXCLUSIVE HIDRÔMETRO). AF 03/2024	UN	1,00	50,00	170,32	170,32	204,98	10 249,00	
08.02.03.02	ENTRADA / ALIMENTAÇÃO	104994_ADP-01	CAIXA DE EMBUTIR EM POLICARBONATO PARA ABRIGO DE HIDRÔMETRO - FORNECIMENTO E INSTALAÇÃO (EXCLUSIVE HIDRÔMETRO).	UN	1,00	50,00	152,63	152,63	183,69	9 184,50	
08.02.03.03	ENTRADA / ALIMENTAÇÃO	89353	REGISTRO DE GAVETA BRUTO, LATÃO, ROSCÁVEL, 3/4" - FORNECIMENTO E INSTALAÇÃO. AF 08/2021	UN	1,00	50,00	44,43	44,43	53,47	2 673,50	
08.02.03.04	ENTRADA / ALIMENTAÇÃO	89402	TUBO, PVC, SOLDÁVEL, DE 25MM, INSTALADO EM RAMAL DE DISTRIBUIÇÃO DE ÁGUA - FORNECIMENTO E INSTALAÇÃO. AF 06/2022	M	6,75	337,50	12,10	81,68	14,56	4 914,00	
08.02.03.05	ENTRADA / ALIMENTAÇÃO	89446	TUBO, PVC, SOLDÁVEL, DE 25MM, INSTALADO EM PRUMADA DE ÁGUA - FORNECIMENTO E INSTALAÇÃO. AF 06/2022	M	3,00	150,00	8,29	24,87	6,37	955,50	
08.02.03.06	ENTRADA / ALIMENTAÇÃO	89408	JOELHO 90 GRAUS, PVC, SOLDÁVEL, DN 25MM, INSTALADO EM RAMAL DE DISTRIBUIÇÃO DE ÁGUA - FORNECIMENTO E INSTALAÇÃO. AF 06/2022	UN	2,00	100,00	5,49	16,98	10,22	1 022,00	
08.02.03.07	ENTRADA / ALIMENTAÇÃO	89440	TE, PVC, SOLDÁVEL, DN 25MM, INSTALADO EM RAMAL DE DISTRIBUIÇÃO DE ÁGUA - FORNECIMENTO E INSTALAÇÃO. AF 06/2022	UN	1,00	50,00	11,76	11,76	14,15	707,50	
08.02.04	CAIXA D'ÁGUA E BARRILETE						RS	913,65	-	RS	54 979,53
08.02.04.01	CAIXA D'ÁGUA E BARRILETE	102605	CAIXA D'ÁGUA EM POLIETILENO, 500 LITROS - FORNECIMENTO E INSTALAÇÃO. AF 06/2021	UN	1,00	50,00	329,17	329,17	396,16	19 808,00	
08.02.04.02	CAIXA D'ÁGUA E BARRILETE	102591	FURO EM CAIXA D'ÁGUA COM ESPESURA DE 2 ATÉ 5 MM E DIÂMETRO DE 25 MM. AF 06/2021	UN	1,00	50,00	4,14	4,14	4,98	249,00	
08.02.04.03	CAIXA D'ÁGUA E BARRILETE	102593	FURO EM CAIXA D'ÁGUA COM ESPESURA DE 2 ATÉ 5 MM E DIÂMETRO DE 32 MM. AF 06/2021	UN	2,00	100,00	4,67	9,34	5,62	562,00	
08.02.04.04	CAIXA D'ÁGUA E BARRILETE	94703	ADAPTADOR COM FLANGE E ANEL DE VEDAÇÃO, PVC, SOLDÁVEL, DN 25 MM X 3/4", INSTALADO EM RESERVAÇÃO PREDIAL DE ÁGUA - FORNECIMENTO E INSTALAÇÃO. AF 04/2024	UN	1,00	50,00	19,33	19,33	23,26	1 163,00	
08.02.04.05	CAIXA D'ÁGUA E BARRILETE	94704	ADAPTADOR COM FLANGE E ANEL DE VEDAÇÃO, PVC, SOLDÁVEL, DN 32 MM X 1", INSTALADO EM RESERVAÇÃO PREDIAL DE ÁGUA - FORNECIMENTO E INSTALAÇÃO. AF 04/2024	UN	2,00	100,00	25,94	51,88	31,22	3 122,00	
08.02.04.06	CAIXA D'ÁGUA E BARRILETE	94796	TORNEIRA DE BOIA PARA CAIXA D'ÁGUA, ROSCÁVEL, 3/4" - FORNECIMENTO E INSTALAÇÃO. AF 08/2021	UN	1,00	50,00	38,25	38,25	46,03	2 301,50	
08.02.04.07	CAIXA D'ÁGUA E BARRILETE	89408	JOELHO 90 GRAUS, PVC, SOLDÁVEL, DN 25MM, INSTALADO EM RAMAL DE DISTRIBUIÇÃO DE ÁGUA - FORNECIMENTO E INSTALAÇÃO. AF 06/2022	UN	8,00	400,00	8,49	67,92	10,22	4 088,00	
08.02.04.08	CAIXA D'ÁGUA E BARRILETE	89413	JOELHO 90 GRAUS, PVC, SOLDÁVEL, DN 32MM, INSTALADO EM RAMAL DE DISTRIBUIÇÃO DE ÁGUA - FORNECIMENTO E INSTALAÇÃO. AF 06/2022	UN	4,00	200,00	11,87	47,48	14,29	2 858,00	
08.02.04.09	CAIXA D'ÁGUA E BARRILETE	89414	JOELHO 45 GRAUS, PVC, SOLDÁVEL, DN 32MM, INSTALADO EM RAMAL DE DISTRIBUIÇÃO DE ÁGUA - FORNECIMENTO E INSTALAÇÃO. AF 06/2022	UN	1,00	50,00	13,59	13,59	16,36	818,00	
08.02.04.10	CAIXA D'ÁGUA E BARRILETE	103953	BUCHA DE REDUÇÃO, CURTA, PVC, SOLDÁVEL, DN 32 X 25 MM, INSTALADO EM RAMAL DE DISTRIBUIÇÃO DE ÁGUA - FORNECIMENTO E INSTALAÇÃO. AF 06/2022	UN	2,00	100,00	7,15	14,30	8,61	861,00	
08.02.04.11	CAIXA D'ÁGUA E BARRILETE	89443	TE, PVC, SOLDÁVEL, DN 32MM, INSTALADO EM RAMAL DE DISTRIBUIÇÃO DE ÁGUA - FORNECIMENTO E INSTALAÇÃO. AF 06/2022	UN	3,00	150,00	16,65	49,95	20,04	3 006,00	
08.02.04.12	CAIXA D'ÁGUA E BARRILETE	89445	TE DE REDUÇÃO, PVC, SOLDÁVEL, DN 32MM X 25MM, INSTALADO EM RAMAL DE DISTRIBUIÇÃO DE ÁGUA - FORNECIMENTO E INSTALAÇÃO. AF 06/2022	UN	1,00	50,00	18,41	18,41	22,16	1 108,00	
08.02.04.13	CAIXA D'ÁGUA E BARRILETE	89402	TUBO, PVC, SOLDÁVEL, DE 25MM, INSTALADO EM RAMAL DE DISTRIBUIÇÃO DE ÁGUA - FORNECIMENTO E INSTALAÇÃO. AF 06/2022	M	4,40	220,00	12,10	53,24	14,56	3 203,20	
08.02.04.14	CAIXA D'ÁGUA E BARRILETE	89403	TUBO, PVC, SOLDÁVEL, DE 32MM, INSTALADO EM RAMAL DE DISTRIBUIÇÃO DE ÁGUA - FORNECIMENTO E INSTALAÇÃO. AF 06/2022	M	10,55	527,50	18,64	196,65	22,43	11 831,83	
08.03	SANITÁRIAS / PLUVIAL						RS	8 608,27	-	RS	518 008,89
08.03.01	TUBULAÇÕES E CONEXÕES						RS	1 865,24	-	RS	112 247,39
08.03.01.01	TUBULAÇÕES E CONEXÕES	89726	JOELHO 45 GRAUS, PVC, SÉRIE NORMAL, ESGOTO PREDIAL, DN 40 MM, JUNTA SOLDÁVEL, FORNECIDO E INSTALADO EM RAMAL DE DESCARGA OU RAMAL DE ESGOTO SANITÁRIO. AF 08/2022	UN	3,00	150,00	10,02	30,06	12,06	1 809,00	
08.03.01.02	TUBULAÇÕES E CONEXÕES	89732	JOELHO 45 GRAUS, PVC, SÉRIE NORMAL, ESGOTO PREDIAL, DN 50 MM, JUNTA ELÁSTICA, FORNECIDO E INSTALADO EM RAMAL DE DESCARGA OU RAMAL DE ESGOTO SANITÁRIO. AF 08/2022	UN	2,00	100,00	15,60	31,20	18,77	1 877,00	
08.03.01.03	TUBULAÇÕES E CONEXÕES	89724	JOELHO 90 GRAUS, PVC, SÉRIE NORMAL, ESGOTO PREDIAL, DN 40 MM, JUNTA SOLDÁVEL, FORNECIDO E INSTALADO EM RAMAL DE DESCARGA OU RAMAL DE ESGOTO SANITÁRIO. AF 08/2022	UN	2,00	100,00	9,82	19,64	11,82	1 182,00	
08.03.01.04	TUBULAÇÕES E CONEXÕES	89731	JOELHO 90 GRAUS, PVC, SÉRIE NORMAL, ESGOTO PREDIAL, DN 50 MM, JUNTA ELÁSTICA, FORNECIDO E INSTALADO EM RAMAL DE DESCARGA OU RAMAL DE ESGOTO SANITÁRIO. AF 08/2022	UN	9,00	450,00	14,98	134,82	18,03	8 113,50	
08.03.01.05	TUBULAÇÕES E CONEXÕES	89744	JOELHO 90 GRAUS, PVC, SÉRIE NORMAL, ESGOTO PREDIAL, DN 100 MM, JUNTA ELÁSTICA, FORNECIDO E INSTALADO EM RAMAL DE DESCARGA OU RAMAL DE ESGOTO SANITÁRIO. AF 08/2022	UN	1,00	50,00	27,27	27,27	32,82	1 641,00	
08.03.01.06	TUBULAÇÕES E CONEXÕES	89784	TE, PVC, SÉRIE NORMAL, ESGOTO PREDIAL, DN 50 X 50 MM, JUNTA ELÁSTICA, FORNECIDO E INSTALADO EM RAMAL DE DESCARGA OU RAMAL DE ESGOTO SANITÁRIO. AF 08/2022	UN	1,00	50,00	23,85	23,85	28,70	1 435,00	
08.03.01.07	TUBULAÇÕES E CONEXÕES	104345	JUNÇÃO DE REDUÇÃO INVERTIDA, PVC, SÉRIE NORMAL, ESGOTO PREDIAL, DN 100 X 50 MM, JUNTA ELÁSTICA, FORNECIDO E INSTALADO EM RAMAL DE DESCARGA OU RAMAL DE ESGOTO SANITÁRIO. AF 08/2022	UN	1,00	50,00	41,16	41,16	49,54	2 477,00	
08.03.01.08	TUBULAÇÕES E CONEXÕES	104348	JUNTA SOLDÁVEL, FORNECIDO E INSTALADO EM PRUMADA DE ESGOTO SANITÁRIO OU VENTILAÇÃO. AF 08/2022	UN	1,00	50,00	9,64	9,64	11,60	580,00	
08.03.01.09	TUBULAÇÕES E CONEXÕES	89711	TUBO PVC, SÉRIE NORMAL, ESGOTO PREDIAL, DN 40 MM, FORNECIDO E INSTALADO EM RAMAL DE DESCARGA OU RAMAL DE ESGOTO SANITÁRIO. AF 08/2022	M	3,35	167,50	20,03	67,10	24,11	4 038,43	
08.03.01.10	TUBULAÇÕES E CONEXÕES	89712	TUBO PVC, SÉRIE NORMAL, ESGOTO PREDIAL, DN 50 MM, FORNECIDO E INSTALADO EM RAMAL DE DESCARGA OU RAMAL DE ESGOTO SANITÁRIO. AF 08/2022	M	10,21	510,50	25,02	255,45	30,11	15 371,16	
08.03.01.11	TUBULAÇÕES E CONEXÕES	89798	TUBO PVC, SÉRIE NORMAL, ESGOTO PREDIAL, DN 50 MM, FORNECIDO E INSTALADO EM PRUMADA DE ESGOTO SANITÁRIO OU VENTILAÇÃO. AF 08/2022	M	4,00	200,00	11,61	46,44	13,97	2 794,00	
08.03.01.12	TUBULAÇÕES E CONEXÕES	89714	TUBO PVC, SÉRIE NORMAL, ESGOTO PREDIAL, DN 100 MM, FORNECIDO E INSTALADO EM RAMAL DE DESCARGA OU RAMAL DE ESGOTO SANITÁRIO. AF 08/2022	M	33,80	1 690,00	34,87	1 178,61	41,97	70 929,30	
08.03.02	ACESSÓRIOS/CAIXAS						RS	6 743,03	-	RS	405 761,50
08.03.02.01	ACESSÓRIOS/CAIXAS	97902	CAIXA ENTERRADA HIDRÁULICA RETANGULAR EM ALVENARIA COM TJOLOS CERÂMICOS MACIÇOS, DIMENSÕES INTERNAS: 0,6X0,6X0,6 M PARA REDE DE ESGOTO. AF 12/2023	UN	5,00	250,00	598,69	2 993,45	720,52	180 130,00	
08.03.02.02	ACESSÓRIOS/CAIXAS	89707	CAIXA SIFONADA, PVC, DN 100 X 100 X 50 MM, JUNTA ELÁSTICA, FORNECIDA E INSTALADA EM RAMAL DE DESCARGA OU EM RAMAL DE ESGOTO SANITÁRIO. AF 08/2022	UN	1,00	50,00	47,94	47,94	57,70	2 885,00	
08.03.02.03	ACESSÓRIOS/CAIXAS	104327	RALO SIFONADO REDONDO, PVC, DN 100 X 40 MM, JUNTA SOLDÁVEL, FORNECIDO E INSTALADO EM RAMAL DE DESCARGA OU EM RAMAL DE ESGOTO SANITÁRIO. AF 08/2022	UN	1,00	50,00	18,70	18,70	22,51	1 125,50	

FNHIS SUB 50

Obra **Construção de Unidades Habitacionais no Município de Miguel Alves/PI.**

Data-base: **07/2025**

Enc. sociais: **Sem Desoneração**

PI

Item	Macro-Serviço	SINAPI	Descrição	Und.	Quant.	Quant. x50	Preço Unt. (R\$)	Custo (R\$)	Preço Unt. c/BDI (R\$)	Custo c/BDI (R\$) x50
08.03.02.04	ACESSÓRIOS/CAIXAS	104326	RALO SECO CÔNICO, PVC, DN 100 X 40 MM, JUNTA SOLDÁVEL, FORNECIDO E INSTALADO EM RAMAL DE DESCARGA OU EM RAMAL DE ESGOTO SANITÁRIO. AF 08/2022	UN	1,00	50,00	19,61	19,61	RS 23,60	RS 1.180,00
08.03.02.05	ACESSÓRIOS/CAIXAS	98104	CAIXA DE GORDURA SIMPLES (CAPACIDADE: 36L), RETANGULAR, EM ALVENARIA COM TUILOS CERÂMICOS MACIÇOS, DIMENSÕES INTERNAS = 0,2X0,4 M, ALTURA INTERNA = 0,8 M. AF 12/2020	UN	1,00	50,00	382,45	382,45	RS 460,28	RS 23.014,00
08.03.02.06	ACESSÓRIOS/CAIXAS	COMPOSIÇÃO 04	FOSSA SÉPTICA E SUMIDOURO EM ANEIS D=1,20M	UN	1,00	50,00	3.280,88	3.280,88	RS 3.948,54	RS 197.427,00
08.04	APARELHOS, METAIS E BANCADAS						R\$ 2.623,14	R\$ -	R\$ -	R\$ 121.742,50
08.04.01	APARELHOS, METAIS E BANCADAS	86931	VASO SANITÁRIO SFONADO COM CAIXA ACOPLADA LOUÇA BRANCA, INCLUSO ENGATE FLEXÍVEL EM PLÁSTICO BRANCO, 1/2 X 40CM - FORNECIMENTO E INSTALAÇÃO. AF 01/2020	UN	1,00	50,00	531,77	531,77	RS 639,99	RS 31.999,50
08.04.02	APARELHOS, METAIS E BANCADAS	86943	LAVATÓRIO LOUÇA BRANCA SUSPENSO, 28,5 X 38CM OU EQUIVALENTE, PADRÃO POPULAR, INCLUSO SIFÃO FLEXÍVEL EM PVC, VÁLVULA E ENGATE FLEXÍVEL 30CM EM PLÁSTICO E TORNEIRA CROMADA DE MESA, PADRÃO POPULAR - FORNECIMENTO E INSTALAÇÃO. AF 01/2020	UN	1,00	50,00	270,14	270,14	RS 325,11	RS 16.255,50
08.04.03	APARELHOS, METAIS E BANCADAS	86934	BANCADA DE MÁRMORE SINTÉTICO 120 X 80CM, COM CUBA INTEGRADA, INCLUSO SIFÃO TIPO FLEXÍVEL EM PVC, VÁLVULA EM PLÁSTICO CROMADO TIPO AMERICANA E TORNEIRA CROMADA LONGA, DE PAREDE, PADRÃO POPULAR - FORNECIMENTO E INSTALAÇÃO. AF 01/2020	UN	1,00	50,00	496,74	496,74	RS 597,83	RS 29.891,50
08.04.04	APARELHOS, METAIS E BANCADAS	86876	TANQUE DE MÁRMORE SINTÉTICO SUSPENSO, 22L OU EQUIVALENTE - FORNECIMENTO E INSTALAÇÃO. AF 01/2020	UN	1,00	50,00	371,46	371,46	RS 447,05	RS 22.352,50
08.04.05	APARELHOS, METAIS E BANCADAS	100860	CHUVEIRO ELÉTRICO COMUM CORPO PLÁSTICO, TIPO DUCHA - FORNECIMENTO E INSTALAÇÃO. AF 01/2020	UN	1,00	50,00	113,89	113,89	RS 137,07	RS 6.853,50
08.04.06	APARELHOS, METAIS E BANCADAS	95546	KIT DE ACESSÓRIOS PARA BANHEIRO EM METAL CROMADO, 5 PECAS, INCLUSO FIXAÇÃO. AF 01/2020	UN	1,00	50,00	239,14	239,14	RS 287,80	RS 14.390,00
08.05	KIT ACESSIBILIDADE (EXCLUSIVO PARA TRÊS UNIDADES HABITACIONAIS)						R\$ 7.217,94	R\$ -	R\$ -	R\$ 8.686,80
08.05.01	APARELHOS, METAIS E BANCADAS	100865	BARRA DE APOIO LATERAL ARTICULADA, COM TRAVA, EM AÇO INOX POLIDO, FIXADA NA PAREDE - FORNECIMENTO E INSTALAÇÃO. AF 01/2020	UN	3,00	3,00	349,51	1.048,53	420,64	RS 1.261,92
08.05.02	APARELHOS, METAIS E BANCADAS	100863	BARRA DE APOIO EM "L", EM AÇO INOX POLIDO 70 X 70 CM, FIXADA NA PAREDE - FORNECIMENTO E INSTALAÇÃO. AF 01/2020	UN	3,00	3,00	418,93	1.256,79	504,18	RS 1.512,54
08.05.03	APARELHOS, METAIS E BANCADAS	100867	BARRA DE APOIO RETA, EM AÇO INOX POLIDO, COMPRIMENTO 70 CM, FIXADA NA PAREDE - FORNECIMENTO E INSTALAÇÃO. AF 01/2020	UN	6,00	6,00	242,87	1.457,22	292,29	RS 1.753,74
08.05.04	APARELHOS, METAIS E BANCADAS	100868	BARRA DE APOIO RETA, EM AÇO INOX POLIDO, COMPRIMENTO 80 CM, FIXADA NA PAREDE - FORNECIMENTO E INSTALAÇÃO. AF 01/2020	UN	6,00	6,00	249,51	1.497,06	300,29	RS 1.801,74
08.05.05	APARELHOS, METAIS E BANCADAS	100875	BANCO ARTICULADO, EM AÇO INOX, PARA PCD, FIXADO NA PAREDE - FORNECIMENTO E INSTALAÇÃO. AF 01/2020	UN	3,00	3,00	652,78	1.958,34	785,62	RS 2.356,86
08.06	ELEVADORES / BOMBAS						R\$ -	R\$ -	R\$ -	R\$ -
08.07	CLIMATIZAÇÃO						R\$ -	R\$ -	R\$ -	R\$ -
08.08	LÓGICA						R\$ -	R\$ -	R\$ -	R\$ -
08.09	ESPECIAIS						R\$ -	R\$ -	R\$ -	R\$ -
09	COMPLEMENTAÇÕES						R\$ 239,66	R\$ -	R\$ -	R\$ 14.426,36
09.01	CALAFETE / LIMPEZA						R\$ 239,66	R\$ -	R\$ -	R\$ 14.426,36
09.01.01	CALAFETE / LIMPEZA	99818	LIMPEZA DE BACIA SANITÁRIA, BIDÊ OU MICTÓRIO EM LOUÇA, INCLUSIVE METAIS CORRESPONDENTES. AF 04/2019	UN	1,00	50,00	7,17	7,17	RS 8,63	RS 431,50
09.01.02	CALAFETE / LIMPEZA	99819	LIMPEZA DE BANCADA DE PEDRA (MÁRMORE OU GRANITO). AF 04/2019	M2	0,72	36,00	17,16	12,36	RS 20,65	RS 743,40
09.01.03	CALAFETE / LIMPEZA	99811	LIMPEZA DE CONTRAPISO COM VASSOURA A SECO. AF 04/2019	M2	16,15	807,50	3,58	57,82	RS 4,31	RS 3.480,33
09.01.04	CALAFETE / LIMPEZA	99826	LIMPEZA DE FORNO REMOVÍVEL COM PANO ÚMIDO. AF 04/2019	M2	35,90	1.795,00	1,56	56,00	RS 1,88	RS 3.374,60
09.01.05	CALAFETE / LIMPEZA	99821	LIMPEZA DE JANELA DE VIDRO COM CAIXILHO EM AÇO/ALUMÍNIO/PVC. AF 04/2019	M2	4,00	200,00	3,69	14,76	RS 4,44	RS 888,00
09.01.06	CALAFETE / LIMPEZA	99802	LIMPEZA DE PISO CERÂMICO OU PORCELANATO UTILIZANDO DETERGENTE NEUTRO E ESCOVAÇÃO MANUAL. AF 04/2019	M2	47,46	2.373,00	0,54	25,63	RS 0,65	RS 1.542,45
09.01.07	CALAFETE / LIMPEZA	99822	LIMPEZA DE PORTA DE MADEIRA. AF 04/2019	M2	16,80	840,00	1,02	17,14	RS 1,23	RS 1.033,20
09.01.08	CALAFETE / LIMPEZA	99807	LIMPEZA DE REVESTIMENTO CERÂMICO EM PAREDE UTILIZANDO DETERGENTE NEUTRO E ESCOVAÇÃO MANUAL. AF 04/2019	M2	15,92	796,00	1,69	26,90	RS 2,03	RS 1.615,88
09.01.09	CALAFETE / LIMPEZA	99816	LIMPEZA DE TANQUE OU LAVATÓRIO DE LOUÇA ISOLADO, INCLUSIVE METAIS CORRESPONDENTES. AF 04/2019	UN	2,00	100,00	10,94	21,88	RS 13,17	RS 1.317,00
09.02	LIGAÇÕES DEFINITIVAS						R\$ -	R\$ -	R\$ -	R\$ -
09.03	OUTROS						R\$ -	R\$ -	R\$ -	R\$ -

Observação: as considerações de método executivo (concreto produzido na obra, formas de madeira, uso de vergalhão no radier, telhado em madeira, etc) foram baseadas na maior abrangência possível para as cidades com mais dificuldade de acesso. Porém, havendo disponibilidade local de concreto usinado, formas metálicas, tela de aço, estrutura metálica para telhado, entre outros, os serviços podem ser substituídos localmente, respeitando as regras do Programa. Esta P.O. é genérica e não precisa necessariamente ser seguida pelo Conveniente. Trata-se de uma referência de custo.

OBRA: CONSTRUÇÃO DE UNIDADES HABITACIONAIS
LOCAL: MUNICÍPIO DE MIGUEL ALVES – PI
CONVÊNIO: 970633/2024
PROPOSTA: 033727/2024

12.0 CRONOGRAMA FÍSICO - FINANCEIRO

Obra
Construção de unidades habitacionais no Município de Miguel Alves – PI

BDI
20,35%

FONTE DE CUSTOS
Sinapi 07/2025

PREÇOS SEM DESONERAÇÃO
Horista: 113,33%
Mensalista: 71,12%

CRONOGRAMA FÍSICO-FINANCEIRO

ITEM	DISCRIMINAÇÃO DOS SERVIÇOS	VALOR DAS OBRAS E SERVIÇOS R\$	MESES											
			1 %	2 %	3 %	4 %	5 %	6 %	7 %	8 %	9 %	10 %	11 %	12 %
1.0	ADMINISTRAÇÃO LOCAL DA OBRA	185.277,43	14.822,19	14.822,19	14.822,19	14.822,19	14.822,19	14.822,19	14.822,19	14.822,19	14.822,19	14.822,19	14.822,19	22.233,34
2.0	CONSTRUÇÃO DE 50 UNIDADES HABITACIONAIS	5.899.047,57	471.923,81	471.923,81	471.923,81	471.923,81	471.923,81	471.923,81	471.923,81	471.923,81	471.923,81	471.923,81	471.923,81	707.885,66
TOTAL	SIMPLES		8,00	8,00	8,00	8,00	8,00	8,00	8,00	8,00	8,00	8,00	8,00	12,00
	ACUMULADO		8,00	16,00	24,00	32,00	40,00	48,00	56,00	64,00	72,00	80,00	88,00	100,00
	VALOR TOTAL (R\$)	6.084.325,00	486.746,00	486.746,00	486.746,00	486.746,00	486.746,00	486.746,00	486.746,00	486.746,00	486.746,00	486.746,00	486.746,00	730.119,00

OBRA: CONSTRUÇÃO DE UNIDADES HABITACIONAIS
LOCAL: MUNICIPIO DE MIGUEL ALVES – PI
CONVÊNIO: 970633/2024
PROPOSTA: 033727/2024

13.0 COMPOSIÇÕES DE CUSTO UNITÁRIO

Obra
Construção de Unidades Habitacionais no Município de Miguel Alves/PI.

BDI
20,35% FONTE DE CUSTOS
Sinapi 07/2025

PREÇOS SEM DESONERAÇÃO
Horista: 113,33% Mensalista:
71,12%

COMPOSIÇÕES DE CUSTO UNITÁRIO

Administração local da obra - COMPOSIÇÃO 01				Fonte	Código	UNIDADE:
			S/ REF.	S/C	UN	
Mão-de-obra	Quant.	Unid.	Referência	Salário hora	Custo horário	
Engenheiro Civil c/ encargos complementares	600,00000	h	SINAPI 90778	129,49	77.694,00	
Encarregado geral c/ encargos complementares	600,00000	h	SINAPI 90776	35,39	21.234,00	
Apontador c/ encargos complementares	788,03840	h	SINAPI 90767	23,14	18.235,21	
Técnico em segurança do trabalho c/ encargos complementares	788,03840	h	SINAPI 88321	23,02	18.140,64	
Motorista de veículo leve c/ encargos complementares	788,03840	h	SINAPI 88284	23,66	18.644,99	
Custo horário total da mão-de-obra c/ls [1]					153.948,84	
Materiais e/ou serviços			Referência	Valor R\$	Custo unitário	
Custo unitário total dos materiais e/ou serviços s/bdi [2]					-	
CUSTO UNITÁRIO TOTAL [1+2] = [3]					153.948,84	
B.D.I. = 20,35% [4]					31.328,59	
PREÇO UNITÁRIO TOTAL [3+4] = [5]					185.277,43	

Obra
Construção de Unidades Habitacionais no Município de Miguel Alves/PI.

BDI
20,35%
FONTE DE CUSTOS
Sinapi 07/2025

PREÇOS SEM DESONERAÇÃO
Horista: 113,33%
Mensalista: 71,12%

COMPOSIÇÕES DE CUSTO UNITÁRIO

Suporte de madeira para apoio de reservatório - COMPOSIÇÃO 02				Fonte	Código	UNIDADE:
Mão-de-obra				S/ REF.	S/C	UN
	Quant.	Unid.	Referência	Salário hora	Custo horário	
Carpinteiro de fôrmas com encargos complementares	0,30000	h	SINAPI 88262	26,97	8,09	
servente com encargos complementares	0,60000	h	SINAPI 88316	21,71	13,03	
Custo horário total da mão-de-obra c/ls [1]						21,12
Materiais e/ou serviços				Referência	Valor R\$	Custo unitário
VIGA NAO APARELHADA *6 X 12* CM, EM MACARANDUBA/MASSARANDUBA, ANGELIM OU EQUIVALENTE DA REGIAO - BRUTA	6,45	m	SINAPI 4425	21,15	136,42	
PREGO DE ACO POLIDO COM CABECA 18 X 27 (2 1/2 X 10)	0,13	kg	SINAPI 5061	20,00	2,50	
COMPENSADO NAVAL - CHAPA/PAINEL EM MADEIRA COMPENSADA PENSADA, DE 2200 X 1600 MM, E = 25 MM	1,05	m²	SINAPI 34745	178,01	186,91	
Custo unitário total dos materiais e/ou serviços s/bdi [2]						325,83
CUSTO UNITÁRIO TOTAL [1+2] = [3]						346,95
B.D.I. = 20,35% [4]						70,60
PREÇO UNITÁRIO TOTAL [3+4] = [5]						417,55

Poste auxiliar p/ entrada de energia, monofásico, ferro galvanizado d=3" e h=5,0m, completo - COMPOSIÇÃO 03				Fonte	Código	UNIDADE:
Mão-de-obra				S/ REF.	S/C	UN
	Quant.	Unid.	Referência	Salário hora	Custo horário	
Pedreiro com encargos complementares	1,50000	h	SINAPI 88309	27,39	41,09	
servente com encargos complementares	1,50000	h	SINAPI 88316	21,71	32,57	
Custo horário total da mão-de-obra c/ls [1]						73,66
Materiais e/ou serviços				Referência	Valor R\$	Custo unitário
CONCRETO FCK = 15MPa, TRAÇO 1:3,4:3,5 (EM MASSA SECA DE CIMENTO/ AREIA MÉDIA/ BRITA 1) - PREPARO MANUAL. AF_05/2021	0,09	m	SINAPI 94975	624,50	56,21	
ESCAVAÇÃO MANUAL DE VALA. AF_09/2024	0,09	m	SINAPI 93358	85,87	7,73	
Tubo aço galvanizado com costura, classe leve, dn 80 mm (3"), e = 3,35 mm, *7,32* kg/m (nbr 5580)	6,00	m	SINAPI 21015	108,15	648,90	
Custo unitário total dos materiais e/ou serviços s/bdi [2]						712,84
CUSTO UNITÁRIO TOTAL [1+2] = [3]						786,50
B.D.I. = 20,35% [4]						160,05
PREÇO UNITÁRIO TOTAL [3+4] = [5]						946,55

FOSSA SÉPTICA E SUMIDOURO EM ANÉIS D=1,20M - COMPOSIÇÃO 04				Fonte	Código	UNIDADE:
Mão-de-obra				S/ REF.	S/C	UN
	Quant.	Unid.	Referência	Salário hora	Custo horário	
Pedreiro com encargos complementares	9,00000	h	SINAPI 88309	27,39	246,51	
SERVENTE COM ENCARGOS COMPLEMENTARES	5,00000	h	SINAPI 88316	21,71	108,55	
Custo horário total da mão-de-obra c/ls [1]						355,06
Materiais e/ou serviços				Referência	Valor R\$	Custo unitário
CONCRETAGEM DE VIGAS E LAJES, FCK=25 MPa, PARA LAJES MACIÇAS OU NERVURADAS COM USO DE BOMBA - LANÇAMENTO, ADENSAMENTO E ACABAMENTO. AF_02/2022_PS	0,11	m³	SINAPI 103675	693,29	76,26	
ESCAVAÇÃO MANUAL DE VALA. AF_09/2024	8,04	m³	SINAPI 93358	85,87	690,39	
LAJE PRÉ-MOLDADA UNIDIRECIONAL, BIAPOIADA, PARA PISO, ENCHIMENTO EM CERÂMICA, VIGOTA CONVENCIONAL, ALTURA TOTAL DA LAJE (ENCHIMENTO+CAPA) = (8+4). AF_11/2020	0,11	m²	SINAPI 101963	203,39	22,37	
LASTRO COM MATERIAL GRANULAR (AREIA MÉDIA), APLICADO EM PISOS OU LAJES SOBRE SOLO, ESPESSURA DE *10 CM*. AF_01/2024	0,23	m²	SINAPI 100323	164,43	37,82	
LASTRO COM MATERIAL GRANULAR (PEDRA BRITADA N.3), APLICADO EM PISOS OU LAJES SOBRE SOLO, ESPESSURA DE *10 CM*. AF_01/2024	0,23	m²	SINAPI 100322	320,99	73,83	
REATERRO MANUAL DE VALAS, COM PLACA VIBRATÓRIA. AF_08/2023	5,52	m³	SINAPI 104737	21,77	120,17	
TUBO PVC, SERIE NORMAL, ESGOTO PREDIAL, DN 100 MM, FORNECIDO E INSTALADO EM SUBCOLETOR AEREO DE ESGOTO SANITÁRIO. AF_08/2022	4,00	m	SINAPI 89848	24,91	99,64	
ANEL EM CONCRETO ARMADO, LISO, PARA POCOS DE VISITA, POCOS DE INSPECAO, FOSSAS SEPTICAS E SUMIDOUROS, SEM FUNDO, DIAMETRO INTERNO DE 1,20 M E ALTURA DE 0,50 M	6,00	UN	SINAPI 12551	286,88	1.721,28	
AREIA MEDIA - POSTO JAZIDA/FORNECEDOR (RETIRADO NA JAZIDA, SEM TRANSPORTE)	0,11	m³	SINAPI 370	90,00	9,81	
CIMENTO PORTLAND COMPOSTO CP II-32	72,90	KG	SINAPI 1379	1,00	72,90	
TELA DE ACO SOLDADA NERVURADA, CA-60, Q-92, (1,48 KG/M2), DIAMETRO DO FIO = 4,2 MM, LARGURA = 2,45 X 60 M DE COMPRIMENTO, ESPACAMENTO DA MALHA = 15 X 15 CM	0,11	m²	SINAPI 21141	12,24	1,35	
Custo unitário total dos materiais e/ou serviços s/bdi [2]						2.925,82
CUSTO UNITÁRIO TOTAL [1+2] = [3]						3.280,88
B.D.I. = 20,35% [4]						667,66
PREÇO UNITÁRIO TOTAL [3+4] = [5]						3.948,54

LOCAÇÃO DA OBRA - EXECUÇÃO DE GABARITO - COMPOSIÇÃO 05				Fonte	Código	UNIDADE:
Mão-de-obra				SEINFRA/CE	C1630	M2
	Quant.	Unid.	Referência	Salário hora	Custo horário	
Carpinteiro de fôrmas com encargos complementares	0,1240	h	SINAPI 88262	26,97	3,34	
servente com encargos complementares	0,1240	h	SINAPI 88316	21,71	2,69	
Custo horário total da mão-de-obra c/ls [1]						6,03
Materiais e/ou serviços				Referência	Valor R\$	Custo unitário
ARAME GALVANIZADO 16 BWG, D = 1,65MM (0,0166 KG/M)	0,020	kg	SINAPI 344	28,38	0,57	
PONTALETE *7,5 X 7,5* CM EM PINUS, MISTA OU EQUIVALENTE DA REGIAO - BRUTA	0,040	m	SINAPI 4491	10,05	0,40	
PREGO DE ACO POLIDO COM CABECA 18 X 27 (2 1/2 X 10)	0,012	kg	SINAPI 5061	20,00	0,24	
TABUA *2,5 X 30 CM EM PINUS, MISTA OU EQUIVALENTE DA REGIAO - BRUTA	0,030	m	SINAPI 6212	16,67	0,50	
Custo unitário total dos materiais e/ou serviços s/bdi [2]						1,71
CUSTO UNITÁRIO TOTAL [1+2] = [3]						7,74
B.D.I. = 20,35% [4]						1,58
PREÇO UNITÁRIO TOTAL [3+4] = [5]						9,32

OBRA: CONSTRUÇÃO DE UNIDADES HABITACIONAIS
LOCAL: MUNICÍPIO DE MIGUEL ALVES – PI
CONVÊNIO: 970633/2024
PROPOSTA: 033727/2024

14.0 COMPOSIÇÃO DO BDI - BONIFICAÇÃO E DESPESAS INDIRETAS

Obra Construção de Unidades Habitacionais
no Município de Miguel Alves/PI.

BDI FONTE DE CUSTOS
20,35% Sinapi 07/2025

PREÇOS SEM DESONERAÇÃO
Horista: 113,33%
Mensalista: 71,12%

CÁLCULO DO BDI - BONIFICAÇÕES E DESPESAS INDIRETAS

ITEM	DESCRIÇÃO	ÍNDICE (%)	DENOMINAÇÃO
1.0	Taxa de administração central	4,15	AC
2.0	Taxa de seguro e garantia	0,81	S+G
3.0	Taxa da margem de incerteza (risco) do empreendimento	0,97	R
4.0	Taxas de despesas financeiros	0,59	DF
5.0	Taxa de margem de contribuição (benefício, lucro ou remuneração)	6,79	L
6.0	Taxa de custos tributários (municipais, estaduais e federais)	5,45	I
6.1	COFINS - Contribuição para o Financiamento da Seguridade Social	3,00	
6.2	PIS - Programa de Integração Social	0,65	
6.3	ISS - Imposto Sobre Serviço	1,80	

FÓRMULA DE CÁLCULO DO BDI :

$$\text{BDI} = \{ [(1+AC+S+G+R) * (1+DF) * (1+L)] / (1-I) \} - 1$$

BDI do PROJETO = 20,35% (sem desoneração)

Declaro para os devidos fins que, conforme legislação tributária municipal, a base de cálculo deste tipo de obra corresponde à 60,00%, com a respectiva alíquota de 3%.

Declaro para os devidos fins que o regime de Contribuição Previdenciária sobre a Receita Bruta adotado para elaboração do orçamento foi SEM Desoneração, e que esta é a alternativa mais adequada para a Administração Pública.

OBRA: CONSTRUÇÃO DE UNIDADES HABITACIONAIS
LOCAL: MUNICIPIO DE MIGUEL ALVES – PI
CONVÊNIO: 970633/2024
PROPOSTA: 033727/2024

15.0 COMPOSIÇÃO DOS ENCARGOS SOCIAIS

ENCARGOS SOCIAIS SOBRE A MÃO-DE-OBRA SEM DESONERAÇÃO

ENCARGOS SOCIAIS SOBRE A MÃO DE OBRA					
CÓDIGO	DESCRIÇÃO	COM DESONERAÇÃO		SEM DESONERAÇÃO	
		HORISTA %	MENSALISTA %	HORISTA %	MENSALISTA %
GRUPO A					
A1	INSS	5,00%	5,00%	20,00%	20,00%
A2	SESI	1,50%	1,50%	1,50%	1,50%
A3	SENAI	1,00%	1,00%	1,00%	1,00%
A4	INCRA	0,20%	0,20%	0,20%	0,20%
A5	SEBRAE	0,60%	0,60%	0,60%	0,60%
A6	Salário Educação	2,50%	2,50%	2,50%	2,50%
A7	Seguro Contra Acidentes de Trabalho	3,00%	3,00%	3,00%	3,00%
A8	FGTS	8,00%	8,00%	8,00%	8,00%
A9	SECONCI	0,00%	0,00%	0,00%	0,00%
A	Total	21,80%	21,80%	36,80%	36,80%
GRUPO B					
B1	Repouso Semanal Remunerado	17,82%	Não incide	17,82%	Não incide
B2	Feriados	3,95%	Não incide	3,95%	Não incide
B3	Auxílio - Enfermidade	0,86%	0,65%	0,86%	0,65%
B4	13º Salário	10,96%	8,33%	10,96%	8,33%
B5	Licença Paternidade	0,07%	0,05%	0,07%	0,05%
B6	Faltas Justificadas	0,73%	0,56%	0,73%	0,56%
B7	Dias de Chuvas	1,17%	Não incide	1,17%	Não incide
B8	Auxílio Acidente de Trabalho	0,10%	0,07%	0,10%	0,07%
B9	Férias Gozadas	11,71%	8,90%	11,71%	8,90%
B10	Salário Maternidade	0,03%	0,03%	0,03%	0,03%
B	Total	47,40%	18,59%	47,40%	18,59%
GRUPO C					
C1	Aviso Prévio Indenizado	5,30%	4,03%	5,30%	4,03%
C2	Aviso Prévio Trabalhado	0,12%	0,09%	0,12%	0,09%
C3	Férias Indenizadas	2,46%	1,87%	2,46%	1,87%
C4	Depósito Rescisão Sem Justa Causa	2,89%	2,20%	2,89%	2,20%
C5	Indenização Adicional	0,45%	0,34%	0,45%	0,34%
C	Total	11,22%	8,53%	11,22%	8,53%
GRUPO D					
D1	Reincidência de Grupo A sobre Grupo B	9,79%	3,64%	17,44%	6,84%
D2	Reincidência de Grupo A sobre Aviso Prévio Trabalhado e Reincidência do FGTS sobre Aviso Prévio Indenizado	0,45%	0,34%	0,47%	0,36%
D	Total	10,24%	3,98%	17,91%	7,20%
TOTAL(A+B+C+D)		90,66%	52,90%	113,33%	71,12%

OBRA: CONSTRUÇÃO DE UNIDADES HABITACIONAIS
LOCAL: MUNICÍPIO DE MIGUEL ALVES – PI
CONVÊNIO: 970633/2024
PROPOSTA: 033727/2024

16.0 ART – ANOTAÇÃO DE RESPONSABILIDADE TÉCNICA



Anotação de Responsabilidade Técnica - ART
Lei nº 6.496, de 7 de dezembro de 1977
Conselho Regional de Engenharia e Agronomia do Piauí

CREA-PI

ART de Obra ou Serviço
1920250084427
 Equipe

1. Responsável Técnico

JUSCELINO NORBERTO DE MOURA FILHO

Título profissional: **Engenheiro Civil**

Empresa Contratada: **NORTEPLAN LTDA**

RNP: **1911600206**

Registro:

Registro: **0000042940EMPI**

2. Dados do Contrato

Contratante: **MUNICIPIO DE MIGUEL ALVES**

CPF/CNPJ: **06553614000187**

Logradouro: **RUA MARIANO MENDES**

Nº: **33**

Complemento:

Bairro:

Cidade: **MIGUEL ALVES**

UF: **PI**

CEP: **64130-000**

Contrato: **102/2025**

celebrado em **25/07/2025**

Vinculado à ART:

Valor: R\$ **249.000,00**

Tipo de Contratante: **PESSOA JURÍDICA DE DIREITO PÚBLICO**

Ação Institucional:

3. Dados da Obra/Serviço

Logradouro: **SILVINO ARAÚJO**

Nº: **S/N**

Complemento:

Bairro:

Cidade: **Miguel Alves**

UF: **PI**

CEP: **64130-000**

Data de Início: **25/07/2025**

Previsão de Término: **24/07/2026**

Coordenadas Geográficas: **-4.1749676, -42.889166**

Finalidade: **RESIDENCIAL**

Código:

Proprietário: **MUNICIPIO DE MIGUEL ALVES**

CPF/CNPJ: **06553614000187**

4. Atividade Técnica

ELABORAÇÃO

Quantidade

Unidade

ELABORAÇÃO DE ORÇAMENTO DE EDIFICAÇÃO EM MATERIAIS MISTOS	50,0000	unidade
ELABORAÇÃO DE ORÇAMENTO DE ESTRUTURA DE CONCRETO ARMADO	50,0000	unidade
ELABORAÇÃO DE ORÇAMENTO DE INSTALAÇÕES ELÉTRICAS EM BAIXA TENSÃO PARA FINS RESIDENCIAIS	50,0000	unidade
ELABORAÇÃO DE ORÇAMENTO DE LIGAÇÃO INDIVIDUAL DE REDE DE ESGOTO	50,0000	unidade
ELABORAÇÃO DE ORÇAMENTO DE LIGAÇÃO INDIVIDUAL DE REDE DE ÁGUA	50,0000	unidade
PROJETO DE EDIFICAÇÃO EM MATERIAIS MISTOS	50,0000	unidade
PROJETO DE ESTRUTURA DE CONCRETO ARMADO	50,0000	unidade
PROJETO DE INSTALAÇÕES ELÉTRICAS EM BAIXA TENSÃO PARA FINS RESIDENCIAIS	50,0000	unidade
PROJETO DE LIGAÇÃO INDIVIDUAL DE REDE DE ESGOTO	50,0000	unidade
PROJETO DE LIGAÇÃO INDIVIDUAL DE REDE DE ÁGUA	50,0000	unidade

Após a conclusão das atividades técnicas o profissional deverá proceder a baixa desta ART

5. Observações

ELABORACAO DE PROJETO E ORCAMENTO PARA CONSTRUCAO DE UNIDADES HABITACIONAIS NO MUNICIPIO DE MIGUEL ALVES COMPOSTO DE MEMORIAL DESCRITIVO, RELATORIO FOTOGRAFICO, ESPECIFICACOES TECNICAS, PLANILHAS ORCAMENTARIAS, COMPOSICOES DE CUSTO UNITARIO, CRONOGRAMA FISICO-FINANCEIRO, MEMORIA DE CALCULO, PROJETOS COMPLEMENTARES DE ESTRUTURA DE CONCRETO ARMADO, INSTALACOES ELETRICAS PREDIAIS, INSTALACOES HIDROSANITARIAS E PLANTAS TECNICAS A SER EXECUTADO NO MUNICIPIO DE MIGUEL ALVES ATRAVES DO CONVENIO 970633/2024 ENTRE O MINISTERIO DAS CIDADES E A PREFEITURA MUNICIPAL DE MIGUEL ALVES. ESTE PROJETO ATENDE AS NORMAS DA ABNT NO QUE DIZ RESPEITO A ACESSIBILIDADE.

6. Declarações

Acessibilidade: Declaro atendimento às regras de acessibilidade previstas nas normas técnicas da ABNT, na legislação específica e no Decreto nº 5.296, de 2 de dezembro de 2004.



Anotação de Responsabilidade Técnica - ART
Lei nº 6.496, de 7 de dezembro de 1977
Conselho Regional de Engenharia e Agronomia do Piauí

CREA-PI

ART de Obra ou Serviço
1920250084427
Equipe

1. Responsável Técnico

JUSCELINO NORBERTO DE MOURA FILHO

Título profissional: **Engenheiro Civil**

Empresa Contratada: **NORTEPLAN LTDA**

RNP: **1911600206**

Registro:

Registro: **0000042940EMPI**

7. Entidade de Classe

Nenhuma

8. Assinaturas

Declaro serem verdadeiras as informações acima

MIGUEL ALVES - PI, 28 de Outubro de 2025
Local Data

JUSCELINO NORBERTO DE MOURA FILHO:04379118371
Assinado de forma digital por JUSCELINO NORBERTO DE MOURA FILHO:04379118371
Dados: 2025.10.28 14:06:06 -03'00'

JUSCELINO NORBERTO DE MOURA FILHO - CPF: 04379118371

MUNICIPIO DE MIGUEL ALVES - CPF/CNPJ: 06553614000187

9. Informações

- A ART é válida somente quando quitada, mediante apresentação do comprovante do pagamento ou conferência no site do Crea-PI.
- A autenticidade deste documento pode ser verificada no site www.crea-pi.org.br ou www.confea.org.br
- A guarda da via assinada da ART será de responsabilidade do profissional e do contratante com o objetivo de documentar o vínculo contratual.



www.crea-pi.org.br art@crea-pi.org.br
tel: (86)2107-9292



OBRA: CONSTRUÇÃO DE UNIDADES HABITACIONAIS
LOCAL: MUNICIPIO DE MIGUEL ALVES – PI
CONVÊNIO: 970633/2024
PROPOSTA: 033727/2024

17.0 PROJETO GRÁFICO

Quadro de Areas			
Piso de Origem		Cômodo	Área Medida
Nível 0,00			
	01	ESTAR / COZINHA	19,10
	02	DORM. 01	8,40
	03	BANHO	4,44
	04	DORM. 02	8,40
	05	VARANDA	3,56
	06	LAVANDERIA	3,56
			47,46 m²

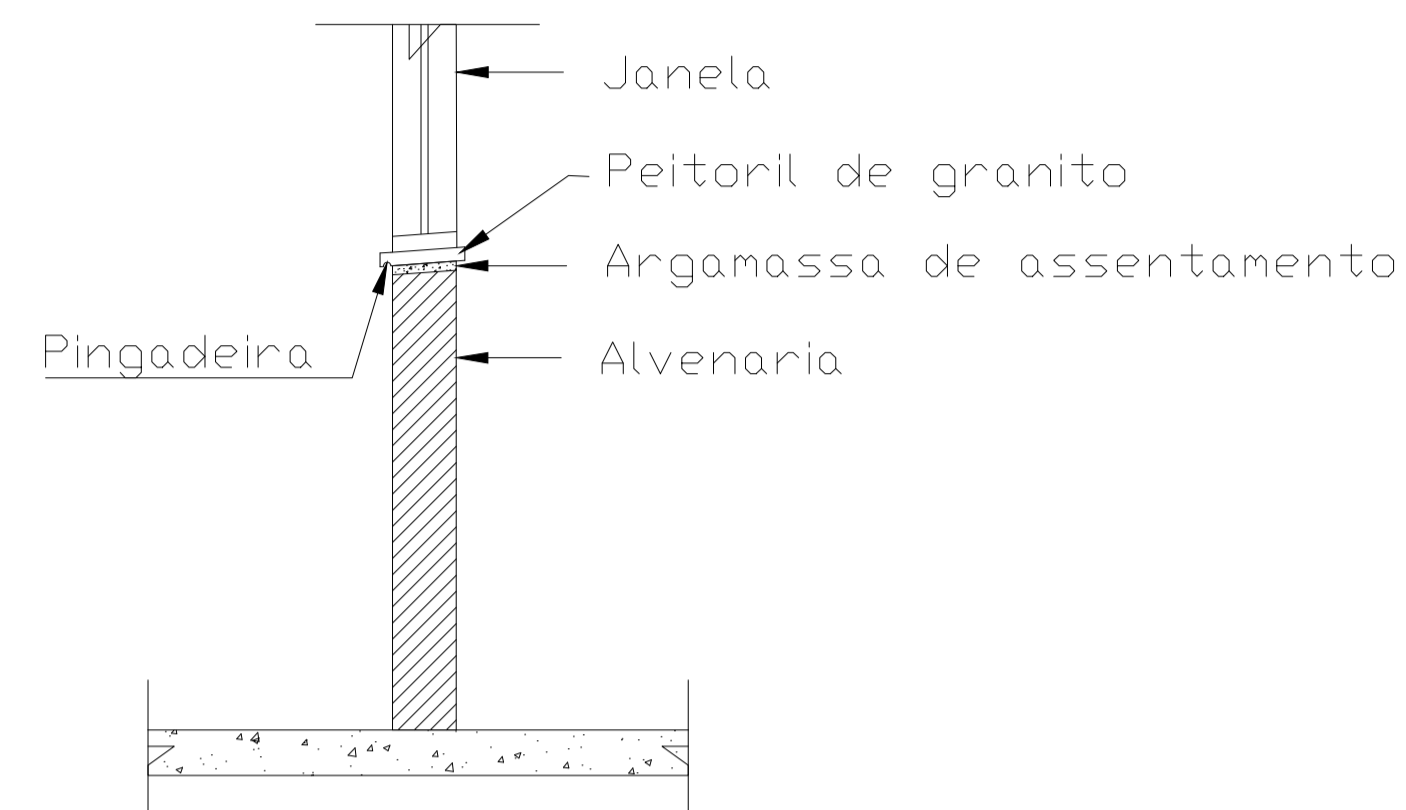
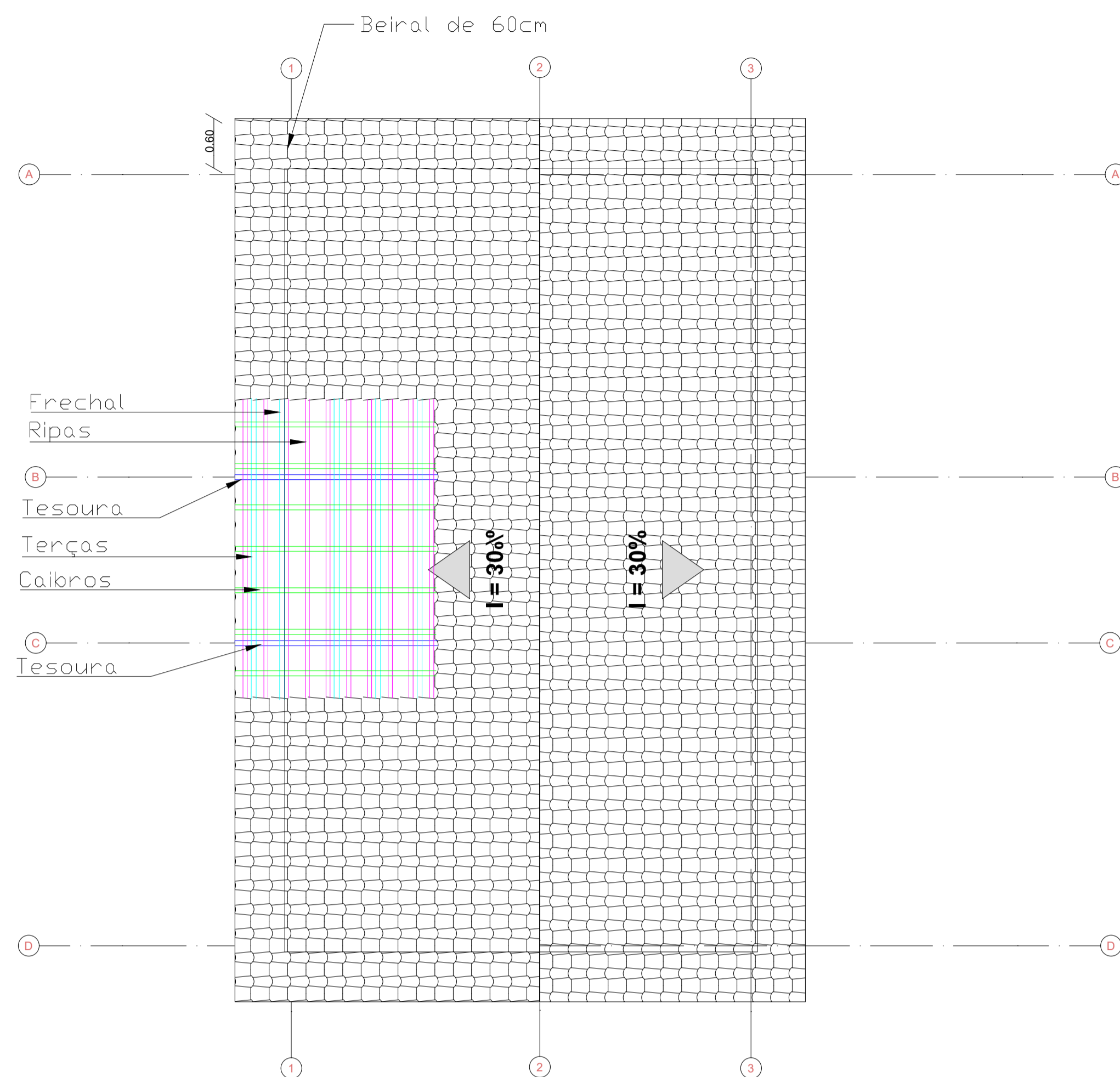

DET. PINGADEIRA

S/ESCALA

1 Estrutura Telhado
Escala: 1:50

0 Estrutura Telhado
1:50

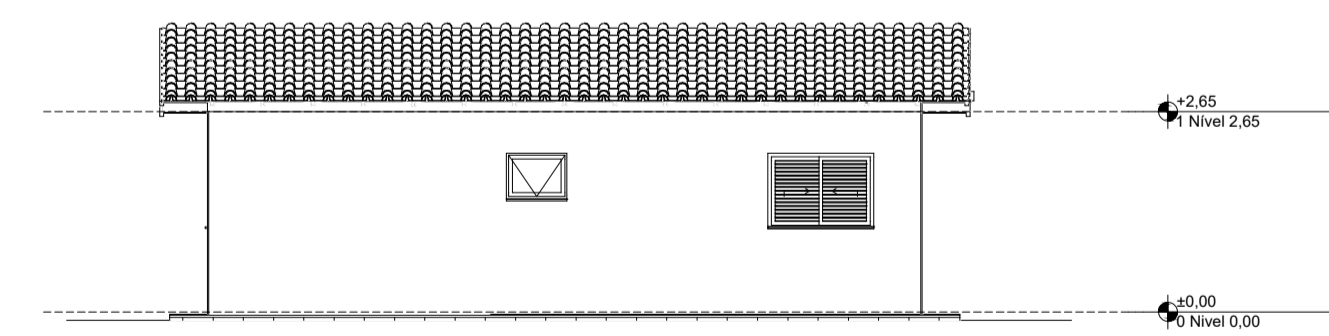
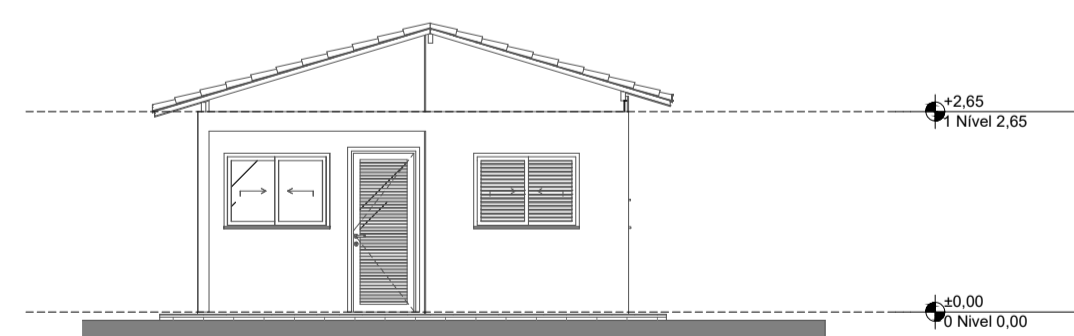
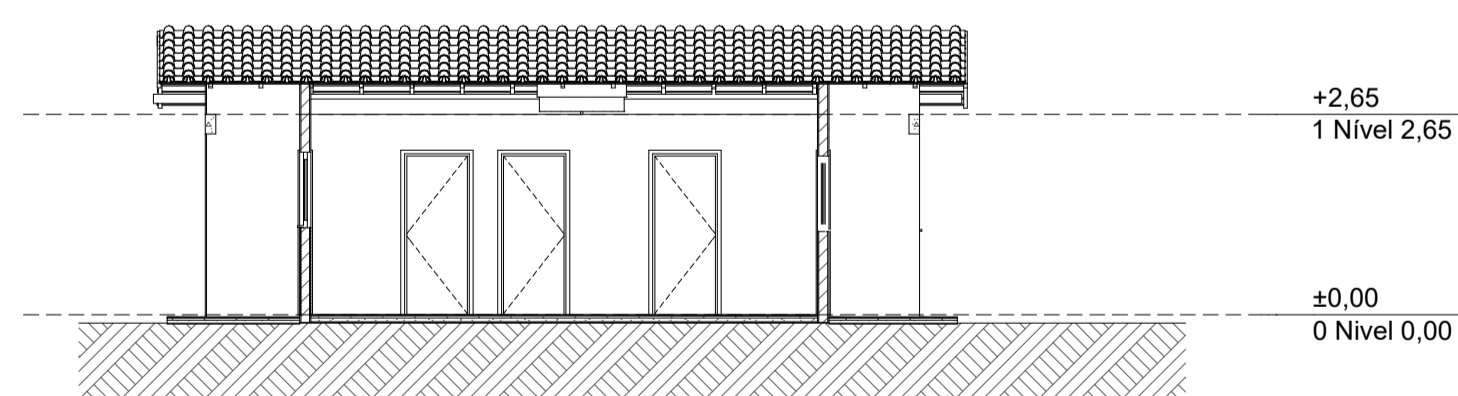

A3 Corte
1:100

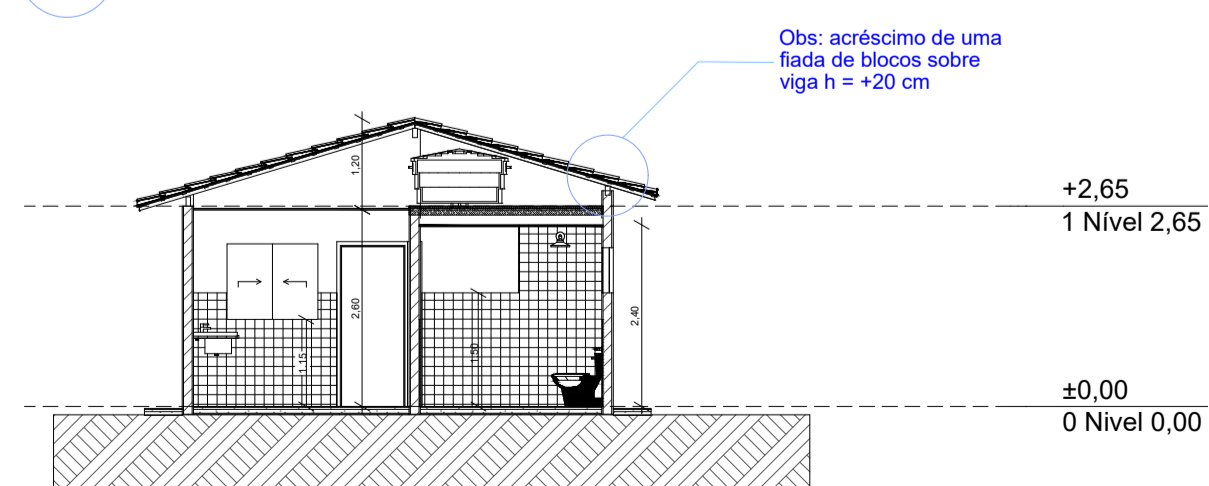

1 Elevação Frontal
1:100

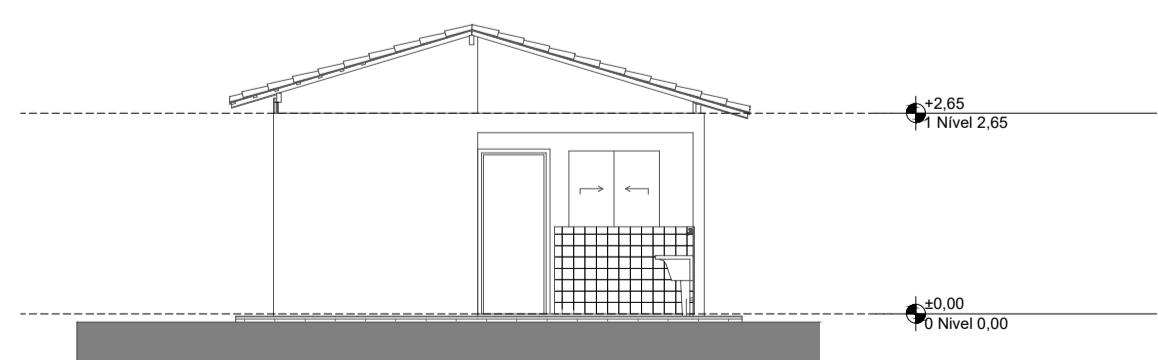

2 Lateral Direita
1:100

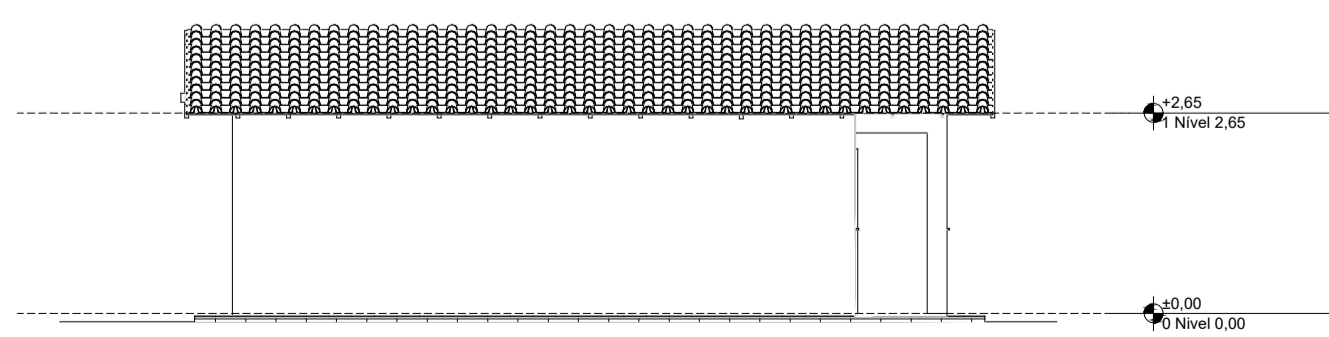

A1 Corte
1:100

3 Elevação Posterior
1:100

4 Lateral Esquerda
1:100

CLIENTE: PREFEITURA MUNICIPAL DE MIGUEL ALVES (PI)				LOCAL: ZONA URBANA	
PROJETO: ARQUITETÔNICO - CONSTRUÇÃO DE UNIDADES HABITACIONAIS				ESCALA: INDICADA	
DISCRIÇÃO: PROJETO ARQUITETÔNICO E DETALHES				PRANCHAS Nº: 01 02	
PROJETISTA: Josévaldo N. de Moura Filho Eng. Civil CREA 191169/2006	CONVÊNIO Nº: 970633/2024 MINISTÉRIO DAS CIDADES / P.M. MIGUEL ALVES (PI)	FORMATO: A1	REV.º: 03	DATA: DEZ/2025	PRANCHAS Nº: 01 02

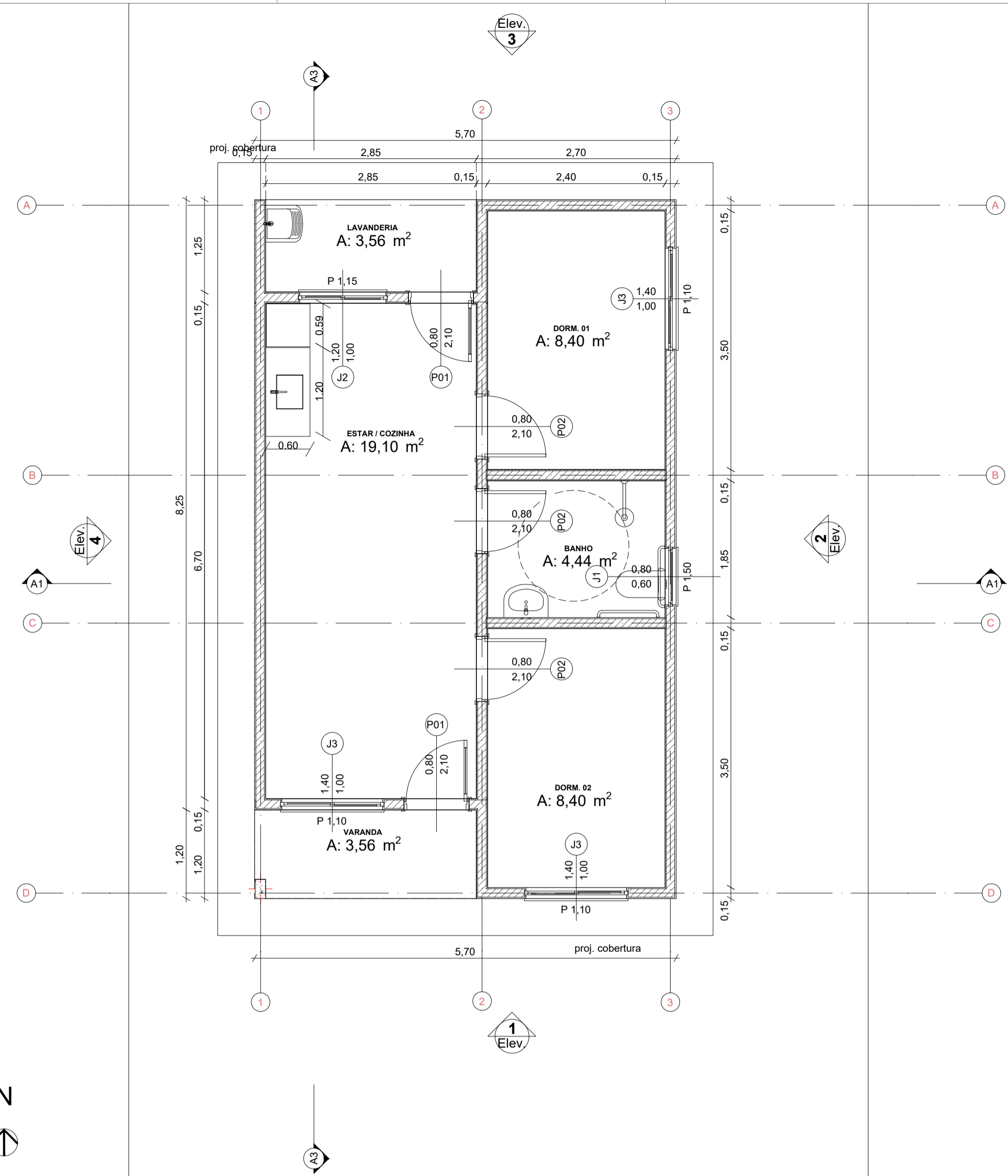

0 Planta Têrreo
Escala: 1:50



1 Planta de Localização
Escala: 1:100

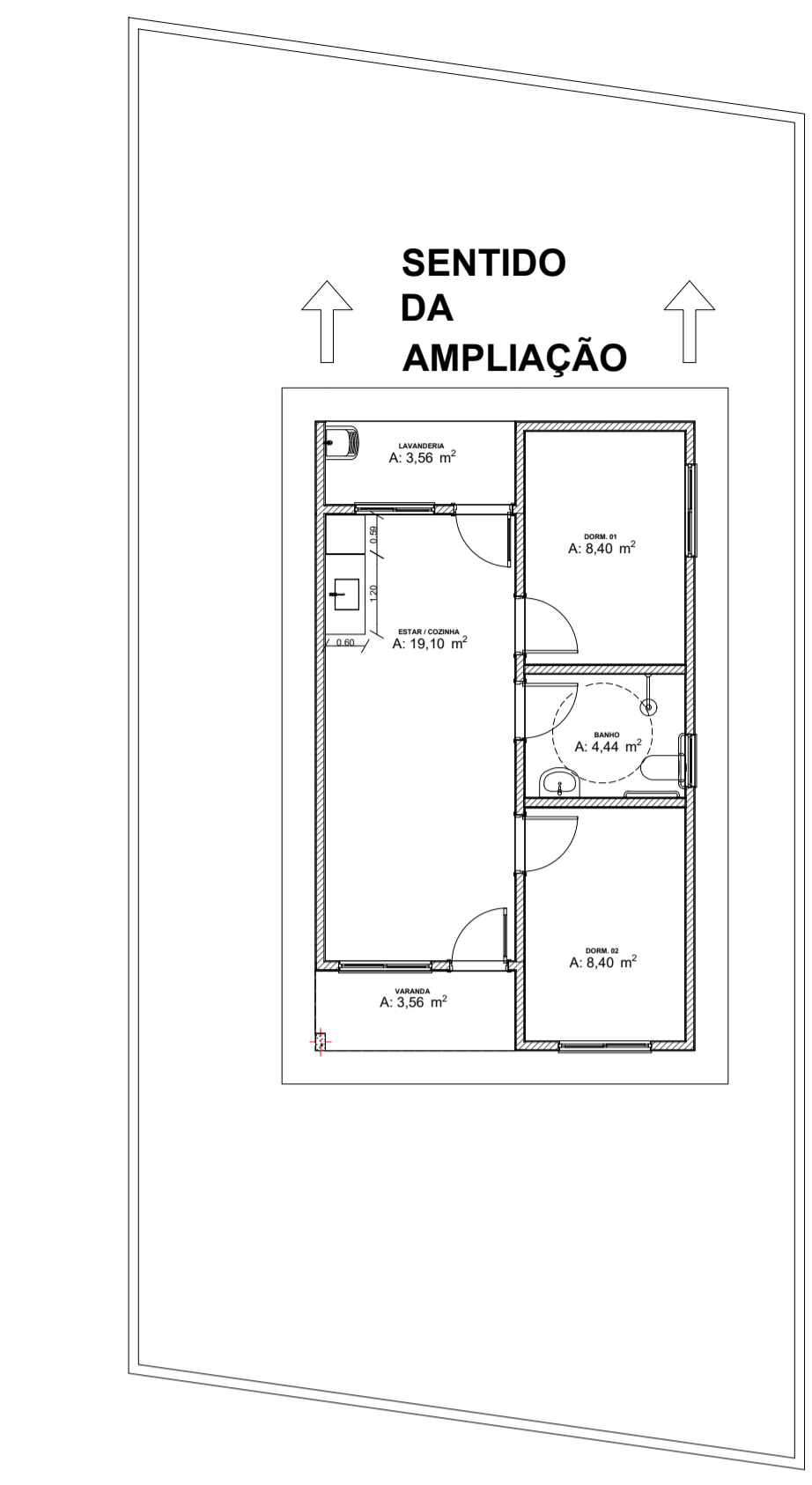

3 Planta de Ampliação
Escala: 1:50

Quadro de Areas			
Piso de Origem	Cômodo	Área Medida	
Nível 0,00	01	ESTAR / COZINHA	19,10
	02	DORM. 01	8,40
	03	BANHO	4,44
	04	DORM. 02	8,40
	05	VARANDA	3,56
	06	LAVANDERIA	3,56
		TOTAL	47,46 m²

QUADRO RESUMO ESQUADRIAS				
SIMB.	DESCRIÇÃO	DIMENSÕES(m)	MATERIAL	QUANTIDADE
P01	PORTA	0,80x2,10	PORTA EM ALUMÍNIO TIPO VENEZIANA	02
P02	PORTA	0,60x2,10	MADEIRA	03
J1	JANELA	0,80x0,60/1,50	JANELA DE ALUMÍNIO	01
J2	JANELA	1,20x1,10/1,15	JANELA DE ALUMÍNIO DE CORRER COM 2 FOLHAS	01
J3	JANELA	1,40x1,00/1,10	JANELA DE ALUMÍNIO DE CORRER COM 2 FOLHAS	01
J3	JANELA	1,40x1,00/1,10	JANELA DE ALUMÍNIO DE CORRER COM 3 FOLHAS	02

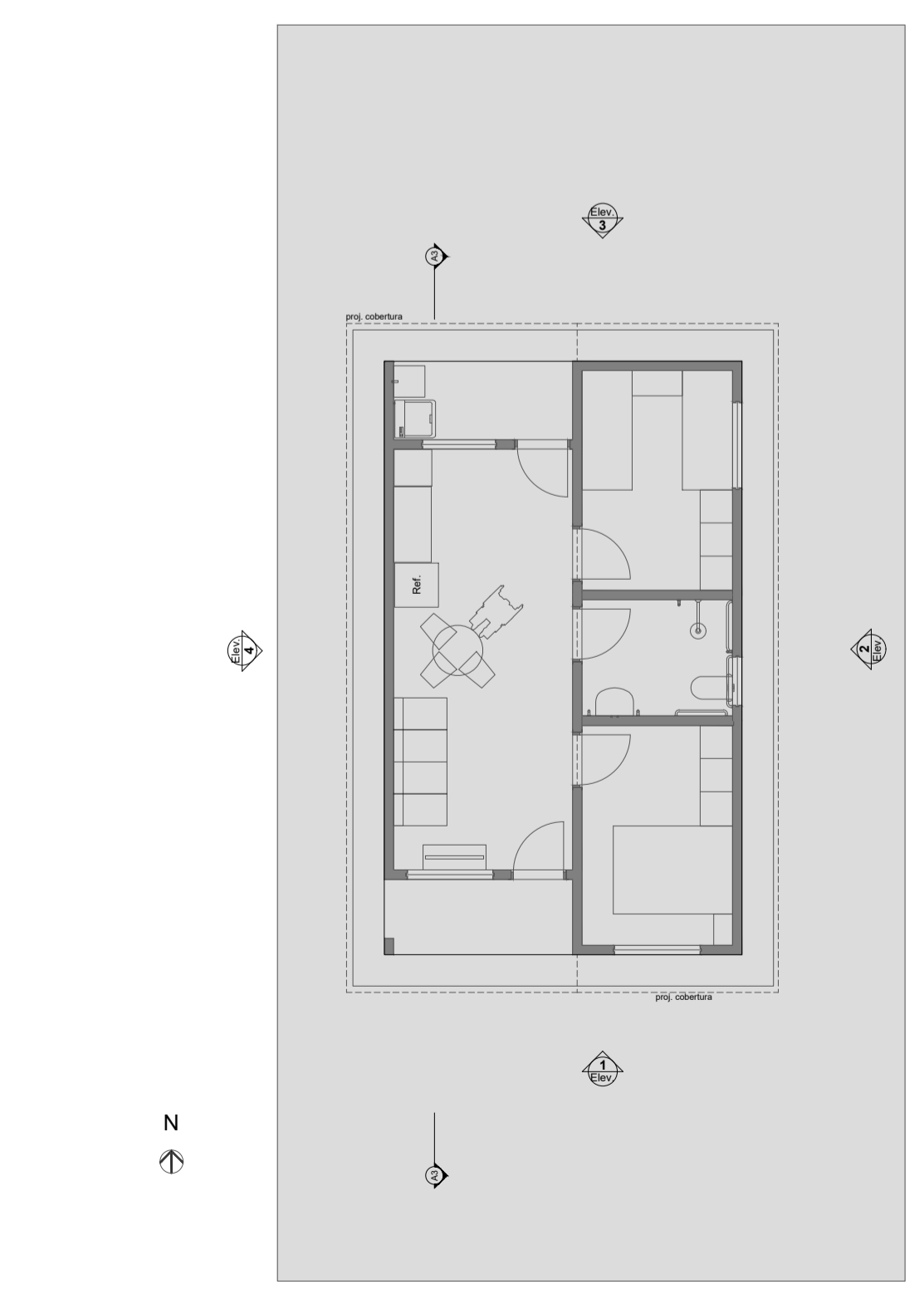
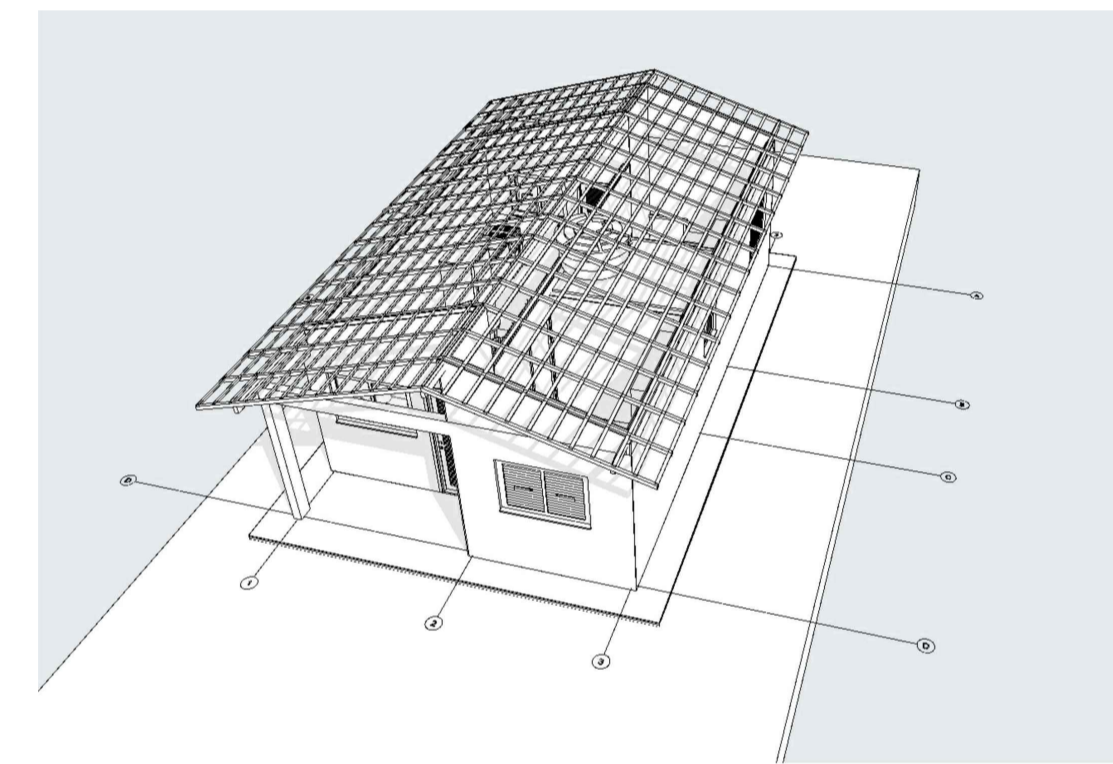

A3 Layout
Escala: 1:100

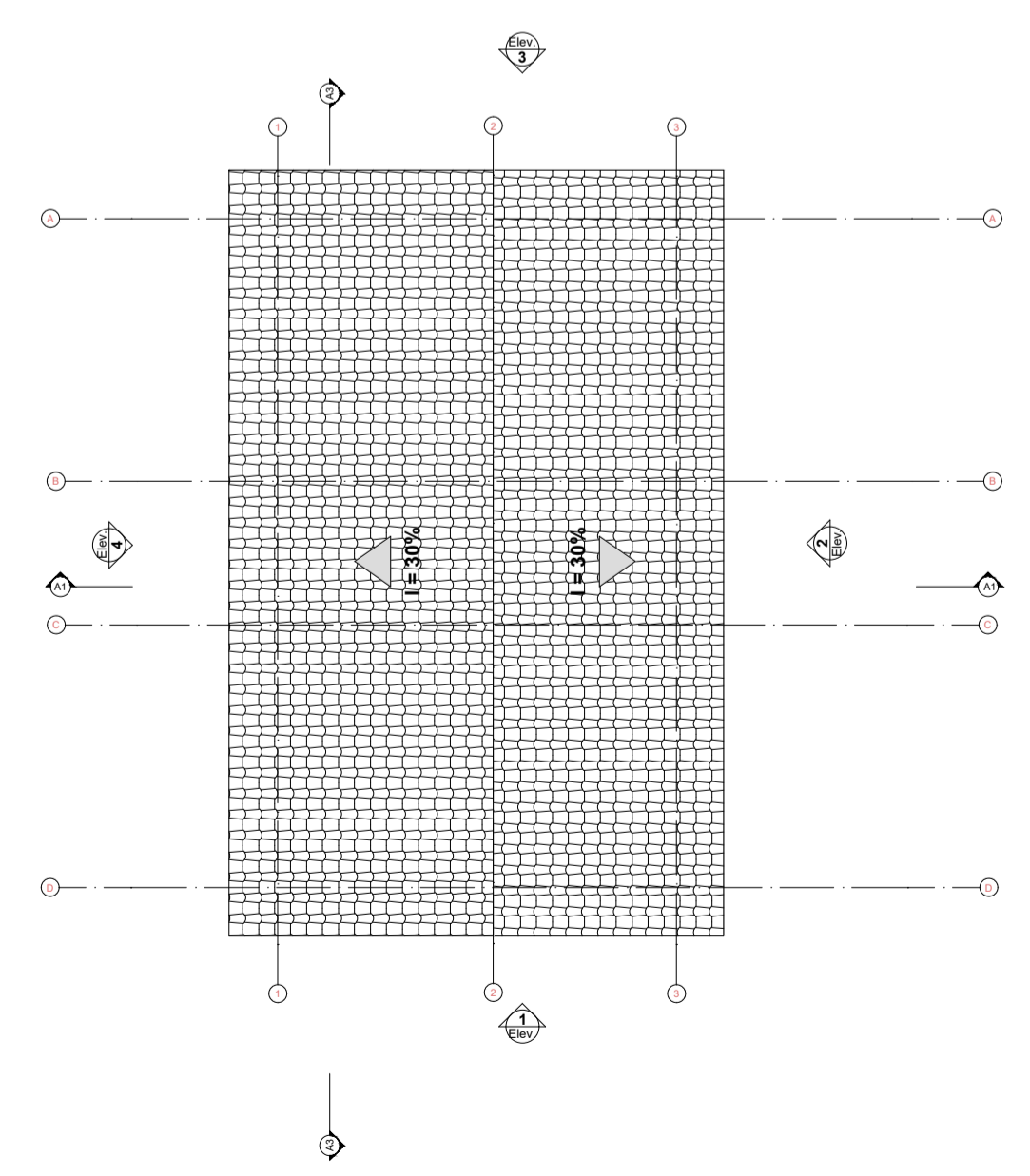

1 Planta de Cobertura
Escala: 1:100

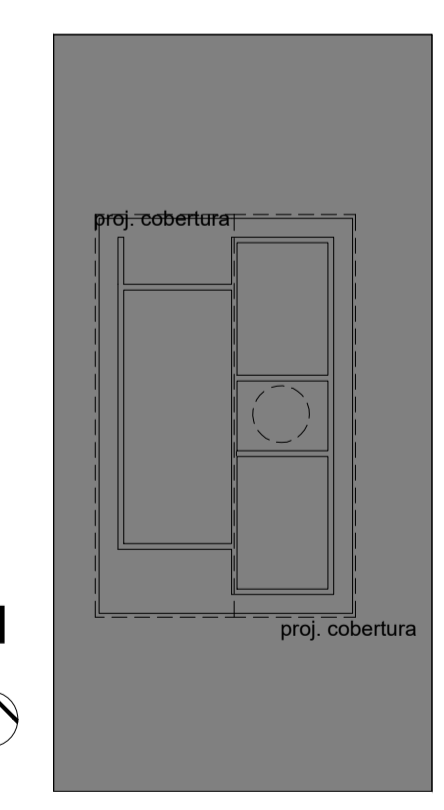

2 Implantação
Escala: 1:200

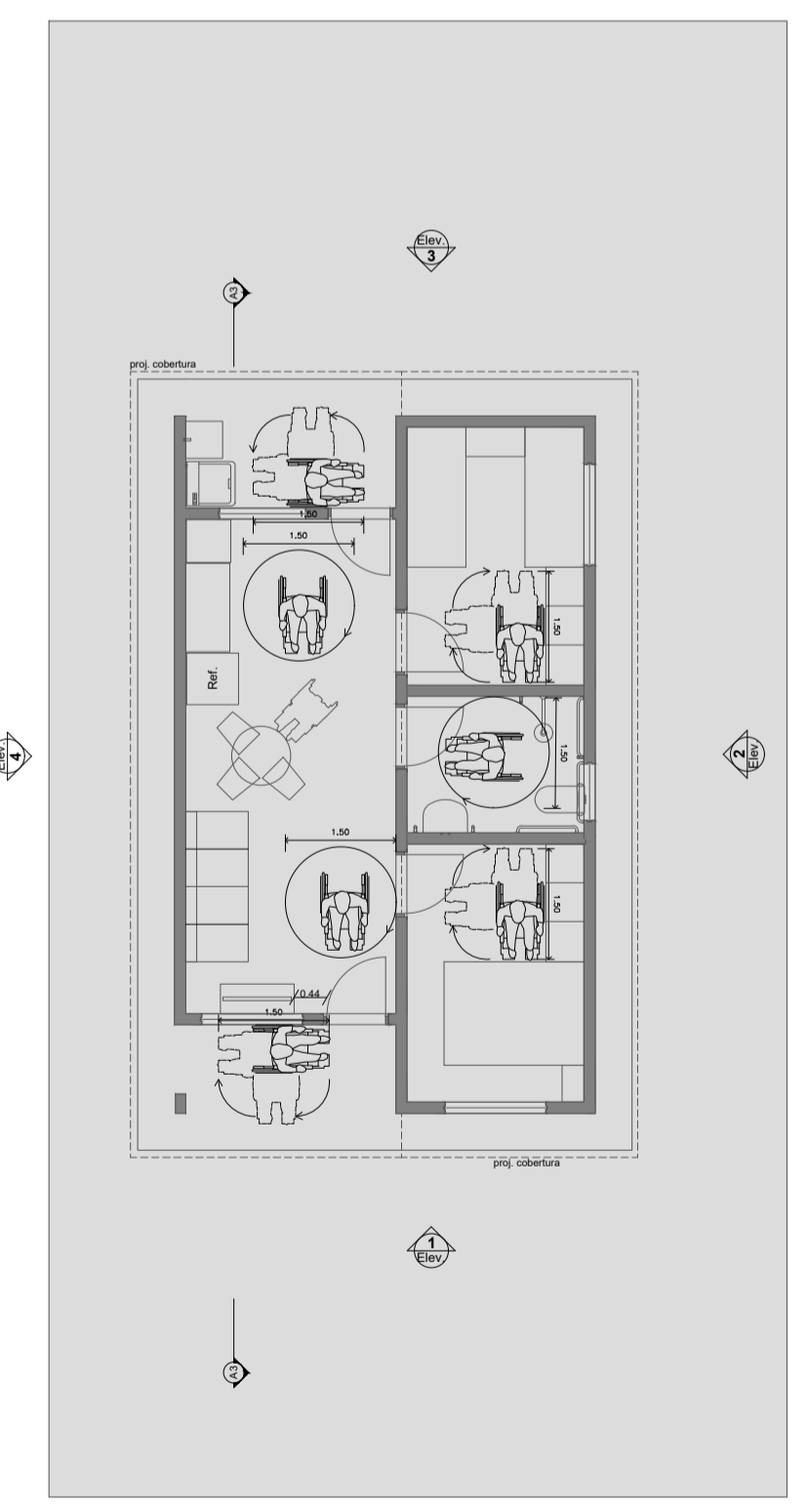

2 Planta de Acessibilidade
Escala: 1:100

CLIENTE: PREFEITURA MUNICIPAL DE MIGUEL ALVES (PI)				
PROJETO: ARQUITETÔNICO - CONSTRUÇÃO DE UNIDADES HABITACIONAIS			LOCAL: ZONA URBANA	
DESCRIÇÃO: PROJETO ARQUITETÔNICO E DETALHES				
PROJETISTA: José N. de Moura Filho Eng. Civil CREA 191169/2006	CONVÊNIO Nº: 970633/2024	MUNICÍPIO: MIGUEL ALVES (PI)		ESCALA: INDICADA
DADOS DE CAMPO:	DESENHO:	FORMATO: A1	REV.º: 03	DATA: DEZ/2025
				PRANCHAS Nº: 02

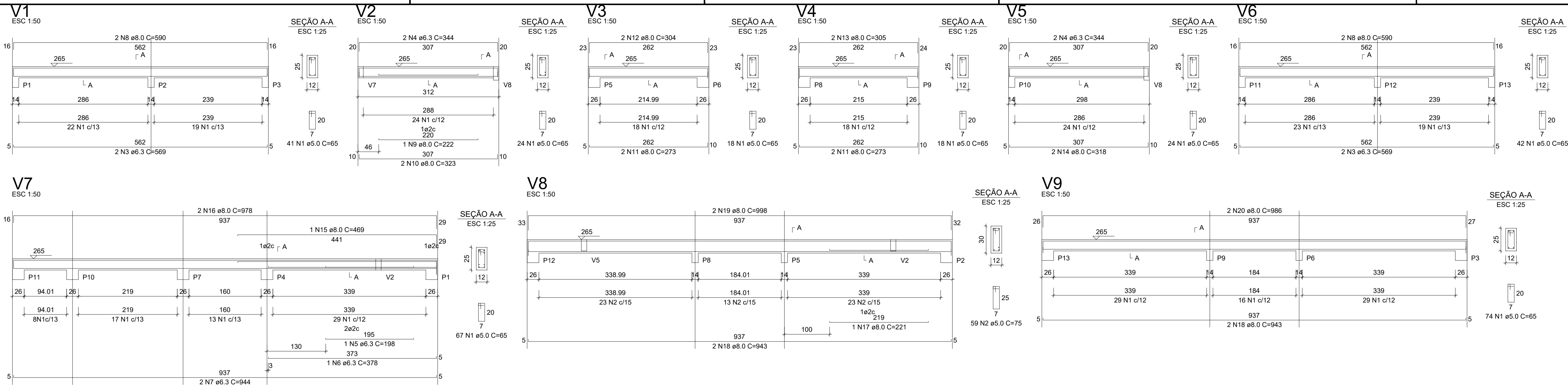

RELAÇÃO DO AÇO - VIGAS NÍVEL 1 TETO

V1	V4	V7	V2	V5	V8	V3	V6	V9
AÇO	N	DIAM (mm)	QUANT	C.UNIT (cm)	C.TOTAL (cm)			
CA60	1	5.0	308	65	20020			
	2	5.0	59	75	4425			
	3	6.3	4	569	2276			
	4	6.3	4	344	1376			
	5	6.3	1	198	98			
	6	6.3	2	378	188			
	7	6.3	2	344	168			
	8	8.0	4	590	2360			
	9	8.0	1	222	146			
	10	8.0	2	323	204			
	11	8.0	4	273	1092			
	12	8.0	2	304	608			
	13	8.0	2	305	610			
	14	8.0	2	318	636			
	15	8.0	1	469	293			
	16	8.0	2	978	1956			
	17	8.0	1	221	138			
	18	8.0	4	943	3772			
	19	8.0	2	988	1976			
	20	8.0	2	986	1972			

RESUMO DO AÇO

AÇO	DIAM (mm)	C.TOTAL (m)	PESO + 0% (kg)
CA50	6.3	61.2	15
CA50	8.0	165.6	65.3
CA60	5.0	244.5	37.7

PESO TOTAL (kg)

CA50	80.3
CA60	37.7

Volume de concreto (C-20) = 1.78 m³
Área de forma = 32.67 m²

ATENÇÃO:
Prever armaduras de esperas e respectivos pilares de amarração das paredes laterais junto ao telhado (oitão), conforme método construtivo empregado.

Prever eventuais estruturas adicionais de pilares e viga para o telhado, conforme método construtivo empregado.

RELAÇÃO DO AÇO - PILARES NÍVEL 1 TETO

13xP1

AÇO	N	DIAM (mm)	QUANT	C.UNIT (cm)	C.TOTAL (cm)
CA60	1	5.0	299	71	21229
CA50	2	10.0	52	267	13884

RESUMO DO AÇO

AÇO	DIAM (mm)	C.TOTAL (m)	PESO + 0% (kg)
CA50	10.0	138.8	85.6
CA60	5.0	212.3	32.7

PESO TOTAL (kg)

CA50	85.6
CA60	32.7

Volume de concreto (C-20) = 1.28 m³
Área de forma = 28.08 m²

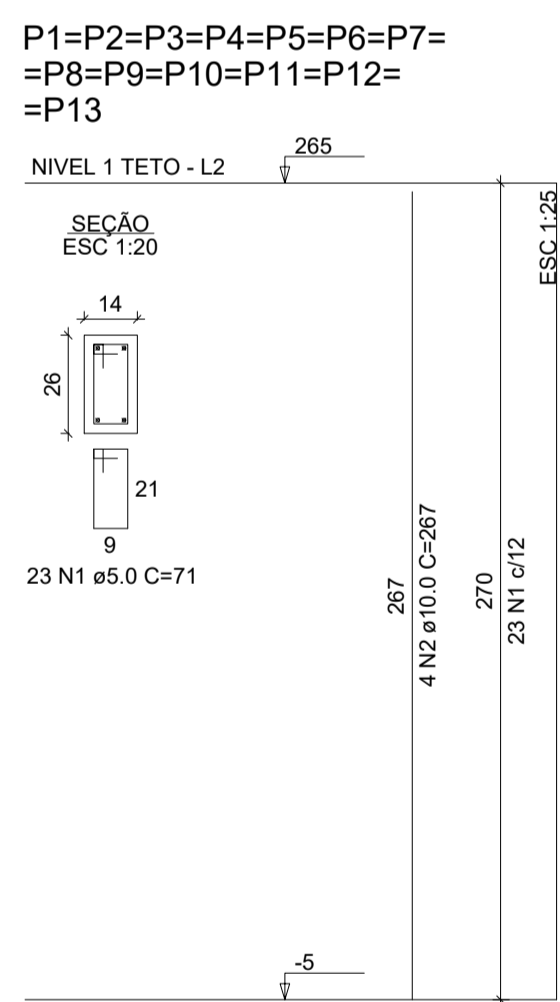

ATENÇÃO:
Exemplo de projeto estrutural para edificações do Novo PAC FHNIS Sub50 - Portaria 1416 / 2023.
Uso facultado, desde que revisado por responsável técnico, com a devida emissão de ART/RRT/TRT, e adequado às particularidades de cada obra.



CLIENTE: PREFEITURA MUNICIPAL DE MIGUEL ALVES (PI)					
PROJETO: ESTRUTURAL - CONSTRUÇÃO DE UNIDADES HABITACIONAIS				LOCAL: ZONA URBANA	
DESCRIÇÃO: ARMAÇÃO DE PILARES E VIGAS					
PROJETISTA: José Manoel Filho Eng. Civil CREA 191160/2005	CONVÊNIO Nº: 970633/2024 MINISTÉRIO DAS CIDADES / P.M. MIGUEL ALVES (PI)				ESCALA: INDICADA
DADOS DE CAMPO:	DESENHO:	FORMATO:	REV.:	DATA:	PRANCHA Nº:
		A1	00	OUT/2025	03

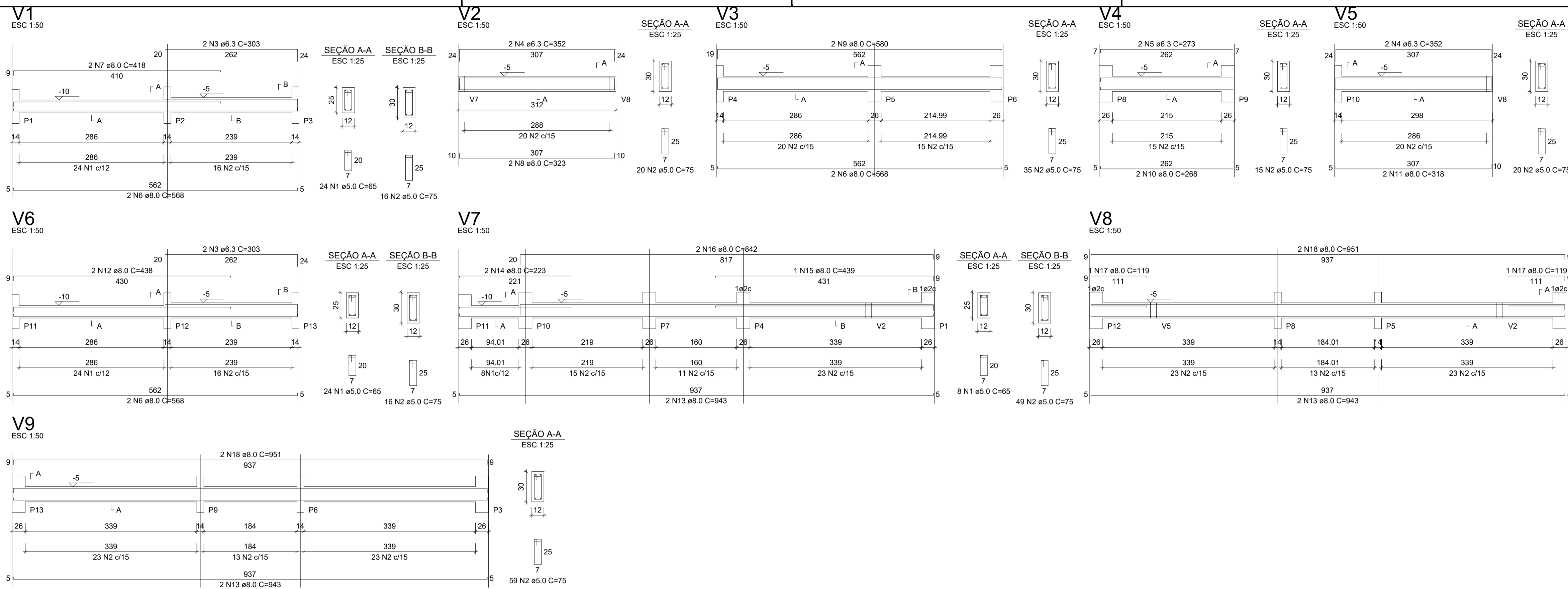

RELAÇÃO DO AÇO - VIGAS NÍVEL 0 BALDRAME

AÇO	N	DIAM (mm)	QUANT	C.UNIT (cm)	C.TOTAL (cm)
CA60	1	5.0	56	65	3640
CA50	2	5.0	289	75	21675
	3	6.3	4	303	1212
	4	6.3	4	352	1408
	5	6.3	2	273	546
	6	8.0	6	568	3408
	7	8.0	2	418	836
	8	8.0	2	323	646
	9	8.0	2	580	1160
	10	8.0	2	268	536
	11	8.0	2	318	636
	12	8.0	2	438	876
	13	8.0	6	343	2058
	14	8.0	2	223	446
	15	8.0	1	439	439
	16	8.0	2	842	1684
	17	8.0	2	119	238
	18	8.0	4	951	3804

RESUMO DO AÇO

AÇO	DIAM (mm)	C.TOTAL (m)	PESO + 0% (kg)
CA50	6.3	31.7	7.7
CA60	8.0	203.7	80.4
CA60	5.0	253.2	39

PESO TOTAL (kg): CA50: 88.1, CA60: 39

Volume de concreto (C-20 MPa) = 1.91 m³
Área de forma = 38.26 m²

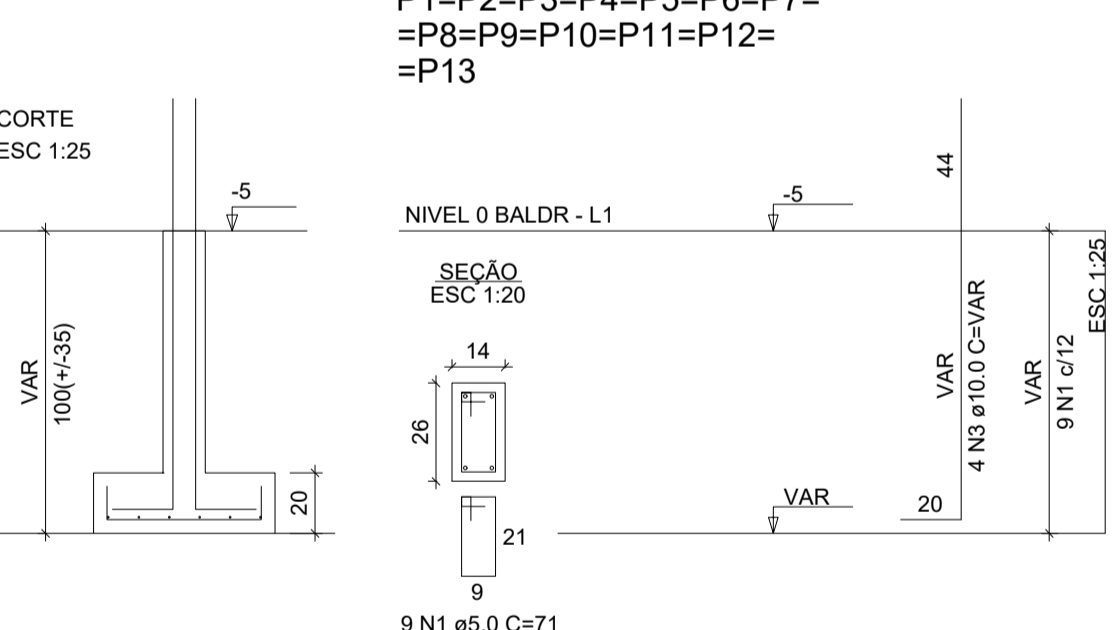
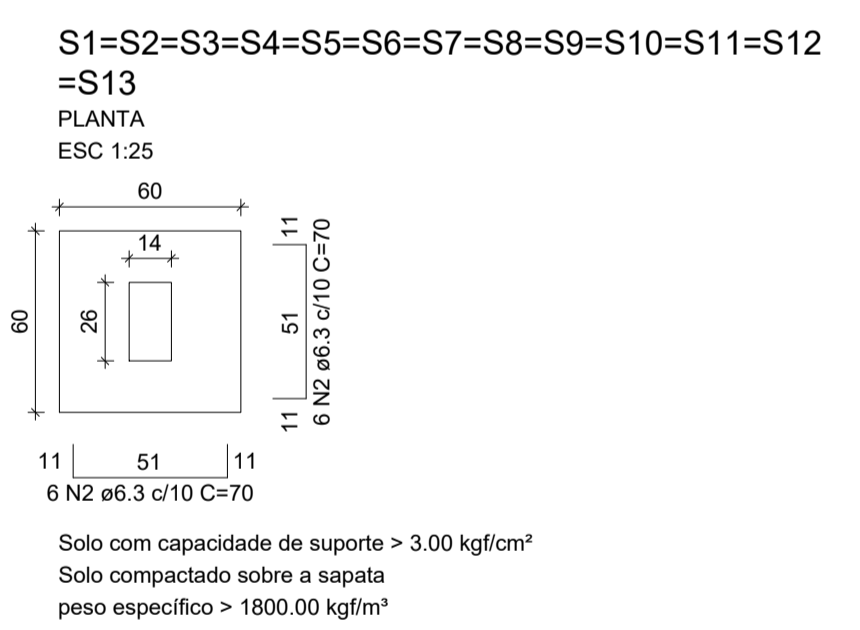

P1=P2=P3=P4=P5=P6=P7=P8=P9=P10=P11=P12=P13

ATENÇÃO:
Adotado Classe de Agressividade Ambiental I, conforme NBR 6118/2024, item 7.4.7.6. O responsável técnico deve verificar necessidade de ajustes conforme características locais da obra.

ATENÇÃO:
Considerando que o segmento de arranque de pilar em contato com o solo é variável conforme cada local e características de obra, e de forma a atender a NBR 6118/2024 item 7.4.7.6 Tab. 7.2 tópico "d" [...] No trecho dos pilares em contato com o solo junto aos elementos de fundação, a armadura deve ter cobrimento nominal >= 45mm, para aumento de durabilidade, recomenda-se executar a caixaria dos arranques na parte em contato com o solo com afastamento maior.

Exemplo: Se o pilar for 14x26, e adotado classe de agressividade ambiental I, cobrimento 2,5cm, é recomendável fazer o trecho de caixaria em contato com o solo com 2,0cm a mais em cada face, ou seja, 18x30.

RELAÇÃO DO AÇO - SAPATAS E PILARES DE ARRANQUE - NÍVEL 0 BALDRAME

AÇO	N	DIAM (mm)	QUANT	C.UNIT (cm)	C.TOTAL (cm)
CA60	1	5.0	117	71	8307
CA50	2	6.3	156	70	10920
	3	10.0	52	VAR	VAR

RESUMO DO AÇO

AÇO	DIAM (mm)	C.TOTAL (m)	PESO + 0% (kg)
CA50	6.3	109.2	26.7
CA60	10.0	82.2	50.7
CA60	5.0	83.1	12.8

PESO TOTAL (kg): CA50: 77.4, CA60: 12.8

Volume de concreto (C-20 MPa) = 1.41 m³
Área de forma = 16.64 m²

ATENÇÃO:
Exemplo de projeto estrutural para edificações do Novo PAC FHNIS Sub50 - Portaria 1416 / 2023.
Uso facultado, desde que revisado por responsável técnico, com a devida emissão de ART/RRT/TRT, e adequado às particularidades de cada obra.

CLIENTE: PREFEITURA MUNICIPAL DE MIGUEL ALVES (PI)

PROJETO: ESTRUTURAL - CONSTRUÇÃO DE UNIDADES HABITACIONAIS LOCAL: ZONA URBANA

DESCRIÇÃO: ARMAÇÃO DE VIGAS E SAPATAS

PROJETISTA: CONVÊNIO Nº 970633/2024
MINISTÉRIO DAS CIDADES / P.M. MIGUEL ALVES (PI) ESCALA: INDICADA

DADOS DE CAMPO: DESENHO: FORMATO: A1 REV.: 00 DATA: OUT/2025 PRANCHA Nº: 03



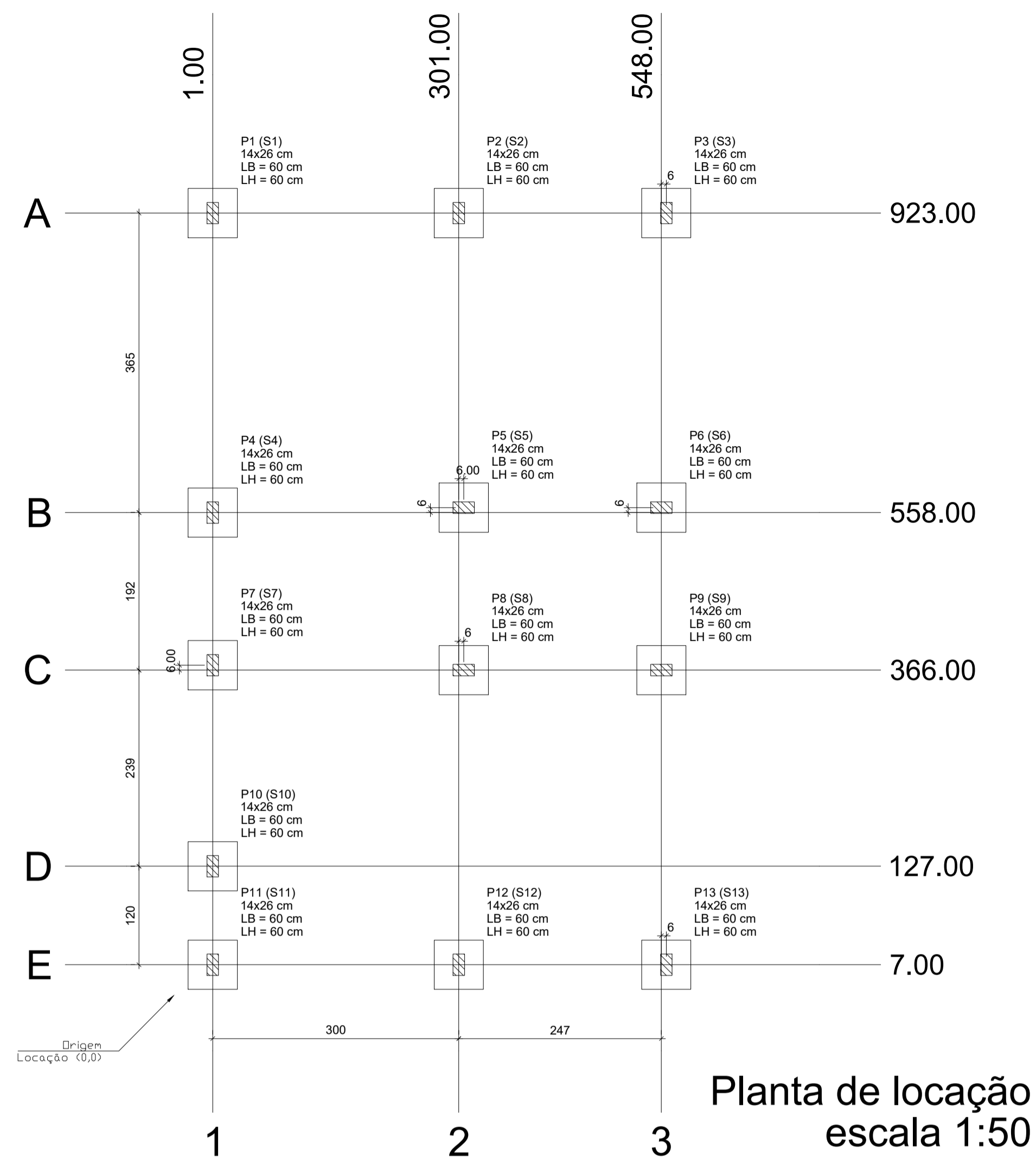

Planta de locação escala 1:50

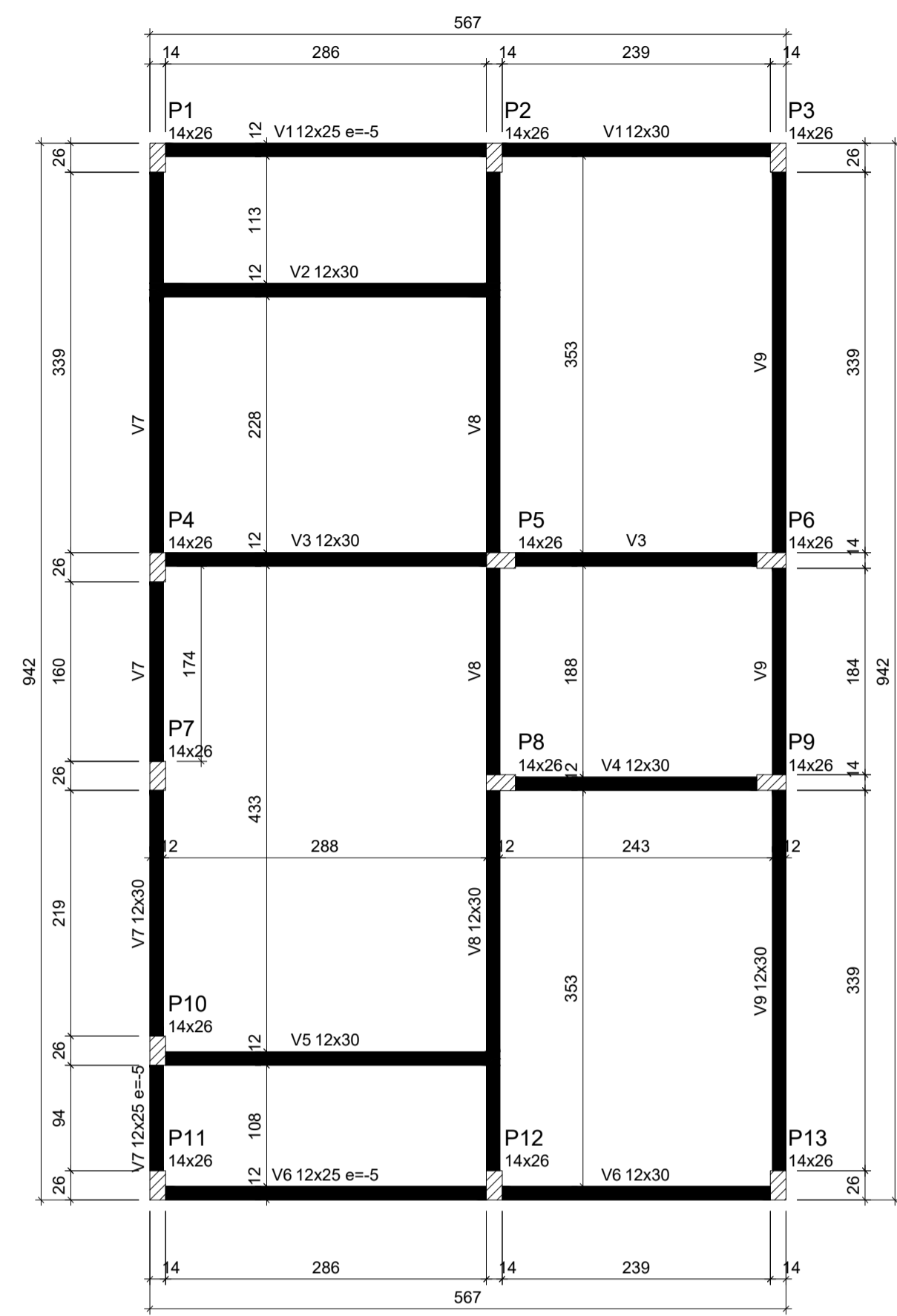

Forma do pavimento Nivel 0 Baldr (Nível -5) escala 1:50

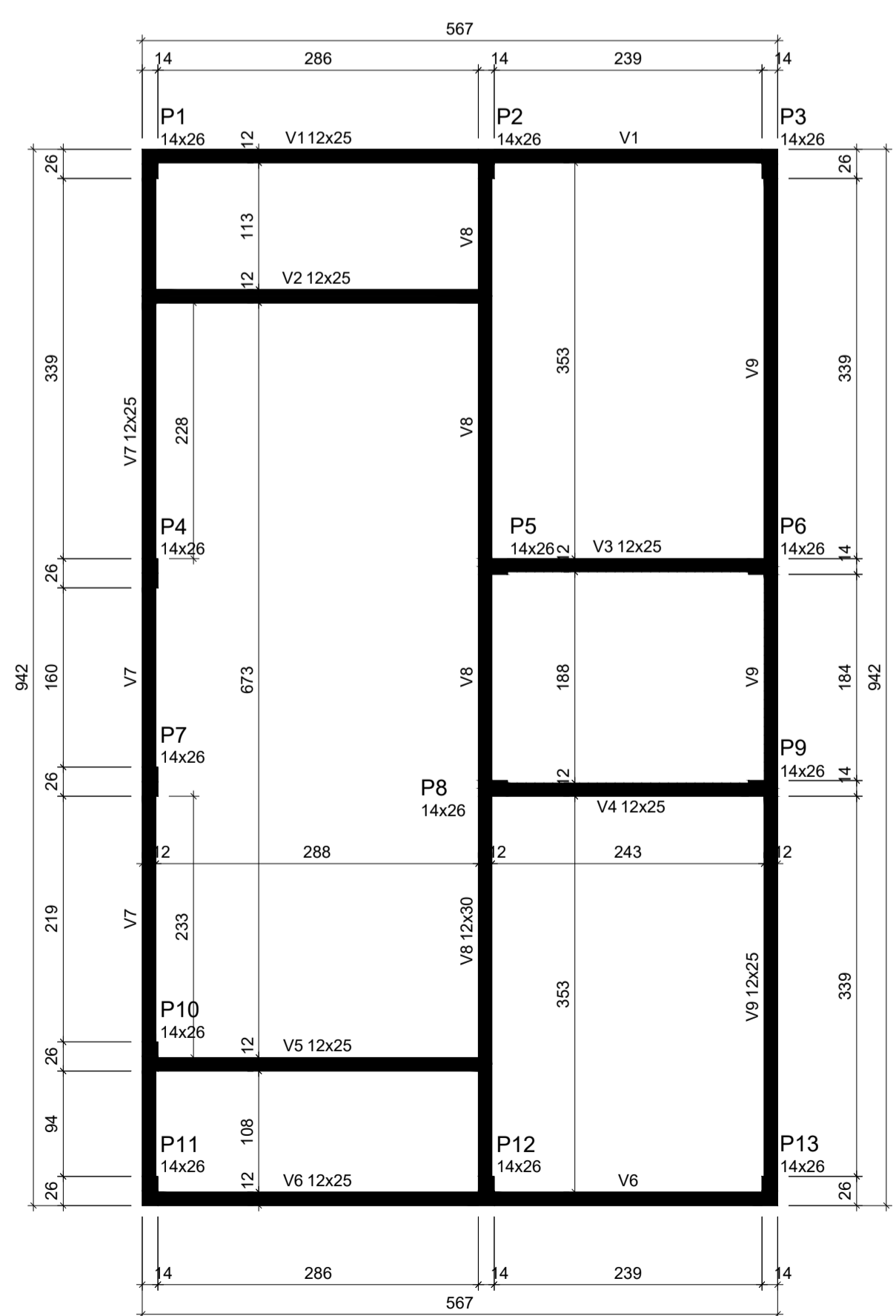

Forma do pavimento Nivel 1 Teto (Nível 265) escala 1:50

ATENÇÃO:
Prever armaduras de esperas e respectivos pilares de amarração das paredes laterais junto ao telhado (oitão), conforme método construtivo empregado.
Prever eventuais estruturas adicionais de pilares e viga para o telhado, conforme método construtivo empregado.

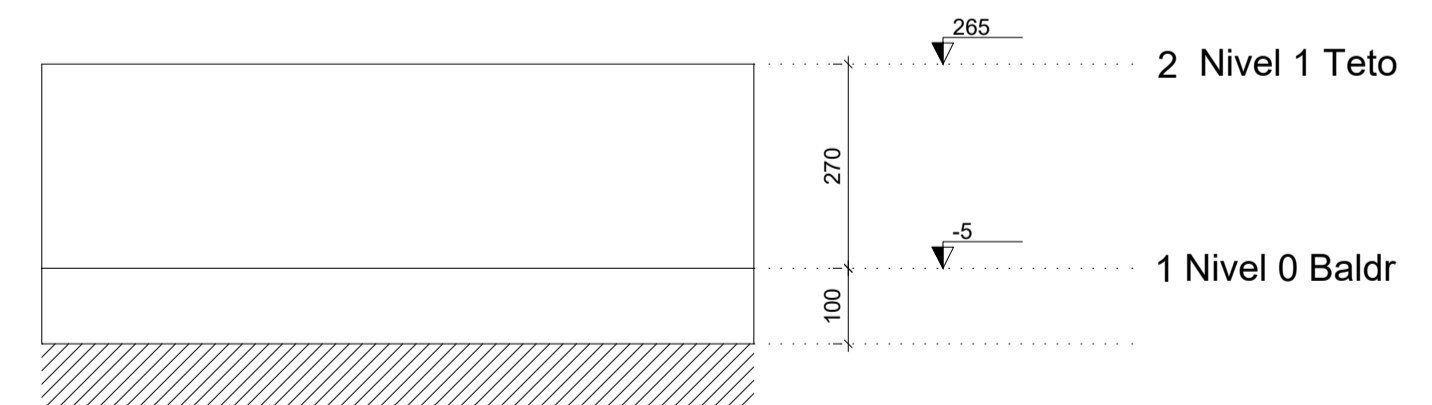

Corte Y-Y Esquemático escala 1:100

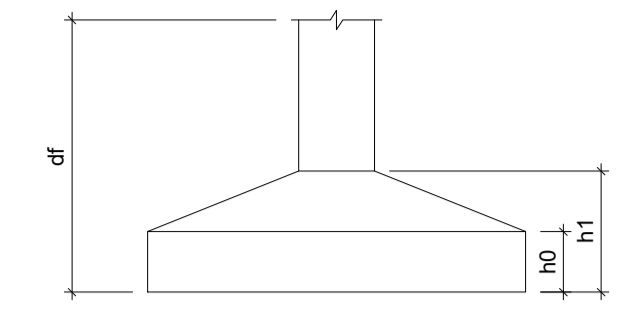

Pilar						Planta de Locação de Fundação					
Nome	Seção (cm)	X (cm)	Y (cm)	Posição	Carga Máx. (tf)	Nome	Lado B (cm)	Lado H (cm)	h0 / ha (cm)	h1 / hb (cm)	df (cm)
P1	14x26	1.00	923.00	A-1	5.9	S1	60	60	20	20	100
P2	14x26	301.00	923.00	A-2	8.6	S2	60	60	20	20	100
P3	14x26	554.00	923.00	A-3	4.2	S3	60	60	20	20	100
P4	14x26	1.00	558.00	B-1	5.8	S4	60	60	20	20	100
P5	14x26	307.00	558.00	B-2	8.8	S5	60	60	20	20	100
P6	14x26	548.00	558.00	B-3	6.7	S6	60	60	20	20	100
P7	14x26	1.00	372.00	C-1	2.9	S7	60	60	20	20	100
P8	14x26	307.00	366.00	C-2	7.4	S8	60	60	20	20	100
P9	14x26	548.00	366.00	C-3	6.8	S9	60	60	20	20	100
P10	14x26	1.00	127.00	D-1	4.9	S10	60	60	20	20	100
P11	14x26	1.00	7.00	E-1	3.0	S11	60	60	20	20	100
P12	14x26	301.00	7.00	E-2	8.5	S12	60	60	20	20	100
P13	14x26	554.00	7.00	E-3	4.3	S13	60	60	20	20	100

Vigas - NÍVEL 0 BALDRAME			
Nome	Seção (cm)	Elevação (cm)	Nível (cm)
V1	12x25	-5	-10
V2	12x30	0	-5
V3	12x30	0	-5
V4	12x30	0	-5
V5	12x30	0	-5
V6	12x25	-5	-10
V7	12x30	0	-5
V8	12x30	-5	-10
V9	12x30	0	-5

Características dos materiais		
fck (MPa)	Ecs (MPa)	Abatimento (cm)
20	21287	10.00

Dimensão máxima do agregado = 19 mm

Vigas - NÍVEL 1 TETO			
Nome	Seção (cm)	Elevação (cm)	Nível (cm)
V1	12x25	0	265
V2	12x25	0	265
V3	12x25	0	265
V4	12x25	0	265
V5	12x25	0	265
V6	12x25	0	265
V7	12x25	0	265
V8	12x30	0	265
V9	12x25	0	265

Legenda das vigas e paredes

- Viga
- Viga / Laje chata ou invertida

Legenda dos pilares

- Pilar que morre
- Pilar que passa
- Pilar que nasce
- Pilar com mudança de seção



CLIENTE: PREFEITURA MUNICIPAL DE MIGUEL ALVES (PI)					
PROJETO: ESTRUTURAL - CONSTRUÇÃO DE UNIDADES HABITACIONAIS			LOCAL: ZONA URBANA		
DESCRIÇÃO: PLANTAS DE FORMA					
PROJETISTA:	CONVÊNIO Nº: 970633/2024	MINISTÉRIO DAS CIDADES / P.M. MIGUEL ALVES (PI)		ESCALA:	INDICADA
DADOS DE CAMPO:	DESENHO:	FORMATO:	REV.:	DATA:	PRANCHA Nº:
		A1	00	OUT/2025	03

ATENÇÃO:
Exemplo de projeto estrutural para edificações do Novo PAC FHNIS Sub50 - Portaria 1416 / 2023.
Uso facultado, desde que revisado por responsável técnico, com a devida emissão de ART/RRT/TRT, e adequado às particularidades de cada obra.

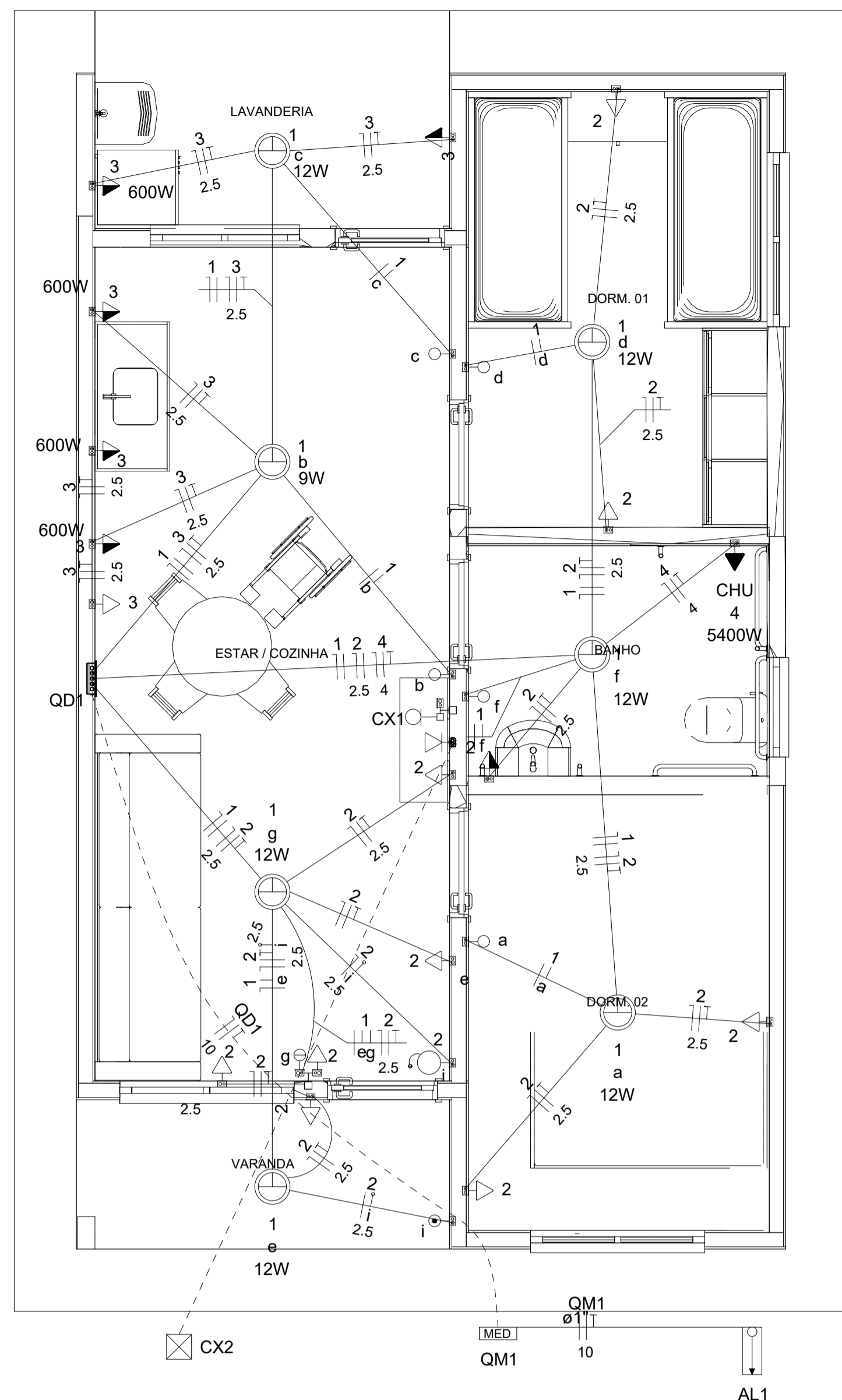

Quadro de Cargas (AL1)

Circuito	Descrição	Esquema	Método de inst.	Tensão (V)	Pot. total. (VA)	Pot. total. (W)	Fases	Pot. - R (W)	Pot. - S (W)	Pot. - T (W)	FCT	FCA	In' (A)	Ip (A)	Seção (mm2)	Ic (A)	Icc (kA)	Disj (A)	dV parc (%)	dV total (%)	Status
QM1		F+N+T	B1	220 V	10716	10281	R	10281			1.00	1.00	47.3	47.3	10	75.0	3	63	0.19	0.19	OK
TOTAL					10716	10281	R	10281	0	0											

Quadro de Cargas (QM1)

Circuito	Descrição	Esquema	Método de inst.	Tensão (V)	Pot. total. (VA)	Pot. total. (W)	Fases	Pot. - R (W)	Pot. - S (W)	Pot. - T (W)	FCT	FCA	In' (A)	Ip (A)	Seção (mm2)	Ic (A)	Icc (kA)	Disj (A)	dV parc (%)	dV total (%)	Status
QD1		F+N+T	B1	220 V	10716	10281	R	10281			1.00	1.00	47.3	47.3	10	57.0	3	50	0.63	0.82	OK
TOTAL					10716	10281	R	10281	0	0											

Quadro de Cargas (QD1)

Circuito	Descrição	Esquema	Método de inst.	Tensão (V)	Iluminação (W)			Tomadas (W)			Pot. total. (VA)	Pot. total. (W)	Fases	Pot. - R (W)	Pot. - S (W)	Pot. - T (W)	FCT	FCA	In' (A)	Ip (A)	Seção (mm2)	Ic (A)	Icc (kA)	Disj (A)	dV parc (%)	dV total (%)	Status	
					9	12	0	100	600	5400																		116
1	Iluminação	F+N	B1	220 V	1	6					116	81	R	81				1.00	1.00	0.2	0.5	1.5	17.5	3	10	0.02	0.84	OK
2	Tomadas de Uso Geral	F+N+T	B1	220 V				1	10		1111	1000	R	1000				1.00	1.00	2.5	5.1	2.5	24.0	3	10	0.12	0.94	OK
3	Tomadas Coz e Lav	F+N+T	B1	220 V				2	4		2889	2600	R	2600				1.00	1.00	13.1	13.1	2.5	24.0	3	16	0.42	1.24	OK
4	Chuveiro Elétrico	F+N+T	B1	220 V						1	5400	5400	R	5400				1.00	1.00	24.5	24.5	4	32.0	3	25	0.73	1.56	OK
5	Reserva	F+N+T	B1	220 V							600	600	R	600				1.00	1.00	2.7	2.7	1.5	17.5	3	10	0.00	0.00	OK
6	Reserva	F+N+T	B1	220 V							600	600	R	600				1.00	1.00	2.7	2.7	1.5	17.5	3	10	0.00	0.00	OK
TOTAL					1	6	1	12	4	1	10716	10281	R	10281	0	0												

Quadro de Demanda (AL1)

Tipo de carga	Potência instalada (kVA)	Fator de demanda (%)	Demanda (kVA)
Iluminação e TUG's (Casas e apartamentos)	1.23	75.00	0.92
Uso Específico	9.49	100.00	9.49
TOTAL			10.41

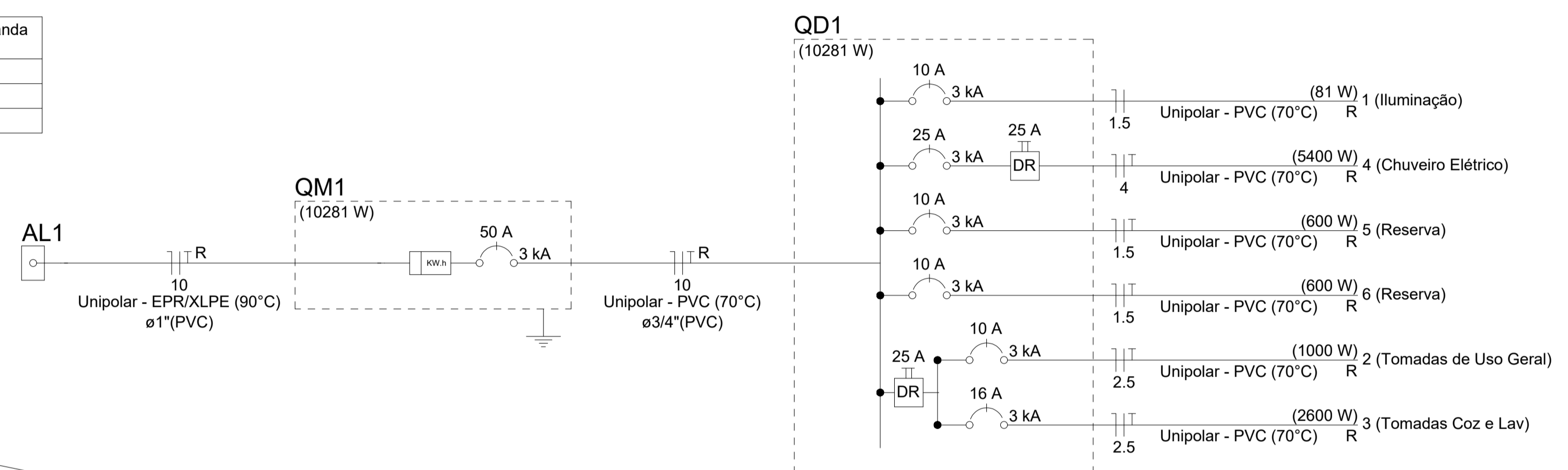

Legenda

Caixa 2x4" de embutir
Caixa de passagem
Entrada de serviço
Espera para rede lógica a 0,40m do piso
Interruptor simples 1 tecla - 1,00m do piso
Interruptor simples 2 teclas - 1,00m do piso
Lâmpada Led 12W A60
Lâmpada Led 9W A60
Ponto de TV a 0,40m do piso
Pulsador de campainha 1 tecla - 1,00m do piso
Quadro de distribuição
Quadro de medição
Timbre
Tomada alta a 2,20m do piso
Tomada baixa a 0,40m do piso
Tomada média a 1,00m do piso

Legenda de condutos

Elétrica	Direta
	Teto
	Alta
	Baixa
	Piso
Lógica	Piso
TV Cabo	Direta

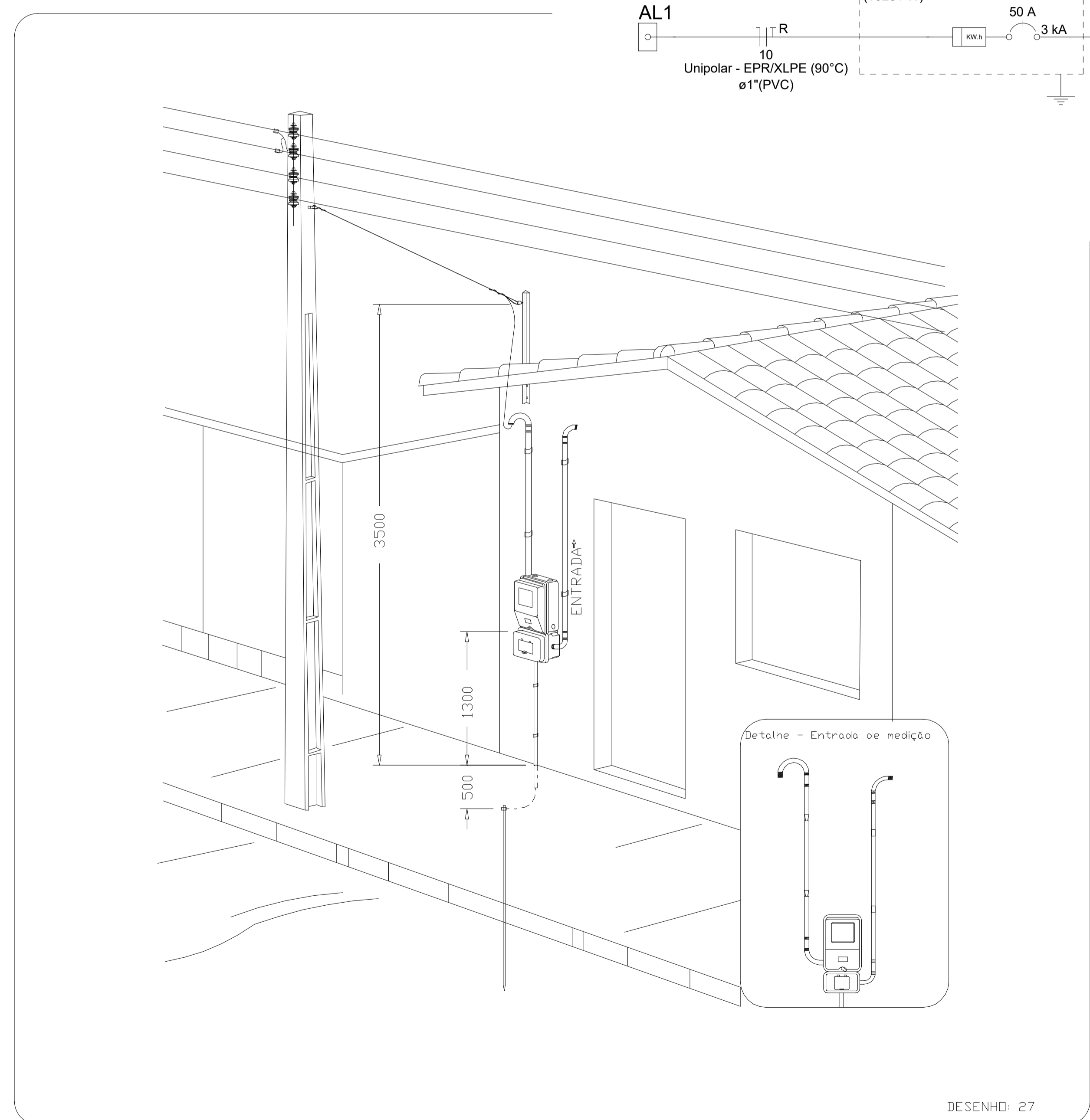

Aérea medição monofásica - Padrão econômico

ATENÇÃO:
Exemplo de projeto inst. elétricas para edificações do Novo PAC FNHIS Sub50 - Portaria 1416/2023.
Uso facultado, desde que revisado por responsável técnico com a devida emissão de ART/RRT/TRT, e adequado às particularidades de cada obra.

CLIENTE: PREFEITURA MUNICIPAL DE MIGUEL ALVES (PI)		LOCAL: ZONA URBANA	
PROJETO: ELÉTRICO - CONSTRUÇÃO DE UNIDADES HABITACIONAIS		DESCRÇÃO: PROJETO ELÉTRICO E DETALHES	
PROJETISTA: José Manoel de Sousa Filho Eng. Civil CREA 19116/2009	CONVÊNIO Nº: 970633/2024 MINISTÉRIO DAS CIDADES / P.M. MIGUEL ALVES (PI)	ESCALA: INDICADA	PRANCHA Nº: 01
DADOS DE CAMPO:	DESENHO:	FORMATO: A1	REV: 00 DATA: OUT/2025

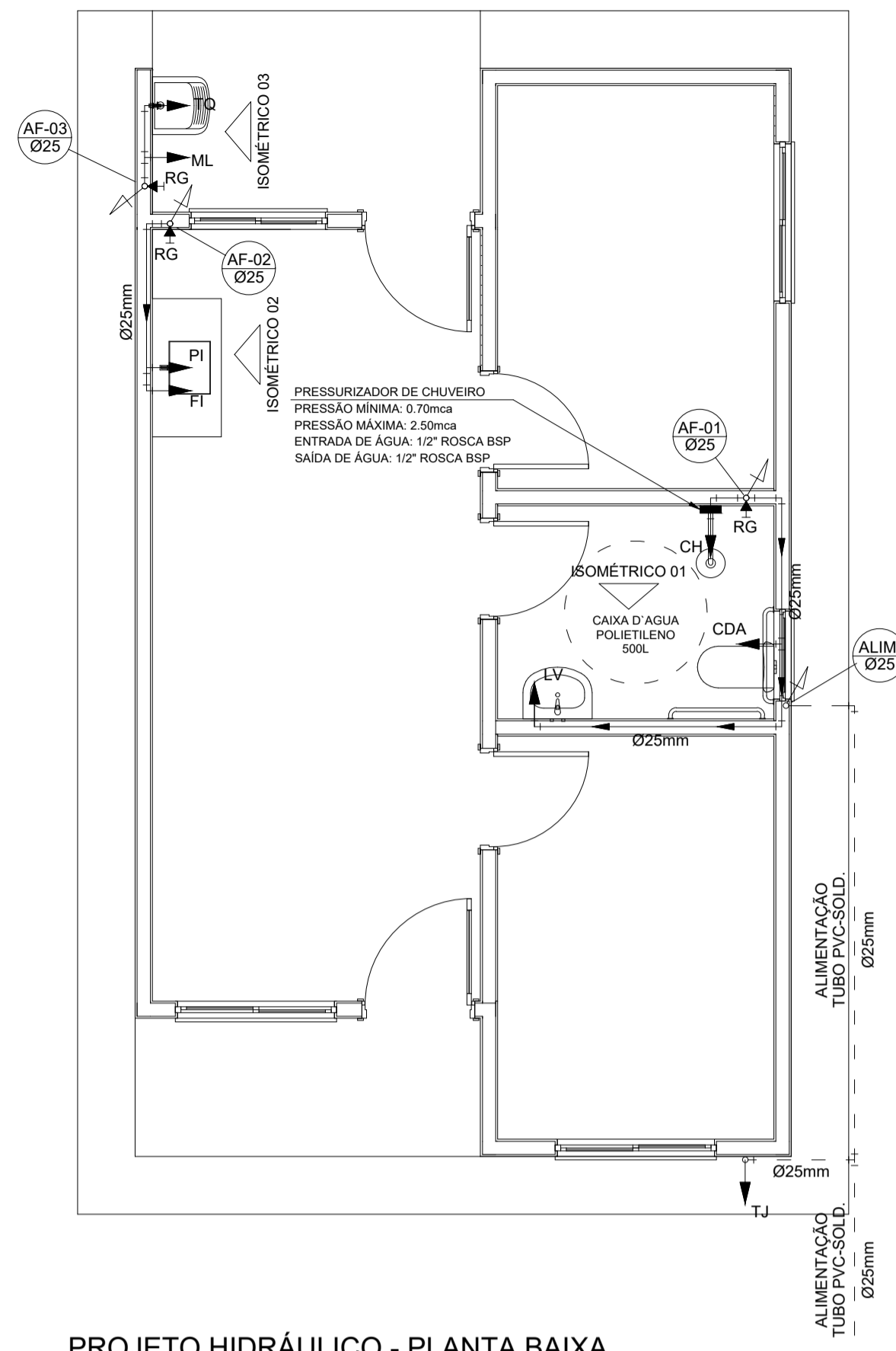

PROJETO HIDRÁULICO - PLANTA BAIXA
ESCALA 1:50

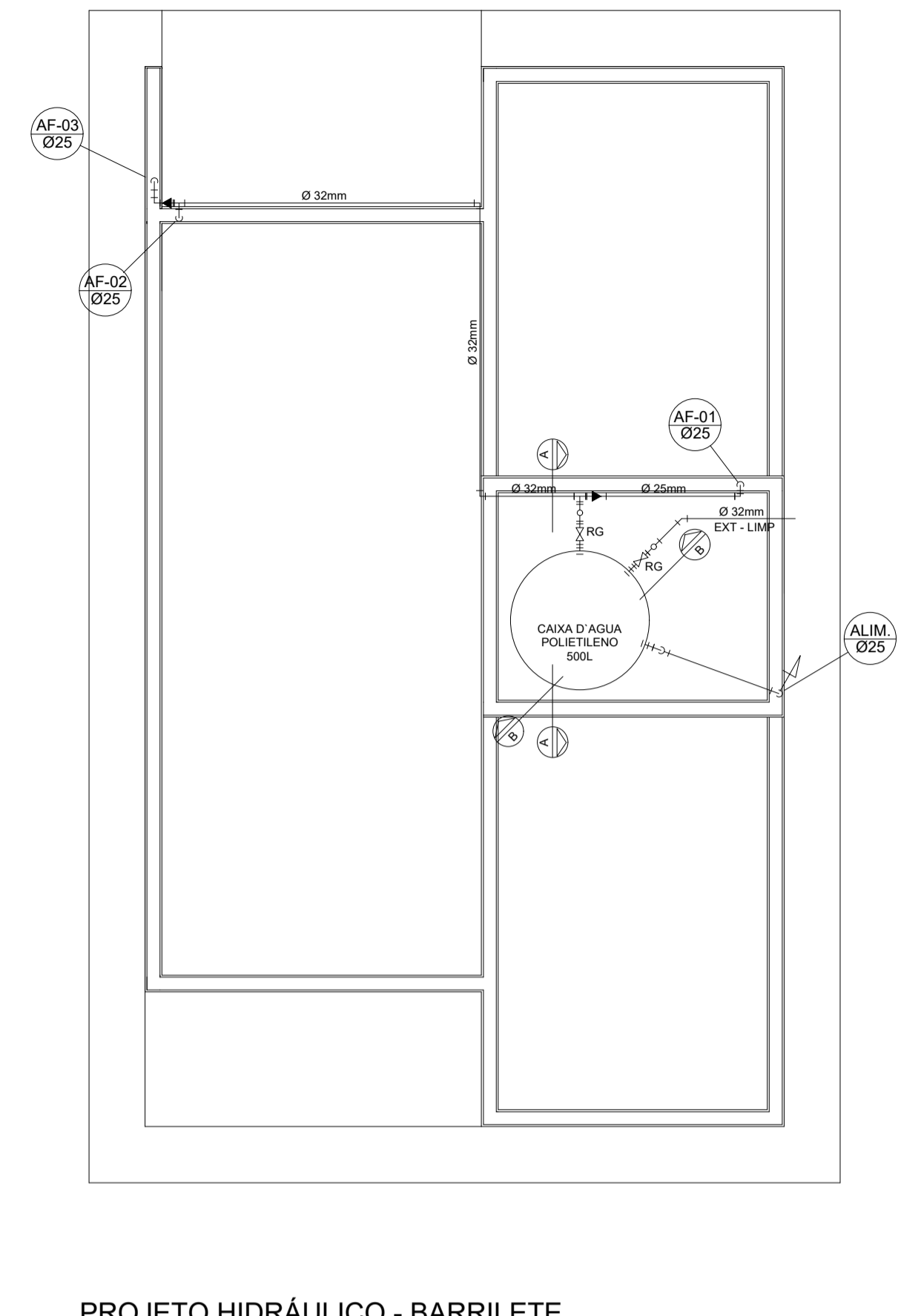

PROJETO HIDRÁULICO - BARRILETE
ESCALA 1:50

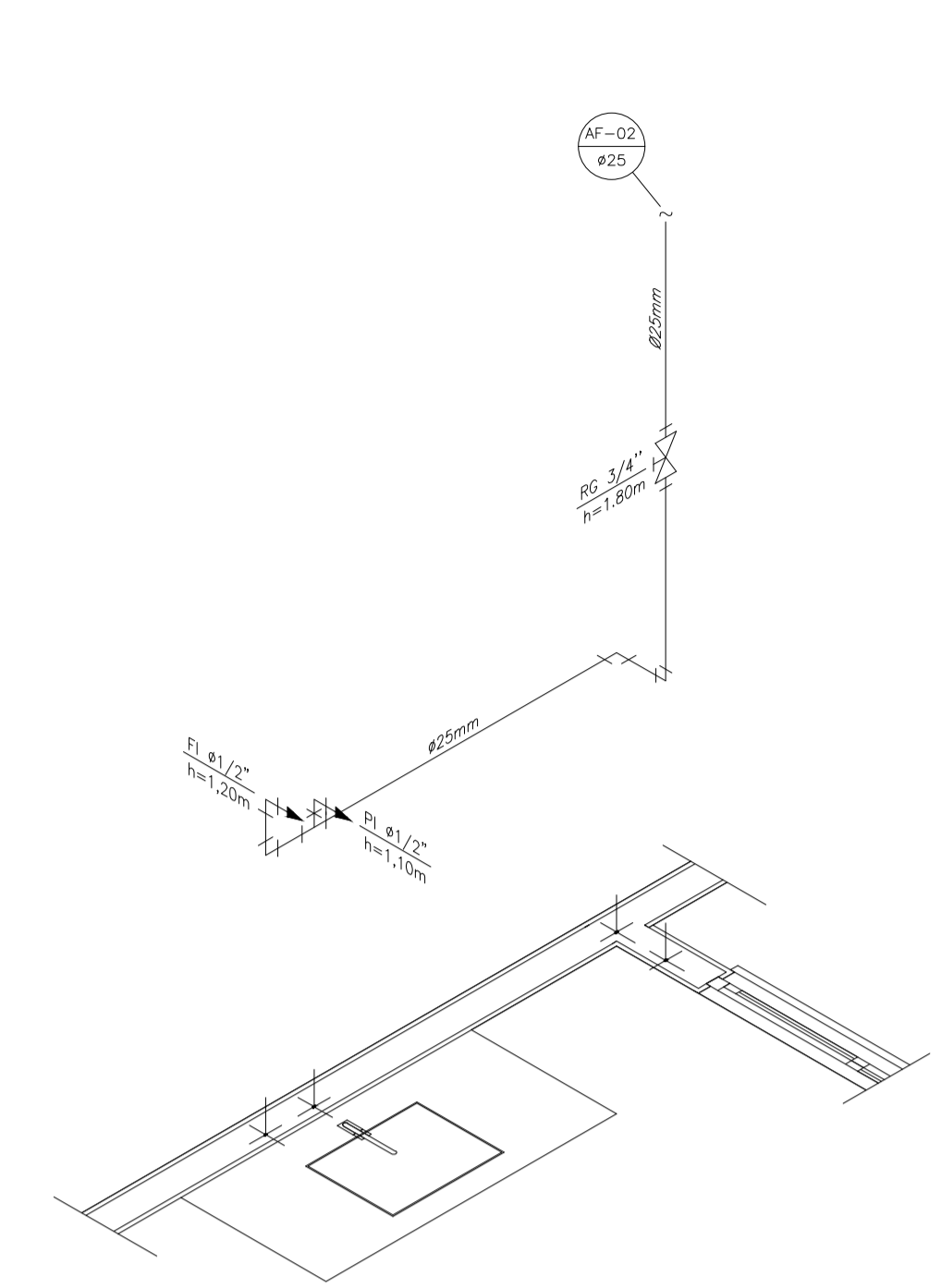

DETALHE ISOMÉTRICO - 02
ESCALA 1:25

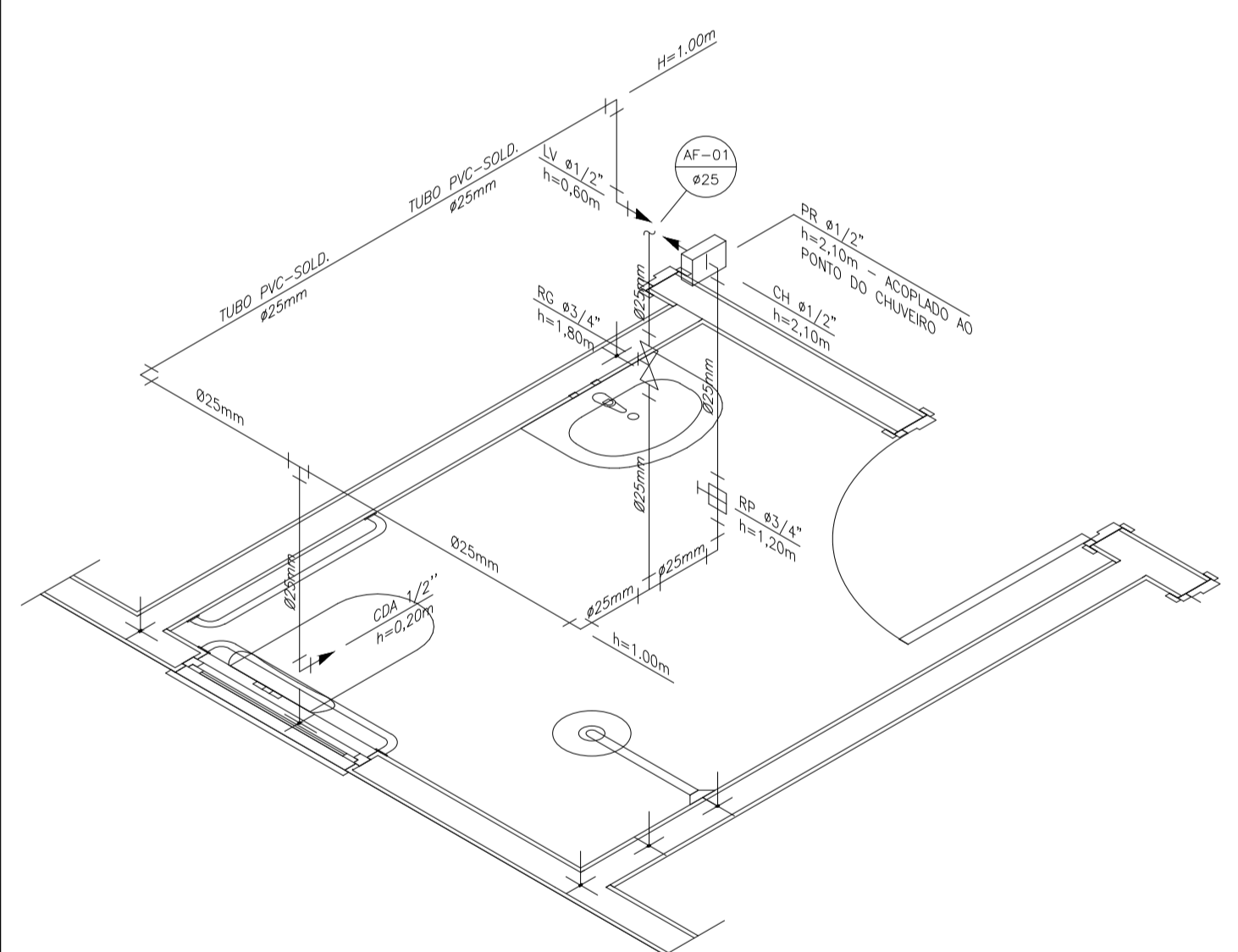

DETALHE ISOMÉTRICO - 01
ESCALA 1:25

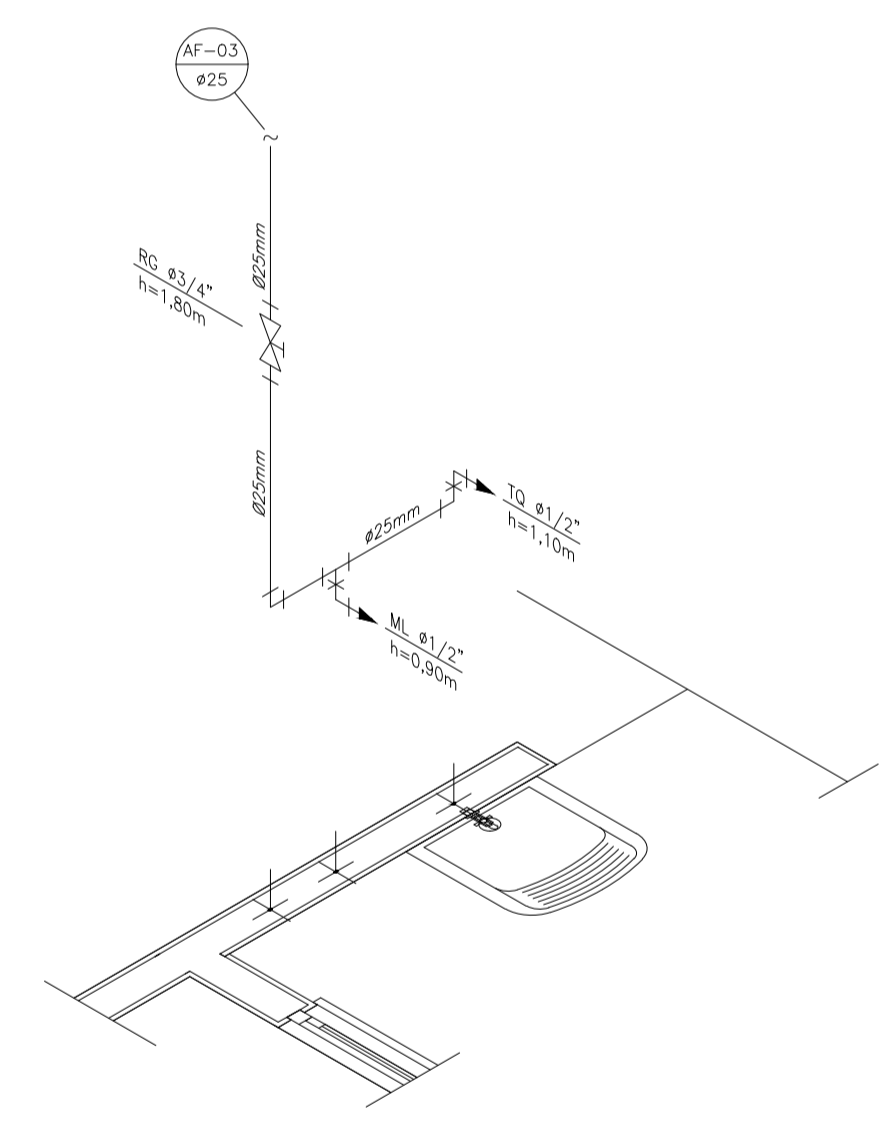

DETALHE ISOMÉTRICO - 03
ESCALA 1:25

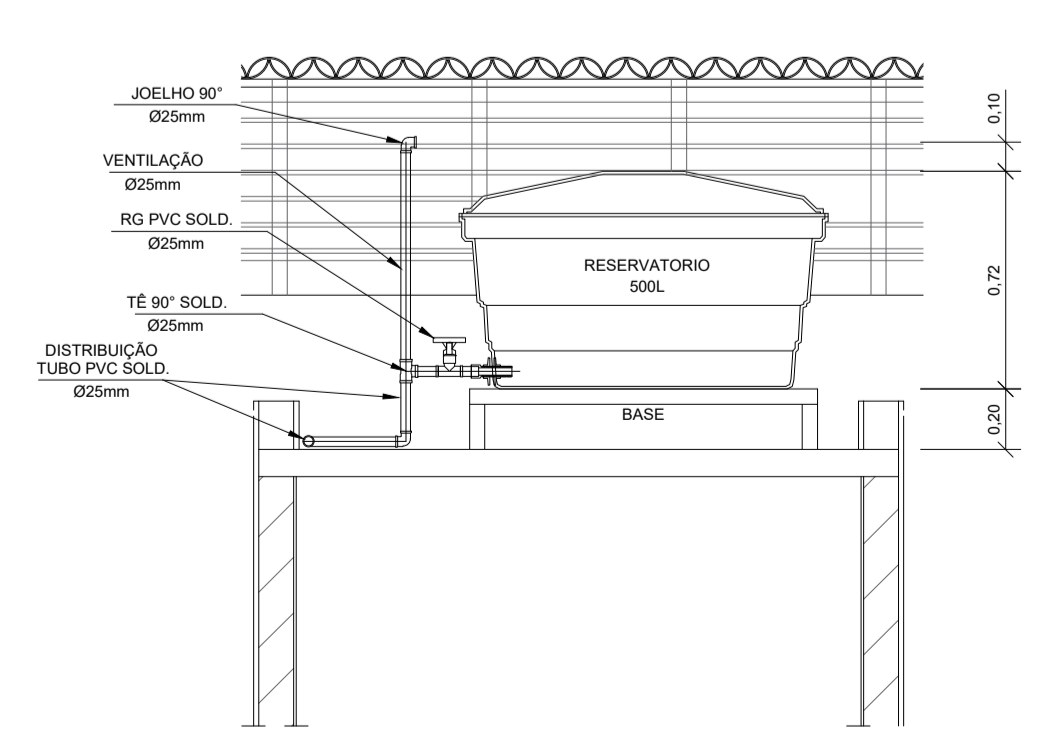

CORTE A-A
ESCALA 1:25

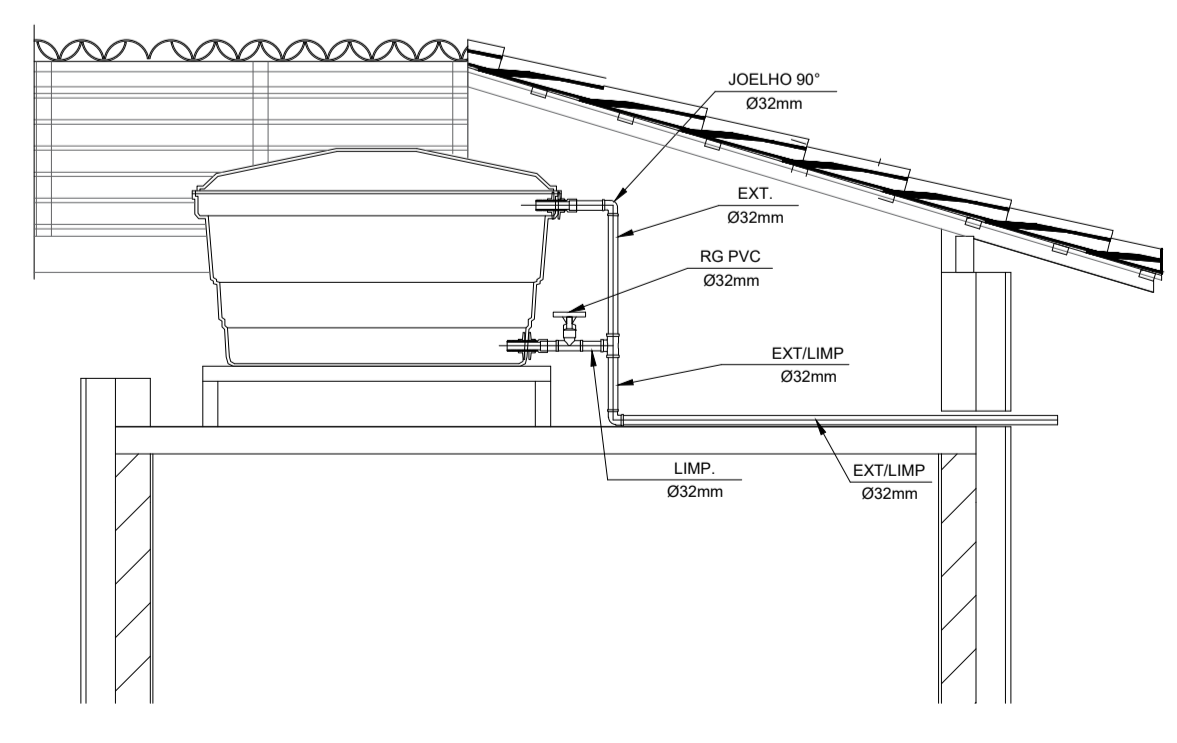

CORTE B-B
ESCALA 1:25

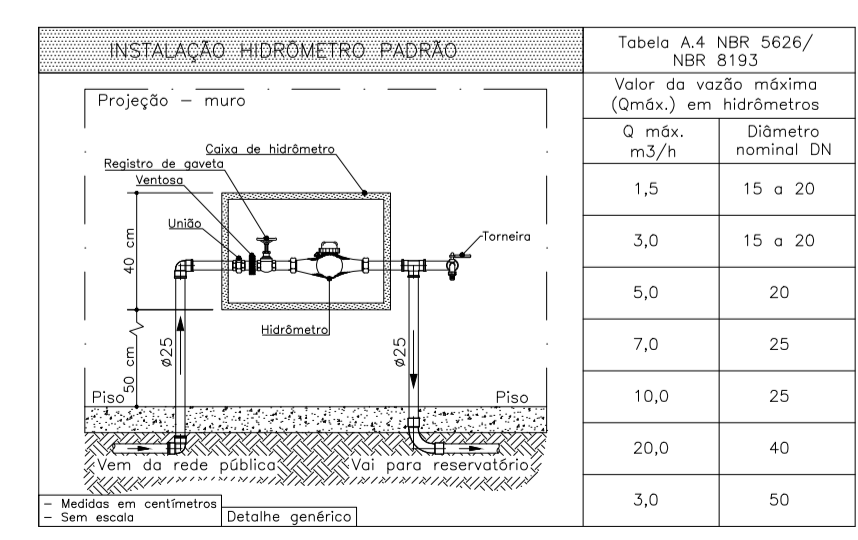

DETALHE 01 - CAVALETE HIDRÁULICO
ESCALA 1:50

NOTAS

- NOTAS GERAIS:**
- As instalações de água fria deverão obedecer as normas da ABNT: NBR 5626/2020 e atender as exigências técnicas mínimas de higiene, segurança, economia e conforto dos usuários.
 - Foi projetado um sistema de alimentação de forma indireta abastecida pela rede da concessionária que contará com um reservatório capacidade de 500l. O sistema de alimentação deverá ser instalado de modo a manter a vazão máxima do tubo alimentador da concessionária considerando sua seção plena (sem derivações que possam alterar a vazão de chegada da concessionária).
 - Deverão ser utilizados nos pontos de saídas dos sub-ramais conexões (tais como: joelhos, luvas ou tes onde indicadas) da série azul com bucha de latão nos bitolas conforme dimensionadas em projeto.
 - Foi adotado o uso de caixa de descarga acoplada em todo projeto.
 - QUANTO AOS TUBOS E CONEXÕES:
 - Tubos e conexões em PVC-SOLDÁVEL.
 - Foram considerados tubos e conexões em pvc-soldável da marca TIGRE ou similar, em todo o projeto exceto onde indicado.
 - Todos os diâmetros estão em milímetros conforme projeto exceto onde indicado.
 - Deverão ser utilizados metais sem acabamentos em lugares como barrilete e caixa de registro da marca DECA modelo 1502 B ou similar da FABRIMAR.
 - MODO DE SOLDAGEM:
 - Verificar se a bolsa da conexão e a ponta dos tubos a ligar estão perfeitamente limpas e por meio de uma lixa N°100 tirar o brilho das superfícies a serem soldadas, com o objetivo de melhorar a condição de ataque do adesivo.
 - Limpar as superfícies ligadas com solução limpaadora eliminando as impurezas e gorduras que poderão impedir a posterior ação do adesivo.
 - Proceder a distribuição uniforme do adesivo nas superfícies tratadas. Aplicar o adesivo primeiro na bolsa e, depois, na ponta.
 - O adesivo não deve ser aplicado em excesso, pois tratando-se de um solvente ele origina um processo de dissolução do material. O adesivo não serve para preencher espaços ou fechar furos.
 - Encaixar as extremidades e remover o excesso de adesivo.
 - Observar que o encaixe seja bastante justo (quase impraticável sem o adesivo) pois sem pressão não se estabelece a soldagem. Aguarde o tempo de soldagem de 12 horas, no mínimo, para colocar a rede em carga (pressão).
 - QUANTO A EXECUÇÃO DAS JUNTAS-SOLDAS:
 - LISTA DE MATERIAS:
 - Lixa de pano N°100
 - Arco de serra
 - Lima
 - Estopa branca
 - Solução limpaadora
 - Adesivo plástico
 - Fita veda rosca (para os pontos em contatos com rosca)
 - Instale sempre tubos e conexões de uma mesma marca, dessa forma evitaremos problemas de folgas ou dificuldade de encaixe que poderão surgir.
 - Os diâmetros dos tubos e conexões de pvc-soldável correspondem aos diâmetros externos, dessa forma os tubos em pvc-soldável correspondem em polegadas aos diâmetros abaixo relacionados:

PVC-SOLDÁVEL (mm)	PVC-ROSCÁVEL (Ø)	FERRO GALVANIZADO (Ø)
20	1/2"	1/2"
25	3/4"	3/4"
32	1"	1"
40	1 1/4"	1 1/4"
50	1 1/2"	1 1/2"
60	2"	2"
 - Ao realizar a junção do tubo em pvc-soldável e tubos em pvc-roscável, deverá ser realizado com o uso de adaptador liso e rosca.
 - Não é permitido em hipótese alguma o uso de aquecimento para a fabricação de bolsas ou curvas devendo ser utilizado as conexões apropriadas como: luva simples, luva de correr e curvas conforme necessário.
 - Todas as cotas estão em metros.

LEGENDA

- AF Coluna de Água Fria
- ALIM. Tubulação de Alimentação
- DIST. Tubulação de Distribuição
- T.B. Torneira de Baixa
- LV Ponto de água para lavatório
- CDA Ponto de água para Caixa de descarga acoplada
- TS Ponto de água
- TL Ponto de água para torneira de limpeza
- TJ Ponto de água para torneira de jardim
- PR Pressurizador (acoplado ao ponto do chuveiro)
- RG Registro de Gaveta
- DN/Ø Diâmetro nominal das peças
- Lava L.R.A. com bucha de latão 25x1/2"
- Joelho L.R.A. com bucha de latão 25x1/2"
- Prumada que desce
- Prumada que sobe
- Bucha de Redução
- Nomenclatura da tubulação
- Numeração da tubulação
- Diâmetro da tubulação
- Tubulação de água fria pela parede ou teto
- - - - Tubulação de água fria pelo piso

OBSERVAÇÕES

ATENÇÃO:
Exemplo de projeto Hidrosanitário para edificações do Novo PAC FHNIS Sub50 - Portaria 1416 / 2023.
Uso facultado, desde que revisado por responsável técnico, com a devida emissão de ART/RRT/TRT, e adequado às particularidades de cada obra.



CLIENTE: PREFEITURA MUNICIPAL DE MIGUEL ALVES (PI)			
PROJETO: HIDRÁULICO - CONSTRUÇÃO DE UNIDADES HABITACIONAIS		LOCAL: ZONA URBANA	
DESCRIÇÃO: PROJETO HIDRÁULICO E DETALHES			
PROJETISTA: Júlio César de Moura Filho Eng. Civil CREA 19116/2025	CONVÊNIO Nº 970633/2024 MINISTÉRIO DAS CIDADES / P.M. EMIGUEL ALVES (PI)	ESCALA: INDICADA	PRANCHA Nº: 01
DADOS DE CAMPO:	DESENHO:	FORMATO: A1	REV.: 00
DATA: OUT/2025	PRANCHA Nº: 01		

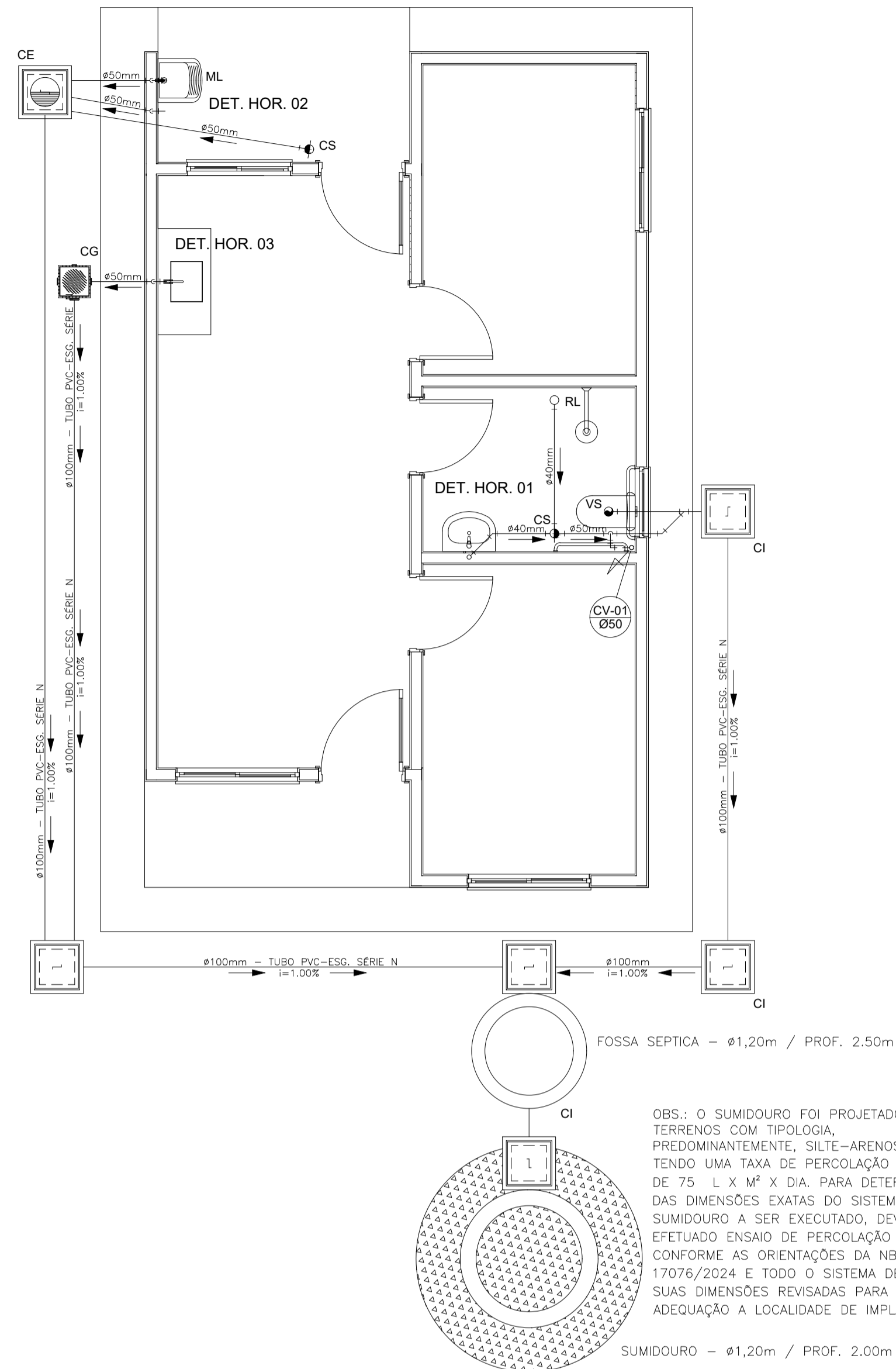

PROJETO SANITÁRIO - PLANTA BAIXA
ESCALA 1:50

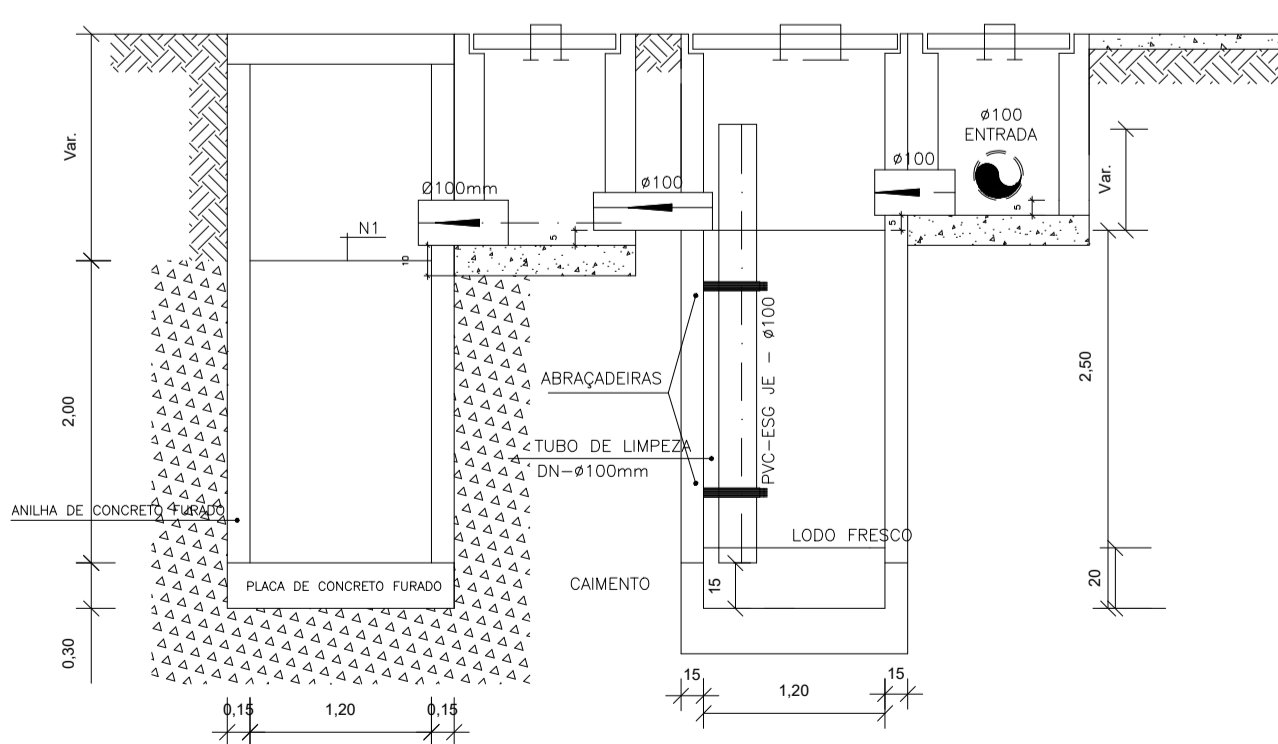

CORTE A-A - FOSSA SÉPTICA E SUMIDOURO
ESCALA 1:50

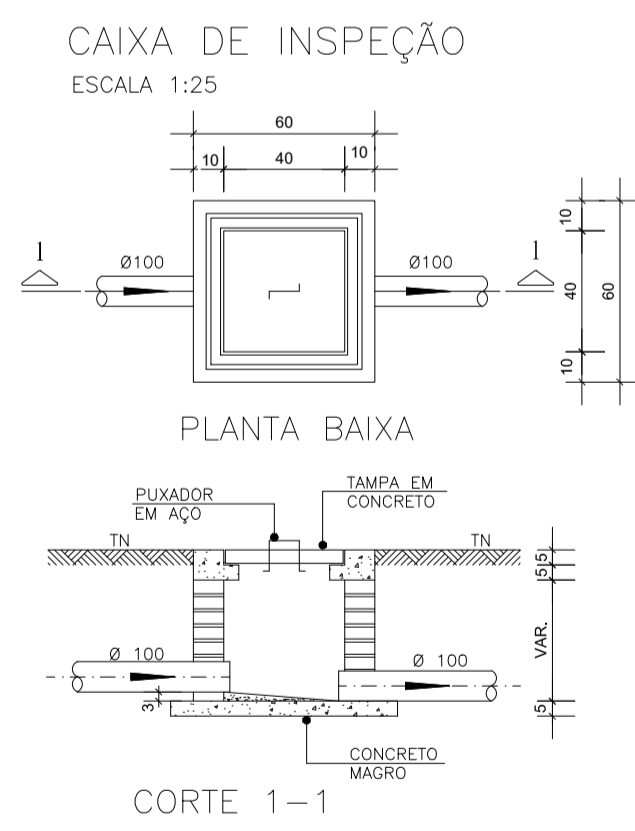

DETALHE GENÉRICO DO VASO SANITÁRIO
ESCALA 1:25

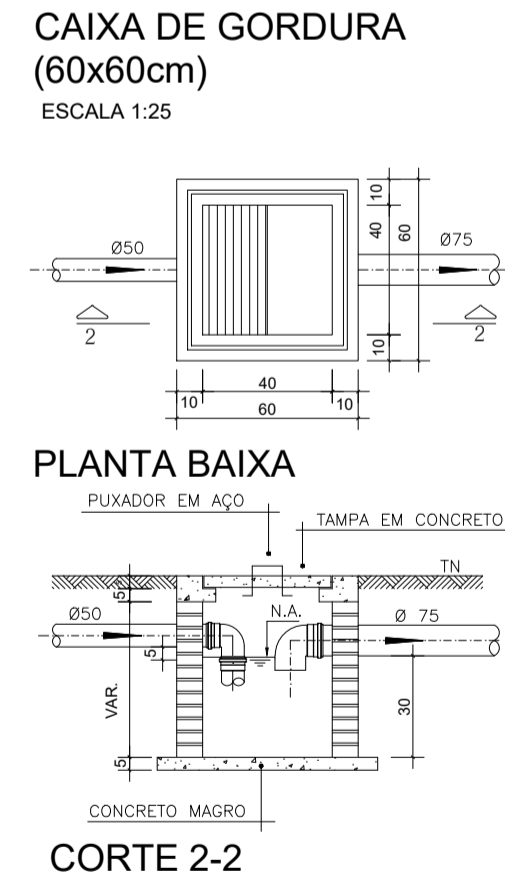

DETALHE DO LAVATÓRIO
ESCALA 1:25

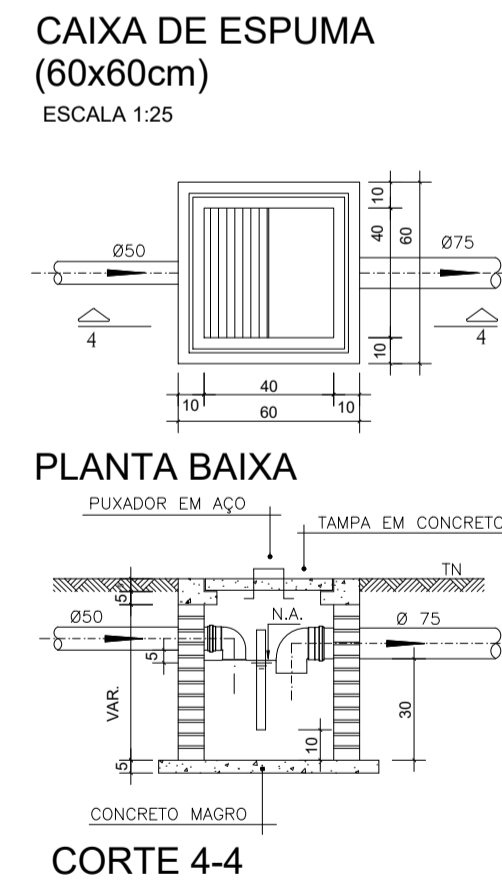

DETALHE DA PIA
ESCALA 1:25

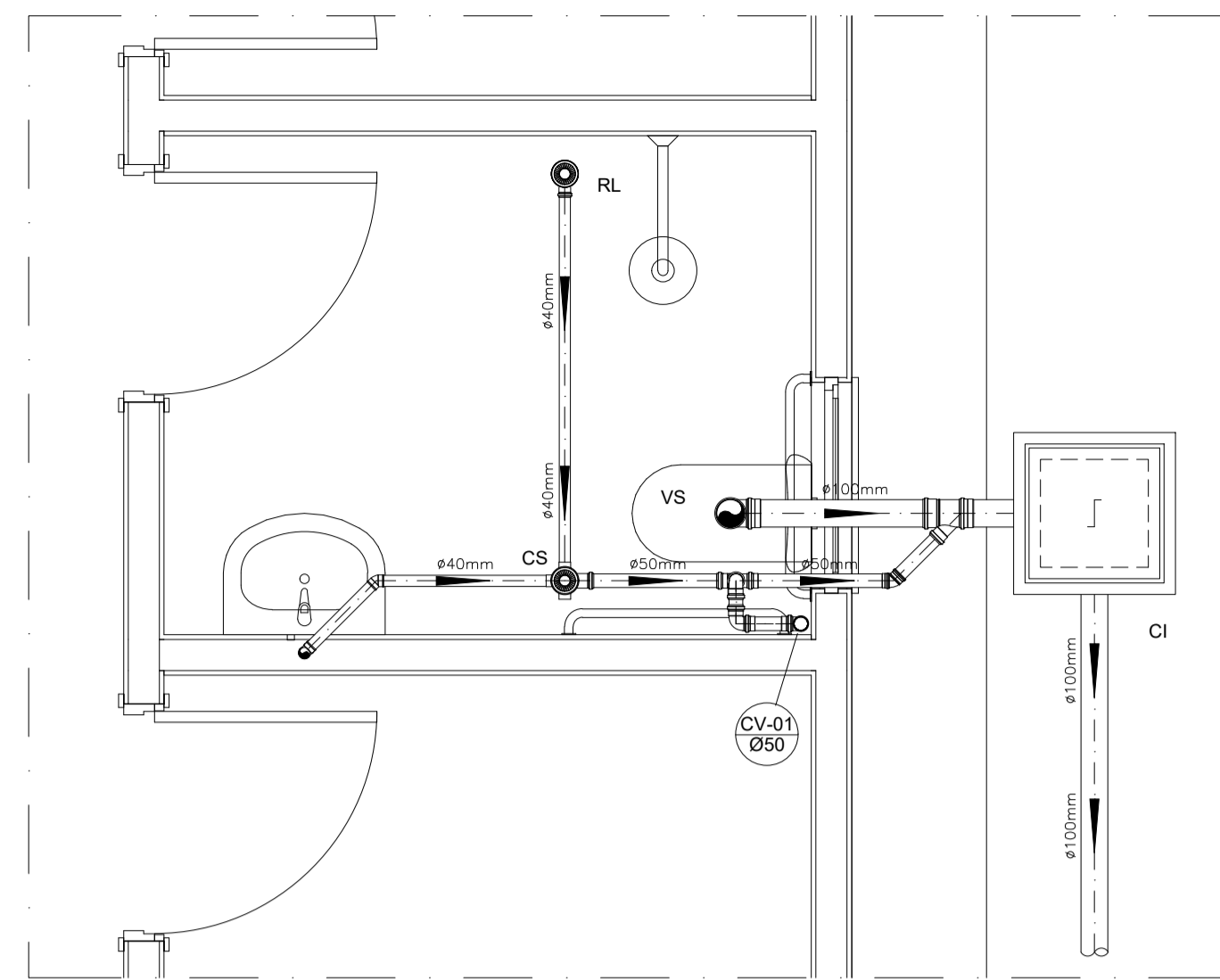

DETALHE HORIZONTAL - 01
ESCALA 1:25

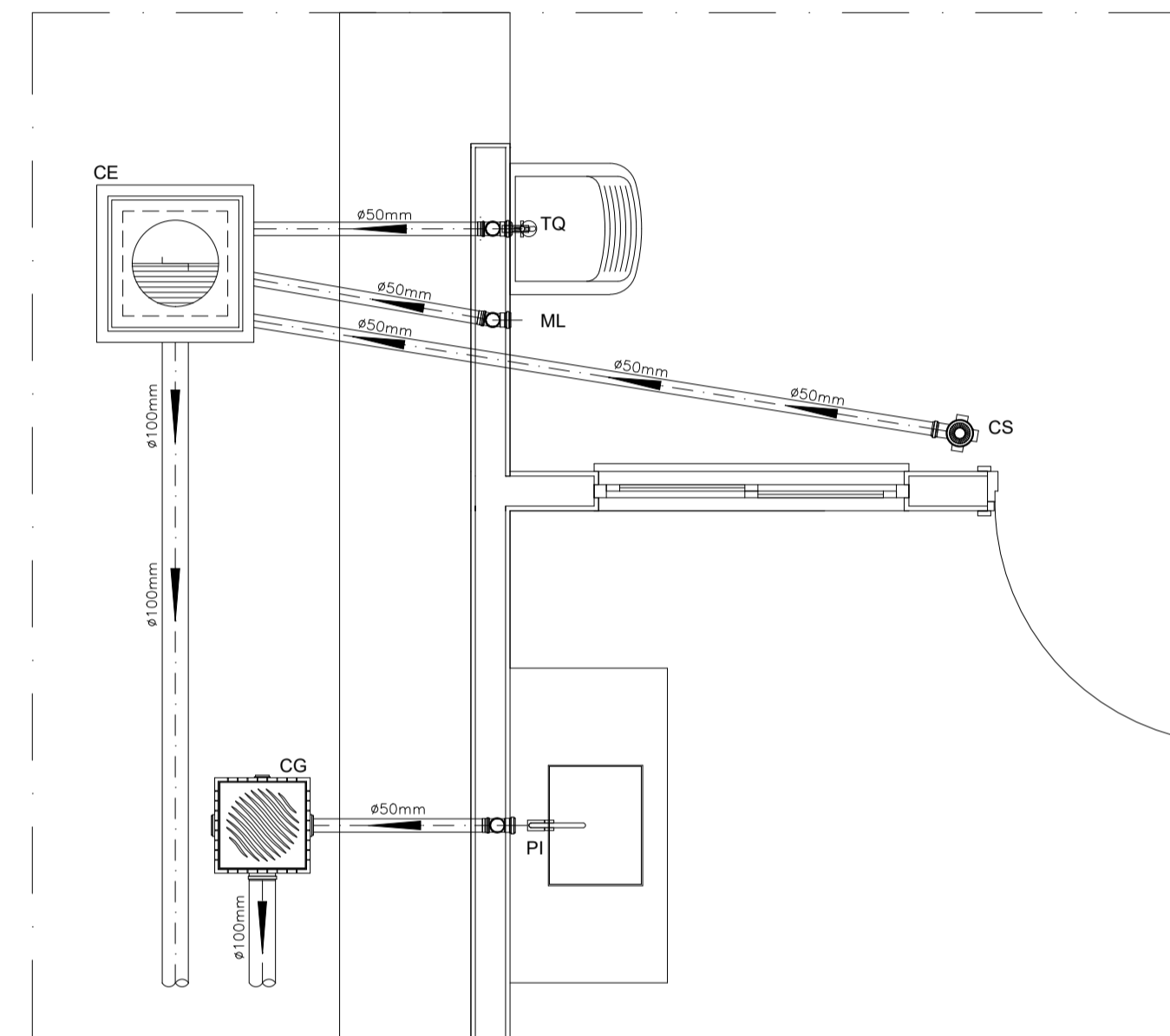

DETALHE HORIZONTAL - 02 E 03
ESCALA 1:25

NOTAS

- NOTAS GERAIS:
- Quanto a inclinação:
 - A inclinação mínima para as redes de esgoto e águas pluviais serão conforme indicado abaixo:

Diâmetros	Esgoto	Águas Pluviais
40	2,0%	-
50	2,0%	1,0%
75	2,0%	1,0%
100	1,5%	1,0%
 - CAIXAS E RALOS
 - ALVENARIA:
 - As caixas de inspeção, gordura e águas pluviais deverão ser confeccionadas conforme detalhe em projeto e serão em alvenaria de tijolos maciços.
 - Todos os materiais deverão ser fabricados por empresas com certificado INMETRO e com os materiais também certificados de acordo com as especificações de projeto.
 - PLÁSTICAS:
 - Serão de especificação conforme o projeto e terão grelhas e porta grelhas em material plástico.
 - RALOS:
 - Os ralos serão de especificação conforme o projeto e deverão contar com fecho hidráulico mínimo de 31mm. Terão grelhas e porta grelhas em material plástico.
 - As setas indicam o sentido do fluxo nas tubulações.
 - Todos os diâmetros estão em milímetro, exceto onde indicado.
 - Todas as medidas de distância e altura estão em metros, exceto onde indicado.
 - Todos os vasos sanitários estão locados a 30cm da parede pronta para o eixo, conforme detalhe.
 - Todas as tubulações com diâmetros iguais ou superior a 50mm deverão ser montadas com junta elástica. Já as tubulações inferiores deverão ser soldadas com adesivo plástico, com exceção da ligação do ponto do lavatório com o sifão. Neste deverá ser instalado joelho com Ø40mm, com anel de borracha.
 - Não é permitido, em hipótese alguma, o uso de aquecimento para a fabricação de bolsas ou curvas, devendo ser utilizadas as conexões apropriadas como luvas simples, de correr, curvas e etc. conforme seja necessário.
 - Nas colunas de ventilação, na extremidade de cada tubo, deverá ser colocada terminal final de ventilação ou tela plástica contra mosquitos para evitar a entrada de animais e resíduos sólidos, conforme projeto.
 - Todas as vezes que a tubulação de PVC Esgoto for colocada em paredes ou revestimentos com alvenaria deverá ser envolvida com tela de arame.
 - A vedação da bacia sanitária deverá ser feita com anel de vedação DECA ou similar, de forma a garantir a qualidade da peça instalada.
- 12.0 - INSTRUÇÃO DE MONTAGEM:
- 12.1 - JUNTAS SOLDADAS:
- Limpar com estopa branca a ponta e a bolsa a serem unidas;
 - Lixar a pontas e a bolsa com lixa n°100 até eliminar o brilho superficial;
 - Limpar a ponta e a bolsa embebida em solução limpadora;
 - Aplicar adesivo plástico para PVC, na ponta e na bolsa dos tubos a serem unidos, procedendo a montagem imediata.
- 12.2 - JUNTA ELÁSTICA COM ANEL DE BORRACHA:
- Limpar com estopa branca a ponta e a bolsa a serem unidas;
 - Introduzir o anel de borracha no alojamento (viria) apropriado existente na bolsa;
 - Marcar a profundidade da bolsa na ponta do tubo. Essa marcação servirá de referência para se constatar a penetração da ponta do tubo no interior da bolsa;
 - Aplicar pasta lubrificante na parte visível do anel (já colocada na bolsa). Repetir essa mesma operação na ponta do tubo. Não utilizar graxas ou óleos como lubrificantes;
 - Proceder a montagem introduzindo a ponta no tubo até o fundo da bolsa tendo como referência a marca previamente feita no tubo. Recuar a ponta para fora da bolsa aprox. 5mm, isso possibilitará que a junta observe os movimentos da tubulação devido a expansão térmica.

LEGENDA

- CI Caixa de Inspeção - 60x60cmxVar
- CG Caixa de Gordura - 60x60cmxVar
- CE Caixa de Espuma - 60x60cmxVar
- RL Ralo Seco 100x100x50mm
- RS Ralo Sifonado 100x100x50mm
- RH Ralo hemisférico (tipo abacaxi) 100x100mm
- CS Caixa Sifonada 100x100x50mm
- CAP Caixa de Águas Pluviais
- AP Tubo de Queda - Águas Pluviais
- CV Coluna de Ventilação
- DN-Ø Diâmetro Nominal da Peça
- i Inclinação Mínima
- T.N. Terreno Natural
- Sentido do Fluxo
- Bucha de Redução
- Prumada que Sobee
- Prumada que Desce
- Nomenclatura da Coluna
- Numeração da Coluna
- Diâmetro da Tubulação
- Nível da Geratriz Inferior das Tubulações
- Canalização de Esgoto - PVC Esg - Série N
- Canalização de Ventilação - PVC Esg - Série N
- - - Canalização de Águas pluviais - PVC Água Pluvial-Série R

OBS

ATENÇÃO:
Exemplo de projeto Hidrosanitário para edificações do Novo PAC FHNIS Sub50 - Portaria 1416 / 2023.
Uso facultado, desde que revisado por responsável técnico, com a devida emissão de ART/RR/TRT, e adequado às particularidades de cada obra.

CLIENTE: PREFEITURA MUNICIPAL DE MIGUEL ALVES (PI)

PROJETO: SANITÁRIO - CONSTRUÇÃO DE UNIDADES HABITACIONAIS LOCAL: ZONA URBANA

DESCRIÇÃO: PROJETO SANITÁRIO E DETALHES

PROJETA: CONVENIO Nº 970633/2024
Ministério das Cidades / P.M. MIGUEL ALVES (PI) ESCALA: INDICADA

DADOS DE CAMPO: DATA: OUB/2025 PRANCHA Nº: 01

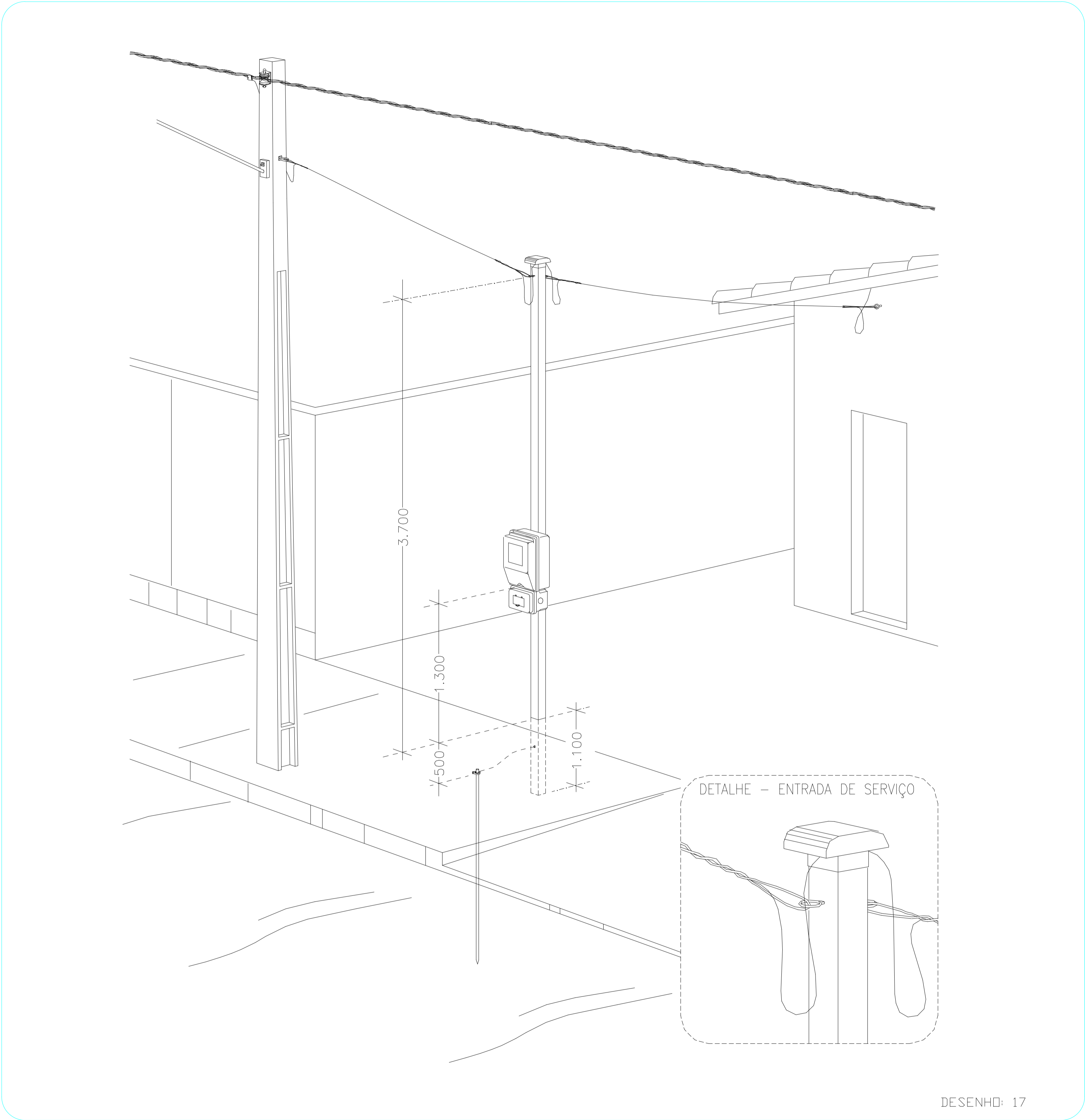

Aérea medição monofásica em poste auxiliar.

CLIENTE: PREFEITURA MUNICIPAL DE MIGUEL ALVES (PI)					
PROJETO: ARQUITETÔNICO - CONSTRUÇÃO DE UNIDADES HABITACIONAIS				LOCAL: ZONA URBANA	
DESCRIÇÃO: PADRÃO DE ENTRADA					
PROJETISTA: Juscelino N. de Moura Filho Eng. Civil CREA 1911660206		CONVÊNIO Nº 970633/2024 MINISTÉRIO DAS CIDADES / P.M. MIGUEL ALVES (PI)			ESCALA: INDICADA
DADOS DE CAMPO:	DESENHO:	FORMATO: A2	REV.: 00	DATA: DEZ/2025	PRANCHA Nº: 01 / 01



PREFEITURA MUNICIPAL DE MIGUEL ALVES (PI)					
PROJETO: CONSTRUÇÃO DE UNIDADES HABITACIONAIS			LOCAL: ZONA URBANA		
DESCRIÇÃO: MAPA DE LOCALIZAÇÃO					
PROFETISTA:		CONVENIO Nº 970633/2023 MINISTÉRIO DAS CIDADES / P.M. MIGUEL ALVES (PI)		ESCALA: 1/500	
DADOS DE CAMPO:	DESENHO:	FORMATO: A1	REV.: 00	DATA: JUN/2023	PRANCHA Nº: 01





PREFEITURA MUNICIPAL DE MIGUEL ALVES (PI)

PROJETO: CONSTRUÇÃO DE UNIDADES HABITACIONAIS LOCAL: ZONA URBANA
 DESCRIÇÃO: MAPA DE LOCALIZAÇÃO

PROJETISTA:		CONVENIO Nº 970633/2024		ESCALA:	
		MINISTÉRIO DAS CIDADES / P.M. MIGUEL ALVES (PI)		1/500	
DADOS DE CAMPO:	DESENHO:	FORMATO:	REV.:	DATA:	PRANCHA Nº:
		A1	00	JUN/2025	01

OBRA: CONSTRUÇÃO DE UNIDADES HABITACIONAIS
LOCAL: MUNICIPIO DE MIGUEL ALVES – PI
CONVÊNIO: 970633/2024
PROPOSTA: 033727/2024

18.0 ANEXOS

Obra Construção de Unidades Habitacionais no Município de Miguel Alves/PI.

BDI 20,35%
FONTE DE CUSTOS Sinapi 07/2025

PREÇOS SEM
DESONERAÇÃO
Horista: 113,33%
Mensalista: 71,12%

MEMÓRIA DE CÁLCULO - UNIDADE HABITACIONAL

ÍTEM	SERVIÇOS	LOCAL	UNID.	TIPO	QUANT.	COMPR. (m)	LARGURA (m)	ALTURA (m)	ÁREA (m²)	VOLUME (m³)	SUBTRAIR	TOTAL	SUBTOTAL ITEM	K	TOTAL ITEM
1.0	SERVIÇOS PRELIMINARES														
1.2	ESTIMATIVA DOS DEMAIS CUSTOS														
1.2.1	FORNECIMENTO E INSTALAÇÃO DE PLACA DE OBRA COM CHAPA GALVANIZADA E ESTRUTURA DE MADEIRA. AF_03/2022_PS		m²		1,00	3,60	1,80	-	6,48	-		6,48	6,48	50,00	324,00
3.0	SUPERESTRUTURA														
3.1	PILARES, VIGAS E LAJES														
3.1.8	Suporte de madeira para apoio de reservatório		UN		50,00			-	-	-		50,00	50,00	50,00	2.500,00
5.0	COBERTURA E PROTEÇÕES														
5.1	TELHADOS														
5.1.5	FABRICAÇÃO E INSTALAÇÃO DE TESOURA INTEIRA EM MADEIRA NÃO APARELHADA, VÃO DE 6 M, PARA TELHA CERÂMICA OU DE CONCRETO, INCLUSIVE ESTRUTURA UNIDIRECIONAL DE FIXAÇÃO. AF_07/2019	Conforme planta de estrutura de telhado no Proj. Arquitetônico	UN		100,00			-	-	-		100,00	100,00	50,00	5.000,00
6.0	REVESTIMENTOS														
6.4	FORROS														
6.4.1	FORRO EM RÉGUAS DE PVC, FRISADO, PARA AMBIENTES RESIDENCIAIS, INCLUSIVE ESTRUTURA UNIDIRECIONAL DE FIXAÇÃO. AF_09/2023_PS		m²		50,00	40,34	1,00	-	40,34	-		2.017,00	2.017,00	50,00	100.850,00
8.0	INSTALAÇÕES														
8.1	ELÉTRICAS/TELEFÔNICAS														
8.1.1	CENTRO DE DISTRIBUIÇÃO														
8.1.1.8	Poste auxiliar p/ entrada de energia, monofásico, ferro galvanizado d=3" e h=5,0m, completo		UN		50,00			-	-	-		50,00	50,00	50,00	2.500,00
8.1.1.9	CAIXA ENTERRADA ELÉTRICA RETANGULAR, EM CONCRETO PRÉ-MOLDADO, FUNDO COM BRITA, DIMENSÕES INTERNAS: 0.3X0.3X0.3 M. AF_12/2020		UN		50,00			-	-	-		50,00	50,00	50,00	2.500,00
8.1.3	FIOS E CABOS														
8.1.3.10	CABO DE COBRE ISOLADO, 10 MM², ANTI-CHAMA 450/750 V, INSTALADO EM ELETROCALHA OU PERFILADO - FORNECIMENTO E INSTALAÇÃO. AF_07/2025		M		50,00	40,00		-	-	-		2.000,00	2.000,00	50,00	100.000,00
8.1.3.11	ELETRODUTO RÍGIDO ROSCÁVEL, PVC, DN 25 MM (3/4"), PARA CIRCUITOS TERMINAIS, INSTALADO EM FORRO - FORNECIMENTO E INSTALAÇÃO. AF_03/2023		M		50,00	12,00		-	-	-		600,00	600,00	50,00	30.000,00
8.1.3.12	CURVA 90 GRAUS PARA ELETRODUTO, PVC, ROSCÁVEL, DN 25 MM (3/4"), PARA CIRCUITOS TERMINAIS, INSTALADA EM PAREDE - FORNECIMENTO E INSTALAÇÃO. AF_03/2023		UN		100,00			-	-	-		100,00	100,00	50,00	5.000,00
8.3	SANITÁRIAS/PLUVIAL														
8.3.2	ACESSÓRIOS/CAIXAS														
8.3.2.6	FOSSA SÉPTICA E SUMIDOURO EM ANEIS D=1.20M		UN		50,00			-	-	-		50,00	50,00	50,00	2.500,00
8.5	KIT ACESSIBILIDADE (EXCLUSIVO PARA TRÊS UNIDADES HABITACIONAIS)														
8.5.1	BARRA DE APOIO LATERAL ARTICULADA, COM TRAVA, EM AÇO INOX POLIDO, FIXADA NA PAREDE - FORNECIMENTO E INSTALAÇÃO. AF_01/2020		UN		3,00			-	-	-		3,00	3,00	50,00	150,00
8.5.2	BARRA DE APOIO EM "L", EM AÇO INOX POLIDO 70 X 70 CM, FIXADA NA PAREDE - FORNECIMENTO E INSTALAÇÃO. AF_01/2020		UN		3,00			-	-	-		3,00	3,00	51,00	153,00
8.5.3	BARRA DE APOIO RETA, EM AÇO INOX POLIDO, COMPRIMENTO 70 CM, FIXADA NA PAREDE - FORNECIMENTO E INSTALAÇÃO. AF_01/2020		UN		6,00			-	-	-		6,00	6,00	52,00	312,00
8.5.4	BARRA DE APOIO RETA, EM AÇO INOX POLIDO, COMPRIMENTO 80 CM, FIXADA NA PAREDE - FORNECIMENTO E INSTALAÇÃO. AF_01/2020		UN		6,00			-	-	-		6,00	6,00	53,00	318,00
8.5.5	BANCO ARTICULADO, EM AÇO INOX, PARA PCD, FIXADO NA PAREDE - FORNECIMENTO E INSTALAÇÃO. AF_01/2020		UN		3,00			-	-	-		3,00	3,00	54,00	162,00

MUNICIPIO DE MIGUEL ALVES - PI

OBRA: CONSTRUÇÃO DE UNIDADES HABITACIONAIS

RUA SILVINO ARAÚJO E AVENIDA SÃO MIGUEL – S/N – MIGUEL ALVES – PI

ENSAIO DE PERCOLAÇÃO DO SOLO



ÍNDICE

ÍNDICE

1. APRESENTAÇÃO

2. EXECUÇÃO DOS SERVIÇOS REALIZADOS

3. Fotografias da Amostras

4. Perfis dos Ensaios(classificação Tátil-Visual).

5. Planta de Locação e Situação dos Pontos Ensaiaados.



1. APRESENTAÇÃO



INF. 009/25

Teresina, 27 de agosto de 2025.

A
MUNICIPIO DE MIGUEL ALVES – PI
Teresina - Piauí

Prezado Senhor,

Apresentamos nosso relatório referente ao serviço, objetivando a determinação da **CAPACIDADE DE PERCOLAÇÃO DO SOLO**, a V.Sa., em 1(UMA) via no tamanho A-4 e em Arquivo PDF, consubstanciado nos resultados dos **Ensaio de Absorção**, da subsuperfície do terreno, para construção do **CONSTRUÇÃO DE UNIDADES HABITACIONAIS**, localizado RUA SILVINO ARAÚJO E AVENIDA SÃO MIGUEL – S/N – MIGUEL ALVES – PI.

Colocando-nos à disposição de V.Sa., para os esclarecimentos que se fizerem necessários, subscrevemo-nos.

Atenciosamente,

VISTO:
Odilon Pereira dos Santos Filho
Engenheiro Civil
CREA 198503185-8

Odilon Pereira dos Santos Filho
Engº civil-CREA 919 D-PI



2. EXECUÇÃO DOS SERVIÇOS



O ensaio foi realizado conforme as prescrições da **NBR-17076 - OUT. 2022 (ABNT)**, obedecendo ao seguinte roteiro:

FASE 1

Abertura da vala de absorção foi realizada com auxílio de **Pá e Picareta**, nas dimensões de 1,00 x 1,00m/ ou na de 0,60x0,60m;

FASE 2 Escavação e Saturação do Solo:

2.1 com um trado de **Ø 150mm**, escavar uma cava vertical até a cota de assentamento do sumidouro e repetir processo conforme camadas distintas ao longo da profundidade do mesmo.

2.2 Retirar os materiais soltos no fundo da cava e cobrir o fundo com **5 cm** de brita.

2.3 Encher a cava com água até a profundidade de **30 cm** do fundo e manter esta altura durante pelo menos **4 horas**, completando com água na medida em que desce o nível. Esse período deve ser prolongado para 12 horas ou mais, se o solo for argiloso.

Se toda água inicialmente colocada infiltrar no solo dentro de 10 minutos, pode-se imediatamente começar o ensaio.

FASE 3; Determinação da taxa de percolação.

3.1 Colocar 15 cm de água na cava acima da brita. Cuidado para que não, durante todo ensaio não seja permitido que o nível da água supere os 15 cm.

3.2 Em seguida cronometrar 30 min e medir quantos cm o nível de água desceu após esses tempo.

3.3 Colocar mais água na cava para repor o nível dos 15 cm. Isso deve ser repetido até que se obtenha uma diferença de rebaixamento dos níveis entre duas medições sucessivas inferior a 1,5 cm ou pelo menos três medições.

3.4 No solo arenoso quando a água colocada se infiltrar no período inferior a 30 min, o intervalos entre as leituras deve ser reduzido para 10 min, durante 1h. Assim sendo nesse caso o valor queda a ser utilizado é aquele da última leitura.



3.5 Medições;

1ª O nível de água baixou - 30min - 0,083cm

3.6 Taxa de percolação do solo(k):

$$K = \frac{30\text{min}}{0,083\text{cm}} = \frac{30\text{min}}{0,00083\text{m}} = 36.144,58\frac{\text{min}}{\text{m}}$$

3.7 Taxa Máxima de Aplicação Diária.

Tab. N1 NBR 17076 – Conversão de valores de taxa percolação em taxa de aplicação superficial.

TAXA DE PERCOLAÇÃO (Min/M)	TAXA MÁXIMA DE APLICAÇÃO DIÁRIA (M ³ /M ² . dia)
40 ou menos	0,20
80	0,14
120	0,12
160	0,10
200	0,09
400	0,065
600	0,053
1200	0,037
1400	0,032
2400	0,024

36.144,58----- - 0,246

OBS: Solo com capacidade em taxa máxima de aplicação diária, nula.



4. PERFIL DO ENSAIO



5. PLANTA DE LOCAÇÃO E SITUAÇÃO



E.P – 01

Amostra 01/02 – Profundidade: 0,00 a 0,55m

Classificação do Material: Areia, pouco siltosa, com resto de material de demolição, de cor marrom.



E.P – 01

Amostra 02/02 – Profundidade: 0,55 a 3,10m

Classificação do Material: Silte, com pedregulho miúdos, argiloso, de cor médio a duro, de cor variegado.

RUA SILVIO ARAÚJO

RUA SILVIO ARAÚJO

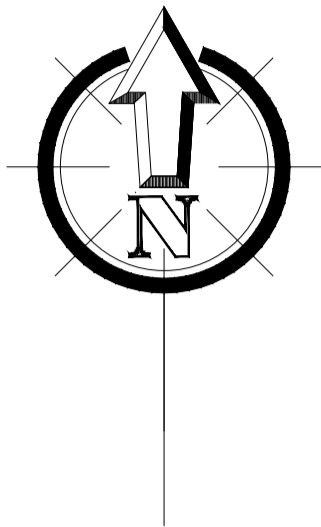
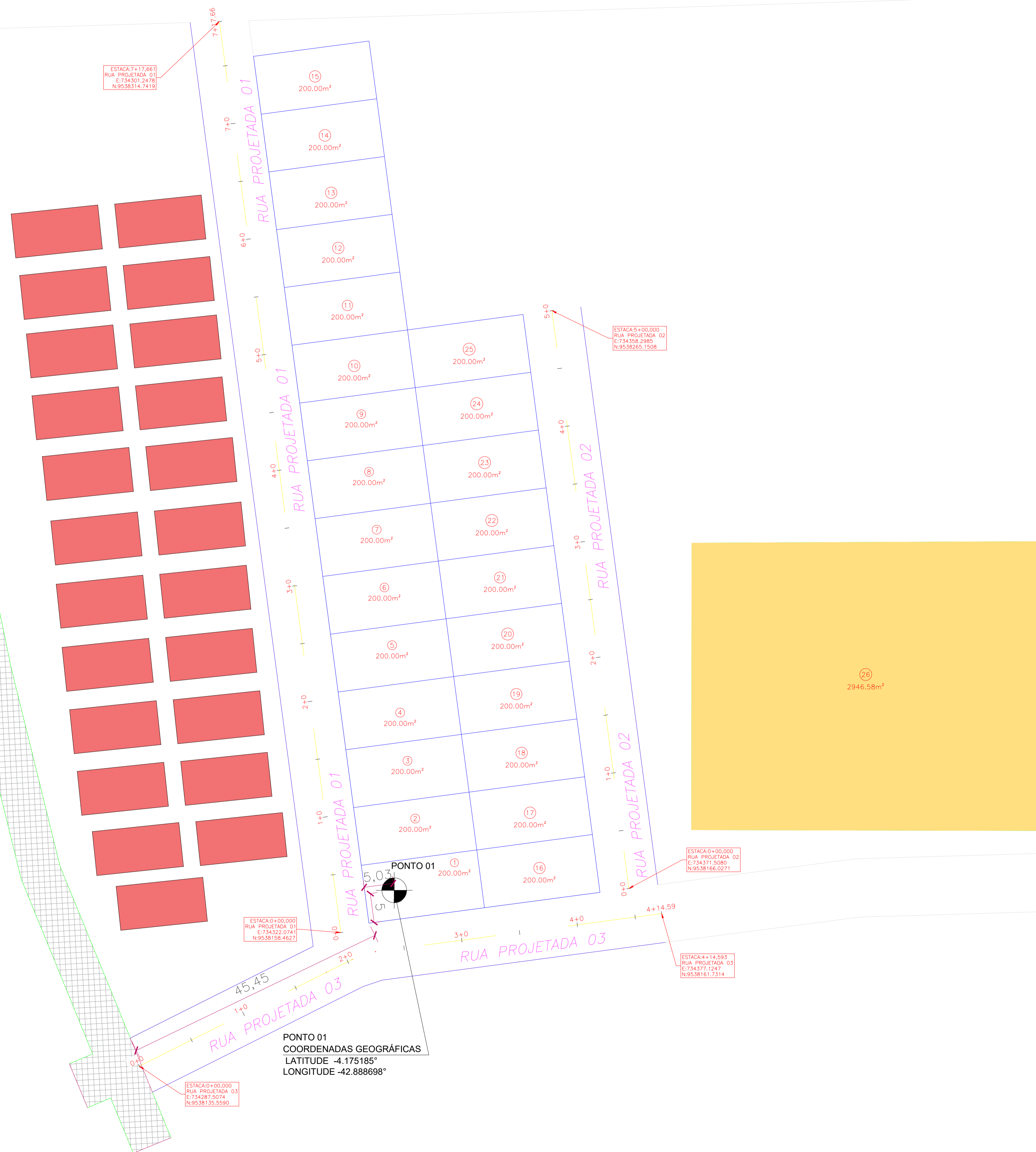

PONTO 01
COORDENADAS GEOGRÁFICAS
LATITUDE -4.175185°
LONGITUDE -42.888698°

PREFEITURA MUNICIPAL DE MIGUEL ALVES (PI)					
PROJETO: CONSTRUÇÃO DE UNIDADES HABITACIONAIS			LOCAL: ZONA URBANA		
DESCRIÇÃO: MAPA DE LOCALIZAÇÃO - ENSAIO DE PERCOLAÇÃO DO SOLO					
PROFETISTA:	CONVENIO Nº 970633/2023 MINISTÉRIO DAS CIDADES / P.M. MIGUEL ALVES (PI)				ESCALA: 1/500
DADOS DE CAMPO:	DESENHO:	FORMATO: A1	REV.: 00	DATA: JUN/2025	PRANCHA Nº: 01



Anotação de Responsabilidade Técnica - ART
Lei nº 6.496, de 7 de dezembro de 1977
Conselho Regional de Engenharia e Agronomia do Piauí

CREA-PI

ART de Obra ou Serviço
1920250063693

1. Responsável Técnico

ODILON PEREIRA DOS SANTOS FILHOTítulo profissional: **Engenheiro Civil**RNP: **1905031858**Registro: **4545**

2. Dados do Contrato

Contratante: **MUNICIPIO DE MIGUEL ALVES**CPF/CNPJ: **06553614000187**Logradouro: **RUA MARIANO MENDES**Nº: **33**

Complemento:

Bairro:

Cidade: **MIGUEL ALVES**UF: **PI**CEP: **64130-000**Contrato: **63/2025**

celebrado em

01/07/2025

Vinculado à ART:

Valor: R\$ **2.700,00**

Tipo de Contratante:

PESSOA JURÍDICA DE DIREITO PÚBLICO

Ação Institucional:

3. Dados da Obra/Serviço

Logradouro: **SÃO MIGEUL**Nº: **S/N**

Complemento:

Bairro:

Cidade: **Miguel Alves**UF: **PI**CEP: **64130-000**Data de Início: **21/07/2025**

Previsão de Término:

22/07/2025

Coordenadas Geográficas:

-4.174644, -42.889079Finalidade: **RESIDENCIAL**

Código:

Proprietário: **MUNICIPIO DE MIGUEL ALVES**CPF/CNPJ: **06553614000187**

4. Atividade Técnica

EXECUÇÃO**Quantidade****Unidade**

EXECUÇÃO DE SERVIÇO TÉCNICO DE SONDAGEM GEOTÉCNICA A PERCUSSÃO

2,0000

unidade

Após a conclusão das atividades técnicas o profissional deverá proceder a baixa desta ART

5. Observações

FOI EXECUTADO 02(DOIS) FUIOS DE SONDAGEM Á PERCUSSÃO E 01(UM) ENSAIO DE PERCOLAÇÃO PARA OBRA RESIDENCIAL.

6. Declarações

Acessibilidade: Declaro atendimento às regras de acessibilidade previstas nas normas técnicas da ABNT, na legislação específica e no Decreto nº 5.296, de 2 de dezembro de 2004.

7. Entidade de Classe

Nenhuma

8. Assinaturas

Declaro serem verdadeiras as informações acima

TIMON - MA

27 de Agosto de 2025

Local

Data

ODILON PEREIRA DOS SANTOS FILHO - CPF: 09692126315

MUNICIPIO DE MIGUEL ALVES - CPF/CNPJ: 06553614000187

9. Informações

- A ART é válida somente quando quitada, mediante apresentação do comprovante do pagamento ou conferência no site do Crea-PI.
- A autenticidade deste documento pode ser verificada no site www.crea-pi.org.br ou www.confea.org.br
- A guarda da via assinada da ART será de responsabilidade do profissional e do contratante com o objetivo de documentar o vínculo contratual.



www.crea-pi.org.br art@crea-pi.org.br
tel: (86)2107-9292





MUNICIPIO DE MIGUEL ALVES

OBRA: CONSTRUÇÃO DE UNIDADES HABITACIONAIS

RUA SILVINO ARAÚJO E AVENIDA SÃO MIGUEL – S/N – MIGUEL ALVES –
PI

LAUDO TÉCNICO DE SONDAGEM À PERCUSSÃO

ÍNDICE

- 1. APRESENTAÇÃO E SERVIÇOS EXECUTADOS;**
- 2. PERFIS DOS FUROS DE SONDAGEM;**
- 3. FOTOGRAFIAS DAS AMOSTRAS;**
- 4. PROFUNDIDADE DO FURO (QUADRO RESUMO);**
- 5. PLANTA DE LOCAÇÃO E SITUAÇÃO.**

REL. 093/2025

Teresina, 22 de agosto de 2025.

AO

MUNICÍPIO DE MIGUEL ALVES
Teresina - PI

Prezado,

Temos o prazer de encaminhar a V.S^a em 01 (um) via de igual teor, o relatório dos **Estudos Geotécnicos de Sondagem à percussão (SPT)**, para Obra: de **CONSTRUÇÃO DE UNIDADES HABITACIONAIS**, RUA SILVINO ARAÚJO E AVENIDA SÃO MIGUEL – S/N – MIGUEL ALVES – PI

Foram executados **02 (Dois) furos de sondagem à percussão**, em pontos determinado, na projeção da construção, sendo definidos e locados pelo **CONTRATANTE** e nivelados pela **CONTRATADA**, apresentando sua devida profundidade, conforme planilha do Perfil do furo no anexo 2, e Quadro resumo no anexo 4; totalizando: **6,43(Seis virgula quarenta e três) metros de perfuração**, assim distribuídos: apresentando suas devidas profundidades, conforme planilha:

FURO		PERFURAÇÃO (m)				TOTAL (Por Furo)
		PERCUSSÃO				
Número	Localização	Trado Concha	Por Lavagem	Por trado helicoidal	Por trado espiral	
SP-01	VER PLANTA	1,00	-	2,28	-	3,28
SP-02	VER PLANTA	1,00	-	2,15	-	3,15
TOTAL GERAL		2,00	-	4,43	-	6,43

A **Sondagem à Percussão** foi executada com trado concha de 3” até 1(um) metro o restante com o trado helicoidal. A extração das amostras, associada aos ensaios penetrométricos (SPT), foi feita com amostrador padrão do tipo “RAYMONDS”, com 2” de diâmetro externo e 1.3/8” de diâmetro interno, cravado por um peso de 65kg e altura de queda de 75cm, em camadas de 15cm, até uma penetração total de 45cm, tudo de acordo com as normas da **ABNT: NBR 8036, NBR7250, NBR6484 E NBR6502**.

Colocando-nos à disposição de V.Sa. para os esclarecimentos que se fizerem necessários, subscrevemos-nos.

Atenciosamente,

VISTO:
Odilon Pereira dos Santos Filho
Engenheiro Civil
CREA 190503185-8

Odilon Pereira dos Santos Filho
Eng^o civil-CREA 919 D-PI



2. PERFIS DOS FUROS DE SONDAGEM



3. FOTOGRAFIAS DAS AMOSTRAS (CLASSIFICAÇÃO TÁCTIL-VISUAL);

4. PROFUNDIDADE DO FURO E TENSÃO ADMISSÍVEL (QUADRO RESUMO)



5. PLANTA DE LOCAÇÃO E SITUAÇÃO



SP-01 e SP-02

Amostra 01/05 – Profundidade: 0,00 a 0,80m

Classificação do Material: Areia, pouco siltosa, com resto de material de demolição, de cor marrom.



SP-01 e SP-02

Amostra 02/05 – Profundidade: 0,80 a 1,00m

Classificação do Material: Silte, com pedregulho miúdos, argiloso, de cor médio a duro, de cor variegado.



SP-01 e SP-02

Amostra 03/05 – Profundidade: 1,00 a 1,45m

Classificação do Material: Silte, com pedregulho miúdos, argiloso, de cor médio a duro, de cor variegado.



SP-01 e SP-02

Amostra 05/05 – Profundidade: 3,00 a 3,45m

Classificação do Material: Silte, com pedregulho miúdos, argiloso, de cor médio a duro, de cor variegado.

RUA SILVIO ARAÚJO

RUA SILVIO ARAÚJO

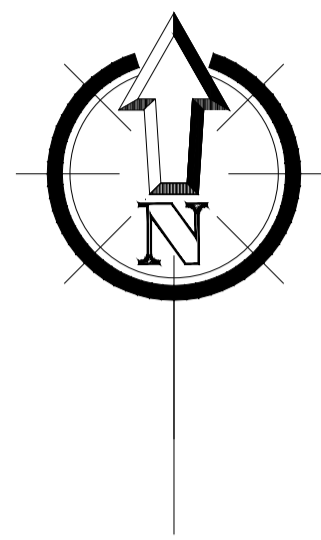
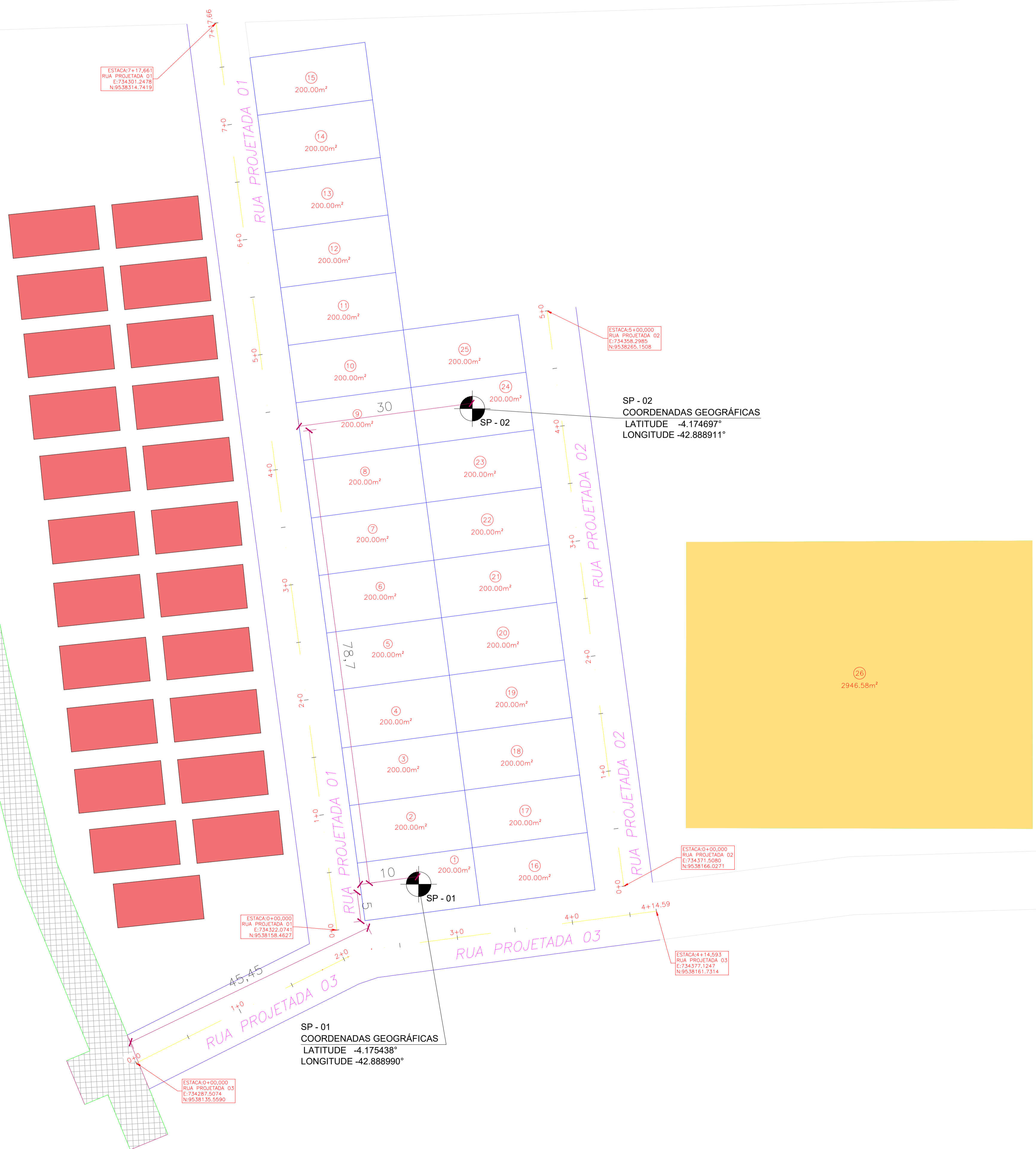

PREFEITURA MUNICIPAL DE MIGUEL ALVES (PI)					
PROJETO: CONSTRUÇÃO DE UNIDADES HABITACIONAIS			LOCAL: ZONA URBANA		
DESCRIÇÃO: MAPA DE LOCALIZAÇÃO - LOCAÇÃO DO FURO DE SONDAGEM					
PROFETISTA:	CONVENIO Nº	MINISTÉRIO DAS CIDADES / P.M. MIGUEL ALVES (PI)	ESCALA:	1/500	
DADOS DE CAMPO:	DESENHO:	FORMATO:	REV.:	DATA:	PRANCHA Nº
		A1	00	JUN/2025	01



ESTADO DO PIAUÍ
PREFEITURA MUNICIPAL DE MIGUEL ALVES

- ANEXO II -

Ref.: PROCESSO ADMINISTRATIVO N° 1628/2026 – PMMA
CONCORRÊNCIA ELETRÔNICA N° 005/2026

MODELO DE APRESENTAÇÃO DA PROPOSTA DE PREÇOS

Ao Sr. Agente de Contratação/Pregoeiro e Equipe de Apoio do Município de Miguel Alves/PI,

[Nome da Empresa], inscrita no CNPJ n° [...], estabelecida no [Endereço], por intermédio de seu representante legal Sr(a). [Nome], brasileiro(a), [estado civil], [profissão], portador(a) da Cédula de Identidade/RG n° [.....] e inscrito(a) no CPF sob o n° [.....], residente e domiciliado(a) em [.....], após exame do documento que compõem o presente procedimento licitatório, propomos realizar os serviços constantes desta Proposta de Preços, pelo valor total de R\$ [...] [valor total da proposta por extenso], conforme planilhas de custos e cronogramas de pagamentos adiante indicados.

Informamos que os preços ofertados são firmes e irrevogáveis durante o prazo e validade desta proposta e que estão inclusos nesses preços ofertados todos os tributos, custos e despesas diretos e/ou indiretos. São de nossa inteira responsabilidade as diferenças que porventura venham a ocorrer, resultantes de omissão ou incorreção na cotação da proposta.

Prazo de Execução dos Serviços [...] dias.

Prazo de Validade da Proposta de [...] dias.

Outras informações: Razão Social da Proponente, Endereço, Telefone, CNPJ n° [...], Inscrição Estadual e inscrição Municipal, se houver, Banco, nome, n°, Agência e Conta corrente.

Comprometemo-nos, caso vencedor, executar os serviços de acordo com os detalhes executivos, especificações técnicas e quantitativas fornecidas pelo Município de Miguel Alves/PI pelos preços unitários e nos prazos constantes desta Proposta de Preços.

[Local e data]

[Nome e assinatura do representante legal]

[Esta declaração deverá ser emitida em papel que identifique a empresa emissora]



ESTADO DO PIAUÍ
PREFEITURA MUNICIPAL DE MIGUEL ALVES

- ANEXO III -

Ref.: PROCESSO ADMINISTRATIVO N° 1628/2026 – PMMA
CONCORRÊNCIA ELETRÔNICA N° 005/2026

MODELO DE DECLARAÇÃO DE PREENCHIMENTO DOS REQUISITOS DE HABILITAÇÃO

Ao Sr. Agente de Contratação/Pregoeiro e Equipe de Apoio do Município de Miguel Alves/PI,

[Nome da Empresa], inscrita no CNPJ n° [...], estabelecida no [Endereço], por intermédio de seu representante legal Sr(a). [Nome], brasileiro(a), [estado civil], [profissão], portador(a) da Cédula de Identidade/RG n° [.....] e inscrito(a) no CPF sob o n° [.....], residente e domiciliado(a) em [.....], para cumprimento do previsto no inciso I do artigo 63 da Lei nº 14.133, de 1º de abril de 2021, declara que cumpre plenamente os requisitos de habilitação estabelecidos no presente Edital do Concorrência Eletrônica em epígrafe e seus anexos, estando ciente de todos os seus termos.

Por ser expressão da verdade, firmo a presente.

[Local e data]

[Nome e assinatura do representante legal]

[Esta declaração deverá ser emitida em papel que identifique a empresa emissora]



ESTADO DO PIAUÍ
PREFEITURA MUNICIPAL DE MIGUEL ALVES

- ANEXO IV -

Ref.: PROCESSO ADMINISTRATIVO N° 1628/2026 – PMMA
CONCORRÊNCIA ELETRÔNICA N° 005/2026

MODELO DE DECLARAÇÃO DE CUMPRIMENTO DO DISPOSTO NO INCISO XXXIII DO ART. 7° DA
CONSTITUIÇÃO FEDERAL

Ao Sr. Agente de Contratação/Pregoeiro e Equipe de Apoio do Município de Miguel Alves/PI,

[Nome da Empresa], inscrita no CNPJ n° [...], estabelecida no [Endereço], por intermédio de seu representante legal Sr(a). [Nome], brasileiro(a), [estado civil], [profissão], portador(a) da Cédula de Identidade/RG n° [.....] e inscrito(a) no CPF sob o n° [.....], residente e domiciliado(a) em [.....], declara, para fins do disposto no inciso VI do art. 68 da Lei n° 14.133, de 1º de abril de 2021, que não emprega menor de dezoito anos em trabalho noturno, perigoso ou insalubre e não emprega menor de dezesseis anos.

Ressalva: Emprega menor, a partir de quatorze anos, na condição de aprendiz. (Observação: em caso afirmativo, assinalar a ressalva presente).

[Local e data]

[Nome e assinatura do representante legal]

[Esta declaração deverá ser emitida em papel que identifique a empresa emissora]



ESTADO DO PIAUÍ
PREFEITURA MUNICIPAL DE MIGUEL ALVES

- ANEXO V -

Ref.: PROCESSO ADMINISTRATIVO N° 1628/2026 – PMMA
CONCORRÊNCIA ELETRÔNICA N° 005/2026

MODELO DE DECLARAÇÃO QUE A REFERIDA EMPRESA NÃO ESTÁ CUMPRINDO PENALIDADE DE
INIDONEIDADE, SUSPENSÃO OU IMPEDIMENTO

Ao Sr. Agente de Contratação/Pregoeiro e Equipe de Apoio do Município de Miguel Alves/PI,

[Nome da Empresa], inscrita no CNPJ n° [...], estabelecida no [Endereço], por intermédio de seu representante legal Sr(a). [Nome], brasileiro(a), [estado civil], [profissão], portador(a) da Cédula de Identidade/RG n° [.....] e inscrito(a) no CPF sob o n° [.....], residente e domiciliado(a) em [.....], com vistas ao credenciamento junto ao Município de Miguel Alves/PI, para a prestação de serviços, declara, por meio de seu representante legal, sob as penas da lei, que a referida empresa não está cumprindo penalidade de inidoneidade, suspensão ou impedimento de contratar com a Administração Pública.

[Local e data]

[Nome e assinatura do representante legal]

[Esta declaração deverá ser emitida em papel que identifique a empresa emissora]



ESTADO DO PIAUÍ
PREFEITURA MUNICIPAL DE MIGUEL ALVES

- ANEXO VI -

Ref.: PROCESSO ADMINISTRATIVO N° 1628/2026 – PMMA
CONCORRÊNCIA ELETRÔNICA N° 005/2026

MODELO DE DECLARAÇÃO DE INEXISTÊNCIA DE FATO IMPEDITIVO PARA LICITAR E CONTRATAR COM A
ADMINISTRAÇÃO PÚBLICA

Ao Sr. Agente de Contratação/Pregoeiro e Equipe de Apoio do Município de Miguel Alves/PI,

[Nome da Empresa], inscrita no CNPJ n° [...], estabelecida no [Endereço], por intermédio de seu representante legal Sr(a). [Nome], brasileiro(a), [estado civil], [profissão], portador(a) da Cédula de Identidade/RG n° [.....] e inscrito(a) no CPF sob o n° [.....], residente e domiciliado(a) em [.....], declara, para os fins de direito, na qualidade de proponente do procedimento de licitação acima referido, que não fomos declarados inidôneos para licitar ou contratar com o Poder Público, em qualquer de suas esferas e sob as penas da lei, que até a presente data inexistem fatos impeditivos para a nossa habilitação e que estamos cientes da obrigatoriedade de declarar ocorrências posteriores.

Por ser expressão da verdade, firma-se a presente declaração.

[Local e data]

[Nome e assinatura do representante legal]

[Esta declaração deverá ser emitida em papel que identifique a empresa emissora]



ESTADO DO PIAUÍ
PREFEITURA MUNICIPAL DE MIGUEL ALVES

- ANEXO VII -

Ref.: PROCESSO ADMINISTRATIVO N° 1628/2026 – PMMA
CONCORRÊNCIA ELETRÔNICA N° 005/2026

MODELO DE DECLARAÇÃO DE ELABORAÇÃO INDEPENDENTE DA PROPOSTA

Ao Sr. Agente de Contratação/Pregoeiro e Equipe de Apoio do Município de Miguel Alves/PI,

[Nome da Empresa], inscrita no CNPJ n° [...], estabelecida no [Endereço], por intermédio de seu representante legal Sr(a). [Nome], brasileiro(a), [estado civil], [profissão], portador(a) da Cédula de Identidade/RG n° [.....] e inscrito(a) no CPF sob o n° [.....], residente e domiciliado(a) em [.....], declara, para fins de atendimento às exigências editalícias, sob as penas da legislação, em especial o art. 299 do Código Penal Brasileiro, que:

- a) A proposta apresentada para participar desta licitação foi elaborada de maneira independente pela licitante e o conteúdo da mesma não foi, no todo ou em parte, direta ou indiretamente, informado, discutido ou recebido de qualquer outro participante potencial ou de fato desta licitação por qualquer meio ou por qualquer pessoa;
- b) A intenção de apresentar a proposta elaborada para participar desta Licitação não foi informada, discutida ou recebida de qualquer outro participante potencial ou de fato desta licitação, por qualquer meio ou por qualquer pessoa;
- c) Que não tentou, por qualquer meio ou por qualquer pessoa, influir na decisão de qualquer outro participante potencial ou de fato desta licitação quanto a participar ou não da referida licitação;
- d) Que o conteúdo da proposta apresentada para participar desta licitação não será, no todo ou em parte, direta ou indiretamente, comunicado ou discutido com qualquer outro participante potencial ou de fato desta Licitação antes da adjudicação do objeto da referida licitação;
- e) Que o conteúdo da proposta apresentada para participar desta licitação não foi, no todo ou em parte, direta ou indiretamente, informado, discutido ou recebido de qualquer integrante da Administração do Município de Miguel Alves/PI antes da abertura oficial das propostas, e;
- f) Que está plenamente ciente do teor e da extensão desta declaração e que detém plenos poderes e informações para firmá-las.

[Local e data]

[Nome e assinatura do representante legal]

[Esta declaração deverá ser emitida em papel que identifique a empresa emissora]



ESTADO DO PIAUÍ
PREFEITURA MUNICIPAL DE MIGUEL ALVES

- ANEXO VIII -

Ref.: PROCESSO ADMINISTRATIVO N° 1628/2026 – PMMA
CONCORRÊNCIA ELETRÔNICA N° 005/2026

MODELO DE DECLARAÇÃO DE NÃO POSSUIR EM SEU QUADRO SERVIDOR PÚBLICO

Ao Sr. Agente de Contratação/Pregoeiro e Equipe de Apoio do Município de Miguel Alves/PI,

[Nome da Empresa], inscrita no CNPJ n° [...], estabelecida no [Endereço], por intermédio de seu representante legal Sr(a). [Nome], brasileiro(a), [estado civil], [profissão], portador(a) da Cédula de Identidade/RG n° [.....] e inscrito(a) no CPF sob o n° [.....], residente e domiciliado(a) em [.....], declara, para fins do disposto na legislação, que não possui no seu quadro de pessoal servidores públicos do Município de Miguel Alves/PI, exercendo funções de gerência, administração, tomada de decisão ou assessoramento, na forma do Art. 9º, §1º, da Lei n° 14.133/21, para fins a que venha impedir de participar de licitações em órgãos da Administração Pública licitante.

Por ser expressão da verdade, firma-se a presente declaração.

[Local e data]

[Nome e assinatura do representante legal]

[Esta declaração deverá ser emitida em papel que identifique a empresa emissora]



ESTADO DO PIAUÍ
PREFEITURA MUNICIPAL DE MIGUEL ALVES

- ANEXO IX -

Ref.: PROCESSO ADMINISTRATIVO N° 1628/2026 – PMMA
CONCORRÊNCIA ELETRÔNICA N° 005/2026

MODELO DE DECLARAÇÃO DAS CONDIÇÕES DA LICITAÇÃO E EXECUÇÃO DO CONTRATO

Ao Sr. Agente de Contratação/Pregoeiro e Equipe de Apoio do Município de Miguel Alves/PI,

[Nome da Empresa], inscrita no CNPJ n° [...], estabelecida no [Endereço], por intermédio de seu representante legal Sr(a). [Nome], brasileiro(a), [estado civil], [profissão], portador(a) da Cédula de Identidade/RG n° [.....] e inscrito(a) no CPF sob o n° [.....], residente e domiciliado(a) em [.....], declara, para fins de habilitação neste certame licitatório, que:

- a) Encontra-se ciente das condições da licitação e tem conhecimento de todas as informações, das condições locais para o cumprimento das obrigações objeto da licitação e obteve todos os esclarecimentos necessários à formulação da proposta;
- b) Assume inteira responsabilidade pela autenticidade de todos os documentos apresentados, observando o disposto nos normativos vigentes;
- c) Que fornecerá quaisquer informações complementares solicitadas pela Prefeitura Municipal de Miguel Alves/PI;
- d) Compromete-se a executar os serviços de acordo com as especificações da Prefeitura Municipal, inclusive prazos, disponibilizando os recursos materiais e humanos necessários e que tomará todas as medidas para assegurar a qualidade dos serviços.

Por ser expressão da verdade, firma-se a presente declaração.

[Local e data]

[Nome e assinatura do representante legal]

[Esta declaração deverá ser emitida em papel que identifique a empresa emissora]



ESTADO DO PIAUÍ
PREFEITURA MUNICIPAL DE MIGUEL ALVES

- ANEXO X -

Ref.: PROCESSO ADMINISTRATIVO Nº 1628/2026 – PMMA
CONCORRÊNCIA ELETRÔNICA Nº 005/2026

MODELO DE DECLARAÇÃO DE CUMPRIMENTO DA RESERVA DE CARGOS PARA PESSOA COM
DEFICIÊNCIA E PARA REABILITADO DA PREVIDÊNCIA SOCIAL

Ao Sr. Agente de Contratação/Pregoeiro e Equipe de Apoio do Município de Miguel Alves/PI,

[Nome da Empresa], inscrita no CNPJ nº [...], estabelecida no [Endereço], por intermédio de seu representante legal Sr(a). [Nome], brasileiro(a), [estado civil], [profissão], portador(a) da Cédula de Identidade/RG nº [.....] e inscrito(a) no CPF sob o nº [.....], residente e domiciliado(a) em [.....], declara, para fins do disposto na legislação, que os serviços são prestados por empresas que comprovam cumprimento de reserva de cargos prevista em lei para pessoa com deficiência ou para reabilitado da Previdência Social e que atendem às regras de acessibilidade previstas na legislação, conforme disposto no art. 63, inciso IV, da Lei nº 14.133/21.

Por ser expressão da verdade, firma-se a presente declaração.

[Local e data]

[Nome e assinatura do representante legal]

[Esta declaração deverá ser emitida em papel que identifique a empresa emissora]



ESTADO DO PIAUÍ
PREFEITURA MUNICIPAL DE MIGUEL ALVES

- ANEXO XI -

Ref.: PROCESSO ADMINISTRATIVO N° 1628/2026 – PMMA
CONCORRÊNCIA ELETRÔNICA N° 005/2026

MODELO DE DECLARAÇÃO DE QUE SUAS PROPOSTAS ECONÔMICAS COMPREENDEM A INTEGRALIDADE DOS CUSTOS PARA ATENDIMENTO DOS DIREITOS TRABALHISTAS ASSEGURADOS, NOS TERMOS DO ART. 63, §1° DA LEI 14.133/21

Ao Sr. Agente de Contratação/Pregoeiro e Equipe de Apoio do Município de Miguel Alves/PI,

[Nome da Empresa], inscrita no CNPJ n° [...], estabelecida no [Endereço], por intermédio de seu representante legal Sr(a). [Nome], brasileiro(a), [estado civil], [profissão], portador(a) da Cédula de Identidade/RG n° [.....] e inscrito(a) no CPF sob o n° [.....], residente e domiciliado(a) em [.....], declara, para todos os fins legais para todos os fins legais e em atendimento art. 63, §1° da Lei 14.133/21, que possui aptidão financeira para a execução do CONTRATO e que a sua PROPOSTA DE PREÇO compreende a integralidade dos custos para atendimento dos direitos trabalhistas assegurados na Constituição Federal, nas leis trabalhistas, nas normas infralegais, nas convenções coletivas de trabalho e nos termos de ajustamento de conduta vigentes na data de entrega das propostas.

Por ser expressão da verdade, firma-se a presente declaração.

[Local e data]

[Nome e assinatura do representante legal]

[Esta declaração deverá ser emitida em papel que identifique a empresa emissora]



ESTADO DO PIAUÍ
PREFEITURA MUNICIPAL DE MIGUEL ALVES

- ANEXO XII -

Ref.: PROCESSO ADMINISTRATIVO N° 1628/2026 – PMMA
CONCORRÊNCIA ELETRÔNICA N° 005/2026

MODELO DE DECLARAÇÃO DE ENQUADRAMENTO NA LEI COMPLEMENTAR N° 123/2006

Ao Sr. Agente de Contratação/Pregoeiro e Equipe de Apoio do Município de Miguel Alves/PI,

[Nome da Empresa], inscrita no CNPJ n° [...], estabelecida no [Endereço], por intermédio de seu representante legal Sr(a). [Nome], brasileiro(a), [estado civil], [profissão], portador(a) da Cédula de Identidade/RG n° [.....] e inscrito(a) no CPF sob o n° [.....], residente e domiciliado(a) em [.....], declara, sob as penas da lei, que cumpre os requisitos legais para a qualificação como microempresa ou empresa de pequeno porte, e atesta a aptidão para usufruir do tratamento favorecido estabelecido nos arts. 42 a 49 da Lei Complementar federal n. 123/06, não possuindo nenhum dos impedimentos previstos no § 4º do artigo 3º da referida Lei.

Por ser expressão da verdade, firma-se a presente declaração.

[Local e data]

[Nome e assinatura do representante legal]

[Esta declaração deverá ser emitida em papel que identifique a empresa emissora]



ESTADO DO PIAUÍ
PREFEITURA MUNICIPAL DE MIGUEL ALVES

- ANEXO XI -

MINUTA DE TERMO DE CONTRATO

PROCESSO ADMINISTRATIVO Nº 1628/2026 – PMMA
CONCORRÊNCIA ELETRÔNICA Nº 005/2026
CONTRATO ADMINISTRATIVO Nº [.....]/2026

CONTRATO ADMINISTRATIVO QUE ENTRE SI CELEBRAM O MUNICÍPIO DE MIGUEL ALVES/PI E A EMPRESA [.....] QUE TEM POR OBJETO O FIM ADIANTE ESPECIFICADO, NOS TERMOS DAS CLÁUSULAS A SEGUIR AJUSTADAS.

CONTRATANTE: MUNICÍPIO DE MIGUEL ALVES, estado do Piauí, pessoa jurídica de direito público interno, inscrito no CNPJ nº [.....], estabelecido na [.....] em Miguel Alves/PI, neste ato representado por seu [.....], [.....] e inscrito no CPF nº [.....], estabelecido na [.....] em Miguel Alves/PI.

CONTRATADA: [DENOMINAÇÃO SOCIAL], pessoa jurídica de direito privado, inscrita no CNPJ nº [.....], sediada na [.....], neste ato representada pelo(a) Sr(a). [.....], brasileiro(a), [estado civil], [profissão], portador(a) da Cédula de Identidade/RG nº [.....] e inscrito(a) no CPF sob o nº [.....], residente e domiciliado(a) em [.....].

Os Contratantes acima qualificados, tendo entre si justo e avençado, celebram o presente ajuste oriundo do Concorrência Eletrônica nº 005/2026, instruído através do Processo Administrativo nº 1628/2026 – PMMA, sujeitando-se as partes às normas disciplinares da Lei nº 14.133, de 1º de abril de 2021 e demais legislações pertinentes, nos termos das cláusulas adiante esposadas.

CLÁUSULA PRIMEIRA – DO OBJETO (art. 92, I e II)

1.1. O objeto do presente instrumento é a contratação de, nas condições estabelecidas no Termo de Referência.

1.2. Objeto da contratação:

Item	Especificação	Med.	Quant.	Valor Unitário	Valor Total	Empresa Detentora
[.....]	[.....]	[.....]	[.....]	[.....]	[.....]	[.....]

1.3. Vinculam esta contratação, independentemente de transcrição:

O Termo de Referência;

O Edital da Licitação;

A Proposta do contratado;

Eventuais anexos dos documentos supracitados.



ESTADO DO PIAUÍ
PREFEITURA MUNICIPAL DE MIGUEL ALVES

CLÁUSULA SEGUNDA – DA VIGÊNCIA E PRORROGAÇÃO

2.1. O prazo de vigência da contratação é de contados do(a), prorrogável por até 10 anos, na forma dos artigos 106 e 107 da Lei nº 14.133, de 2021.

2.1.1. A prorrogação de que trata este item é condicionada ao ateste, pela autoridade competente, de que as condições e os preços permanecem vantajosos para a Administração, permitida a negociação com o contratado.

2.2. O contratado não tem direito subjetivo à prorrogação contratual.

2.3. A prorrogação de contrato deverá ser promovida mediante celebração de termo aditivo.

2.4. O contrato não poderá ser prorrogado quando o contratado tiver sido penalizado nas sanções de declaração de inidoneidade ou impedimento de licitar e contratar com poder público, observadas as abrangências de aplicação.

CLÁUSULA TERCEIRA – DOS MODELOS DE EXECUÇÃO E GESTÃO CONTRATUAIS (art. 92, IV, VII e XVIII)

3.1. O regime de execução contratual, os modelos de gestão e de execução, assim como os prazos e condições de conclusão, entrega, observação e recebimento do objeto constam no Termo de Referência, anexo a este Contrato.

CLÁUSULA QUARTA – DA SUBCONTRATAÇÃO

4.1. É permitida a subcontratação parcial do objeto, até o limite de 30% (trinta por cento) do valor total do contrato.

CLÁUSULA QUINTA – DO PREÇO (art. 92, V)

5.1. O valor total da contratação é de R\$..... (.....)

5.2. No valor acima estão incluídas todas as despesas ordinárias diretas e indiretas decorrentes da execução do objeto, inclusive tributos e/ou impostos, encargos sociais, trabalhistas, previdenciários, fiscais e comerciais incidentes, taxa de administração, frete, seguro e outros necessários ao cumprimento integral do objeto da contratação.

5.3. O valor acima é meramente estimativo, de forma que os pagamentos devidos ao contratado dependerão dos quantitativos efetivamente fornecidos.

CLÁUSULA SEXTA – DO PAGAMENTO (art. 92, V e VI)

6.1. O pagamento será realizado pelo setor competente da Prefeitura Municipal de Miguel Alves/PI, até 30 dias após a solicitação que deverá ser protocolada até o 5º (quinto) dia do mês subsequente ao fornecimento definitivo dos bens ou entrega dos produtos, acompanhado da nota fiscal/fatura, emitida juntamente com recibo em 04 (quatro) vias de igual valor, cópia do contrato/nota de empenho, cópia das certidões de regularidade junto ao INSS e FGTS certidões conjunta de dívida ativa e débitos fiscais junto à união, certidão negativa de débitos junto a fazenda estadual, certidão negativa de débitos municipais, ordem de fornecimento do objeto, firmado pela autoridade competente, e em conformidade com o disposto na Lei nº 14.133/21.

6.2. As notas fiscais/faturas que apresentarem incorreções serão devolvidas à contratada e neste caso o vencimento dar-se-á no prazo de 30 (trinta) dias, contados da apresentação da documentação devidamente corrigida e válida, não ocorrendo neste caso, quaisquer ônus por parte da Administração.



ESTADO DO PIAUÍ
PREFEITURA MUNICIPAL DE MIGUEL ALVES

6.3. Nenhum pagamento será efetuado aos adjudicatários enquanto pendente de liquidação ou qualquer obrigação financeira que lhe for imposta em virtude de penalidade ou falta de entrega dos produtos e/ou prestação dos serviços.

CLÁUSULA SÉTIMA – DO REAJUSTE DOS PREÇOS E ATUALIZAÇÃO MONETÁRIA (art. 92, V)

7.1. Não haverá reajustamento nos preços propostos, salvo, se por razões supervenientes, os prazos ultrapassarem o período de 12 (doze) meses a partir da data base e serão realizados conforme os procedimentos:

- a) O índice de reajuste será o Índice de Preços ao Consumidor Amplo – IPCA, instituído pelo IBGE (Instituto Brasileiro de Geografia e Estatística).
- b) A data base adotada será a data 01 (um) ano posterior ao início da vigência contratual.
- c) Para o cálculo do reajustamento será utilizada a seguinte fórmula:

$$R = V \times \frac{I - I_0}{I_0} = \text{onde:}$$

R - Valor do reajustamento calculado;

V - Valor contratual do objeto a ser reajustados;

I - Índice (IPCA), correspondente a data do reajuste (12 meses da data base);

I₀ – Índice (IPCA), correspondente à data base.

7.2. Somente ocorrerá este reajuste para as parcelas que ultrapassem o período mencionado e caso o adimplemento da obrigação das parcelas a realizar não estejam atrasadas por culpa da Contratada, conforme solicitações de fornecimento realizadas pelo Contratante.

7.3. No caso de atraso ou não divulgação do índice de reajustamento, o Contratante pagará à Contratada a importância calculada pelo índice anual vigente, liquidando a diferença correspondente tão logo seja divulgado o índice definitivo.

7.4. Caso o índice estabelecido para reajustamento venha a ser extinto ou de qualquer forma não possa mais ser utilizado, será adotado em substituição, mediante aditamento do Contrato, o que vier a ser determinado pela legislação então em vigor.

7.5. Na ausência de previsão legal quanto ao índice substituto, as partes elegerão novo índice oficial, para reajustamento do preço do valor remanescente.

7.6. O reajuste será realizado por apostilamento.

CLÁUSULA OITAVA – DAS OBRIGAÇÕES DO CONTRATANTE (art. 92, X, XI e XIV)

8.1. São obrigações do Contratante:

8.2. Exigir o cumprimento de todas as obrigações assumidas pelo Contratado, de acordo com o contrato e seus anexos;

8.3. Receber o objeto no prazo e condições estabelecidas no Termo de Referência;

8.4. Notificar o Contratado, por escrito, sobre vícios, defeitos ou incorreções verificadas no objeto fornecido, para que seja por ele substituído, reparado ou corrigido, no total ou em parte, às suas expensas;

8.5. Acompanhar e fiscalizar a execução do contrato e o cumprimento das obrigações pelo Contratado;



ESTADO DO PIAUÍ
PREFEITURA MUNICIPAL DE MIGUEL ALVES

- 8.6. Efetuar o pagamento ao Contratado do valor correspondente ao fornecimento do objeto, no prazo, forma e condições estabelecidos no presente Contrato e no Termo de Referência.
- 8.7. Aplicar ao Contratado as sanções previstas na lei e neste Contrato;
- 8.8. Cientificar o órgão de representação judicial do Município para adoção das medidas cabíveis quando do descumprimento de obrigações pelo Contratado;
- 8.9. Explicitamente emitir decisão sobre todas as solicitações e reclamações relacionadas à execução do presente Contrato, ressalvados os requerimentos manifestamente impertinentes, meramente protelatórios ou de nenhum interesse para a boa execução do ajuste.
- 8.10. A Administração terá o prazo de 30 (trinta) dias, a contar da data do protocolo do requerimento para decidir, admitida a prorrogação motivada, por igual período.
- 8.11. Responder eventuais pedidos de reestabelecimento do equilíbrio econômico-financeiro feitos pelo contratado no prazo máximo de 60 (sessenta) dias.
- 8.12. Notificar os emitentes das garantias quanto ao início de processo administrativo para apuração de descumprimento de cláusulas contratuais.
- 8.13. A Administração não responderá por quaisquer compromissos assumidos pelo Contratado com terceiros, ainda que vinculados à execução do contrato, bem como por qualquer dano causado a terceiros em decorrência de ato do Contratado, de seus empregados, prepostos ou subordinados.

CLÁUSULA NONA – DAS OBRIGAÇÕES DO CONTRATADO (art. 92, XIV, XVI e XVII)

- 9.1. O Contratado deve cumprir todas as obrigações constantes deste Contrato e em seus anexos, assumindo como exclusivamente seus os riscos e as despesas decorrentes da boa e perfeita execução do objeto, observando, ainda, as obrigações a seguir dispostas:
- 9.2. Responsabilizar-se pelos vícios e danos decorrentes do objeto;
- 9.3. Comunicar ao contratante, no prazo máximo de 24 (vinte e quatro) horas que antecede a data da entrega, os motivos que impossibilitem o cumprimento do prazo previsto, com a devida comprovação;
- 9.4. Atender às determinações regulares emitidas pelo fiscal ou gestor do contrato ou autoridade superior (art. 137, II, da Lei n.º 14.133, de 2021) e prestar todo esclarecimento ou informação por eles solicitados;
- 9.5. Reparar, corrigir, remover, reconstruir ou substituir, às suas expensas, no total ou em parte, no prazo fixado pelo fiscal do contrato, os bens nos quais se verificarem vícios, defeitos ou incorreções resultantes da execução ou dos materiais empregados;
- 9.6. Responsabilizar-se pelos vícios e danos decorrentes da execução do objeto, bem como por todo e qualquer dano causado à Administração ou terceiros, não reduzindo essa responsabilidade a fiscalização ou o acompanhamento da execução contratual pelo contratante, que ficará autorizado a descontar dos pagamentos devidos ou da garantia, caso exigida, o valor correspondente aos danos sofridos;
- 9.7. Quando não for possível a verificação da regularidade no Sistema de Cadastro de Fornecedores do Município, o contratado deverá entregar ao setor responsável pela fiscalização do contrato, junto com a Nota Fiscal para fins de pagamento, os seguintes documentos:
- 1) prova de regularidade relativa à Seguridade Social;
 - 2) certidão conjunta relativa aos tributos federais e à Dívida Ativa da União;
 - 3) certidões que comprovem a regularidade perante a Fazenda Estadual ou Distrital do domicílio ou sede do contratado;
 - 4) certidões que comprovem a regularidade perante a Fazenda Municipal do domicílio ou sede do contratado;
 - 5) Certidão de Regularidade do FGTS – CRF; e
 - 6) Certidão Negativa de Débitos Trabalhistas – CNDT;



ESTADO DO PIAUÍ
PREFEITURA MUNICIPAL DE MIGUEL ALVES

- 9.8. Responsabilizar-se pelo cumprimento de todas as obrigações trabalhistas, previdenciárias, fiscais, comerciais e as demais previstas em legislação específica, cuja inadimplência não transfere a responsabilidade ao contratante e não poderá onerar o objeto do contrato;
- 9.9. Comunicar ao Fiscal do contrato, no prazo de 24 (vinte e quatro) horas, qualquer ocorrência anormal ou acidente que se verifique no local da execução do objeto contratual.
- 9.10. Paralisar, por determinação do contratante, qualquer atividade que não esteja sendo executada de acordo com a boa técnica ou que ponha em risco a segurança de pessoas ou bens de terceiros.
- 9.11. Manter durante toda a vigência do contrato, em compatibilidade com as obrigações assumidas, todas as condições exigidas para habilitação na licitação;
- 9.12. Cumprir, durante todo o período de execução do contrato, a reserva de cargos prevista em lei para pessoa com deficiência, para reabilitado da Previdência Social ou para aprendiz, bem como as reservas de cargos previstas na legislação (art. 116, da Lei n.º 14.133, de 2021);
- 9.13. Comprovar a reserva de cargos a que se refere a cláusula acima, no prazo fixado pelo fiscal do contrato, com a indicação dos empregados que preencheram as referidas vagas (art. 116, parágrafo único, da Lei n.º 14.133, de 2021);
- 9.14. Guardar sigilo sobre todas as informações obtidas em decorrência do cumprimento do contrato;
- 9.15. Arcar com o ônus decorrente de eventual equívoco no dimensionamento dos quantitativos de sua proposta, inclusive quanto aos custos variáveis decorrentes de fatores futuros e incertos, devendo complementá-los, caso o previsto inicialmente em sua proposta não seja satisfatório para o atendimento do objeto da contratação, exceto quando ocorrer algum dos eventos arrolados no art. 124, II, d, da Lei n.º 14.133, de 2021.
- 9.16. Cumprir, além dos postulados legais vigentes de âmbito federal, estadual ou municipal, as normas de segurança do contratante;
- 9.17. Alocar os empregados necessários, com habilitação e conhecimento adequados, ao perfeito cumprimento das cláusulas deste contrato, fornecendo os materiais, equipamentos, ferramentas e utensílios demandados, cuja quantidade, qualidade e tecnologia deverão atender às recomendações de boa técnica e a legislação de regência;
- 9.18. Orientar e treinar seus empregados sobre os deveres previstos na Lei nº 13.709, de 14 de agosto de 2018, adotando medidas eficazes para proteção de dados pessoais a que tenha acesso por força da execução deste contrato;
- 9.19. Conduzir os trabalhos com estrita observância às normas da legislação pertinente, cumprindo as determinações dos Poderes Públicos, mantendo sempre limpo o local de execução do objeto e nas melhores condições de segurança, higiene e disciplina.
- 9.20. Submeter previamente, por escrito, ao contratante, para análise e aprovação, quaisquer mudanças nos métodos executivos que fujam às especificações do memorial descritivo ou instrumento congêneres.
- 9.21. Não permitir a utilização de qualquer trabalho do menor de dezesseis anos, exceto na condição de aprendiz para os maiores de quatorze anos, nem permitir a utilização do trabalho do menor de dezoito anos em trabalho noturno, perigoso ou insalubre.

CLÁUSULA DÉCIMA – DA GARANTIA DE EXECUÇÃO (art. 92, XII)

- 10.1. Não haverá exigência de garantia contratual da execução.

CLÁUSULA DÉCIMA PRIMEIRA – DAS INFRAÇÕES E SANÇÕES ADMINISTRATIVAS (art. 92, XIV)

- 11.1. Comete infração administrativa, nos termos da Lei nº 14.133, de 2021, o contratado que:
- a) der causa à inexecução parcial do contrato;



ESTADO DO PIAUÍ
PREFEITURA MUNICIPAL DE MIGUEL ALVES

- b) der causa à inexecução parcial do contrato que cause grave dano à Administração ou ao funcionamento dos serviços públicos ou ao interesse coletivo; c) der causa à inexecução total do contrato;
- d) ensejar o retardamento da execução ou da entrega do objeto da contratação sem motivo justificado;
- e) apresentar documentação falsa ou prestar declaração falsa durante a execução do contrato;
- f) praticar ato fraudulento na execução do contrato;
- g) comportar-se de modo inidôneo ou cometer fraude de qualquer natureza;
- h) praticar ato lesivo previsto no art. 5º da Lei nº 12.846, de 1º de agosto de 2013.

11.2. A Contratada estará sujeita à imputação das penalidades, conforme decidir a autoridade competente em caso de cometimento de infração administrativa nos termos Título IV, Capítulo I da Lei nº 14.133/21, ante a eventual inexecução total ou parcial das obrigações assumidas, garantidas a prévia defesa, a Administração poderá aplicar à Contratada, sem prejuízo da responsabilidade civil e criminal, às seguintes sanções:

- a) Advertência, quando o Contratado der causa à inexecução parcial do contrato, sempre que não se justificar a imposição de penalidade mais grave (art. 156, §2º, da Lei nº 14.133/21).
- b) Multa moratória de 0,5% (cinco décimos por cento) do valor do contrato por dia de atraso injustificado sobre o valor da parcela inadimplida e de 1,0% (um por cento) por dia, após o trigésimo dia de atraso acumulada com as multas cominatórias abaixo:
 - I - Multa de 5,0% (cinco por cento) do valor do total do contrato por faltas médias, assim entendidas aquelas que acarretam transtornos significativos e, na sua reincidência, esse percentual será de 10% (dez por cento).
 - II - Multa de 10,0% (dez por cento) do valor total do contrato, nas hipóteses de inexecução total, com ou sem prejuízo para o ente público contratante.
- b.1) A multa não poderá ser superior a 30,0% (trinta por cento) do valor do contrato licitado ou celebrado com contratação direta e será aplicada ao responsável por qualquer das infrações administrativas previstas no art. 155 da Lei nº 14.133/21.
- b.2) A multa de mora poderá ser convertida em compensatória de 30,0% (trinta por cento) do valor total do contrato, nas hipóteses de inexecução total, nos termos do art. 162, parágrafo único da Lei nº 14.133/21.
- b.3) O atraso superior a 45 (quarenta e cinco) dias autoriza a Administração a promover a rescisão do contrato por descumprimento ou cumprimento irregular de suas cláusulas, conforme dispõe o inciso I do art. 137 da Lei nº 14.133/21.
- c) Impedimento de licitar e contratar com a Administração Pública, quando praticadas as condutas descritas abaixo, e sempre que não se justificar a imposição de penalidade mais grave (art. 156, §4º, da Lei nº 14.133/21):
 - c.1) Der causa à inexecução parcial do contrato que cause grave dano à Administração ou ao funcionamento dos serviços públicos ou ao interesse coletivo;
 - c.2) Der causa à inexecução total do contrato;
 - c.3) Deixar de entregar a documentação exigida para o certame;
 - c.4) Não manter a proposta, salvo em decorrência de fato superveniente devidamente justificado;
 - c.5) Não celebrar o contrato ou não entregar a documentação exigida para a contratação, quando convocado dentro do prazo de validade de sua proposta;
 - c.6) Ensejar o retardamento da execução ou da entrega do objeto da contratação sem motivo justificado.



ESTADO DO PIAUÍ
PREFEITURA MUNICIPAL DE MIGUEL ALVES

- d) Declaração de inidoneidade para licitar ou contratar com a Administração Pública, quando praticadas as condutas descritas abaixo, bem como as descritas no subitem anterior que justifiquem a imposição de penalidade mais grave (art. 156, §5º, da Lei nº 14.133/21):
- d.1) Apresentar declaração ou documentação falsa exigida para o certame ou prestar declaração falsa durante a dispensa eletrônica ou execução do contrato;
 - d.2) Fraudar a contratação ou praticar ato fraudulento na execução do contrato;
 - d.3) Comportar-se de modo inidôneo ou cometer fraude de qualquer natureza;
 - d.4) Praticar atos ilícitos com vistas a frustrar os objetivos da contratação;
 - d.5) Praticar ato lesivo previsto no art. 5º da Lei nº 12.846, de 1º de agosto de 2013.
- 11.3. A aplicação das sanções previstas neste Contrato não exclui, em hipótese alguma, a obrigação de reparação integral do dano causado à Contratante (art. 156, §9º, da Lei nº 14.133/21).
- 11.4. Todas as sanções previstas neste Contrato poderão ser aplicadas cumulativamente com a multa (art. 156, §7º, da Lei nº 14.133/21).
- 11.4.1. Antes da aplicação da multa será facultada a defesa do interessado no prazo de 15 (quinze) dias úteis, contado da data de sua intimação (art. 157, da Lei nº 14.133/21).
- 11.4.2. Se a multa aplicada e as indenizações cabíveis forem superiores ao valor do pagamento eventualmente devido pelo Contratante ao Contratado, além da perda desse valor, a diferença será descontada da garantia prestada ou será cobrada judicialmente (art. 156, §8º, da Lei nº 14.133/21).
- 11.4.3. Previamente ao encaminhamento à cobrança judicial, a multa poderá ser recolhida administrativamente no prazo máximo de 30 (trinta) dias, a contar da data do recebimento da comunicação enviada pela autoridade competente.
- 11.5. A aplicação das sanções realizar-se-á em processo administrativo que assegure o contraditório e a ampla defesa ao Contratado, observando-se o procedimento previsto no caput e parágrafos do art. 158 da Lei nº 14.133/21, para as penalidades de impedimento de licitar e contratar e de declaração de inidoneidade para licitar ou contratar.
- 11.6. Na aplicação das sanções serão considerados (art. 156, §1º, da Lei nº 14.133/21):
- a) A natureza e a gravidade da infração cometida;
 - b) As peculiaridades do caso concreto;
 - c) As circunstâncias agravantes ou atenuantes;
 - d) Os danos que dela provierem para o Contratante;
 - e) A implantação ou o aperfeiçoamento de programa de integridade, conforme normas e orientações dos órgãos de controle.
- 11.7. Os atos previstos como infrações administrativas na Lei nº 14.133/21, ou em outras leis de licitações e contratos da Administração Pública que também sejam tipificados como atos lesivos na Lei nº 12.846/13, serão apurados e julgados conjuntamente, nos mesmos autos, observados o rito procedimental e autoridade competente definidos na referida Lei (art. 159, da Lei nº 14.133/21).
- 11.8. A personalidade jurídica do Contratado poderá ser desconsiderada sempre que utilizada com abuso do direito para facilitar, encobrir ou dissimular a prática dos atos ilícitos previstos neste Contrato ou para provocar confusão patrimonial, e, nesse caso, todos os efeitos das sanções aplicadas à pessoa jurídica serão estendidos aos seus administradores e sócios com poderes de administração, à pessoa jurídica sucessora ou à empresa do mesmo ramo com relação de coligação ou controle, de fato ou de direito, com o Contratado, observados, em todos os casos, o contraditório, a ampla defesa e a obrigatoriedade de análise jurídica prévia (art. 160, da Lei nº 14.133/21).
- 11.9. O Contratante deverá, no prazo máximo 15 (quinze) dias úteis, contado da data de aplicação da sanção, informar e manter atualizados os dados relativos às sanções por ela aplicadas, para fins de



ESTADO DO PIAUÍ
PREFEITURA MUNICIPAL DE MIGUEL ALVES

publicidade no Cadastro Nacional de Empresas Inidôneas e Suspensas (CEIS) e no Cadastro Nacional de Empresas Punidas (CNEP), instituídos no âmbito do Poder Executivo Federal (art. 161, da Lei nº 14.133/21).
11.10. As sanções de impedimento de licitar e contratar e declaração de inidoneidade para licitar ou contratar são passíveis de reabilitação na forma do art. 163 da Lei nº 14.133/21.

CLÁUSULA DÉCIMA SEGUNDA – DA EXTINÇÃO CONTRATUAL (art. 92, XIX)

12.1. O contrato será extinto quando vencido o prazo nele estipulado, independentemente de terem sido cumpridas ou não as obrigações de ambas as partes contraentes.

12.1.1. O contrato poderá ser extinto antes do prazo nele fixado, sem ônus para o Contratante, quando este não dispuser de créditos orçamentários para sua continuidade ou quando entender que o contrato não mais lhe oferece vantagem.

12.1.2. A extinção nesta hipótese ocorrerá na próxima data de aniversário do contrato, desde que haja a notificação do contratado pelo contratante nesse sentido com pelo menos 2 (dois) meses de antecedência desse dia.

12.1.3. Caso a notificação da não-continuidade do contrato de que trata este subitem ocorra com menos de 2 (dois) meses da data de aniversário, a extinção contratual ocorrerá após 2 (dois) meses da data da comunicação.

12.2. O contrato poderá ser extinto antes de cumpridas as obrigações nele estipuladas, ou antes do prazo nele fixado, por algum dos motivos previstos no artigo 137 da Lei nº 14.133/21, bem como amigavelmente, assegurados o contraditório e a ampla defesa.

12.2.1. Nesta hipótese, aplicam-se também os artigos 138 e 139 da mesma Lei.

12.3. A alteração social ou a modificação da finalidade ou da estrutura da empresa não ensejará a extinção se não restringir sua capacidade de concluir o contrato.

12.3.1. Se a operação implicar mudança da pessoa jurídica contratada, deverá ser formalizado termo aditivo para alteração subjetiva.

12.4. O termo de extinção, sempre que possível, será precedido:

12.4.1. Balanço dos eventos contratuais já cumpridos ou parcialmente cumpridos; 12.4.2.

Relação dos pagamentos já efetuados e ainda devidos;

12.4.3. Indenizações e multas.

12.5. A extinção do contrato não configura óbice para o reconhecimento do desequilíbrio econômico financeiro, hipótese em que será concedida indenização por meio de termo indenizatório (art. 131, *caput*, da Lei n.º 14.133, de 2021).

12.6. O contrato poderá ser extinto caso se constate que o contratado mantém vínculo de natureza técnica, comercial, econômica, financeira, trabalhista ou civil com dirigente do órgão ou entidade contratante ou com agente público que tenha desempenhado função na licitação ou atue na fiscalização ou na gestão do contrato, ou que deles seja cônjuge, companheiro ou parente em linha reta, colateral ou por afinidade, até o terceiro grau (art. 14, inciso IV, da Lei n.º 14.133, de 2021).

12.7. O presente ajuste poderá ser rescindido unilateralmente ou por acordo entre as partes nas formas e condições definidas na legislação vigente.

12.7.1. Para a extinção do contrato por ato unilateral a Contratante deve proceder a notificação da empresa Contratada, por escrito, concedendo prazo mínimo de 05 (cinco) dias corridos para apresentação de suas razões, sem que lhe caiba qualquer ônus. Dispensa-se este prazo quando o motivo da rescisão for imputável à Contratada.

12.7.2. Por meio deste ajuste, as partes interessadas reconhecem os direitos da Administração, em caso de extinção determinada por ato unilateral da Administração prevista no artigo 139 da Lei nº 14.133/21.



ESTADO DO PIAUÍ
PREFEITURA MUNICIPAL DE MIGUEL ALVES

CLÁUSULA DÉCIMA TERCEIRA – DA CLASSIFICAÇÃO ORÇAMENTÁRIA E EMPENHO (art. 92, VIII)

13.1. Os recursos financeiros para a despesa decorrente desta contratação correm por conta da Prefeitura Municipal de Miguel Alves/PI, devidamente assegurados com a seguinte dotação orçamentária – Fonte dos recursos: [...] e Dotação: [...].

13.2. A dotação relativa aos exercícios financeiros subseqüentes será indicada após aprovação da Lei Orçamentária respectiva e liberação dos créditos correspondentes, mediante apostilamento.

CLÁUSULA DÉCIMA QUARTA – DA FISCALIZAÇÃO

14.1. A fiscalização da execução desta avença será exercida por fiscal de contrato ou equipe de fiscais designados pela Administração municipal. O fiscal designado anotará em registro próprio todas as ocorrências relacionadas com a execução do objeto contrato, indicando dia, mês e ano, bem como o nome dos funcionários eventualmente envolvidos, determinando o que for necessário à regularização das faltas ou defeitos observados e encaminhando os apontamentos à autoridade competente para as providências cabíveis as ocorrências de quaisquer fatos que, a seu critério, exijam medidas corretivas por parte da mesma, conforme art. 104, inciso III, e art. 117 da Lei nº 14.133/21.

CLÁUSULA DÉCIMA QUINTA – DOS CASOS OMISSOS (art. 92, III)

15.1. Os casos omissos serão decididos pelo contratante, segundo as disposições contidas na Lei nº 14.133/2021, no Decreto Municipal nº 001/2024, demais normas aplicáveis e normas e princípios gerais dos contratos.

CLÁUSULA DÉCIMA SEXTA – DAS ALTERAÇÕES

16.1. Eventuais alterações contratuais reger-se-ão pela disciplina dos arts. 124 e seguintes da Lei nº 14.133, de 2021.

16.2. O contratado é obrigado a aceitar, nas mesmas condições contratuais, os acréscimos ou supressões que se fizerem necessários, até o limite de 25% (vinte e cinco por cento) do valor inicial atualizado do contrato;

16.3. As alterações contratuais deverão ser promovidas mediante celebração de termo aditivo, submetido à prévia aprovação da consultoria jurídica do contratante, salvo nos casos de justificada necessidade de antecipação de seus efeitos, hipótese em que a formalização do aditivo deverá ocorrer no prazo máximo de 1 (um) mês (art. 132 da Lei nº 14.133, de 2021).

16.4. Registros que não caracterizam alteração do contrato podem ser realizados por simples apostila, dispensada a celebração de termo aditivo, na forma do art. 136 da Lei nº 14.133, de 2021.

CLÁUSULA DÉCIMA SÉTIMA – DA PUBLICAÇÃO

17.1. Incumbirá ao contratante divulgar o presente instrumento no Portal Nacional de Contratações Públicas (PNCP), na forma prevista no art. 94 da Lei 14.133, de 2021, bem como no respectivo sítio oficial na Internet, em atenção ao art. 91, caput, da Lei n.º 14.133, de 2021, e ao art. 8º, §2º, da Lei n. 12.527, de 2011, c/c art. 7º, §3º, inciso V, do Decreto n. 7.724, de 2012.



ESTADO DO PIAUÍ
PREFEITURA MUNICIPAL DE MIGUEL ALVES

CLÁUSULA DÉCIMA OITAVA – DO FORO (art. 92, §1º)

18.1. Fica eleito o foro da Cidade e Comarca de Miguel Alves/PI, com renúncia expressa de qualquer outro, por mais privilegiado que seja, para dirimir quaisquer dúvidas ou litígios oriundos da execução deste Contrato.

Por estarem justas e contratadas, as partes assinam o presente instrumento em 03 (três) vias de igual teor, que depois de lido e achado conforme é assinado pelos Contratantes e pelas testemunhas abaixo nomeadas.

Miguel Alves/PI, [.....] de [.....] de 2026

MUNICÍPIO DE MIGUEL ALVES

Secretaria Municipal de [.....]

Sr. [.....]

CONTRATANTE

[EMPRESA]

Sr(a). [Representante Legal]

CONTRATADO

TESTEMUNHAS:

1. Nome:

CPF:

2. Nome:

CPF:



ESTADO DO PIAUÍ
PREFEITURA MUNICIPAL DE MIGUEL ALVES

ANEXO XIV
(ATESTADO DE VISITA)

Pelo presente instrumento, DECLARO que a firma/empresa, _____ CNPJ nº _____, por intermédio do seu Engenheiro, Sr. (a). _____, esteve presente no local da obra, objeto da Concorrência Eletrônica nº. 005/2026, e a vistoriou tendo pleno conhecimento dos serviços/obras a serem executados, todas informações necessárias à boa e adequada execução do objeto da licitação, bem como, das eventuais dificuldades que poderão ocorrer no transcurso da realização dos mesmos.

Local, _____ de _____ de 2026

Responsável designado pela Prefeitura

CPF nº _____

Responsável designado pela empresa participante

CPF nº _____



ESTADO DO PIAUÍ
PREFEITURA MUNICIPAL DE MIGUEL ALVES

ANEXO XV
(DECLARAÇÃO DE RESPONSABILIDADE TÉCNICA)

Ao Sr. Agente de Contratação/Pregoeiro e Equipe de Apoio do Município de Miguel Alves/PI
Ref.: Edital de Concorrência Eletrônica nº. **005/2026**

Declaramos, para efeito da licitação em epígrafe, conforme disposto em seu respectivo Edital e seus anexos, que indicamos o profissional responsável técnico caso venhamos a vencer a referida licitação:

1 Engenheiro residente

Nome: _____ CREA Nº _____
Assinatura: _____ Data de registro _____
Especialidade: _____

Declaramos, outrossim, que o engenheiro residente acima relacionado pertence ao nosso quadro técnico de profissionais permanentes, com relacionamento junto à empresa, dentro das leis trabalhistas vigentes.

(Local), _____ de _____ de 2026

(carimbo, nome e assinatura do responsável legal)
(carteira de identidade, número e órgão emissor)



ESTADO DO PIAUÍ
PREFEITURA MUNICIPAL DE MIGUEL ALVES

ANEXO XVI
(DECLARAÇÃO DE CONHECIMENTO DO PROGRAMA MINHA CASA MINHA VIDA - PMCMV)

Ao Sr. Agente de Contratação/Pregoeiro e Equipe de Apoio do Município de Miguel Alves/PI
Ref.: Edital de Concorrência Eletrônica nº. **005/2026**

Pelo presente, (nome da empresa), (endereço), (CNPJ), em conformidade com as condições previstas no CHAMAMENTO PÚBLICO - Nº 02/2026, declara, sob as penas da lei, que conhece e que tem condições de atender às regras, critérios, parâmetros de preços e demais exigências estabelecidas pela Instituição Financeira para a contratação pelo Programa Minha Casa Minha Vida – PMCMV-FAR.

(Local), ____ de _____ de 2026

(carimbo, nome e assinatura do responsável legal)
(carteira de identidade, número e órgão emissor)