



ESTADO DO MARANHÃO  
PREFEITURA MUNICIPAL DE MONTES ALTOS  
CNPJ 06.077.941/0001-00

EDITAL DE LICITAÇÃO

CONCORRÊNCIA - ELETRÔNICA Nº 001/2026

PROCESSO ADMINISTRATIVO Nº 004/2026

A PREFEITURA MUNICIPAL DE MONTES ALTOS, por intermédio de seu **Agente de Contratação**, designado(a) pela **Portaria n.º 020/2025 - GAB publicado no DOM em 02/01/2025**, levam ao conhecimento dos interessados que, na forma da **Lei Federal n.º 14.133, de 1º de abril de 2021**, da **Lei Complementar n.º 123, de 14 de dezembro de 2006** e suas alterações e de outras normas aplicáveis ao objeto deste certame, farão realizar licitação na modalidade **CONCORRÊNCIA - ELETRÔNICA** mediante as condições estabelecidas neste Edital.

**Regulamentações no Âmbito do Município de Montes Altos:**

- ✓ Decreto Municipal nº 008/2024 – GAB – Regulamenta a fase preparatória das licitações;
- ✓ Decreto Municipal nº 005/2024 - GAB – Regulamenta o procedimento administrativo para a realização da pesquisa de preços;
- ✓ Decreto Municipal nº 003/2024 - GAB – Regulamenta a atuação dos agentes públicos envolvidos no ciclo da contratação pública;

DADOS DO PROCESSO	
<b>Órgão Interessado:</b> Secretaria Municipal de Esporte e Turismo.	
<b>Objeto:</b> Contratação de empresa especializada em execução de serviços de engenharia para a execução da construção de quadra poliesportiva, no município de Montes Altos/MA.	
<b>Esclarecimentos e Impugnações:</b> Até 27/02/2026 às 23h59min, pelo <b>Portal:</b> <a href="http://www.licitamontesaltosma.com.br">www.licitamontesaltosma.com.br</a>	
<b>Início da Sessão Eletrônica:</b> 04/03/2026 às 09h00min. (Horário de Brasília/DF)	
<b>Sistema Eletrônico Utilizado:</b> Portal: <a href="http://www.licitamontesaltosma.com.br">www.licitamontesaltosma.com.br</a>	
<b>Endereço para retirada do Edital:</b> <a href="http://www.montesaltos.ma.gov.br">www.montesaltos.ma.gov.br</a> ou <a href="http://www.licitamontesaltosma.com.br">www.licitamontesaltosma.com.br</a> ou <a href="http://www.gov.br/pncp">www.gov.br/pncp</a>	
<b>Orçamento Sigiloso:</b>	NÃO
<b>Valor Estimado ou Máximo da Contratação:</b>	<b>Valor Total:</b> R\$ 1.098.851,70 (um milhão noventa e oito mil, oitocentos e cinquenta e um reais e setenta centavos).
<b>Sistema de Registro de Preços – SRP:</b>	Não
<b>Critério de Julgamento:</b>	Menor Preço Global
<b>Intervalo entre Lances:</b>	R\$ 500,00 (quinhentos reais)
<b>Modo de Disputa:</b>	Aberto
<b>Forma de Adjudicação</b>	Global
<b>Regime de Execução:</b>	Empreitada por preço Unitário
<b>Forma de Envio do(s) Lance(s):</b>	<input type="checkbox"/> Valor Unitário do Item; <input type="checkbox"/> Valor Total do Item; <input type="checkbox"/> Valor Total do Lote/Grupo. <input checked="" type="checkbox"/> Valor Global.
<b>Participação de Consórcio:</b>	NÃO



**ESTADO DO MARANHÃO**  
**PREFEITURA MUNICIPAL DE MONTES ALTOS**  
**CNPJ 06.077.941/0001-00**

<b>Apresentação de Amostras:</b>	NÃO
<b>Visita Técnica:</b>	SIM (Facultativa)
<b>Exigência de Garantia de Proposta</b>	NÃO
<b>Exigência de Garantia de Contrato</b>	NÃO
<b>Dotação Orçamentária:</b>	Órgão:02 - Montes Altos – PREFEITURA DE MONTES ALTOS; Unidade: 26- Secr. Municipal de Esporte e Turismo Dotação Orçamentária: 27.811.0720.1-089 – Construção de Quadras e Centro Recreativo e Lazer Elemento de Despesa: 4.4.90.51.00.00-700 – Obras e Instalações;
<b>Anexos:</b>	<b>Anexo I</b> – Memorial Descritivo <b>Anexo I - A</b> - Planilha Orçamentária <b>Anexo I - B</b> – Projeto Arquitetônico <b>Anexo I - C</b> – Projeto Estrutural Mezanino <b>Anexo I – D</b> – Projeto Estrutural Quadra <b>Anexo I – E</b> – Projeto Hidraulico <b>Anexo I – F</b> – Projeto Sanitário <b>Anexo I – G</b> – Planta de Situação <b>Anexo I – H</b> – Planta de Localização <b>Anexo II</b> – Modelo de Proposta de Preços; <b>Anexo III</b> – Declaração Consolidada; <b>Anexo IV</b> – Declaração Formal Visita/Vistoria; <b>Anexo V</b> – Declaração de Dispensa Formal de Visita/Vistoria; <b>Anexo VI</b> - Declaração de Concordância ou Anuência; <b>Anexo VII</b> - Declaração Formal e Expressa indicando o(s) responsável(eis) técnico(s) / coordenador(es) geral(is); <b>Anexo VIII</b> - Declaração Formal e Expressa indicando a equipe de técnica de apoio à execução dos serviços <b>Anexo IX</b> - Minuta do Contrato <b>Anexo X</b> - Modelo de Termo de Recebimento Provisório <b>Anexo XI</b> - Modelo de Termo de Recebimento Definitivo
<b>INFORMAÇÕES</b>	
<b>Agente de Contratação:</b> Luzilene Araújo de Oliveira – Portaria 020/2025	
<b>Autoridade Competente:</b> Domingos Pinheiro Cirqueira – Prefeito Municipal	
<b>Endereço:</b> Avenida Fabricio Ferraz nº 192, Centro, Montes Altos - MA.	
<b>Referência de Tempo:</b> Para todas as referências de tempo será obrigatoriamente o <b>horário de Brasília – DF.</b>	
<b>Nota 1:</b> <u>Não havendo expediente ou ocorrendo qualquer fato superveniente que impeça a realização do certame na data marcada, a sessão será transferida para o primeiro dia útil subsequente, no mesmo horário e local anteriormente estabelecido, mediante prévia comunicação do(a) Agente de Contratação.</u>	
<b>Nota 2:</b> <u>O Agente de Contratação convocará a licitante via sistema/portal de compras o envio da proposta readequada do valor final, declaração consolidada (Anexo IV) e documentos de habilitação, no prazo mínimo de 2 (duas) horas, sob pena de desclassificação pelo não envio.</u>	
<b>Nota 3:</b> <u>A data base que será considerada para fins de análise dos documentos será a <b>data da abertura da sessão pública.</b></u>	



**ESTADO DO MARANHÃO**  
**PREFEITURA MUNICIPAL DE MONTES ALTOS**  
**CNPJ 06.077.941/0001-00**

<b>DO TRATAMENTO DIFERENCIADO E FAVORECIDO PARA MEI / ME / EPP</b>	
<b>Itens/Lotes destinados a participação exclusivamente para MEI/ME/EPP, cujo valor seja de até R\$ 80.000,00 (oitenta mil reais)?</b> (Art. 48, I, Lei Complementar nº 123/2006)	NÃO
<b>Itens/Lotes com reserva de cotas de até 25% destinados a participação exclusivamente para MEI/ME/EPP?</b> (Art. 48, III, Lei Complementar nº 123/06)	NÃO
<b>Prioridade de contratação para MEI/ME/EPP sediadas local ou regionalmente, até o limite de 10% (dez por cento) do melhor preço válido?</b> (Art. 48, §3º, Lei Complementar nº 123/06)	NÃO
<b>Abreviações</b>	EX – Exclusivo para MEI/ME/EPP CR – Cota Reservada para MEI/ME/EPP SUBCONT – Subcontratação para MEI/ME/EPP CP – Cota Principal ou Ampla Participação SB – Sem Benefício ou Ampla Participação



ESTADO DO MARANHÃO  
PREFEITURA MUNICIPAL DE MONTES ALTOS  
CNPJ 06.077.941/0001-00

CONCORRÊNCIA – ELETRÔNICA Nº 001/2026  
PROCESSO ADMINISTRATIVO Nº 004/2026

PARTE GERAL

**4. DO OBJETO**

- 4.1. O objeto da presente licitação é a aquele constante no campo **Dados do Processo**, conforme condições, quantidades e exigências estabelecidas neste edital e seus anexos.
- 1.2. O **critério de julgamento** adotado será aquele constante no campo **Dados do Processo**, observadas as exigências contidas neste edital e seus anexos.
- 1.3. A contratação ocorrerá conforme especificações e quantidades previstas neste edital e seus anexos.
- 1.4. Havendo mais de um item ou lote, faculta-se ao fornecedor a participação em quantos forem de seu interesse.

**2. DO ADEQUAÇÃO ORÇAMENTÁRIA E FINANCEIRA**

- 2.1. No campo **Dados do Processo** deste edital consta o valor estimado da contratação, salvo quando o orçamento for **Sigiloso**.

**3. DA PARTICIPAÇÃO NA LICITAÇÃO**

- 3.1. Poderão participar desta **CONCORRÊNCIA** as interessadas estabelecidas no País, que satisfaçam as condições e disposições contidas neste Edital e nos seus Anexos, inclusive quanto à documentação, que desempenhem atividade pertinente e compatível com o objeto deste Concorrência - Eletrônica, previamente credenciadas no **Portal: [www.licitamontesaltosma.com.br](http://www.licitamontesaltosma.com.br)**

3.1.1. Para ter acesso ao sistema eletrônico, os interessados em participar deste Concorrência - Eletrônica deverão dispor de chave de identificação e senha pessoal, informando-se a respeito do funcionamento e regulamento do sistema.

- 3.2. O licitante responsabiliza-se exclusiva e formalmente pelas transações efetuadas em seu nome, assume como firmes e verdadeiras suas propostas e seus lances, inclusive os atos praticados diretamente ou por seu representante, excluída a responsabilidade do provedor do sistema ou do órgão ou entidade promotora da licitação por eventuais danos decorrentes de uso indevido das credenciais de acesso, ainda que por terceiros.

- 3.3. O credenciamento junto ao provedor do sistema implica a responsabilidade do licitante ou de seu representante legal e a presunção de sua capacidade técnica para realização das transações inerentes a este Concorrência - Eletrônica.

- 3.4. Informações complementares sobre o credenciamento poderão ser obtidas através do **Portal: [www.licitamontesaltosma.com.br](http://www.licitamontesaltosma.com.br)**

- 3.5. Será concedido tratamento favorecido para as microempresas e empresas de pequeno porte, para as sociedades cooperativas mencionadas no artigo 34 da Lei nº 11.488, de 2007, para o agricultor familiar, o produtor rural pessoa física e para o microempreendedor individual – MEI, nos limites previstos da Lei Complementar nº 123, de 2006.

- 3.6. Não poderão participar desta **CONCORRÊNCIA**:



**ESTADO DO MARANHÃO**  
**PREFEITURA MUNICIPAL DE MONTES ALTOS**  
**CNPJ 06.077.941/0001-00**

- 3.6.1.** Proibidos de participar de licitações e celebrar contratos administrativos, na forma da legislação vigente;
- 3.6.2.** Que não atendam às condições deste Edital e seu(s) anexo(s);
- 3.6.3.** autor do anteprojeto, do projeto básico ou do projeto executivo, pessoa física ou jurídica, quando a licitação versar sobre serviços ou fornecimento de bens a ele relacionados;
- 3.6.4.** empresa, isoladamente ou em consórcio, responsável pela elaboração do projeto básico ou do projeto executivo, ou empresa da qual o autor do projeto seja dirigente, gerente, controlador, acionista ou detentor de mais de **5% (cinco por cento)** do capital com direito a voto, responsável técnico ou subcontratado, quando a licitação versar sobre serviços ou fornecimento de bens a ela necessários;
- 3.6.5.** pessoa física ou jurídica que se encontre, ao tempo da licitação, impossibilitada de participar da licitação em decorrência de sanção que lhe foi imposta;
- 3.6.6.** aquele que mantenha vínculo de natureza técnica, comercial, econômica, financeira, trabalhista ou civil com dirigente do órgão ou entidade contratante ou com agente público que desempenhe função na licitação ou atue na fiscalização ou na gestão do contrato, ou que deles seja cônjuge, companheiro ou parente em linha reta, colateral ou por afinidade, até o terceiro grau;
- 3.6.7.** empresas controladoras, controladas ou coligadas, nos termos da Lei nº 6.404, de 15 de dezembro de 1976, concorrendo entre si;
- 3.6.8.** pessoa física ou jurídica que, nos 5 (cinco) anos anteriores à divulgação do edital, tenha sido condenada judicialmente, com trânsito em julgado, por exploração de trabalho infantil, por submissão de trabalhadores a condições análogas às de escravo ou por contratação de adolescentes nos casos vedados pela legislação trabalhista;
- 3.6.9.** agente público do órgão ou entidade licitante;
- 3.6.10.** pessoas jurídicas reunidas em consórcio;
- 3.6.11.** Organizações da Sociedade Civil de Interesse Público – OSCIP, atuando nessa condição;
- 3.6.12.** Não poderá participar, direta ou indiretamente, da licitação ou da execução do contrato agente público do órgão ou entidade contratante, devendo ser observadas as situações que possam configurar conflito de interesses no exercício ou após o exercício do cargo ou emprego, nos termos da legislação que disciplina a matéria, conforme **§ 1º do art. 9º da Lei nº 14.133, de 2021**.
- 3.7.** O impedimento de que trata o item 3.6.5 será também aplicado ao licitante que atue em substituição a outra pessoa, física ou jurídica, com o intuito de burlar a efetividade da sanção a ela aplicada, inclusive a sua controladora, controlada ou coligada, desde que devidamente comprovado o ilícito ou a utilização fraudulenta da personalidade jurídica do licitante.
- 3.8.** A critério da Administração e exclusivamente a seu serviço, o autor dos projetos e a empresa a que se referem os itens 3.6.3. e 3.6.4 poderão participar no apoio das atividades de planejamento da contratação, de execução da licitação ou de gestão do contrato, desde que sob supervisão exclusiva de agentes públicos do órgão ou entidade.
- 3.9.** Equiparam-se aos autores do projeto as empresas integrantes do mesmo grupo econômico.



**ESTADO DO MARANHÃO**  
**PREFEITURA MUNICIPAL DE MONTES ALTOS**  
**CNPJ 06.077.941/0001-00**

**3.10.** O disposto nos **itens 3.6.4 e 3.6.5** não impede a licitação ou a contratação de serviço que inclua como encargo do contratado a elaboração do projeto básico e do projeto executivo, nas contratações integradas, e do projeto executivo, nos demais regimes de execução.

**3.11.** Em licitações e contratações realizadas no âmbito de projetos e programas parcialmente financiados por agência oficial de cooperação estrangeira ou por organismo financeiro internacional com recursos do financiamento ou da contrapartida nacional, não poderá participar pessoa física ou jurídica que integre o rol de pessoas sancionadas por essas entidades ou que seja declarada inidônea nos termos da **Lei nº 14.133/2021**.

**3.12.** A vedação de que trata o **item 3.6.9** estende-se a terceiro que auxilie a condução da contratação na qualidade de integrante de equipe de apoio, profissional especializado ou funcionário ou representante de empresa que preste assessoria técnica.

**3.13.** O campo **Dados do Processo** deste Edital permitirá ou não a participação de empresas em consórcio, deverão ser observadas as seguintes normas:

**3.13.1.** Deverá ser comprovada a existência de compromisso público ou particular de constituição de consórcio, após declaração do vencedor, com indicação da empresa-líder que deverá atender às condições de liderança estipuladas no edital e será representante das consorciadas perante a Administração;

**3.13.2.** Cada empresa consorciada deverá apresentar a documentação de habilitação exigida no ato convocatório;

**3.13.3.** A capacidade técnica do consórcio será representada pela soma da capacidade técnica das empresas consorciadas;

**3.13.4.** Para fins de qualificação econômico-financeira, cada uma das empresas deverá atender aos índices contábeis definidos no edital e quanto ao capital social exigido, deverá ser comprovado pelo somatório dos capitais das empresas consorciadas, na proporção de sua respectiva participação.

**3.13.5.** O capital do consórcio será calculado da seguinte forma:

- a) Cada percentual de participação será multiplicado pelo capital social mínimo;
- b) Os resultados assim obtidos serão comparados com os respectivos capitais de cada um dos membros do consórcio, que deverão, individualmente, comprovar capital maior ou igual ao valor obtido no **subitem 3.13.4**.

**3.13.6.** As empresas consorciadas não poderão participar, na mesma licitação, de mais de um consórcio ou isoladamente;

**3.13.7.** As empresas consorciadas serão solidariamente responsáveis pelas obrigações do consórcio nas fases de licitação e durante a vigência do contrato;

**3.13.8.** No consórcio de empresas brasileiras e estrangeiras, a liderança caberá, obrigatoriamente, a empresa brasileira, observado o disposto no **item 3.13.1**;

**3.13.9.** Antes da celebração do contrato, deverá ser promovida a constituição e o registro do consórcio.



**ESTADO DO MARANHÃO**  
**PREFEITURA MUNICIPAL DE MONTES ALTOS**  
**CNPJ 06.077.941/0001-00**

**4. DA APRESENTAÇÃO DA PROPOSTA E DOS DOCUMENTOS DE HABILITAÇÃO**

**4.1.** Na presente licitação, a fase de habilitação sucederá as fases de apresentação de propostas, lances e de julgamento das propostas.

**4.2.** Os licitantes encaminharão, exclusivamente por meio do **Portal: [www.licitamontesaltosma.com.br](http://www.licitamontesaltosma.com.br)**, a proposta de preços, conforme o critério de julgamento adotado neste edital, até a data e o horário estabelecidos para abertura da sessão pública.

**4.3.** Caso a fase de habilitação anteceda as fases de apresentação de propostas e lances, os licitantes encaminharão, na forma e no prazo estabelecidos no item anterior, simultaneamente os documentos de habilitação e a proposta com o preço ou o percentual de desconto.

**4.4.** A licitante no momento do cadastro da proposta eletrônica, também registrará em campo próprio do **Portal: [www.licitamontesaltosma.com.br](http://www.licitamontesaltosma.com.br)** as seguintes declarações do sistema de acordo com a condição da licitante:

*a) DECLARO que não emprego menor de 18 (dezoito) anos em trabalho noturno, perigoso ou insalubre e não emprego menor de 16 (dezesesseis) anos, salvo menor, a partir dos 14 (quatorze) anos, na condição de aprendiz, nos termos do inciso XXXIII, do art. 7º, da Constituição Federal/88;*

*b) DECLARO que estou ciente e concordo com as condições contidas no edital e seus anexos, bem como de que a proposta apresentada compreende a integralidade dos custos para atendimento dos direitos trabalhistas assegurados na Constituição Federal, nas leis trabalhistas, nas normas infralegais, nas convenções coletivas de trabalho e nos termos de ajustamento de conduta vigentes na data de sua entrega em definitivo e que cumpre plenamente os requisitos de habilitação definidos no instrumento convocatório;*

*c) DECLARO que não possuo empregados executando trabalho degradante ou forçado, observando o disposto nos incisos III e IV do art. 1º e no inciso III do art. 5º da Constituição Federal;*

*d) DECLARO que cumpro as exigências de reserva de cargos para pessoa com deficiência e para reabilitado da Previdência Social, previstas em lei e em outras normas específicas;*

**4.4.1.** O licitante/fornecedor organizado em cooperativa deverá declarar, ainda, em campo próprio do sistema eletrônico, que cumpre os requisitos estabelecidos no **art. 16 da Lei nº 14.133, de 2021**.

**4.4.2.** O licitante/fornecedor enquadrado como MEI/ME/EPP deverá declarar, ainda, em campo próprio do sistema eletrônico, que cumpre os requisitos estabelecidos no **artigo 3º da Lei Complementar nº 123, de 2006**, estando apto a usufruir do tratamento favorecido estabelecido em seus **arts. 42 a 49, observado o disposto nos §§ 1º ao 3º do art. 4º, da Lei nº 14.133, de 2021**.

4) Nos **itens/lotos exclusivos (EX) e cotas reservadas (CR)** para participação de **MEI / ME / EPP**, a assinalação do campo “não” impedirá o prosseguimento no certame, para aqueles itens/lotos;

b) Nos itens/lotos em que a **participação não for exclusiva** para **MEI / ME / EPP**, a assinalação do campo “não” apenas produzirá o efeito de o licitante não ter direito ao tratamento favorecido previsto na Lei Complementar nº 123, de 2006, mesmo que microempresa, empresa de pequeno porte ou sociedade cooperativa.



**ESTADO DO MARANHÃO**  
**PREFEITURA MUNICIPAL DE MONTES ALTOS**  
**CNPJ 06.077.941/0001-00**

**4.5.** A falsidade das DECLARAÇÕES prestadas pelo LICITANTE caracteriza crime previsto no **art. 299 do Código Penal**, sujeitando-o ainda às sanções previstas na **Lei nº 14.133/2021** e neste edital.

**4.6.** Os licitantes poderão retirar ou substituir a proposta ou, na hipótese de a fase de habilitação anteceder as fases de apresentação de propostas e lances e de julgamento, os documentos de habilitação anteriormente inseridos no sistema, até a abertura da sessão pública.

**4.7.** Não haverá ordem de classificação na etapa de apresentação da proposta e dos documentos de habilitação pelo licitante, o que ocorrerá somente após os procedimentos de abertura da sessão pública e da fase de envio de lances.

**4.8.** Serão disponibilizados para acesso público os documentos que compõem a proposta dos licitantes convocados para apresentação de propostas, após a fase de envio de lances.

**4.9.** Desde que disponibilizada a funcionalidade no sistema, o licitante poderá parametrizar o seu valor final mínimo ou o seu percentual de desconto máximo quando do cadastramento da proposta e obedecerá às seguintes regras:

**4.9.1.** a aplicação do intervalo mínimo de diferença de valores ou de percentuais entre os lances, que incidirá tanto em relação aos lances intermediários quanto em relação ao lance que cobrir a melhor oferta; e

**4.9.2.** os lances serão de envio automático pelo sistema, respeitado o valor final mínimo, caso estabelecido, e o intervalo de que trata o subitem acima

**4.10.** O valor final mínimo ou o percentual de desconto final máximo parametrizado no sistema poderá ser alterado pelo fornecedor durante a fase de disputa, sendo vedado:

**4.10.1.** valor superior a lance já registrado pelo fornecedor no sistema, quando adotado o critério de julgamento por menor preço; e

**4.10.2.** percentual de desconto inferior a lance já registrado pelo fornecedor no sistema, quando adotado o critério de julgamento por maior desconto.

**4.11.** O valor final mínimo ou o percentual de desconto final máximo parametrizado na forma do **item 4.9** possuirá caráter sigiloso para os demais fornecedores e para a Administração, podendo ser disponibilizado estrita e permanentemente aos órgãos de controle externo e interno.

**4.12.** Caberá ao licitante interessado em participar da licitação acompanhar as operações no sistema eletrônico durante o processo licitatório e se responsabilizar pelo ônus decorrente da perda de negócios diante da inobservância de mensagens emitidas pela Administração ou de sua desconexão.

**4.13.** O licitante deverá comunicar imediatamente ao provedor do sistema qualquer acontecimento que possa comprometer o sigilo ou a segurança, para imediato bloqueio de acesso.

## **5. DO PREENCHIMENTO DA PROPOSTA**

**5.1.** O licitante deverá enviar sua proposta mediante o preenchimento, no sistema eletrônico, dos seguintes campos:

**5.1.1.** Valor unitário e total do item;



**ESTADO DO MARANHÃO**  
**PREFEITURA MUNICIPAL DE MONTES ALTOS**  
**CNPJ 06.077.941/0001-00**

- 5.1.2. Marca, se for o caso;
- 5.1.3. Fabricante, se for o caso;
- 5.1.4. Quantidade, se for o caso.

5.2. Todas as especificações do objeto contidas na proposta vinculam o licitante.

5.2.1. O licitante não poderá oferecer proposta em quantitativo inferior ao máximo previsto para contratação.

5.3. Nos valores propostos estarão inclusos todos os custos operacionais, encargos previdenciários, trabalhistas, tributários, comerciais e quaisquer outros que incidam direta ou indiretamente na execução do objeto.

5.4. Os preços ofertados, tanto na proposta inicial, quanto na etapa de lances, serão de exclusiva responsabilidade do licitante, não lhe assistindo o direito de pleitear qualquer alteração, sob alegação de erro, omissão ou qualquer outro pretexto.

5.5. Se o regime tributário da empresa implicar o recolhimento de tributos em percentuais variáveis, a cotação adequada será a que corresponde à média dos efetivos recolhimentos da empresa nos últimos **12 (doze) meses**.

5.6. Independentemente do percentual de tributo inserido na planilha, no pagamento serão retidos na fonte os percentuais estabelecidos na legislação vigente.

5.7. A apresentação das propostas implica obrigatoriedade do cumprimento das disposições nelas contidas, em conformidade com o que dispõe o Projeto Básico (Anexo II), assumindo o proponente o compromisso de executar o objeto licitado nos seus termos, bem como de fornecer os materiais, equipamentos, ferramentas e utensílios necessários, em quantidades e qualidades adequadas à perfeita execução contratual, promovendo, quando requerido, sua substituição.

5.7.1. O prazo de validade da proposta não será inferior a **90 (noventa) dias**, a contar da data da abertura da licitação.

- 4) Decorrido o prazo de validade das propostas, sem convocação para contratação, ficam as licitantes liberadas dos compromissos assumidos.

5.7.2. Os licitantes devem respeitar os preços máximos estabelecidos nas normas de regência de contratações públicas federais, quando participarem de licitações públicas;

5.7.3. Caso o critério de julgamento seja o de maior desconto, o preço já decorrente da aplicação do desconto ofertado deverá respeitar os preços máximos.

5.8. Os documentos que compõem a proposta e a habilitação do licitante melhor classificado somente serão disponibilizados para avaliação do (a) Agente de Contratação/Comissão de Contratação e para acesso público após o encerramento do envio de lances.

5.9. O descumprimento das regras supramencionadas pela Administração por parte dos contratados pode ensejar a responsabilização pelos Órgãos de Controle e, após o devido processo legal, gerar as seguintes consequências: assinatura de prazo para a adoção das medidas necessárias ao exato cumprimento da lei, nos termos do art. 71, inciso IX, da Constituição; ou condenação dos agentes públicos responsáveis e da empresa contratada ao pagamento dos prejuízos ao erário, caso verificada a ocorrência de superfaturamento por sobrepreço na execução do contrato.



**ESTADO DO MARANHÃO**  
**PREFEITURA MUNICIPAL DE MONTES ALTOS**  
**CNPJ 06.077.941/0001-00**

**5.10.** Em se tratando de **serviços com fornecimento de mão de obra em regime de dedicação exclusiva**, o licitante deverá indicar os sindicatos, acordos coletivos, convenções coletivas ou sentenças normativas que regem as categorias profissionais que executarão o serviço e as respectivas datas bases e vigências, com base na Classificação Brasileira de Ocupações – CBO.

**5.11.** Em todo caso, deverá ser garantido o pagamento do salário normativo previsto no instrumento coletivo aplicável ou do salário-mínimo vigente, o que for maior.

## **6. DA ABERTURA DA SESSÃO PÚBLICA**

**6.1.** A abertura da sessão pública deste Concorrência - Eletrônica, conduzida pelo Agente de Contratação, ocorrerá na data e na hora indicadas no preâmbulo deste Edital, no **Portal: [www.licitamontesaltosma.com.br](http://www.licitamontesaltosma.com.br)**

**6.1.1.** Quando o sistema não dispuser de recurso para início automático da sessão pública, os fornecedores deverão permanecer logados e aguardando o início dos trabalhos por até meia hora (30 trinta minutos) além do horário estipulado para início da sessão. Após esse prazo não havendo início da sessão a mesma deverá ser remarcada com ampla divulgação.

**6.2.** Os licitantes poderão retirar ou substituir a proposta ou os documentos de habilitação, quando for o caso, anteriormente inseridos no sistema, até a abertura da sessão pública.

**6.3.** Aberta a sessão pública do certame, as propostas de preços serão irretiráveis, não se admitindo retificações ou alterações nos preços ou nas condições estabelecidas, salvo quanto aos lances ofertados, na fase própria do certame.

**6.4.** Após a abertura da sessão pública virtual não caberá desistência da proposta, salvo por motivo justo, decorrente de fato superveniente e aceito pelo Agente de Contratação.

**6.5.** O licitante será responsável por todas as transações que forem efetuadas em seu nome no sistema eletrônico, assumindo como firmes e verdadeiras suas propostas e lances.

**6.6.** Durante a sessão pública, a comunicação entre o Agente de Contratação e as **licitantes** ocorrerá exclusivamente mediante troca de mensagens, em campo próprio do sistema eletrônico.

**6.7.** Cabe à **licitante** acompanhar as operações no sistema eletrônico durante a sessão pública do Concorrência - Eletrônica, ficando responsável pelo ônus decorrente da perda de negócios diante da inobservância de qualquer mensagem emitida pelo sistema ou de sua desconexão.

**6.7.1.** É obrigação do licitante o retorno aos trabalhos na hora e data designadas após a suspensão da sessão. A suspensão da sessão, data e hora de retorno serão comunicadas a todos através do **Chat** e quando possível também será realizada a suspensão da sessão via sistema.

## **7. DA CLASSIFICAÇÃO DAS PROPOSTAS**

**7.1.** O **Agente de Contratação** verificará as propostas apresentadas e desclassificará, motivadamente, aquelas que não estejam em conformidade com os requisitos estabelecidos neste Edital.

**7.2.** O Agente de Contratação deverá suspender a sessão pública do Concorrência - Eletrônica quando constatar que a avaliação da conformidade das propostas, irá perdurar por mais de um dia.



**ESTADO DO MARANHÃO**  
**PREFEITURA MUNICIPAL DE MONTES ALTOS**  
**CNPJ 06.077.941/0001-00**

**7.2.1.** Após a suspensão da sessão pública, o Agente de Contratação enviará, via chat, mensagens às licitantes informando a data e o horário previstos para o início da oferta de lances.

**7.3.** Somente as **licitantes** com propostas classificadas participarão da fase de lances.

**7.4.** O Agente de Contratação não poderá desclassificar propostas em razão da oferta de valores acima do preço inicialmente orçado pela Administração na etapa anterior à formulação de lances (Acórdão TCU n.º 2131/2016 – Plenário).

## **8. DA FORMULAÇÃO DE LANCES**

**8.1.** Aberta a etapa competitiva, as licitantes classificadas poderão encaminhar lances sucessivos, exclusivamente por meio do sistema eletrônico, sendo imediatamente informados do horário e valor consignados no registro de cada lance.

**8.1.1.** Caso o licitante não apresente lances, concorrerá com o valor de sua proposta.

**8.2.** A **licitante** somente poderá oferecer lance inferior ou percentual de desconto superior ao último por ela ofertado e registrado no sistema. E conforme as regras estabelecidas no edital sobre lances de valores ou de desconto, bem como os intervalos mínimos de diferença.

**8.3.** Durante o transcurso da sessão, as **licitantes** serão informadas, em tempo real, do valor do menor lance registrado, mantendo-se em sigilo a identificação do ofertante.

**8.4.** Os lances apresentados e levados em consideração para efeito de julgamento serão de exclusiva e total responsabilidade da **licitante**, não lhe cabendo o direito de pleitear qualquer alteração.

**8.4.** Durante a fase de lances, o Agente de Contratação poderá excluir, justificadamente, lance cujo valor seja manifestamente inexequível.

**8.5.** Se ocorrer a desconexão do Agente de Contratação no decorrer da etapa de lances, e o sistema eletrônico permanecer acessível às **licitantes**, os lances continuarão sendo recebidos, sem prejuízo dos atos realizados.

**8.6.** No caso de a **desconexão** do Agente de Contratação persistir por tempo superior a **30 (trinta) minutos**, a sessão do **Concorrência - Eletrônica** será suspensa e reiniciada somente decorridas **24 (vinte e quatro) horas** após a comunicação do fato aos participantes no **Portal: [www.licitamontesaltosma.com.br](http://www.licitamontesaltosma.com.br)**

**8.7.** O campo **Dados do Processo** definirá o modo de disputa, que poderá ser:

**8.7.1.** Modo de Disputa Aberto:

**8.7.1.1.** Será adotado para o envio de lances no Concorrência - Eletrônica eletrônico quando o modo de disputa for “aberto”, apresentação de lances públicos e sucessivos pelos licitantes, com prorrogações.

**8.7.1.2.** A etapa de lances da sessão pública terá duração de **10 (dez) minutos** e, após isso, será prorrogada automaticamente pelo sistema quando houver lance ofertado nos últimos **2 (dois) minutos** do período de duração da sessão pública.



**ESTADO DO MARANHÃO**  
**PREFEITURA MUNICIPAL DE MONTES ALTOS**  
**CNPJ 06.077.941/0001-00**

**8.7.1.3.** A prorrogação automática da etapa de lances, de que trata a **subitem anterior**, será de **2 (dois) minutos** e ocorrerá sucessivamente sempre que houver lances enviados nesse período de prorrogação, inclusive no caso de lances intermediários.

**8.7.1.4.** Não havendo novos lances na forma estabelecida nos **subitens anteriores**, a sessão pública encerrar-se-á automaticamente e o sistema ordenará e divulgará os lances.

**8.7.1.5.** Definida a melhor proposta, se a diferença em relação à proposta classificada em segundo lugar for de pelo menos **5% (cinco por cento)**, o **Agente de Contratação**, auxiliado pela Equipe de Apoio, poderá admitir o reinício da disputa aberta, para a definição das demais colocações.

**8.7.1.6.** Após o reinício da etapa de lances, os licitantes serão convocados para apresentar lances intermediários.

**8.7.1.6.** Encerrada a etapa de que trata o **subitem anterior**, o sistema ordenará e divulgará os lances.

**8.7.2. Modo de Disputa Aberto e Fechado:**

**8.7.2.1.** Será adotado para o envio de lances no Concorrência – Eletrônica o modo de disputa “aberto e fechado”, em que os licitantes apresentarão lances públicos e sucessivos, com lance final e fechado.

**8.7.2.2.** A etapa de lances da sessão pública terá duração inicial de **15 (quinze) minutos**. Após esse prazo, o sistema encaminhará aviso de fechamento iminente dos lances, após o que transcorrerá o período de tempo de até **10 (dez) minutos**, aleatoriamente determinado, findo o qual será automaticamente encerrada a recepção de lances.

**8.7.2.3.** Encerrado o prazo previsto no **subitem anterior**, o sistema abrirá oportunidade para que o autor da oferta de valor mais baixo e os das ofertas com preços até **10% (dez por cento)** superiores àquela possam ofertar um lance final e fechado em até **5 (cinco) minutos**, o qual será sigiloso até o encerramento deste prazo.

a) O licitante poderá optar por manter o seu último lance da etapa aberta, ou por ofertar melhor lance.

**8.7.2.4.** Não havendo pelo menos **3 (três)** propostas nas condições definidas neste **subitem**, poderão os autores dos melhores lances, na ordem de classificação, até o máximo de **3 (três)**, oferecer um lance final e fechado em até **5 (cinco) minutos**, o qual será sigiloso até o encerramento deste prazo.

**8.7.2.5.** Após o término dos prazos estabelecidos nos **subitens anteriores**, o sistema ordenará os lances segundo a ordem de classificação.

**8.7.3. Modo de Disputa Fechado e Aberto:**

**8.7.3.1.** Será classificado pelo sistema, para envio de lances na etapa aberta, o licitante que apresentou a proposta de menor preço, bem como os licitantes que apresentaram propostas até **10% (dez por cento) superior** à ela.

**8.7.3.2.** Não havendo pelo menos **3 (três) propostas** nas condições definidas no subitem anterior, poderão os licitantes que apresentaram as **3 (três) melhores propostas**, consideradas as empatadas, oferecer novos lances sucessivos.



**ESTADO DO MARANHÃO**  
**PREFEITURA MUNICIPAL DE MONTES ALTOS**  
**CNPJ 06.077.941/0001-00**

**8.7.3.3.** Definida a melhor proposta, se a diferença em relação à proposta classificada em segundo lugar for de pelo menos **5% (cinco por cento)**, o Agente de Contratação, auxiliado pela equipe de apoio, poderá admitir o reinício da disputa aberta para a definição das demais colocações.

**8.7.3.4.** Após o reinício previsto no subitem anterior, os licitantes serão convocados para apresentar lances intermediários, podendo optar por manter o seu último lance.

**8.7.3.5.** Encerrada a etapa de que trata o subitem anterior, o sistema ordenará e divulgará os lances na ordem crescente de valores.

**8.8.** Em caso de empate entre duas ou mais propostas, serão utilizados os critérios de desempate previstos no art. 60 da Lei nº 14.133, de 2021.

**8.8.1.** Empatadas as propostas iniciais e não havendo o envio de lances após o início da fase competitiva, aplicam-se os critérios de desempate do subitem anterior.

## **9. DO BENEFÍCIO ÀS MICROEMPRESAS E EMPRESAS DE PEQUENO PORTE E EQUIPARADAS.**

**9.1.** Após a fase de lances, se a proposta mais bem classificada não tiver sido apresentada por MEI / ME / EPP, e houver proposta de MEI / ME / EPP que seja igual ou até **5% (cinco por cento) superior** à proposta mais bem classificada, proceder-se-á da seguinte forma:

**9.1.1.** A MEI / ME / EPP mais bem classificada poderá, no prazo de **5 (cinco) minutos**, contados do envio da mensagem automática pelo sistema, apresentar uma última oferta, obrigatoriamente inferior à proposta do primeiro colocado, situação em que, atendidas as exigências habilitatórias e observado o valor estimado para a contratação, será adjudicado em seu favor o objeto deste **Concorrência - Eletrônica**;

**9.1.2.** Não sendo vencedora a MEI / ME / EPP mais bem classificada, na forma do **subitem anterior**, o sistema, convocará as **licitantes** remanescentes que porventura se enquadrem na situação descrita nesta condição, na ordem classificatória, para o exercício do mesmo direito;

**9.1.3.** No caso de equivalência dos valores apresentados pelas MEI / ME / EPP que se encontrem no intervalo estabelecido nesta condição, o sistema fará um sorteio eletrônico, definindo e convocando automaticamente a vencedora para o encaminhamento da oferta final do desempate, conforme inciso III da LC nº 123/2006.

**9.1.4.** A convocada que não apresentar proposta dentro do prazo de **5 (cinco) minutos**, decairá do direito previsto nos artigos 44 e 45 da Lei Complementar n.º 123/2006;

**9.1.5.** Na hipótese de não contratação nos termos previstos neste item, o procedimento licitatório prossegue com as demais **licitantes**.

## **10. DA FASE DE NEGOCIAÇÃO**

**10.1.** Encerrada a etapa de envio de lances da sessão pública, na hipótese da proposta do primeiro colocado permanecer acima do preço máximo ou inferior ao desconto definido para a contratação, o Agente de Contratação poderá negociar condições mais vantajosas, após definido o resultado do julgamento.

**10.1.1.** A negociação será realizada por meio do sistema, podendo ser acompanhada pelas demais licitantes.



**ESTADO DO MARANHÃO**  
**PREFEITURA MUNICIPAL DE MONTES ALTOS**  
**CNPJ 06.077.941/0001-00**

**10.2.** Encerrada a etapa de envio de lances da sessão pública, negociação e após apresentação da proposta readequada ao valor final, o Agente de Contratação, realizará a verificação da conformidade da proposta classificada em primeiro lugar quanto à adequação ao objeto estipulado, à compatibilidade do preço final em relação ao estimado para a contratação, conforme definido no edital.

**10.3.** A negociação poderá ser feita com os demais licitantes, segundo a ordem de classificação inicialmente estabelecida, quando o primeiro colocado, mesmo após a negociação, for desclassificado em razão de sua proposta permanecer acima do preço máximo definido pela Administração.

## **11. DO JULGAMENTO DA PROPOSTA VENCEDORA**

**11.1.** A licitante classificada provisoriamente em primeiro lugar deverá encaminhar a proposta de preço adequada ao último lance, em arquivo único, no prazo indicado no tópico “DADOS DO CERTAME”, contado da convocação efetuada pelo Agente de Contratação por meio de opção disponível no Portal: [www.licitamontesaltosma.com.br](http://www.licitamontesaltosma.com.br) Não será permitido o encaminhamento por e-mail, exceto se expressamente permitido pelo Agente de Contratação.

**11.1.1.** O Agente de Contratação convocará a licitante via sistema/portal de compras o envio da proposta readequada do valor final, declaração consolidada (Anexo IV) e documentos de habilitação, no prazo mínimo de 2 (duas) horas, sob pena de desclassificação pelo não envio.

**11.2.** A Proposta de Preços deverá ser enviada devidamente preenchida, em um único arquivo, para leitura, preferencialmente, em programas de informática comuns, tais como, “Word”, “Excel”, “Adobe Reader” ou “BROffice”, podendo ainda ser compactado a critério do licitante.

**11.2.1.** A proposta deverá vim acompanhada dos IMPRETERIVELMENTE dos seguintes documentos:

- a) **Planilha orçamentária ajustada ao preço final**, agrupada por etapas de serviços, contendo nº do item, descrição do serviço, quantidade (obrigatoriamente igual à planilha da Administração), preço unitário, preço total, nos termos do anexo deste Edital;
- b) **Planilha de composição de quantitativos e preços unitários**, com preços em real, de todos os itens presentes na planilha orçamentária, demonstrando todos o consumo e índices de produtividades dos insumos envolvidos em cada atividade a ser executada, apresentada em via digitalizada ou PDF com assinatura eletrônica, respeitado o teto máximo de preços unitários e totais, nos termos da Súmula 258 do TCU;
- c) **Cronograma físico financeiro**, baseado no prazo máximo estipulado pela Administração e seus desembolsos, apresentada em via digitalizada ou PDF com assinatura eletrônica;
- d) **Planilha de composição do detalhamento do BDI e encargos sociais**, detalhando todos os seus componentes, inclusive percentual, em via digitalizada ou PDF com assinatura eletrônica, respeitado o teto máximo de preços unitários e totais, nos termos da Sumula 258 do TCU;
- e) **Proposta ajustada ao preço final**, com os dados da empresa, descrição do objeto da licitação, o valor total de sua proposta em numeral e por extenso, contendo ainda prazo de validade, local, data e a declaração de que o Prazo de garantia total dos serviços executados contra quaisquer defeitos de material e/ou serviços, pela solidez e segurança do trabalho realizado não inferior a 5 anos, , conforme art. 618 do Código Civil e o art. 12 da Lei nº 8.078/90 (Código de Defesa do Consumidor) contado da data de emissão do termo de recebimento definitivo, bem como a assinatura do respectivo representante legal, **de acordo com o item 11.4 deste edital**



**ESTADO DO MARANHÃO**  
**PREFEITURA MUNICIPAL DE MONTES ALTOS**  
**CNPJ 06.077.941/0001-00**

**11.3.** Os documentos remetidos por meio da opção “**Enviar Documentação**” do **Portal: [www.licitamontesaltosma.com.br](http://www.licitamontesaltosma.com.br)** poderão ser solicitados em original ou por cópia autenticada a qualquer momento, em prazo a ser estabelecido pelo Agente de Contratação.

**11.3.1.** Os originais ou cópias autenticadas, **CASO SEJAM SOLICITADOS**, deverão ser encaminhados, no prazo máximo de **3 (três) dias úteis** a contar do próximo dia útil após a solicitação do Pregoeiro para a **Setor de Licitação, situada na Fabricio Ferraz nº 192, Centro, Montes Altos - MA, CEP: 65.936-000.**

**11.4.** A **Proposta de Preços readequada ao valor final (Anexo III)** deverá ser apresentada após convocação do Agente de Contratação, devendo elaborada em papel timbrado da licitante, em língua portuguesa, datada, assinada e rubricadas todas as folhas pelo Representante Legal da licitante proponente, com o seguinte conteúdo, de **apresentação obrigatória**:

**11.4.1. Número do Concorrência - Eletrônica, razão social do proponente**, número do CNPJ, endereço completo, telefone, fax e endereço eletrônico (e-mail) para contato, bem como dados bancários tais como: nome e número do Banco, Agência e Conta Corrente para fins de pagamento;

**11.4.2. Descrição detalhada do objeto** da presente licitação, em conformidade com as especificações constantes no **Modelo de Proposta de Preços – Anexo III**;

**11.4.3. Proposta de preços** deverá ser elaborada com **2 (dois)** algarismos após a vírgula, sendo considerados fixo e irredutível, já incluídos os lucros e todas as despesas incidentes, essenciais para a execução objeto desta licitação;

**11.4.4. Nome completo do responsável** pela assinatura do Contrato, números do CPF e Carteira de Identidade e cargo na empresa;

**11.4.5. Prazo de validade da proposta:** não inferior a **90 (noventa) dias**, a contar da data da abertura do certame;

**11.4.6. Prazo de execução dos serviços/obras:** 90 (noventa) dias.

**11.5.** A **licitante** que abandonar o certame, deixando de enviar a documentação indicada nesta seção, será desclassificada e sujeitar-se-á às sanções previstas neste Edital.

**11.6.** Nas contratações de obras e serviços de engenharia, é indicio de inexecutabilidade as propostas cujos valores apresentarem desconto superior a **25% (vinte e cinco por cento)** em relação aos valores orçados/estimados pela Administração.

**11.6.1.** O **Agente de Contratação** antes de desclassificar a proposta de preços em razão de sua inexecutabilidade, solicitará ao licitante que demonstre a executabilidade do valor ofertado por meios dos seguintes documentos:

**11.6.1.1. Planilha de Custos** apresentando preço de custo da execução do objeto, margem de lucro, impostos (federais, estaduais e municipais incidente sobre a execução do objeto), custo diretos e indiretos da licitante com base em seu regime de tributação (Simples Nacional, Lucro Presumido ou Lucro Real); e

**11.6.1.2. Documentos fiscais ou instrumentos contratuais de objetos idênticos**, comercializados (vendas e/ou serviços) pela futura contratada, emitidos no período de até 1 (um) ano anterior à data da abertura da licitação.



**ESTADO DO MARANHÃO**  
**PREFEITURA MUNICIPAL DE MONTES ALTOS**  
**CNPJ 06.077.941/0001-00**

a) Não será aceito documentos fiscais ou instrumentos contratuais de objetos idênticos emitidos após a abertura do certame.

b) Os documentos previstos na alínea “b” deverão ser apresentados de forma pesquisável e legível.

**11.6.2.** Os documentos apresentados para fins de comprovação da exequibilidade deverão comprovar:

a) que os custos da execução do objeto para Administração sejam inferiores ao valor da proposta ofertada; e

**11.6.3.** A comprovação da exequibilidade do valor ofertado poderá ser solicitada em conjunto com a proposta readequada ao valor final e demais documentos previstos no **subitem 11.1.1** deste edital.

**11.6.4.** Será considerada inexequível a proposta que apresente preços global ou unitários simbólicos, irrisórios ou de valor zero, incompatíveis com os preços dos insumos, materiais e salários de mercado, acrescidos dos respectivos encargos, ainda que o ato convocatório da licitação não tenha estabelecido limites mínimos, exceto quando se referirem a materiais e instalações de propriedade do próprio licitante, para os quais ele renuncie a parcela ou à totalidade da remuneração.

**11.7.** O **Agente de Contratação** realizará a verificação da conformidade da proposta classificada em primeiro lugar quanto à adequação ao objeto estipulado, à compatibilidade do preço final em relação ao estimado para a contratação, conforme definido no edital, podendo ser desclassificada as propostas que:

11.7.1. Contenham vícios insanáveis;

11.7.2. Descumpram especificações técnicas constantes do edital e seus anexos;

11.7.3. Apresentem preços manifestamente inexequíveis;

11.7.4. Após a fase de lances e de negociação, se encontrem acima do valor estimado pela Administração;

11.7.5. Não tenham sua exequibilidade demonstrada, quando exigido pela Administração;

**11.8.** O **Agente de Contratação** poderá solicitar parecer de técnicos pertencentes ao quadro de pessoal do Órgão Requisitante ou, ainda, de pessoas físicas ou jurídicas estranhas a ele, para orientar sua decisão.

**11.8.1.** Na hipótese de necessidade de suspensão da sessão pública para a realização de diligências, com vistas ao saneamento das propostas, a sessão pública somente poderá ser reiniciada mediante aviso prévio no sistema com, no mínimo, **24 (vinte e quatro) horas** de antecedência.

**11.9.** O **Agente de Contratação** poderá convocar o licitante para enviar **documento complementar**, por meio de funcionalidade disponível no sistema, no prazo máximo até **24 (vinte e quatro) horas** conforme indicado no Chat, sob pena de recusa da proposta ou inabilitação.

**11.9.1.** O prazo estabelecido para envio de documentos complementares poderá ser prorrogado por igual período, mediante solicitação do licitante, devidamente justificado, antes do término do prazo inicial, e aceita pelo Agente de Contratação.

## **12. DOS REQUISITOS DE HABILITAÇÃO**



**ESTADO DO MARANHÃO**  
**PREFEITURA MUNICIPAL DE MONTES ALTOS**  
**CNPJ 06.077.941/0001-00**

**12.1.** Como condição prévia ao exame da documentação de habilitação do licitante detentor da proposta classificada em primeiro lugar, o **Agente de Contratação** verificará o eventual descumprimento das condições de participação, especialmente quanto à existência de sanção que impeça a participação no certame ou a futura contratação, mediante a consulta aos seguintes cadastros:

12.1.1. Cadastro Nacional de Empresas Inidôneas e Suspensas – CEIS, disponível em: ([portaldatransparencia.gov.br/17ressão/consulta?cadastro=1&ordenarPor=nomeSancionado&direcao=asc](http://portaldatransparencia.gov.br/17ressão/consulta?cadastro=1&ordenarPor=nomeSancionado&direcao=asc));

12.1.2. Cadastro Nacional de Condenações Cíveis por Atos de Improbidade Administrativa, mantido pelo Conselho Nacional de Justiça ([www.cnj.jus.br/improbidade\\_adm/consultar\\_requerido.php](http://www.cnj.jus.br/improbidade_adm/consultar_requerido.php)).

12.1.3. Para a consulta de licitantes **pessoa jurídica** poderá haver a substituição das consultas dos **subitens anteriores** acima pela **Consulta Consolidada de Pessoa Jurídica do TCU** (<https://portal.tcu.gov.br/>)

**12.2.** Verificada a inexistência de condições de participação, o **Agente de Contratação** analisará os documentos de habilitação apresentada pelo licitante declarado provisoriamente vencedor, conforme a seguir:

**12.3.** As empresas criadas no exercício financeiro da licitação deverão atender a todas as exigências de habilitação e ficarão autorizadas a substituir os demonstrativos contábeis pelo **balanço de abertura**.

### **12.3. Habilitação Jurídica**

**12.3.1.** A habilitação jurídica visa a demonstrar a capacidade de o licitante exercer direitos e assumir obrigações, e a documentação a ser apresentada por ele limita-se à comprovação de existência jurídica da pessoa e, quando cabível, de autorização para o exercício da atividade a ser contratada, que deverá ser apresentada pelos documentos a seguir de acordo com sua natureza jurídica:

**12.3.1.1.** Documento de Identificação (Carteira de Identidade ou CNH) do Empresário Individual e/ou Sócio Administrador;

**12.3.1.2.** No caso de empresário individual: inscrição no Registro Público de Empresas Mercantis, a cargo da Junta Comercial da respectiva sede;

**12.3.1.2.** Em se tratando de microempreendedor individual – MEI: Certificado da Condição de Microempreendedor Individual – CCMEI, cuja aceitação ficará condicionada à verificação da autenticidade no sítio [www.portaldoempreendedor.gov.br](http://www.portaldoempreendedor.gov.br);

**12.3.1.3.** No caso de sociedade empresária ou empresa individual de responsabilidade limitada – EIRELI: ato constitutivo, estatuto ou contrato social em vigor, devidamente registrado na Junta Comercial da respectiva sede, acompanhado de documento comprobatório de seus administradores;

**12.3.1.4.** Inscrição no Registro Público de Empresas Mercantis onde opera, com averbação no Registro onde tem sede a matriz, no caso de ser o participante sucursal, filial ou agência;

**12.3.1.5.** No caso de sociedade simples: inscrição do ato constitutivo no Registro Civil das Pessoas Jurídicas do local de sua sede, acompanhada de prova da indicação dos seus administradores;

**12.3.1.6. Certidão Específica da Junta Comercial**, atualizada e emitida em prazo não superior a 90 (noventa) dias da data de abertura da sessão pública.



**ESTADO DO MARANHÃO**  
**PREFEITURA MUNICIPAL DE MONTES ALTOS**  
**CNPJ 06.077.941/0001-00**

**12.3.1.7. Certidão Simplificada da Junta Comercial**, emitida também em prazo não superior a 90 (noventa) dias da data de abertura da sessão pública.

**12.3.1.8.** No caso de cooperativa: ata de fundação e estatuto social em vigor, com a ata da assembleia que o aprovou, devidamente arquivado na Junta Comercial ou inscrito no Registro Civil das Pessoas Jurídicas da respectiva sede, bem como o registro de que trata o art. 107 da Lei nº 5.764, de 1971;

**12.3.1.9.** No caso de agricultor familiar: Declaração de Aptidão ao Pronaf – DAP ou DAP-P válida, ou, ainda, outros documentos definidos pela Secretaria Especial de Agricultura Familiar e do Desenvolvimento Agrário, nos termos do art. 4º, §2º do Decreto n. 7.775, de 2012.

**12.3.1.10.** No caso de produtor rural: matrícula no Cadastro Específico do INSS – CEI, que comprove a qualificação como produtor rural pessoa física, nos termos da Instrução Normativa RFB n. 971, de 2009 (arts. 17 a 19 e 165).

**12.3.1.11.** No caso de empresa ou sociedade estrangeira em funcionamento no País: decreto de autorização;

**12.3.1.12.** No caso de atividade adstrita a uma legislação específica: ato de registro ou autorização para funcionamento expedido pelo órgão competente.

**12.3.1.13.** Os documentos acima deverão estar acompanhados de todas as alterações ou da consolidação respectiva;

#### **12.4. Habilitação Técnica**

a) A comprovação da qualificação técnico-operacional será realizada mediante a apresentação de, no mínimo, um atestado emitido por pessoa jurídica de direito público ou privado, acompanhado da Certidão de Acervo Operacional (CAO), conforme disposto na Resolução CONFEA nº 1137/2023. Este atestado deve evidenciar a capacidade do licitante para executar atividades compatíveis com o objeto da licitação.

b) A qualificação técnico-profissional deverá ser demonstrada por meio da apresentação de, ao menos, uma Anotação de Responsabilidade Técnica (ART) acompanhado da respectiva Certidão de Acervo Técnico – CAT, devidamente registrada no CREA, e/ou Registro de Responsabilidade Técnica (RRT) registrado no CAU, e/ou Termo de Responsabilidade Técnica (TRT) registrado no CFT/CRT. Este documento deve estar em nome de profissional de nível superior ou técnico legalmente habilitado, integrante do quadro permanente da empresa licitante, comprovando sua responsabilidade técnica na execução de obras com características semelhantes às do objeto da licitação.

b.1) A comprovação do vínculo do(s) profissional(s) ao quadro permanente da empresa poderá ser feita mediante a apresentação de contrato de prestação de serviço ou compromisso de que, caso a empresa seja vencedora, o profissional assumirá a responsabilidade técnica pelo objeto licitado.

c) Deverá ser apresentada prova de registro da empresa junto ao Conselho Regional de Engenharia e Agronomia (CREA), e/ou ao Conselho de Arquitetura e Urbanismo (CAU), e/ou ao Conselho Federal dos Técnicos Industriais (CFT)/Conselho Regional dos Técnicos Industriais (CRT).

d) Declaração de visita técnica, conforme Anexo I-A, sob pena de inabilitação.

d.1) As visitas deverão ser agendadas com o Senhor Raimundo, pelo telefone (99) 98411 - 1717, no horário das 07:00 às 13:00 horas, com antecedência mínima de 5 dias.

d.2) Caso o licitante opte por não realizar a visita técnica nos termos descritos acima, deverá apresentar declaração de dispensa da visita, conforme Anexo I-B, sob pena de inabilitação.

#### **12.5. Habilitação Fiscal, Social e Trabalhista**



**ESTADO DO MARANHÃO**  
**PREFEITURA MUNICIPAL DE MONTES ALTOS**  
**CNPJ 06.077.941/0001-00**

**12.5.1.** Prova de inscrição no Cadastro Nacional de Pessoas Jurídicas – CNPJ;

**12.5.2.** Prova de inscrição no cadastro de contribuintes estadual e/ou municipal, se houver, relativo ao domicílio ou sede do licitante, pertinente ao seu ramo de atividade e compatível com o objeto contratual;

**12.5.3.** Prova de regularidade fiscal perante a Fazenda Nacional, mediante apresentação de certidão expedida conjuntamente pela Secretaria da Receita Federal do Brasil (RFB) e pela Procuradoria-Geral da Fazenda Nacional (PGFN), referente a todos os créditos tributários federais e à Dívida Ativa da União (DAU) por elas administrados, inclusive aqueles relativos à Seguridade Social, nos termos da Portaria Conjunta nº 1.751, de 02/10/2014, do Secretário da Receita Federal do Brasil e da Procuradora-Geral da Fazenda Nacional;

**12.5.4.** Prova de regularidade com o Fundo de Garantia do Tempo de Serviço (FGTS), através da apresentação do **Certificado de Regularidade do FGTS – CRF**;

**12.5.5.** Prova de regularidade perante a Justiça do Trabalho, mediante a apresentação da **Certidão Negativa de Débitos Trabalhistas – CNDT**;

**12.5.6.** Prova de Regularidade com a Fazenda Estadual do domicílio ou sede da licitante, mediante a:

**12.5.6.1.** Certidão Negativa de Débitos Fiscais, e;

**12.5.6.2.** Certidão Negativa de Inscrição de Débitos na Dívida Ativa;

**12.5.6.3.** Quando a prova de regularidade de que trata o **subitem 12.5.6** for comprovada mediante a apresentação de uma **única certidão**, e dela não constar expressamente essa informação, deverá a licitante demonstrar com documentação hábil essa condição;

**12.5.7.** Prova de regularidade com a Fazenda Municipal do domicílio ou sede da licitante, relativa ao ISSQN – Imposto Sobre Serviços de Qualquer Natureza e relativa à TLF – Taxa de Localização e Funcionamento, mediante a:

**12.5.7.1.** Certidão Negativa de Débitos Municipais;

**12.5.7.2.** Certidão Negativa quanto à Dívida Ativa Municipal;

**12.5.7.3.** Quando a prova de regularidade de que trata o **subitem 12.5.7** for comprovada mediante a apresentação de uma única certidão, e dela não constar expressamente essa informação, deverá a licitante demonstrar com documentação hábil essa condição.

## **12.6. Habilitação Econômico-Financeira**

**12.6.1. Certidão negativa de falência, recuperação judicial e extrajudicial** expedida pelo distribuidor da sede do licitante, com data não excedente a **60 (sessenta) dias** de antecedência da data de apresentação da documentação de habilitação, quando não estiver expresso o prazo de validade, acompanhada da Certidão de Execução Patrimonial dos sócios.

**12.6.1.1.** No caso de certidão positiva de recuperação judicial ou extrajudicial, o licitante deverá apresentar a comprovação de que o respectivo plano de recuperação foi homologado judicialmente, na forma do art. 58, da Lei n.º 11.101, de 09 de fevereiro de 2005, sob pena de inabilitação, devendo, ainda, comprovar todos os demais requisitos de habilitação.



**ESTADO DO MARANHÃO**  
**PREFEITURA MUNICIPAL DE MONTES ALTOS**  
**CNPJ 06.077.941/0001-00**

**12.6.2. Balanço Patrimonial (BP) e Demonstração do Resultado do Exercício (DRE)** dos 2 (dois) últimos exercícios sociais, *acompanhados pelos Termos de Abertura e Encerramento do Livro Diário ou do próprio Livro Diário e Notas Explicativas<sup>1</sup>, já exigíveis e apresentados na forma da lei*, que comprovem a boa situação financeira da empresa;

**12.6.2.1.** As **empresas obrigadas** à elaboração das Demonstrações Contábeis por meio da Escrituração Contábil Digital – ECD, nos termos da IN RFB vigente, terão que apresentar, até o último dia útil do mês de maio, as Demonstrações Contábeis dos exercícios de 2022 e 2023, após esta data é obrigatória a apresentação das Demonstrações Contábeis dos exercícios de 2023 e 2024;

**12.6.2.2.** As **empresas não obrigadas** à elaboração das Demonstrações Contábeis por meio da Escrituração Contábil Digital – ECD terão que apresentar, até 30 de abril, as Demonstrações Contábeis dos exercícios de 2022 e 2023, após esta data é obrigatória a apresentação das Demonstrações Contábeis dos exercícios de 2023 e 2024.

**12.6.2.3.** No caso de empresa constituída no exercício social vigente, a mesma deverá apresentar o **Balanço de Abertura** ou **Balanço Patrimonial (BP)**, **Demonstração do Resultado do Exercício (DRE)** e **demais Demonstrações Contábeis** referentes ao período de existência da empresa, ou seja, Balanço Intermediário, observado as formas previstas no **subitem 12.6.3** deste edital;

- a) A exigência no **subitem 12.6.2** deste edital limitar-se-ão ao último exercício no caso de a pessoa jurídica ter sido constituída há menos de 2 (dois) anos.

**12.6.2.4.** Caso o licitante seja cooperativa, tais documentos deverão ser acompanhados da última auditoria contábil-financeira, conforme dispõe o artigo 112 da Lei nº 5.764, de 1971, ou de uma declaração, sob as penas da lei, de que tal auditoria não foi exigida pelo órgão fiscalizador.

**12.6.2.5.** O Balanço Patrimonial (BP) deverá comprovar boa situação financeira através dos seguintes índices: Índices de Liquidez Geral (LG), Liquidez Corrente (LC) e Solvência Geral (SG) iguais ou superiores a 1 (um);

- a) Para facilitar a análise boa situação Econômica e Financeira da Empresa em poder contratar com a Administração, solicitamos que a empresa apresente **declaração com memória de cálculo, devidamente assinado por um Profissional da Contabilidade devidamente registrado no Conselho Regional de Contabilidade**, aplicando fórmulas dos índices dos índices de Liquidez Geral (LG), Solvência Geral (SG) e Liquidez Corrente (LC) extraídos dos **2 (dois) últimos balanços patrimoniais**, observado o **item 12.6.2**, da seguinte forma:

$$ISG = \frac{\textit{Ativo Total}}{\textit{Passivo Circulante + Exigível a Longo Prazo}} \geq 1,00$$

$$ILG = \frac{\textit{Ativo Circulante + Realizável a Longo Prazo}}{\textit{Passivo Circulante + Exigível a Longo Prazo}} \geq 1,00$$

$$ILC = \frac{\textit{Ativo Circulante}}{\textit{Passivo Circulante}} \geq 1,00$$

---

<sup>1</sup> As Notas Explicativas deverão atender no que couber as exigências previstas §5º, art. 176 da Lei nº 6.404/1976 e Normas Brasileiras de Contabilidade editadas pelo Conselho Federal de Contabilidade.



**ESTADO DO MARANHÃO**  
**PREFEITURA MUNICIPAL DE MONTES ALTOS**  
**CNPJ 06.077.941/0001-00**

a.1) O **Índice de Solvência Geral (ISG)** expressa o grau de garantia que a empresa dispõe em Ativos (totais), para pagamento do total de suas dívidas. Envolve além dos recursos líquidos, também os permanentes.

a.2) O **Índice de Liquidez Geral (ILG)** indica quanto a empresa possui em disponibilidades, bens e direitos realizáveis no curso do exercício para liquidar suas obrigações, com vencimento neste mesmo período.

a.3) O **Índice de Liquidez Corrente (ILC)** indica quanto a empresa possui em recursos disponíveis, bens e direitos realizáveis a curto prazo, para fazer face ao total de suas dívidas de curto prazo.

a.4) Para os três índices (ISG, ILG e ILC), o resultado “**maior ou igual a 1**” é indispensável à comprovação da boa situação financeira, sendo certo que, quanto maior o resultado, melhor será a condição da empresa.

a.5) O atendimento aos índices estabelecidos neste Edital, demonstrará uma situação EQUILIBRADA da licitante. Caso contrário, o desatendimento dos índices, revelará uma situação DEFICITÁRIA da empresa, **colocando em risco a execução do contrato.**

**12.6.2.6.** As licitantes deverão comprovar, considerados os riscos para a Administração, **Capital Social ou Patrimônio Líquido** no valor mínimo de **10% (dez por cento)** do valor estimado da contratação.

**12.6.2.7.** Na hipótese de alteração do Capital Social, após a realização do Balanço Patrimonial, a licitante deverá apresentar documentação de alteração do Capital Social, devidamente registrada na Junta Comercial ou Entidade em que o Balanço foi arquivado.

**12.6.3. O Balanço Patrimonial (BP), Demonstração do Resultado do Exercício (DRE) e demais Demonstrações Contábeis** deverão ser “apresentadas na forma da Lei”, nas seguintes situações e condições, de acordo com a legislação aplicável, natureza jurídica da empresa e regime tributário a cada caso, e previsto neste instrumento convocatório, devendo observar e apresentar, nos termos conforme a seguir:

**12.6.3.1.** Publicados na imprensa oficial da União, ou do Estado, ou do Distrito Federal, ou outro jornal de grande circulação da sede ou domicílio do licitante, conforme art. 289 da Lei Federal nº 6.404/1976, ou;

**12.6.3.2.** Registrados e arquivados na Junta Comercial da sede ou domicílio do licitante, e;

**12.6.3.3.** Registrados no Registro Civil das Pessoas Jurídicas da sede ou domicílio do licitante para as sociedades simples ou;

**12.6.3.3.** Na forma do Sistema de Escrituração Pública Digital – SPED, instituído pelo Decreto Federal nº 6.022, de 22 de janeiro de 2007, acompanhado da cópia do recibo de entrega da escrituração contábil digital – SPED CONTÁBIL, nos termos de Instrução Normativa editada pela Secretaria da Receita Federal do Brasil;

**12.7.** Além das exigências previstas nos itens anteriores, considerando tratar-se de contratação para execução de obra de engenharia, e nos termos do § 4º do art. 69 da Lei nº 14.133/2021, a Administração



**ESTADO DO MARANHÃO**  
**PREFEITURA MUNICIPAL DE MONTES ALTOS**  
**CNPJ 06.077.941/0001-00**

exigirá, como condição adicional de habilitação, a comprovação de capital mínimo ou de patrimônio líquido mínimo equivalente a 10% (dez por cento) do valor estimado da contratação.

**12.8.** A exigência de que trata o item 12.7 visa assegurar a capacidade econômico-financeira da licitante para executar o objeto contratual, garantindo maior segurança à Administração Pública.

**12.9.** A comprovação deverá ser feita por meio da análise do patrimônio líquido constante do balanço patrimonial apresentado ou outro documento contábil equivalente, emitido e assinado por profissional regularmente habilitado.

**12.10.** As MEI / ME / EPP, por ocasião da participação em licitações, deverão apresentar toda a documentação exigida para efeito de **comprovação de regularidade fiscal e trabalhista**, mesmo que esta apresente alguma restrição.

**12.11.** Havendo alguma restrição na comprovação da **regularidade fiscal e trabalhista**, será assegurado o prazo de **5 (cinco) dias úteis**, cujo termo inicial corresponderá ao momento em que o proponente for declarado vencedor do certame, prorrogável por igual período, a critério da administração pública, para regularização da documentação, para pagamento ou parcelamento do débito e para emissão de eventuais certidões negativas ou positivas com efeito de certidão negativa.

**12.12.** A não regularização da documentação, no prazo previsto subitem anterior, implicará decadência do direito à contratação, sem prejuízo das sanções previstas na Lei nº 14.133/2021 e neste edital, sendo facultado à Administração convocar os licitantes remanescentes, na ordem de classificação, para a assinatura do contrato, ou revogar a licitação.

**12.13.** Havendo necessidade de analisar minuciosamente os documentos exigidos, o Agente de Contratação suspenderá a sessão, informando no “chat” a nova data e horário para a continuidade da mesma.

**12.14.** Será inabilitado a licitante que não comprovar sua habilitação, seja por não apresentar quaisquer dos documentos exigidos, ou apresenta-los em desacordo com o estabelecido neste Edital.

**12.15.** Para facilitar a análise da documentação pelo Agente de Contratação, é importante que o licitante convocado além de apresentar toda a documentação exigida no edital, que o mesmo seja apresentado na mesma ordem de organização estabelecida no instrumento convocatório.

**12.16.** Constatado o atendimento às exigências de habilitação fixadas no Edital, a licitante será declarada vencedora.

### **13. DO RECURSO ADMINISTRATIVO**

**13.1.** A interposição de recurso referente ao julgamento das propostas, à habilitação ou inabilitação de licitantes, à anulação ou revogação da licitação, observará o disposto no **art. 165 da Lei nº 14.133, de 2021**.

**13.2.** O prazo recursal é de **3 (três) dias úteis**, contados da data de intimação ou de lavratura da ata.

**13.3.** Quando o recurso apresentado impugnar o julgamento das propostas ou o ato de habilitação ou inabilitação do licitante:

**13.3.1.** a intenção de recorrer deverá ser manifestada imediatamente, sob pena de preclusão;

**13.3.2.** o prazo para a manifestação da intenção de recorrer não será inferior a **10 (dez) minutos**.



**ESTADO DO MARANHÃO**  
**PREFEITURA MUNICIPAL DE MONTES ALTOS**  
**CNPJ 06.077.941/0001-00**

**13.3.3.** o prazo para apresentação das razões recursais será iniciado na data de intimação ou de lavratura da ata de habilitação ou inabilitação;

**13.3.4.** na hipótese de adoção da inversão de fases prevista no §1º do art. 17 da Lei nº 14.133/2021, o prazo para apresentação das razões recursais será iniciado na data de intimação da ata de julgamento.

**13.4.** Os recursos deverão ser encaminhados em campo próprio do sistema.

**13.5.** O recurso será dirigido à autoridade que tiver editado o ato ou proferido a decisão recorrida, a qual poderá reconsiderar sua decisão no prazo de **3 (três) dias úteis**, ou, nesse mesmo prazo, encaminhar recurso para a **autoridade superior**, a qual deverá proferir sua decisão no prazo de **10 (dez) dias úteis**, contado do recebimento dos autos.

**13.6.** Os recursos interpostos fora do prazo não serão conhecidos.

**13.7.** O prazo para apresentação de contrarrazões ao recurso pelos demais licitantes será de **3 (três) dias úteis**, contados da data da intimação pessoal ou da divulgação da interposição do recurso, assegurada a vista imediata dos elementos indispensáveis à defesa de seus interesses.

**13.8.** O recurso e o pedido de reconsideração terão efeito suspensivo do ato ou da decisão recorrida até que sobrevenha decisão final da **autoridade competente**.

**13.9.** O acolhimento do recurso invalida tão somente os atos insuscetíveis de aproveitamento.

**13.10.** Os autos do processo permanecerão com vista franqueada aos interessados no **Portal: [www.licitamontesaltosma.com.br](http://www.licitamontesaltosma.com.br)**

#### **14. DA AJUDICAÇÃO E HOMOLOGAÇÃO**

**14.1.** Encerradas as fases de julgamento e habilitação, e exauridos os recursos administrativos a **Autoridade Competente** realizará a **adjudicação e homologação** dos itens/lotes da licitação aos seus respectivos vencedores.

#### **15. DO CADASTRO DE RESERVA**

**15.1.** Não se aplica.

#### **16. DO SISTEMA DE REGISTRO DE PREÇOS**

**16.1.** Não se aplica.

#### **17. DO INSTRUMENTO CONTRATUAL**

**17.1.** Homologado o resultado da licitação, a Administração poderá convocar o adjudicatário para, no prazo de **05 (cinco) dias úteis** para assinar o **Contrato** ou outro **Instrumento Equivalente**, sob pena de decair o direito à contratação, sem prejuízo das sanções previstas na Lei nº 14.133/21 e neste edital.

**17.1.1.** Na assinatura do contrato, será exigida a comprovação das condições de habilitação consignadas no edital, que deverão ser mantidas pelo licitante durante a vigência do contrato.



**ESTADO DO MARANHÃO**  
**PREFEITURA MUNICIPAL DE MONTES ALTOS**  
**CNPJ 06.077.941/0001-00**

**17.1.2.** O prazo de convocação poderá ser prorrogado uma única vez, por igual período, quando solicitado pelo licitante beneficiário durante o seu transcurso, desde que ocorra motivo justificado e aceito pela Administração;

**17.1.3.** O contrato deverá ser assinado por representante do licitante vencedor, devidamente habilitado;

**17.2.** As contratações decorrentes da ata serão formalizadas por meio de instrumento contratual, carta-contrato, nota de empenho de despesa, autorização de compra, ordem de execução de serviço ou outro instrumento equivalente, conforme disposto no art. 95 da Lei Federal nº 14.133/2021.

**17.3.** Se licitante beneficiário convocado não assinar o contrato ou instrumento equivalente, não aceitar ou não retirar o instrumento equivalente, a Administração poderá convocar os demais que tiverem aceitado fornecer os bens ou serviços com preços iguais aos do licitante vencedor, na sequência da classificação, sem prejuízo das penalidades administrativas cabíveis.

**17.3.1.** Se não houver outros fornecedores registrados que tenham aceitado a executar o objeto com preços iguais aos do licitante vencedor, o Agente de Contratação, poderá examinar as ofertas subsequentes e a qualificação das licitantes por ordem de classificação, e assim, sucessivamente, observado o direito de preferência para as MEI / ME / EPP, até a apuração de uma que atenda ao edital, sendo a respectiva licitante declarada vencedora.

**17.4.** O fornecedor e/ou prestador de serviços que vier a ser contratado ficará obrigado a aceitar, nas mesmas condições contratuais, os acréscimos ou supressões que se fizerem necessários, de até **25% (vinte e cinco por cento)** do valor inicial atualizado do contrato.

**17.5.** Por ocasião da assinatura do contrato a **licitante vencedora** deverá manter todas as condições de habilitação regulares.

## **18. DAS SANÇÕES ADMINISTRATIVAS**

**18.1.** Comete infração administrativa o fornecedor que praticar quaisquer das hipóteses previstas no art. 155 da Lei nº 14.133, de 2021, quais sejam:

**18.1.1.** dar causa à inexecução parcial do contrato;

**18.1.2.** dar causa à inexecução parcial do contrato que cause grave dano à Administração, ao funcionamento dos serviços públicos ou ao interesse coletivo;

**18.1.3.** dar causa à inexecução total do contrato;

**18.1.4.** deixar de entregar a documentação exigida para o certame;

**18.1.5.** não manter a proposta, salvo em decorrência de fato superveniente devidamente justificado;

**18.1.6.** não celebrar o contrato ou não entregar a documentação exigida para a contratação, quando convocado dentro do prazo de validade de sua proposta;

**18.1.7.** ensejar o retardamento da execução ou da entrega do objeto da licitação sem motivo justificado;



**ESTADO DO MARANHÃO**  
**PREFEITURA MUNICIPAL DE MONTES ALTOS**  
**CNPJ 06.077.941/0001-00**

**18.1.8.** apresentar declaração ou documentação falsa exigida para o certame ou prestar declaração falsa durante a dispensa eletrônica ou a execução do contrato;

**18.1.9.** fraudar a dispensa eletrônica ou praticar ato fraudulento na execução do contrato;

**18.1.10.** comportar-se de modo inidôneo ou cometer fraude de qualquer natureza;

**18.1.10.1.** Considera-se comportamento inidôneo, entre outros, a declaração falsa quanto às condições de participação, quanto ao enquadramento como ME/EPP ou o conluio entre os fornecedores, em qualquer momento da dispensa, mesmo após o encerramento da fase de lances.

**18.1.11.** praticar atos ilícitos com vistas a frustrar os objetivos deste certame.

**18.1.12.** praticar ato lesivo previsto no art. 5º da Lei nº 12.846, de 1º de agosto de 2013.

**18.2.** O fornecedor que cometer qualquer das infrações discriminadas nos subitens anteriores ficará sujeito, sem prejuízo da responsabilidade civil e criminal, às seguintes sanções:

**a)** Advertência pela falta do subitem 18.1.1 deste Aviso de Contratação Direta, quando não se justificar a imposição de penalidade mais grave;

**b)** Multa de 20% (vinte por cento) sobre o valor estimado do(s) item(s) prejudicado(s) pela conduta do fornecedor, por qualquer das infrações dos subitens 18.1.1 a 18.1.12;

**c)** Impedimento de licitar e contratar com o Município de Montes Altos, pelo prazo máximo de 3 (três) anos, nos casos dos subitens 18.1.2 a 18.1.7 deste Aviso de Contratação Direta, quando não se justificar a imposição de penalidade mais grave;

**d)** Declaração de inidoneidade para licitar ou contratar, que impedirá o responsável de licitar ou contratar no âmbito da Administração Pública direta e indireta de todos os entes federativos, pelo prazo mínimo de 3 (três) anos e máximo de 6 (seis) anos, nos casos dos subitens 18.1.8 a 18.1.12, bem como nos demais casos que justifiquem a imposição da penalidade mais grave;

**18.3.** A aplicação das sanções previstas neste Contrato não exclui, em hipótese alguma, a obrigação de reparação integral do dano causado à Contratante.

**18.4.** Todas as sanções previstas neste Aviso poderão ser aplicadas cumulativamente com a multa.

**18.5.** Antes da aplicação da multa, será facultada a defesa do interessado no prazo de 15 (quinze) dias úteis, contado da data de sua intimação.

**18.6.** Se a multa aplicada e as indenizações cabíveis forem superiores ao valor do pagamento eventualmente devido pelo Contratante ao Contratado, além da perda desse valor, a diferença será descontada da garantia prestada ou será cobrada judicialmente.



**ESTADO DO MARANHÃO**  
**PREFEITURA MUNICIPAL DE MONTES ALTOS**  
**CNPJ 06.077.941/0001-00**

**18.7.** Previamente ao encaminhamento à cobrança judicial, a multa poderá ser recolhida administrativamente no prazo máximo de 30 (trinta) dias, a contar da data do recebimento da comunicação enviada pela autoridade competente.

**18.8.** A aplicação das sanções realizar-se-á em processo administrativo que assegure o contraditório e a ampla defesa ao Contratado, observando-se o procedimento previsto no caput e parágrafos do art. 158 da Lei nº 14.133, de 2021, para as penalidades de impedimento de licitar e contratar e de declaração de inidoneidade para licitar ou contratar.

**18.9.** Na aplicação das sanções serão considerados:

**18.9.1.** a natureza e a gravidade da infração cometida;

**18.9.2.** as peculiaridades do caso concreto;

**18.9.3.** as circunstâncias agravantes ou atenuantes;

**18.9.4.** os danos que dela provierem para o Contratante;

**18.9.5.** a implantação ou o aperfeiçoamento de programa de integridade, conforme normas e orientações dos órgãos de controle.

**18.10.** Os atos previstos como infrações administrativas na Lei nº 14.133, de 2021, ou em outras normas vigentes da Administração que também sejam tipificados como atos lesivos na Lei nº 12.846, de 1º de agosto de 2013, serão apurados e julgados conjuntamente, nos mesmos autos, observados o rito procedimental e autoridade competente definidos na referida norma.

**18.11.** A personalidade jurídica do Contratado poderá ser desconsiderada sempre que utilizada com abuso do direito para facilitar, encobrir ou dissimular a prática dos atos ilícitos previstos neste Contrato ou para provocar confusão patrimonial, e, nesse caso, todos os efeitos das sanções aplicadas à pessoa jurídica serão estendidos aos seus administradores e sócios com poderes de administração, à pessoa jurídica sucessora ou à empresa do mesmo ramo com relação de coligação ou controle, de fato ou de direito, com o Contratado, observados, em todos os casos, o contraditório, a ampla defesa e a obrigatoriedade de análise jurídica prévia.

**18.12.** O Contratante deverá, no prazo máximo 15 (quinze) dias úteis, contado da data de aplicação da sanção, informar e manter atualizados os dados relativos às sanções por ele aplicadas, para fins de publicidade no Cadastro de Fornecedores do Município de Montes Altos.

**18.13.** As sanções de impedimento de licitar e contratar e declaração de inidoneidade para licitar ou contratar são passíveis de reabilitação na forma do art. 163 da Lei nº 14.133, de 2021

## **19. DOS ESCLARECIMENTOS E DA IMPUGNAÇÃO AO EDITAL**

**19.1.** Qualquer pessoa é parte legítima para impugnar este Edital por irregularidade na aplicação da Lei nº 14.133/2021, devendo protocolar o pedido até **3 (três) dias úteis antes da data da abertura do certame.**



**ESTADO DO MARANHÃO**  
**PREFEITURA MUNICIPAL DE MONTES ALTOS**  
**CNPJ 06.077.941/0001-00**

**19.2.** A resposta à impugnação ou ao pedido de esclarecimento será divulgado no **Portal: [www.licitamontesaltosma.com.br](http://www.licitamontesaltosma.com.br)** no prazo de até **3 (três) dias úteis**, limitado ao último dia útil anterior à data da abertura do certame.

**19.3.** A impugnação e o pedido de esclarecimento serão realizados através do **Portal: [www.licitamontesaltosma.com.br](http://www.licitamontesaltosma.com.br)**

**19.4.** As impugnações e pedidos de esclarecimentos não suspendem os prazos previstos no certame.

**19.4.1.** A concessão de efeito suspensivo à impugnação é medida excepcional e deverá ser motivada pelo Agente de Contratação, nos autos do processo de licitação.

**19.5.** Acolhida a impugnação, será definida e publicada nova data para a realização do certame.

## **20. DAS DISPOSIÇÕES FINAIS**

**20.1.** Encerradas as fases de julgamento e habilitação, e esgotados os recursos administrativos, o processo licitatório será encaminhado à **autoridade superior**, que poderá:

- a) determinar o retorno dos autos para saneamento de irregularidades;
- b) revogar a licitação por motivo de conveniência e oportunidade;
- c) proceder à anulação da licitação, de ofício ou mediante provocação de terceiros, sempre que presente ilegalidade insanável;
- d) adjudicar o objeto e homologar a licitação.

**20.1.1.** Ao pronunciar a nulidade, a autoridade indicará expressamente os atos com vícios insanáveis, tornando sem efeito todos os subsequentes que deles dependam, e dará ensejo à apuração de responsabilidade de quem lhes tenha dado causa.

**20.1.2.** O motivo determinante para a revogação do processo licitatório deverá ser resultante de fato superveniente devidamente comprovado.

**20.1.3.** Nos casos de anulação e revogação, deverá ser assegurada a prévia manifestação dos interessados.

**20.2.** Após a entrega dos documentos para habilitação, não será permitida a substituição ou a apresentação de novos documentos, salvo em sede de **diligência**, para:

- a) Complementação de informações acerca dos documentos já apresentados pelos licitantes e desde que necessária para apurar fatos existentes à época da abertura do certame;
- b) Atualização de documentos cuja validade tenha expirado após a data da abertura do certame.

**20.2.1.** Na análise das propostas e documentos de habilitação, o **Agente de Contratação** poderá sanar erros ou falhas que não alterem a substância dos documentos e sua validade jurídica, mediante despacho fundamentado registrado e acessível a todos, atribuindo-lhes eficácia para fins de habilitação e classificação.



**ESTADO DO MARANHÃO**  
**PREFEITURA MUNICIPAL DE MONTES ALTOS**  
**CNPJ 06.077.941/0001-00**

**20.2.2.** Quando a fase de habilitação anteceder a de julgamento e já tiver sido encerrada, não caberá exclusão de licitante por motivo relacionado à habilitação, salvo em razão de fatos supervenientes ou só conhecidos após o julgamento.

**20.3.** A homologação do resultado desta licitação não implicará direito a contratação.

**20.4.** As normas disciplinadoras da licitação serão sempre interpretadas em favor da ampliação da disputa entre os interessados, desde que não comprometam o interesse da Administração, o princípio da isonomia, a finalidade e a segurança da contratação.

**20.5.** Os licitantes assumem todos os custos de preparação e apresentação de suas propostas e a Administração não será, em nenhum caso, responsável por esses custos, independentemente da condução ou do resultado do processo licitatório.

**20.6.** Na contagem dos prazos estabelecidos neste Edital e seus Anexos, excluir-se-á o dia do início e incluir-se-á o do vencimento. Só se iniciam e vencem os prazos em dias de expediente no Órgão.

**20.7.** O desatendimento de exigências formais não essenciais não importará o afastamento do licitante, desde que seja possível o aproveitamento do ato, observados os princípios da isonomia e do interesse público.

**20.8.** Os documentos eletrônicos produzidos com a utilização de processo de certificação disponibilizada pela ICP-Brasil, nos termos da Medida Provisória n.º 2.200-2, de 24 de agosto de 2001, serão recebidos e presumidos verdadeiros em relação aos signatários, dispensando-se o envio de documentos originais e cópias autenticadas em papel.

**20.9.** Nos casos de divergência ou dúvida entre o texto do Projeto Básico – Anexo II e o texto do Edital, prevalecerá, no julgamento objetivo das propostas e documentos, o texto do Edital.

**20.10.** Este Edital será fornecido a qualquer interessado, através dos sítios [www.gov.br/pncp](http://www.gov.br/pncp), [www.licitamontesaltosma.com.br](http://www.licitamontesaltosma.com.br) e [www.montesaltos.ma.gov.br](http://www.montesaltos.ma.gov.br).

**20.10.1.** O **Resultado da Licitação** será comunicado mediante publicação no **Portal: [www.licitamontesaltosma.com.br](http://www.licitamontesaltosma.com.br)**

**20.10.2.** É dever do licitante acompanhar todos os Comunicados, Notificações, Decisões e Julgamentos disponibilizados nos sítios [www.gov.br/pncp](http://www.gov.br/pncp), [www.licitamontesaltosma.com.br](http://www.licitamontesaltosma.com.br) e [www.montesaltos.ma.gov.br](http://www.montesaltos.ma.gov.br).

**20.11.** Os licitantes ficam informados sobre os termos da **Lei n.º 12.846, de 1.º de agosto de 2013 (Lei Anticorrupção)**, que dispõe sobre a responsabilização administrativa e civil de pessoas jurídicas pela prática de atos lesivos contra a Administração Pública, em especial, **ao constante no art. 5.º, inciso IV**, correspondente aos procedimentos licitatórios, indicando que qualquer indício de conluio, ou de outra forma de fraude ao certame, implicará aos envolvidos as penalidades previstas no mencionado diploma legal.

**20.12.** Em se tratando de certame que seja para aquisição de bens ou prestação de serviços, que possuam **cotas de até 25% (vinte e cinco por cento) do objeto** para a contratação de MEI / ME / EPP:

**20.12.1.** Na hipótese de não haver vencedor para a cota reservada, esta poderá ser adjudicada ao vencedor da cota principal ou, diante de sua recusa, aos licitantes remanescentes, desde que pratiquem o preço do primeiro colocado da cota principal.



**ESTADO DO MARANHÃO**  
**PREFEITURA MUNICIPAL DE MONTES ALTOS**  
**CNPJ 06.077.941/0001-00**

**20.12.2.** Se a mesma empresa vencer a cota reservada e a cota principal, a contratação das cotas deverá ocorrer pelo menor preço.

**20.12.3.** Nas licitações por Sistema de Registro de Preço ou por entregas parceladas, o instrumento convocatório deverá ser dada prioridade de aquisição dos produtos das cotas reservadas, ressalvados os casos em que a cota reservada for inadequada para atender as quantidades ou as condições do pedido, justificadamente.

## **21. DOS ANEXOS**

**21.1.** Integram este Edital, e dele fazem parte integrante, os seguintes Anexos, além de outros porventura mencionados no campo **Dados do Processo** deste Edital.

## **22. DO FORO**

**22.**

**1.** As questões decorrentes da execução deste Instrumento, que não possam ser dirimidas administrativamente, serão processadas e julgadas no Foro da Comarca de Montes Altos, Estado do Maranhão, com exclusão de qualquer outro, por mais privilegiado que seja.

Montes Altos (MA), 05 de fevereiro de 2026.

João Batista Fonseca da Silva

Secretário Municipal de Esporte e Turismo



**ESTADO DO MARANHÃO**  
**PREFEITURA MUNICIPAL DE MONTES ALTOS**  
**CNPJ 06.077.941/0001-00**

**CONCORRÊNCIA – ELETRÔNICA Nº 001/2026**

**PROCESSO ADMINISTRATIVO Nº 004/2026**

# **ANEXO I**

# **Memorial Descritivo**



## **MEMORIAL DESCRITIVO**

# **CONSTRUÇÃO DE QUADRA COBERTA NO MUNICÍPIO DE MONTES ALTOS/MA.**

MONTES ALTOS - MA.



## INTRODUÇÃO

Este memorial tem por objetivo descrever e especificar de forma clara e objetiva os serviços a serem executados para a CONSTRUÇÃO DE QUADRA COBERTA, no Município de MONTES ALTOS – MA., com área total de construção em 677,96m<sup>2</sup>.

Qualquer dúvida, não só quanto à interpretação destas especificações, mas de qualquer outro documento, imediatamente deverá ser consultada a fiscalização.

Independentemente do que aqui é preceituado, a execução de todo e qualquer serviço deverá obedecer rigorosamente às Normas Técnicas oficiais em vigor para cada caso.

Toda a execução da obra deverá ter como referência a planilha de quantitativos, o memorial descritivo e o projeto arquitetônico, documentos imprescindíveis para compra e aplicação dos materiais. Os quantitativos estimados em planilha devem ser conferidos no local pelo contratado, sendo de sua inteira responsabilidade na elaboração da proposta orçamentária e execução da obra.



## **1. SERVIÇOS PRELIMINARES**

### **1.1 Placa de Obra**

Cabe ao CONSTRUTOR a responsabilidade de instalar no canteiro as placas dos órgãos responsáveis pela obra, conforme detalhamento a ser fornecido pela FISCALIZAÇÃO.

As placas deverão ser instaladas em posição de destaque no canteiro de obras, devendo a sua localização ser previamente aprovada pela FISCALIZAÇÃO.

O bota fora do material, será removido periodicamente de acordo com as necessidades.

### **1.2 Locação da Obra – Execução de Gabarito**

É responsabilidade do CONSTRUTOR obter junto à Prefeitura Municipal a marcação dos alinhamentos a serem obedecidos quando da locação e marcação da obra.

A ocorrência de erro na locação da obra projetada implicará para o CONSTRUTOR na obrigação de proceder, por sua conta e nos prazos estipulados, as modificações, demolições e reposições que se tornarem necessárias, à juízo da FISCALIZAÇÃO, ficando além disso sujeito às sanções, multas e penalidades aplicáveis em cada caso particular, de acordo com o Contrato.

O projeto do canteiro de obra deverá prever todas as instalações provisórias necessárias ao seu bom funcionamento, como sejam, tapumes, barracão, escritório, sanitários, redes de água e de energia elétrica, etc. De acordo com a necessidade da obra. Deverão ser previstos locais destinados à armazenagem de todos os materiais a serem empregados na obra. O bota fora do material, será removido periodicamente de acordo com as necessidades.



## **2. INFRAESTRUTURA**

A fundação, será do tipo direta, com sapatas de concreto armado, as dimensões, detalhamento de armaduras serão realizadas conforme planilha orçamentária e projeto estrutural anexos. O concreto utilizado terá resistência a compressão igual a 250 kg/cm<sup>2</sup> (fck=25MPa).

## **3. SUPERESTRUTURA**

O sistema estrutural será o convencional, composto por vigas baldrame com concreto impermeabilizado e contrapiso impermeabilizado. As formas serão de madeira, resistência a compressão do concreto será igual a 250 kg/cm<sup>2</sup> (fck=25MPa). Os pilares da quadra poliesportiva serão em estrutura metálica revestidos até a altura de 1.50m com concreto. Os pilares das edificações auxiliares serão em concreto armado.

## **4. PISOS**

Para aplicação do piso cerâmico, o contrapiso já se encontra em bom estado, restando apenas aplicação do novo piso, será necessário uma eventual reforma do contra piso apenas em locais que for afetado por passagem de instalações hidráulicas.

Piso cerâmico será assentado com argamassa, junta de 5 mm e rejunte cor cinza platina, conforme planilha orçamentária e projetos anexos.

A execução dos serviços deverá atender às prescrições contidas nas normas da ABNT, as especificações e projeto específico. Deverá haver piso cerâmico em todas as salas e espaços de ampliação, conforme projeto arquitetônico e planilha orçamentária.



Na quadra poliesportiva, será executado piso industrial de concreto armado com espessura de 12cm, polido e pintado, conforme projeto arquitetônico e planilha orçamentária.

Na parte externa da quadra haverá passeio de concreto moldado in loco, em toda a sua extensão frontal, lateral e nos fundos conforme medidas que constam nos projetos e planilha orçamentária.

## **5. PAREDES E PAINÉIS**

Em todas as edificações auxiliares serão construídas em alvenaria de bloco cerâmico nas dimensões de 9x19x19cm (espessura 9cm), conforme projeto arquitetônico e planilha orçamentária.

## **6. COBERTURA**

A cobertura da quadra será em telha de aço galvanizado ondulada de espessura 0.5mm, conforme projeto arquitetônico e planilha orçamentária.

As calhas serão em chapa de aço galvanizado, espessuras verificar conforme projeto arquitetônico e planilha orçamentária.

## **7. ESQUADRIAS**

Todas as esquadrias das edificações auxiliares serão madeira com dimensões conforme projeto arquitetônico e planilha orçamentária.



## **8. REVESTIMENTOS**

Alvenarias serão chapiscadas e revestidas com reboco, emassamento e pintura de acordo com o que pede no projeto arquitetônico e planilha orçamentária.

Nos Banheiros haverá revestimento cerâmico na parte interna até a altura de 1.50m. A parte superior das paredes das edificações em questão serão emassadas e pintadas conforme projeto arquitetônico e planilha orçamentária.

## **9. PINTURA**

Todas as superfícies que receberão pintura, deverão estar firmes, secas, limpas, sem poeira, gordura, sabão ou mofo, ferrugem, retocadas se necessário, e convenientemente preparadas para receber o tipo de pintura a elas destinadas.

As pinturas serão executadas de cima para baixo e deverão ser evitados escorrimentos ou salpicos, que caso não puderem ser evitados deverão ser removidos enquanto a tinta estiver fresca, empregando-se o removedor adequado. Deverão ser adotadas precauções especiais no sentido de evitar respingos de tinta em superfície não destinada à pintura. Na aplicação de cada tipo de pintura, todas as superfícies adjacentes deverão ser protegidas com fita crepe e empapeladas, para evitar respingos.

Deverão ser efetuadas no mínimo, 2 (duas) demãos ou mais, se necessário para um perfeito acabamento e cobertura. Cada demão de tinta só poderá ser aplicada quando a precedente estiver perfeitamente seca, convindo observar um intervalo mínimo de 24 horas entre 2 demãos sucessivas, ou conforme recomendações do fabricante para cada tipo de tinta. Igual cuidado haverá entre uma demão de tinta e a massa corrida, convindo observar um intervalo de 24 horas após cada demão de massa, ou de acordo com recomendações do fabricante.



A especificação da Pintura a ser utilizada está indicada em projeto e Planilha orçamentária.

As cores a serem utilizadas serão definidas na execução pela equipe de fiscalização da obra.

A descrição / nome do estabelecimento que consta no projeto arquitetônico é mera ilustração, devendo o CONTRATADO verificar com o município o nome a ser pintado na parede frontal.

## **10. LOUÇAS E METAIS**

Todas as louças e os metais serão de materiais de 1ª linha e de marca de referência no mercado conforme especificados em projeto. Os acabamentos dos metais deverão ser cromados e as louças deverão ser brancas, devendo ser utilizados materiais de 1ª linha e de marca de referência no mercado conforme especificados em projeto.

Inclui-se nesta etapa a instalação de todos os acessórios, como lavatórios, vasos sanitários, torneiras e etc. assim como a fixação das barras de apoio para portadores de necessidades especiais, que deverão respeitar rigorosamente as especificações e dimensões em projeto. Todos estes itens deverão ser de 1ª linha e de marca de referência no mercado.

## **11. INSTALAÇÕES HIDRÁULICAS**

As instalações de água serão de acordo com projeto arquitetônico necessário por instalação de novos sanitários e com indicação da fiscalização da obra. Analisar os projetos de instalação hidráulica para o perfeito cumprimento do mesmo.



## **12. INSTALAÇÕES SANITÁRIAS**

As instalações de esgoto sanitário serão de material de primeira linha seguindo o que consta rigorosamente no projeto.

## **13. INSTALAÇÕES ELÉTRICAS**

Toda a parte elétrica (tubulação e fiação) devem ser utilizados materiais de 1ª linha e de marca de referência no mercado.

Os materiais elétricos que têm como finalidade o acabamento de suas instalações (teclas de interruptores, espelhos, módulos de tomada, lâmpadas, fiação) deverão ser materiais de 1ª linha.

A execução das instalações elétricas será realizada de forma embutida nas paredes, sendo sua parte superior distribuída no forro PVC a ser instalado de acordo com projeto.

## **14. SERVIÇOS COMPLEMENTARES**

A obra será considerada concluída após ter condições de funcionamento, habitabilidade e segurança e após todos os serviços estarem concluídos e feitas as limpezas gerais e acabamentos finais.

Por ocasião da entrega da obra, a mesma deverá apresentar as seguintes condições:

- Ligações e testes definitivos de água, luz e esgoto e seu perfeito funcionamento;
- Pinturas definitivas;



- Qualidade e perfeito funcionamento das esquadrias instaladas e substituídas;
- Perfeito funcionamento de todos os aparelhos sanitários;
- Limpeza geral de pisos internos e externos, paredes, esquadrias, aparelhos sanitários, pintura e fachada;
- Pátio livre e desobstruído de quaisquer entulhos, ou restos de material utilizados na obra.



**ESTADO DO MARANHÃO**  
**PREFEITURA MUNICIPAL DE MONTES ALTOS**  
**CNPJ 06.077.941/0001-00**

**CONCORRÊNCIA – ELETRÔNICA Nº 001/2026**

**PROCESSO ADMINISTRATIVO Nº 004/2026**

# **ANEXO I – A**

# **Planilha Orçamentária**



**Obra**  
**CONSTRUÇÃO DE QUADRA POLIESPORTIVA COBERTA, NO MUNICÍPIO DE MONTES ALTOS/MA.**

**Bancos**  
 SINAPI - 02/2025 - Maranhão  
 SBC - 03/2025 - SLS - São Luis - MA  
 ORSE - 12/2024 - Sergipe  
 SEINFRA - 028 - Ceará

**B.D.I.**  
 23,00%

**Encargos Sociais**  
 Não Desonerado: embutido nos preços unitário dos insumos de mão de obra, de acordo com as bases.

**ORÇAMENTO SINTÉTICO**

Item	Código	Banco	Descrição	Und	Quant.	Valor Unit	Valor Unit com BDI	Total
1			<b>ADMINISTRAÇÃO LOCAL</b>					<b>22.300,92</b>
1.1	00000003	Próprio	ADMINISTRAÇÃO LOCAL DA OBRA	mes	4,00	4.532,71	5.575,23	22.300,92
2			<b>SERVIÇOS PRELIMINARES</b>					<b>34.561,49</b>
2.1	103689	SINAPI	FORNECIMENTO E INSTALAÇÃO DE PLACA DE OBRA COM CHAPA GALVANIZADA E ESTRUTURA DE MADEIRA. AF_03/2022_PS	m²	6,00	467,66	575,22	3.451,32
2.2	99059	SINAPI	LOCAÇÃO CONVENCIONAL DE OBRA, UTILIZANDO GABARITO DE TÁBUAS CORRIDAS PONTALETADAS A CADA 2,00M - 2 UTILIZAÇÕES. AF_03/2024	M	119,00	67,36	82,85	9.859,15
2.3	105118	SINAPI	TAPUME EM CHAPA DE MADEIRA OSB. AF_03/2024	m²	238,00	72,59	89,29	21.251,02
3			<b>MOVIMENTAÇÃO DE TERRA</b>					<b>21.390,85</b>
3.1	96525	SINAPI	ESCAVAÇÃO MECANIZADA PARA VIGA BALDRAME OU SAPATA CORRIDA COM MINI-ESCAVADEIRA (INCLUINDO ESCAVAÇÃO PARA COLOCAÇÃO DE FÓRMAS). AF_01/2024	m³	28,63	54,38	66,89	1.915,06
3.2	93381	SINAPI	REATERRO MECANIZADO DE VALA COM RETROESCAVADEIRA (CAPACIDADE DA CAÇAMBA DA RETRO: 0,26 M³/POTÊNCIA: 88 HP), LARGURA 0,8 A 1,5 M, PROFUNDIDADE 1,5 A 3,0 M, COM SOLO (SEM SUBSTITUIÇÃO) DE 1ª CATEGORIA E COMPACTADOR DE SOLOS DE PERCUSSÃO. AF_08/2023	m³	12,04	12,65	15,56	187,34
3.3	101617	SINAPI	PREPARO DE FUNDO DE VALA COM LARGURA MAIOR OU IGUAL A 1,5 M E MENOR QUE 2,5 M (ACERTO DO SOLO NATURAL). AF_08/2020	m²	54,39	3,33	4,10	223,00
3.4	94318	SINAPI	ATERRO MECANIZADO DE VALA COM RETROESCAVADEIRA (CAPACIDADE DA CAÇAMBA DA RETRO: 0,26 M³ / POTÊNCIA: 88 HP), LARGURA ATÉ 1,5 M, PROFUNDIDADE DE 1,5 A 3,0 M, COM SOLO ARGILO-ARENOSO. AF_08/2023	m³	240,24	64,52	79,36	19.065,45
4			<b>FUNDAÇÃO E ESTRUTURA</b>					<b>197.274,68</b>
4.1			<b>QUADRA COBERTA</b>					<b>114.752,27</b>
4.1.1	96542	SINAPI	FABRICAÇÃO, MONTAGEM E DESMONTAGEM DE FÓRMA PARA VIGA BALDRAME, EM CHAPA DE MADEIRA COMPENSADA RESINADA, E=17 MM, 4 UTILIZAÇÕES. AF_01/2024	m²	80,05	104,90	129,03	10.328,85
4.1.2	92269	SINAPI	FABRICAÇÃO DE FÓRMA PARA PILARES E ESTRUTURAS SIMILARES, EM MADEIRA SERRADA, E=25 MM. AF_09/2020	m²	127,60	179,09	220,28	28.107,73
4.1.3	104918	SINAPI	ARMAÇÃO DE SAPATA ISOLADA, VIGA BALDRAME E SAPATA CORRIDA UTILIZANDO AÇO CA-50 DE 8 MM - MONTAGEM. AF_01/2024	KG	563,20	15,97	19,64	11.061,25
4.1.4	92762	SINAPI	ARMAÇÃO DE PILAR OU VIGA DE ESTRUTURA CONVENCIONAL DE CONCRETO ARMADO UTILIZANDO AÇO CA-50 DE 10,0 MM - MONTAGEM. AF_06/2022	KG	434,60	12,53	15,41	6.697,19
4.1.5	92759	SINAPI	ARMAÇÃO DE PILAR OU VIGA DE ESTRUTURA CONVENCIONAL DE CONCRETO ARMADO UTILIZANDO AÇO CA-60 DE 5,0 MM - MONTAGEM. AF_06/2022	KG	367,30	15,58	19,16	7.037,47
4.1.6	94971	SINAPI	CONCRETO FCK = 25MPA, TRAÇO 1:2,3:2,7 (EM MASSA SECA DE CIMENTO/ AREIA MÉDIA/ BRITA 1) - PREPARO MECÂNICO COM BETONEIRA 600 L. AF_05/2021	m³	34,19	566,80	697,16	23.835,90
4.1.7	94969	SINAPI	CONCRETO FCK = 15MPA, TRAÇO 1:3,4:3,5 (EM MASSA SECA DE CIMENTO/ AREIA MÉDIA/ BRITA 1) - PREPARO MECÂNICO COM BETONEIRA 600 L. AF_05/2021	m³	2,64	496,20	610,33	1.611,27
4.1.8	103670	SINAPI	LANÇAMENTO COM USO DE BALDES, ADENSAMENTO E ACABAMENTO DE CONCRETO EM ESTRUTURAS. AF_02/2022	m³	36,83	315,19	387,68	14.278,25
4.1.9	101166	SINAPI	ALVENARIA DE EMBASAMENTO COM BLOCO ESTRUTURAL DE CERÂMICA, DE 14X19X29CM E ARGAMASSA DE ASSENTAMENTO COM PREPARO EM BETONEIRA. AF_05/2020	m³	13,94	687,87	846,08	11.794,36
4.2			<b>MEZANINO</b>					<b>82.522,41</b>
4.2.1	96542	SINAPI	FABRICAÇÃO, MONTAGEM E DESMONTAGEM DE FÓRMA PARA VIGA BALDRAME, EM CHAPA DE MADEIRA COMPENSADA RESINADA, E=17 MM, 4 UTILIZAÇÕES. AF_01/2024	m²	126,75	104,90	129,03	16.354,55
4.2.2	92269	SINAPI	FABRICAÇÃO DE FÓRMA PARA PILARES E ESTRUTURAS SIMILARES, EM MADEIRA SERRADA, E=25 MM. AF_09/2020	m²	102,11	179,09	220,28	22.492,79
4.2.3	104917	SINAPI	ARMAÇÃO DE SAPATA ISOLADA, VIGA BALDRAME E SAPATA CORRIDA UTILIZANDO AÇO CA-50 DE 6,3 MM - MONTAGEM. AF_01/2024	KG	80,90	17,13	21,07	1.704,56
4.2.4	92761	SINAPI	ARMAÇÃO DE PILAR OU VIGA DE ESTRUTURA CONVENCIONAL DE CONCRETO ARMADO UTILIZANDO AÇO CA-50 DE 8,0 MM - MONTAGEM. AF_06/2022	KG	249,70	13,99	17,21	4.297,34
4.2.5	92762	SINAPI	ARMAÇÃO DE PILAR OU VIGA DE ESTRUTURA CONVENCIONAL DE CONCRETO ARMADO UTILIZANDO AÇO CA-50 DE 10,0 MM - MONTAGEM. AF_06/2022	KG	362,90	12,53	15,41	5.592,29
4.2.6	92759	SINAPI	ARMAÇÃO DE PILAR OU VIGA DE ESTRUTURA CONVENCIONAL DE CONCRETO ARMADO UTILIZANDO AÇO CA-60 DE 5,0 MM - MONTAGEM. AF_06/2022	KG	225,23	15,58	19,16	4.315,41
4.2.7	94971	SINAPI	CONCRETO FCK = 25MPA, TRAÇO 1:2,3:2,7 (EM MASSA SECA DE CIMENTO/ AREIA MÉDIA/ BRITA 1) - PREPARO MECÂNICO COM BETONEIRA 600 L. AF_05/2021	m³	17,62	566,80	697,16	12.283,96
4.2.8	103670	SINAPI	LANÇAMENTO COM USO DE BALDES, ADENSAMENTO E ACABAMENTO DE CONCRETO EM ESTRUTURAS. AF_02/2022	m³	17,62	315,19	387,68	6.830,92
4.2.9	101960	SINAPI	LAJE PRÉ-MOLDADA UNIDIRECIONAL, BIAPOIADA, ENCHIMENTO EM EPS, VIGOTA PROTENDIDA, ALTURA TOTAL DA LAJE (ENCHIMENTO+CAPA) = (12+4). AF_11/2020	m²	76,71	91,68	112,77	8.650,59
5			<b>IMPERMEABILIZAÇÃO</b>					<b>5.437,33</b>
5.1	98557	SINAPI	IMPERMEABILIZAÇÃO DE SUPERFÍCIE COM EMULSÃO ASFÁLTICA, 2 DEMÃOS. AF_09/2023	m²	123,10	35,91	44,17	5.437,33
6			<b>COBERTURA</b>					<b>274.988,04</b>
6.1	94213	SINAPI	TELHAMENTO COM TELHA DE AÇO/ALUMÍNIO E = 0,5 MM, COM ATÉ 2 ÁGUAS, INCLUSO IÇAMENTO. AF_07/2019	m²	849,65	75,15	92,43	78.533,15
6.2	COMP. 150	Próprio	ESTRUTURA TRELICADA DE COBERTURA, TIPO FINK, COM LIGAÇÕES SOLDADAS, INCLUSOS PERFS METÁLICOS, CHAPAS METÁLICAS, MÃO DE OBRA E TRANSPORTE COM GUINDASTE - FORNECIMENTO E INSTALAÇÃO	KG	10.195,80	13,96	17,17	175.061,89
6.3	COMP. 137	Próprio	FECHAMENTO VERTICAL EM CHAPA DE AÇO GALVANIZADA E=3,0MM	m²	82,34	85,61	105,30	8.670,40
6.4	94229	SINAPI	CALHA EM CHAPA DE AÇO GALVANIZADO NÚMERO 24, DESENVOLVIMENTO DE 100 CM, INCLUSO TRANSPORTE VERTICAL. AF_07/2019	M	71,60	144,46	177,69	12.722,60
7			<b>PAREDES E PAINÉIS</b>					<b>73.397,64</b>
7.1	103328	SINAPI	ALVENARIA DE VEDAÇÃO DE BLOCOS CERÂMICOS FURADOS NA HORIZONTAL DE 9X19X19 CM (ESPESSURA 9 CM) E ARGAMASSA DE ASSENTAMENTO COM PREPARO EM BETONEIRA. AF_12/2021	m²	613,59	97,25	119,62	73.397,64
8			<b>PISO</b>					<b>162.016,32</b>
8.1	87767	SINAPI	CONTRAPISO EM ARGAMASSA TRAÇO 1:4 (CIMENTO E AREIA), PREPARO MANUAL, APLICADO EM ÁREAS MOLHADAS SOBRE IMPERMEABILIZAÇÃO, ACABAMENTO NÃO REFORÇADO, ESPESSURA 4CM. AF_07/2021	m²	166,12	70,38	86,57	14.381,01
8.2	103913	SINAPI	EXECUÇÃO DE PISO INDUSTRIAL DE CONCRETO ARMADO, FCK = 20 MPA, ESPESSURA DE 12,0 CM. AF_04/2022	m²	774,46	131,78	162,09	125.532,22
8.3	94993	SINAPI	EXECUÇÃO DE PASSEIO (CALÇADA) OU PISO DE CONCRETO COM CONCRETO MOLDADO IN LOCO, USINADO, ACABAMENTO CONVENCIONAL, ESPESSURA 6 CM, ARMADO. AF_08/2022	m²	178,50	81,02	99,65	17.787,53
8.4	COMP. 145	Próprio	REVESTIMENTO CERÂMICO PARA PISO COM PLACAS TIPO ESMALTADA PADRÃO POPULAR DE DIMENSÕES 40X40 CM APLICADA EM AMBIENTES INTERNOS	m²	62,79	55,88	68,73	4.315,56
9			<b>ESQUADRIAS</b>					<b>10.925,46</b>



**Obra**  
**CONSTRUÇÃO DE QUADRA POLIESPORTIVA COBERTA, NO MUNICÍPIO DE MONTES ALTOS/MA.**

**Bancos**  
SINAPI - 02/2025 - Maranhão  
SBC - 03/2025 - SLS - São Luis - MA  
ORSE - 12/2024 - Sergipe  
SEINFRA - 028 - Ceará

**B.D.I.**  
23,00%

**Encargos Sociais**  
Não Desonerado: embutido nos preços unitário dos insumos de mão de obra, de acordo com as bases.

**ORÇAMENTO SINTÉTICO**

Item	Código	Banco	Descrição	Und	Quant.	Valor Unit	Valor Unit com BDI	Total
9.1	90844	SINAPI	KIT DE PORTA DE MADEIRA PARA PINTURA, SEMI-OCA (LEVE OU MÉDIA), PADRÃO MÉDIO, 90X210CM, ESPESSURA DE 3,5CM, ITENS INCLUSOS: DOBRADIÇAS, MONTAGEM E INSTALAÇÃO DO BATENTE, FECHADURA COM EXECUÇÃO DO FURO - FORNECIMENTO E INSTALAÇÃO. AF_12/2019	UN	5,00	1.242,57	1.528,36	7.641,80
9.2	91341	SINAPI	PORTA EM ALUMÍNIO DE ABRIR TIPO VENEZIANA COM GUARNIÇÃO, FIXAÇÃO COM PARAFUSOS - FORNECIMENTO E INSTALAÇÃO. AF_12/2019	m²	3,84	695,22	855,12	3.283,66
<b>10</b>			<b>INSTALAÇÕES</b>					<b>52.556,02</b>
<b>10.1</b>			<b>INSTALAÇÃO HIDRÁULICA</b>					<b>5.589,53</b>
10.1.1	89402	SINAPI	TUBO, PVC, SOLDÁVEL, DE 25MM, INSTALADO EM RAMAL DE DISTRIBUIÇÃO DE ÁGUA - FORNECIMENTO E INSTALAÇÃO. AF_06/2022	M	42,40	12,65	15,56	659,74
10.1.2	89403	SINAPI	TUBO, PVC, SOLDÁVEL, DE 32MM, INSTALADO EM RAMAL DE DISTRIBUIÇÃO DE ÁGUA - FORNECIMENTO E INSTALAÇÃO. AF_06/2022	M	3,00	19,31	23,75	71,25
10.1.3	103978	SINAPI	TUBO, PVC, SOLDÁVEL, DE 40MM, INSTALADO EM RAMAL DE DISTRIBUIÇÃO DE ÁGUA - FORNECIMENTO E INSTALAÇÃO. AF_06/2022	M	1,40	26,46	32,55	45,57
10.1.4	103979	SINAPI	TUBO, PVC, SOLDÁVEL, DE 50MM, INSTALADO EM RAMAL DE DISTRIBUIÇÃO DE ÁGUA - FORNECIMENTO E INSTALAÇÃO. AF_06/2022	M	39,30	30,16	37,10	1.458,03
10.1.5	89429	SINAPI	ADAPTADOR CURTO COM BOLSA E ROSCA PARA REGISTRO, PVC, SOLDÁVEL, DN 25MM X 3/4 , INSTALADO EM RAMAL DE DISTRIBUIÇÃO DE ÁGUA - FORNECIMENTO E INSTALAÇÃO. AF_06/2022	UN	26,00	6,04	7,43	193,18
10.1.6	89436	SINAPI	ADAPTADOR CURTO COM BOLSA E ROSCA PARA REGISTRO, PVC, SOLDÁVEL, DN 32MM X 1 , INSTALADO EM RAMAL DE DISTRIBUIÇÃO DE ÁGUA - FORNECIMENTO E INSTALAÇÃO. AF_06/2022	UN	2,00	8,02	9,86	19,72
10.1.7	104001	SINAPI	ADAPTADOR CURTO COM BOLSA E ROSCA PARA REGISTRO, PVC, SOLDÁVEL, DN 50MM X 1.1/2", INSTALADO EM RAMAL DE DISTRIBUIÇÃO DE ÁGUA - FORNECIMENTO E INSTALAÇÃO. AF_06/2022	UN	6,00	13,37	16,45	98,70
10.1.8	89408	SINAPI	JOELHO 90 GRAUS, PVC, SOLDÁVEL, DN 25MM, INSTALADO EM RAMAL DE DISTRIBUIÇÃO DE ÁGUA - FORNECIMENTO E INSTALAÇÃO. AF_06/2022	UN	8,00	8,67	10,66	85,28
10.1.9	89413	SINAPI	JOELHO 90 GRAUS, PVC, SOLDÁVEL, DN 32MM, INSTALADO EM RAMAL DE DISTRIBUIÇÃO DE ÁGUA - FORNECIMENTO E INSTALAÇÃO. AF_06/2022	UN	1,00	12,06	14,83	14,83
10.1.10	103980	SINAPI	JOELHO 90 GRAUS, PVC, SOLDÁVEL, DN 40MM, INSTALADO EM RAMAL DE DISTRIBUIÇÃO DE ÁGUA - FORNECIMENTO E INSTALAÇÃO. AF_06/2022	UN	2,00	17,42	21,43	42,86
10.1.11	103984	SINAPI	JOELHO 90 GRAUS, PVC, SOLDÁVEL, DN 50MM, INSTALADO EM RAMAL DE DISTRIBUIÇÃO DE ÁGUA - FORNECIMENTO E INSTALAÇÃO. AF_06/2022	UN	1,00	19,20	23,62	23,62
10.1.12	103999	SINAPI	BUCHA DE REDUÇÃO, LONGA, PVC, SOLDÁVEL, DN 50 X 25 MM, INSTALADO EM RAMAL DE DISTRIBUIÇÃO DE ÁGUA - FORNECIMENTO E INSTALAÇÃO. AF_06/2022	UN	6,00	12,19	14,99	89,94
10.1.13	89440	SINAPI	TE, PVC, SOLDÁVEL, DN 25MM, INSTALADO EM RAMAL DE DISTRIBUIÇÃO DE ÁGUA - FORNECIMENTO E INSTALAÇÃO. AF_06/2022	UN	14,00	11,98	14,74	206,36
10.1.14	89443	SINAPI	TE, PVC, SOLDÁVEL, DN 32MM, INSTALADO EM RAMAL DE DISTRIBUIÇÃO DE ÁGUA - FORNECIMENTO E INSTALAÇÃO. AF_06/2022	UN	1,00	16,83	20,70	20,70
10.1.15	104004	SINAPI	TE, PVC, SOLDÁVEL, DN 50MM, INSTALADO EM RAMAL DE DISTRIBUIÇÃO DE ÁGUA - FORNECIMENTO E INSTALAÇÃO. AF_06/2022	UN	8,00	29,01	35,68	285,44
10.1.16	104006	SINAPI	TÊ DE REDUÇÃO, PVC, SOLDÁVEL, DN 50MM X 25MM, INSTALADO EM RAMAL DE DISTRIBUIÇÃO DE ÁGUA - FORNECIMENTO E INSTALAÇÃO. AF_06/2022	UN	1,00	24,63	30,29	30,29
10.1.17	90374	SINAPI	TÊ COM BUCHA DE LATÃO NA BOLSA CENTRAL, PVC, SOLDÁVEL, DN 25MM X 3/4 , INSTALADO EM RAMAL OU SUB-RAMAL DE ÁGUA - FORNECIMENTO E INSTALAÇÃO. AF_06/2022	UN	5,00	22,04	27,11	135,55
10.1.18	90373	SINAPI	JOELHO 90 GRAUS COM BUCHA DE LATÃO, PVC, SOLDÁVEL, DN 25MM, X 1/2 INSTALADO EM RAMAL OU SUB-RAMAL DE ÁGUA - FORNECIMENTO E INSTALAÇÃO. AF_06/2022	UN	13,00	12,95	15,93	207,09
10.1.19	103995	SINAPI	LUVA, PVC, SOLDÁVEL, DN 50MM, INSTALADO EM RAMAL DE DISTRIBUIÇÃO DE ÁGUA - FORNECIMENTO E INSTALAÇÃO. AF_06/2022	UN	6,00	14,63	17,99	107,94
10.1.20	86884	SINAPI	ENGATE FLEXÍVEL EM PLÁSTICO BRANCO, 1/2" X 30CM - FORNECIMENTO E INSTALAÇÃO. AF_01/2020	UN	14,00	11,53	14,18	198,52
10.1.21	94795	SINAPI	TORNEIRA DE BOIA PARA CAIXA D'ÁGUA, ROSCÁVEL, 1/2" - FORNECIMENTO E INSTALAÇÃO. AF_08/2021	UN	1,00	31,28	38,47	38,47
10.1.22	102609	SINAPI	CAIXA D'ÁGUA EM POLIETILENO, 2000 LITROS - FORNECIMENTO E INSTALAÇÃO. AF_06/2021	UN	1,00	1.265,41	1.556,45	1.556,45
<b>10.2</b>			<b>INSTALAÇÃO SANITÁRIA</b>					<b>19.438,81</b>
10.2.1	89714	SINAPI	TUBO PVC, SERIE NORMAL, ESGOTO PREDIAL, DN 100 MM, FORNECIDO E INSTALADO EM RAMAL DE DESCARGA OU RAMAL DE ESGOTO SANITÁRIO. AF_08/2022	M	31,85	35,76	43,98	1.400,76
10.2.2	89713	SINAPI	TUBO PVC, SERIE NORMAL, ESGOTO PREDIAL, DN 75 MM, FORNECIDO E INSTALADO EM RAMAL DE DESCARGA OU RAMAL DE ESGOTO SANITÁRIO. AF_08/2022	M	1,00	31,81	39,13	39,13
10.2.3	89712	SINAPI	TUBO PVC, SERIE NORMAL, ESGOTO PREDIAL, DN 50 MM, FORNECIDO E INSTALADO EM RAMAL DE DESCARGA OU RAMAL DE ESGOTO SANITÁRIO. AF_08/2022	M	19,25	25,66	31,56	607,53
10.2.4	89711	SINAPI	TUBO PVC, SERIE NORMAL, ESGOTO PREDIAL, DN 40 MM, FORNECIDO E INSTALADO EM RAMAL DE DESCARGA OU RAMAL DE ESGOTO SANITÁRIO. AF_08/2022	M	14,10	20,74	25,51	359,69
10.2.5	89744	SINAPI	JOELHO 90 GRAUS, PVC, SERIE NORMAL, ESGOTO PREDIAL, DN 100 MM, JUNTA ELÁSTICA, FORNECIDO E INSTALADO EM RAMAL DE DESCARGA OU RAMAL DE ESGOTO SANITÁRIO. AF_08/2022	UN	6,00	26,33	32,39	194,34
10.2.6	89724	SINAPI	JOELHO 90 GRAUS, PVC, SERIE NORMAL, ESGOTO PREDIAL, DN 40 MM, JUNTA SOLDÁVEL, FORNECIDO E INSTALADO EM RAMAL DE DESCARGA OU RAMAL DE ESGOTO SANITÁRIO. AF_08/2022	UN	20,00	9,71	11,94	238,80
10.2.7	89732	SINAPI	JOELHO 45 GRAUS, PVC, SERIE NORMAL, ESGOTO PREDIAL, DN 50 MM, JUNTA ELÁSTICA, FORNECIDO E INSTALADO EM RAMAL DE DESCARGA OU RAMAL DE ESGOTO SANITÁRIO. AF_08/2022	UN	1,00	15,30	18,82	18,82
10.2.8	89726	SINAPI	JOELHO 45 GRAUS, PVC, SERIE NORMAL, ESGOTO PREDIAL, DN 40 MM, JUNTA SOLDÁVEL, FORNECIDO E INSTALADO EM RAMAL DE DESCARGA OU RAMAL DE ESGOTO SANITÁRIO. AF_08/2022	UN	4,00	9,90	12,18	48,72
10.2.9	89797	SINAPI	JUNÇÃO SIMPLES, PVC, SERIE NORMAL, ESGOTO PREDIAL, DN 100 X 100 MM, JUNTA ELÁSTICA, FORNECIDO E INSTALADO EM RAMAL DE DESCARGA OU RAMAL DE ESGOTO SANITÁRIO. AF_08/2022	UN	3,00	47,22	58,08	174,24
10.2.10	89785	SINAPI	JUNÇÃO SIMPLES, PVC, SERIE NORMAL, ESGOTO PREDIAL, DN 50 X 50 MM, JUNTA ELÁSTICA, FORNECIDO E INSTALADO EM RAMAL DE DESCARGA OU RAMAL DE ESGOTO SANITÁRIO. AF_08/2022	UN	5,00	25,15	30,93	154,65
10.2.11	89783	SINAPI	JUNÇÃO SIMPLES, PVC, SERIE NORMAL, ESGOTO PREDIAL, DN 40 MM, JUNTA SOLDÁVEL, FORNECIDO E INSTALADO EM RAMAL DE DESCARGA OU RAMAL DE ESGOTO SANITÁRIO. AF_08/2022	UN	4,00	13,98	17,20	68,80
10.2.12	104345	SINAPI	JUNÇÃO DE REDUÇÃO INVERTIDA, PVC, SÉRIE NORMAL, ESGOTO PREDIAL, DN 100 X 50 MM, JUNTA ELÁSTICA, FORNECIDO E INSTALADO EM RAMAL DE DESCARGA OU RAMAL DE ESGOTO SANITÁRIO. AF_08/2022	UN	3,00	39,68	48,81	146,43
10.2.13	104343	SINAPI	JUNÇÃO DE REDUÇÃO INVERTIDA, PVC, SÉRIE NORMAL, ESGOTO PREDIAL, DN 75 X 50 MM, JUNTA ELÁSTICA, FORNECIDO E INSTALADO EM RAMAL DE DESCARGA OU RAMAL DE ESGOTO SANITÁRIO. AF_08/2022	UN	1,00	31,92	39,26	39,26



**Obra**  
**CONSTRUÇÃO DE QUADRA POLIESPORTIVA COBERTA, NO MUNICÍPIO DE MONTES**  
**ALTOS/MA.**

**Bancos**  
**SINAPI - 02/2025 -**  
**Maranhão**  
**SBC - 03/2025 - SLS -**  
**São Luis - MA**  
**ORSE - 12/2024 -**  
**Sergipe**  
**SEINFRA - 028 - Ceará**

**B.D.I.**  
**23,00%**

**Encargos Sociais**  
**Não Desonerado: embutido nos**  
**preços unitário dos insumos de**  
**mão de obra, de acordo com as**  
**bases.**

**ORÇAMENTO SINTÉTICO**

Item	Código	Banco	Descrição	Und	Quant.	Valor Unit	Valor Unit com BDI	Total
10.2.14	89778	SINAPI	LUVA SIMPLES, PVC, SERIE NORMAL, ESGOTO PREDIAL, DN 100 MM, JUNTA ELÁSTICA, FORNECIDO E INSTALADO EM RAMAL DE DESCARGA OU RAMAL DE ESGOTO SANITÁRIO. AF_08/2022	UN	12,00	15,70	19,31	231,72
10.2.15	89774	SINAPI	LUVA SIMPLES, PVC, SERIE NORMAL, ESGOTO PREDIAL, DN 75 MM, JUNTA ELÁSTICA, FORNECIDO E INSTALADO EM RAMAL DE DESCARGA OU RAMAL DE ESGOTO SANITÁRIO. AF_08/2022	UN	1,00	13,71	16,86	16,86
10.2.16	89753	SINAPI	LUVA SIMPLES, PVC, SERIE NORMAL, ESGOTO PREDIAL, DN 50 MM, JUNTA ELÁSTICA, FORNECIDO E INSTALADO EM RAMAL DE DESCARGA OU RAMAL DE ESGOTO SANITÁRIO. AF_08/2022	UN	6,00	8,57	10,54	63,24
10.2.17	103972	SINAPI	BUCHA DE REDUÇÃO, LONGA, PVC, SOLDÁVEL, DN 75 X 50 MM, INSTALADO EM PRUMADA DE ÁGUA - FORNECIMENTO E INSTALAÇÃO. AF_06/2022	UN	1,00	27,67	34,03	34,03
10.2.18	104328	SINAPI	CAIXA SIFONADA, COM GRELHA QUADRADA, PVC, DN 150 X 150 X 50 MM, JUNTA SOLDÁVEL, FORNECIDA E INSTALADA EM RAMAL DE DESCARGA OU EM RAMAL DE ESGOTO SANITÁRIO. AF_08/2022	UN	2,00	71,04	87,38	174,76
10.2.19	89482	SINAPI	CAIXA SIFONADA, PVC, DN 100 X 100 X 50 MM, FORNECIDA E INSTALADA EM RAMAIS DE ENCAMINHAMENTO DE ÁGUA PLUVIAL. AF_06/2022	UN	8,00	39,48	48,56	388,48
10.2.20	86879	SINAPI	VÁLVULA EM PLÁSTICO 1" PARA PIA, TANQUE OU LAVATÓRIO, COM OU SEM LADRÃO - FORNECIMENTO E INSTALAÇÃO. AF_01/2020	UN	6,00	10,37	12,76	76,56
10.2.21	COMP. 149	Próprio	FOSSA SÉPTICA EM ALVENARIA DE TUILO CERÂMICO MACIÇO, DIMENSÕES EXTERNAS DE 1,40X2,80X1,10 M, COM TAMPA DE CONCRETO ARMADO	UN	1,00	2.353,73	2.895,09	2.895,09
10.2.22	98079	SINAPI	SUMIDOURO RETANGULAR, EM ALVENARIA COM TUILOS CERÂMICOS MACIÇOS, DIMENSÕES INTERNAS: 1,0 X 3,0 X H=3,0 M, ÁREA DE INFILTRAÇÃO: 25 M² (PARA 10 CONTRIBUINTES). AF_12/2020	UN	1,00	7.720,83	9.496,62	9.496,62
10.2.23	COMP. 14	Próprio	CAIXA DE INSPEÇÃO 60X60CM	UN	3,00	696,55	856,76	2.570,28
<b>10.3</b>			<b>INSTALAÇÃO PLUVIAL</b>					<b>11.459,28</b>
10.3.1	89578	SINAPI	TUBO PVC, SÉRIE R, ÁGUA PLUVIAL, DN 100 MM, FORNECIDO E INSTALADO EM CONDUTORES VERTICAIS DE ÁGUAS PLUVIAIS. AF_06/2022	M	90,60	27,56	33,90	3.071,34
10.3.2	104166	SINAPI	TUBO PVC, SÉRIE R, ÁGUA PLUVIAL, DN 150 MM, FORNECIDO E INSTALADO EM RAMAL DE ENCAMINHAMENTO. AF_06/2022	M	49,50	62,86	77,32	3.827,34
10.3.3	89584	SINAPI	JOELHO 90 GRAUS, PVC, SÉRIE R, ÁGUA PLUVIAL, DN 100 MM, JUNTA ELÁSTICA, FORNECIDO E INSTALADO EM CONDUTORES VERTICAIS DE ÁGUAS PLUVIAIS. AF_06/2022	UN	30,00	40,70	50,06	1.501,80
10.3.4	COMP. 143	Próprio	CAIXA DE AREIA 60X60X60CM EM ALVENARIA - EXECUÇÃO	UN	10,00	248,68	305,88	3.058,80
<b>10.4</b>			<b>INSTALAÇÃO ELÉTRICA</b>					<b>16.068,40</b>
10.4.1	105921	SINAPI	LUMINÁRIA REFLETOR LED PARA ILUMINAÇÃO PÚBLICA, 200 W - FORNECIMENTO E INSTALAÇÃO. AF_02/2025	UN	24,00	39,33	48,38	1.161,12
10.4.2	91927	SINAPI	CABO DE COBRE FLEXÍVEL ISOLADO, 2,5 MM², ANTI-CHAMA 0,6/1,0 KV, PARA CIRCUITOS TERMINAIS - FORNECIMENTO E INSTALAÇÃO. AF_03/2023	M	666,20	5,38	6,62	4.410,24
10.4.3	91929	SINAPI	CABO DE COBRE FLEXÍVEL ISOLADO, 4 MM², ANTI-CHAMA 0,6/1,0 KV, PARA CIRCUITOS TERMINAIS - FORNECIMENTO E INSTALAÇÃO. AF_03/2023	M	11,00	7,95	9,78	107,58
10.4.4	91835	SINAPI	ELETRODUTO FLEXÍVEL CORRUGADO REFORÇADO, PVC, DN 25 MM (3/4"), PARA CIRCUITOS TERMINAIS, INSTALADO EM FORRO - FORNECIMENTO E INSTALAÇÃO. AF_03/2023	M	93,40	21,68	26,67	2.490,98
10.4.5	91863	SINAPI	ELETRODUTO RÍGIDO ROSCÁVEL, PVC, DN 25 MM (3/4"), PARA CIRCUITOS TERMINAIS, INSTALADO EM FORRO - FORNECIMENTO E INSTALAÇÃO. AF_03/2023	M	154,00	11,96	14,71	2.265,34
10.4.6	93653	SINAPI	DISJUNTOR MONOPOLAR TIPO DIN, CORRENTE NOMINAL DE 10A - FORNECIMENTO E INSTALAÇÃO. AF_10/2020	UN	6,00	10,81	13,30	79,80
10.4.7	101875	SINAPI	QUADRO DE DISTRIBUIÇÃO DE ENERGIA EM CHAPA DE AÇO GALVANIZADO, DE EMBUTIR, COM BARRAMENTO TRIFÁSICO, PARA 12 DISJUNTORES DIN 100A - FORNECIMENTO E INSTALAÇÃO. AF_10/2020	UN	1,00	349,18	429,49	429,49
10.4.8	96986	SINAPI	HASTE DE ATERRAMENTO, DIÂMETRO 3/4", COM 3 METROS - FORNECIMENTO E INSTALAÇÃO. AF_08/2023	UN	1,00	122,99	151,28	151,28
10.4.9	104624	SINAPI	CAIXA ELÉTRICA 4"x2" AUTOTRAVANTE PARA FURO CIRCULAR BAIXA (0,30 M DO PISO), PVC, INSTALADA EM PAREDE - FORNECIMENTO E INSTALAÇÃO. AF_03/2023	UN	15,00	7,24	8,91	133,65
10.4.10	91875	SINAPI	LUVA PARA ELETRODUTO, PVC, ROSCÁVEL, DN 25 MM (3/4"), PARA CIRCUITOS TERMINAIS, INSTALADA EM FORRO - FORNECIMENTO E INSTALAÇÃO. AF_03/2023	UN	36,00	8,53	10,49	377,64
10.4.11	061851	SBC	CAIXA DE PASSAGEM N 6 EMBUTIR, PADRAO TELEBRAS 120x120x12cm	UN	1,00	1.095,05	1.346,91	1.346,91
10.4.12	91953	SINAPI	INTERRUPTOR SIMPLES (1 MÓDULO), 10A/250V, INCLUINDO SUPORTE E PLACA - FORNECIMENTO E INSTALAÇÃO. AF_03/2023	UN	3,00	29,22	35,94	107,82
10.4.13	91959	SINAPI	INTERRUPTOR SIMPLES (2 MÓDULOS), 10A/250V, INCLUINDO SUPORTE E PLACA - FORNECIMENTO E INSTALAÇÃO. AF_03/2023	UN	4,00	44,38	54,59	218,36
10.4.14	92000	SINAPI	TOMADA BAIXA DE EMBUTIR (1 MÓDULO), 2P+T 10 A, INCLUINDO SUPORTE E PLACA - FORNECIMENTO E INSTALAÇÃO. AF_03/2023	UN	8,00	30,60	37,64	301,12
10.4.15	103787	SINAPI	LUMINÁRIA TIPO PLAFON QUADRADA, DE EMBUTIR, COM LED DE 18 W - FORNECIMENTO E INSTALAÇÃO. AF_09/2024	UN	21,00	20,30	24,97	524,37
10.4.16	97362	SINAPI	QUADRO DE MEDIÇÃO GERAL DE ENERGIA PARA BARRAMENTO BLINDADO COM 4 MEDIDORES - FORNECIMENTO E INSTALAÇÃO. AF_10/2020	UN	1,00	1.595,69	1.962,70	1.962,70
<b>11</b>			<b>REVESTIMENTOS</b>					<b>59.076,73</b>
11.1	87878	SINAPI	CHAPISCO APLICADO EM ALVENARIAS E ESTRUTURAS DE CONCRETO INTERNAS, COM COLHER DE PEDREIRO. ARGAMASSA TRAÇO 1:3 COM PREPARO MANUAL. AF_10/2022	m²	1.129,10	5,38	6,62	7.474,64
11.2	87547	SINAPI	MASSA ÚNICA, EM ARGAMASSA TRAÇO 1:2:8, PREPARO MECÂNICO, APLICADA MANUALMENTE EM PAREDES INTERNAS DE AMBIENTES COM ÁREA ENTRE 5M² E 10M², E = 10MM, COM TALISCAS. AF_03/2024	m²	1.129,10	27,92	34,34	38.773,29
11.3	87267	SINAPI	REVESTIMENTO CERÂMICO PARA PAREDES INTERNAS COM PLACAS TIPO ESMALTADA DE DIMENSÕES 20X20 CM APLICADAS A MEIA ALTURA DAS PAREDES. AF_02/2023_PE	m²	138,90	75,09	92,36	12.828,80
<b>12</b>			<b>LOUÇAS, METAIS E ACESSÓRIOS</b>					<b>12.926,47</b>
12.1	95471	SINAPI	VASO SANITÁRIO SIFONADO CONVENCIONAL PARA PCD SEM FURO FRONTAL COM LOUÇA BRANCA SEM ASSENTO - FORNECIMENTO E INSTALAÇÃO. AF_01/2020	UN	2,00	865,74	1.064,86	2.129,72
12.2	100850	SINAPI	ASSENTO SANITÁRIO PARA PCD - FORNECIMENTO E INSTALAÇÃO. AF_01/2020	UN	2,00	5,44	6,69	13,38
12.3	86888	SINAPI	VASO SANITÁRIO SIFONADO COM CAIXA ACOPLADA LOUÇA BRANCA - FORNECIMENTO E INSTALAÇÃO. AF_01/2020	UN	4,00	549,04	675,32	2.701,28
12.4	100849	SINAPI	ASSENTO SANITÁRIO CONVENCIONAL - FORNECIMENTO E INSTALAÇÃO. AF_01/2020	UN	4,00	39,18	48,19	192,76
12.5	86904	SINAPI	LAVATÓRIO LOUÇA BRANCA SUSPENSO, 29,5 X 39CM OU EQUIVALENTE, PADRÃO POPULAR - FORNECIMENTO E INSTALAÇÃO. AF_01/2020	UN	2,00	163,75	201,41	402,82
12.6	00001368	SINAPI	CHUVEIRO COMUM EM PLÁSTICO BRANCO, COM CANO, 3 TEMPERATURAS, 5500 W (110/220 V)	UN	6,00	95,33	117,26	703,56
12.7	86901	SINAPI	CUBA DE EMBUTIR OVAL EM LOUÇA BRANCA, 35 X 50CM OU EQUIVALENTE - FORNECIMENTO E INSTALAÇÃO. AF_01/2020	UN	6,00	164,48	202,31	1.213,86
12.8	86906	SINAPI	TORNEIRA CROMADA DE MESA, 1/2" OU 3/4", PARA LAVATÓRIO, PADRÃO POPULAR - FORNECIMENTO E INSTALAÇÃO. AF_01/2020	UN	8,00	107,44	132,15	1.057,20
12.9	100873	SINAPI	BARRA DE APOIO RETA, EM ALUMÍNIO, COMPRIMENTO 90 CM, FIXADA NA PAREDE - FORNECIMENTO E INSTALAÇÃO. AF_01/2020	UN	4,00	364,41	448,22	1.792,88



**Obra**  
**CONSTRUÇÃO DE QUADRA POLIESPORTIVA COBERTA, NO MUNICÍPIO DE MONTES ALTOS/MA.**

**Bancos**  
 SINAPI - 02/2025 - Maranhão  
 SBC - 03/2025 - SLS - São Luis - MA  
 ORSE - 12/2024 - Sergipe  
 SEINFRA - 028 - Ceará

**B.D.I.**  
 23,00%

**Encargos Sociais**  
 Não Desonerado: embutido nos preços unitário dos insumos de mão de obra, de acordo com as bases.

**ORÇAMENTO SINTÉTICO**

Item	Código	Banco	Descrição	Und	Quant.	Valor Unit	Valor Unit com BDI	Total
12.10	89987	SINAPI	REGISTRO DE GAVETA BRUTO, LATÃO, ROSCÁVEL, 3/4", COM ACABAMENTO E CANOPLA CROMADOS - FORNECIMENTO E INSTALAÇÃO. AF_08/2021	UN	7,00	76,42	94,00	658,00
12.11	89985	SINAPI	REGISTRO DE PRESSÃO BRUTO, LATÃO, ROSCÁVEL, 3/4", COM ACABAMENTO E CANOPLA CROMADOS - FORNECIMENTO E INSTALAÇÃO. AF_08/2021	UN	6,00	72,73	89,46	536,76
12.12	94792	SINAPI	REGISTRO DE GAVETA BRUTO, LATÃO, ROSCÁVEL, 1", COM ACABAMENTO E CANOPLA CROMADOS - FORNECIMENTO E INSTALAÇÃO. AF_08/2021	UN	1,00	92,97	114,35	114,35
12.13	94794	SINAPI	REGISTRO DE GAVETA BRUTO, LATÃO, ROSCÁVEL, 1 1/2", COM ACABAMENTO E CANOPLA CROMADOS - FORNECIMENTO E INSTALAÇÃO. AF_08/2021	UN	3,00	135,04	166,10	498,30
12.14	99635	SINAPI	VÁLVULA DE DESCARGA METÁLICA, BASE 1 1/2", ACABAMENTO METALICO CROMADO - FORNECIMENTO E INSTALAÇÃO. AF_08/2021	UN	2,00	370,57	455,80	911,60
<b>13</b>			<b>PINTURA</b>					<b>120.100,19</b>
13.1	88485	SINAPI	FUNDO SELADOR ACRÍLICO, APLICAÇÃO MANUAL EM PAREDE, UMA DEMÃO. AF_04/2023	m²	990,20	4,05	4,98	4.931,20
13.2	88495	SINAPI	EMASSAMENTO COM MASSA LÁTEX, APLICAÇÃO EM PAREDE, UMA DEMÃO, LIXAMENTO MANUAL. AF_04/2023	m²	990,20	11,79	14,50	14.357,90
13.3	104641	SINAPI	PINTURA LÁTEX ACRÍLICA ECONÔMICA, APLICAÇÃO MANUAL EM PAREDES, DUAS DEMÃOS. AF_04/2023	m²	1.000,65	10,44	12,84	12.848,35
13.4	100754	SINAPI	PINTURA COM TINTA ACRÍLICA DE ACABAMENTO APLICADA A ROLO OU PINCEL SOBRE SUPERFÍCIES METÁLICAS (EXCETO PERFIL) EXECUTADO EM OBRA (02 DEMÃOS). AF_01/2020	m²	356,62	31,91	39,25	13.997,34
13.5	102491	SINAPI	PINTURA DE PISO COM TINTA ACRÍLICA, APLICAÇÃO MANUAL, 2 DEMÃOS, INCLUSO FUNDO PREPARADOR. AF_05/2021	m²	60,70	23,14	28,46	1.727,52
13.6	102805	SINAPI	PINTURA DE PISO COM TINTA EPÓXI, APLICAÇÃO MECÂNICA, 2 DEMÃOS. AF_05/2021	m²	774,46	58,63	72,11	55.846,31
13.7	102504	SINAPI	PINTURA DE DEMARCAÇÃO DE QUADRA POLIESPORTIVA COM TINTA ACRÍLICA, E = 5 CM, APLICAÇÃO MANUAL. AF_05/2021	M	382,45	10,83	13,32	5.094,23
13.8	100739	SINAPI	PINTURA COM TINTA ALQUÍDICA DE ACABAMENTO (ESMALTE SINTÉTICO ACETINADO) PULVERIZADA SOBRE PERFIL METÁLICO EXECUTADO EM FÁBRICA (POR DEMÃO). AF_01/2020_PE	m²	849,65	10,43	12,83	10.901,01
13.9	102218	SINAPI	PINTURA TINTA DE ACABAMENTO (PIGMENTADA) ESMALTE SINTÉTICO FOSCO EM MADEIRA, 2 DEMÃOS. AF_01/2021	m²	18,90	17,05	20,97	396,33
<b>14</b>			<b>SERVIÇOS DIVERSOS</b>					<b>51.899,56</b>
14.1	102362	SINAPI	ALAMBRADO PARA QUADRA POLIESPORTIVA, ESTRUTURADO POR TUBOS DE AÇO GALVANIZADO, (MONTANTES COM DIÂMETRO 2", TRAVESSAS E ESCORAS COM DIÂMETRO 1 1/2"), COM TELA DE ARAME GALVANIZADO, FIO 14 BVWG E MALHA QUADRADA 5X5CM (EXCETO MURETA). AF_03/2021	m²	138,72	167,58	206,12	28.592,97
14.2	103766	SINAPI	PAR DE ESTRUTURAS PARA TABELA DE BASQUETE METÁLICA TUBULAR CHUMBADA COM CONCRETO NO PISO, EXCETO TABELA, ARO E REDE - FORNECIMENTO E INSTALAÇÃO. AF_03/2022	UN	1,00	193,68	238,23	238,23
14.3	103771	SINAPI	PAR DE TABELAS DE BASQUETE DE ACRÍLICO, COM AROS E REDES - FORNECIMENTO E INSTALAÇÃO. AF_03/2022	UN	1,00	473,58	582,50	582,50
14.4	103764	SINAPI	PAR DE TRAVES E REDES DE FUTSAL - FORNECIMENTO E INSTALAÇÃO. AF_03/2022	UN	1,00	4.212,13	5.180,92	5.180,92
14.5	103765	SINAPI	PAR DE POSTES E REDE DE VÔLEI - FORNECIMENTO E INSTALAÇÃO. AF_03/2022	UN	1,00	2.513,25	3.091,30	3.091,30
14.6	1862	ORSE	Escada de ferro com guarda corpo	m	3,20	635,30	781,42	2.500,54
14.7	99838	SINAPI	GUARDA-CORPO DE AÇO GALVANIZADO DE 1,10M, MONTANTES TUBULARES DE 30X30 MM ESPAÇADOS 1,20M, TRAVESSA SUPERIOR DE 1.1/2", GRADIL FORMADO POR TUBOS HORIZONTAIS DE 25X25MM E VERTICAIS DE 20X20MM, FIXADO COM CHUMBADOR MECÂNICO. AF_04/2019	M	22,00	334,64	411,61	9.055,42
14.8	190429	SBC	BANCADA EM GRANITO CINZA ANDORINHA	m²	3,00	539,26	663,29	1.989,87
14.9	99802	SINAPI	LIMPEZA DE PISO CERÂMICO OU PORCELANATO COM VASSOURA A SECO. AF_04/2019	m²	940,58	0,58	0,71	667,81

**Total Geral 1.098.851,70**

Hercules Siqueira de Lima  
 Engenheiro Civil  
 CREA Nº 11267612-6



CONSULTORIA E PROJETOS



**ESTADO DO MARANHÃO**  
**PREFEITURA MUNICIPAL DE MONTES ALTOS**  
**CNPJ 06.077.941/0001-00**

**CONCORRÊNCIA – ELETRÔNICA Nº 001/2026**

**PROCESSO ADMINISTRATIVO Nº 004/2026**

# **ANEXO I – B**

# **Projeto Arquitetônico**

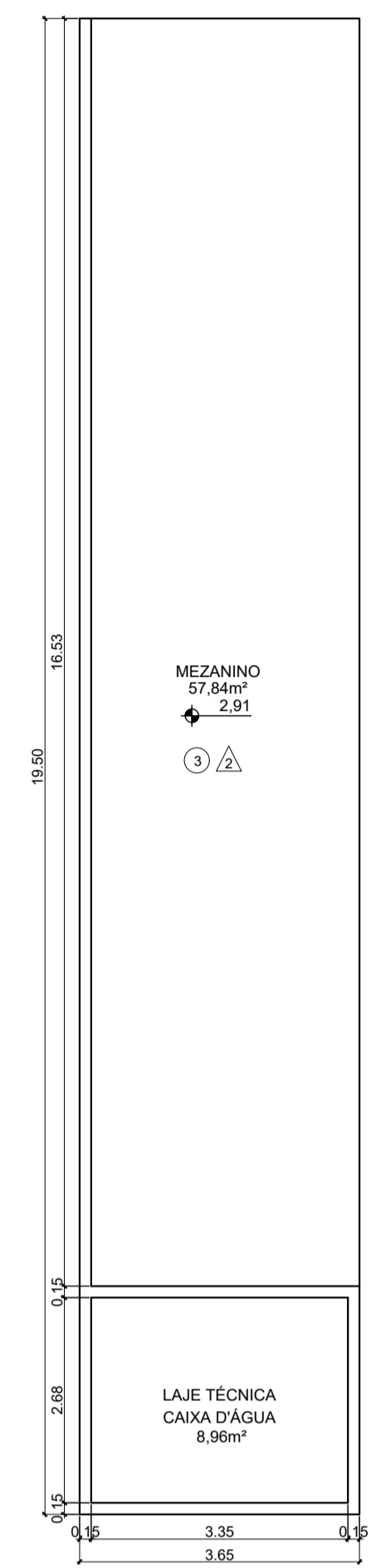
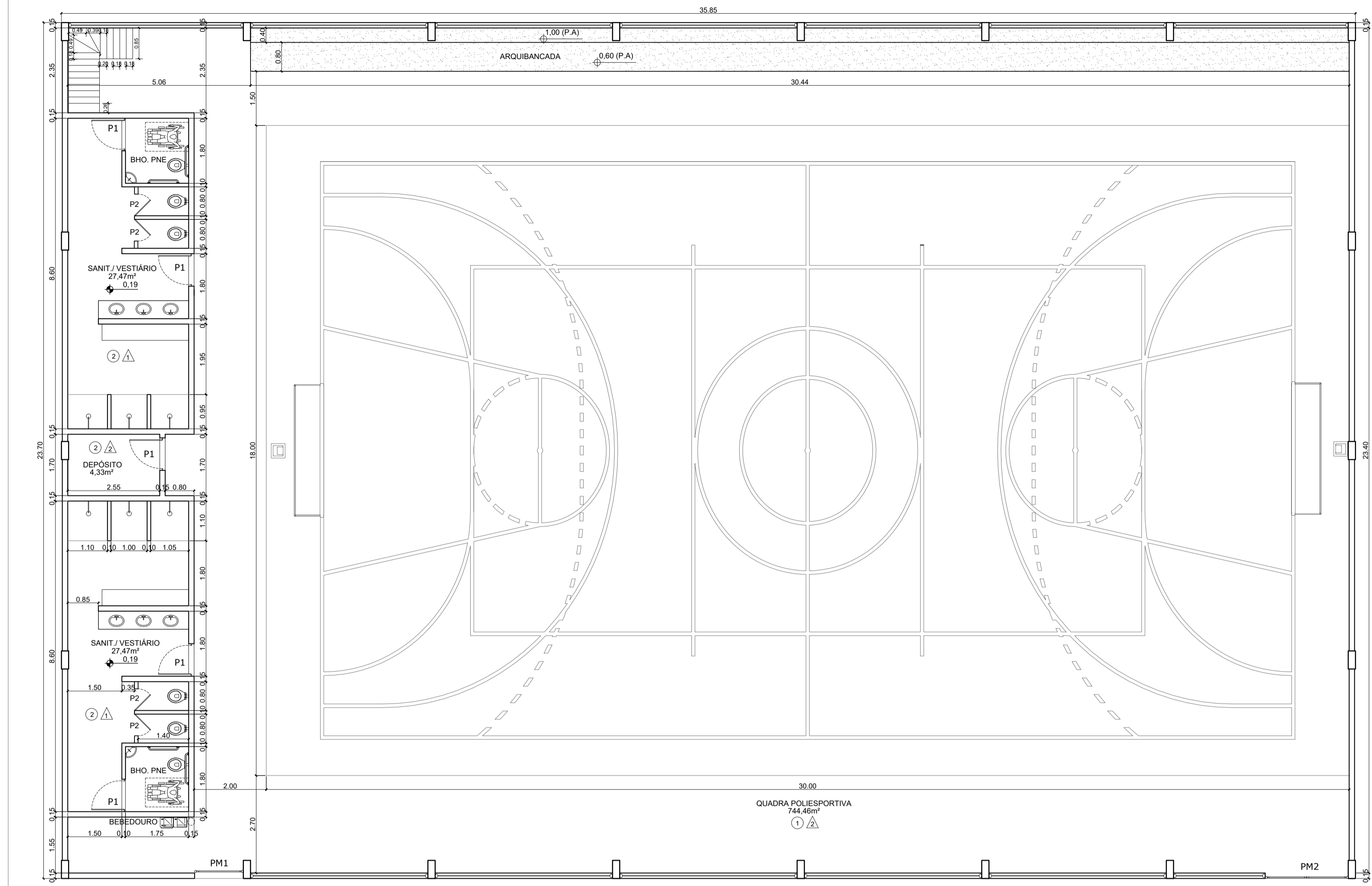

PLANTA BAIXA MEZANINO  
ESCALA 1:75

LEGENDA

○ PISO / △ REVESTIMENTO

LEGENDA DE PISOS E RODAPÉ

①	PISO INDUSTRIAL ALTA RESISTÊNCIA
②	PISO CERÂMICO
③	PISO CIMENTADO

LEGENDA DE REVESTIMENTO

△	REVESTIMENTO CERÂMICO ATÉ 1,50M E PINTURA COM TINTA LÁTEX ACRÍLICA
△	PINTURA COM TINTA LÁTEX ACRÍLICA

QUADRO DE ESQUADRIAS (PORTAS)

COD	DIMENSÕES(m)	QUANT	FOLHAS	MATERIAL	OBSEVAÇÃO
P1	0,90x2,10	05	01	PORTA MADEIRA	TIPO ABIRR
P2	0,80x1,80	04	01	PORTA ALUMINIO	TIPO ABIRR
PM1	1,50x2,00	01	01	PORTAO ALUMINIO	TIPO CORRER
PM2	2,30x2,30	01	02	PORTAO ALUMINIO	TIPO ABIRR

PLANTA BAIXA TÉRREO  
ESCALA 1:75

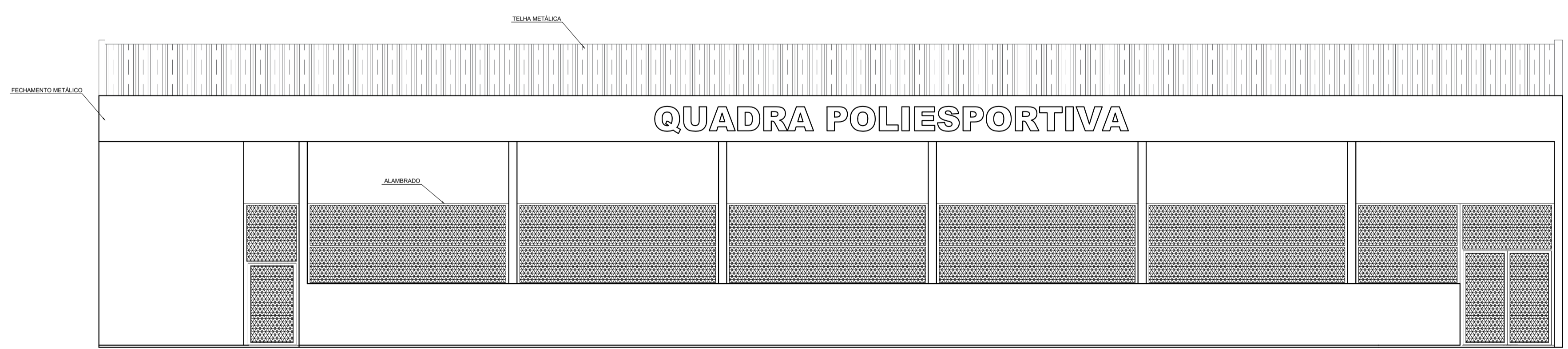

FACHADA  
ESCALA 1:75

**A3**  
CONSULTORIA & PROJETOS

**PROJETO ARQUITETÔNICO**

Projeto: OBRA PÚBLICA Prancha: **01/02**

Proprietário: PREFEITURA MUNICIPAL DE MONTES ALTOS - MA

Endereço: Cidade: MONTES ALTOS - MA

Conteúdo: CONSTRUÇÃO DE QUADRA POLIESPORTIVA COBERTA, NO MUNICÍPIO DE MONTES ALTOS/MA.

Descrição: PLANTA BAIXA E FACHADA

Responsável Técnico: **Hercules Siqueira de Lima**  
Engenheiro Civil  
CREA Nº 112067612-6

Proprietário:

Área do terreno: Área Construída Térreo: Área Construída Superior:

Observações: Desenho: Revisão:

Escala: INDICADA Data: MARÇO - 2025

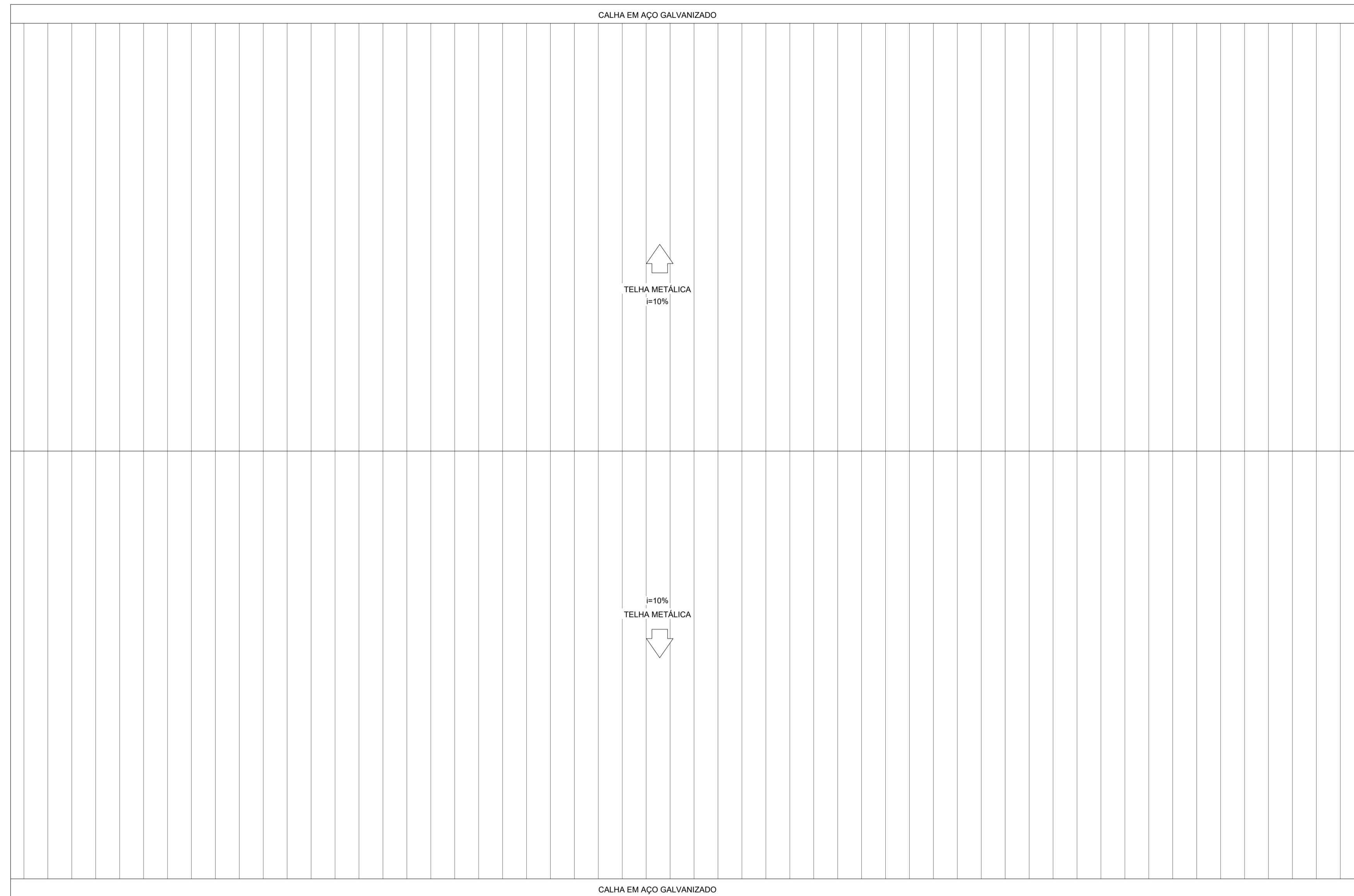

PLANTA DE COBERTURA  
ESCALA 1:75

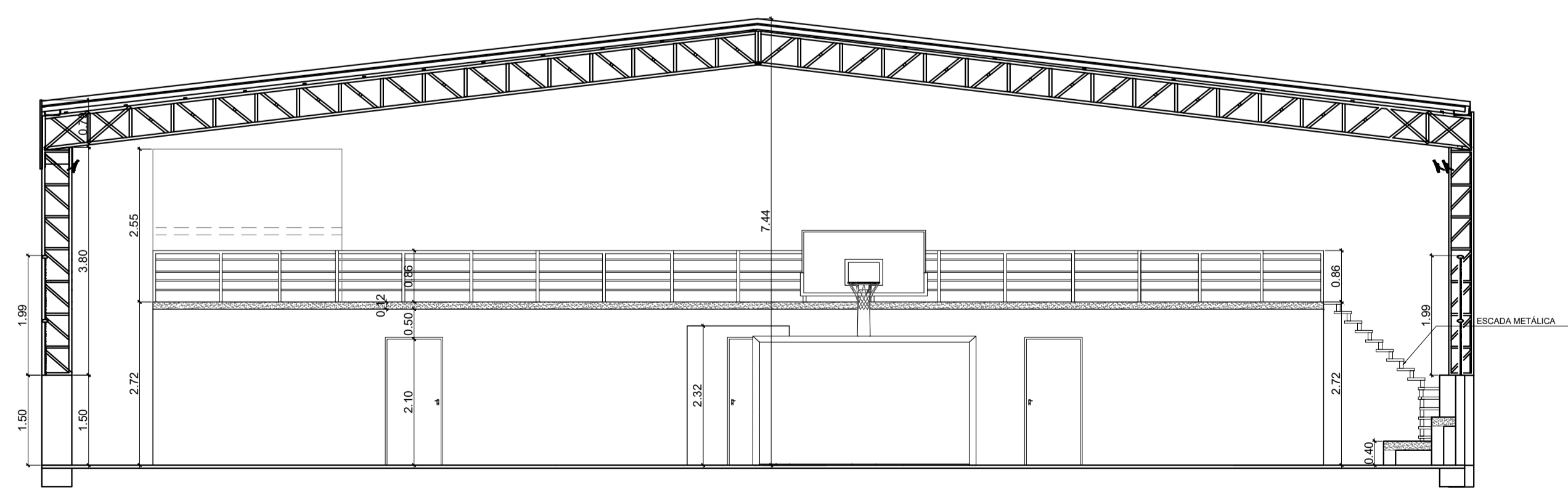

CORTE A-A  
ESCALA 1:75

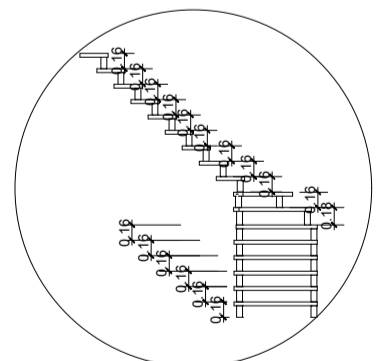

DET. ESCADA  
ESCALA 1:75

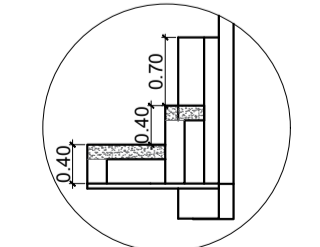

DET. ARQUIBANCADA  
ESCALA 1:75



IMAGEM 01 - FACHADA PRINCIPAL  
SEM ESCALA



IMAGEM 02 - PERSPECTIVA  
SEM ESCALA

			<h2>PROJETO ARQUITETÔNICO</h2>		
Projeto: OBRA PÚBLICA		Prancha: <b>01/02</b>			
Proprietário: PREFEITURA MUNICIPAL DE MONTES ALTOS - MA					
Endereço:		Cidade: MONTES ALTOS - MA			
Conteúdo: CONSTRUÇÃO DE QUADRA POLIESPORTIVA COBERTA, NO MUNICÍPIO DE MONTES ALTOS/MA.					
Descrição: PLANTA BAIXA E FACHADA					
Responsável Técnico:			Proprietário:		
 <p>Heraldo Soares de Lima Engenheiro Civil CREAM 11284/1412-6</p>					
Área do terreno:		Área Construída Térreo:		Área Construída Superior:	
Observações:		Desenho:		Revisão:	
		Escala: INDICADA		Data: MARÇO - 2025	



**ESTADO DO MARANHÃO**  
**PREFEITURA MUNICIPAL DE MONTES ALTOS**  
**CNPJ 06.077.941/0001-00**

**CONCORRÊNCIA – ELETRÔNICA Nº 001/2026**

**PROCESSO ADMINISTRATIVO Nº 004/2026**

# **ANEXO I – C**

## **Projeto Estrutural Mezanino**

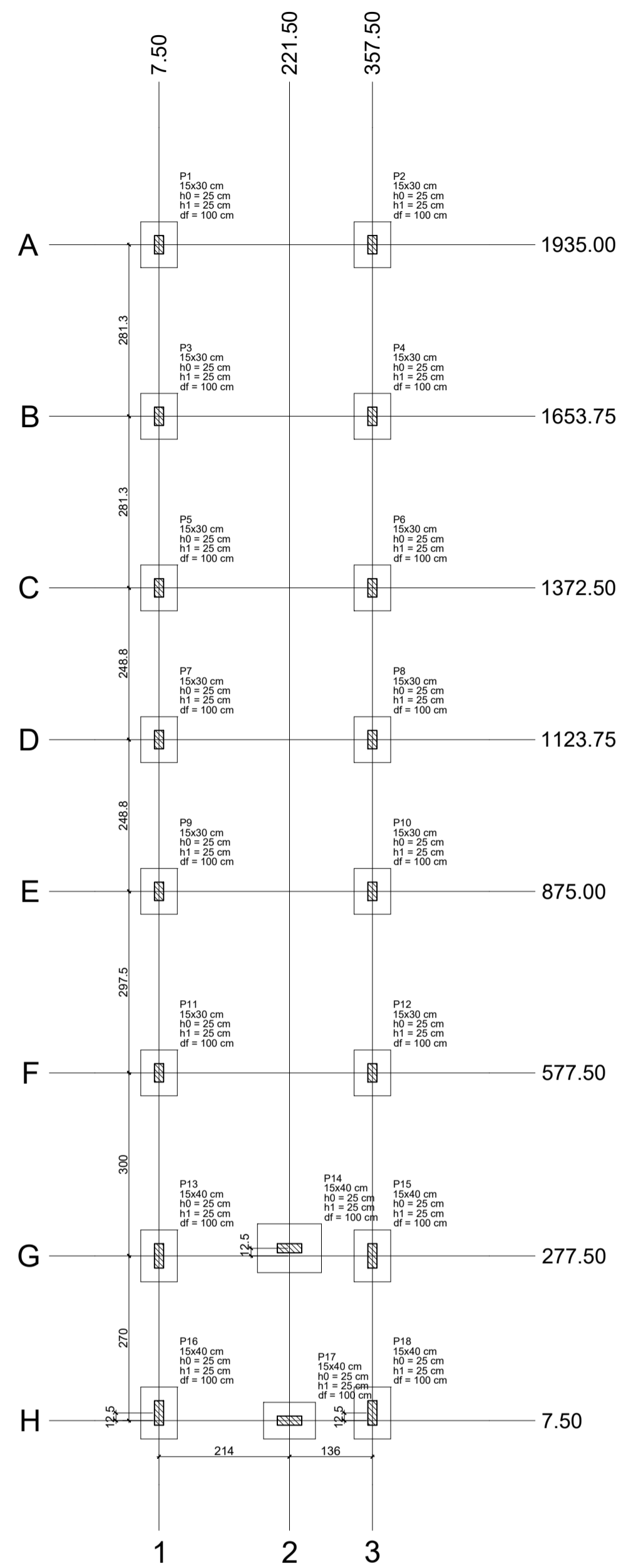

PLANTA DE LOCAÇÃO DA FUNDAÇÃO  
 ESCALA 1:75

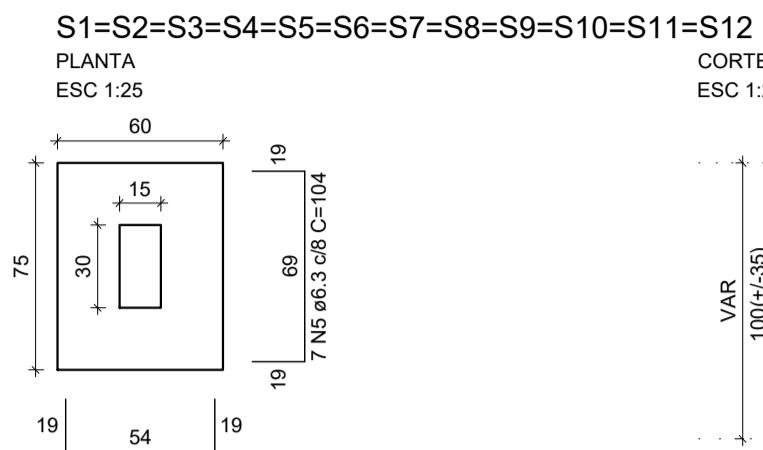
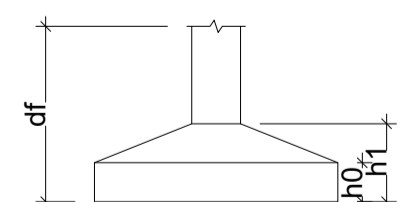

9 N4 ø6.3 c/8 C=89  
 Solo com capacidade de suporte > 1.50 kgf/cm<sup>2</sup>  
 Solo compactado sobre a sapata  
 peso específico > 1600.00 kgf/m<sup>3</sup>

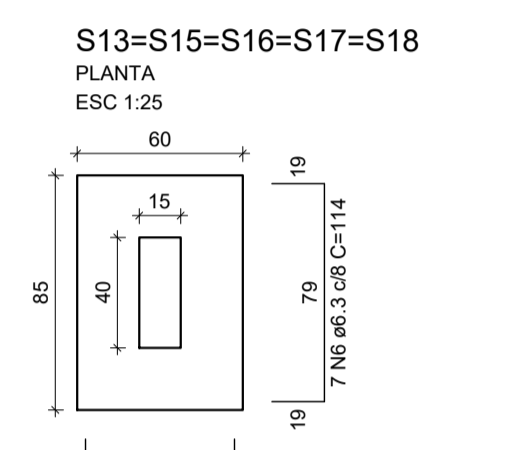
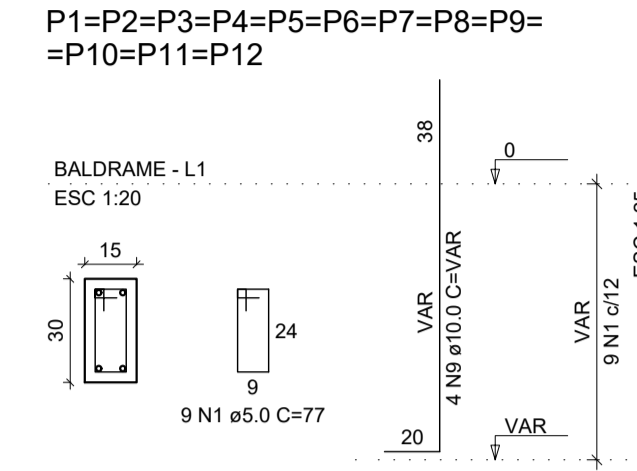

10 N4 ø6.3 c/8 C=89  
 Solo com capacidade de suporte > 1.50 kgf/cm<sup>2</sup>  
 Solo compactado sobre a sapata  
 peso específico > 1600.00 kgf/m<sup>3</sup>

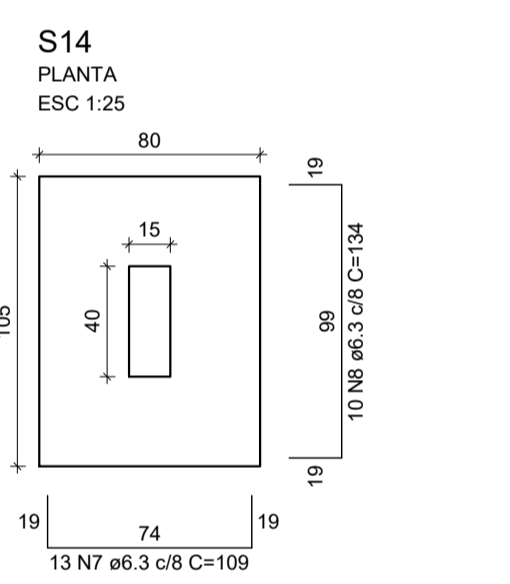
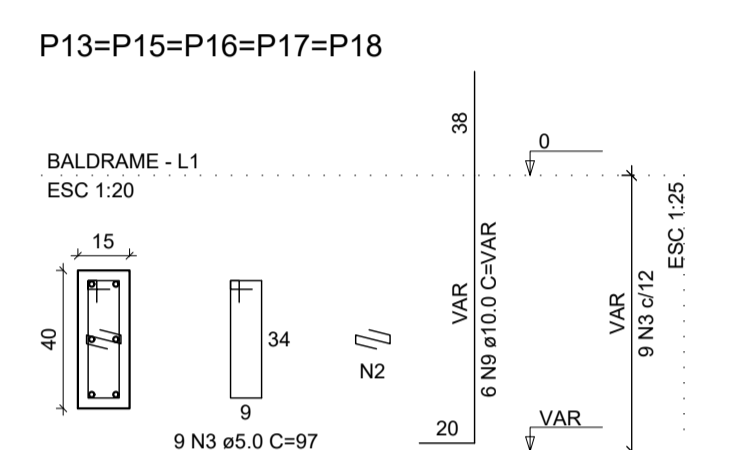

13 N7 ø6.3 c/8 C=109  
 Solo com capacidade de suporte > 1.50 kgf/cm<sup>2</sup>  
 Solo compactado sobre a sapata  
 peso específico > 1600.00 kgf/m<sup>3</sup>

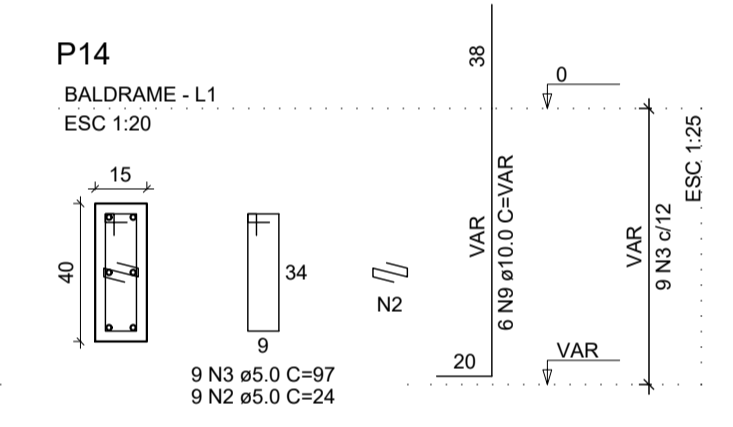

RELAÇÃO DO AÇO

ACO	N	DIAM (mm)	QUANT	C.UNIT (cm)	C.TOTAL (cm)
CA60	1	5.0	108	77	8316
	2	5.0	54	34	1286
	3	5.0	54	97	5238
CA50	4	6.3	158	89	14062
	5	6.3	84	104	8736
	6	6.3	35	114	3990
	7	6.3	13	109	1417
	8	6.3	10	134	1340
	9	10.0	84	VAR	VAR

RESUMO DO AÇO

ACO	DIAM (mm)	C.TOTAL (m)	PESO * 10% (kg)
CA50	6.3	295.4	79.5
CA60	10.0	128.5	87.2
	5.0	148.5	25.2
PESO TOTAL (kg)			
CA50		166.7	
CA60		25.2	

Volume de concreto (C-25) = 3.10 m<sup>3</sup>  
 Área de forma = 30.05 m<sup>2</sup>

CARIMBOS:

**A3**  
CONSULTORIA & PROJETOS

**ESTRUTURAL MEZANINO**

Projeto: OBRA PÚBLICA Prancha: 01/06

Proprietário: PREFEITURA MUNICIPAL DE MONTES ALTOS - MA

Endereço:  Cidade: MONTES ALTOS - MA

Conteúdo: CONSTRUÇÃO DE QUADRA POLIESPORTIVA COBERTA, NO MUNICÍPIO DE MONTES ALTOS/MA.

Descrição: PLANTA BAIXA DE LOCAÇÃO DA FUNDAÇÃO E DETALHAMENTO DAS SAPATAS

Responsável Técnico:   
Marcos Soares de Lima  
Engenheiro Civil  
CREA Nº 112067612-6 Proprietário:

Área do terreno:  Área Construída Térreo:  Área Construída Superior:

Observações:  Desenho:  Revisão:

Escala: INDICADA Data: MARÇO - 2025

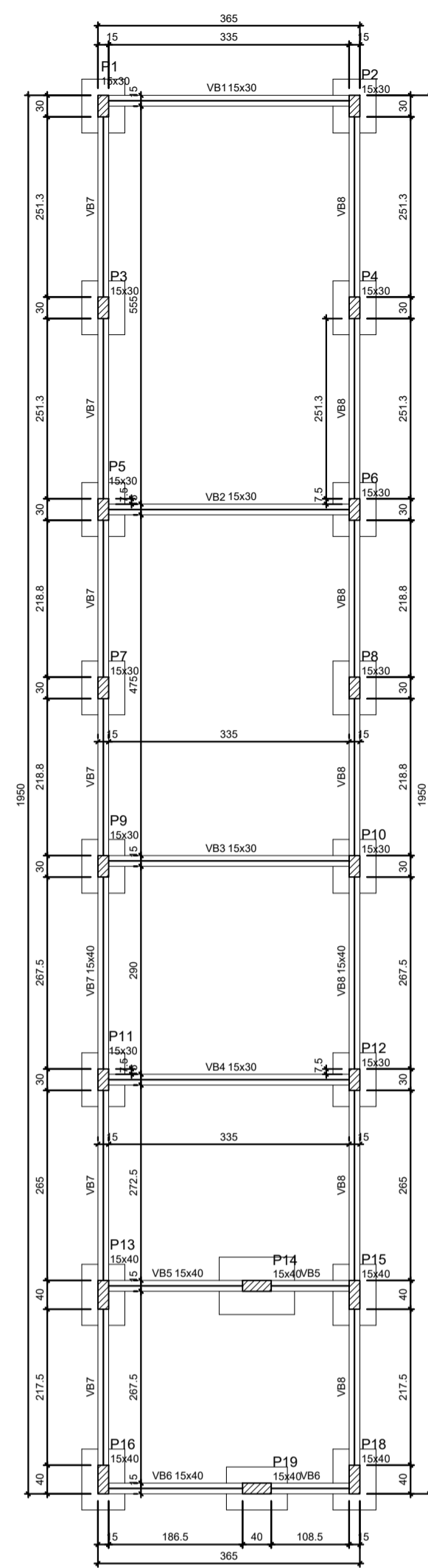

PLANTA DE FORMA DA VIGA BALDRAME  
ESCALA 1:75

Características dos materiais

f <sub>ck</sub> (kgf/cm <sup>2</sup> )	Ecs (kgf/cm <sup>2</sup> )
250	24.1500

Dimensão máxima do agregado = 19 mm

Legenda dos pilares

	Pilar que morre
	Pilar que passa
	Pilar que nasce
	Pilar com mudança de seção

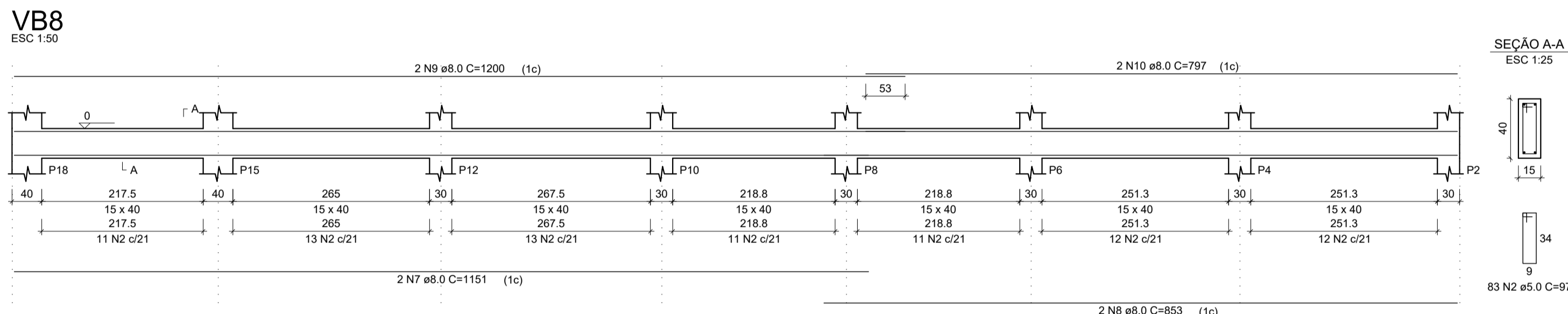
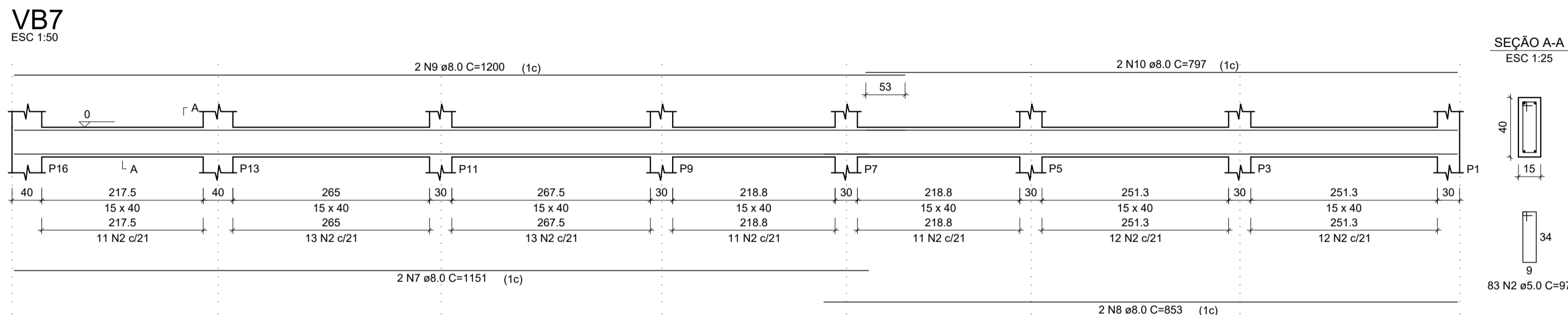
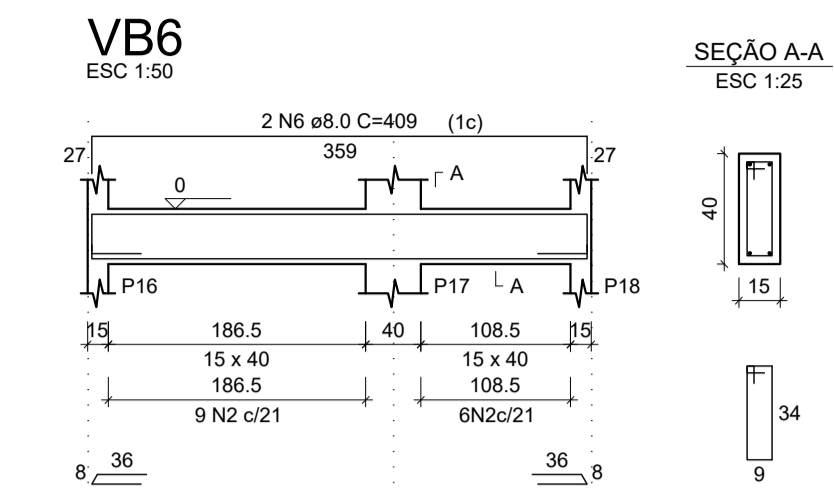
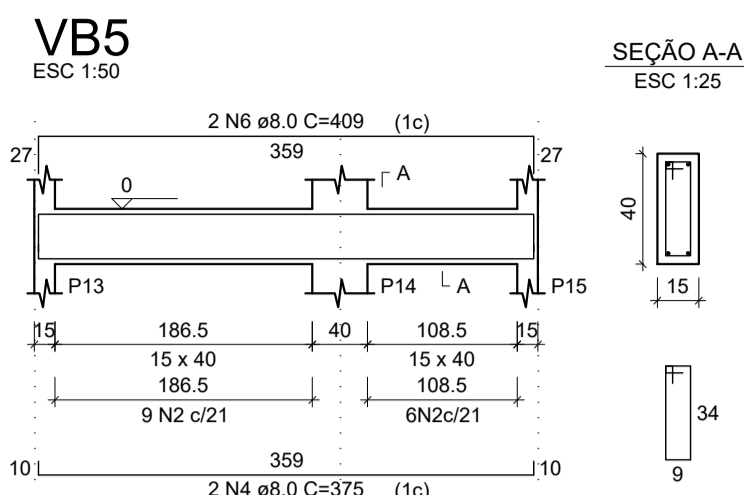
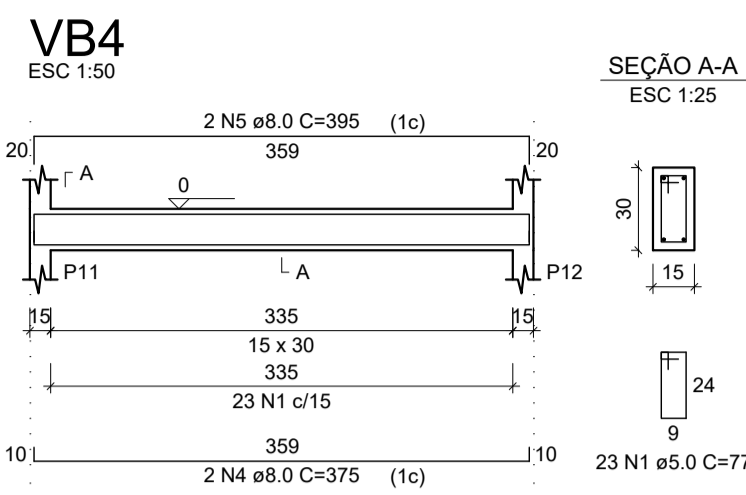
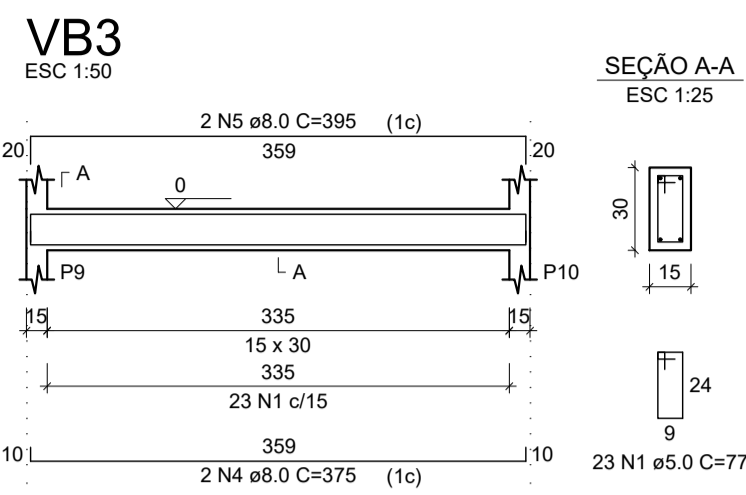
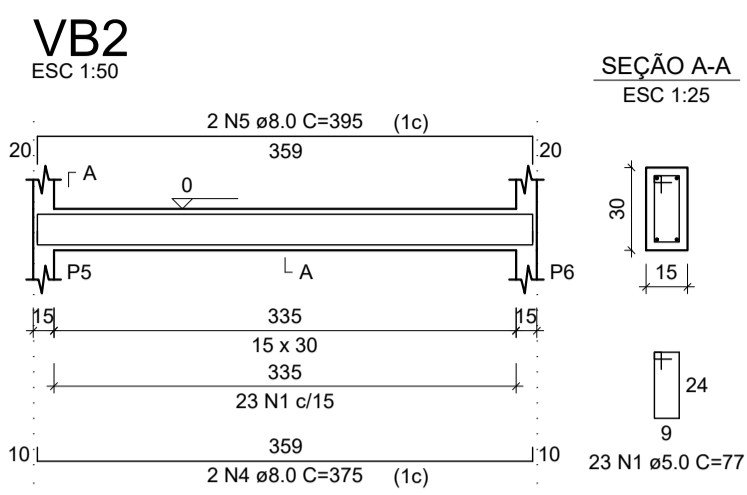
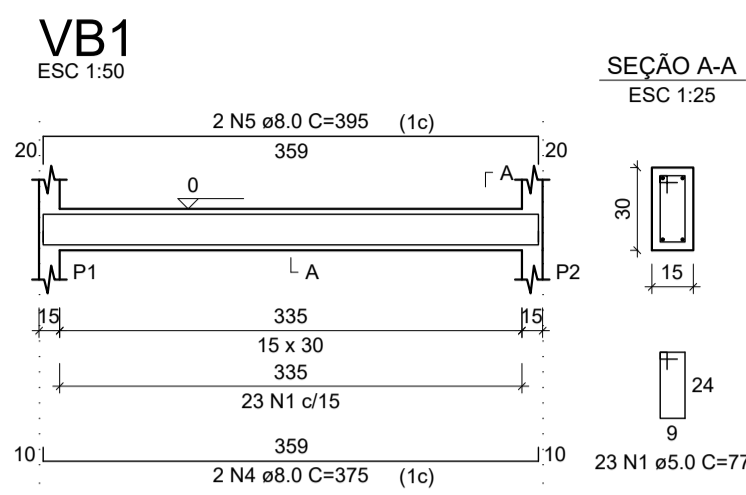

RELAÇÃO DO AÇO

AÇO	N	DIAM (mm)	QUANT	C.UNIT (cm)	C.TOTAL (cm)
CA60	1	5.0	92	77	7084
CA60	2	5.0	196	97	19012
CA50	3	6.3	2	76	152
CA50	4	8.0	12	375	4500
CA50	5	8.0	8	395	3160
CA50	6	8.0	4	409	1636
CA50	7	8.0	4	1151	4604
CA50	8	8.0	4	853	3412
CA50	9	8.0	4	1200	4800
CA50	10	8.0	4	797	3188

RESUMO DO AÇO

AÇO	DIAM (mm)	C.TOTAL (m)	PESO + 10% (kg)
CA50	6.3	1.5	0.4
CA60	8.0	253	109.8
CA60	5.0	261	44.2
PESO TOTAL (kg)			
CA50	110.2		
CA60	44.2		

Volume de concreto (C-25) = 3.44 m<sup>3</sup>  
Área de forma = 54.94 m<sup>2</sup>

CARIMBOS:

## ESTRUTURAL MEZANINO

Projeto:	Prancha:	
OBRA PÚBLICA	02/06	
Proprietário:	PREFEITURA MUNICIPAL DE MONTES ALTOS - MA	
Endereço:	Cidade: MONTES ALTOS - MA	
Conteúdo:	CONSTRUÇÃO DE QUADRA POLIESPORTIVA COBERTA, NO MUNICÍPIO DE MONTES ALTOS/MA.	
Descrição:	PLANTA DE FORMA E DETALHAMENTO DA ARMAÇADDA DA VIGA BALDRAME	
Responsável Técnico:	Proprietário:	
<p style="font-size: 0.8em; margin: 0;">Hercules Siqueira de Lima Engenheiro Civil CREA Nº 122674/2-6</p>		
Área do terreno:	Área Construída Térreo:	Área Construída Superior:
Observações:	Desenho:	Revisão:
	Escala: INDICADA	Data: MARÇO - 2025

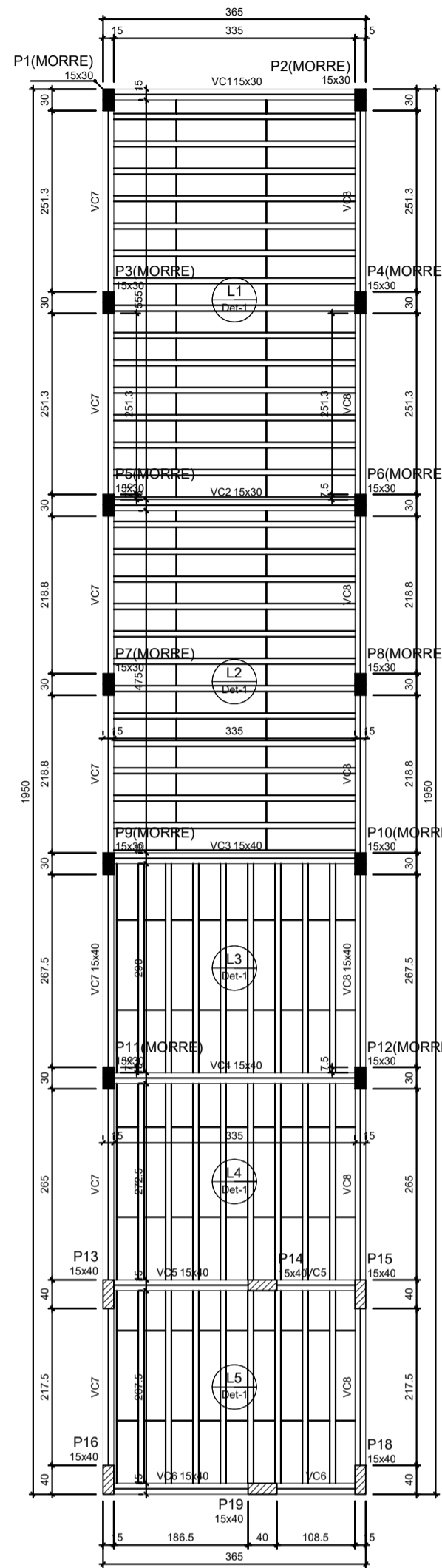

VP1  
ESC 1:50

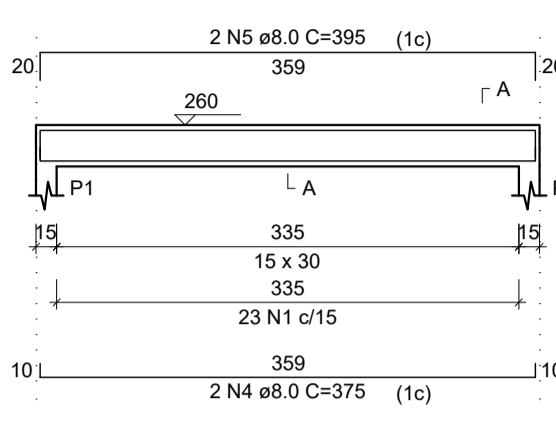

SEÇÃO A-A  
ESC 1:25

VP2  
ESC 1:50

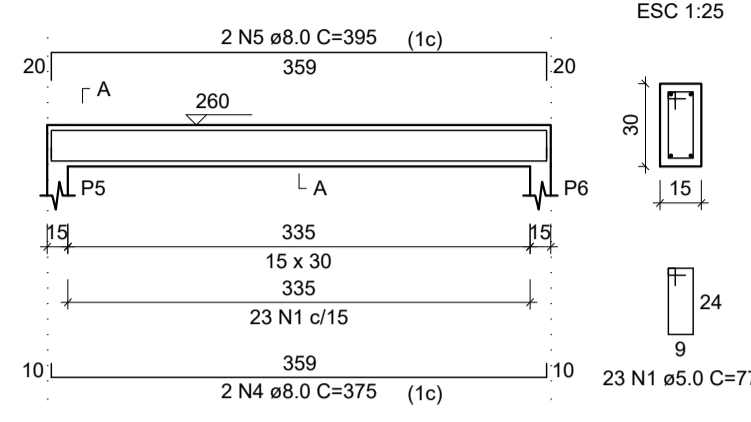

SEÇÃO A-A  
ESC 1:25

VP3  
ESC 1:50

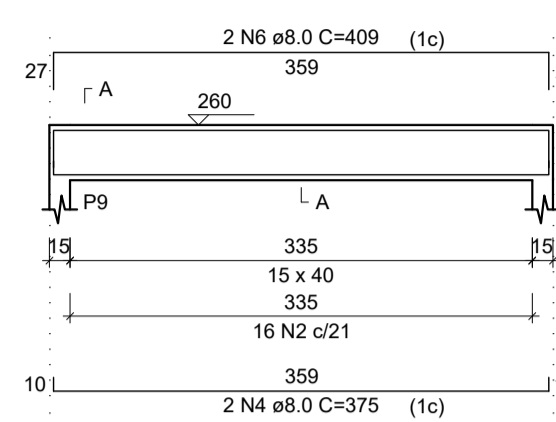

SEÇÃO A-A  
ESC 1:25

VP4  
ESC 1:50

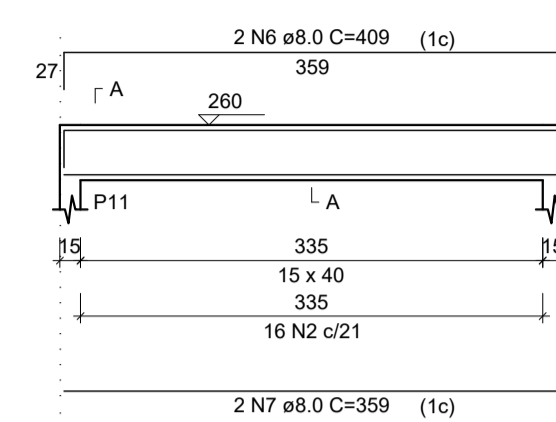

SEÇÃO A-A  
ESC 1:25

VP5  
ESC 1:50

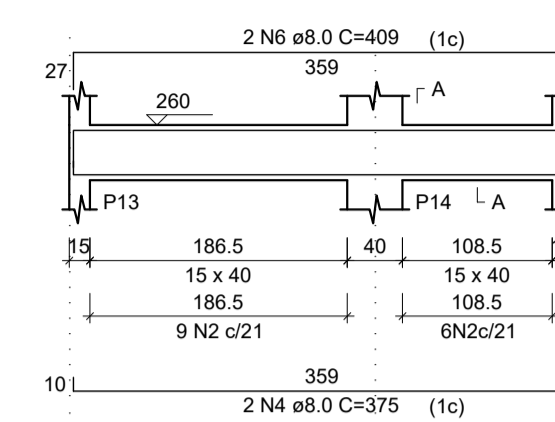

SEÇÃO A-A  
ESC 1:25

VP6  
ESC 1:50

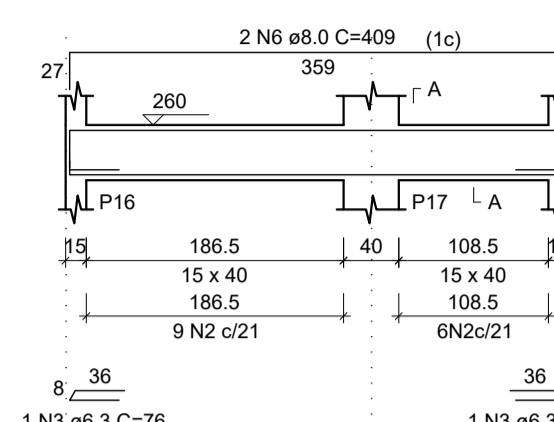

SEÇÃO A-A  
ESC 1:25

VP7  
ESC 1:50

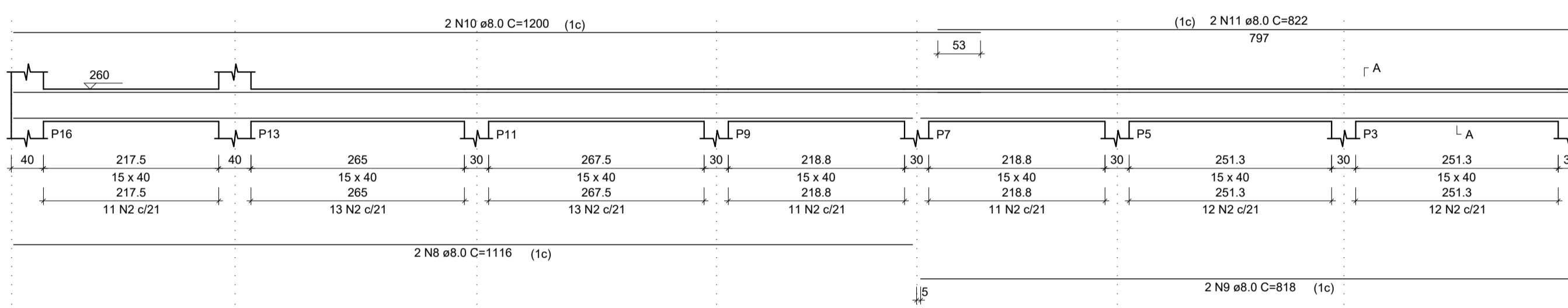

SEÇÃO A-A  
ESC 1:25

VP8  
ESC 1:50

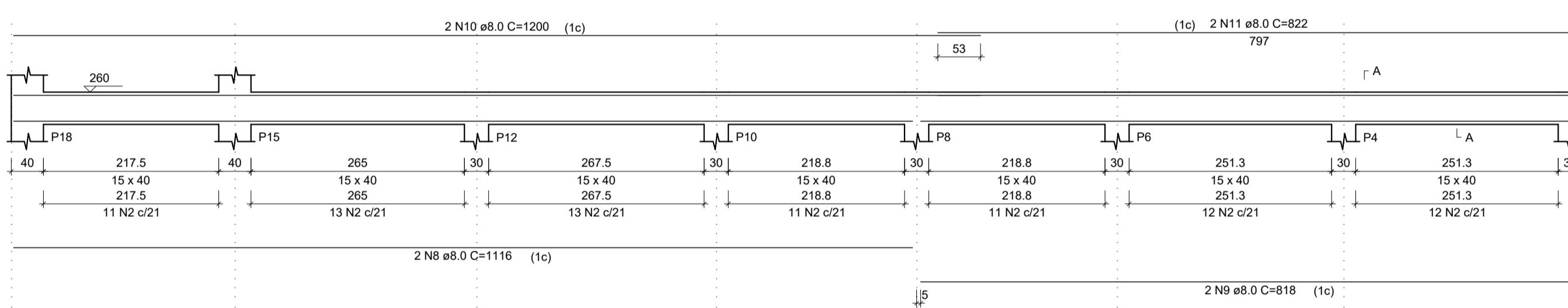

SEÇÃO A-A  
ESC 1:25

RELAÇÃO DO AÇO

AÇO	N	DIAM (mm)	QUANT	C.UNIT (cm)	C.TOTAL (cm)
CA60	1	5.0	46	77	3542
	2	5.0	228	97	22116
CA50	3	6.3	2	76	152
	4	8.0	10	375	3750
	5	8.0	4	395	1580
	6	8.0	8	409	3272
	7	8.0	2	359	718
	8	8.0	4	1116	4464
	9	8.0	4	818	3272
	10	8.0	4	1200	4800
	11	8.0	4	822	3288

RESUMO DO AÇO

AÇO	DIAM (mm)	C.TOTAL (m)	PESO + 10% (kg)
CA50	6.3	1.5	0.4
CA60	8.0	251.4	109.1
CA60	5.0	256.6	43.5
PESO TOTAL (kg)			
CA50		109.5	
CA60		43.5	

Volume de concreto (C-25) = 3.54 m³  
Área de forma = 56.40 m²

PLANTA DE FORMA DO PAVIMENTO SUPERIOR  
ESCALA 1:75

Blocos de enchimento

Detalhe	Tipo	Nome	Dimensões (cm)	Quantidade
1	EPS Unidirecional	B8/30/125	8   30   125	165

Lajes

Nome	Tipo	Altura (cm)	Elevação (cm)	Nível (cm)	Peso próprio (kgf/m²)	Sobrecarga (kgf/m²)		
						Adicional	Acidental	Localizada
L1	Pré-moldada	12	0	260	143	0	0	-
L2	Pré-moldada	12	0	260	143	0	0	-
L3	Pré-moldada	12	0	260	143	0	0	-
L4	Pré-moldada	12	0	260	143	0	0	-
L5	Pré-moldada	12	0	260	143	0	0	-

Características dos materiais

fck (kgf/cm²)	Ecs (kgf/cm²)
250	241500

Dimensão máxima do agregado = 19 mm

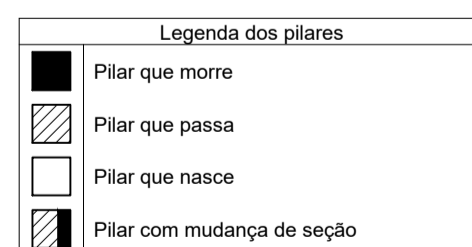

Detalhe 1 (esc. 1:30)

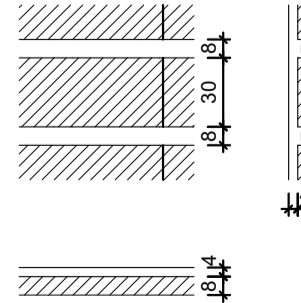

ESTRUTURAL MEZANINO

CONSULTORIA & PROJETOS

Projeto: **OBRA PÚBLICA** Prancha: **03/06**

Proprietário: **PREFEITURA MUNICIPAL DE MONTES ALTOS - MA**

Endereço: **MONTES ALTOS - MA**

Conteúdo: **CONSTRUÇÃO DE QUADRA POLIESPORTIVA COBERTA, NO MUNICÍPIO DE MONTES ALTOS/MA.**

Descrição: **PLANTA DE FORMA E DETALHAMENTO DA ARMAÇÃO DA VIGA SUPERIOR**

Responsável Técnico: **Heraldo Siqueira de Lima**  
Engenheiro Civil  
CREA Nº 12267612-6

Proprietário:

Área do terreno: **Área Construída Térreo: Área Construída Superior:**

Observações: **Desenho: Revisão:**

Escala: **INDICADA** Data: **MARÇO - 2025**

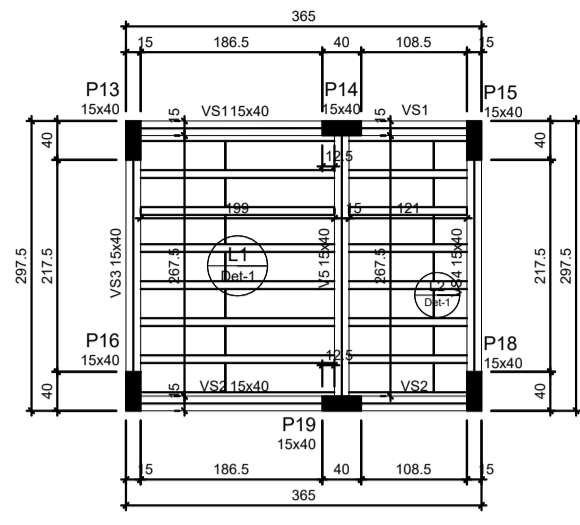

PLANTA DE FORMA DO PAVIMENTO CAIXA D'ÁGUA  
ESCALA 1:75

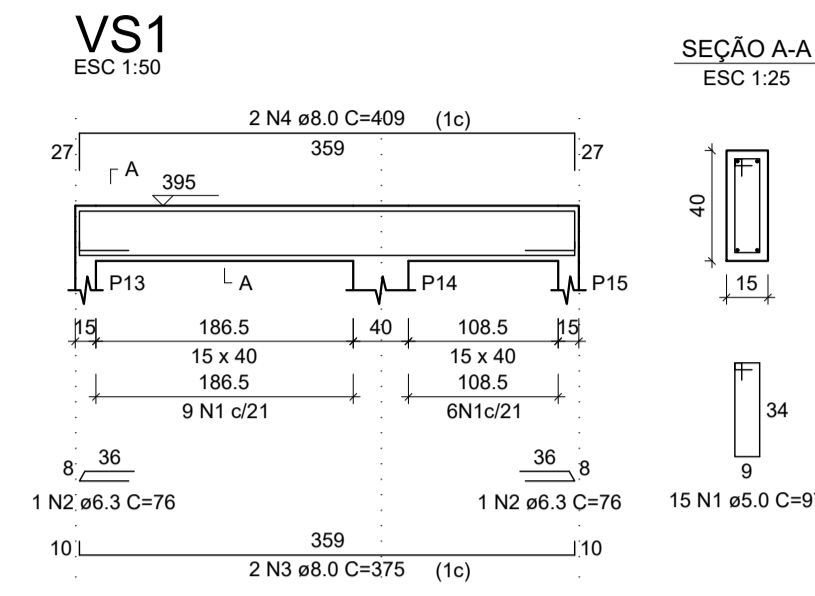

SEÇÃO A-A  
ESC 1:25

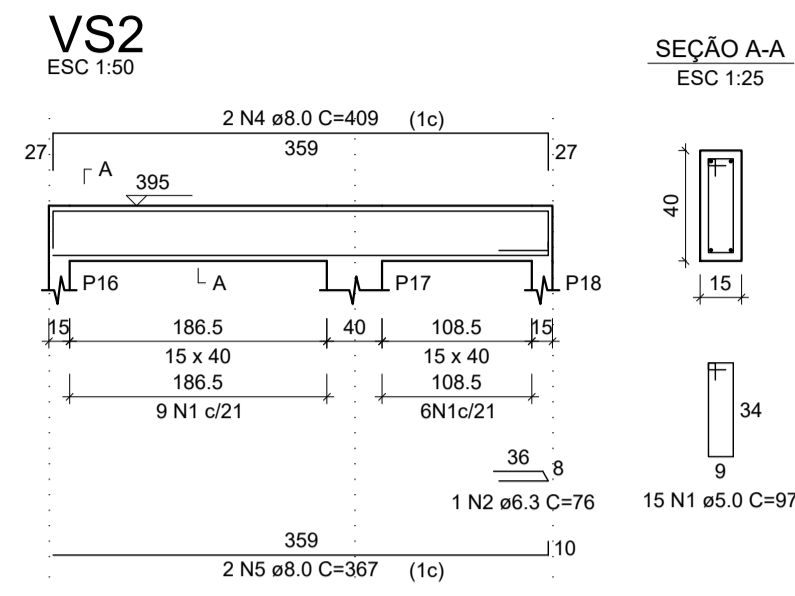

SEÇÃO A-A  
ESC 1:25

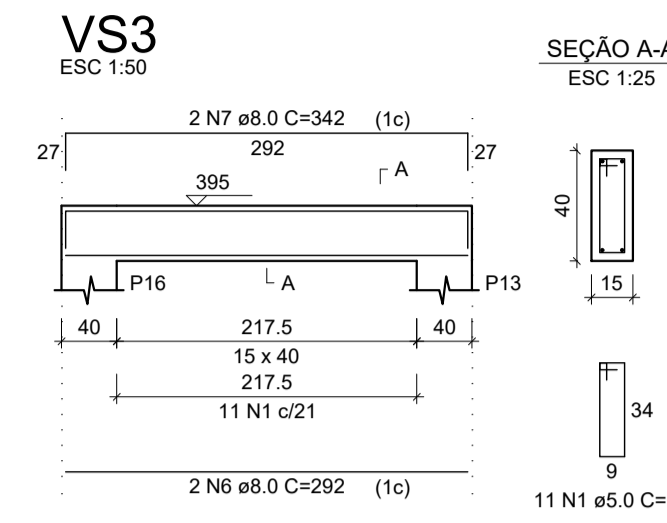

SEÇÃO A-A  
ESC 1:25

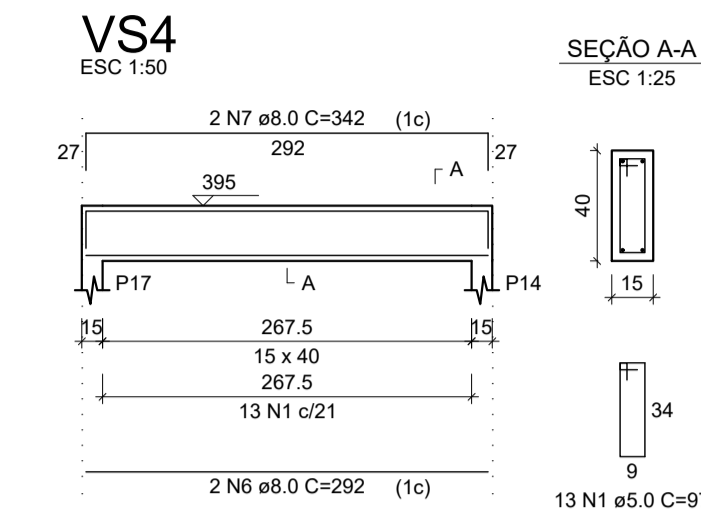

SEÇÃO A-A  
ESC 1:25

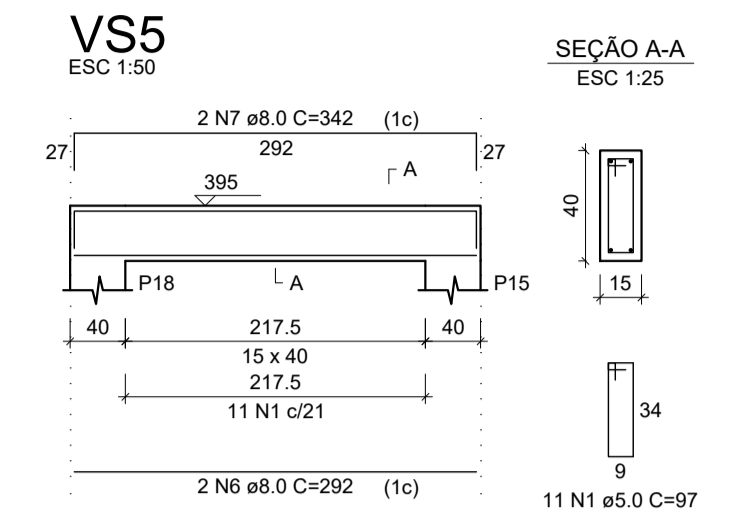

SEÇÃO A-A  
ESC 1:25

Blocos de enchimento				
Detalhe	Tipo	Nome	Dimensões (cm)	Quantidade
			hb   bx   by	
1	EPS Unidirecional	B8/30/125	8   30   125	28

Lajes								
Nome	Tipo	Dados			Sobrecarga (kgf/m²)			
		Altura (cm)	Elevação (cm)	Nível (cm)	Peso próprio (kgf/m²)	Adicional	Acidental	Localizada
L1	Pré-moldada	12	0	395	143	0	0	-
L2	Pré-moldada	12	0	395	143	0	0	-

Características dos materiais		
f <sub>ck</sub> (kgf/cm²)	Ecs (kgf/cm²)	
250	241500	

Dimensão máxima do agregado = 19 mm

Legenda dos pilares	
	Pilar que morre
	Pilar que passa
	Pilar que nasce
	Pilar com mudança de seção

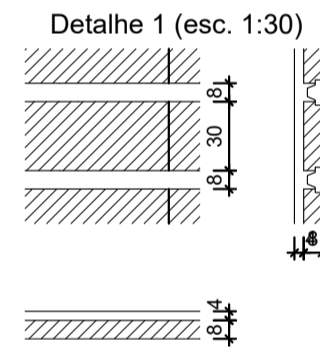

RELAÇÃO DO AÇO					
AÇO	N	DIAM (mm)	QUANT	VS	
				C.UNIT (cm)	C.TOTAL (cm)
CA60	1	5.0	65	97	6305
CA50	2	6.3	3	76	228
	3	8.0	2	375	750
	4	8.0	4	409	1636
	5	8.0	2	367	734
	6	8.0	6	292	1752
	7	8.0	6	342	2052

RESUMO DO AÇO			
AÇO	DIAM (mm)	C.TOTAL (m)	PESO + 10% (kg)
CA50	6.3	2.3	0.6
CA60	8.0	69.2	30.1
	5.0	63.1	10.7
PESO TOTAL (kg)			
CA50			30.7
CA60			10.7

Volume de concreto (C-25) = 0.97 m³  
Área de forma = 15.41 m²

CARIMBOS:

**ESTRUTURAL MEZANINO**

04/06

Projeto:	OBRA PÚBLICA
Proprietário:	PREFEITURA MUNICIPAL DE MONTES ALTOS - MA
Endereço:	Cidade: MONTES ALTOS - MA
Conteúdo:	CONSTRUÇÃO DE QUADRA POLIESPORTIVA COBERTA, NO MUNICÍPIO DE MONTES ALTOS/MA.
Descrição:	PLANTA DE FORMA E DETALHAMENTO DA ARMAÇÃO DA VIGA PAVIMENTO CAIXA D'ÁGUA
Responsável Técnico:	Proprietário:
Área do terreno:	Área Construída Térreo:
Observações:	Revisão:
	Escala: INDICADA
	Data: MARÇO - 2025

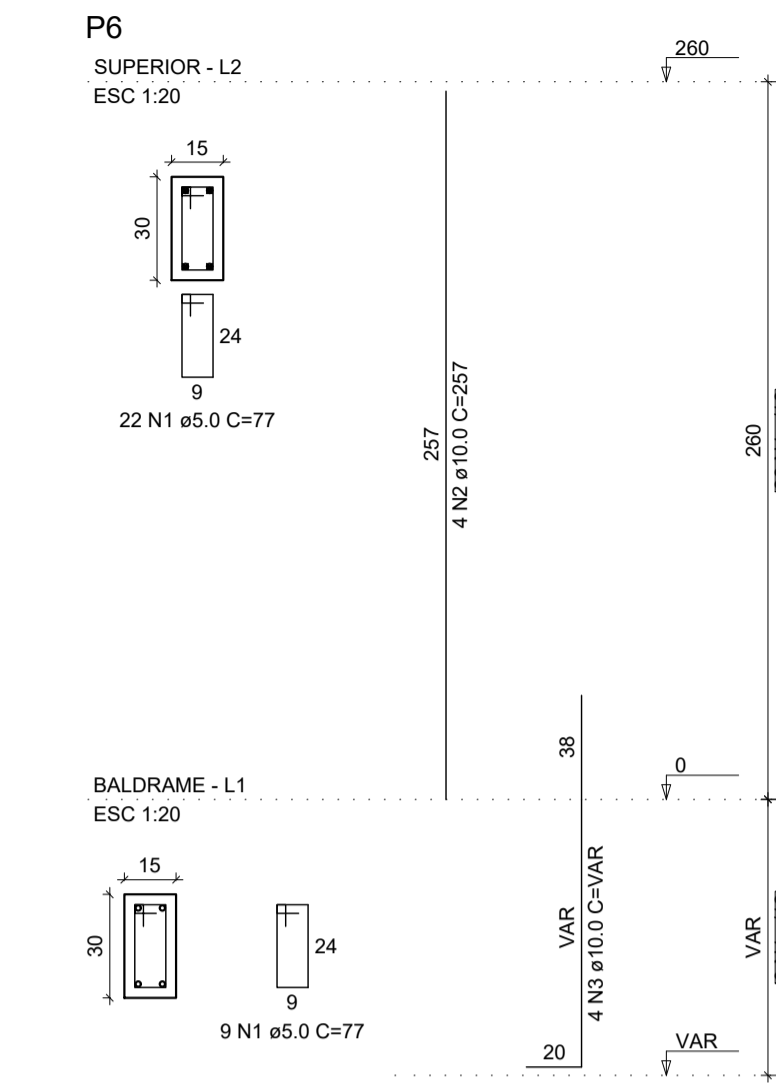
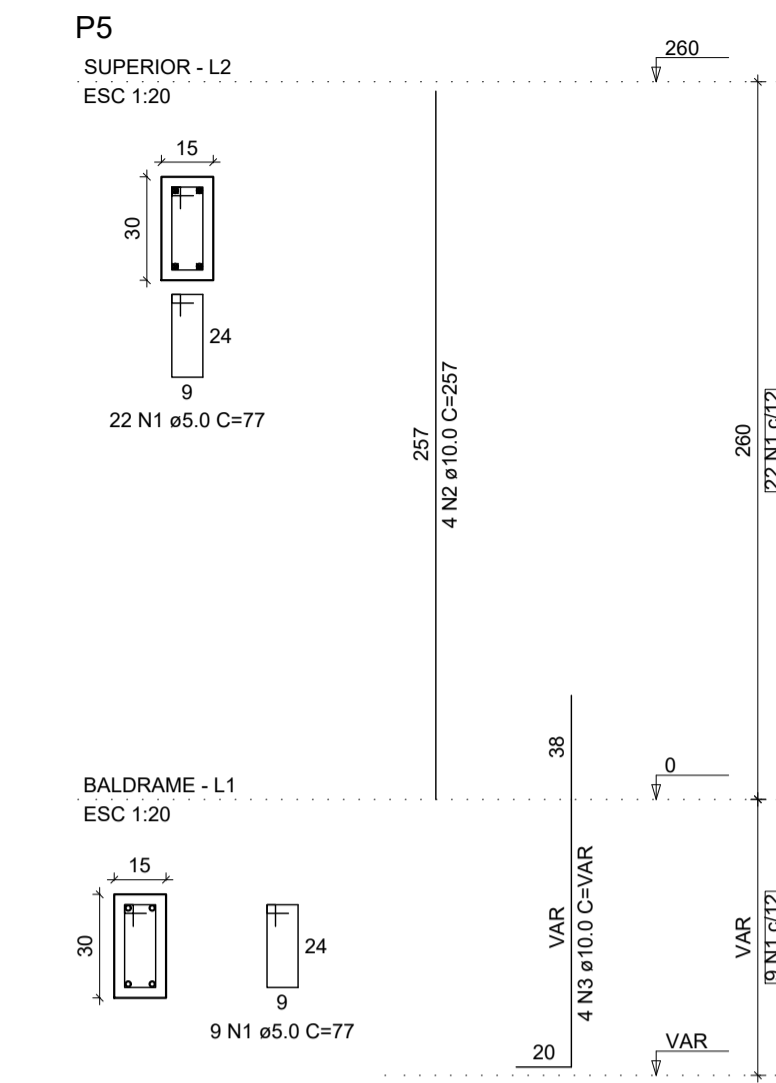
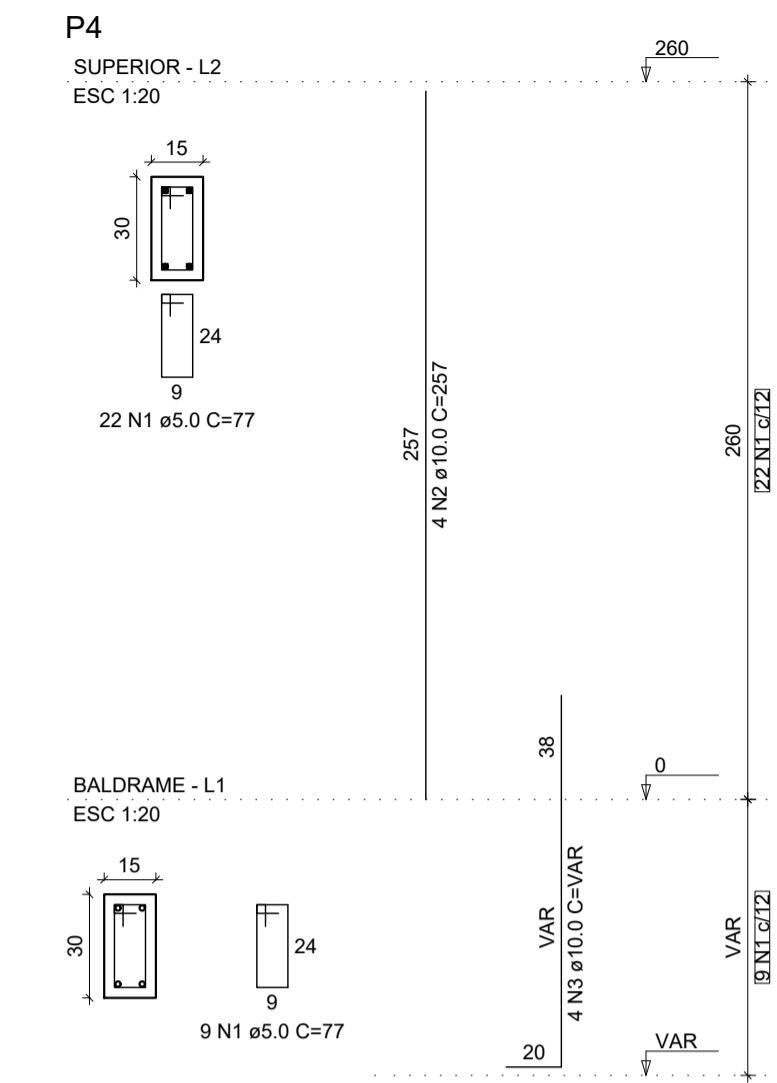
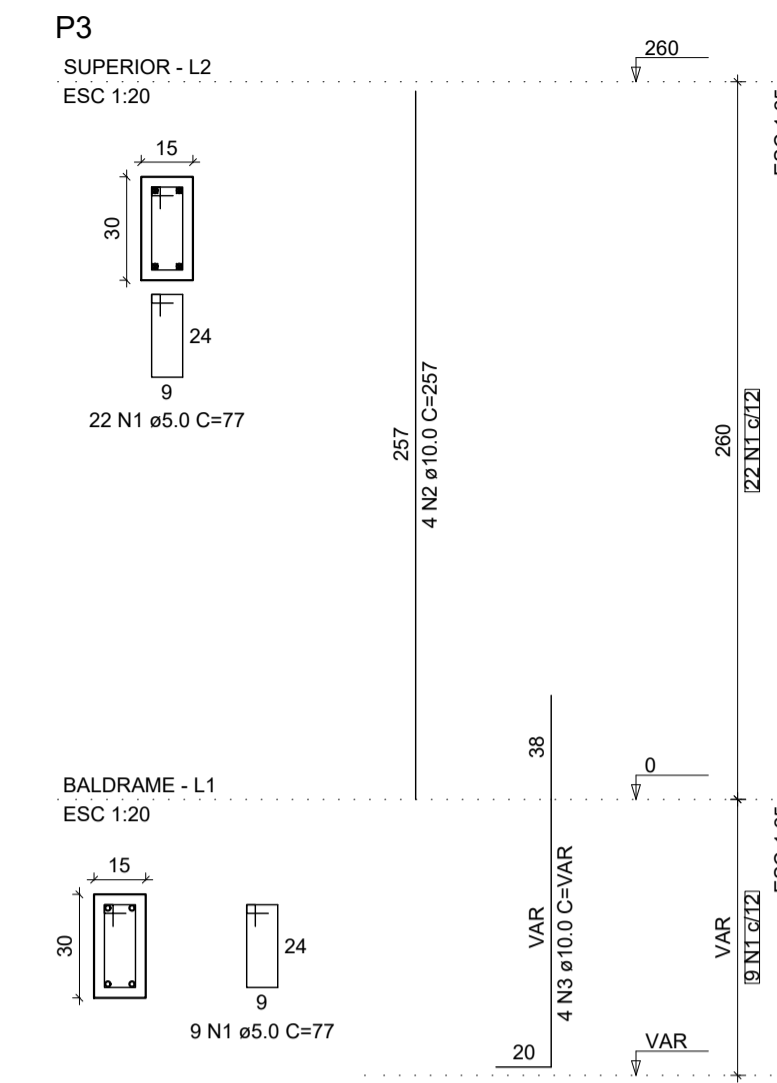
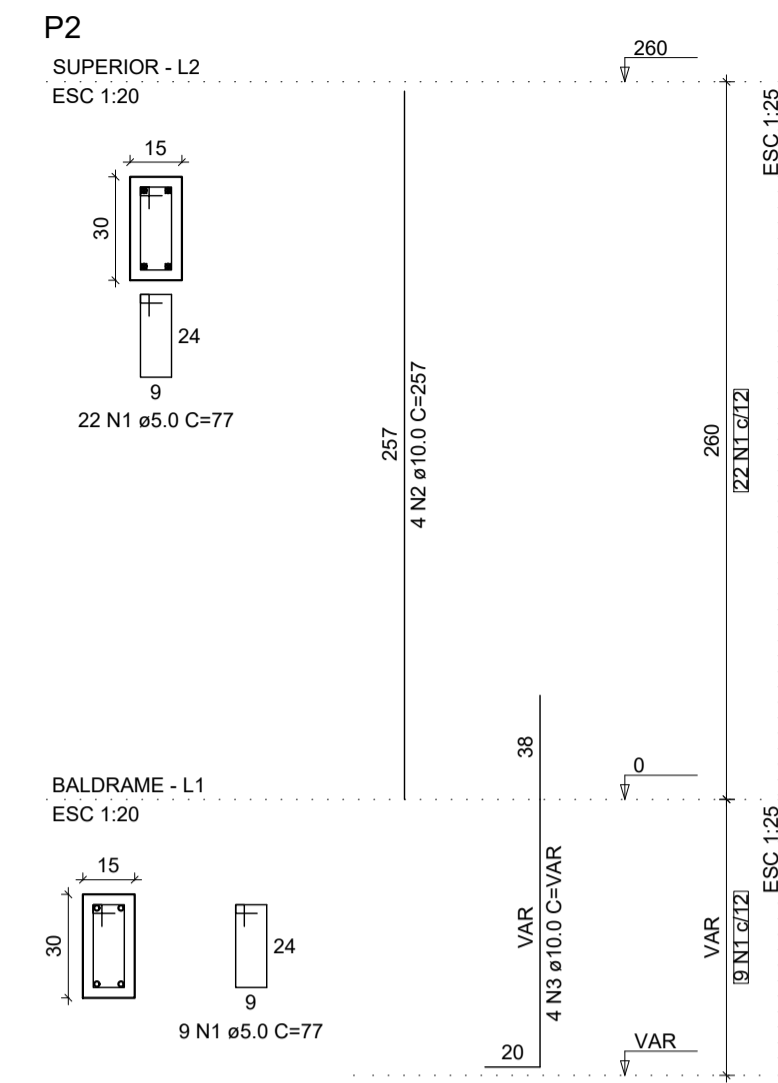
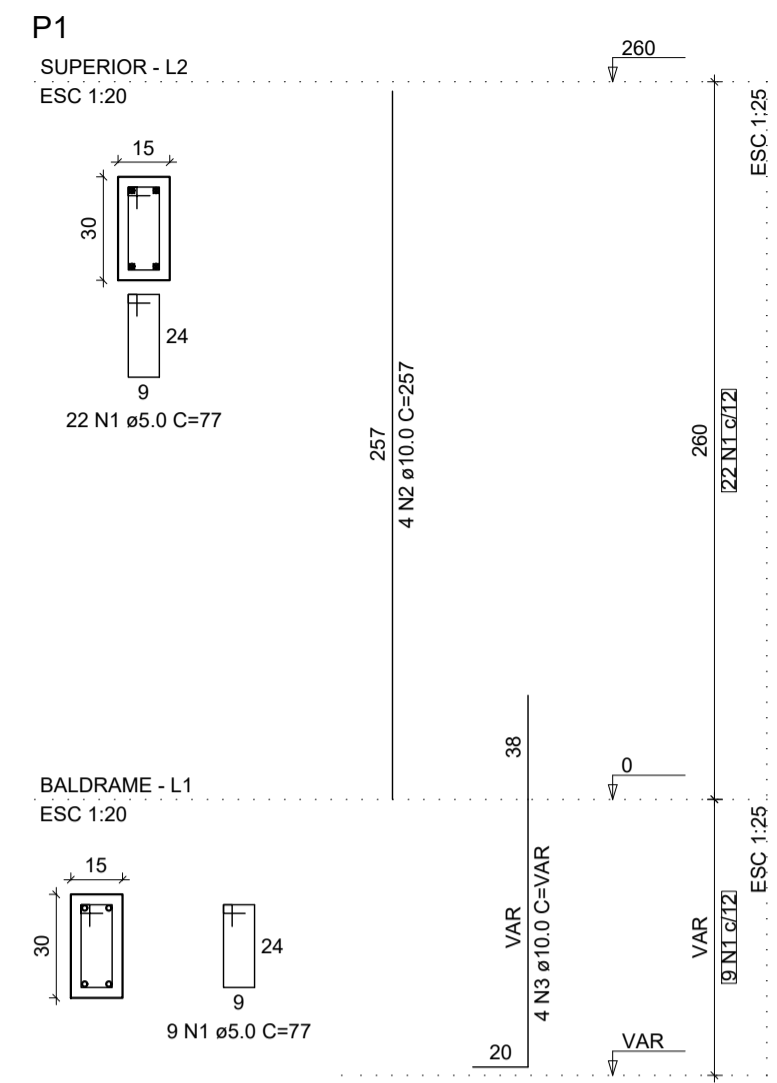

RELAÇÃO DO AÇO

AÇO	N	DIAM (mm)	QUANT	C.UNIT (cm)	C.TOTAL (cm)
CA60	1	5.0	186	77	14322
CA50	2	10.0	24	257	6168
	3	10.0	24	VAR	VAR

  

RESUMO DO AÇO

AÇO	DIAM (mm)	C.TOTAL (m)	PESO + 10% (kg)
CA50	10.0	98.4	66.7
CA60	5.0	143.2	24.3

PESO TOTAL (kg)  
CA50 66.7  
CA60 24.3

Volume de concreto (C-25) = 0.97 m³  
Área de forma = 19.44 m²

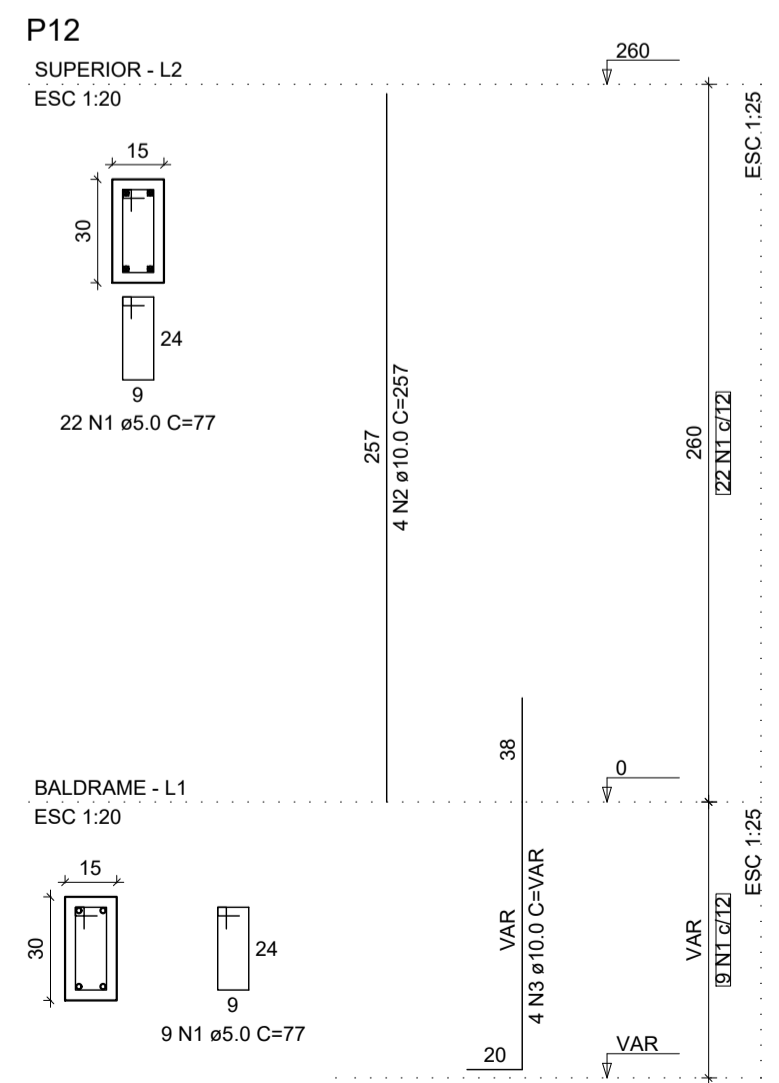
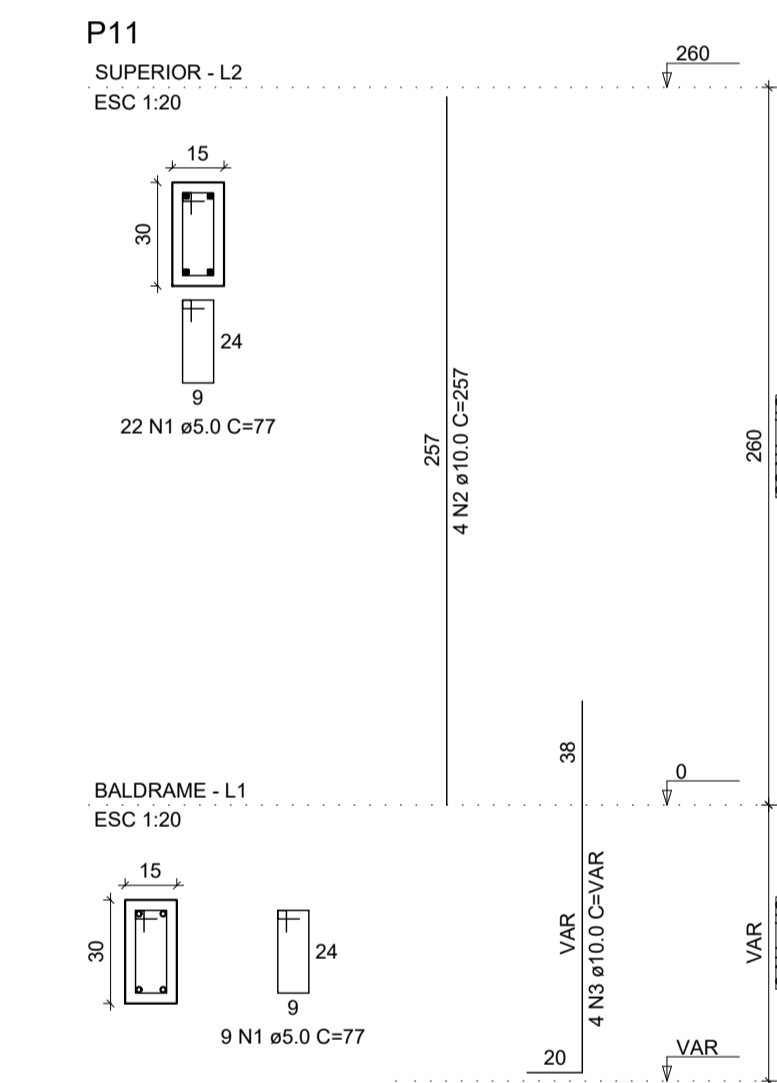
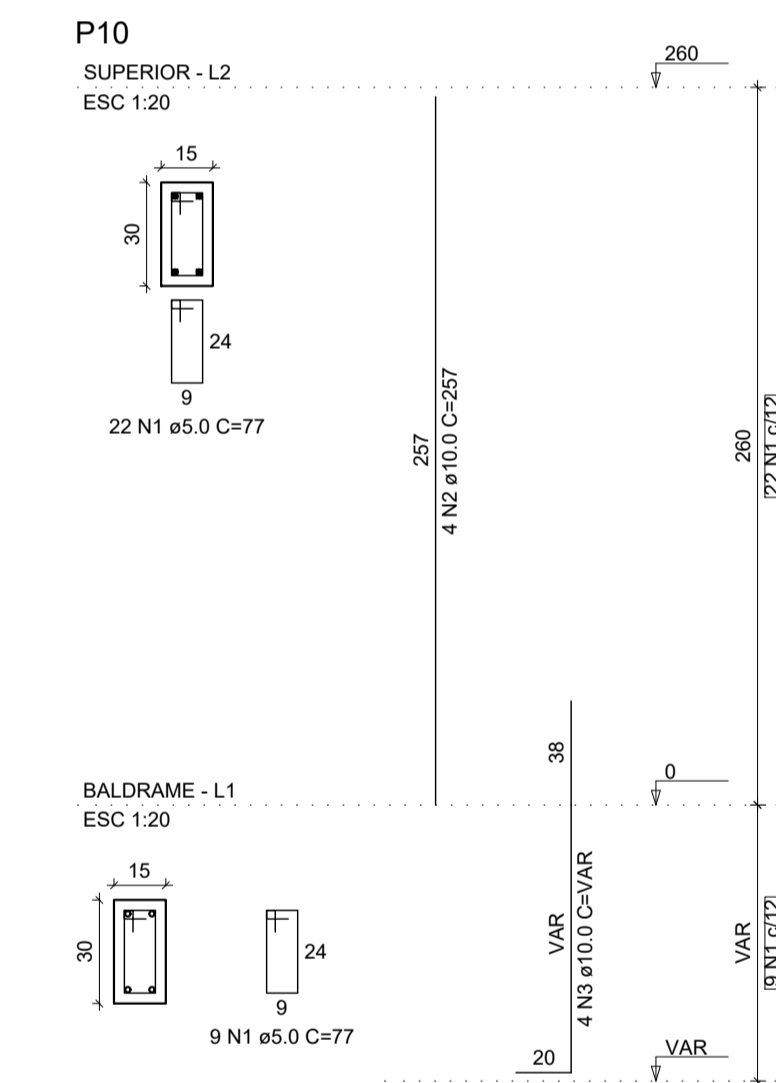
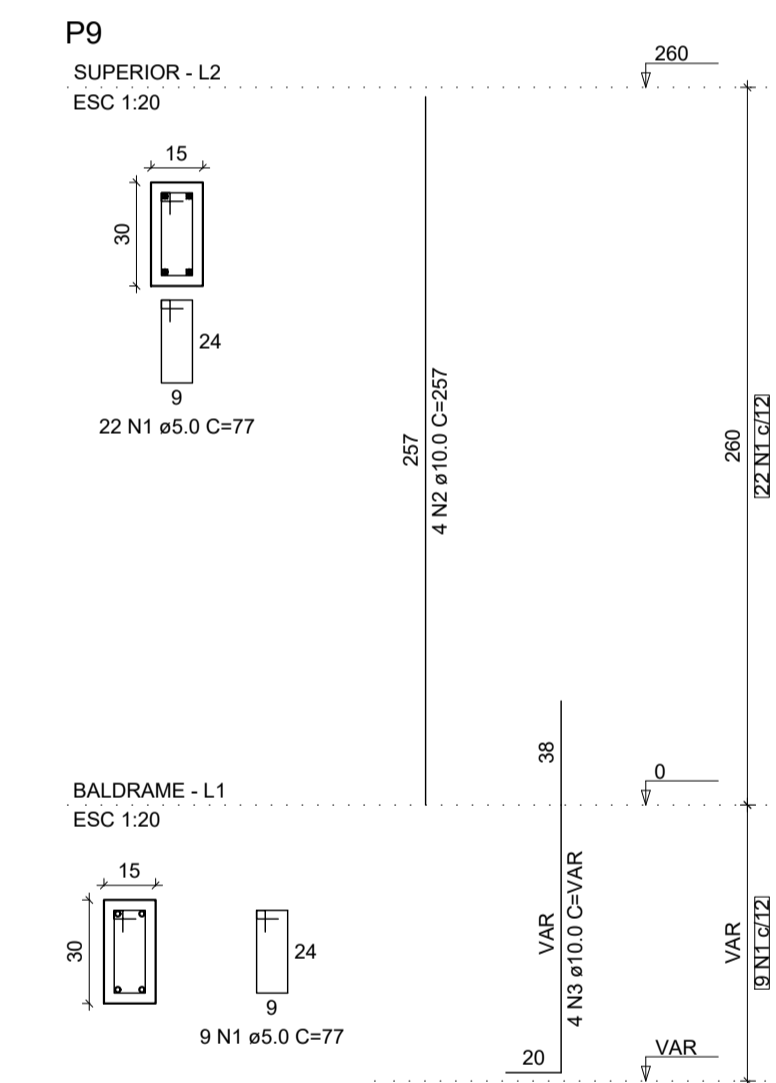
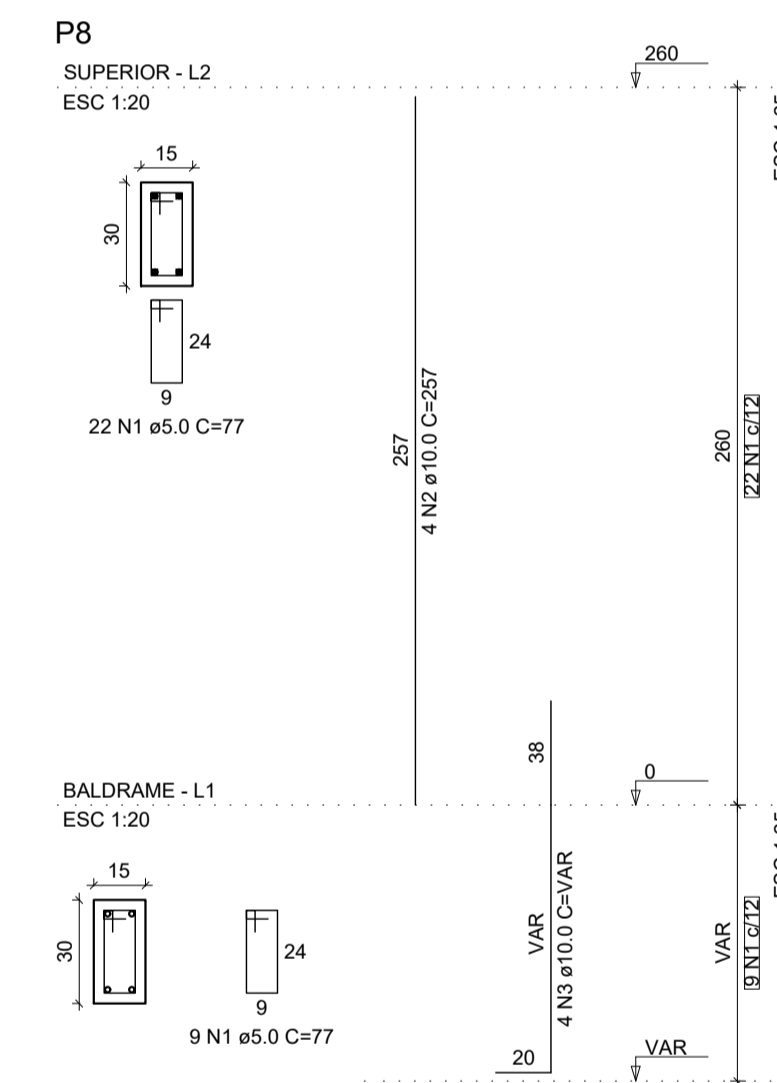
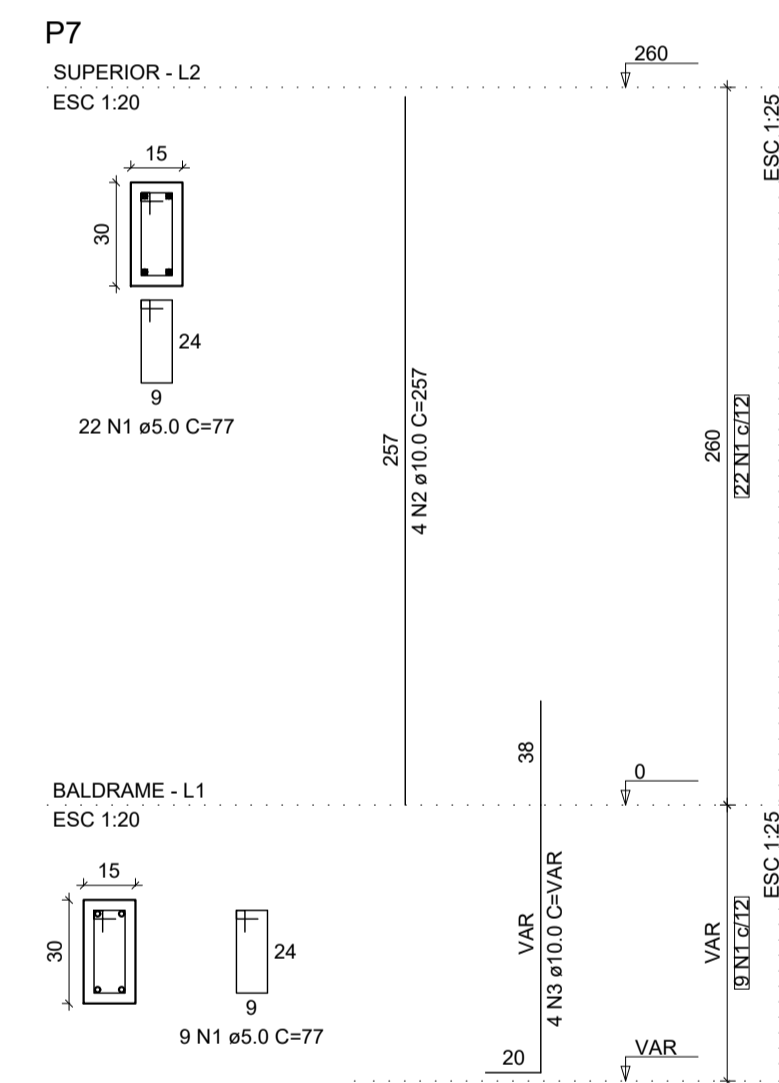

RELAÇÃO DO AÇO

AÇO	N	DIAM (mm)	QUANT	C.UNIT (cm)	C.TOTAL (cm)
CA60	1	5.0	186	77	14322
CA50	2	10.0	24	257	6168
	3	10.0	24	VAR	VAR

RESUMO DO AÇO

AÇO	DIAM (mm)	C.TOTAL (m)	PESO + 10% (kg)
CA50	10.0	98.4	66.7
CA60	5.0	143.2	24.3

PESO TOTAL (kg)  
CA50 66.7  
CA60 24.3

Volume de concreto (C-25) = 0.97 m³  
Área de forma = 19.44 m²

CARIMBOS:

**A3**  
CONSULTORIA & PROJETOS

ESTRUTURAL MEZANINO

Projeto: OBRA PÚBLICA Prancha: 05/06

Proprietário: PREFEITURA MUNICIPAL DE MONTES ALTOS - MA

Endereço:  Cidade: MONTES ALTOS - MA

Conteúdo: CONSTRUÇÃO DE QUADRA POLIESPORTIVA COBERTA, NO MUNICÍPIO DE MONTES ALTOS/MA.

Descrição: DETALHAMENTO DA ARMAÇÃO DOS PILARES

Responsável Técnico:   
Hercules Vinícius de Lima  
Engenheiro Civil  
CREAM 12266/1412-6 Proprietário:

Área do terreno:  Área Construída Térreo:  Área Construída Superior:

Observações:  Desenho:  Revisão:

Escala: INDICADA Data: MARÇO - 2025

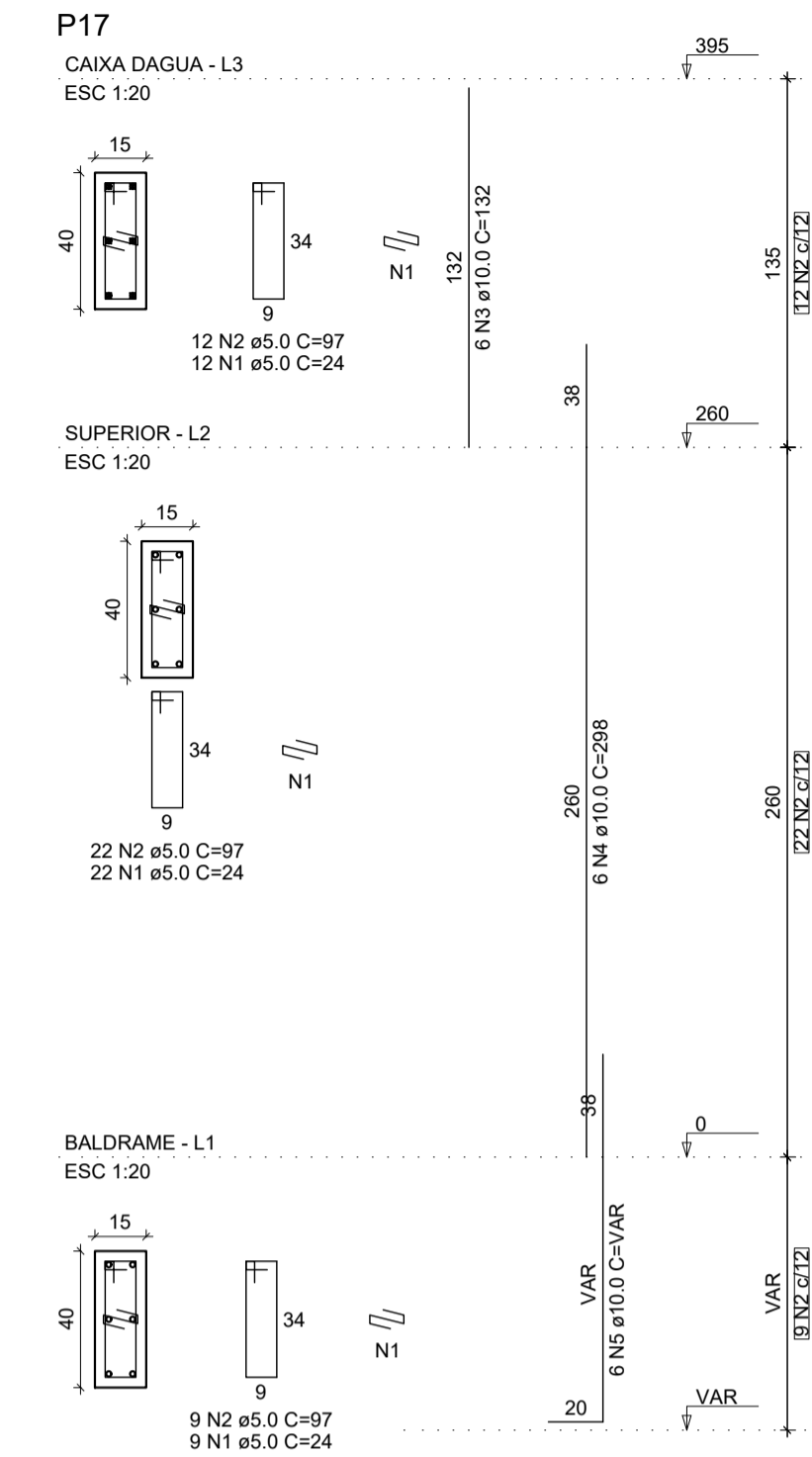
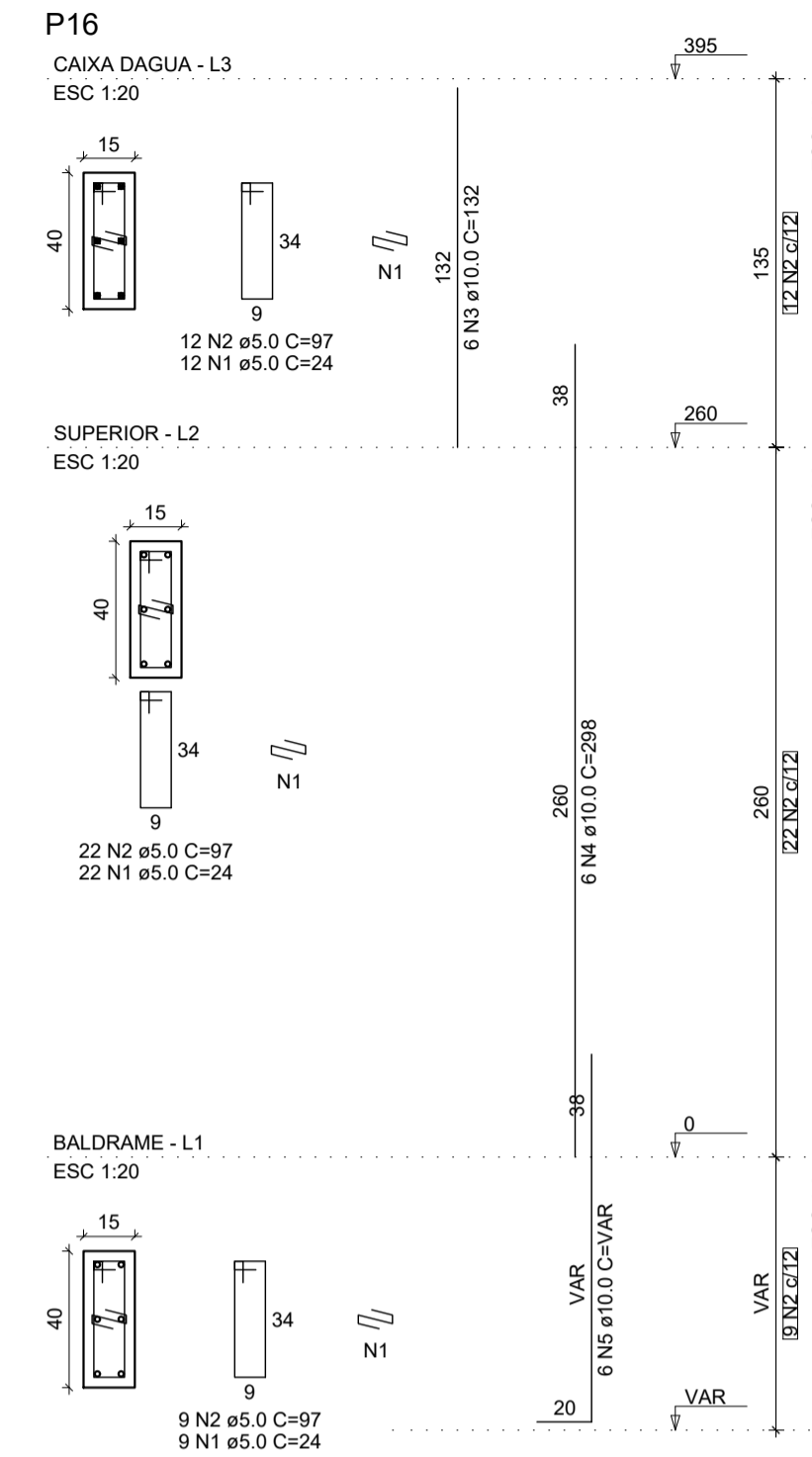
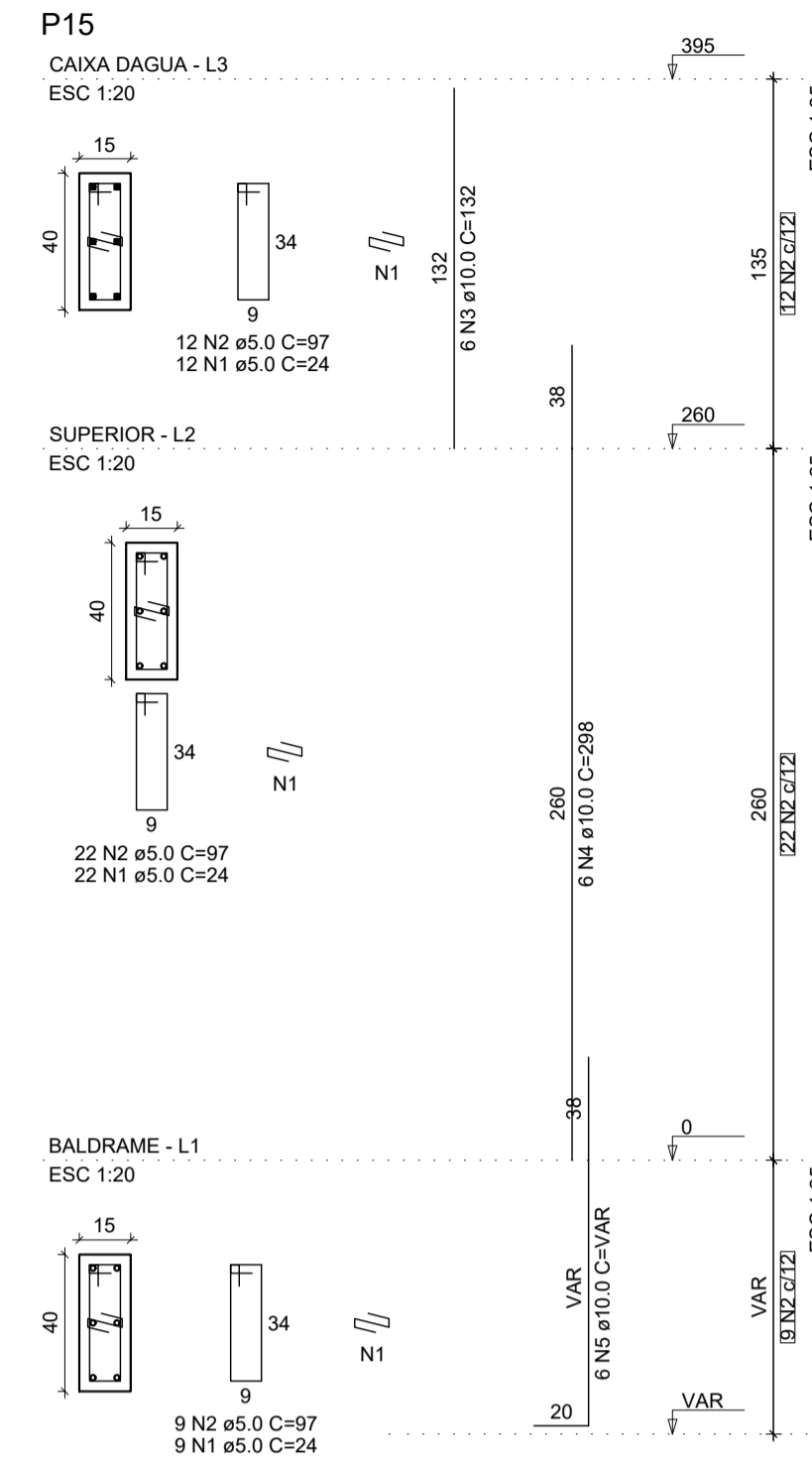
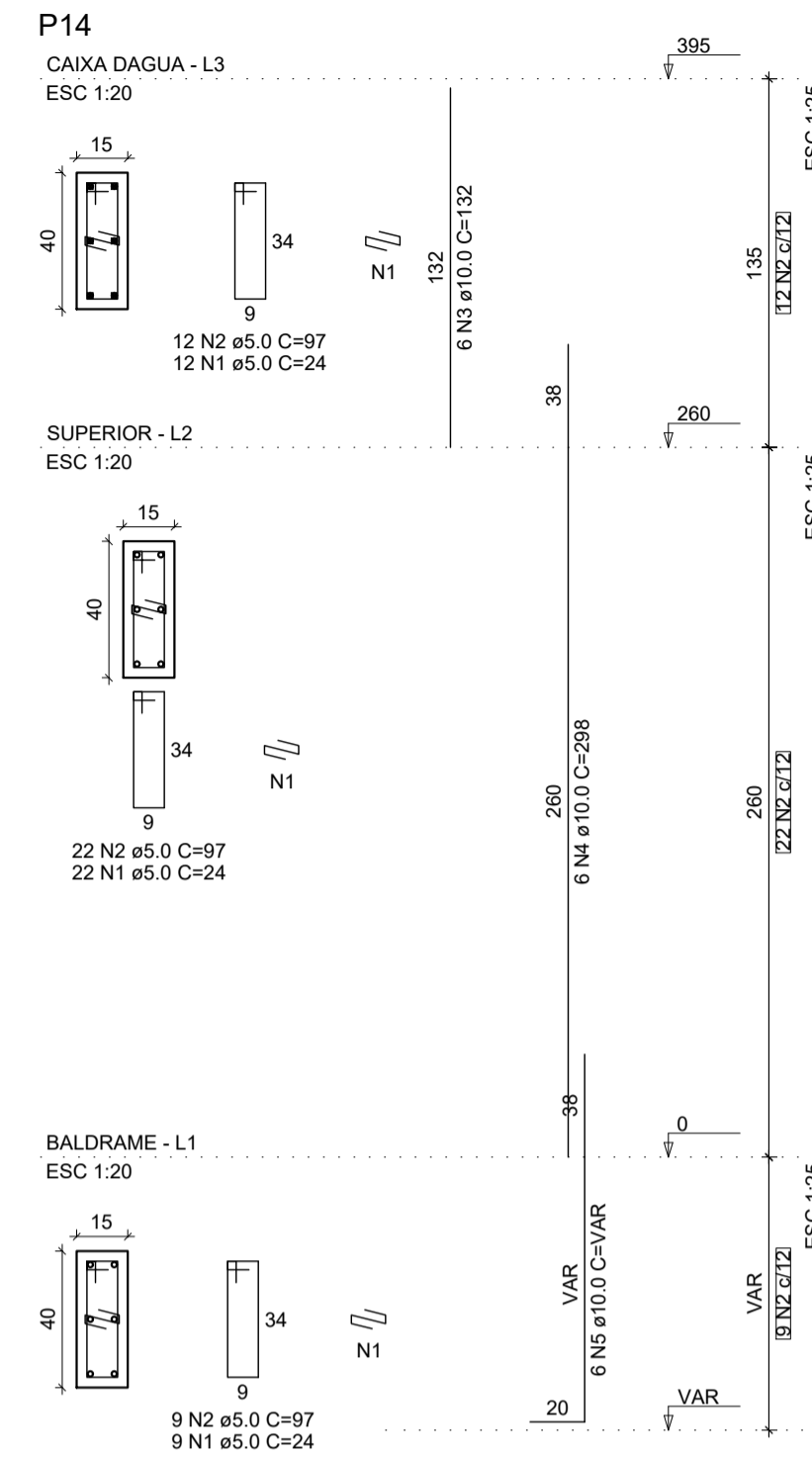
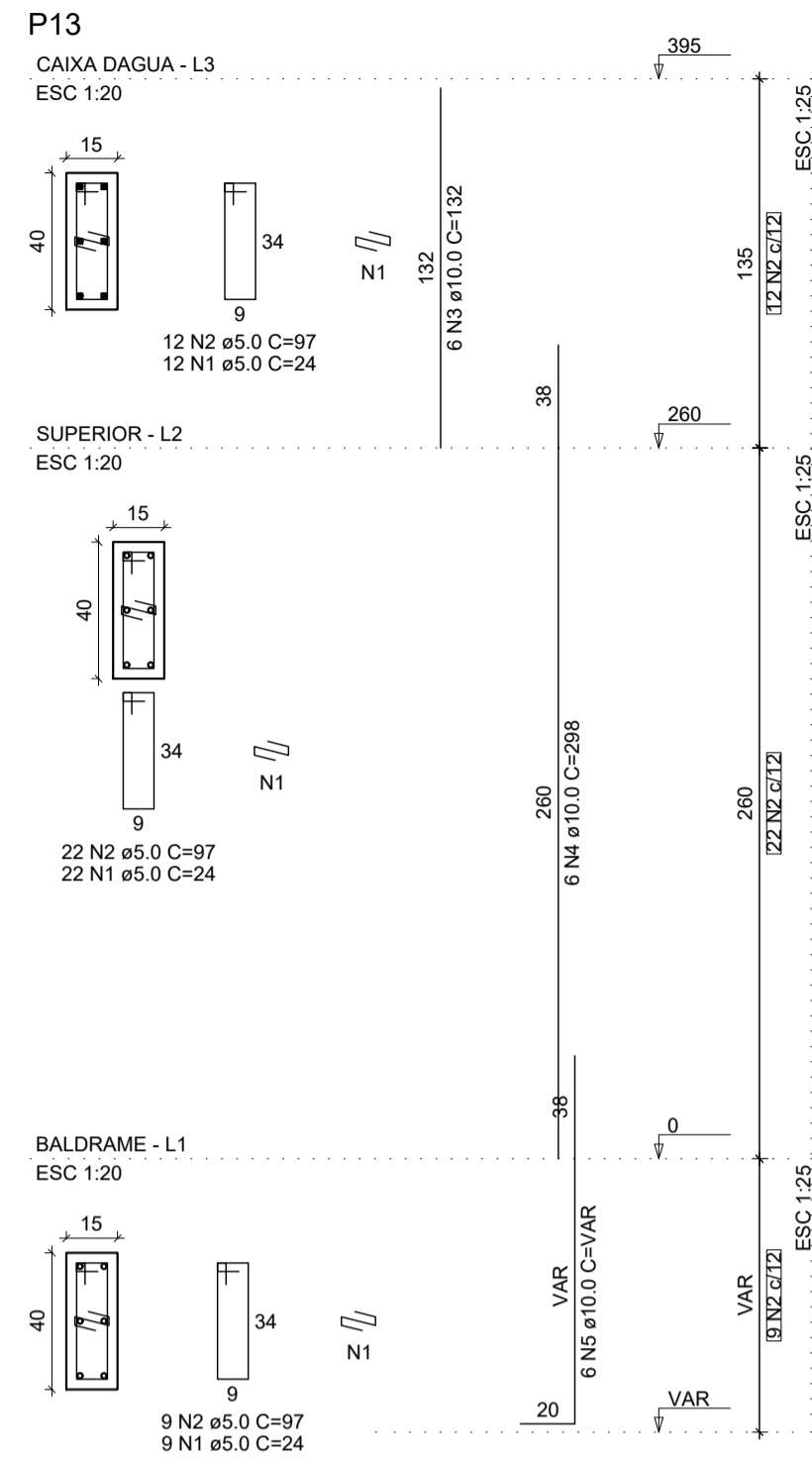

RELAÇÃO DO AÇO

AÇO	N	DIAM (mm)	QUANT	C.UNIT (cm)	C.TOTAL (cm)
CA60	1	5.0	215	24	5160
CA50	2	5.0	215	97	20855
	3	10.0	30	132	3960
	4	10.0	30	298	8940
	5	10.0	30	VAR	VAR

RESUMO DO AÇO

AÇO	DIAM (mm)	C.TOTAL (m)	PESO + 10% (kg)
CA50	10.0	174.9	118.6
CA60	5.0	260.1	44.1
PESO TOTAL (kg)			118.6
CA50			118.6
CA60			44.1

Volume de concreto (C-25) = 1.48 m³  
Área de forma = 27.23 m²

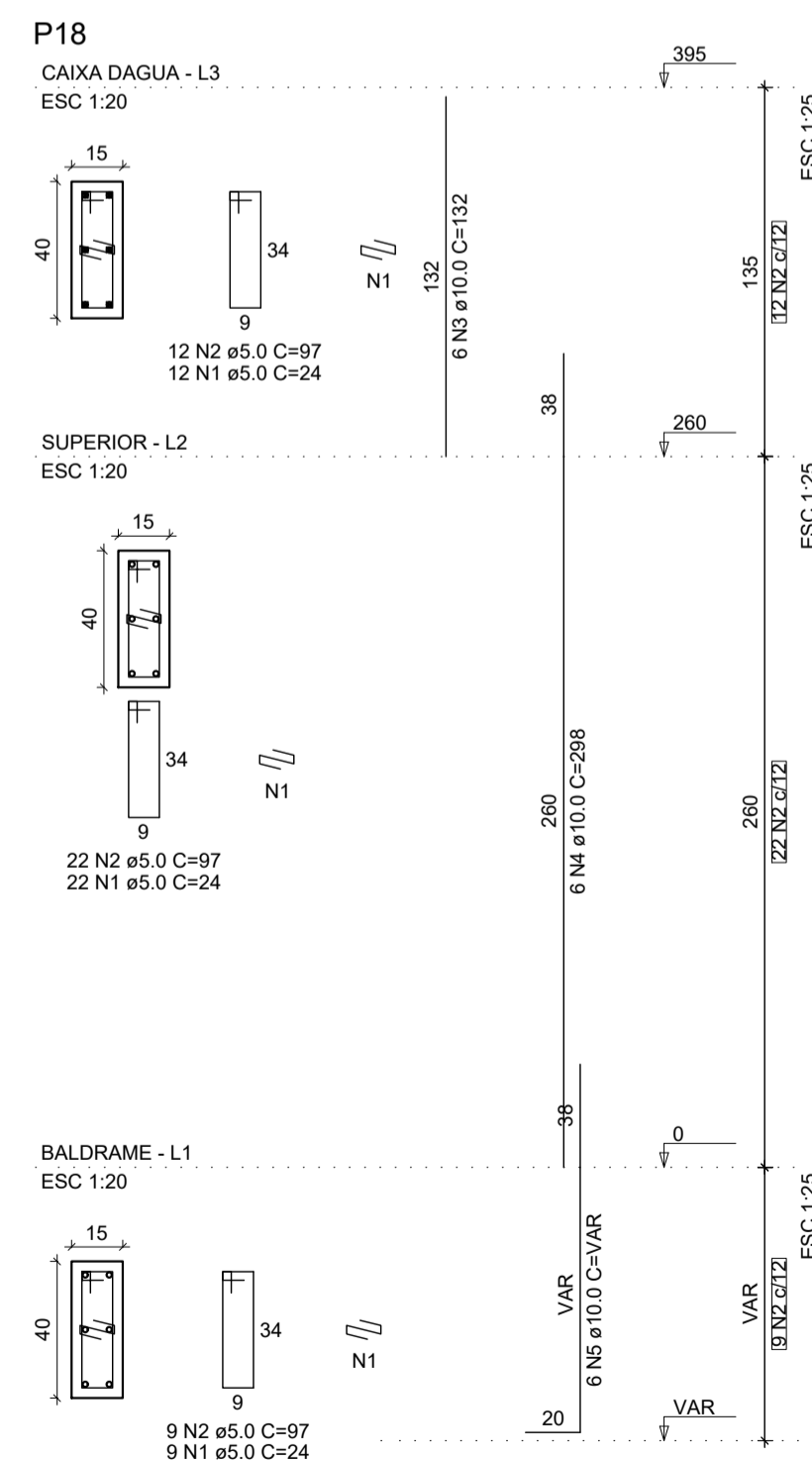

RELAÇÃO DO AÇO

AÇO	N	DIAM (mm)	QUANT	C.UNIT (cm)	C.TOTAL (cm)
CA60	1	5.0	43	24	1032
CA50	2	5.0	43	97	4171
	3	10.0	6	132	792
	4	10.0	6	298	1788
	5	10.0	6	VAR	VAR

RESUMO DO AÇO

AÇO	DIAM (mm)	C.TOTAL (m)	PESO + 10% (kg)
CA50	10.0	35	23.7
CA60	5.0	52	8.8
PESO TOTAL (kg)			23.7
CA50			23.7
CA60			8.8

Volume de concreto (C-25) = 0.30 m³  
Área de forma = 5.45 m²

CARIMBOS:

**A3**  
CONSULTORIA & PROJETOS

**ESTRUTURAL MEZANINO**

Projeto: OBRA PÚBLICA Prancha: 06/06

Proprietário: PREFEITURA MUNICIPAL DE MONTES ALTOS - MA

Endereço:  Cidade: MONTES ALTOS - MA

Conteúdo: CONSTRUÇÃO DE QUADRA POLIESPORTIVA COBERTA, NO MUNICÍPIO DE MONTES ALTOS/MA.

Descrição: DETALHAMENTO DA ARMAÇÃO DOS PILARES

Responsável Técnico:  Proprietário:

Área do terreno:  Área Construída Térreo:  Área Construída Superior:

Observações:  Desenho:  Revisão:

Escala: INDICADA Data: MARÇO - 2025



**ESTADO DO MARANHÃO**  
**PREFEITURA MUNICIPAL DE MONTES ALTOS**  
**CNPJ 06.077.941/0001-00**

**CONCORRÊNCIA – ELETRÔNICA Nº 001/2026**

**PROCESSO ADMINISTRATIVO Nº 004/2026**

# **ANEXO I – D**

# **Projeto Estrutural Quadra**

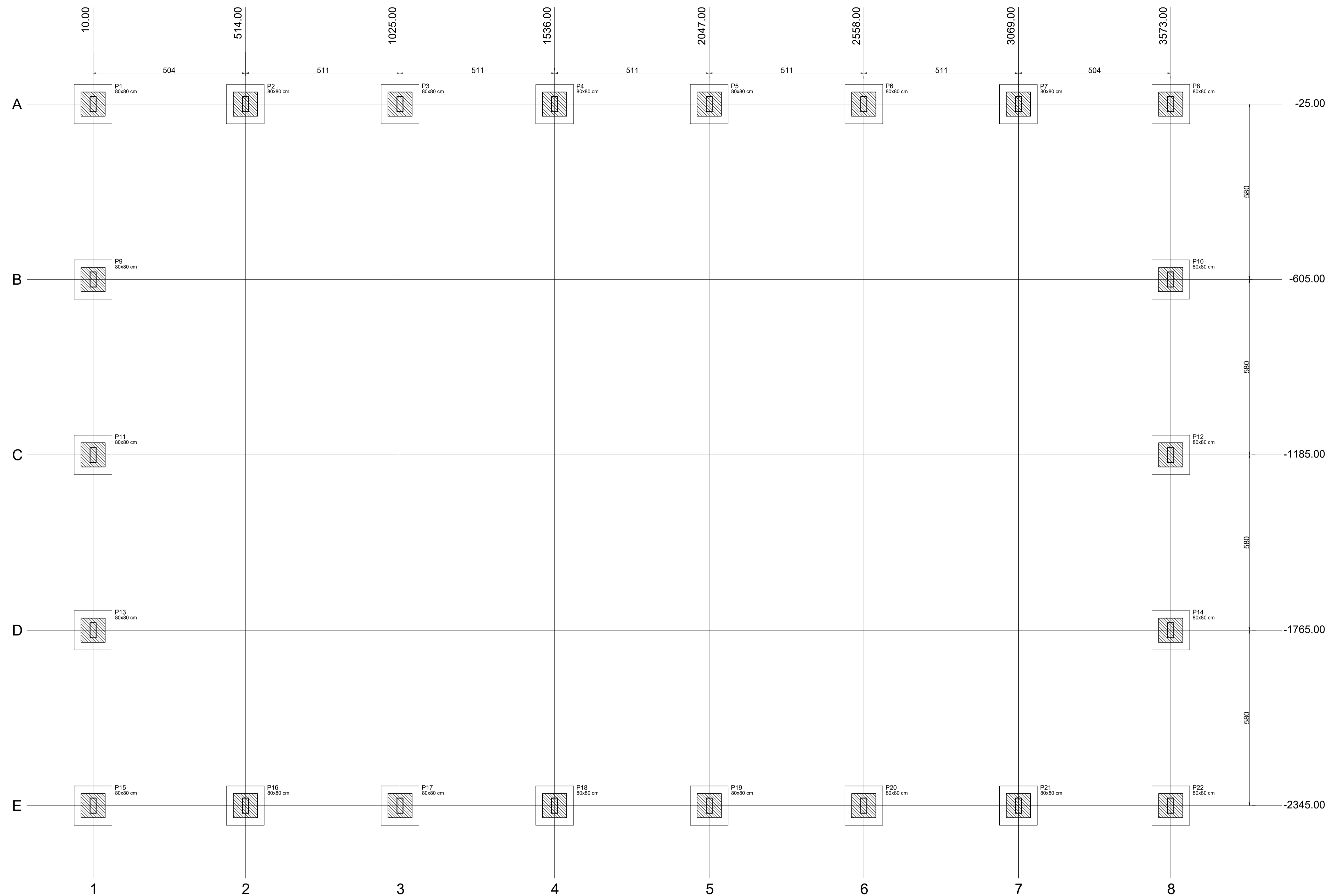

PLANTA DE LOCAÇÃO DA FUNDAÇÃO  
ESCALA 1:75

**IMPORTANTE:**  
PREVER NA CONCRETAGEM PEÇAS DE 3/4" ROSCADA  
PARA FIXAÇÃO DA ESTRUTURA METALICA

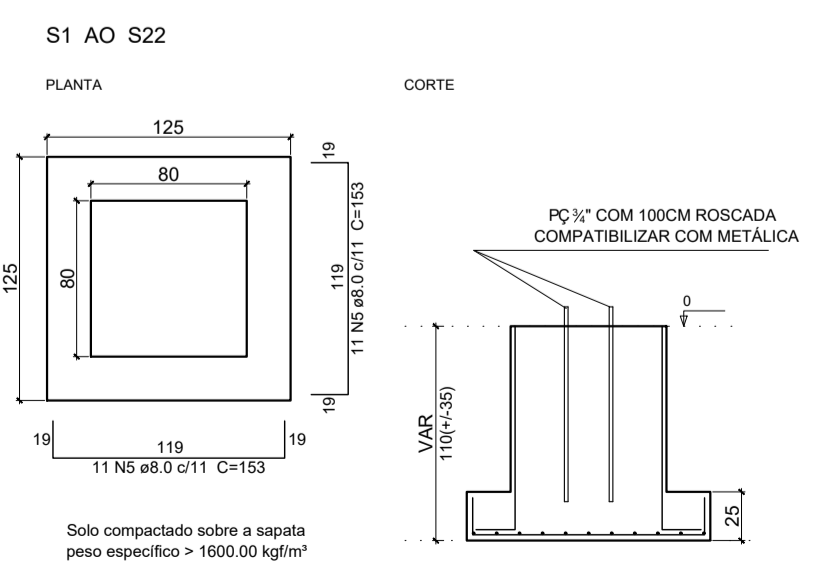
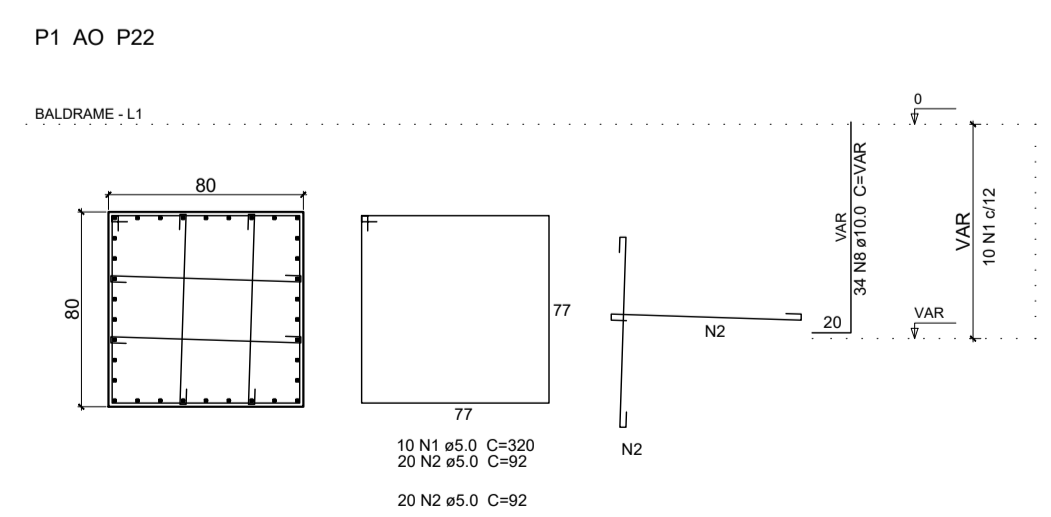

Resumo do app

AÇO	DIAM (mm)	C TOTAL (m)	REÇO + 10% (kg)
CA50	8.0	742.3	321.8
CA50	10.0	640.3	434.6
CA60	9.0	1513.6	296.4

Volume de concreto (C-20) = 26.19 m³  
Área de forma = 115.50 m²

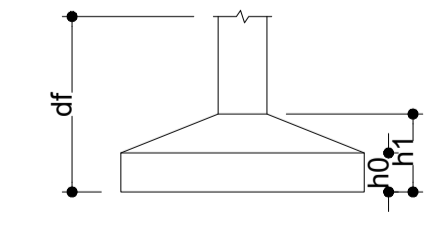

CONSULTORIA & PROJETOS

## ESTRUTURAL QUADRA

Projeto: OBRA PÚBLICA Prancha: **01/03**

Proprietário: PREFEITURA MUNICIPAL DE MONTES ALTOS - MA

Endereço: Cidade: MONTES ALTOS - MA

Conteúdo: CONSTRUÇÃO DE QUADRA POLIESPORTIVA COBERTA, NO MUNICÍPIO DE MONTES ALTOS/MA.

Descrição: PLANTA BAIXA DE LOCAÇÃO DA FUNDAÇÃO E DETALHAMENTO DAS SAPATAS

Responsável Técnico: *Hércules Pereira de Lima*  
Engenheiro Civil  
CREA Nº 12261412-6

Proprietário:

Área do terreno: Área Construída Térreo: Área Construída Superior:

Observações: Desenho: Revisão: Escala: INDICADA Data: MARÇO - 2025

Características dos materiais	
fck (kgf/cm²)	Ecs (kgf/cm²)
250	230000

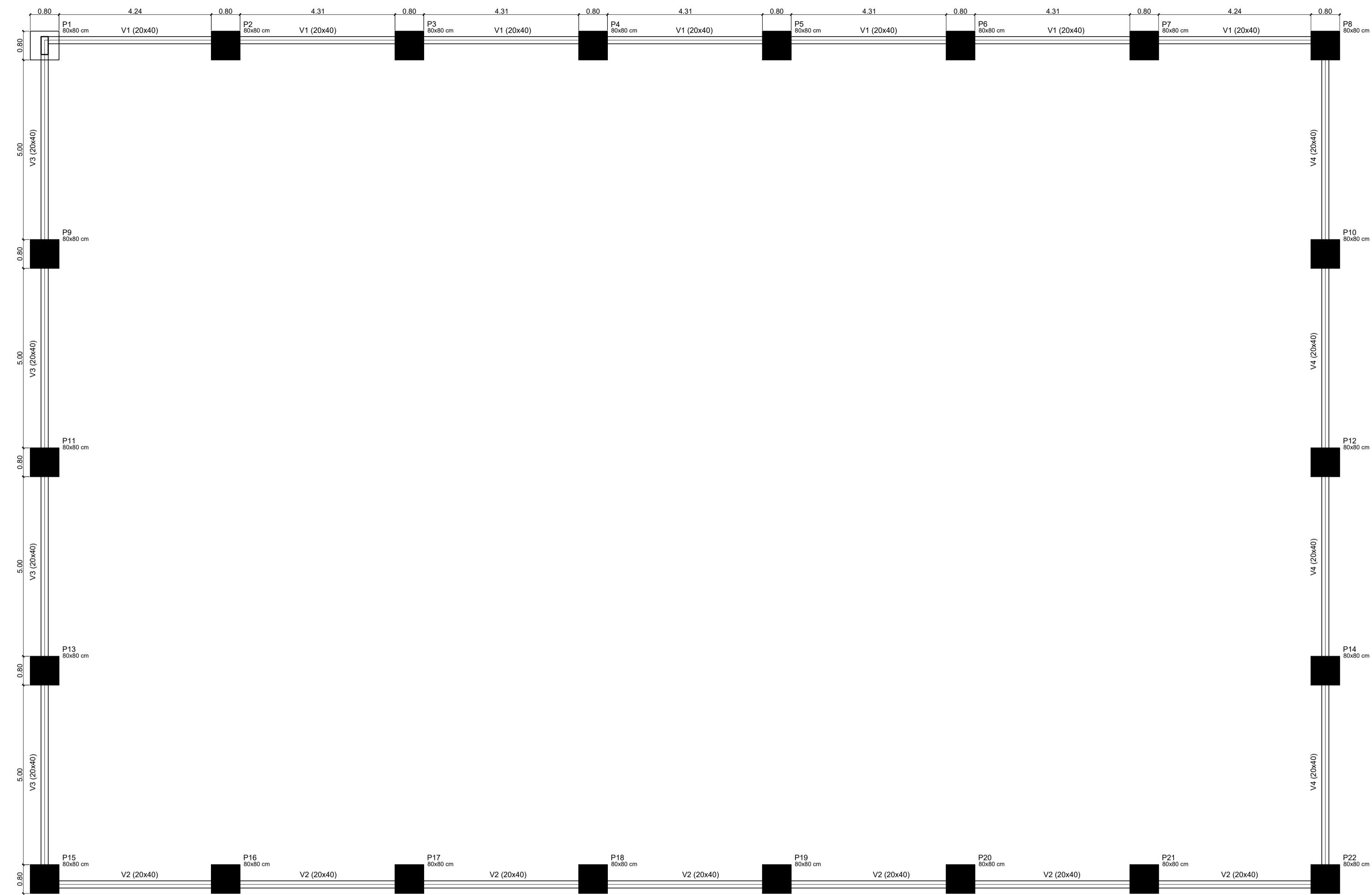

PLANTA DE FORMA DA VIGA BALDRAME  
ESCALA 1:75

CARIMBOS:		
		<h2>ESTRUTURAL QUADRA</h2>
Projeto:	OBRA PÚBLICA	Prancha: <b>02/03</b>
Proprietário:	PREFEITURA MUNICIPAL DE MONTES ALTOS - MA	
Endereço:		Cidade: MONTES ALTOS - MA
Conteúdo:	CONSTRUÇÃO DE QUADRA POLIESPORTIVA COBERTA, NO MUNICÍPIO DE MONTES ALTOS/MA.	
Descrição:	PLANTA BAIXA DE FORMA DA VIGA BALDRAME	
Responsável Técnico:	<p>Heraldo Siqueira de Lima Engenheiro Civil CREA Nº 11266/7612-6</p>	
Proprietário:		
Área do terreno:	Área Construída Térreo:	Área Construída Superior:
Observações:	Desenho:	Revisão:
	Escala: INDICADA	Data: MARÇO - 2025

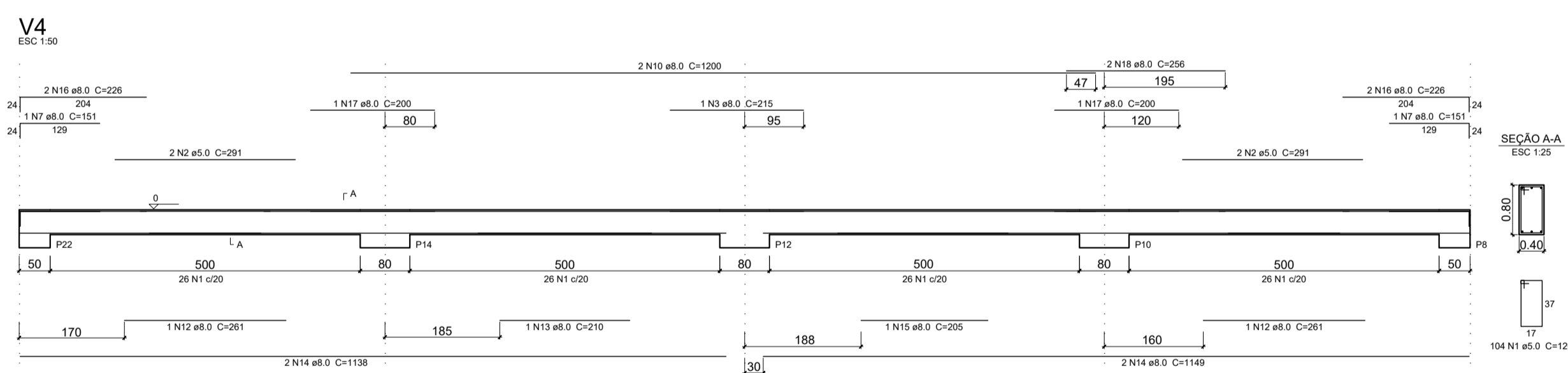
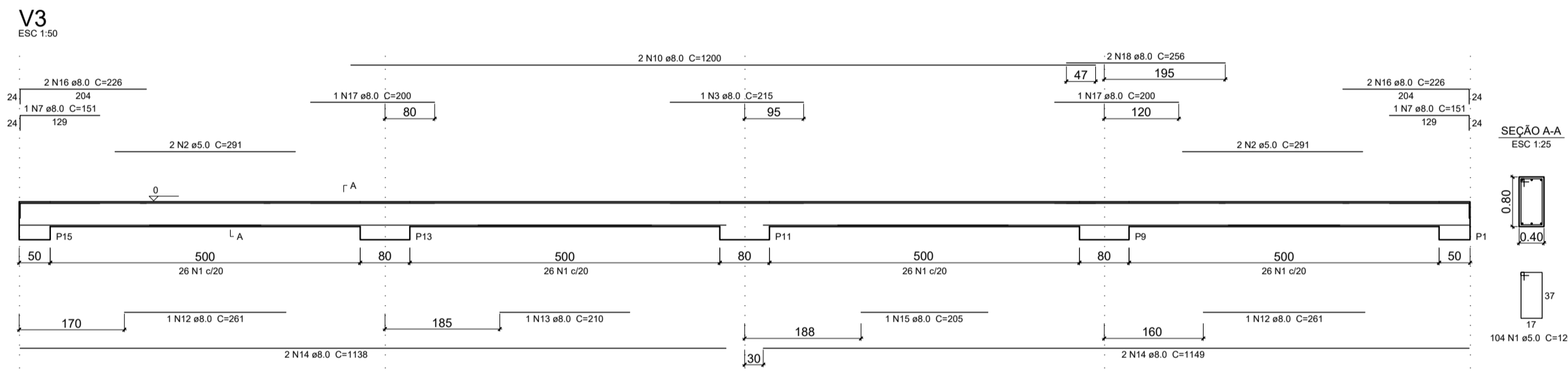
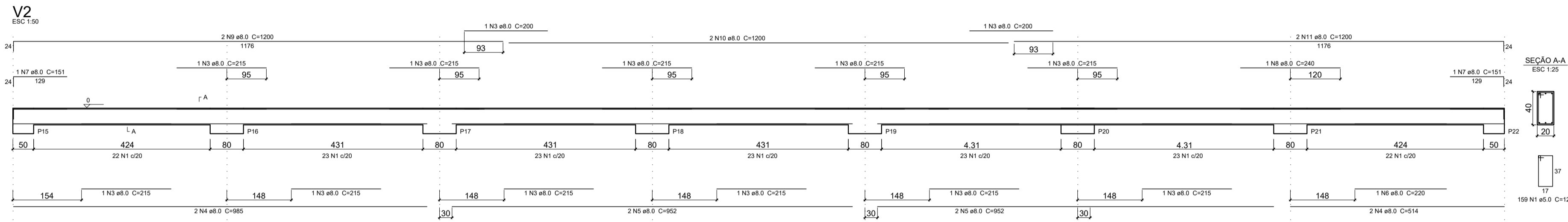
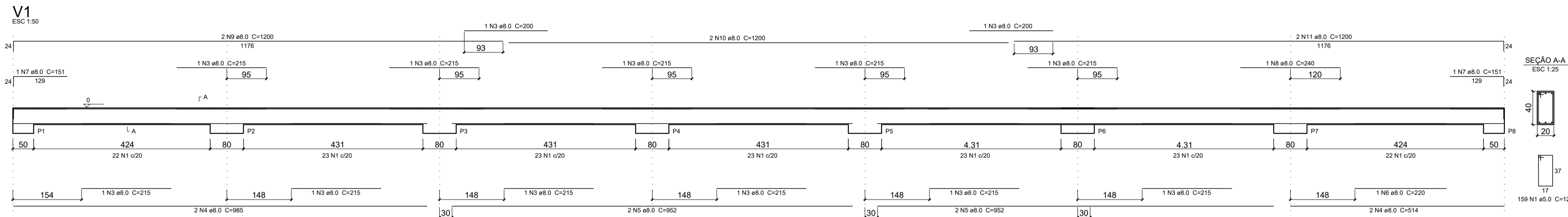

Resumo do aço

AÇO	DIAM (mm)	C.TOTAL (m)	PESO + 10 % (kg)
CA50	8.0	555.5	241.4
CA60	5.0	654.5	110.9

Volume de concreto (C-25) = 8.0 m³  
 Área de forma = 80.05 m²

CARIMBOS:



**ESTRUTURAL QUADRA**  
CONSULTORIA & PROJETOS

03/03

Projeto: OBRA PÚBLICA Prancha: 03/03

Proprietário: PREFEITURA MUNICIPAL DE MONTES ALTOS - MA

Endereço:  Cidade: MONTES ALTOS - MA

Conteúdo: CONSTRUÇÃO DE QUADRA POLIESPORTIVA COBERTA, NO MUNICÍPIO DE MONTES ALTOS/MA.

Descrição: DETALHAMENTO DA ARMAÇÃO DA VIGA BALDRAME

Responsável Técnico: 
  
 Heráclides Soares de Lima  
 Engenheiro Civil  
 CREA Nº 112647612-6
  Proprietário:

Área do terreno:  Área Construída Térreo:  Área Construída Superior:

Observações:  Desenho:  Revisão:

Escala: INDICADA Data: MARÇO - 2025



**ESTADO DO MARANHÃO**  
**PREFEITURA MUNICIPAL DE MONTES ALTOS**  
**CNPJ 06.077.941/0001-00**

**CONCORRÊNCIA – ELETRÔNICA Nº 001/2026**

**PROCESSO ADMINISTRATIVO Nº 004/2026**

# **ANEXO I – E**

# **Projeto Hidraulico**

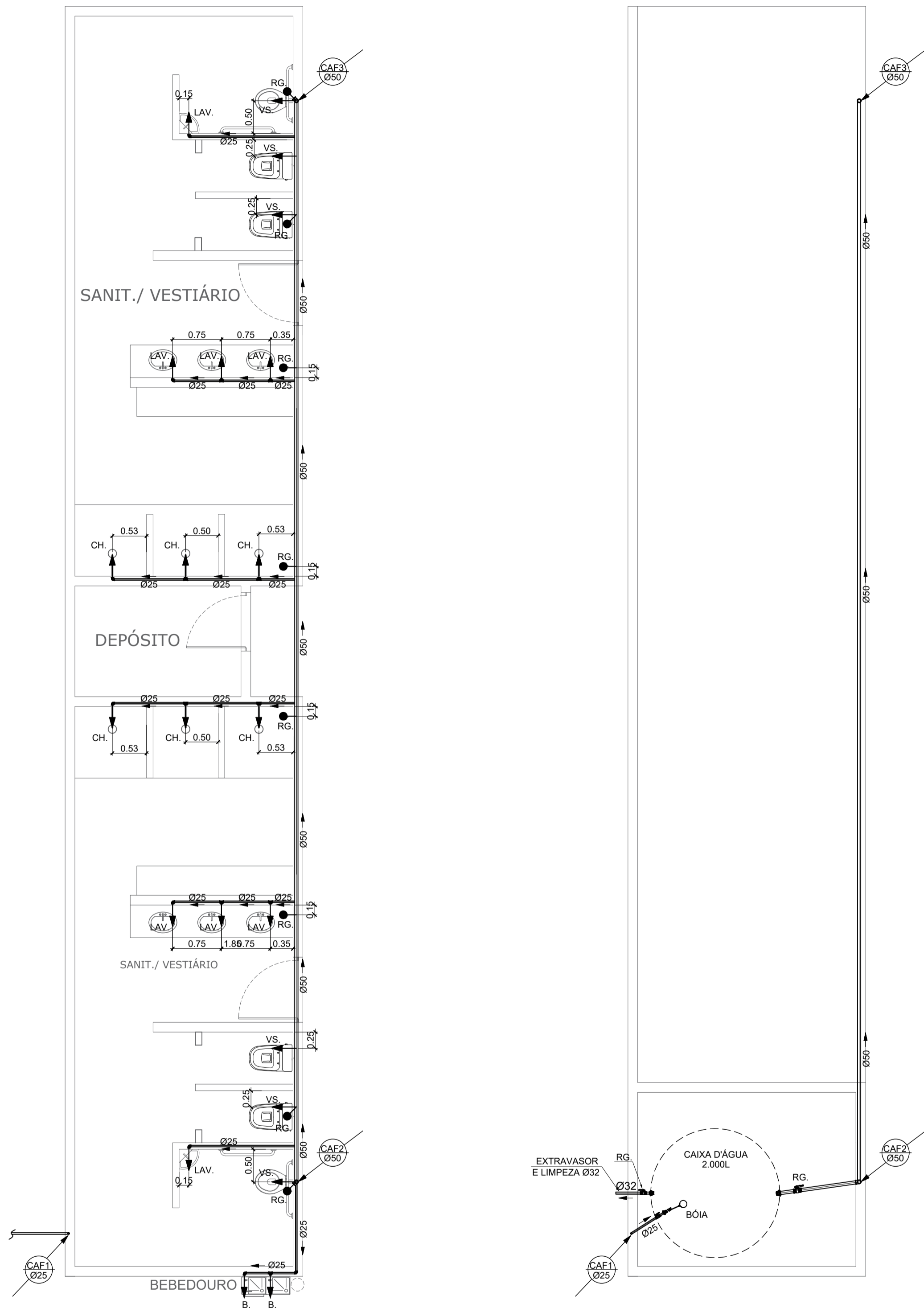

PLANTA BAIXA TÉRREO  
ESCALA 1:50

PLANTA BAIXA MEZANINO  
ESCALA 1:50

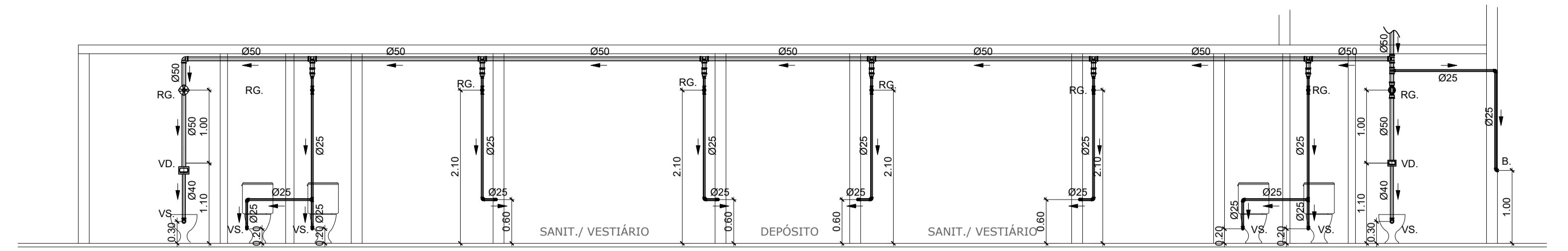

VISTA GERAL INSTALAÇÃO HIDRÁULICA  
ESCALA 1:50

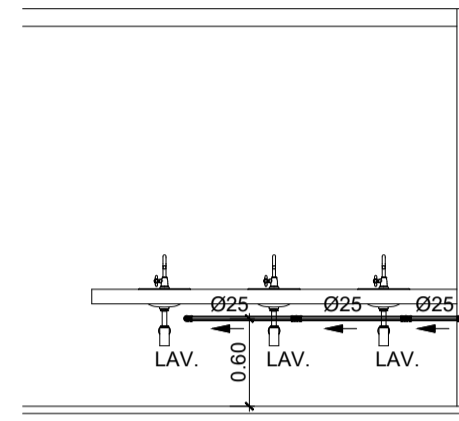

VISTA LAVATÓRIOS  
ESCALA 1:50

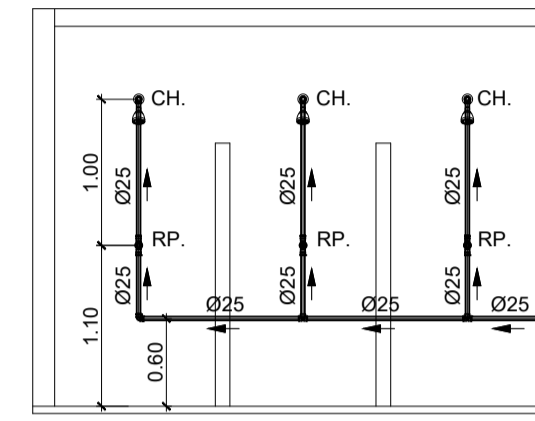

VISTA CHUVEIROS  
ESCALA 1:50

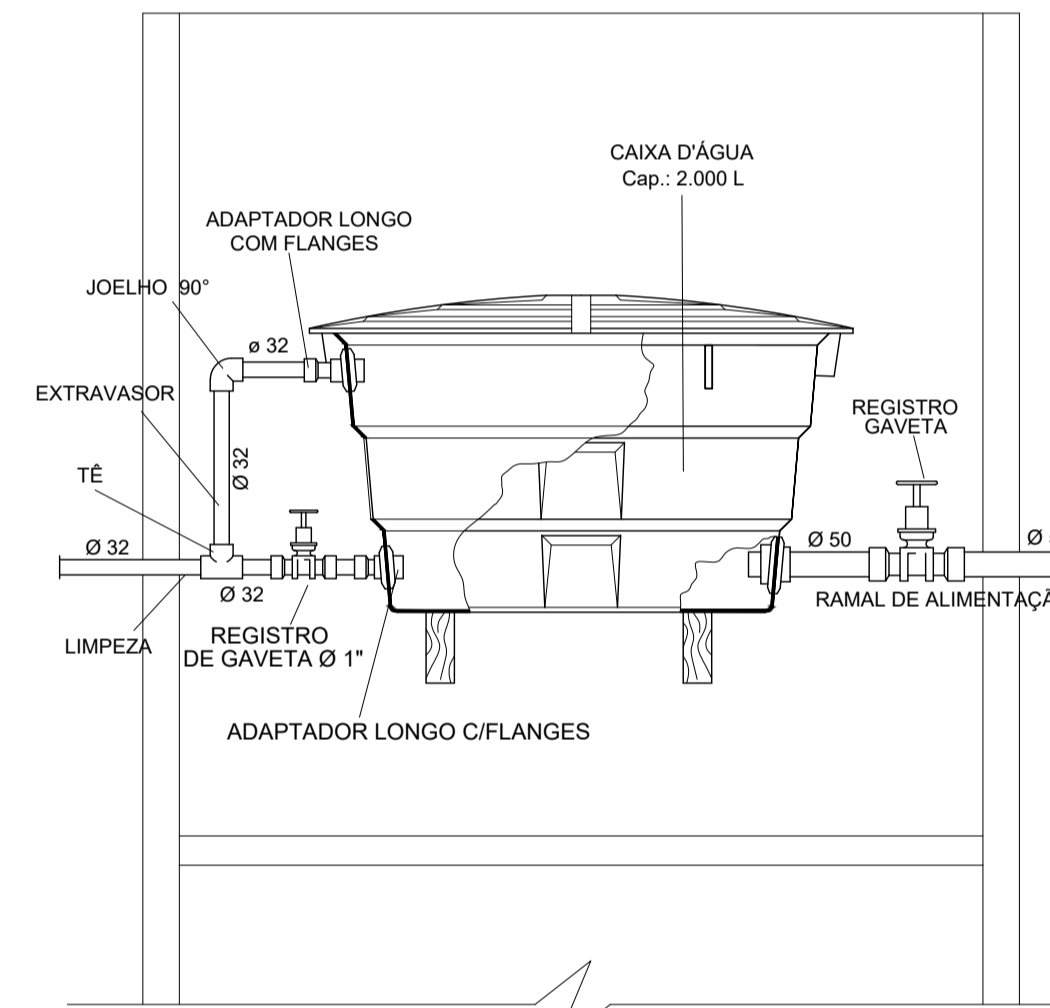

DETALHE INST. CAIXA D'ÁGUA  
SEM ESCALA

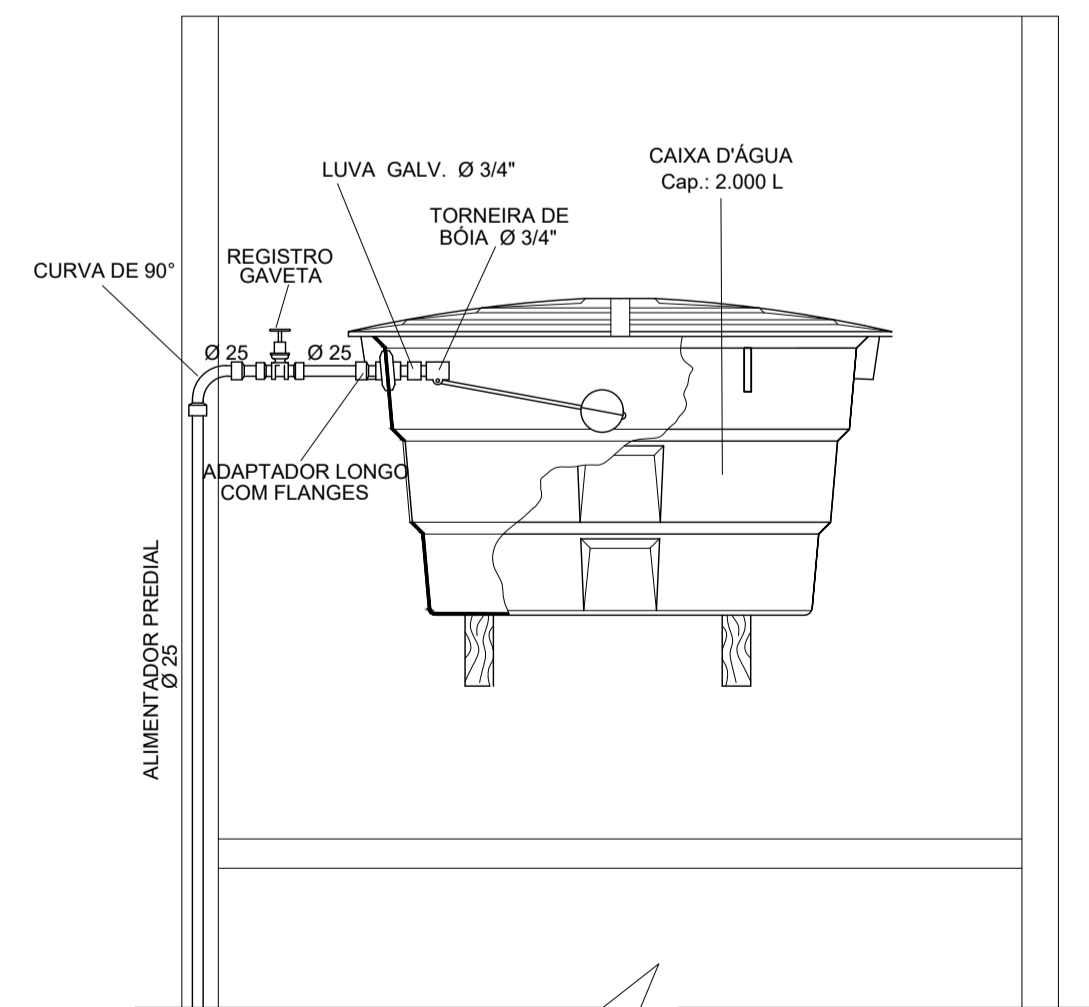

DETALHE INST. CAIXA D'ÁGUA  
SEM ESCALA

CONVENÇÕES

- AF. ÁGUA FRIA
- CH. CHUVEIRO
- LAV. LAVATÓRIO
- RP. REGISTRO DE PRESSÃO
- RG. REGISTRO GERAL
- VD. VÁLVULA DE DESCARGA
- VS. VASO SANITÁRIO

ALTURA DOS PONTOS DE ÁGUA

- CHUVEIRO 2.10m
- TORNEIRAS DE LAVATÓRIO 0.60m
- REGISTRO DE PRESSÃO 1.10m
- REGISTRO GERAL 2.10m
- VÁLVULA DE DESCARGA 1.10m
- VASO SANITÁRIO 0.20m
- VASO SANITÁRIO 0.30m

SÍMBOLOS

- TUBULAÇÃO EMB. NA PAREDE, FORRO OU LAJE
- TUBULAÇÃO EMB. NO PISO
- TUBULAÇÃO ÁGUA FRIA
- TUBO QUE DESCE
- TUBO QUE SOBE
- REGISTRO COM ACABAMENTO
- REGISTRO BRUTO

NOTAS:

1. TODAS AS DIMENSÕES E ELEVAÇÕES ESTÃO EM METROS.
2. TODOS OS TUBOS SERÃO EM PVC SOLDÁVEL, MARROM.
3. PARA MEDIDAS HORIZONTAIS, VER PLANTA BAIXA.
4. PARA MEDIDAS VERTICAIS, VER VISTAS E/OU DETALHES.

CARIMBOS:

A3  
CONSULTORIA & PROJETOS

## PROJETO HIDRÁULICO

Projeto: <b>OBRA PÚBLICA</b>	Prancha: <b>01/01</b>	
Proprietário: <b>PREFEITURA MUNICIPAL DE MONTES ALTOS - MA</b>		
Endereço:	Cidade: <b>MONTES ALTOS - MA</b>	
Conteúdo: <b>CONSTRUÇÃO DE QUADRA POLIESPORTIVA COBERTA, NO MUNICÍPIO DE MONTES ALTOS/MA.</b>		
Descrição: <b>PLANTA BAIXA DO TÉRREO E MEZANINO, VISTAS, DETALHE INSTALAÇÃO CAIXA D'ÁGUA, CONVENÇÕES, SIMBOLOGIAS E NOTAS.</b>		
Responsável Técnico:	Proprietário:	
<p>Hercules Soares de Lima Engenheiro Civil CREA Nº 12267412-6</p>		
Área do terreno:	Área Construída Térreo:	Área Construída Superior:
Observações:	Desenho:	Revisão:
	Escala: <b>INDICADA</b>	Data: <b>MARÇO - 2025</b>



**ESTADO DO MARANHÃO**  
**PREFEITURA MUNICIPAL DE MONTES ALTOS**  
**CNPJ 06.077.941/0001-00**

**CONCORRÊNCIA – ELETRÔNICA Nº 001/2026**

**PROCESSO ADMINISTRATIVO Nº 004/2026**

# **ANEXO I – F**

# **Projeto Sanitário**

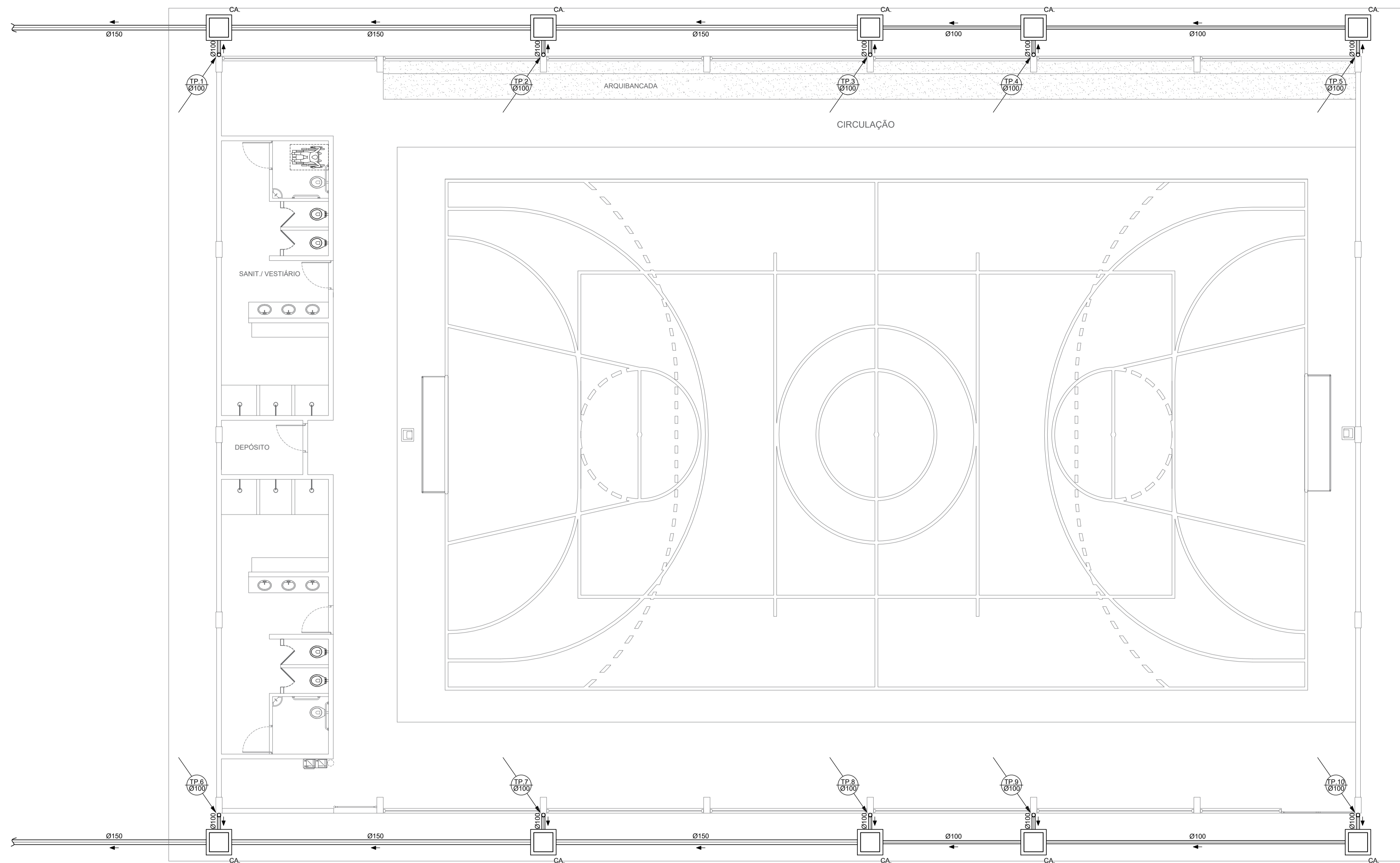

PLANTA BAIXA  
ESCALA 1:75

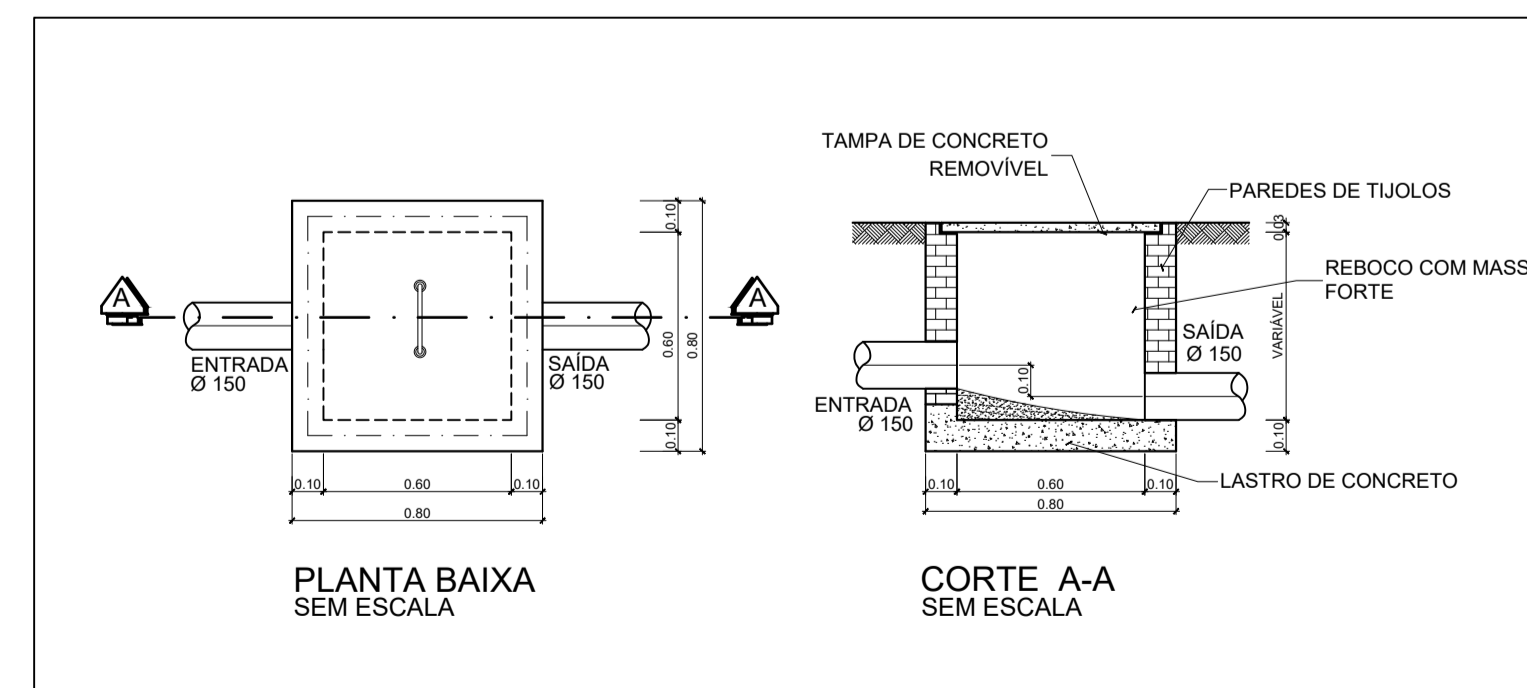
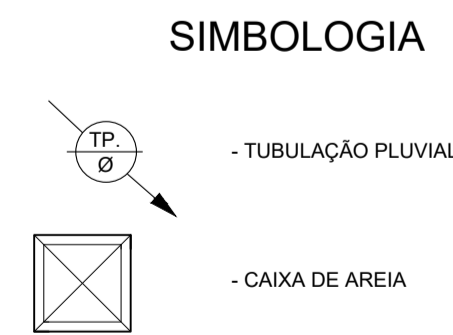

DETALHE CAIXA DE AREIA

CARIMBOS:		
		<b>PROJETO SANITÁRIO</b>
Projeto:	OBRA PÚBLICA	Prancha:
Proprietário:	PREFEITURA MUNICIPAL DE MONTES ALTOS - MA	<b>01/01</b>
Endereço:		Cidade:
		MONTES ALTOS - MA
Conteúdo:	CONSTRUÇÃO DE QUADRA POLIESPORTIVA COBERTA, NO MUNICÍPIO DE MONTES ALTOS/MA.	
Descrição:	PLANTA BAIXA DO TERREO, DETALHAMENTOS, CONVENÇÕES, SIMBOLOGIAS E NOTAS.	
Responsável Técnico:	Proprietário:	
Área do terreno:	Área Construída Térreo:	Área Construída Superior:
Observações:	Desenho:	Revisão:
	Escala:	Data:
	INDICADA	MARÇO - 2025



**ESTADO DO MARANHÃO**  
**PREFEITURA MUNICIPAL DE MONTES ALTOS**  
**CNPJ 06.077.941/0001-00**

**CONCORRÊNCIA – ELETRÔNICA Nº 001/2026**

**PROCESSO ADMINISTRATIVO Nº 004/2026**

# **ANEXO I – G**

## **Planta de Situação**

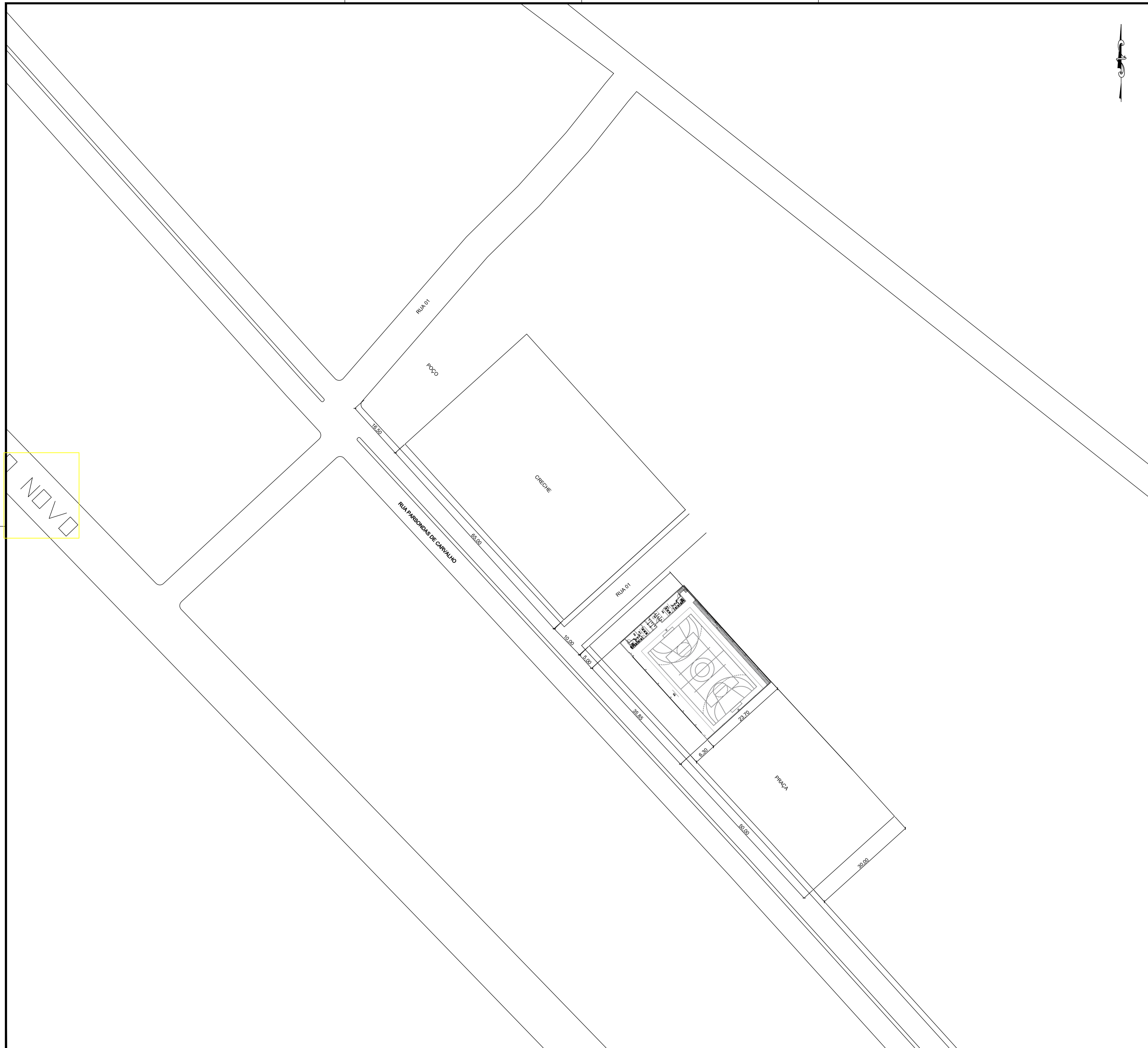

ALTERAÇÕES:

	<b>PLANTA DE SITUAÇÃO</b>	
	Projeto: OBRA PÚBLICA	Fôlego: <b>01/01</b>

Proprietário: <b>PREFEITURA MUNICIPAL DE MONTES ALTOS</b>
Localização: MONTES ALTOS - MA

<b>PLANTA DE SITUAÇÃO</b>	
---------------------------	--

CONSTRUÇÃO DE QUADRA POLIESPORTIVA, NO MUNICÍPIO DE MONTES ALTOS/MA.

Responsável Técnico:  Hercules Siqueira de Lima Engenheiro Civil CREA Nº 122667/2-6	Proprietário:
--	---------------

Área do terreno:	Estimativa do terreno:	Área Construída Superior:
Observações:	Escala: 1:500	Data: NOV - 2025



**ESTADO DO MARANHÃO  
PREFEITURA MUNICIPAL DE MONTES ALTOS  
CNPJ 06.077.941/0001-00**

**CONCORRÊNCIA – ELETRÔNICA Nº 001/2026**

**PROCESSO ADMINISTRATIVO Nº 004/2026**

# **ANEXO I – H**

## **Planta de Localização**



			<h2>PLANTA DE LOCALIZAÇÃO</h2>		
Projeto: OBRA PÚBLICA		Função:		<h1>01/01</h1>	
Proprietário: <b>PREFEITURA MUNICIPAL DE MONTES ALTOS</b>		Endereço:			
Situação:		Município: MONTES ALTOS - MA		Conteúdo:	
Escala:		Nome do Projeto:		Descrição:	
Responsável Técnico:		Responsável:		Data:	
 Hercules Siqueira de Lima Engenheiro Civil CREA Nº 122676/2-6		Assinatura:		Data:	
Área do Terreno:		Estimativa do Terreno:		Área Construída Superior:	
Observações:		Desenho:		Revisão:	
Escala: SEM ESCALA		Data:		Data: NOV - 2025	



ESTADO DO MARANHÃO  
PREFEITURA MUNICIPAL DE MONTES ALTOS  
CNPJ 06.077.941/0001-00

CONCORRÊNCIA – ELETRÔNICA Nº 001/2026

PROCESSO ADMINISTRATIVO Nº 004/2026

ANEXO II

CARTA PROPOSTA (MODELO)

A

Agente de Contratação da Prefeitura Municipal de Montes Altos

CONCORRÊNCIA – ELETRÔNICA Nº 001/2026

PROCESSO ADMINISTRATIVO Nº 004/2026

**OBJETO:** Contratação de empresa especializada em execução de serviços de engenharia para a execução da construção de quadra poliesportiva, no município de Montes Altos/MA.

Prezado Senhor,

A empresa XXXXXXXXX com endereço na XXXXXXXXXXXX inscrita no CNPJ/MF sob o nº XXXXXXXXX vem, pelo seu representante legal infra-assinado, portador(a) da cédula de identidade nº XXXXXXX e do CPF nº XXXXXXXXX, vem apresentar proposta comercial relativa à licitação em epígrafe, assumindo inteira responsabilidade por quaisquer erros ou omissões que tiverem sido cometidos quando da preparação da mesma.

Propomos o Valor Total de **R\$ XX,XX (XXXXXXXXXX)**, para a execução dos serviços/obras do objeto desta licitação, conforme planilha orçamentária e demais documentos anexos a esta proposta:

ESPECIFICAÇÕES E ESTIMATIVA DA CONTRATAÇÃO					
Item	Descrição	Unidade	Quant.	R\$ Unit.	R\$ total
1	Contratação de empresa especializada em execução de serviços de engenharia para a execução da construção de quadra poliesportiva, no município de Montes Altos/MA	Serviço	1,000	R\$	R\$
Valor Total					R\$

**Nota 1:** Todas as informações necessárias para elaboração das propostas das licitantes serão fornecidas em arquivo em conjunto com o edital de licitação.

**Nota 2:** Deverá ser apresentado em anexo a proposta de preços a planilha orçamentária, composições de preços unitário, cronograma físico-financeiro, composição do BDI e composição de encargos sociais.

**Nome completo do responsável** pela assinatura do Contrato, números do CPF e Carteira de Identidade e cargo na empresa;

**Dados Bancários da Empresa:** Banco XXXXXXXXX, Agência nº XXXXX e Conta Corrente nº XX.XXX-XX.

**Contatos:** telefone e endereço eletrônico (e-mail);

**Prazo de validade da proposta:** não inferior a **90 (noventa) dias**, a contar da data da abertura do certame;

**Local de execução dos serviços:** Conforme Projeto Termo de (Anexo I) deste edital;



**ESTADO DO MARANHÃO**  
**PREFEITURA MUNICIPAL DE MONTES ALTOS**  
**CNPJ 06.077.941/0001-00**

**Prazo de início da execução dos serviços:** Conforme Projeto Referência (Anexo I) deste edital;

**Prazo de execução dos serviços/obras:** Conforme Projeto Referência (Anexo I) deste edital;

**Prazo de garantia:** Conforme Projeto Referência (Anexo I) deste edital;

A presente proposta compreende a integralidade dos custos para atendimento dos direitos trabalhistas assegurados na Constituição Federal, nas leis trabalhistas, nas normas infralegais, nas convenções coletivas de trabalho e nos termos de ajustamento de conduta vigentes na data de entrega das propostas.

Declaro ainda que a proposta apresentada para esta licitação está em conformidade com as exigências do instrumento convocatório e me responsabilizo pela veracidade e autenticidade dos documentos apresentados.

Nos preços ofertados deverão já estar considerados e inclusos todos os custos diretos e indiretos, encargos, tributos, transporte, seguros, contribuições e obrigações sociais, trabalhistas e previdenciárias e outros necessários ao cumprimento integral do objeto desta licitação.

Local e data.

(nome completo da empresa e do seu representante legal, com assinatura  
e a devida identificação e qualificação)

**Obs.:** Modelo de proposta a ser utilizada, devendo ser confeccionada e apresentada



ESTADO DO MARANHÃO  
PREFEITURA MUNICIPAL DE MONTES ALTOS  
CNPJ 06.077.941/0001-00

CONCORRÊNCIA – ELETRÔNICA Nº 001/2026

PROCESSO ADMINISTRATIVO Nº 004/2026

ANEXO III

DECLARAÇÃO CONSOLIDADA

A

Agente de Contratação da Prefeitura Municipal de Montes Altos

Ref.: CONCORRÊNCIA – ELETRÔNICA Nº 001/2026  
PROCESSO ADMINISTRATIVO Nº 004/2026

A empresa (**razão social do licitante**) com endereço na (informar endereço completo da empresa) inscrita no CNPJ/MF sob o nº (informar cnpj) vem, pelo seu representante legal infra-assinado, portador(a) da cédula de identidade nº XXXXXXXX e do CPF Nº XXXXXXXXXXXXX:

➤ DECLARO que o **REGIME TRIBUTÁRIO** da licitante é:

- Simples Nacional;  
 Lucro Real;  
 Lucro Presumido;  
 Outro: \_\_\_\_\_.

➤ DECLARO que a licitante (Pessoa Jurídica) possui como Sócio(s) Majoritário(s) o(s) Sr(s). XXXXXXXXXXXX, inscrito sob o CPF nº XXX.XXX.XXX-XX.

➤ DECLARO, sob as penalidades da lei, que a empresa está localizada e em pleno funcionamento no endereço abaixo, sendo o local adequado e compatível para o cumprimento do objeto.

Informo ainda que a empresa dispõe de escritório dotado de instalações, recursos humanos e mobiliários pertinentes as suas atividades.

Endereço:  
Cidade/Estado:  
Cep.:  
Ponto de referência:  
Telefone:  
E-mail:

➤ DECLARO que a **licitante/empresa** é Enquadrada como:

- Microempreendedor Individual – MEI;



**ESTADO DO MARANHÃO**  
**PREFEITURA MUNICIPAL DE MONTES ALTOS**  
**CNPJ 06.077.941/0001-00**

Microempresa – ME;

Empresa de Pequeno Porte – EPP;

Sociedade Cooperativa;

Normal.

- DECLARO que estou ciente e concordo com as condições contidas no edital e seus anexos, bem como de que cumpre plenamente os requisitos de habilitação definidos no edital;
- Declaro para fins do disposto no inciso VI do art. 68, da Lei nº 14.133/21, que não emprego menor de 18 (dezoito) anos em trabalho noturno, perigoso ou insalubre e não emprego menor de 16 (dezesseis) anos, salvo menor, a partir dos 14 (quatorze) anos, na condição de aprendiz, nos termos do inciso XXXIII, do art. 7º, da Constituição Federal/88;
- Declaro que estou ciente do edital e concordo com as condições locais para o cumprimento das obrigações objeto da licitação, conforme o art. 67, inciso VI, da Lei Federal nº 14.133/21;
- Declaro que minha proposta econômica compreendem a integralidade dos custos para atendimento dos direitos trabalhistas assegurados na Constituição Federal, nas leis trabalhistas, nas normas infralegais, nas convenções coletivas de trabalho e nos termos de ajustamento de conduta vigentes na data de entrega da proposta, conforme art. 63, §1º, da Lei Federal nº 14.133/21;
- Declaro que cumpro as exigências de reserva de cargos para pessoa com deficiência e para reabilitado da Previdência Social, previstas em lei e em outras normas específicas, conforme art. 63, inciso IV, da Lei Federal nº 14.133/21;
- Declaro que atendo aos requisitos de habilitação, conforme disposto no art. 63, inciso I, da Lei Federal nº 14.133/21;
- Declaro que não incorro nas condições impeditivas do art. 14 da Lei Federal nº 14.133/21;
- Declaro que a proposta apresentada para esta licitação está em conformidade com as exigências do instrumento convocatório e me responsabilizo pela veracidade e autenticidade dos documentos apresentados.

Declaramos, ainda, estar ciente das sanções que poderão ser impostas, conforme disposto no respectivo edital e na Lei nº 14.133/2021, na hipótese de falsidade da presente declaração.

Local e data.

(nome completo da empresa e do seu representante legal, com assinatura e a devida identificação e qualificação).

**Obs.:** Modelo de Declaração a ser utilizada, devendo ser confeccionada e apresentada em papel timbrado da empresa licitante.



**ESTADO DO MARANHÃO  
PREFEITURA MUNICIPAL DE MONTES ALTOS  
CNPJ 06.077.941/0001-00**

**CONCORRÊNCIA – ELETRÔNICA Nº 001/2026**

**PROCESSO ADMINISTRATIVO Nº 004/2026**

**ANEXO IV**

**DECLARAÇÃO FORMAL DE VISITA / VISTORIA**

Ref.: Concorrência – Eletrônica nº 001/2026

Processo Administrativo nº 004/2026

A empresa (**razão social**), inscrita no CNPJ n.º (**informar CNPJ**), sediada a (informar endereço completo), por intermédio de seu representante legal, infra-assinado e para fins de participação e habilitação na **CONCORRÊNCIA – ELETRÔNICA Nº XXX/2026**, declara, expressamente que VISITOU as áreas onde serão executados os serviços/obras da licitação em referência a fim de inspecionar as instalações e realizar vistoria técnica das áreas físicas, obtendo o conhecimento de todos os detalhes, informações e condições necessárias à elaboração da proposta, de acordo com o edital e anexos do presente certame.

Local e data.

(nome completo da empresa e do seu representante legal, com assinatura  
e a devida identificação e qualificação)

**ESSA DECLARAÇÃO FAZ PARTE DA DOCUMENTAÇÃO DE HABILITAÇÃO**



**ESTADO DO MARANHÃO  
PREFEITURA MUNICIPAL DE MONTES ALTOS  
CNPJ 06.077.941/0001-00**

**CONCORRÊNCIA – ELETRÔNICA Nº 001/2026**

**PROCESSO ADMINISTRATIVO Nº 004/2026**

**ANEXO V**

**DECLARAÇÃO DE DISPENSA FORMAL DE VISITA / VISTORIA**

Ref.: Concorrência – Eletrônica nº 001/2026

Processo Administrativo nº 004/2026

A empresa (**razão social**), inscrita no CNPJ n.º (**informar CNPJ**), sediada a (informar endereço completo da empresa), por intermédio de seu representante legal infra-assinado e para fins de participação e habilitação na **CONCORRÊNCIA – ELETRÔNICA Nº XXX/2026**, declara, expressamente que OPTOU por **não realizar a visita/vistoria ao(s) local(is) de execução dos serviços**, e que ASSUME todo e qualquer risco por essa decisão e SE COMPROMETE a prestar fielmente os serviços constante no edital e seus anexos.

Local e data.

(nome completo da empresa e do seu representante legal, com assinatura  
e a devida identificação e qualificação)

**ESSA DECLARAÇÃO FAZ PARTE DA DOCUMENTAÇÃO DE HABILITAÇÃO**



**ESTADO DO MARANHÃO  
PREFEITURA MUNICIPAL DE MONTES ALTOS  
CNPJ 06.077.941/0001-00**

**CONCORRÊNCIA – ELETRÔNICA Nº 001/2026**

**PROCESSO ADMINISTRATIVO Nº 004/2026**

**ANEXO VI  
DECLARAÇÃO DE CONCORDÂNCIA OU ANUÊNCIA**

Ref.: Concorrência Eletrônica nº 001/2026

Processo Administrativo nº 004/2026

Eu, **(responsável técnico indicado)** declaro estar de pleno acordo com a contratação relacionada neste documento e que executarei todos os serviços estritamente conforme o estipulado no edital do **CONCORRÊNCIA – ELETRÔNICA Nº XXX/2026** e seus anexos atuando como COORDENADOR GERAL e RESPONSÁVEL TÉCNICO da empresa **(informar razão social da empresa)**.

Local e data.

(nome completo do responsável técnico da empresa e do seu representante legal, com assinatura e a devida identificação e qualificação)

**ESSA DECLARAÇÃO FAZ PARTE DA DOCUMENTAÇÃO DE HABILITAÇÃO**



**ESTADO DO MARANHÃO  
PREFEITURA MUNICIPAL DE MONTES ALTOS  
CNPJ 06.077.941/0001-00**

**CONCORRÊNCIA – ELETRÔNICA Nº 001/2026**

**PROCESSO ADMINISTRATIVO Nº 004/2026**

**ANEXO VII**

**DECLARAÇÃO FORMAL E EXPRESSA INDICANDO O(S) RESPONSÁVEL(EIS) TÉCNICO(S) /  
COORDENADOR(ES) GERAL(IS)**

Ref.: Concorrência – Eletrônica nº 001/2026

Processo Administrativo nº 004/2026

A empresa **XXXXXXXXX**, inscrita no CNPJ n.º **XXXXXXXXX**, sediada a **XXXXXXXXXX**, por intermédio de seu representante legal, infra assinado, vem designar o(s) profissional(ais) **(informar os profissionais)**, portador da carteira de registro no **(informar conselho de classe bem como seu registro no respectivo conselho)** como **RESPONSÁVEL(IS) TÉCNICO(S) E COORDENADOR GERAL** pelos serviços objeto da **CONCORRÊNCIA – ELETRÔNICA Nº XXX/2026**.

Local e data.

(nome completo da empresa e do seu representante legal, com assinatura  
e a devida identificação e qualificação)

**ESSA DECLARAÇÃO FAZ PARTE DA DOCUMENTAÇÃO DE HABILITAÇÃO**



**ESTADO DO MARANHÃO**  
**PREFEITURA MUNICIPAL DE MONTES ALTOS**  
**CNPJ 06.077.941/0001-00**

**CONCORRÊNCIA – ELETRÔNICA Nº 001/2026**

**PROCESSO ADMINISTRATIVO Nº 004/2026**

**ANEXO VIII**

**DECLARAÇÃO FORMAL E EXPRESSA INDICANDO A EQUIPE DE TÉCNICA DE APOIO À EXECUÇÃO DOS SERVIÇOS**

Ref.: Concorrência – Eletrônica nº 001/2026

Processo Administrativo nº 004/2026

A empresa **XXXXXX**, inscrita no CNPJ n.º **XXXXXXX**, sediada a (informar endereço completo), por intermédio de seu representante legal, infra-assinado, declara perante a **Agente de Contratação**, que disponibilizará Equipe Técnica de Apoio à Execução dos serviços, com indicação nominal, qualificação e número do registro ou inscrição nas respectivas entidades profissionais competentes.

<b>EQUIPE TÉCNICA DE APOIO À EXECUÇÃO DOS SERVIÇOS</b>			
<b>Indicação Nominal</b>	<b>Qualificação</b>	<b>Função</b>	<b>Inscrição nos Órgãos Competentes (se houver)</b>
	Engenheiro Civil ou Arquiteto	Responsável Técnico e Coordenador Geral	

Local e data.

(nome completo da empresa e do seu representante legal, com assinatura e a devida identificação e qualificação)

**ESSA DECLARAÇÃO FAZ PARTE DA DOCUMENTAÇÃO DE HABILITAÇÃO**



**ESTADO DO MARANHÃO  
PREFEITURA MUNICIPAL DE MONTES ALTOS  
CNPJ 06.077.941/0001-00**

**CONCORRÊNCIA – ELETRÔNICA Nº 001/2026**

**PROCESSO ADMINISTRATIVO Nº 004/2026**

**ANEXO IX**

**MINUTA DO CONTRATO**

**CONTRATO Nº XXX/2026  
PROCESSO Nº 004/2026**

**CONTRATO QUE ENTRE SI CELEBRAM O  
MUNICIPIO DE MONTES ALTOS E A EMPRESA  
XXXXXXXXXXXXX.**

O **MUNICIPIO DE MONTES ALTOS**, inscrita no CNPJ (MF) sob o nº **XXXXXXXXXX/XXXX**, com sede na Rua Fabricio Ferraz nº 192, Centro, Montes Altos/MA, através da **SECRETARIA MUNICIPAL DE XXXXXXXXX**, doravante denominada CONTRATANTE, neste ato representada pelo(a) Sr.(a) **XXXXXXXXXX**, Secretário(a) Municipal de **XXXXXXXX**, inscrito sob o CPF nº **XXXXXXXXXXXX** e a empresa **XXXXXXXXXXXXX**, inscrita no CNPJ (MF) sob o n.º **XX.XXX.XXX/XXXX-XX**, com sede na **XXXXXXXXXXXX**, doravante denominada CONTRATADA, neste ato representada por seu representante legal, o Sr.(a) **XXXXXXXXXXXXXXXX**, inscrito sob o CPF nº **XXXXXXXXXXXXXXXX**, têm, entre si, ajustado o presente **Termo de Contrato**, decorrente do(a) **CONCORRÊNCIA – ELETRÔNICA Nº 001/2026**, tendo em vista o que consta no **Processo nº 004/2026** e em observância as disposições da **Lei nº 14.133/2021 e suas alterações** e de outras normas aplicáveis ao objeto deste contrato.

**CLÁUSULA PRIMEIRA – DO OBJETO**

1.1. O presente Contrato tem por objeto a **Contratação de empresa especializada em execução de serviços de engenharia para a execução da construção de quadra poliesportiva, no município de Montes Altos/MA**, conforme as especificações, quantidades e condições estabelecidas neste Contrato, Projeto Básico e Proposta de Preços da Contratada, independentemente de sua transcrição.

1.2. O valor total do presente contrato é de **R\$ XX,XX (XXXXXXXX)**.

1.2.1. No valor acima estão incluídas todas as despesas ordinárias diretas e indiretas decorrentes da execução do objeto, inclusive tributos e/ou impostos, encargos sociais, trabalhistas, previdenciários, fiscais e comerciais incidentes, taxa de administração, frete, seguro e outros necessários ao cumprimento integral do objeto da contratação.

1.2.2. O valor acima é meramente estimativo, de forma que os pagamentos devidos ao contratado dependerão dos quantitativos efetivamente executados.

**CLÁUSULA SEGUNDA – DA VIGÊNCIA E PRORROGAÇÃO**

2.1. O prazo de vigência do presente contrato será de **01 (um) ano**, contado a partir de sua assinatura, na forma do **art. 105 da Lei nº 14.133/2021**.

2.1.1. O prazo de vigência será automaticamente prorrogado, independentemente de termo aditivo, quando o objeto não for concluído no período firmado acima, ressalvadas as providências cabíveis no caso de culpa do contratado, previstas neste instrumento.



**ESTADO DO MARANHÃO  
PREFEITURA MUNICIPAL DE MONTES ALTOS  
CNPJ 06.077.941/0001-00**

2.2. O prazo de execução dos serviços/obras será de **240 (duzentos e quarenta) dias**, a partir da data de assinatura deste contrato.

**CLÁUSULA TERCEIRA – DO MODELO DE EXECUÇÃO E GESTÃO CONTRATUAL**

3.1. O regime de execução contratual, os modelos de gestão e de execução, assim como os prazos e condições de conclusão, entrega, observação e recebimento do objeto constam no Projeto Básico, anexo a este Contrato.

**CLÁUSULA QUARTA – DA SUBCONTRATAÇÃO**

4.4. Não será administrada a subcontratação do objeto contratual.

**CLÁUSULA QUINTA – DOS CRITÉRIOS DE MEDIÇÃO E PAGAMENTO**

5.1. O prazo para pagamento ao contratado e demais condições a ele referentes encontram-se definidos no Projeto Básico, anexo a este Contrato.

**CLÁUSULA SEXTA – DO REAJUSTE**

6.1. Os preços inicialmente contratados são fixos e irrevogáveis no prazo de um ano contado da data base do orçamento estimado, em \_\_/\_\_/\_\_ (DD/MM/AAAA).

6.2. Após o interregno de um ano, e independentemente de pedido do contratado, os preços iniciais serão reajustados, mediante a aplicação, pelo contratante, do Índice Nacional de Custo da Construção - INCC exclusivamente para as obrigações iniciadas e concluídas após a ocorrência da anualidade.

6.3. Nos reajustes subsequentes ao primeiro, o interregno mínimo de um ano será contado a partir dos efeitos financeiros do último reajuste.

6.4. No caso de atraso ou não divulgação do(s) índice (s) de reajustamento, o contratante pagará ao contratado a importância calculada pela última variação conhecida.

6.5. Nas aferições finais, o(s) índice(s) utilizado(s) para reajuste será(ão), obrigatoriamente, o(s) definitivo(s).

6.6. Caso o(s) índice(s) estabelecido(s) para reajustamento venha(m) a ser extinto(s) ou de qualquer forma não possa(m) mais ser utilizado(s), será(ão) adotado(s), em substituição, o(s) que vier(em) a ser determinado(s) pela legislação então em vigor.

6.7. Na ausência de previsão legal quanto ao índice substituto, as partes elegerão novo índice oficial, para reajustamento do preço do valor remanescente, por meio de termo aditivo.

6.8. O reajuste poderá ser realizado por apostilamento.

**CLÁUSULA SÉTIMA – DAS OBRIGAÇÕES DA CONTRATANTE**

7.1. São aquelas previstas no Projeto Básico – Anexo I do edital.

**CLÁUSULA OITAVA – DAS OBRIGAÇÕES DA CONTRATADA**

8.1. São aquelas previstas no Projeto Básico – Anexo I do edital.

**CLÁUSULA NONA – DO REEQUILÍBRIO ECONÔMICO-FINANCEIRO DO CONTRATO**

9.1. Os contratantes têm direito ao equilíbrio econômico-financeiro do contrato, procedendo-se à revisão do mesmo, a qualquer tempo, em razão de fato imprevisível ou previsível, porém com consequências incalculáveis, que onere ou desonere excessivamente as obrigações pactuadas.



**ESTADO DO MARANHÃO**  
**PREFEITURA MUNICIPAL DE MONTES ALTOS**  
**CNPJ 06.077.941/0001-00**

**9.2.** A contratada deverá formular à Administração requerimento para revisão do contrato, comprovando a ocorrência do aludido fato, acompanhado de planilha de custos comparativa entre a data da formulação da proposta e do momento do pedido de revisão, demonstrando a repercussão financeira sobre o valor pactuado.

**9.3.** A planilha de custos referida no subitem anterior deverá vir acompanhada de documentos comprobatórios, tais como, notas fiscais de matérias-primas, de transporte de mercadorias, lista de preços de fabricantes, alusivas à época da elaboração da proposta e do momento do pedido de revisão do contrato.

**9.4.** Sempre que forem atendidas as condições do CONTRATO, considera-se mantido seu equilíbrio econômico-financeiro.

**9.5.** A análise da recomposição do equilíbrio econômico-financeiro pressupõe a verificação das condições econômicas globais do CONTRATO, mas restringe-se à neutralização dos efeitos financeiros dos eventos causadores de desequilíbrio contratual, conforme disciplinado nesta Cláusula.

**9.6.** Com fundamento no disposto pelo art. 124, II, “d” da Lei 14.133/2021, o valor do contrato poderá ser alterado para restabelecer a relação que as partes pactuaram inicialmente entre os encargos do contratado e a retribuição da administração para a justa remuneração da obra, serviço ou fornecimento, objetivando a manutenção do equilíbrio econômico-financeiro inicial do contrato, na hipótese de sobrevirem fatos imprevisíveis, ou previsíveis porém de consequências incalculáveis, retardadores ou impeditivos da execução do ajustado, ou, ainda, em caso de força maior, caso fortuito ou fato do príncipe, configurando álea econômica extraordinária e extracontratual.

**9.7.** Os pedidos de reequilíbrio econômico-financeiro devem ser instruídos com documentos que comprovem a ocorrência de algumas das situações previstas pelo item anterior.

**9.8.** Os pedidos de reequilíbrio econômico-financeiro devem ser apreciados pela administração, a qual deve emitir laudo técnico ou instrumento equivalente, expedido pelo setor competente, por meio do qual é certificado se o fato ou ato ocorrido repercutiu nos preços pactuados no contrato;

**9.9.** Na análise dos pedidos de reequilíbrio econômico-financeiro não deve ser avaliada a margem de lucro da empresa, mas sim se o fato superveniente é capaz de trazer impactos financeiros que inviabilizem e/ou impeçam a execução do contrato pelo preço firmado inicialmente.

#### **CLÁUSULA DÉCIMA – DAS ALTERAÇÕES CONTRATUAIS**

**10.1.** Eventuais alterações contratuais reger-se-ão pela disciplina dos arts. 124 e seguintes da Lei nº 14.133, de 2021.

**10.2.** A Contratada fica obrigada a aceitar, nas mesmas condições contratuais, os acréscimos ou supressões que se fizerem necessários, até 25% (vinte e cinco por cento) do valor do Contrato, de acordo com o constante no art. 125 Lei nº 14.133/2021.

**10.3.** Registros que não caracterizam alteração do contrato podem ser realizados por simples apostila, dispensada a celebração de termo aditivo, na forma do art. 136 da Lei nº 14.133, de 2021.

#### **CLÁUSULA DÉCIMA PRIMEIRA – DOS RECURSOS ORÇAMENTÁRIOS**

4.1. As despesas decorrentes do presente Contrato correrão por conta da seguinte **DOTAÇÃO ORÇAMENTÁRIA**:

02 - xxxxxxxxxxxxxxxxxxxxxxxxxxxxxxxxxxxx  
05 - xxxxxxxxxxxxxxxxxxxxxxxxxxxxxxxxxxxx  
12 - xxxxxxxxxxxxxxxxxxxxxxxxxxxxxxxxxxxx  
365 - xxxxxxxxxxxxxxxxxxxxxxxxxxxx  
0026 - xxxxxxxxxxxxxxxxxxxxxxxxxxxx  
1113 - xxxxxxxxxxxxxxxxxxxxxxxxxxxxxxxxxxxx  
4.4.90.51.00 - OBRAS E INSTALAÇÕES



**ESTADO DO MARANHÃO**  
**PREFEITURA MUNICIPAL DE MONTES ALTOS**  
**CNPJ 06.077.941/0001-00**

**CLÁUSULA DÉCIMA SEGUNDA – DA RESCISÃO CONTRATUAL**

**12.1.** A rescisão deste Contrato ocorrerá nos termos da Lei Federal nº 14.133/2021.

**12.2.** Os casos de rescisão contratual serão formalmente motivados nos autos do Processo, assegurado o contraditório e a ampla defesa, sendo que, depois de encerrada a instrução inicial, a CONTRATADA terá o prazo de **5 (cinco) dias úteis** para se manifestar e produzir provas, sem prejuízo da possibilidade da CONTRATANTE adotar, motivadamente, providências acauteladoras.

**12.3.** A rescisão deste Contrato poderá ser:

- a) determinada por ato unilateral e escrito da Administração;
- b) amigável, por acordo entre as partes, reduzida a termo no processo da licitação, desde que haja conveniência para a CONTRATANTE;
- c) judicialmente, nos termos da legislação.

**12.4.** Quando a rescisão ocorrer sem que haja culpa da CONTRATADA, conforme o caso, será esta ressarcida dos prejuízos regularmente comprovados que houver sofrido, tendo ainda direito aos pagamentos devidos pela execução do presente Contrato até a data da rescisão.

**12.5.** A rescisão por descumprimento das cláusulas contratuais acarretará a retenção dos créditos decorrentes deste Contrato, até o limite dos prejuízos causados à CONTRATANTE, além das sanções previstas neste instrumento.

**CLÁUSULA DÉCIMA TERCEIRA – DA EXTINÇÃO CONTRATUAL**

**13.1.** O contrato será extinto quando cumpridas as obrigações de ambas as partes, ainda que isso ocorra antes do prazo estipulado para tanto.

**13.2.** Se as obrigações não forem cumpridas no prazo estipulado, a vigência ficará prorrogada até a conclusão do objeto, caso em que deverá a Administração providenciar a readequação do cronograma fixado para o contrato.

**13.3.** Quando a não conclusão do contrato referida no item anterior decorrer de culpa do contratado:

- a) ficará ele constituído em mora, sendo-lhe aplicáveis as respectivas sanções administrativas; e
- b) poderá a Administração optar pela extinção do contrato e, nesse caso, adotará as medidas admitidas em lei para a continuidade da execução contratual.

**13.4.** O contrato poderá ser extinto antes de cumpridas as obrigações nele estipuladas, ou antes do prazo nele fixado, por algum dos motivos previstos no artigo 137 da Lei nº 14.133/21, bem como amigavelmente, assegurados o contraditório e a ampla defesa.

**13.4.1.** Nesta hipótese, aplicam-se também os artigos 138 e 139 da mesma Lei.

**13.4.2.** A alteração social ou a modificação da finalidade ou da estrutura da empresa não ensejará a extinção se não restringir sua capacidade de concluir o contrato.



**ESTADO DO MARANHÃO**  
**PREFEITURA MUNICIPAL DE MONTES ALTOS**  
**CNPJ 06.077.941/0001-00**

**13.4.2.1.** Se a operação implicar mudança da pessoa jurídica contratada, deverá ser formalizado termo aditivo para alteração subjetiva.

**13.5.** O termo de extinção, sempre que possível, será precedido:

**13.5.1.** Balanço dos eventos contratuais já cumpridos ou parcialmente cumpridos;

**13.5.2.** Relação dos pagamentos já efetuados e ainda devidos;

**13.5.2.** Indenizações e multas.

**13.6.** A extinção do contrato não configura óbice para o reconhecimento do desequilíbrio econômico-financeiro, hipótese em que será concedida indenização por meio de termo indenizatório (art. 131, caput, da Lei n.º 14.133, de 2021).

**13.7.** O contrato poderá ser extinto caso se constate que o contratado mantém vínculo de natureza técnica, comercial, econômica, financeira, trabalhista ou civil com dirigente do órgão ou entidade contratante ou com agente público que tenha desempenhado função na licitação ou atue na fiscalização ou na gestão do contrato, ou que deles seja cônjuge, companheiro ou parente em linha reta, colateral ou por afinidade, até o terceiro grau (art. 14, inciso IV, da Lei n.º 14.133, de 2021).

#### **CLÁUSULA DÉCIMA QUARTA – DOS CASOS OMISSOS**

**14.1.** Os casos omissos serão decididos pelo contratante, segundo as disposições contidas na **Lei nº 14.133, de 2021**, e demais normas federais aplicáveis e, subsidiariamente, segundo as disposições contidas na **Lei nº 8.078, de 1990** – Código de Defesa do Consumidor – e normas e princípios gerais dos contratos.

#### **CLÁUSULA DÉCIMA QUINTA – DAS SANÇÕES ADMINISTRATIVAS**

**15.1.** São aquelas previstas no Projeto Básico – Anexo I do edital.

#### **CLÁUSULA DÉCIMA SEXTA – DO ACOMPANHAMENTO E DA FISCALIZAÇÃO**

**16.1.** A execução do objeto será acompanhada e fiscalizada por Representante da CONTRATANTE, por ela designada, nos termos do art. 117 da Lei 14.133/2021.

#### **CLÁUSULA DÉCIMA SÉTIMA – DAS COMUNICAÇÕES**

**17.1.** Qualquer comunicação entre as partes a respeito do presente Contrato, só produzirá efeitos legais se processada por escrito, mediante protocolo, e-mail ou outro meio de registro, que comprove a sua efetivação, não sendo consideradas comunicações verbais.

#### **CLÁUSULA DÉCIMA OITAVA – DA PUBLICAÇÃO**

**18.1.** Incumbirá ao contratante divulgar o presente instrumento no Portal Nacional de Contratações Públicas (PNCP), na forma prevista no **art. 94 da Lei 14.133, de 2021**, bem como no respectivo sítio oficial da **Prefeitura Municipal de Montes Altos – [www.montesaltos.ma.gov.br](http://www.montesaltos.ma.gov.br)**.

#### **CLÁUSULA DÉCIMA NONA – DAS ASSINATURAS**

**19.1.** As Partes reconhecem que a cópia digitalizada e assinada pelas Partes e testemunhas do Contrato, qualquer tipo de documento relacionando ao objeto do presente instrumento produz os mesmos



**ESTADO DO MARANHÃO**  
**PREFEITURA MUNICIPAL DE MONTES ALTOS**  
**CNPJ 06.077.941/0001-00**

efeitos legais da via física original, nos termos da Lei nº 13.874/2019 e do Decreto nº 10.278/2020, e acordam não contestar sua validade, conteúdo e integridade. As Partes convencional ainda que o Contrato poderá ser assinado, inclusive pelas testemunhas, de forma manuscrita ou por meio eletrônico, ainda que não por certificado emitido pela ICP-Brasil, nos termos ao art. 10, § 2º, da Medida Provisória nº 2.200-2/2001. A assinatura eletrônica será feita, de comum acordo entre as partes, por meio do **Assinador SERPRO** ou pelo **Adobe Acrobat** ou **Plataforma Gov.br**

**CLÁUSULA VIGÉSIMA – DO FORO**

Fica eleito o foro da Justiça Estadual da Comarca de Montes Altos, com renúncia expressa de qualquer outro, por mais privilegiado que seja, para dirimir quaisquer dúvidas oriundas do presente instrumento.

E assim, por estarem de acordo, ajustadas e contratadas, após lido e achado conforme, as partes a seguir firmam o presente Contrato, em 03 (três) vias de igual teor e forma, para um só efeito, perante 02 (duas) testemunhas que também os subscrevem.

Montes Altos (MA), \_\_\_\_ de \_\_\_\_\_ de 2026.

**XXXXXXXXXXXXXXXXXX**  
**Secretário(a) Municipal de XXXXXX**  
**CONTRATANTE**

**XXXXXXXXXXXXXXXXXX**  
**Representante Legal da Empresa**  
**CONTRATADA**

**TESTEMUNHAS:**

Nome: \_\_\_\_\_

Nome: \_\_\_\_\_

CPF: \_\_\_\_\_

CPF: \_\_\_\_\_



**ESTADO DO MARANHÃO  
PREFEITURA MUNICIPAL DE MONTES ALTOS  
CNPJ 06.077.941/0001-00**

**CONCORRÊNCIA – ELETRÔNICA Nº 001/2026**

**PROCESSO ADMINISTRATIVO Nº 004/2026**

**ANEXO XI**

**MODELO DE TERMO DE RECEBIMENTO PROVISÓRIO**

Ref.: CONCORRÊNCIA – ELETRÔNICA Nº 001/2026

PROCESSO ADMINISTRATIVO Nº 004/2026

A Prefeitura Municipal de Montes Altos - MA, por intermédio do servidor abaixo assinado, responsável pelo acompanhamento e fiscalização, designado pelo autoridade competente, tendo constatado a conclusão da obra/serviço de engenharia de \_\_\_\_\_, para posterior verificação de sua conformidade com as especificações estabelecidas na licitação em epígrafe, expede o presente TERMO DE RECEBIMENTO PROVISÓRIO, de acordo com o que dispõe a alínea “a” do inciso I do Art. 140 da Lei Federal nº 14.133/2021.

Montes Altos - MA, \_\_\_\_ de \_\_\_\_\_ de 2026

\_\_\_\_\_  
servidor responsável pela fiscalização da obra

CREA-MA \_\_\_\_\_

\_\_\_\_\_  
autoridade competente

\_\_\_\_\_  
XXXXXXXXXXXXXX  
representante legal da CONTRATADA



**ESTADO DO MARANHÃO  
PREFEITURA MUNICIPAL DE MONTES ALTOS  
CNPJ 06.077.941/0001-00**

**CONCORRÊNCIA – ELETRÔNICA Nº 001/2026**

**PROCESSO ADMINISTRATIVO Nº 004/2026**

**ANEXO XI**

**MODELO DE TERMO DE RECEBIMENTO DEFINITIVO**

Ref.: CONCORRÊNCIA – ELETRÔNICA Nº 001/2026

PROCESSO ADMINISTRATIVO Nº 004/2026

A Prefeitura Municipal de Montes Altos - MA, por intermédio do servidor abaixo assinado, designado pela autoridade competente, tendo constatado a conformidade da obra/serviço de engenharia de \_\_\_\_\_, com as especificações estabelecidas no processo licitatório, expede o presente **TERMO DE RECEBIMENTO DEFINITIVO** de acordo com o que dispõe a alínea “b” do inciso I do Art. 140 da Lei Federal nº 14.133/2021.

Este Termo não exclui a responsabilidade civil da CONTRATADA pela solidez e segurança da obra, nos limites estabelecidos em lei.

Montes Altos - MA, \_\_\_\_ de \_\_\_\_\_ de 2026

\_\_\_\_\_  
servidor responsável pela fiscalização da obra

CREA-MA \_\_\_\_\_

\_\_\_\_\_  
autoridade competente

\_\_\_\_\_  
XXXXXXXXXXXX

representante legal da CONTRATADA