



Com as mudanças aplicadas pelo Decreto 10.024 de 20 de novembro de 2019, disciplinadas pela Portaria nº 003 de 25 de agosto de 2020, salientamos a necessidade de anexar à plataforma da Licitar Digital (www.licitardigital.com.br) a DOCUMENTAÇÃO DE HABILITAÇÃO NO ATO DE CADASTRAMENTO DA PROPOSTA, ou seja, juntos, antes da data e horário da abertura da sessão pública.

PROCESSO ADMINISTRATIVO Nº 064/2023
PREGÃO ELETRÔNICO Nº 015/2023

Regido pela Lei nº 14.133 de 1º de abril de 2021 e suas alterações posteriores e subsidiariamente o Decreto Federal nº 10.024/2019, Decreto nº 11.462, de 31 de março de 2023, Lei complementar nº 123/06 e Portaria nº 003/2020 de 25 de agosto de 2020.

OBJETO: Registro de preço para contratação de empresa especializada para fornecimento de vestuários (uniforme escolar completo) aos municípios consorciados ao Consórcio Intermunicipal Multifinalitário do Baixo Jequitinhonha.

Interessados: Consórcio Intermunicipal Multifinalitário do Baixo Jequitinhonha – CIMBAJE.

Data de abertura de propostas: 01/03/2024

Recebimento de propostas: Até as 09h:00min do dia 01/03/2024.

Abertura das propostas: 09h:01min.

Início da Sessão: 09h:30min.

Referência de tempo: Horário de Brasília.

Local da sessão pública: Plataforma de licitações Licitar Digital www.licitardigital.com.br.

Resolução nº 003 de 09 de fevereiro de 2024: Agente de Contratação/Pregoeiro Oficial: Esttevão de Freitas Ferraz.

Valor estimado global de contratação do lote: R\$ 25.775.175,63 (Vinte e cinco milhões, setecentos e setenta e cinco mil cento e setenta e cinco reais e sessenta e três centavos).

PARTICIPAÇÃO: Poderão participar da licitação pessoas jurídicas que atuam no ramo pertinente ao objeto licitado, observadas as condições constantes do edital.

Tipo: Menor valor unitário.

Modo de disputa: Aberto

Modo de adjudicação: Por Lote.

ESCLARECIMENTOS: Diretamente pela plataforma de licitações - www.licitardigital.com.br > edital PE 015/2023 > esclarecimentos.

Telefones: (33) 3723-1270

Horário de funcionamento: 08h00min às 12h00min e de 14h00min às 18h00.

1 – PREÂMBULO

1.1. O Consórcio Intermunicipal Multifinalitário do Baixo Jequitinhonha - CIMBAJE, por intermédio do setor de Compras e Licitações, realizará a Licitação na **Modalidade Pregão Eletrônico**, em sessão pública a ser realizada na Plataforma de Licitações Licitardigital (www.licitardigital.com.br) a qual, conforme especificado no **ANEXO I** deste edital.

1.2 - Os trabalhos serão conduzidos pelo Sr. Esttevão de Freitas Ferraz, Pregoeiro oficial, designado pela Resolução nº 003 de 09 de fevereiro de 2024, e pela Equipe de Apoio, integrada por: Lais Goncalves Cardoso e Maycon Pereira Novais designados através da Portaria nº 002/2024, anexado aos autos do procedimento e regido pela Lei nº 14.133/2021 e suas alterações posteriores e subsidiariamente o Decreto Federal nº 10.024/2019, Decreto nº 11.462/2023, Lei complementar nº 123/06 e Portaria nº 003/2020 e demais normas pertinentes e pelas condições estabelecidas pelo presente Edital.

1.3 - O Edital e seus Anexos poderão ser obtidos gratuitamente no site oficial do Consórcio Intermunicipal Multifinalitário do Baixo Jequitinhonha - CIMBAJE, através do endereço eletrônico www.cimbaje.mg.gov.br, na Plataforma de Licitações Licitardigital, através do endereço eletrônico www.licitardigital.com.br a partir de sua publicação.

1.4 - Toda e qualquer alteração que possivelmente ocorrer neste Edital, tais como errata, adendo, suspensão ou revogação, será enviada aos pretensos Licitantes pelo e-mail informado no ato do Cadastramento no endereço eletrônico www.licitardigital.com.br, bem como, publicadas no site do Consórcio, no diário eletrônico e, no Diário da Associação Mineira de Municípios – AMM.

1.5 - A Administração não se responsabilizará caso o pretenso licitante não acesse o e-mail informado ou não visualize a alteração no Site supracitado consequentemente desconhecendo o teor dos Avisos publicados.

2- OBJETO

Constitui objeto da presente licitação: Registro de preço para contratação de empresa especializada para fornecimento de vestuários aos municípios consorciados ao Consórcio Intermunicipal Multifinalitário do Baixo Jequitinhonha.

3 - CONDIÇÕES DE PARTICIPAÇÃO

3.1 - Poderão participar do presente Pregão Eletrônico, as empresas que atuam no ramo pertinente ao objeto licitado e que atenderem a todas as exigências, inclusive quanto à documentação, constantes deste Edital e seus anexos e, estiverem devidamente cadastradas junto ao Órgão Provedor do Sistema de Compras Públicas (licitardigital.com.br).

3.2 - Não poderão participar do presente certame:

3.2.1 - Empresa suspensa de participar de licitação e impedida de contratar com o Consórcio, durante o prazo da sanção aplicada;

3.2.2 - Empresa declarada inidônea para licitar ou contratar com a Administração Pública, enquanto perdurarem os motivos determinantes da punição ou até que seja promovida sua reabilitação;

3.2.3 - Empresa impedida de licitar e contratar com o Consórcio, durante o prazo da sanção aplicada;

3.2.4 - Empresa proibida de contratar com o Poder Público, em razão do disposto no art. 72, § 8º, V, da Lei n.º 9.605/1998;

3.2.5 - Empresa proibida de contratar com o Poder Público, nos termos do art. 12 da Lei n.º 14.230/20;

3.2.6 - Quaisquer interessados enquadrados nas vedações previstas no art. 14º da Lei n.º 14.133/2021;

3.2.6.1 - Entende-se por “participação indireta” a que alude o art. 14º da Lei n.º 14.133/2021 a participação no certame de empresa em que uma das pessoas listadas no mencionado dispositivo legal figure como sócia, pouco importando o seu conhecimento técnico acerca do objeto da licitação ou mesmo a atuação no processo licitatório.

3.2.7 - Sociedade estrangeira não autorizada a funcionar no País;

3.2.8 - Empresa cujo estatuto ou contrato social não seja pertinente e compatível com o objeto deste Pregão;

3.2.9 - Empresa que se encontre em processo de dissolução, recuperação judicial, recuperação extrajudicial, falência, concordata, fusão, cisão ou incorporação;

3.2.10 - Sociedades integrantes de um mesmo grupo econômico, assim entendidas aquelas que tenham diretores, sócios ou representantes legais comuns, ou que utilizem recursos materiais, tecnológicos ou humanos em comum, exceto se demonstrado que não agem representando interesse econômico em comum;

3.2.11 - Consórcio de empresa, qualquer que seja sua forma de constituição.

3.3 – Os licitantes deverão estar previamente cadastrados na plataforma de licitações, o qual poderá ser realizado em www.licitardigital.com.br.

3.4 - A observância das vedações supra é de inteira responsabilidade da licitante que, pelo descumprimento, se sujeita às penalidades cabíveis.

4. DA IMPUGNAÇÃO DO ATO CONVOCATÓRIO

4.1 - Até **03 (três) dias úteis** antes da data fixada para recebimento das propostas, qualquer pessoa poderá solicitar esclarecimentos, providências ou impugnar o Ato Convocatório deste Pregão, devendo protocolizar o pedido diretamente pelo site www.licitardigital.com.br, no local específico dentro do processo licitatório em análise - cabendo ao PREGOEIRO decidir sobre a petição no prazo de **02 (dois) dias úteis**.

4.1.1 - Caso seja acolhida a impugnação contra o Ato Convocatório, será designada nova data para a realização do Certame.

4.2 - Decairá do direito de impugnar os termos deste edital, por falhas ou irregularidades, o proponente/licitante que não o fizer até o **terceiro dia útil** que anteceder à data de realização da sessão pública do Pregão, hipótese em que tal comunicação não terá efeito de recurso.

4.3 - A impugnação feita tempestivamente pelo proponente/licitante não o impedirá de participar do Certame.

5 - DO CREDENCIAMENTO NO SISTEMA E DA EFETIVA PARTICIPAÇÃO

5.1 - O Pregão Eletrônico será realizado em sessão pública, por meio da internet, mediante condições de segurança (criptografia e autenticação) em todas as suas fases.

5.2 - Para acesso ao sistema eletrônico, os interessados na participação do Pregão Eletrônico deverão dispor de chave de identificação e senha pessoal (intransferíveis), obtidas através do sítio da Plataforma de Licitações da Licitardigital (www.licitardigital.com.br).

5.3 - É de exclusiva responsabilidade do usuário o sigilo da senha, bem como, seu uso em qualquer transação efetuada diretamente ou por seu representante, não

cabendo a CIMBAJE, ao provedor do sistema ou ao órgão promotor da licitação, a responsabilidade por eventuais danos decorrentes do uso indevido do acesso.

5.4 - O credenciamento do licitante e de seu representante legal junto ao sistema eletrônico implica a responsabilidade legal pelos atos praticados e a presunção de capacidade técnica para a realização das transações inerentes ao pregão eletrônico.

5.5 - A participação no Pregão Eletrônico se dará por meio da digitação da senha pessoal do credenciado e subsequente encaminhamento da proposta de preços e documentos de habilitação, exclusivamente por meio do sistema eletrônico, observando data e horário limite estabelecido.

5.6 - O encaminhamento de proposta pressupõe o pleno conhecimento e atendimento às exigências de habilitação previstas neste Edital.

5.7 - COMO CONDIÇÃO PARA PARTICIPAÇÃO NO PREGÃO, A LICITANTE ASSINALARÁ “SIM” OU “NÃO” EM CAMPO PRÓPRIO DO SISTEMA ELETRÔNICO, RELATIVO ÀS SEGUINTE DECLARAÇÕES:

* Declaro que estou ciente do edital e concordo com as condições locais para o cumprimento das obrigações objeto da licitação, conforme o art. 67, inciso VI, da Lei Federal nº 14.133/21;

* Declaro para fins do disposto no inciso VI do art. 68, da Lei nº 14.133/21, que não emprego menor de 18 (dezoito) anos em trabalho noturno, perigoso ou insalubre e não emprego menor de 16 (dezesesseis) anos, salvo menor, a partir dos 14 (quatorze) anos, na condição de aprendiz, nos termos do inciso XXXIII, do art. 7º, da Constituição Federal/88.

* Declaro que a proposta apresentada para essa licitação está em conformidade com as exigências do instrumento convocatório e me responsabilizo pela veracidade e autenticidade dos documentos apresentados.

* Declaro que não possuo, em minha cadeia produtiva, empregados executando trabalho degradante ou forçado, observando o disposto nos incisos III e IV do art. 1º e no inciso III do art. 5º da Constituição Federal/88.

* Declaro que cumpro as exigências de reserva de cargos para pessoa com deficiência e para reabilitado da Previdência Social, previstas em lei e em outras normas específicas, conforme art. 63, inciso IV, da Lei Federal nº 14.133/21.

* Declaro que atendo aos requisitos de habilitação, conforme disposto no art. 63, inciso I, da Lei Federal nº 14.133/21.

* Declaro que não incorro nas condições impeditivas do art. 14 da Lei Federal nº 14.133/21.

* Declaro para os devidos fins legais, sem prejuízo das sanções e multas previstas neste ato convocatório, estar enquadrado como ME/EPP/Cooperativa, conforme a Lei Complementar nº 123/2006, cujos termos declaro conhecer na íntegra, estando apto, portanto, a exercer o direito de preferência.

5.8 - A declaração falsa relativa ao cumprimento de qualquer condição sujeitará o licitante às sanções previstas em lei e neste Edital.

6 - DA APRESENTAÇÃO DA PROPOSTA E DOS DOCUMENTOS DE HABILITAÇÃO

6.1 - Os licitantes encaminharão, exclusivamente por meio do sistema, concomitantemente com os documentos de habilitação exigidos no edital, proposta com a descrição do objeto ofertado e o preço, até a data e o horário estabelecidos para abertura da sessão pública, quando, então, encerrar-se-á automaticamente a etapa de envio dessa documentação.

6.2 - O envio da proposta, acompanhada dos documentos de habilitação exigidos neste Edital, ocorrerá por meio de chave de acesso e senha intransferíveis.

6.3 - As Microempresas e Empresas de Pequeno Porte deverão encaminhar a documentação de habilitação, ainda que haja alguma restrição de regularidade fiscal e trabalhista, nos termos do art. 43, § 1º da LC nº 123, de 2006.

6.4 - Incumbirá ao licitante acompanhar as operações no sistema eletrônico durante a sessão pública do Pregão, ficando responsável pelo ônus decorrente da perda de negócios, diante da inobservância de quaisquer mensagens emitidas pelo sistema ou de sua desconexão.

6.5 - Até a abertura da sessão pública, os licitantes poderão retirar ou substituir a proposta e os documentos de habilitação anteriormente inseridos no sistema;

6.6 - Não será estabelecida, nessa etapa do certame, ordem de classificação entre as propostas apresentadas, o que somente ocorrerá após a realização dos procedimentos de negociação e julgamento da proposta.

6.7 - Os documentos que compõem a proposta e a habilitação do licitante melhor classificado somente serão disponibilizados para avaliação do Pregoeiro e para acesso público após o encerramento do envio de lances.

6.8 - Os documentos complementares à proposta e à habilitação, quando necessários à confirmação daqueles exigidos no edital e já apresentados, se houver, serão encaminhados pelo licitante melhor classificado após o encerramento do envio de lances no prazo definido pelo pregoeiro, de no mínimo 02 (duas) horas, sob pena de inabilitação, podendo ser prorrogado.

6.9 - Somente haverá a necessidade de comprovação do preenchimento de requisitos mediante apresentação dos documentos originais não-digitais quando houver dúvida em relação à integridade do documento digital.

6.9.1 - Nestes casos, a licitante deverá encaminhar a documentação original ou a cópia autenticada exigida, no prazo máximo de 03 (três) dias úteis, contados da data da solicitação do pregoeiro, via sistema.

6.10 - Se o licitante for a matriz, todos os documentos deverão estar em nome da matriz, e se o licitante for a filial, todos os documentos deverão estar em nome da filial, exceto aqueles documentos que, pela própria natureza, comprovadamente, forem emitidos somente em nome da matriz.

6.11 - Todos os documentos emitidos em língua estrangeira deverão ser entregues acompanhados da tradução para língua portuguesa, efetuada por Tradutor Juramentado, ou de outro que venha a substituí-lo, ou consularizados pelos respectivos consulados ou embaixadas.

6.12 - Havendo necessidade de analisar minuciosamente os documentos exigidos, o Pregoeiro suspenderá a sessão, informando no “**chat**” a nova data e horário para a sua continuidade.

6.13 - Será inabilitado o licitante que não comprovar sua habilitação, seja por não apresentar quaisquer dos documentos exigidos, ou apresentá-los em desacordo com o estabelecido neste Edital.

7 - DO PREENCHIMENTO DA PROPOSTA

7.1 - O licitante deverá enviar sua proposta mediante o preenchimento, no sistema eletrônico, dos seguintes campos:

7.1.1 - Valor unitário e total do item;

7.1.2 - Marca, quando for o caso;

7.1.3 - Descrição detalhada do objeto, contendo as informações similares à especificação do Termo de Referência: indicando, no que for aplicável: modelo, prazo de garantia etc.

7.2 - Todas as especificações do objeto contidas na proposta vinculam à Contratada.

7.3 - Nos valores propostos estarão inclusos todos os custos operacionais, encargos previdenciários, trabalhistas, tributários, comerciais e quaisquer outros que incidam direta ou indiretamente no fornecimento dos bens ou serviços.

7.4 - Os preços ofertados, tanto na proposta inicial, quanto na etapa de lances, serão de exclusiva responsabilidade do licitante, não lhe assistindo o direito de pleitear qualquer alteração sob alegação de erro, omissão ou qualquer outro pretexto.

7.5 - O prazo de validade da proposta deverá ser de, no mínimo, 90 (noventa) dias corridos.

7.6 - Os licitantes devem respeitar os preços máximos estabelecidos nas normas de regência de contratações públicas, quando participarem de licitações públicas.

7.7 - No caso de alguma inconsistência no descritivo dos itens entre o Edital e o constante na plataforma do Pregão Eletrônico, deverá ser considerado o descritivo do Edital.

7.8 - Os preços unitários ofertados pelos proponentes não poderão ser superiores aos preços unitários levantados pelo CIMBAJE.

8 - DOS DOCUMENTOS DE HABILITAÇÃO

Os licitantes deverão encaminhar, nos termos deste Edital, juntamente com a proposta, a documentação de habilitação, antes da abertura da sessão pública, a seguir informada:

8.1 - DA HABILITAÇÃO JURÍDICA

8.1.1 - registro comercial no caso de firma individual;

8.1.2 - ato constitutivo, estatuto ou contrato social e última alteração (se houver) em vigor, devidamente registrado, **onde se possa identificar o administrador**, em se tratando de sociedades comerciais e no caso de sociedade por ações, acompanhados de documentos que comprovem a eleição de seus administradores;

8.1.3 - comprovante de inscrição do ato constitutivo, no caso de sociedades civis, acompanhado de prova da composição da diretoria em exercício;

8.1.4 - decreto de autorização, em se tratando de empresa ou sociedade estrangeira em funcionamento no País e ato de registro ou autorização para funcionamento expedido pelo órgão competente, quando a atividade assim o exigir.

8.2 - DA REGULARIDADE FISCAL E TRABALHISTA

a) prova de inscrição no Cadastro Nacional de Pessoa Jurídica, através do cartão do **CNPJ**;

b) prova de regularidade para com a **Fazenda Federal relativa a Tributos Federais e à dívida Ativa da União e prova de regularização perante o Instituto Nacional de Seguridade Social - INSS**, através de certidão expedida conjuntamente pela Secretaria da Receita Federal do Brasil - RFB e pela Procuradoria-Geral da Fazenda Nacional - PGFN, conforme Portarias MF 358 e 443/2014;

c) prova de **regularidade fiscal para com a Fazenda Pública Estadual**;

d) prova de inscrição no cadastro de contribuintes estadual, **Cartão de Inscrição Estadual**, (se houver);

e) prova de regularidade fiscal para com a **Fazenda Pública Municipal** do domicílio ou sede do licitante, ou outra equivalente, na forma da Lei;

f) prova de regularidade fiscal perante o Fundo de Garantia por Tempo de Serviço (**CRF - FGTS**), demonstrando situação regular no cumprimento dos encargos sociais instituídos por Lei;

g) Prova de inexistência de débitos inadimplidos perante a Justiça do Trabalho, mediante apresentação de Certidão Negativa de Débitos Trabalhistas (**CNDT**) e/ou, no caso de estarem os débitos garantidos por penhora suficiente ou com a exigibilidade suspensa, será aceita a Certidão Positiva de Débitos Trabalhistas, que tenha os mesmos efeitos da **CNDT**;

8.3 – DA HABILITAÇÃO TÉCNICA:

8.3.1. 8.3.1 Apresentação de no mínimo 01 (um) atestado de capacidade técnica anterior, emitido por pessoa jurídica de direito público ou privado, obrigatoriamente pertinente e compatível com o objeto desta licitação, comprovando a prestação de serviços similares ao lote em que o fornecedor decidir participar.

8.3.2 Somente serão considerados válidos atestados com timbre da entidade expedidora e com identificação do nome completo. O atestado deverá ser datado e assinado por pessoa física identificada pelo seu nome e cargo exercido na entidade, bem como os dados para eventual contato, estando as informações sujeitas à conferência pelo Município.

Nota 01 - A verificação pelo órgão ou entidade promotora do certame nos sítios eletrônicos oficiais de órgãos e entidades emissores de certidões constitui meio legal de prova, para fins de habilitação.

Nota 02 - As certidões que não tenham o prazo de validade expresso no documento, ter-se-ão como válidas por 90 (noventa) dias a partir da data de sua emissão.

Nota 03 – Será aplicado no presente edital o entendimento adotado pelo TCU (Tribunal de Contas da União), no Acórdão nº 1211/2021: “Acórdão 1211/2021 Plenário (Representação, Relator Ministro Walton Alencar Rodrigues) Licitação. Habilitação de licitante. Documentação. Documento novo. Vedação. Definição. A vedação à inclusão de novo documento, prevista no art. 43, § 3º, da Lei 8.666/1993 e no art. 64 da Lei 14.133/2021 (nova Lei de Licitações), não alcança documento ausente, comprobatório de condição atendida pelo licitante quando apresentou sua proposta, que não foi juntado com os demais comprovantes de habilitação e da proposta, por equívoco ou falha, o qual deverá ser solicitado e avaliado pelo pregoeiro”.

8.4. DA QUALIFICAÇÃO ECONÔMICA-FINANCEIRA.

8.4.1. Balanço patrimonial e demonstração do resultado (DRE) do último exercício social exigível, devidamente assinado pelo responsável legal da empresa e por contador habilitado, que comprovem a boa situação financeira da empresa;

8.4.2. Para aquelas empresas constituídas a menos de 01 (um) ano ou no exercício social vigente, admite -se a apresentação de balanço patrimonial e demonstrações contábeis referentes ao período de existência da empresa, devidamente assinados pelo seu representante legal e pelo contador responsável, em cópia autenticada ou via original;

8.4.3. Demonstrações que comprovem a boa situação econômico - financeira da licitante será efetuada com base nos índices e resultados financeiros, extraídos do balanço apresentado da aplicação das seguintes fórmulas:

LG = ATIVO CIRCULANTE + REALIZÁVEL A LONGO PRAZO

PASSIVO CIRCULANTE + EXIGÍVEL A LONGO PRAZO

SG = ATIVO TOTAL

PASSIVO CIRCULANTE + EXIGÍVEL A LONGO PRAZO

LC = ATIVO CIRCULANTE

PASSIVO CIRCULANTE

8.4.3.1. A empresa deverá apresentar alternativamente Índice de Liquidez Geral = igual ou superior a 1 (um); Índice de Liquidez Corrente = igual ou superior a 1 (um) ou Comprovação de Patrimônio Líquido ou Capital Social, com valor igual ou superior a 10% (dez por cento) do total estimado da prestação de serviços

8.4.5. A comprovação de capital mínimo ou valor do patrimônio líquido de no mínimo 5% (cinco por cento) do valor estimado da contratação. Esta comprovação poderá ser feita através da apresentação do balanço patrimonial e demonstrações contábeis do último exercício social ou alterações do Contrato Social, devidamente registrado na Junta Comercial.

8.4.6. Certidão negativa de falência, concordata, ou recuperação judicial, expedida

pelo distribuidor da sede da pessoa jurídica, com data não anterior a 90 (noventa) dias do dia determinado para a entrega das propostas.

9 - DA ABERTURA DA SESSÃO, CLASSIFICAÇÃO DAS PROPOSTAS E FORMULAÇÃO DE LANCES

9.1 - A abertura da presente licitação dar-se-á em sessão pública, por meio de sistema eletrônico, na data, horário e local indicados neste Edital.

9.2 - O Pregoeiro verificará as propostas apresentadas, desclassificando desde logo aquelas que não estejam em conformidade com os requisitos estabelecidos neste Edital, que contenham vícios insanáveis ou que não apresentem as especificações técnicas exigidas no Termo de Referência.

9.3 - Também será desclassificada a proposta que identifique o licitante.

9.4 - A desclassificação será sempre fundamentada e registrada no sistema, com acompanhamento em tempo real por todos os participantes.

9.6 - O sistema ordenará automaticamente as propostas classificadas, sendo que somente estas participarão da fase de lances.

9.7 - Iniciada a etapa competitiva, os licitantes deverão encaminhar lances exclusivamente por meio do sistema eletrônico, sendo imediatamente informados do seu recebimento e do valor consignado no registro.

9.8 - O lance deverá ser ofertado de acordo com o tipo de licitação indicada no preâmbulo.

9.9 - Os licitantes poderão oferecer lances sucessivos, observando o horário fixado para abertura da sessão e as regras estabelecidas no Edital.

9.10 - O licitante somente poderá oferecer lance de valor inferior ou percentual de desconto superior ao último por ele ofertado e registrado pelo sistema.

9.11 - O intervalo mínimo de diferença de valores entre os lances, que incidirá tanto em relação aos lances intermediários quanto em relação à proposta que cobrir a melhor oferta será de **R\$ 1.000,00 (Mil reais)**

9.12 - Será adotado para o envio de lances no pregão eletrônico o modo de disputa “aberto”.

9.13 - A etapa de lances da sessão pública terá duração de dez minutos e, após isso, será prorrogada automaticamente pelo sistema quando houver lance ofertado nos últimos dois minutos do período de duração da sessão pública.

9.14 - A prorrogação automática da etapa de lances, de que trata o item anterior, será de dois minutos e ocorrerá sucessivamente sempre que houver lances enviados nesse período de prorrogação, inclusive no caso de lances intermediários.

9.15 - Não havendo novos lances na forma estabelecida nos itens anteriores, a sessão pública encerrar-se-á automaticamente.

9.16 - Em caso de falha no sistema, os lances em desacordo com os subitens anteriores deverão ser desconsiderados pelo Pregoeiro.

9.17 - Não serão aceitos dois ou mais lances de mesmo valor (**exceto na etapa de lance fechado**), prevalecendo aquele que for recebido e registrado primeiro.

9.18 - Durante o transcurso da sessão pública, os licitantes serão informados, em tempo real, do valor do menor lance registrado, vedada a identificação do licitante.

9.19 - No caso de desconexão com o Pregoeiro, no decorrer da etapa competitiva do Pregão, o sistema eletrônico poderá permanecer acessível aos licitantes para a recepção dos lances.

9.20 - Quando a desconexão do sistema eletrônico para o Pregoeiro persistir por tempo superior a dez minutos, a sessão pública será suspensa e reiniciada somente após decorridas vinte e quatro horas da comunicação do fato pelo Pregoeiro aos participantes, no sítio eletrônico utilizado para divulgação.

9.21 - Caso o licitante não apresente lances, concorrerá com o valor de sua proposta.

9.22 - Em relação a itens não exclusivos para participação de microempresas e empresas de pequeno porte, uma vez encerrada a etapa de lances, o sistema identificará as microempresas e empresas de pequeno porte participantes, procedendo à comparação com os valores da primeira colocada, se esta for empresa de maior porte, assim como das demais classificadas, para o fim de aplicar-

se o disposto nos artigos 44 e 45 da LC nº 123, de 2006, regulamentada pela Portaria nº 001 de 25 de agosto de 2020.

9.23- Nessas condições, as propostas de microempresas e empresas de pequeno porte que se encontrarem na faixa de até 5% (cinco por cento) acima da melhor proposta ou melhor lance serão consideradas empatadas com a primeira colocada.

9.24 - A melhor classificada nos termos do item anterior terá o direito de encaminhar uma última oferta para desempate, obrigatoriamente em valor inferior ao da primeira colocada, no prazo de 3 (três) minutos controlados pelo sistema, contados após a comunicação automática para tanto.

9.25 - Caso a microempresa ou a empresa de pequeno porte melhor classificada desista ou não se manifeste no prazo estabelecido, serão convocadas as demais licitantes microempresas e empresas de pequeno porte que se encontrem naquele intervalo de 5% (cinco por cento), na ordem de classificação, para o exercício do mesmo direito, no prazo estabelecido no subitem anterior.

9.26 - No caso de equivalência dos valores apresentados pelas microempresas e empresas de pequeno porte que se encontrem nos intervalos estabelecidos nos subitens anteriores, será realizado sorteio entre elas para que se identifique aquela que primeiro poderá apresentar melhor oferta.

9.27 - A ordem de apresentação pelos licitantes é utilizada como um dos critérios de classificação, de maneira que só poderá haver empate entre propostas iguais (não seguidas de lances), ou entre lances finais da fase fechada do modo de disputa aberto e fechado.

9.28 - Havendo eventual empate entre propostas ou lances, o critério de desempate será aquele previsto no art. 60 da Lei nº 14.133, de 2021, assegurando-se a preferência, sucessivamente, aos bens e serviços:

9.28.1 - produzidos no país;

9.28.2 - produzidos ou prestados por empresas brasileiras;

9.28.3 - produzidos ou prestados por empresas que invistam em pesquisa e no desenvolvimento de tecnologia no País;

9.28.4 - produzidos ou prestados por empresas que comprovem cumprimento de reserva de cargos prevista em lei para pessoa com deficiência ou para reabilitado da Previdência Social e que atendam às regras de acessibilidade previstas na legislação.

9.29 - Persistindo o empate, a proposta vencedora será sorteada pelo sistema eletrônico dentre as propostas empatadas.

9.30 - Encerrada a etapa de envio de lances da sessão pública, o Pregoeiro deverá encaminhar, pelo sistema eletrônico, contraproposta ao licitante que tenha apresentado o melhor preço, para que seja obtida melhor proposta, vedada a negociação em condições diferentes das previstas neste Edital.

9.31 - A negociação será realizada por meio do sistema, podendo ser acompanhada pelos demais licitantes.

9.32 - O Pregoeiro solicitará ao licitante melhor classificado que, no prazo de 02 (duas) horas, envie a proposta adequada ao último lance ofertado após a negociação realizada, acompanhada, se for o caso, dos documentos complementares, quando necessários à confirmação daqueles exigidos neste Edital e já apresentados.

9.33 - Após a negociação do preço, o Pregoeiro iniciará a fase de aceitação e julgamento da proposta.

10 - DA ACEITABILIDADE DA PROPOSTA VENCEDORA

10.1 - Encerrada a etapa de negociação, o Pregoeiro examinará a proposta classificada em primeiro lugar quanto à adequação ao objeto e à compatibilidade do preço em relação ao máximo estipulado para contratação neste Edital e em seus anexos, observado o disposto no art. 29º da Portaria n.º 003/2020.

10.2 - Será desclassificada a proposta ou o lance vencedor, que apresentar preço final superior ao preço máximo fixado, ou que apresentar preço manifestamente inexequível.

10.3 - Qualquer interessado poderá requerer que se realizem diligências para aferir a exequibilidade e a legalidade das propostas, devendo apresentar as provas ou os indícios que fundamentam a suspeita.

10.4 - Na hipótese de necessidade de suspensão da sessão pública para a realização de diligências, com vistas ao saneamento das propostas, a sessão pública somente poderá ser reiniciada mediante aviso prévio no sistema com, no mínimo, vinte e quatro horas de antecedência, e a ocorrência será registrada em ata;

10.5 - O Pregoeiro poderá convocar o licitante para enviar documento digital complementar, por meio de funcionalidade disponível no sistema, no prazo de **até 02 (duas) horas**, sob pena de não aceitação da proposta.

10.6 - O prazo estabelecido poderá ser prorrogado pelo Pregoeiro por solicitação escrita e justificada do licitante, formulada antes de findo o prazo, e formalmente aceita pelo Pregoeiro.

10.7 - Dentre os documentos passíveis de solicitação pelo Pregoeiro, destacam-se os que contenham as características do material ofertado, tais como: marca, modelo, tipo, fabricante e procedência, além de outras informações pertinentes, a exemplo de catálogos, folhetos ou propostas, encaminhados por meio eletrônico, ou, se for o caso, por outro meio e prazo indicados pelo Pregoeiro, sem prejuízo do seu ulterior envio pelo sistema eletrônico, sob pena de não aceitação da proposta.

10.8 - Se a proposta ou lance vencedor for desclassificado, o Pregoeiro examinará a proposta ou lance subsequente, e, assim sucessivamente, na ordem de classificação.

10.9 - Se a proposta ou lance vencedor for desclassificado, o Pregoeiro examinará a proposta ou lance subsequente, e, assim sucessivamente, na ordem de classificação.

10.9.1 - Se tratando de Lote, a desclassificação de um único item do lote implicará na desclassificação da proposta para todo o lote, ou seja, a proposta somente será aceita se atender aos requisitos para todos os itens que compõem o lote.

10.10 - Havendo necessidade, o Pregoeiro suspenderá a sessão, informando no “**chat**” a nova data e horário para a sua continuidade.

10.11 - O Pregoeiro deverá encaminhar, por meio do sistema eletrônico, contraproposta ao licitante que apresentou o lance mais vantajoso, com o fim de negociar a obtenção de melhor preço, vedada a negociação em condições diversas das previstas neste Edital.

10.12 - Também nas hipóteses em que o Pregoeiro não aceitar a proposta e passar à subsequente, poderá negociar com o licitante para que seja obtido preço melhor.

10.13 - A negociação será realizada por meio do sistema, podendo ser acompanhada pelos demais licitantes pelo “**chat**”.

11 - DOS CRITÉRIOS DE JULGAMENTO

11.1 - Para assegurar a responsabilidade contratual, o princípio da padronização, garantindo um serviço eficiente e de qualidade, o critério de julgamento será do tipo **MENOR VALOR POR LOTE**, desde que observadas as especificações e demais condições estabelecidas neste Edital e seus anexos.

11.2 - O Pregoeiro anunciará o licitante detentor da proposta ou lance **de maior vantajosidade** imediatamente após a fase de aceitação das propostas ou, quando for o caso, após negociação e decisão pelo Pregoeiro acerca da aceitação do lance de menor valor/ mais vantajoso.

11.3 - Se a proposta de menor valor/menor vantajosidade não for aceitável ou se o licitante desatender às exigências habilitatórias, o pregoeiro poderá examinar a proposta subsequente, verificando a sua aceitabilidade e procederá a verificação das condições habilitatórias do proponente, na ordem de classificação, ordenada e sucessivamente, até a apuração de uma proposta que atenda ao edital, sendo o respectivo licitante declarado vencedor.

11.4 - No caso de discordância entre valores numéricos e por extenso, prevalecerão estes últimos e, entre preços unitários e totais, os primeiros.

11.5 - Serão desclassificadas as propostas que conflitem com as normas deste Edital ou da legislação em vigor.

11.6 - Serão rejeitadas as propostas que:

11.6.1 - Sejam incompletas, isto é, não conterem informação(ões) suficiente(s) que permita(m) a perfeita identificação do material licitado;

11.6.2 - Contiverem qualquer limitação ou condição substancialmente contrastante com o presente Edital, ou seja, manifestamente inexequíveis, por decisão do Pregoeiro.

11.7 - Caso não sejam apresentados lances, será verificada a conformidade entre a proposta de maior desconto (consequentemente de menor valor final) e valor estimado para a aquisição dos serviços.

11.7.1 - Da sessão, o sistema gerará ata circunstanciada, na qual estarão registrados todos os atos do procedimento e as ocorrências relevantes.

11.8 - Constatando o atendimento das exigências previstas no Edital, o licitante será declarado vencedor, sendo adjudicado o procedimento e homologado o objeto da licitação pela autoridade competente.

11.9 - Após a habilitação, poderá a licitante ser desqualificada por motivo relacionado com a capacidade jurídica, regularidade fiscal, qualificação econômico-financeira, qualificação técnica e/ou inidoneidade, em razão de fatos supervenientes ou somente conhecidos após o julgamento.

12 - DO ENCAMINHAMENTO DA PROPOSTA FINANCEIRA (PROPOSTA FINAL)

12.1 - A PROPOSTA FINAL do licitante declarado vencedor será atualizada automaticamente pelo sistema de Licitações da Licitar Digital.

12.1.1. A proposta somente não será atualizada automaticamente quando houver mais de um item dentro do lote, cabendo ao fornecedor a atualização dos valores de sua proposta no prazo máximo de até 02 (duas) horas, ou, em outro prazo informado pelo Pregoeiro.

12.2 - O prazo estabelecido poderá ser prorrogado pelo Pregoeiro por solicitação escrita e justificada do licitante, formulada antes de findo o prazo, e formalmente aceita pelo Pregoeiro.

12.3 - Se faz necessária a especificação clara e detalhada do objeto licitado oferecido, vedada a propositura de alternativas, ficando os licitantes limitados às especificações deste edital, observando a ordem numérica disposta e indicando a marca quando solicitado, sendo que esta deverá ser obrigatoriamente especificada, podendo ser ofertada mais de uma marca mantendo preço único.

12.4 - Os documentos apresentados deverão ser, obrigatoriamente, da mesma sede, ou seja, se da matriz, todos da matriz, se de alguma filial, todos da mesma filial, com exceção dos documentos que são válidos para matriz e todas as filiais. Caso a empresa seja vencedora de algum lote, o contrato será celebrado com a sede que apresentou a documentação.

12.5 - A proposta final deverá ser atualizada no sistema, pois, será documentada nos autos e será levada em consideração no decorrer da execução do contrato e aplicação de eventual sanção à Contratada, se for o caso.

12.6 - Todas as especificações do objeto contidas na proposta, tais como marca, modelo, tipo, fabricante e procedência, vinculam a Contratada.

12.7 - Os preços deverão ser expressos em moeda corrente nacional, o valor unitário em algarismos e o valor global em algarismos e por extenso.

12.8 - A oferta deverá ser firme e precisa, limitada, rigorosamente, ao objeto deste Edital, sem conter alternativas de preço ou de qualquer outra condição que induza o julgamento a mais de um resultado, sob pena de desclassificação.

12.9 - A proposta deverá obedecer aos termos deste Edital e seus Anexos, não sendo considerada aquela que não corresponda às especificações ali contidas ou que estabeleça vínculo à proposta de outro licitante.

13 - DO RECURSO

13.1 - O Pregoeiro declarará o vencedor e, depois de decorrida a fase de regularização fiscal de microempresa, empresa de pequeno porte ou sociedade cooperativa, se for o caso, concederá o prazo de no mínimo (10) dez minutos, para que qualquer licitante manifeste a intenção de recorrer, de forma motivada, isto é, indicando contra qual(is) decisão(ões) pretende recorrer e por quais motivos, em campo próprio do sistema.

13.2 - A falta de manifestação imediata e motivada da intenção de interpor recurso, no momento da sessão pública deste Pregão, implica decadência desse direito, ficando o Pregoeiro autorizado a adjudicar o objeto à LICITANTE VENCEDORA.

13.3 - Havendo quem se manifeste, caberá ao Pregoeiro verificar a tempestividade e a existência de motivação da intenção de recorrer, para decidir se admite ou não o recurso, fundamentadamente.

13.3.1 - Nesse momento o Pregoeiro não adentrará no mérito recursal, mas apenas verificará as condições de admissibilidade do recurso.

13.3.2 - A falta de apresentação das razões de recurso, em campo próprio do sistema, também importará a decadência do direito de recurso e, via de consequência, a adjudicação do objeto da licitação à LICITANTE VENCEDORA.

13.4 - A recorrente que tiver sua intenção de recurso aceita deverá registrar as razões do recurso, em campo próprio do sistema, no prazo de 03 (três) dias, ficando

as demais LICITANTES, desde logo, intimadas a apresentar contrarrazões, também via sistema, em igual prazo, que começará a correr do término do prazo da recorrente, sendo-lhes assegurada vista imediata dos elementos indispensáveis à defesa dos seus interesses.

13.5 - O acolhimento do recurso importará na invalidação apenas dos atos insuscetíveis de aproveitamento.

14 - DA ADJUDICAÇÃO E HOMOLOGAÇÃO

14.1 - O objeto da licitação será adjudicado ao licitante declarado vencedor, por ato do Pregoeiro, caso não haja interposição de recurso, ou pela autoridade competente, após a regular decisão dos recursos apresentados.

14.2 - Após a fase recursal, constatada a regularidade dos atos praticados, a autoridade competente homologará o procedimento licitatório.

15 - DAS CONDIÇÕES PARA ASSINATURA DA ATA DE REGISTRO DE PREÇOS

15.1 - Findo o processo licitatório, a empresa vencedora será convocada via sistema eletrônico e e-mail a assinar a Ata de Registro de Preços, que obedecerá ao modelo anexo, no prazo de 5 (cinco) dias úteis contados da convocação emitida pelo Setor, sob pena de decair do direito à contratação.

15.2 - O subitem acima deverá ser desconsiderado caso seja outra a decisão da autoridade competente que não a homologação do processo licitatório ou outra for sua decisão.

15.3 - Caso a licitante vencedora não atenda ao prazo previsto no item 15.1, ensejará a aplicação das sanções estabelecidas no item sanções administrativas deste instrumento, reservando-se o **CONTRATANTE**, o direito de examinar as ofertas subsequentes e a qualificação dos licitantes, na ordem de classificação, e assim sucessivamente, até a apuração de uma que atenda ao edital, sendo o respectivo licitante declarado vencedor;

16 - DO PRAZO PARA VIGÊNCIA DA ATA DE REGISTRO DE PREÇOS

16.1 - O prazo de validade da Ata de Registro de Preços será de 12 (doze) meses.

16.2 - A vigência dos contratos decorrentes do Sistema de Registro de Preços será definida nos instrumentos convocatórios, observado o disposto no art. 107 da Lei nº 14.133, de 2021.

16.2.1 - O contrato decorrente do Sistema de Registro de Preços deverá ser assinado dentro do prazo de validade da ata de registro de preços.

16.2.2 - O pedido de prorrogação de prazo para realização dos serviços/entrega dos produtos somente será conhecido pelo **CONTRATANTE** caso o mesmo seja devidamente fundamentado e entregue no Setor de Licitação, antes de expirar o prazo inicialmente estabelecido.

16.3 - Se a empresa vencedora deixar de executar os serviços dentro das especificações estabelecidas, será responsável pela imediata substituição ou regularização do serviço rejeitado e o tempo despendido poderá ser computado para aplicação das penalidades previstas neste instrumento.

17 - DA UTILIZAÇÃO DA ATA DE REGISTRO DE PREÇOS POR ÓRGÃOS NÃO PARTICIPANTES.

17.1 - Na forma do artigo 22, do Decreto nº 7.892/2013, a ata de registro de preços, durante sua vigência, poderá ser utilizada por qualquer Órgão ou Entidade da Administração Pública que não tenha participado do certame licitatório, mediante anuência do órgão gerenciador, CIMBAJE.

17.2 - Os Órgãos e Entidades que não participaram do registro de preços, quando desejarem fazer uso da ata de registro de preços, deverão consultar o CIMBAJE para manifestação sobre a possibilidade de adesão.

17.3 - Caberá ao fornecedor beneficiário da ata de registro de preços, observadas as condições nela estabelecidas, optar pela aceitação ou não do fornecimento decorrente de adesão, desde que não prejudique as obrigações presentes e futuras decorrentes da ata, assumidas com o órgão gerenciador e órgãos participantes.

17.4 - As aquisições ou as contratações adicionais de que trata esta cláusula não poderão exceder, por órgão ou entidade, a cinquenta por cento dos quantitativos dos itens do instrumento convocatório e registrados na ata de registro de preços para o órgão gerenciador e para os órgãos participantes.

17.5 - O quantitativo decorrente das adesões à ata de registro de preços não excederá, na totalidade, a 02 (duas) vezes o quantitativo do item registrado na ata de registro de preços.

17.6 - Após a autorização do órgão gerenciador, o órgão não participante deverá efetivar a aquisição ou contratação solicitada em até noventa dias, observado o prazo de vigência da ata.

17.7 - Compete ao órgão não participante os atos relativos à cobrança do cumprimento pelo fornecedor das obrigações contratualmente assumidas e a aplicação, observada a ampla defesa e o contraditório, de eventuais penalidades decorrentes do descumprimento de cláusulas contratuais, em relação às suas próprias contratações.

18 - DA FORMAÇÃO DO CADASTRO DE RESERVA

18.1. Após a homologação da licitação, será incluído na ata, na forma de anexo, o registro:

18.1.1. dos licitantes que aceitarem cotar o objeto com preço igual ao do adjudicatário, observada a classificação na licitação; e

18.1.2. dos licitantes que mantiverem sua proposta original.

18.2. Será respeitada, nas contratações, a ordem de classificação dos licitantes ou fornecedores registrados na ata.

18.2.1. A apresentação de novas propostas na forma deste item não prejudicará o resultado do certame em relação ao licitante mais bem classificado.

18.2.2. Para fins da ordem de classificação, os licitantes ou fornecedores que aceitarem cotar o objeto com preço igual ao do adjudicatário antecederão aqueles que mantiverem sua proposta original.

18.3. A habilitação dos licitantes que comporão o cadastro de reserva será efetuada quando houver necessidade de contratação dos licitantes remanescentes, nas seguintes hipóteses:

18.3.1. quando o licitante vencedor não assinar a ata de registro de preços no prazo e nas condições estabelecidos no edital; ou

18.3.2. quando houver o cancelamento do registro do fornecedor ou do registro de preços, nas hipóteses previstas nos art. 28 e art. 29 do Decreto nº 11.462/23.

18.4. Na hipótese de nenhum dos licitantes que aceitaram cotar o objeto com preço igual ao do adjudicatário concordar com a contratação nos termos em igual prazo e

nas condições propostas pelo primeiro classificado, a Administração, observados o valor estimado e a sua eventual atualização na forma prevista no edital, poderá:

18.4.1. convocar os licitantes que mantiveram sua proposta original para negociação, na ordem de classificação, com vistas à obtenção de preço melhor, mesmo que acima do preço do adjudicatário; ou

18.4.2. adjudicar e firmar o contrato nas condições ofertadas pelos licitantes remanescentes, observada a ordem de classificação, quando frustrada a negociação de melhor condição.

19 - DAS OBRIGAÇÕES DA CONTRATADA

19.1. - Além das obrigações legais, regulamentares e das demais constantes deste instrumento e seus anexos, obriga-se, ainda, a empresa vencedora a:

19.1.1. - E-MAIL INSTITUCIONAL: É dever empresa vencedora/contratada manter durante o período de vigência do contrato/serviço, e-mail institucional, oficial, atualizado, vigente e operacional, para executar os contatos oficiais com o **CONTRATANTE**, para realização de contratos, adendos, renovações, notificações, ofícios e todos demais atos administrativos.

19.1.2. - Assinar a Ata de Registro de Preços no prazo estabelecido no item **DAS CONDIÇÕES PARA ASSINATURA DA ATA DE REGISTRO DE PREÇOS**.

19.1.3. - Efetuar a entrega do objeto licitado no prazo e local informado, juntamente com a emissão da ordem de compra, mediante agendamento prévio junto ao **CONTRATANTE**.

19.1.4. - Carregar e disponibilizar o(s) produto(s) e ou serviços no(s) local(is) indicado(s) também constituem obrigações exclusivas da empresa vencedora, a serem cumpridas com força de trabalho própria e as suas despesas.

19.1.5. - O recebimento dos materiais e ou serviços serão provisórios para posterior verificação de sua conformidade com as especificações do Pregão e da proposta

19.1.6. - O pedido de prorrogação de prazo para entrega dos objetos somente será conhecido pelo **CONTRATANTE**, caso o mesmo seja devidamente fundamentado e entregue no Setor de Licitações, antes de expirar o prazo contratual inicialmente estabelecido.

19.1.7. - Garantir os materiais/serviços contra defeitos e também, contra vícios, ou incorreções, resultantes da entrega e ou instalação.

19.1.8. - Fornecer materiais de primeira qualidade, considerando-se como tais àqueles que atendam satisfatoriamente os fins aos quais se destinam, apresentando ótimo rendimento, durabilidade e praticidade.

19.1.9. - Arcar com todos os ônus necessários à completa entrega dos serviços, considerando-se como tal a disponibilização, no local indicado pelo CIMBAJE, conforme quantitativos dos produtos adjudicados, tais como transporte, encargos sociais, tributos e outras incidências, se ocorrerem.

19.1.10. - Assumir inteira responsabilidade pela efetiva entrega do objeto licitado e efetua-la de acordo com as especificações e instruções deste Instrumento e seus anexos, sendo que o transporte até o(s) local(is) de entrega correrá exclusivamente por conta do fornecedor, bem como pelo que o método de embalagem deverá ser adequado à proteção efetiva de toda mercadoria contra choques e intempéries durante o transporte.

19.1.11. - Reparar, corrigir, remover, reconstruir ou substituir, às suas expensas, no todo ou em parte, o objeto deste instrumento, em que se verificarem vícios, defeitos ou incorreções, resultantes da entrega do(s) produto(s), num prazo máximo de 10 (dez) dias consecutivos, salvo quando o defeito for, comprovadamente, provocado por uso indevido, sendo que o tempo extra despendido poderá ser computado para aplicação das penalidades previstas neste instrumento.

19.1.12. - Cumprir rigorosamente com o disposto no Edital e demais anexos.

19.1.13. - Manter durante a execução deste contrato todas as condições de habilitação e qualificação exigidas na licitação.

19.1.14. Responsabilizar-se pelos ônus resultantes de quaisquer ações, demandas, custos e despesas decorrentes de danos, ocorridos por culpa sua ou de qualquer de seus empregados e prepostos, obrigando-se, outrossim, por quaisquer responsabilidades decorrentes de ações judiciais movidas por terceiros, que lhe venham a ser exigidas por força da Lei, ligadas ao cumprimento do presente Instrumento.

19.1.15. - Responder por danos materiais ou físicos, causados por seus empregados, diretamente ao **CONTRATANTE** ou a terceiros, decorrente de sua culpa ou dolo.

19.1.16. - Em tudo agir segundo as diretrizes da Administração.

20 - DAS OBRIGAÇÕES DO CONTRATANTE

20.1 - O regime jurídico desta contratação confere ao contratante as prerrogativas do Art.104 da Lei nº 14.133/21.

20.2 - Constituem obrigações do **CONTRATANTE**, além da constante do Art. 115 da Lei n.º 14.133/21, as especificadas no Edital.

20.3 - Acompanhar, fiscalizar e avaliar os serviços/ entrega dos produtos deste objeto;

20.4 - Emitir as ordens de serviços à empresa vencedora, de acordo com as necessidades, respeitando os prazos para atendimentos;

20.5 - Prestar as informações e os esclarecimentos que venham a ser solicitados pelo licitante vencedor;

20.6 - Efetuar o pagamento na forma ajustada neste Edital e no Instrumento Contratual;

20.7 - Cumprir com as demais obrigações constantes no Edital e outras previstas no TR e ATA DE REG DE PREÇO.

21 - DA FISCALIZAÇÃO

21.1 - A entrega do produto/serviços e o cumprimento do disposto neste instrumento serão fiscalizados pelo **CONTRATANTE**, por intermédio do setor responsável do órgão contratante, que acompanhará a entrega do produto/prestação do serviço, de acordo com o determinado, controlando os prazos estabelecidos para entrega do mesmo e apresentação de fatura, notificando à empresa vencedora a respeito de quaisquer reclamações ou solicitações havidas.

21.2 - Resguardada a disposição do subitem precedente, a fiscalização representará o **CONTRATANTE** e terá as seguintes atribuições:

a) Receber o produto/serviços, verificando a sua conformidade com as especificações estabelecidas e da proposta, principalmente quanto ao modelo ofertado, quantidade, marca (se for o caso), etc;

- b) Assegurar à empresa vencedora acesso as suas dependências, por ocasião da entrega da mercadoria;
- c) Agir e decidir em nome do **CONTRATANTE**, inclusive, para rejeitar a(s) mercadoria(s) fornecida(s) em desacordo com as especificações exigidas;
- d) Coletar, se julgar necessário, amostra(s) de todos os itens, para realização de análise;
- e) Comunicar oficialmente à empresa vencedora quanto à rejeição do(s) produto(s)/serviço(s);
- f) Certificar a Nota Fiscal correspondente somente após a verificação da perfeita compatibilidade entre o(s) produto(s)/serviço(S) entregue(s) ao que foi solicitado;
- g) Exigir da empresa vencedora o cumprimento rigoroso das obrigações assumidas;
- h) Sustar o pagamento de faturas no caso de inobservância, pela empresa vencedora, de condições previstas neste instrumento;
- i) Transmitir ordens e instruções, verbais ou escritas, à empresa vencedora, no tocante ao fiel cumprimento do disposto neste instrumento;
- j) Solicitar a aplicação, nos termos deste instrumento, de multa(s) à empresa vencedora;
- k) Instruir o(s) recurso(s) da empresa vencedora no tocante ao pedido de cancelamento de multa(s), quando essa discordar do **CONTRATANTE**;
- l) No exercício de suas atribuições fica assegurado à fiscalização, sem restrições de qualquer natureza, o direito de acesso a todos os elementos de informações relacionados com o objeto deste instrumento, pelo mesmo julgados necessários.

22. DO PAGAMENTO

22.1 - O pagamento pela efetiva entrega do objeto deste instrumento será efetuado até o 30º (trigésimo) dia, à **CONTRATADA**, através da Tesouraria, mediante apresentação da Nota Fiscal correspondente, com a aceitação e atesto do responsável pelo recebimento do mesmo, juntamente com as comprovações de regularidade junto a **Fazenda Federal, Fazenda Estadual, Fazenda Municipal, FGTS e Justiça do Trabalho**.

22.1.1 - A Nota Fiscal correspondente deverá ser entregue pela **CONTRATADA** diretamente ao responsável pela fiscalização que somente atestará a realização dos serviços/entrega dos produtos e liberará a Nota Fiscal para pagamento quando cumpridas, pela **CONTRATADA**, todas as condições pactuadas.

22.1.2 - A contagem para o 30º (trigésimo) dia, previsto no *caput*, só iniciar-se-á após a aceitação dos serviços prestados/produtos entregues pela fiscalização dos Municípios participantes, consorciados ao CIMBAJE e cumprimento pela empresa de todas as condições pactuadas.

22.1.3 - Para execução do pagamento, **CONTRATADA** deverá fazer constar na Nota Fiscal correspondente, emitida sem rasura, em letra bem legível, em nome dos Municípios participantes, consorciados ao CIMBAJE, informando o número de sua conta corrente e agência Bancária, bem como o número da Ordem de Compra.

22.1.4 - Havendo erro na Nota Fiscal ou circunstâncias que impeçam a liquidação da despesa, aquela será devolvida à **CONTRATADA** e o pagamento ficará pendente até que o mesmo providencie as medidas saneadoras. Nesta hipótese, o prazo para pagamento iniciar-se-á após a regularização da situação ou reapresentação do documento fiscal, não acarretando quaisquer ônus aos Municípios participantes, consorciados ao CIMBAJE.

22.2 - A critério da Administração poderão ser descontados dos pagamentos devidos, os valores para cobrir despesas com multas, indenizações a terceiros ou outras de responsabilidade da **CONTRATADA**.

22.3 - O CIMBAJE poderá sustar todo e qualquer pagamento do preço ou suas parcelas de qualquer fatura apresentada pela **CONTRATADA** caso verificadas uma ou mais das hipóteses abaixo e enquanto perdurar o ato ou fato sem direito a qualquer reajustamento complementar ou acréscimo, conforme enunciado:

- a) A **CONTRATADA** deixe de acatar quaisquer determinações exaradas pelo órgão fiscalizador do Municípios participantes, consorciados ao CIMBAJE
- b) Não cumprimento de obrigação assumida, hipótese em que o pagamento ficará retido até que a **CONTRATADA** atenda à cláusula infringida.
- c) A **CONTRATADA** retarde indevidamente a execução do serviço ou paralise os mesmos por prazo que venha a prejudicar as atividades do Municípios participantes, consorciados ao CIMBAJE
- d) Débito da **CONTRATADA** para com o Municípios participantes, consorciados ao CIMBAJE quer proveniente da execução deste instrumento, quer de obrigações de outros contratos.
- e) Em qualquer das hipóteses previstas nos parágrafos acima, ou de infração as demais cláusulas e obrigações estabelecidas neste instrumento.

22.4 - Respeitadas as condições previstas neste instrumento, no caso de eventual atraso no pagamento por culpa do Municípios participantes, consorciados ao CIMBAJE, os valores devidos serão acrescidos de encargos financeiros de acordo com o índice de variação do Índice Nacional de Preços ao Consumidor (INPC) do mês anterior ao do pagamento “*pro rata tempore*”, ou por outro índice que venha lhe substituir, desde que a **CONTRATADA** não tenha concorrido de alguma forma para o atraso.

NOTA 1: O encaminhamento da nota fiscal para pagamento poderá ser feito através do envio dos documentos para o e-mail do órgão contratante.

23 - SANÇÕES ADMINISTRATIVAS

23.1 - Nos termos dos arts. 155 a 162 da Lei nº 14.133/2021 serão aplicadas as sanções administrativas nas seguintes hipóteses:

23.1.1 - Advertência, aplicável ao responsável que der causa à inexecução parcial do contrato quando não se justificar a imposição de penalidade mais grave;

23.1.2 - Impedimento de licitar e contratar, quando não se justificar a imposição de penalidade mais grave, aplicável ao responsável que:

23.1.2.1 - Incorrer na inexecução parcial do contrato que cause grave dano ao CIMBAJE, ao funcionamento dos serviços públicos ou ao interesse coletivo;

23.1.2.2 - Incorrer na inexecução total do contrato;

23.1.2.3 - Deixar de entregar a documentação exigida para o certame;

23.1.2.4 - Não manter a proposta, salvo em decorrência de fato superveniente devidamente justificado;

23.1.2.5 - Não celebrar o contrato ou não entregar a documentação exigida para a contratação, quando convocado dentro do prazo de validade de sua proposta;

23.1.2.6 - Ensejar o retardamento da execução ou da entrega do objeto da licitação sem motivo justificado;

23.1.3 - Declaração de idoneidade para licitar ou contratar, aplicável ao responsável que:

23.1.3.1 - Apresentar declaração ou documentação falsa exigida para o certame ou prestar declaração falsa durante a licitação ou a execução do contrato;

23.1.3.2 - Fraudar a licitação ou praticar ato fraudulento na execução do contrato;

23.1.3.3 - Comportar-se de modo inidôneo ou cometer fraude de qualquer natureza;

23.1.3.4 - Praticar atos ilícitos com vistas a frustrar os objetivos da licitação;

23.1.3.5 - Praticar ato lesivo previsto no art. 5º da Lei nº 12.846/2013;

23.1.3.6 - Nas infrações administrativas indicadas no subitem 23.1.2 e subitens que justifiquem a imposição de penalidade mais grave que a sanção de impedimento de licitar e contratar.

23.1.4 - Multa, a ser aplicada ao responsável que der causa a infrações administrativas será calculada observando o valor mínimo de 0,5% (meio por cento) e máximo de 30% (trinta por cento) do valor estimado para a licitação, da ata

registrada ou do contrato licitado ou celebrado no caso de contratação direta na hipótese do responsável que der causa a infrações administrativas puníveis com as sanções de advertência, impedimento de licitar e contratar e declaração de inidoneidade indicadas neste edital, observada a cumulação de aplicação de sanções prevista no §7º do art. 156 da Lei nº 14.133/2021.

23.1.4.1. Sem prejuízo de aplicação do disposto no item **23.1.4**, será aplicável a penalidade de multa:

23.1.4.1.1. Igual ou superior a 0,5% (meio por cento) e igual ou inferior a 15% (quinze por cento) para as seguintes infrações administrativas:

23.1.4.1.1.1. Salvo em decorrência de fato superveniente devidamente justificado, não manter a proposta em especial quando:

23.1.4.1.1.2. Não enviar a proposta adequada ao último lance ofertado ou após a negociação;

23.1.4.1.1.3. Recusar-se a enviar o detalhamento da proposta quando exigível;

23.1.4.1.1.4. Pedir para ser desclassificado quando encerrada a etapa competitiva;

23.1.4.1.1.5. Deixar de apresentar amostra;

23.1.4.1.1.6. Apresentar proposta ou amostra em desacordo com as especificações do edital;

23.1.4.1.1.7. Não celebrar o contrato ou não entregar a documentação exigida para a contratação, quando convocado dentro do prazo de validade de sua proposta;

23.1.4.1.1.8. Recusar-se, sem justificativa, a assinar o contrato ou a ata de registro de preço, ou a aceitar ou retirar o instrumento equivalente no prazo estabelecido pela Administração;

23.1.4.1.2. Superior a 15% (quinze por cento) e inferior ou igual a 30% (trinta por cento) para as seguintes infrações administrativas:

23.1.4.1.2.1. Apresentar declaração ou documentação falsa exigida para o certame ou prestar declaração falsa durante a licitação.

23.1.4.1.2.2. Fraudar a licitação.

23.1.4.1.2.3. Comportar-se de modo inidôneo ou cometer fraude de qualquer natureza, em especial quando:

23.1.4.1.2.3.1. Agir em conluio ou em desconformidade com a lei.

23.1.4.1.2.3.2. Induzir deliberadamente a erro no julgamento.

23.1.4.1.2.3.3. Apresentar amostra falsificada ou deteriorada.

23.1.4.1.2.4. Praticar atos ilícitos com vistas a frustrar os objetivos da licitação.

23.1.4.1.2.5. Praticar ato lesivo previsto no art. 5º da Lei nº 12.846/2013.

23.2. A sanção administrativa de impedimento de licitar e contratar impedirá o responsável de licitar ou contratar no âmbito do CIMBAJE pelo prazo máximo de 03 (três) anos.

23.3. A sanção administrativa de inidoneidade para licitar e contratar impedirá o responsável de licitar ou contratar no âmbito da administração direta e indireta de todos os Entes públicos da federação pelo prazo mínimo de 03 (três) anos e máximo de 06 (seis) anos.

23.4. Se o valor aplicado pela sanção, somado às indenizações cabíveis, ultrapassar.

o valor de pagamento eventualmente devido pelo CIMBAJE ao contratado, será promovida de forma cumulativa:

23.4.1. A compensação da sanção e eventuais indenizações no valor pendente de pagamento ao contratado;

23.4.2. Eventual diferença não compensada no item anterior seja descontada da garantia prestada ou será cobrada judicialmente.

23.5. A aplicação das sanções administrativas previstas neste ato convocatório não exclui, nem afasta, a obrigação de reparação de integral de eventual dano causado ao CIMBAJE.

24 - DO REAJUSTAMENTO

25.1. O reajustamento da ata de registro de preços e/ou do contrato ocorrerá a cada período de 12 (doze) meses, adotando por referência a data de formalização da proposta.

25.2. O reajustamento adotará o índice de reajuste de preço INPC – Índice Nacional de Preços.

25 - DA AMPLIAÇÃO E /OU REDUÇÃO

É vedado efetuar acréscimos nos quantitativos fixados pela Ata de Registro de Preços, inclusive o acréscimo de que trata do art. 125 da Lei 14.133/2021.

26 - DO CANCELAMENTO DO REGISTRO

26.1 - O fornecedor terá seu registro cancelado quando:

26.1.1 - Descumprir as condições da ata de Registro de Preços;

26.1.2 - Não retirar a respectiva nota de empenho ou instrumento equivalente, no prazo estabelecido pela Administração, sem justificativa aceitável;

26.1.3 - Não aceitar reduzir o seu preço registrado, na hipótese de este se tornar superior aqueles praticados no mercado e estiverem presentes razões de interesse público.

26.1.3.1 - O cancelamento do Registro, nas hipóteses previstas, assegurados o contraditório e a ampla defesa, será formalizado por despacho da autoridade competente do Órgão Gerenciador.

26.1.3.2 - O fornecedor poderá solicitar o cancelamento do seu Registro de Preço na ocorrência de fato superveniente que venha comprometer a perfeita execução contratual, decorrentes de caso fortuito ou de força maior devidamente comprovados.

27 - DISPOSIÇÕES GERAIS

27.1 - Homologada a licitação o adjudicatário poderá receber autorização de fornecimento ou instrumento equivalente.

27.2 - Caso o adjudicatário não preste o serviço ou forneça o(s) bem(s), objeto do certame, de acordo com a sua proposta, serão convocados os licitantes remanescentes, observada à ordem de classificação, para execução do serviço.

27.3 - É facultado ao **PREGOEIRO** ou à **AUTORIDADE COMPETENTE**, em qualquer fase do julgamento promover diligência destinada a esclarecer ou complementar a instrução do processo e a aferição do ofertado, bem como solicitar a órgãos competentes a elaboração de pareceres técnicos destinados a fundamentar as decisões.

27.4 - Qualquer solicitação de prorrogação de prazo para execução dos serviços/entrega dos produtos, decorrentes desta licitação, somente será analisada se apresentada antes do decurso do prazo para tal e devidamente fundamentada.

27.5 - Uma vez convocado, a recusa injustificada do adjudicatário em prestar os serviços, dentro do prazo estabelecido neste edital, caracteriza o descumprimento total da obrigação assumida, sujeitando-o às penalidades legalmente estabelecidas.

27.6 - Na hipótese acima referida será convocado novo adjudicatário, observada a ordem de classificação nesta licitação.

27.7 - Constituem motivos para rescisão do contrato ou instrumento equivalente, todos aqueles listados pela Lei 14.133/2021, no artigo 137.

27.8 - A AUTORIDADE COMPETENTE poderá nas mesmas condições contratuais, realizar acréscimos ou supressões de até 25% (vinte e cinco por cento) do valor inicial atualizado do contrato, conforme estabelecido no art. 125 da Lei 14.133/2021.

27.9 - Será dada vista aos proponentes interessados tanto nas propostas comerciais como dos documentos de habilitação apresentados na sessão.

27.10 - A contratação dos itens requisitados para cada evento deverá ser precedida da requisição específica não ficando necessariamente obrigado o **CONTRATANTE** a contratar todos os itens constantes no contrato, devendo o mesmo ser fornecido de forma fracionada ao mesmo.

27.11 - É vedado à **contratada** subcontratar total ou parcialmente o fornecimento sem autorização expressa da Administração.

27.12 - A presente Licitação somente poderá ser revogada por razões de interesse público, decorrente de fato superveniente devidamente comprovado; ou anulada, em todo ou em parte, por ilegalidade de ofício ou por provocação de terceiros, mediante parecer escrito e devidamente comprovado.

27.13 - O **PREGOEIRO**, no interesse da Administração, poderá relevar omissões puramente formais observadas na documentação e proposta, desde que não contrariem a legislação vigente e não comprometam a lisura da licitação, sendo possível a promoção de diligência destinada a esclarecer ou a complementar a instrução do processo.

27.14 - É vedado ao **fornecedor** retirar sua proposta ou parte dela após aberta a sessão do pregão.

27.15 - Informações complementares que visam obter maiores esclarecimentos sobre a presente Licitação serão prestadas pelo **PREGOEIRO** de forma exclusiva pela plataforma de licitações Licitar Digital (www.licitardigital.com.br).

27.16 - Integram o Presente Edital:

- a) Anexo I** - Termo de Referência;
- b) Anexo II** – Definições gerais e características dos uniformes;
- c) Anexo III** - Minuta da ARP;
- d) Anexo IV** – Cadastro de Reserva;

27.17- Interessados poderão adquirir cópia do Edital somente via download do arquivo através do Portal Eletrônico <http://www.licitardigital.com.br> ou <http://www.cimbaje.mg.gov.br>.

27.18 - O licitante deverá examinar detidamente as disposições contidas neste Edital e seus anexos, pois o simples registro de proposta financeira junto ao sistema eletrônico de licitação utilizado, submete-a à aceitação incondicional de seus termos, independente de transcrição, bem como representa o conhecimento do objeto em licitação e a observância dos preceitos legais e regulamentares que a regem, não sendo aceita alegação de desconhecimento de qualquer pormenor.

27.19 - No caso de eventual divergência entre o Edital de Licitação e seus anexos, prevalecerão as disposições do primeiro.

27.20 - Na contagem dos prazos estabelecidos neste Edital e seus Anexos, excluir-se-á o dia do início e incluir-se-á o do vencimento. Só se iniciam e vencem os prazos em dias de expediente na Administração.

27.21 - O **CONTRATANTE** reserva a si o direito de revogar a presente licitação por razões de interesse público ou anulá-la, no todo ou em parte por vício ou ilegalidade, bem como prorrogar o prazo para recebimento das propostas e/ou sessão de lances, desqualificar qualquer licitante ou desclassificar qualquer proposta, caso tome conhecimento de fato que afete a capacidade financeira, técnica ou comercial da licitante, sem que isto gere direito à indenização ou ressarcimento de qualquer natureza.

27.22 - As normas disciplinadoras da licitação serão sempre interpretadas em favor da ampliação da disputa entre os interessados, desde que não comprometam o interesse da Administração, o princípio da isonomia, a finalidade e a segurança da contratação.

27.23 - O Instrumento Convocatório é parte integrante do Contrato.

27.24. Informações sobre o andamento da licitação poderão ser obtidas junto à Comissão de Licitações, nos dias úteis, das 8h às 11h e das 13h às 17h ou pelo telefone (33)3723-1270 e e-mail: licitacao@cimbaje.mg.gov.br. Ainda, poderão ser acompanhadas as fases através do Portal Eletrônico <http://www.licitardigital.com.br>.



Jacinto/MG, 16 de fevereiro de 2024.

DE ACORDO

Aureliomarks Matos de Oliveira
SECRETARIO EXECUTIVO

Esttevaeo de Freitas Ferraz
Ag. De Contratação/Pregoeiro

**PROCESSO LICITATÓRIO Nº 064/2023
PREGÃO ELETRÔNICO Nº 015/2023**

ANEXO I

TERMO DE REFERÊNCIA

1 - SETOR SOLICITANTE

Secretaria Executiva do Consórcio Intermunicipal Multifinalitário do Baixo Jequitinhonha Municípios – CIMBAJE,

2 – OBJETO

Constitui objeto do presente Edital o **registro de preço para contratação de empresa especializada para fornecimento de vestuários (uniforme escolar completo) aos municípios consorciados ao Consórcio Intermunicipal Multifinalitário do Baixo Jequitinhonha.**

3 – DA JUSTIFICATIVA

A aquisição de uniformes para os alunos das prefeituras consorciadas ao CIMBAJE representa uma estratégia essencial para promover a igualdade e a coesão dentro do ambiente educacional. Ao padronizar a vestimenta dos estudantes, cria-se uma atmosfera de uniformidade que transcende diferenças socioeconômicas, promovendo a inclusão e mitigando possíveis disparidades entre os alunos. Além disso, os uniformes contribuem para a segurança escolar, facilitando a identificação visual dos estudantes e reforçando a integridade do espaço educativo. Essa medida não apenas simplifica a gestão do ambiente escolar, mas também fortalece a identidade institucional, fomentando um senso de pertencimento e colaboração entre os alunos. O investimento em uniformes não se limita apenas a uma questão

estética, mas simboliza um compromisso com a promoção de um ambiente educacional inclusivo, disciplinado e centrado no bem-estar dos estudantes.

4 – CONDIÇÕES PARA PARTICIPAÇÃO

4.1 Para participar, a empresa interessada deverá comprovar que possui habilitação técnica para atuar nos serviços ora licitados.

4.2 No preço proposto se encontram incluídos todos os tributos, encargos sociais e quaisquer outros ônus que porventura possam recair sobre o cumprimento do objeto do contrato;

4.3 Em cada ordem de serviço estará estabelecido o quantitativo e a especificação do serviço, não podendo a empresa estabelecer valor mínimo de fatura ou pedido mínimo para execução. As ordens de Serviço serão expedidas sempre que surgir a necessidade da administração municipal.

5 – DO LOCAL PARA ENTREGA DO OBJETO

5.1 O local de entrega será especificado na nota de empenho.

6 – VALOR DE REFERÊNCIA E QUANTIDADE

Na tabela abaixo se encontram os valores de referência de cada item e quantidade total estimada:

ITEM	UNIDADE	VESTUÁRIO	VALOR UNITÁRIO ESTIMADO	QUANTIDADE ESTIMADA	VALOR GLOBAL ESTIMADO
01	UND	JAQUETA.	R\$ 76,17	23.719	R\$ 1.806.676,23
02	UND	CALÇA.	R\$ 54,03	47.438	R\$ 2.563.075,14

03	UND	BERMUDA.	R\$ 42,53	71.157	R\$ 3.026.307,21
04	UND	SHORT SAIA.	R\$ 40,57	71.157	R\$ 2.886.839,49
05	UND	CAMISETA MANGA CURTA.	R\$ 31,33	71.157	R\$ 2.229.348,81
06	UND	CAMISETA REGATA.	R\$ 25,52	47.438	R\$ 1.210.617,76
07	UND	CAMISETA MANGA LONGA.	R\$ 23,33	23.719	R\$ 553.364,27
08	PAR	TÊNIS MASCULINO, PARA ENSINO FUNDAMENTAL.	R\$ 114,00	37.692	R\$ 4.296.888,00
09	PAR	TÊNIS FEMININO, PARA ENSINO FUNDAMENTAL.	R\$ 104,33	37.692	R\$ 3.932.406,36
10	PAR	TÊNIS UNISSEX, PARA ENSINO INFANTIL.	R\$ 102,71	9.746	R\$ 1.001.011,66
11	PAR	PAPET.	R\$ 51,63	9.746	R\$ 503.185,98
12	PAR	SANDÁLIA CROCKS.	R\$ 60,66	9.746	R\$ 591.192,36
13	PAR	MEIA COM SOLADO.	R\$ 53,17	9.746	R\$ 518.194,82
14	PAR	MEIA LISA.	R\$ 9,22	71.157	R\$ 656.067,54
TOTAL					R\$ 25.775.175,63

O valor estimado para esta contratação é R\$ 25.775.175,63 (Vinte e cinco milhões, setecentos e setenta e cinco mil cento e setenta e cinco reais e sessenta e três centavos).

As descrições de cada item da tabela acima estão detalhadas no Apêndice I deste Termo de Referência.

7. AMOSTRAS.

Deverão ser apresentadas, caso solicitadas, as amostras pela licitante vencedora, sendo 01 (uma) de cada item que compõem o lote conforme consta no descritivo técnico, juntamente com os laudos e os certificados solicitados na descrição dos itens, devidamente identificada com o nome da licitante vencedora, identificação do item, para verificação de conformidade com as exigências estabelecidas no Termo de Referência, no prazo de até 05 (cinco) dias úteis, a contar da data de encerramento da sessão pública.

8. DOS PRAZOS DE ENTREGA

8.1. A entrega definitiva deverá ser realizada conforme especificações contidas na Autorização de Fornecimento ou Empenho do objeto contratado no prazo de até 30 (trinta) dias consecutivos;

8.2. A entrega do objeto deverá ser feita diretamente no local solicitado pelo município consorciado.

8.3. A data para o recebimento das mercadorias deve ser agendada, no mínimo, 01 (uma) semana antes da entrega com vistas a promover um atendimento de qualidade e a conferência em tempo hábil. A entrega somente poderá ocorrer de segunda a sexta-feira, no horário de 09h às 12h e das 14h às 17h.

8.4. Caso seja detectada falha ou o fornecimento esteja em desconformidade com o contrato, a CONTRATADA deverá regularizar, satisfatoriamente, o fornecimento, no prazo máximo de até 48(quarenta e oito) horas, após a notificação, sem prejuízo das sanções previstas.

8.5. O recebimento provisório ou definitivo do objeto não exclui a responsabilidade da CONTRATADA pelos prejuízos resultantes da incorreta execução do contrato.

9. DA DOTAÇÃO ORÇAMENTÁRIA

9.1. Os recursos orçamentários relativos à contratação dos fornecimentos serão previstos no orçamento anual de cada órgão e entidade demandante, constantes dos respectivos Programas de Trabalho, os quais serão destinados à época da efetiva contratação, em total consonância pelo que dispõe o decreto federal nº 7.892/2013, que regulamenta o sistema de registro de preços que preceitua as seguintes vantagens:

- a) Não precisar haver imediatamente dotação orçamentária;
- b) Atender as demandas imprevisíveis;
- c) Reduzir a necessidade de manter grande volume em estoque;
- d) Eliminar o fracionamento de despesas evitando sucessivas aquisições de mesmo objeto ao longo de um mesmo exercício financeiro;
- e) Reduzir o número de licitações;
- f) Primar pelos princípios legais das compras feitas por procedimentos licitatórios;
- g) Adquirir menores custos na realização de licitações;
- h) Promover maior transparência nas aquisições;

10. DAS CONDIÇÕES DE PAGAMENTO

10.1. O pagamento do objeto será efetuado por fechamento de mês até 30 (trinta) dias consecutivos após o recebimento do objeto e apresentação das notas fiscais/faturas, devidamente atestadas pelo órgão requisitante e/ou servidor(es) designados(s) para efetuar o recebimento do objeto.

10.2. Os pagamentos ficam condicionados à apresentação dos seguintes documentos:

10.2.1. Prova de Regularidade conjunta, referente aos Tributos Federais e à Dívida ativa da União, expedida pela Receita Federal do Brasil, de onde for sediada a empresa, devidamente válida;

10.2.2. Prova de Regularidade com a Fazenda Pública do Estado onde for sediada a empresa, devidamente válida;

10.2.3. Prova de Regularidade com a Fazenda Pública do Município onde for sediada a empresa, devidamente válida;

10.2.4. Prova de Regularidade com a Fazenda Pública Municipal do Município de (nome do município), devidamente válida;

10.2.5. Certidão Negativa Trabalhista;

10.3. Ocorrendo erro(s) na apresentação da(s) Nota(s) Fiscal(is)/Fatura(s), essa(s) será(ão) devolvida(s) à Contratada para correção, ficando estabelecido que o prazo para pagamento seja contado a partir da data da apresentação da(s) nova(s) Nota(s) Fiscal(is)/Fatura(s).;

10.4. Não serão pagos o(s) material(is) entregue(s) em locais diferentes dos solicitados pelas prefeituras consorciadas;

10.5. O pagamento será devido apenas aos produtos efetivamente fornecidos pela CONTRATADA, conforme demanda da CONTRATANTE.

10.6. A não solicitação do total de fornecimentos previstos durante a vigência do contrato não gerará quaisquer direitos à CONTRATADA.

10.7. Na ocorrência de rejeição da Nota Fiscal/Fatura, motivada por erro ou incorreções, o prazo para pagamento estipulado, passará a ser contado a partir da data da sua reapresentação.

11. DA FISCALIZAÇÃO



11.1. A fiscalização dos fornecimentos será realizada por preposto designado pelo Contratante o qual deverá atestar a nota, sem o qual não será permitido qualquer pagamento, em conformidade com o disposto no Artigo 67, da Lei 8.666/93.

Jacinto – MG 15 de Dezembro de 2023

Auréliomarks Matos de Oliveira
Secretário Executivo

ANEXO II

DEFINIÇÕES GERAIS E CARACTERÍSTICAS

ITEM 1 – JAQUETA.



Confeccionada em malha, sendo sua estrutura helanca felpada, composição 55,1% poliéster e 44,9% algodão, fio oval, sendo o fio 1 = ne:16,57 / tex: 35,65 / cv %: 4,02 e o fio 2 = tex: 18,06 / dtex: 180,60 / denier: 162,54 / cv %: 0,75 com gramatura de 290g/m² (±2%), com espessura de 0,82mm, resistente ao estouro sendo pressão média de 15,27 Kgf/cm², com 180,00 s de hidrofiliidade, 0,45% de perda de Fibrila Total após 03 lavagem e 03 secagem, com 1,93% de umidade, não podendo apresentar metamerismo, tendo 100% de elasticidade no sentido paralelo aos cursos e no mínimo 80% de elasticidade no sentido paralelo as colunas, e no mínimo 3,5% de alongamento para ambos os sentidos, solidez de cor a lavagem doméstica alteração mínimo 4, solidez da cor ao suor alteração mínimo 4, solidez da cor a fricção com resultado mínimo 4 para migração ao tecido úmido e alteração mínimo 3 para seco, solidez da cor à ação do ferro de passar à quente alteração mínimo de 4 para seco e molhado, solidez da cor a ácidos e álcalis com alteração 5 para Ácido Acético, Clorídrico, Carbonado de sódio e hidróxido de amônia, Solidez da cor à água com alteração mínimo de 4, solidez da cor à luz artificial (xenônio) com alteração mínimo de 5, sendo realizado uma varredura de metais não podendo ter mais que 1,00 mg/kg de chumbo e cromo, na cor Azul marinho Pantone 19-3920 TPX, seguindo a leitura de cor em espectrofotômetro com fonte D65/10 Deg, L*18,92 / a* 1,22 / b* -12,34.

Deverá ter uma faixa nas mangas na cor vermelha de 4cm na mesma composição do tecido principal, com um viés de 0,5cm na cor branca de ambos os

lado da faixa na composição de 100% poliéster, gramatura de 105g/m² (±2%), conforme layout.

A jaqueta deverá ter mangas retas, punhos do mesmo tecido do corpo da jaqueta e bolsos interno tipo faca.

O fechamento será feito com zíper de nylon destacável na cor branca.

A jaqueta deverá ser toda costurada internamente com máquina overlocke nas laterais, ombros, mangas, gola e bolsos.

O zíper e a parte externa da gola devem ser rebatidos com máquina reta com largura de 1,0cm.

A barra da jaqueta deverá ser rebatida com máquina galoneira de duas agulhas com largura de 2,0cm.

Na frente da jaqueta, no lado esquerdo, na altura do peito, deverá ser aplicado o brasão do município, com as medidas de: brasão 8cm de largura, sendo esse aplicado pelo processo de impressão automática de tinta.

No meio da costa, na parte interna, deverá ser costurada uma etiqueta em tecido tipo tnt, na cor branca, com os caracteres tipográficos dos indicativos na cor preta, devendo ser uniformes e informar a razão social, CNPJ, composição do tecido, símbolos de lavagem, tamanho, ano e país de fabricação. a tolerância de variação na gramatura poderá ser de até 2%; e nas medidas de até 1,0 cm.

A linha utilizada para a confecção é 100% poliéster nº120.

Todas as peças deverão ser embaladas separadamente em sacos plásticos transparentes. A peça deverá estar isenta de qualquer defeito que comprometa a sua apresentação.

A IMAGEM ACIMA É ILUSTRATIVA, sendo que cada município poderá alterar o modelo adequando para sua cor, logotipo e modelo, para as amostras e laudos deverá seguir o modelo e especificação do Termo de Referência.

Juntamente com a amostra, caso solicitada, no tamanho 12, deverá apresentar laudos do tecido principal e dos forros emitidos por laboratório de análise têxtil acreditado pelo INMETRO sendo este com data máxima de até 180 (cento e oitenta) dias anteriores a data da sessão do pregão, sendo em nome da licitante, contendo as seguintes informações:

DO TECIDO PRINCIPAL:

Espessura de material Têxtil – ABNT NBR 13371:2005;

Resistência ao Estouro de malhas – ABNT NBR 13384:1995;

Gramatura de tecidos planos e malhas – ABNT NBR 10591:2008;

Título do Fio em amostras reduzidas – ABNT NBR 13216:1994;

Estrutura de malhas – ABNT NBR 13462:1995;
Solidez de Cor à Lavagem Doméstica e Comercial - ABNT NBR ISO 105-C06:2010;
Solidez da Cor à Ação do Ferro de Passar à Quente - ABNT NBR ISO 105-X11:2018;
Solidez da Cor à Luz artificial (Xenônio) - Avaliação com Escala Azul - ABNT NBR ISO 105-B02:2019;
Solidez da Cor ao Suor - ABNT NBR ISO 105-E04:2014;
Solidez da Cor à Água - ABNT NBR ISO 105-E01:2014;
Solidez da Cor à Fricção - ABNT NBR ISO 105-X12:2019;
Solidez da Cor a Ácidos e Alcalis - AATCC 6:2011;
Análise Qualitativa e Quantitativa - ABNT NBR 13538:1995 e ABNT NBR 11914:1992;
Forma Geométrica do Fio de Fibras Sintéticas; % de Umidade;
Determinação da Elasticidade e Alongamento - ABNT NBR 12960:1993; % Perda de Fibrila (03 lavagem e 03 secagem);
Hidrofilidade - ABNT NBR 12853:1993;
Varredura de metais em materiais têxteis – ICP-OES; Pantone;
Medição de Cor com Espectrofotômetro (Delta E) Por cor – ABNT NBR ISO 105-j03:2010.

DO VIÉS

Análise qualitativa e quantitativa de fibras - normas 20:2013 e 20a:2014 da AATCC;
Gramatura de tecidos planos e malhas – norma: ABNT NBR 10591/2008;

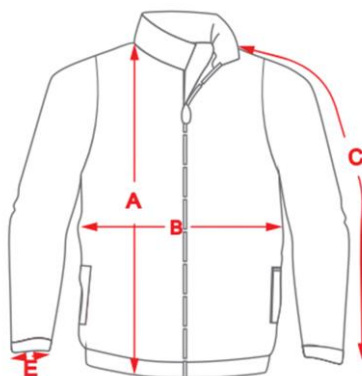

MEDIDAS (CM)	1	2	3	4	6	8	10	12	14	16	P	M	G	GG	XG	XXG
Altura	41,0	44,0	47,0	50,0	53,0	56,0	59,0	62,0	65,0	68,0	71,0	75,0	79,0	82,0	85,0	88,0
Largura	31,0	33,0	35,0	37,0	39,0	42,0	44,0	45,0	47,0	49,0	53,0	55,0	57,0	59,0	61,0	63,0
Comprimento da Manga sem o punho	34,0	37,0	40,0	43,0	46,0	51,0	58,0	60,0	64,0	68,0	69,0	71,0	75,0	77,0	78,5	80,5
Abertura da Manga	8,0	8,0	8,0	8,0	9,0	9,0	10,0	10,0	10,0	11,0	11,0	11,0	11,0	11,0	12,0	13,0

ITEM 2 – CALÇA.



Confeccionada em malha, sendo sua estrutura helanca piquê, composição 62,3% poliéster e 37,7% algodão, fio oval, sendo o fio 1 = ne:20,84 / tex: 28,38 / cv %: 5,09 e o fio 2 = tex: 18,20 / dtex: 182,00 / denier: 163,80 / cv %: 0,59 com gramatura de 290g/m² (±2%), com espessura de 0,74mm, resistente ao estouro sendo pressão média de 15,18 Kgf/cm², com 10,58 s de hidrofiliidade, 0,21% de perda de Fibrila Total após 03 lavagem e 03 secagem, com 1,62% de umidade, não podendo apresentar metamerismo, tendo 100% de elasticidade e no mínimo 3,5% de alongamento para ambos os sentidos, solidez de cor a lavagem doméstica alteração mínimo 4, solidez da cor ao suor alteração mínimo 4, solidez da cor a fricção com resultado mínimo 4 para migração ao tecido úmido e alteração mínimo 4 para seco, solidez da cor à ação do ferro de passar à quente alteração imediata mínimo de 4 para seco, úmido e molhado, solidez da cor a ácidos e álcalis com alteração 5 para Ácido Acético, Clorídrico, Carbonado de sódio e hidróxido de amônia, Solidez da cor à água com alteração mínimo de 4, solidez da cor à luz artificial (xenônio) com alteração mínimo de 5, sendo realizado uma varredura de metais não podendo ter mais que 1,00 mg/kg de chumbo e cromo, na cor Azul marinho Pantone 19-3920 TPX, seguindo a leitura de cor em espectrofotômetro com fonte D65/10 Deg, L*18,85 / a* 1,23 / b* -11,97.

Nas laterais da calça, deverá ter uma faixa na cor vermelha de 4cm na mesma composição do tecido principal e um viés branco de 0,5cm de ambos os lados sendo a composição de 100% poliéster, gramatura 105g/m² (±2%), conforme layout.

Na frente da calça, no lado esquerdo, deverá ser aplicado o brasão do município, com as medidas de: brasão 8 cm de largura, sendo esse aplicado pelo processo de impressão automática de tinta.

Na cintura deverá possuir elástico com largura de 4,0cm, embutido e rebatido com máquina de quatro agulhas ponto corrente.

Na parte detrás, do lado direito deverá ser costurado um bolso, no mesmo tecido do corpo da calça, com máquina reta, medindo 12 cm de altura por 12 cm de largura (graduação para cada tamanho).

Deverá ser costurada internamente com máquina overloque ou interloque.

As barras deverão ser rebatidas com máquina galoneira de duas agulhas com largura de 2,0cm.

Na parte interna do gancho da costa, deve ser costurada uma etiqueta em tecido tipo TNT, na cor branca, com os caracteres tipográficos dos indicativos na cor preta, devendo ser uniformes e informar a razão social, CNPJ, composição do tecido, símbolos de lavagem, tamanho, ano e país de fabricação. a tolerância de variação na gramatura poderá ser de até 2%; e nas medidas de até 1,0 cm. a linha utilizada para a confecção é 100% poliéster nº120.

Todas as peças deverão ser embaladas separadamente em sacos plásticos transparentes. A peça deve estar isenta de qualquer defeito que comprometa a sua apresentação.

A IMAGEM ACIMA É ILUSTRATIVA, sendo que cada município poderá alterar o modelo adequando para sua cor, logotipo e modelo, para as amostras e laudos devesse seguir o modelo e especificação do Termo de Referência.

Juntamente com a amostra, caso solicitada, no tamanho 10, deverá apresentar laudos do tecido principal emitidos por laboratório de análise têxtil acreditado pelo INMETRO, sendo este com data máxima de até 180 (cento e oitenta) dias anteriores a data da sessão do pregão, sendo em nome da licitante, contendo as seguintes informações:

DO TECIDO PRINCIPAL:

Espessura de material Têxtil – ABNT NBR 13371:2005;
Resistência ao Estouro de malhas – ABNT NBR 13384:1995;
Gramatura de tecidos planos e malhas – ABNT NBR 10591:2008;
Título do Fio em amostras reduzidas – ABNT NBR 13216:1994;
Estrutura de malhas – ABNT NBR 13462:1995;
Solidez de Cor à Lavagem Doméstica e Comercial - ABNT NBR ISO 105-C06:2010;
Solidez da Cor à Ação do Ferro de Passar à Quente - ABNT NBR ISO 105-X11:2018;
Solidez da Cor à Luz artificial (Xenônio) - Avaliação com Escala Azul - ABNT NBR ISO 105-B02:2019;
Solidez da Cor ao Suor - ABNT NBR ISO 105-E04:2014;
Solidez da Cor à Água - ABNT NBR ISO 105-E01:2014;
Solidez da Cor à Fricção - ABNT NBR ISO 105-X12:2019;
Solidez da Cor a Ácidos e Alcalis - AATCC 6:2011;
Análise Qualitativa e Quantitativa - ABNT NBR 13538:1995 e ABNT NBR 11914:1992;
Forma Geométrica do Fio de Fibras Sintéticas;
% de Umidade;
Determinação da Elasticidade e Alongamento - ABNT NBR 12960:1993;
% Perda de Fibrila (03 lavagem e 03 secagem);
Hidrofilidade - ABNT NBR 12853:1993;
Varredura de metais em materiais têxteis – ICP-OES; Pantone;
Medição de Cor com Espectrofotômetro (Delta E) Por cor – ABNT NBR ISO 105-j03:2010.

DO VIÉS

Análise qualitativa e quantitativa de fibras - normas 20:2013 e 20a:2014 da AATCC;
Gramatura de tecidos planos e malhas – norma: ABNT NBR 10591/2008;

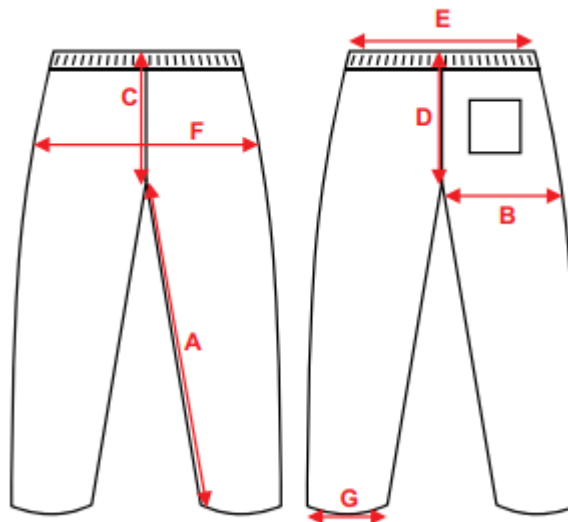

MEDIDAS (CM)	1	2	3	4	6	8	10	12	14	16	P	M	G	GG	XG	XXG
a) Entrepernas	44,0	46,0	48,0	50,0	52,0	56,0	58,0	63,0	66,0	67,5	73,0	76,0	79,0	82,0	84,0	86,0
b) Coxa	21,5	22,5	23,0	23,5	24,5	25,5	26,5	27,5	28,5	29,5	31,5	32,5	33,5	34,5	35,5	36,5
c) Gancho Dianteiro	18,5	19,5	20,5	21,0	22,0	23,5	24,5	25,5	27,0	28,0	28,5	29,5	31,0	32,0	33,0	34,0
d) Gancho Traseiro	22,5	23,5	24,5	25,0	26,0	28,0	28,5	30,0	31,0	32,0	33,0	34,0	35,0	36,5	37,5	38,5
e) Cintura	22,0	23,0	23,5	24,0	25,0	26,0	27,0	28,0	29,0	31,0	33,0	35,0	36,0	37,0	38,0	39,0
f) Quadril	37,0	39,0	39,5	40,5	42,0	43,5	45,0	47,0	48,5	50,0	53,5	55,0	57,0	58,5	60,0	61,5
g) Abertura da Perna	13,0	14,0	14,5	15,0	16,0	17,0	18,0	19,0	20,0	21,0	24,0	25,0	26,0	27,0	28,0	29,0

Item 3 – BERMUDA UNISSEX.



Confeccionada em malha, sendo sua estrutura helanca piquê, composição 62,3% poliéster e 37,7% algodão, fio oval, sendo o fio 1 = ne:20,84 / tex: 28,38 / cv %: 5,09 e o fio 2 = tex: 18,20 / dtex: 182,00 / denier: 163,80 / cv %: 0,59 com gramatura de 290g/m² (±2%), com espessura de 0,74mm, resistente ao estouro sendo pressão média de 15,18 Kgf/cm², com 10,58 s de hidrofiliidade, 0,21% de perda de Fibrila Total após 03 lavagem e 03 secagem, com 1,62% de umidade, não podendo apresentar metamerismo, tendo 100% de elasticidade e no mínimo 3,5% de alongamento para ambos os sentidos, solidez de cor a lavagem doméstica alteração mínimo 4, solidez da cor ao suor alteração mínimo 4, solidez da cor a fricção com resultado mínimo 4 para migração ao tecido úmido e alteração mínimo 4 para seco, solidez da cor à ação do ferro de passar à quente alteração imediata mínimo de 4 para seco, úmido e molhado, solidez da cor a ácidos e álcalis com alteração 5 para Ácido Acético, Clorídrico, Carbonado de sódio e hidróxido de amônia, Solidez da cor à água com alteração mínimo de 4, solidez da cor à luz artificial (xenônio) com alteração mínimo de 5, sendo realizado uma varredura de metais não podendo ter mais que 1,00 mg/kg de chumbo e cromo, na cor Azul marinho Pantone 19-3920 TPX, seguindo a leitura de cor em espectrofotômetro com fonte D65/10 Deg, L*18,85 / a* 1,23 / b* -11,97.

Nas laterais da bermuda, deverá ter uma faixa na cor vermelha de 4cm na mesma composição do tecido principal e um viés branco de 0,5cm de ambos os lados sendo a composição de 100% poliéster, gramatura 105g/m² (±2%), conforme layout.

Na frente da bermuda, no lado esquerdo, deverá ser aplicado o brasão do município, com as medidas de: brasão 8cm de largura, sendo esse aplicado pelo processo de impressão automática de tinta.

Na cintura deverá possuir elástico com largura de 4,0cm, embutido e rebatido com máquina de quatro agulhas ponto corrente.

Na parte de trás, do lado direito, deverá ser costurado um bolso, no mesmo tecido do corpo da bermuda, com máquina reta, medindo 12 cm de altura por 12 cm de largura.

Deverá ser costurada internamente com máquina overloque.

As barras deverão ser rebatidas com máquina reta com largura de 2,0cm.

Na parte interna do gancho da costa deve ser costurada uma etiqueta em tecido tipo tnt, na cor branca, com os caracteres tipográficos dos indicativos na cor preta, devendo ser uniformes e informar a razão social, cnpj, composição do tecido, símbolos de lavagem, tamanho, ano e país de fabricação.

A tolerância de variação na gramatura poderá ser de até 2%; e nas medidas de até 1,0 cm. a linha utilizada para a confecção é 100% poliéster nº 120.

Todas as peças deverão ser embaladas separadamente em sacos plásticos transparentes. A peça deve estar isenta de qualquer defeito que comprometa a sua apresentação.

A IMAGEM ACIMA É ILUSTRATIVA, sendo que cada município poderá alterar o modelo adequando para sua cor, logotipo e modelo, para as amostras e laudos devesa seguir o modelo e especificação do Termo de Referencia.

Juntamente com a amostra, caso solicitada, no tamanho 10, deverá apresentar laudos do tecido principal emitidos por laboratório de análise têxtil acreditado pelo INMETRO sendo este com data máxima de até 180 (cento e oitenta) dias anteriores a data da sessão do pregão, sendo em nome da licitante, contendo as seguintes informações:

DO TECIDO PRINCIPAL:

Espessura de material Têxtil – ABNT NBR 13371:2005;
Resistência ao Estouro de malhas – ABNT NBR 13384:1995;
Gramatura de tecidos planos e malhas – ABNT NBR 10591:2008;
Título do Fio em amostras reduzidas – ABNT NBR 13216:1994;
Estrutura de malhas – ABNT NBR 13462:1995;
Solidez de Cor à Lavagem Doméstica e Comercial - ABNT NBR ISO 105-C06:2010;
Solidez da Cor à Ação do Ferro de Passar à Quente - ABNT NBR ISO 105-X11:2018;
Solidez da Cor à Luz artificial (Xenônio) - Avaliação com Escala Azul - ABNT NBR ISO 105-B02:2019;
Solidez da Cor ao Suor - ABNT NBR ISO 105-E04:2014;
Solidez da Cor à Água - ABNT NBR ISO 105-E01:2014;
Solidez da Cor à Fricção - ABNT NBR ISO 105-X12:2019;
Solidez da Cor a Ácidos e Alcalis - AATCC 6:2011;
Análise Qualitativa e Quantitativa - ABNT NBR 13538:1995 e ABNT NBR 11914:1992;
Forma Geométrica do Fio de Fibras Sintéticas;
% de Umidade;

Determinação da Elasticidade e Alongamento - ABNT NBR 12960:1993;
 % Perda de Fibrila (03 lavagem e 03 secagem);
 Hidrofilidade - ABNT NBR 12853:1993;
 Varredura de metais em materiais têxteis – ICP-OES;
 Pantone;
 Medição de Cor com Espectrofotômetro (Delta E) Por cor – ABNT NBR ISSO 105-j03:2010.

DO VIÉS

Análise qualitativa e quantitativa de fibras - normas 20:2013 e 20a:2014 da AATCC;
 Gramatura de tecidos planos e malhas – norma: ABNT NBR 10591/2008;

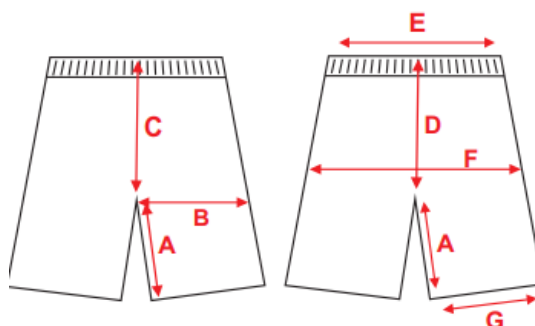

MEDIDAS (CM)	1	2	3	4	6	8	10	12	14	16	P	M	G	GG	XG	XXG
a) Entre Pernas	15,5	15,5	15,5	15,5	16,5	18,0	19,0	19,0	21,0	22,0	23,0	24,0	25,0	26,0	27,0	28,0
b) Coxa	21,5	22,5	23,0	23,5	24,5	25,5	26,5	27,5	28,5	29,5	31,5	32,5	33,5	34,5	35,5	36,5
c) Gancho Dianteiro	23,0	22,0	21,5	21,0	22,0	24,0	25,0	26,0	27,0	28,0	29,0	30,0	31,0	32,0	32,0	32,0
d) Gancho Traseiro	25,0	25,0	25,0	25,0	26,0	27,5	28,5	30,0	31,0	32,0	33,0	34,0	35,0	36,0	37,0	38,5
e) Cintura	22,0	23,0	23,5	24,0	25,0	26,0	27,0	28,0	29,0	31,0	33,0	35,0	36,0	37,0	38,0	39,0
f) Quadril	35,5	37,5	38,5	39,5	41,0	43,0	44,0	45,5	47,0	49,0	52,5	54,5	56,5	58,0	60,0	61,5
g) Abertura da Perna	20,0	21,0	21,5	22,0	23,0	24,0	25,0	26,0	27,0	28,0	30,0	32,0	33,0	34,0	35,0	36,0

Item 4 - SHORT SAIA.



Confeccionada em malha, sendo sua estrutura helanca piquê, composição 62,3% poliéster e 37,7% algodão, fio oval, sendo o fio 1 = ne:20,84 / tex: 28,38 / cv %: 5,09 e o fio 2 = tex: 18,20 / dtex: 182,00 / denier: 163,80 / cv %: 0,59 com gramatura de 290g/m² (±2%), com espessura de 0,74mm, resistente ao estouro sendo pressão média de 15,18 Kgf/cm², com 10,58 s de hidrofiliidade, 0,21% de perda de Fibrila Total após 03 lavagem e 03 secagem, com 1,62% de umidade, não podendo apresentar metamerismo, tendo 100% de elasticidade e no mínimo 3,5% de alongamento para ambos os sentidos, solidez de cor a lavagem doméstica alteração mínimo 4, solidez da cor ao suor alteração mínimo 4, solidez da cor a fricção com resultado mínimo 4 para migração ao tecido úmido e alteração mínimo 4 para seco, solidez da cor à ação do ferro de passar à quente alteração imediata mínimo de 4 para seco, úmido e molhado, solidez da cor a ácidos e álcalis com alteração 5 para Ácido Acético, Clorídrico, Carbonado de sódio e hidróxido de amônia, Solidez da cor à água com alteração mínimo de 4, solidez da cor à luz artificial (xenônio) com alteração mínimo de 5, sendo realizado uma varredura de metais não podendo ter mais que 1,00 mg/kg de chumbo e cromo, na cor Azul marinho Pantone 19-3920 TPX, seguindo a leitura de cor em espectrofotômetro com fonte D65/10 Deg, L*18,85 / a* 1,23 / b* -11,97.

Na parte da frente da saia no lado esquerdo, deverá ter uma faixa branca na mesma composição do tecido principal, com um viés vermelho de 0,5cm de ambos os lados sendo a composição de 100% poliéster, gramatura 105g/m² (±2%), conforme layout.

Na parte traseira da cintura, deve possuir um elástico com largura de 4 cm embutido e rebatido com máquina de quatro agulhas ponto corrente, e ainda na parte detrás, deverá ser costurado um bolso, no mesmo tecido do corpo da bermuda, com máquina reta, medindo 12 cm de altura por 12 cm de largura.

Na frente da saia, no lado direito, deverá ser aplicado o brasão do município, com as medidas de: brasão 8cm de largura, sendo esse aplicado pelo processo de impressão automática de tinta.

Na parte frontal da cintura deve ser costurado um cós com 3 cm de largura em máquina overloque, deve ser costurado e sobreposto ao short, uma saia que será presa na lateral direita e solta na lateral esquerda.

As barras do short-saia deverão ser rebatidas com máquina galoneira de duas agulhas com largura de 2,0cm.

O short-saia deverá ser costurado internamente com máquina overloque.

Na parte interna do gancho da costa, deve ser costurada uma etiqueta em tecido tipo tnt, na cor branca, com os caracteres tipográficos dos indicativos na cor preta, devendo ser uniformes e informar a razão social, cnpj, composição do tecido, símbolos de lavagem, tamanho, ano e país de fabricação. a tolerância de variação

na gramatura poderá ser de até 5%; e nas medidas de até 1,0 cm. a linha utilizada para a confecção é 100% poliéster nº120.

Todas as peças deverão ser embaladas separadamente em sacos plásticos transparentes. a peça deverá estar isenta de qualquer defeito que comprometa a sua apresentação.

A IMAGEM ACIMA É ILUSTRATIVA, sendo que cada município poderá alterar o modelo adequando para sua cor, logotipo e modelo, para as amostras e laudos devesa seguir o modelo e especificação do termo de referencia do edital.

Juntamente com a amostra, caso solicitada, no tamanho 12, deverá apresentar laudos do tecido principal emitidos por laboratório de análise têxtil acreditado pelo INMETRO, sendo este com data máxima de até 180 (cento e oitenta) dias anteriores a data da sessão do pregão, sendo em nome da licitante, contendo as seguintes informações:

DO TECIDO PRINCIPAL:

Espessura de material Têxtil – ABNT NBR 13371:2005;
Resistência ao Estouro de malhas – ABNT NBR 13384:1995;
Gramatura de tecidos planos e malhas – ABNT NBR 10591:2008;
Título do Fio em amostras reduzidas – ABNT NBR 13216:1994;
Estrutura de malhas – ABNT NBR 13462:1995;
Solidez de Cor à Lavagem Doméstica e Comercial - ABNT NBR ISO 105-C06:2010;
Solidez da Cor à Ação do Ferro de Passar à Quente - ABNT NBR ISO 105-X11:2018;
Solidez da Cor à Luz artificial (Xenônio) - Avaliação com Escala Azul - ABNT NBR ISO 105-B02:2019;
Solidez da Cor ao Suor - ABNT NBR ISO 105-E04:2014;
Solidez da Cor à Água - ABNT NBR ISO 105-E01:2014;
Solidez da Cor à Fricção - ABNT NBR ISO 105-X12:2019;
Solidez da Cor a Ácidos e Alcalis - AATCC 6:2011;
Análise Qualitativa e Quantitativa - ABNT NBR 13538:1995 e ABNT NBR 11914:1992;
Forma Geométrica do Fio de Fibras Sintéticas;
% de Umidade;
Determinação da Elasticidade e Alongamento - ABNT NBR 12960:1993;
% Perda de Fibrila (03 lavagem e 03 secagem);
Hidrofilidade - ABNT NBR 12853:1993;
Varredura de metais em materiais têxteis – ICP-OES;
Pantone;
Medição de Cor com Espectrofotômetro (Delta E) Por cor – ABNT NBR ISO 105-j03:2010.

DO VIÉS

Análise qualitativa e quantitativa de fibras - normas 20:2013 e 20a:2014 da AATCC;
 Gramatura de tecidos planos e malhas – norma: ABNT NBR 10591/2008;

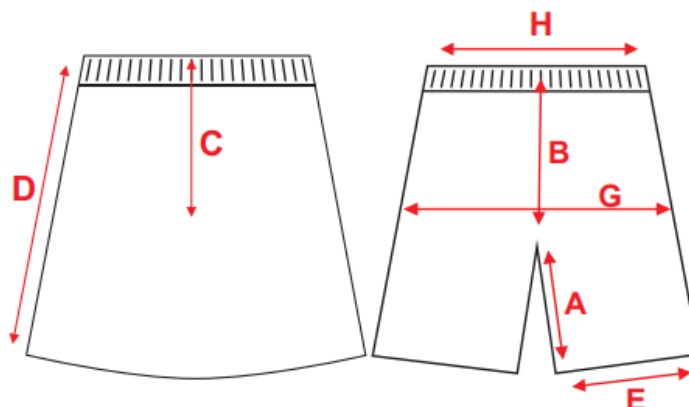

MEDIDAS (CM)	1	2	3	4	6	8	10	12	14	16	P	M	G	GG	XG	XXG
A) Entre Pernas	7,0	8,0	8,5	9,0	10,0	11,0	12,0	12,5	13,5	14,5	15,5	16,5	17,5	18,5	19,5	20,5
B) Gancho Traseiro	22,0	23,0	23,5	24,0	25,0	26,0	27,0	27,5	28,5	29,5	30,5	31,5	32,5	33,5	34,5	35,5
C) Gancho Dianteiro	19,0	19,5	19,5	19,5	20,0	20,5	21,0	21,5	22,0	22,5	23,5	24,0	25,0	26,0	27,0	28,0
D) Altura saia	24,5	26,5	27,5	28,5	30,5	33,0	35,0	37,0	39,0	41,0	43,0	45,0	47,0	49,0	51,0	53,0
E) Abertura da Perna	19,0	20,0	20,5	21,0	22,0	23,0	24,0	25,0	26,0	27,0	28,0	29,0	30,0	31,0	32,0	33,0
F) Coxa	21,0	22,0	22,5	23,0	24,0	25,0	26,0	27,0	28,0	29,0	30,0	30,5	31,5	32,5	33,5	34,5
G) Quadril	37,5	39,5	40,5	41,5	43,0	45,0	47,0	49,0	51,0	52,5	54,5	56,5	58,5	60,0	62,0	64,0
H) Cintura	21,0	22,0	22,5	23,0	24,0	25,0	26,0	27,0	28,0	29,0	32,0	33,0	34,0	35,0	36,0	37,0

Item 5 - CAMISETA MANGA CURTA.



Camiseta de mangas curtas, confeccionada em estrutura meia malha, tecido principal na cor branco, composição mínima de 65,8% poliéster / 34,2% viscose, gramatura de 180g/m² ($\pm 2\%$), fiação do tipo vortex, título do fio ne: 28,91 / tex: 20,43 / cv %: 3,77, com grau de brancura de 175,84° cie, solidez da cor a lavagem doméstica com alteração mínima de 5, solidez da cor ao suor alteração mínima 5 tanto para Ácido quanto Alcalino, solidez da cor a fricção com resultado mínimo 5 para Seco e úmido tanto para o comprimento quanto a largura, tecido anti pilling sendo realizado ensaio de até 7000 ciclos podendo ter uma mudança leve na superfície.

Mangas raglan, em estrutura meia malha na mesma composição do tecido principal, com uma faixa de 4cm em ambos os lados na cor vermelho e viés branco de 0,5cm de ambos os lados sendo a composição de 100% poliéster, gramatura 105g/m² ($\pm 2\%$), conforme layout.

A gola deverá ser “v” única, confeccionada em máquina retilínea, com composição 86% acrílico/ 9,75% poliéster/3,25% viscose com largura (acabada) de 3 cm, começando da ponta da gola para o decote, sendo: 0,5 cm com fio tinto na cor vermelho, 0,4 cm com fio tinto na cor azul 2,1 cm com fio tinto na cor vermelho, com as inscrições “nome do município” conforme layouts. a tolerância de variações das medidas e composição da gola é de 5%.

Na frente da camiseta, no lado esquerdo, na altura do peito, deverá ser aplicado o brasão do município, com as medidas de: brasão 8cm de largura, sendo esse aplicado pelo processo de impressão automática de tinta, e na parte frontal inferior o brasão do município na cor cinza claro fabricado através do processo de estampa cilíndrica.

As barras do corpo e das mangas devem ser rebatidas com largura de 2,0cm e costuradas em máquina galoneira de duas agulhas.

Deve ser costurada internamente com máquina overloque.

Na parte traseira interna da gola deve ser aplicado um viés do mesmo tecido do corpo da camiseta, costurado e rebatido em máquina reta.

No meio da parte traseira interna da gola, deverá ser costurada uma etiqueta em tecido tipo tnt, na cor branca, com os caracteres tipográficos dos indicativos na cor preta, devendo ser uniformes e informar a razão social, CNPJ, composição do tecido, símbolos de lavagem, tamanho, ano e país de fabricação.

A tolerância de variação na gramatura poderá ser de até 2%; e nas medidas de até 1,0 cm. a linha utilizada para a confecção é 100% poliéster nº 120.

Todas as peças deverão ser embaladas separadamente em sacos plásticos transparentes. a peça deve estar isenta de qualquer defeito que comprometa a sua apresentação.

A IMAGEM ACIMA É ILUSTRATIVA, sendo que cada município poderá alterar o modelo adequando para sua cor, logotipo e modelo, para as amostras e laudos deverá seguir o modelo e especificação do termo de referência do edital.

Juntamente com a amostra, caso solicitada, no tamanho 10, deverá apresentar laudos do tecido principal emitidos por laboratório de análise têxtil acreditado pelo INMETRO, sendo este com data máxima de até 180 (cento e oitenta) dias anteriores a data da sessão do pregão, sendo em nome da licitante, contendo as seguintes informações:

DO TECIDO PRINCIPAL:

Gramatura de tecidos planos e malhas – ABNT NBR 10591:2008;
Título do Fio em amostras reduzidas – ABNT NBR 13216:1994;
Estrutura de malhas – ABNT NBR 13462:1995;
Solidez de Cor à Lavagem Doméstica e Comercial - ABNT NBR ISO 105-C06:2010;
Solidez da Cor ao Suor - ABNT NBR ISO 105-E04:2014;
Solidez da Cor à Fricção - ABNT NBR ISO 105-X12:2019;
Análise Qualitativa e Quantitativa - ABNT NBR 13538:1995 e ABNT NBR 11914:1992;
Pilling (Método Martindale) – ISSO 12945-2:2000
Sistema de Formação do Fio
Medição de cor com Espectrofotômetro (Índice de Brancura) por cor – ABNT NBR ISO 105-J02:2011

DO VIÉS

Análise qualitativa e quantitativa de fibras - normas 20:2013 e 20a:2014 da AATCC;
Gramatura de tecidos planos e malhas – norma: ABNT NBR 10591/2008;

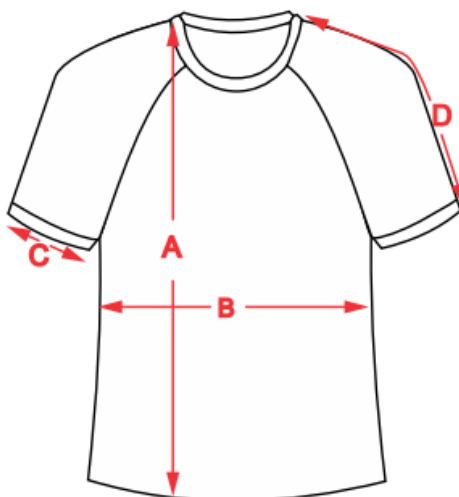

MEDIDAS (CM)	1	2	3	4	6	8	10	12	14	16	P	M	G	GG	XG	XXG
Altura	36,0	40,0	41,5	43,0	47,0	51,0	55,0	59,0	63,0	65,0	69,0	72,0	75,0	78,0	81,0	84,0
Largura	31,0	33,0	34,0	35,0	38,0	40,0	41,0	43,0	44,0	46,0	47,0	50,0	52,0	54,0	56,0	58,0
Abertura de Manga	10,0	10,5	10,5	11,0	11,5	12,5	14,0	15,0	16,0	17,0	17,0	18,0	19,0	20,0	21,0	22,0
Comprimento de Manga	19,0	21,5	22,5	23,5	25,5	28,0	29,0	31,0	32,5	34,0	37,0	39,0	41,0	43,0	45,0	47,0

Item 6 - CAMISETA REGATA.

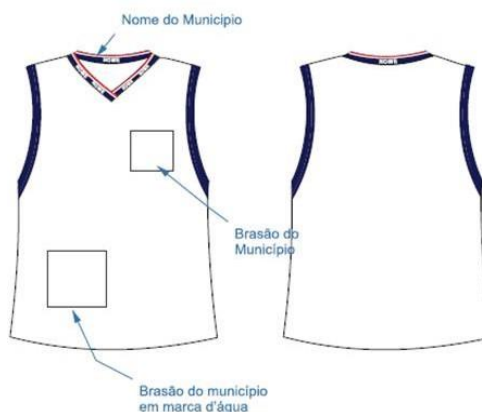

Camiseta de mangas curtas, confeccionada em estrutura meia malha, tecido principal na cor branco, composição mínima de 65,8% poliéster / 34,2% viscose, gramatura de 180g/m² (±2%), fiação do tipo vortex, título do fio ne: 28,91 / tex: 20,43 / cv %: 3,77, com grau de brancura de 175,84° cie, solidez da cor a lavagem doméstica com alteração mínima de 5, solidez da cor ao suor alteração mínima 5 tanto para Ácido quanto Alcalino, solidez da cor a fricção com resultado mínimo 5 para Seco e úmido tanto para o comprimento quanto a largura, tecido anti pilling sendo realizado ensaio de até 7000 ciclos podendo ter uma mudança leve na superfície. A gola deverá ser “v” única, confeccionada em maquina retilínea, com composição 86% acrílico/ 9,75% poliéster/3,25% viscose com largura (acabada) de 3 cm, começando da ponta da gola para o decote, sendo: 0,5 cm com fio tinto na cor vermelho, 0,4 cm com fio tinto na cor azul 2,1 cm com fio tinto na cor vermelho, com as inscrições “nome do município” conforme layouts. a tolerância de variações das medidas e composição da gola é de 5%.

Na frente da camiseta, no lado esquerdo, na altura do peito, deverá ser aplicado o brasão do município, com as medidas de: brasão 8cm de largura sendo esse aplicado pelo processo de impressão automática de tinta, e na parte frontal

inferior o brasão do município na cor cinza claro fabricado através do processo de estampa cilíndrica.

As barras do corpo devem ser rebatidas com largura de 2,0cm e costuradas em máquina galoneira de duas agulhas.

As mangas deverão ser em ribana 1x1 de 2,5cm, na composição 65,5% Poliéster, 32,8% Viscose e 1,7% Elastano, gramatura de 280g/m² (±2%), título do fio 1 ne: 26,71 / tex: 22,11 / cv %: 2,80, solidez da cor a lavagem doméstica com alteração mínima de 4, solidez da cor ao suor alteração mínima 4 tanto para Ácido quanto Alcalino, solidez da cor a fricção com resultado mínimo 4 para Seco e úmido tanto para o comprimento quanto a largura.

Deve ser costurada internamente com máquina overloque.

Na parte traseira interna da gola deve ser aplicado um viés do mesmo tecido do corpo da camiseta, costurado e rebatido em máquina reta.

No meio da parte traseira interna da gola, deverá ser costurada uma etiqueta em tecido tipo TNT, na cor branca, com os caracteres tipográficos dos indicativos na cor preta, devendo ser uniformes e informar a razão social, CNPJ, composição do tecido, símbolos de lavagem, tamanho, ano e país de fabricação.

A tolerância de variação na gramatura poderá ser de até 2%; e nas medidas de até 1,0 cm. a linha utilizada para a confecção é 100% poliéster nº 120.

Todas as peças deverão ser embaladas separadamente em sacos plásticos transparentes. a peça deve estar isenta de qualquer defeito que comprometa a sua apresentação.

A IMAGEM ACIMA É ILUSTRATIVA, sendo que cada município poderá alterar o modelo adequando para sua cor, logotipo e modelo, para as amostras e laudos deverá seguir o modelo e especificação do termo de referencia do edital.

Juntamente com a amostra, caso solicitada, no tamanho 12, deverá apresentar laudos do tecido principal emitidos por laboratório de análise têxtil acreditado pelo INMETRO, sendo este com data máxima de até 180 (cento e oitenta) dias anteriores a data da sessão do pregão, sendo em nome da licitante, contendo as seguintes informações:

DO TECIDO PRINCIPAL:

Gramatura de tecidos planos e malhas – ABNT NBR 10591:2008;

Título do Fio em amostras reduzidas – ABNT NBR 13216:1994;

Estrutura de malhas – ABNT NBR 13462:1995;

Solidez de Cor à Lavagem Doméstica e Comercial - ABNT NBR ISO 105-C06:2010;

Solidez da Cor ao Suor - ABNT NBR ISO 105-E04:2014;

Solidez da Cor à Fricção - ABNT NBR ISO 105-X12:2019;

Análise Qualitativa e Quantitativa - ABNT NBR 13538:1995 e ABNT NBR 11914:1992;

Pilling (Método Martindale) – ISSO 12945-2:2000

Sistema de Formação do Fio

Medição de cor com Espectrofotômetro (Índice de Brancura) por cor – ABNT NBR 11914:1992.

DA RIBANA:

Gramatura de tecidos planos e malhas – ABNT NBR 10591:2008;

Título do Fio em amostras reduzidas – ABNT NBR 13216:1994;

Estrutura de malhas – ABNT NBR 13462:1995;

Solidez de Cor à Lavagem Doméstica e Comercial - ABNT NBR ISO 105-C06:2010;

Solidez da Cor ao Suor - ABNT NBR ISO 105-E04:2014;

Solidez da Cor à Fricção - ABNT NBR ISO 105-X12:2019;

Análise Qualitativa e Quantitativa - ABNT NBR 13538:1995 e ABNT NBR 11914:1992;

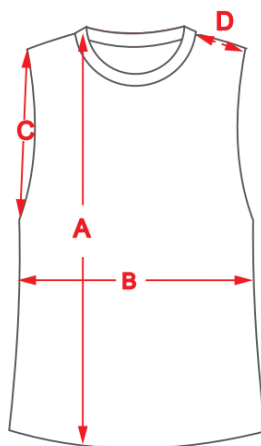

MEDIDAS (CM)	1	2	3	4	6	8	10	12	14	16	P	M	G	GG	XG	XXG
a) Altura	36,0	40,0	41,5	43,0	47,0	51,0	55,0	59,0	63,0	65,0	69,0	72,0	74,0	76,0	78,0	80,0
b) Largura	31,0	33,0	34,0	35,0	38,0	40,0	41,0	43,0	44,0	46,0	47,0	50,0	51,0	53,0	55,0	58,0
c) Cava Reta	15,0	15,5	16,0	17,0	18,0	19,0	19,5	20,5	21,5	22,5	23,5	24,5	25,5	26,5	27,5	28,5
d) Ombro	8,0	8,5	9,0	9,5	10,5	11,5	12,0	13,0	13,5	14,0	15,0	16,0	17,0	18,0	19,0	19,0

Item 7 - CAMISETA MANGA LONGA.

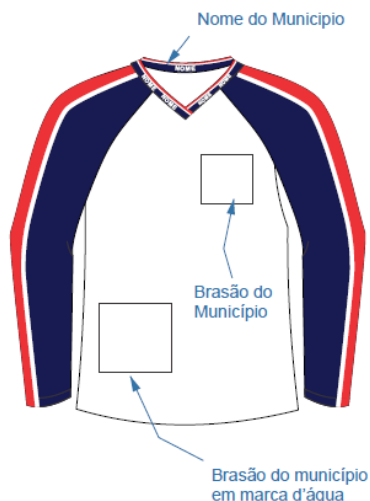

Camiseta manga longa, confeccionada em estrutura meia malha, tecido principal na cor branco, composição mínima de 65,8% poliéster / 34,2% viscose, gramatura de 180g/m² ($\pm 2\%$), fiação do tipo vortex, título do fio ne: 28,91 / tex: 20,43 / cv %: 3,77, com grau de brancura de 175,84° cie, solidez da cor a lavagem doméstica com alteração mínima de 5, solidez da cor ao suor alteração mínima 5 tanto para Ácido quanto Alcalino, solidez da cor a fricção com resultado mínimo 5 para Seco e úmido tanto para o comprimento quanto a largura, tecido anti pilling sendo realizado ensaio de até 7000 ciclos podendo ter uma mudança leve na superfície. Mangas raglan, em estrutura meia malha na mesma composição do tecido principal, com uma faixa de 4cm em ambos os lados na cor vermelho e viés branco de 0,5cm de ambos os lados sendo a composição de 100% poliéster, gramatura 105g/m² ($\pm 2\%$), conforme layout. A gola deverá ser "v" única, confeccionada em máquina retilínea, com composição 86% acrílico/ 9,75% poliéster/3,25% viscose com largura (acabada) de 3 cm, começando da ponta da gola para o decote, sendo: 0,5 cm com fio tinto na cor vermelho, 0,4 cm com fio tinto na cor azul 2,1 cm com fio tinto na cor vermelho, com as inscrições "nome do município" conforme layouts. a tolerância de variações das medidas e composição da gola é de 5%.

Na frente da camiseta, no lado esquerdo, na altura do peito, deverá ser aplicado o brasão do município, com as medidas de: brasão 8 cm de largura, sendo esse aplicado pelo processo de impressão automática de tinta, e na parte frontal inferior o brasão do município na cor cinza claro fabricado através do processo de estampa cilíndrica.

As barras do corpo e das mangas devem ser rebatidas com largura de 2,0cm e costuradas em máquina galoneira de duas agulhas.

Deve ser costurada internamente com máquina overloque.

Na parte traseira interna da gola deve ser aplicado um viés do mesmo tecido do corpo da camiseta, costurado e rebatido em máquina reta.

No meio da parte traseira interna da gola, deverá ser costurada uma etiqueta em tecido tipo tnt, na cor branca, com os caracteres tipográficos dos indicativos na cor preta, devendo ser uniformes e informar a razão social, CNPJ, composição do tecido, símbolos de lavagem, tamanho, ano e país de fabricação.

A tolerância de variação na gramatura poderá ser de até 2%; e nas medidas de até 1,0 cm. a linha utilizada para a confecção é 100% poliéster nº 120.

Todas as peças deverão ser embaladas separadamente em sacos plásticos transparentes. a peça deve estar isenta de qualquer defeito que comprometa a sua apresentação.

A IMAGEM ACIMA É ILUSTRATIVA, sendo que cada município poderá alterar o modelo adequando para sua cor, logotipo e modelo, para as amostras e laudos deverá seguir o modelo e especificação do Termo de Referência.

Juntamente com a amostra, caso solicitada, no tamanho 10, deverá apresentar laudos do tecido principal emitidos por laboratório de análise têxtil acreditado pelo INMETRO, sendo este com data máxima de até 180 (cento e oitenta) dias anteriores a data da sessão do pregão, sendo em nome da licitante, contendo as seguintes informações:

DO TECIDO PRINCIPAL:

Gramatura de tecidos planos e malhas – ABNT NBR 10591:2008;
Título do Fio em amostras reduzidas – ABNT NBR 13216:1994;
Estrutura de malhas – ABNT NBR 13462:1995;
Solidez de Cor à Lavagem Doméstica e Comercial - ABNT NBR ISO 105-C06:2010;
Solidez da Cor ao Suor - ABNT NBR ISO 105-E04:2014;
Solidez da Cor à Fricção - ABNT NBR ISO 105-X12:2019;
Análise Qualitativa e Quantitativa - ABNT NBR 13538:1995 e ABNT NBR 11914:1992;
Pilling (Método Martindale) – ISSO 12945-2:2000
Sistema de Formação do Fio
Medição de cor com Espectrofotômetro (Índice de Brancura) por cor – ABNT NBR ISO 105-J02:2011

DO VIÉS

Análise qualitativa e quantitativa de fibras - normas 20:2013 e 20a:2014 da AATCC;
Gramatura de tecidos planos e malhas – norma: ABNT NBR 10591/2008;

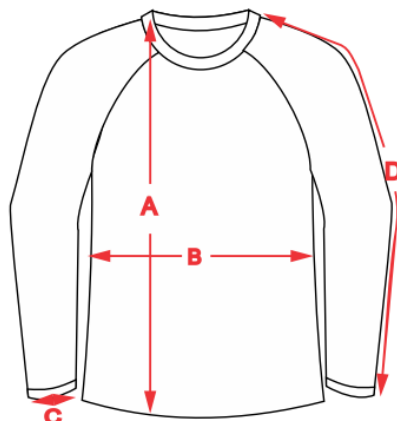

MEDIDAS (CM)	1	2	3	4	6	8	10	12	14	16	P	M	G	GG	XG	XXG
a) Altura	36,0	40,0	41,5	43,0	47,0	51,0	55,0	59,0	63,0	65,0	69,0	72,0	74,0	76,0	78,0	80,0
b) Largura	31,0	33,0	34,0	35,0	38,0	40,0	41,0	43,0	44,0	46,0	47,0	50,0	51,0	53,0	55,0	58,0
c) Abertura de Manga	16,0	16,0	16,0	16,0	18,0	18,0	18,0	20,0	20,0	20,0	22,0	22,0	22,0	22,0	24,0	26,0
d) Comprimento	35,5	39,2	41,9	44,6	46,6	52,9	58,7	60,0	65,3	68,2	70,7	72,3	75,8	77,3	78,9	80,4

ITEM 8 – TÊNIS ESCOLAR MASCULINO PARA ENSINO FUNDAMENTAL.

CALÇADO TIPO TÊNIS MASCULINO – ENSINO FUNDAMENTAL

PRODUTO: CALÇADO

TIPO: TÊNIS

NUMERAÇÃO: 24 ao 44

SEGMENTO: RUNNING PERFORMANCE

FUNCIONALIDADE: APROPRIADO PARA CAMINHADAS, CORRIDAS LEVES, PRÁTICA DE ESPORTES DIFUSOS MODERADOS, USO DIÁRIO.

CARACTERÍSTICAS BÁSICAS: LEVE, VERSÁTIL, RESISTENTE, DURADOURO, CONFORTÁVEL.



DESCRIÇÃO DETALHADA DO PRODUTO:

Calçado tipo tênis running, apropriado para caminhadas, corridas leves, prática de esportes difusos moderados, uso diário, leve, versátil, resistente, duradouro, confortável, produzido e confeccionado a partir de duas partes distintas (CABEDAL e SOLADO) nas quais são unidas pelo processo de adesivos a base de água, trazendo benefícios ao meio ambiente no qual não receberá dejetos químicos dos adesivos.

No intuito de se obter melhor resultado no produto final que tem como objeto tênis para uso escolar de crianças e adolescentes da rede de ensino, deverá ser utilizada uma fôrma com design moderno com perfil ergonomicamente desenvolvida para proporcionar maior conforto ao caminhar. Bico levemente elevado para facilitar a locomoção e desempenho, diminuindo o atrito e esforço do pé quando exigido neste movimento, servindo também para aliviar o cansaço durante a articulação.

Por se tratar de um produto em produção fabril exige-se que as dimensões dos calçados acompanhem os padrões comerciais baseados na escala francesa cujo fator de conversão 0,66667. A medição em centímetros é sempre realizada na fôrma utilizada para a montagem do calçado. A medida realizada em calçado já confeccionado deverá ser realizada na palmilha de higienização ou na base interna da entressola, com variação permitida de 3% (+/-).

As duas partes que compõem o tênis são subdivididas e tem as seguintes características:

CABEDAL – o cabedal é composto das seguintes peças.

1. **GÁSPEA** – peça superior confeccionada a partir de nylon dupla frontura (tipo smash) na cor marinho (pantone 19-3933 TPX) dublado com não tecido, leva também aplicação de laminado pvc, nas cores marinho (pantone 19-3933 TPX), e cor vermelho (pantone 18-1655 tpx), branco pelo processo de silkscreen e solda eletrônica em alta frequência.

- 1.1. Função: proteger o pé, absorver e expelir líquidos internos, proporcionando conforto, leveza e ventilação.
2. **FRENTE** – peça frontal constituída de laminado PVC na cor marinho (pantone 19-3933 TPX).
 - 2.1. Função: proteger os dedos, armar a frente, facilitar limpeza externa, aumentar a durabilidade.
3. **TALONEIRA** – peça traseira constituída de laminado sintético PVC na cor marinho (pantone 19-3933 TPX).
 - 3.1. Função: proteger o calcanhar, armar a traseira, facilitar limpeza externa, aumentar a durabilidade.
4. **TESOURINHA** – peça superior confeccionada a partir de laminado sintético PVC na cor marinho (pantone 19-3933 TPX).
 - 4.1. Função: proteger parte superior do peito do pé, aumentar resistência para passagem do atacador, facilitar limpeza externa.
5. **REFORÇO GÁSPEA** – peça interna central constituída de não tecido poliéster com fibras tratadas, na cor preta ou branca.
 - 5.1. Função: aumentar a durabilidade, resistência, auxiliar na transpiração.
6. **LINGUETA** – peça superior externa constituída de nylon dupla frontura (tipo smash) na cor marinho (pantone 19-3933 TPX), dublado com não tecido.
 - 6.1. Função: fechamento do calçado, proteção dos pés, facilitação no calce, e auxílio na higienização.
7. **FORRO DA LINGUETA** – peça interna constituída de tecido poliéster tipo favo na cor marinho (pantone 19-3933 TPX) dublado com espuma de poliuretano, e aplicação de etiqueta termo transferível com os dados da empresa como razão social, cnpj, data de fabricação.
 - 7.1. Função: auxílio na absorção de suor, proteção interna, conforto e durabilidade.
8. **COLARINHO** – peça traseira interna, constituída de tecido poliéster tipo favo na cor marinho (pantone 19-3933 TPX) dublado com espuma de poliuretano.
 - 8.1. Função: proteger a região do calcanhar, auxiliar na absorção de suor, conforto, durabilidade.
9. **REFORÇO DA FRENTE** – peça frontal interna constituída de resinas termoplásticas dublada com não tecido, aplicada pelo processo termo transferível.

9.1. Função: aumentar a durabilidade, proteção dos dedos.

10. **REFORÇO TRASEIRO** – peça traseira interna constituída de resinas termoplásticas, aplicada pelo processo termo transferível.

10.1. Função: armar e enrijecer a traseira, proteger o calcanhar, aumentar a durabilidade, evitar entorses.

11. **ATACADOR** – peça superior externa constituída de fios de poliéster trançados formato redondo meia cana (tipo chinês) na cor marinho (pantone 19-3933 TPX).

11.1. Função: fechamento, sustentação do pé.

12. **PALMILHA DE MONTAGEM** – peça interna inferior constituída de não tecido poliéster reforçado por costuras, na cor preta ou branca.

12.1. Função: armar o calçado, fechamento, proteção, auxílio na absorção de suor.

13. **PALMILHA DE CONFORTO E HIGIENIZAÇÃO** – peça interna constituída de EVA termo conformado, dublado com tecido poliéster na cor preta com silkscreen contendo a numeração.

13.1. Função: aumento do conforto, amortecimento de impacto, auxílio na absorção de suor, este item é móvel e pode ser removido a qualquer momento para higienização e limpeza.

SOLADO – o solado é composto das seguintes peças.

1. **ENTRESSOLA** – peça macia com amortecimento de impactos, constituída polícloreto de vinila expandido monodensidade, na cor branca. Unida a soleta pelo processo denominado colado com aplicação de adesivos a base de água.

1.1. Conforto, amortecimento de impactos, auxílio na escoação de líquidos externos, auxílio na formação visual.

2. **SOLETA** – peça inferior constituída de composto termoplástico de alta abrasão na cor preta. Unida a entressola pelo processo denominado colado. Deverá conter sulcos para escoação de água e sujeiras, e assim melhor aderência com desenho antiderrapante.

2.1. Aumentar a durabilidade, auxílio no amortecimento de impactos, auxílio na escoação de líquidos externos e sujeiras.

3. **BOLHA AMORTECEDORA** – peça localizada acima da entressola e abaixo do estabilizador, constituída de policloreto de vinila gel na cor vermelho (pantone 18-1655 TPX)
 - 3.1. Função – auxiliar o sistema de amortecimento de impacto.
4. **REFORÇO DO ENFRANQUE** – peça inferior localizada na parte do inferior do lado direito de cada pé. Constituída de resina termoplástica de PVC na vermelho (pantone 18-1655 TPX).
 - 4.1. Função – aumentar a estabilidade, aumentar a durabilidade.

CARACTERÍSTICAS DAS MATÉRIAS-PRIMAS

Gáspea, lingueta	Nylon dupla frontura (tipo smach) dublado com não tecido, gramatura final mínima 180 gr/m ²	ABNT NBR 10591/2008
Aplique da gáspea	Laminado sintético de pvc espessura final mínima de 0.6mm	SATRA TM 27/2004
Frente, taloneira, tesourinha	Laminado sintético de pvc dublado com manta de poliéster, espessura final mínima 1.3mm, gramatura final mínima 800 gr/m ²	ABNT NBR 10591/2008 SATRA TM 27/2004
Reforço da gáspea	Não tecido poliéster com fibras tratadas, gramatura final mínima 200 gr/m ²	ABNT NBR 10591/2008
Forro lingueta e colarinho	Tecido poliéster tipo favo dublado com espuma poliuretano 3mm, gramatura final mínima 160 gr/m ²	ABNT NBR 10591/2008
Reforço da frente	Resina termoplástica dublada com manta não tecido, espessura final mínima 0,6mm	SATRA TM 27/2004
Reforço traseiro	Resina termoplástica, espessura final mínima 0,8mm	SATRA TM 27/2004

Atacador	Fios trançados de poliéster, formato redondo meia cana (tipo chinês) com tamanhos equivalentes e proporcionais a cada numeração.	DIN 4843 Item 6.15
Palmilha de montagem	Não tecido poliéster reforçado por costuras, gramatura final mínima 180 gr/m ²	ABNT NBR 10591/2008
Palmilha de Acabamento	Eva termo conformado anatomicamente com espessura total de no mínimo 4MM e gramatura do tecido de no mínimo 80gr/m ²	ABNT NBR 10591/2008
Entressola	Policloreto de vinila expandido monodensidade, dureza máxima 60	ABNT NBR 14458/2008 ABNT NBR 14459/2008
Soleta	em SBR (borracha de estireno butadieno) na cor preta, dureza entre 57 a 70, abrasão máxima de 70/100mm ³	ABNT NBR 15190/05
Detalhe da soleta	Resina termoplástica de PVC, dureza entre 55 a 65	ABNT NBR 14454/07
Reforço do enfranque	Composto termoplástico policloreto de vinila, dureza entre 55 a 65	ABNT NBR 14454/07

EMBALAGEM

O produto depois de acabado deverá ser embalados em caixas individuais e posteriormente em caixas coletivas com o máximo de 20 pares, devidamente etiquetadas com informações de quantidades, cor, dados do fabricante.

MEDIDAS

TABELA DE DIMENSÕES DOS CALÇADOS

NUMERAÇÃO	DIMENSÕES CM	NUMERAÇÃO	DIMENSÕES CM
23	15,334	36	24,001
24	16,001	37	24,668
25	16,668	38	25,335
26	17,334	39	26,001
27	18,001	40	26,668
28	18,668	41	27,335
29	19,334	42	28,001
30	20,001	43	28,668
31	20,668	44	29,335
32	21,334		
33	22,001		
34	22,668		
35	23,335		

AMOSTRAGEM

Os três primeiros classificados do certame, caso solicitados, deverão entregar logo após ser declarado o encerramento do certame, amostras do produto nos tamanhos 25, 30 e 35.

Juntamente com as amostras deverão entregar os laudos abaixo descritos, para aferição da qualidade do produto. A ausência de entrega de algum item ou entrega em desacordo com o edital fica automaticamente desclassificado.

Obs.: as amostras deverão estar de acordo com o especificado sob pena de desclassificação.

LAUDOS

NBR 14835/13 – Massa do calçado (confortável)

NBR 14836/11 – Pico de pressão na região do calcâneo (confortável)

Pico de pressão na região da cabeça dos metatarsos (normal)

NBR 14837/11 – Temperatura interna (confortável)

NBR 14838/11 – Índice de amortecimento mínimo 80% (confortável)

NBR 14840/11 – Percepção de calce (confortável)

Marcas e lesões (confortável)

NBR 14834/11 – Conforto do calçado mínimo 80% (confortável)

SATRA TM 404/92 – Calçado pronto (mínimo 200 N)

SATRA TM/27/04 – Determinação da espessura do laminado do cabedal (mínimo 1.3)

ABNT NBR 10591/08 – Determinação da gramatura do laminado do cabedal (mínimo 780 gr/m²)

ABNT NBR 14552/12 – Determinação da resistência à tração e alongamento na ruptura do laminado do cabedal (Tração mínimo: 120 N/cm Alongamento máximo 100% a 120%)

ABNT NBR 10591/08 – Determinação da gramatura do tecido nylon do cabedal (mínimo 160 gr/m²)

ABNT NBR 10591/08 – Determinação da gramatura do tecido forro do colarinho e lingueta (mínimo 170 gr/m²)

ABNT NBR 10591/08 – Determinação da gramatura do tecido da palmilha de montagem (mínimo 180 gr/m²)

ABNT NBR 14455/05 – Determinação da dureza da entressola Asker C (mínimo 50)

ABNT NBR 14454/07 – Determinação da dureza da soleta Shore A e D (máximo 70)

ABNT NBR 15190/05 – Determinação da resistência ao desgaste por perda de volume da soleta (máxima 100 mm³)

ABNT NBR 14737/12 – Determinação da densidade da soleta – método hidrostático (máxima 1,24 g/cm³)

ISO 2023/94 Anexo B – Determinação da resistência a abrasão de atacadores (leve desgaste)

ISO 2023/94 Anexo C – Determinação da força de ruptura de atacadores (mínimo 500 N)

OBS: Na hipótese de não constar prazo de validade nos laudos, este órgão aceitará como válidos aqueles expedidos em até 180 (cento e oitenta) dias imediatamente anteriores à data de apresentação da proposta.

ITEM 9 – TÊNIS ESCOLAR FEMININO PARA ENSINO FUNDAMENTAL.

CALÇADO TIPO TÊNIS FEMININO – ENSINO FUNDAMENTAL

PRODUTO: CALÇADO

TIPO: TÊNIS

NUMERAÇÃO: 23 ao 44

SEGMENTO: RUNNING PERFORMANCE

FUNCIONALIDADE: APROPRIADO PARA CAMINHADAS, CORRIDAS LEVES, PRÁTICA DE ESPORTES DIFUSOS MODERADOS, USO DIÁRIO.

CARACTERÍSTICAS BÁSICAS: LEVE, VERSÁTIL, RESISTENTE, DURADOURO, CONFORTÁVEL.



DESCRIÇÃO DETALHADA DO PRODUTO:

Calçado tipo tênis running, apropriado para caminhadas, corridas leves, prática de esportes difusos moderados, uso diário, leve, versátil, resistente, duradouro, confortável, produzido e confeccionado a partir de duas partes distintas (CABEDAL e SOLADO) nas quais são unidas pelo processo de adesivos a base de água, trazendo benefícios ao meio ambiente no qual não receberá dejetos químicos dos adesivos.

No intuito de se obter melhor resultado no produto final que tem como objeto tênis para uso escolar de crianças e adolescentes da rede de ensino, deverá ser utilizada

uma fôrma com design moderno com perfil ergonomicamente desenvolvida para proporcionar maior conforto ao caminhar. Bico levemente elevado para facilitar a locomoção e desempenho, diminuindo o atrito e esforço do pé quando exigido neste movimento, servindo também para aliviar o cansaço durante a articulação.

Por se tratar de um produto em produção fabril exige-se que as dimensões dos calçados acompanhem os padrões comerciais baseados na escala francesa cujo fator de conversão 0,66667. A medição em centímetros é sempre realizada na fôrma utilizada para a montagem do calçado. A medida realizada em calçado já confeccionado deverá ser realizada na palmilha de higienização ou na base interna da entressola, com variação permitida de 3% (+/-).

As duas partes que compõem o tênis são subdivididas e tem as seguintes características:

CABEDAL – o cabedal é composto das seguintes peças.

14. **GÁSPEA** – peça superior confeccionada a partir de meia em malha 100% poliéster tramada com fios tingidos em duas camadas e texturizados em nas cores marinho (pantone 19-3933 TPX) e vermelho (pantone 18-1655). Personalizado através de aplicação em costura de Etiqueta 100% poliéster largura de 15 mm x 100mm feito em tear com 56 batidas conforme layout obtido junto ao órgão responsável.

14.1. Função: proteger o pé, absorver e expelir líquidos internos, proporcionando conforto, leveza e ventilação.

15. **TALONEIRA** – peça traseira constituída de laminado sintético PVC na cor marinho (pantone 19-3933 TPX).

15.1. Função: proteger o calcanhar, armar a traseira, facilitar limpeza externa, aumentar a durabilidade.

16. **FORRO** – peça interna constituída de tecido poliéster tipo favo na cor vermelho (pantone 18-1655 TPX) dublado com espuma de poliuretano, e aplicação de etiqueta termo transferível com os dados da empresa como razão social, cnpj, data de fabricação.

16.1. Função: auxilio na absorção de suor, proteção interna, conforto e durabilidade.

17. **PUXADOR TRASEIRO** – peça traseira constituída de fita de poliéster resinada com 15mm de espessura e personalização.

17.1. Função: auxilio no calce e fechamento

18. **REFORÇO TRASEIRO** – peça traseira interna constituída de resinas termoplásticas, aplicada pelo processo termo transferível.

- 18.1. Função: armar e enrijecer a traseira, proteger o calcanhar, aumentar a durabilidade, evitar entorses.
19. **PALMILHA DE MONTAGEM** – peça interna inferior constituída de não tecido poliéster reforçado por costuras, na cor preta ou branca.
- 19.1. Função: armar o calçado, fechamento, proteção, auxílio na absorção de suor.
20. **PALMILHA DE SUSTENTAÇÃO** – peça interna inferior constituída de aglomerado de celulose, entre a palminha de montagem e o solado.
- 20.1. Função: estabilizar o peso do usuário no momento da pisada, proteção, auxílio na absorção de umidade.
21. **PALMILHA DE CONFORTO E HIGIENIZAÇÃO** – peça interna constituída de EVA termo conformado, dublado com tecido poliéster na cor preta com silkscreen contendo a numeração.
- 21.1. Função: aumento do conforto, amortecimento de impacto, auxílio na absorção de suor, este item é móvel e pode ser removido a qualquer momento para higienização e limpeza.

SOLADO – o solado é composto das seguintes peças.

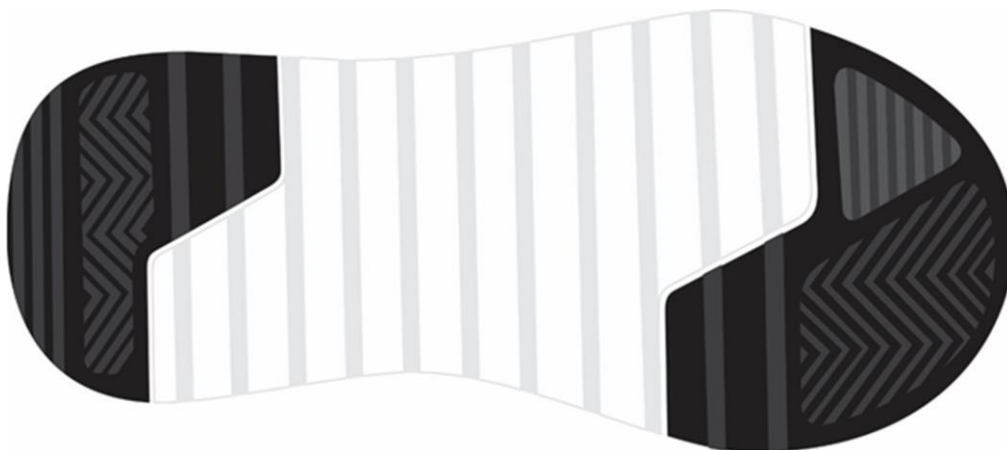



5. **ENTRESSOLA** – peça macia com amortecimento de impactos com cortes aerodinâmicos na parte externa,
6. constituída policloreto de vinila expandido monodensidade, na cor branca. Unida a soleta pelo processo denominado colado com aplicação de adesivos a base de água.
 - 6.1. Conforto, amortecimento de impactos, auxílio na escoação de líquidos externos, auxílio na formação visual.
7. **SOLETA** – peça inferior constituída de composto termoplástico de alta abrasão na cor preta. Unida a entressola pelo processo denominado colado. Deverá conter sulcos para escoação de água e sujeiras, e assim melhor aderência com desenho antiderrapante.
 - 7.1. Aumentar a durabilidade, auxílio no amortecimento de impactos, auxílio no escoação de líquidos externos e sujeiras.
8. **REFORÇO DO TRASEIRO DO SOLADO** – peça inferior personalizada localizada na parte traseira de cada pé. Constituída de resina termoplástica de PVC na vermelho (pantone 18-1 655TPX). A personalização deverá ser feita de forma permanente obtida através da injeção do item.
 - 8.1. Função – aumentar a estabilidade, aumentar a durabilidade e identificar.

CARACTERÍSTICAS DAS MATÉRIAS-PRIMAS

Gáspea,	meia em malha 100% poliéster tramada com fios tingidos em duas camadas e texturizados nas cores marinho (pantone 19-3933 TPX) e vermelho (pantone 18-1655), gramatura final mínima 650 gr/m²	ABNT 10591/2008	NBR
	Tecido poliéster tipo favo dublado com	ABNT 14552/12	NBR

Forro	espuma poliuretano 3mm, gramatura final mínima 160 gr/m ²	10591/2008
Reforço da frente	Resina termoplástica dublada com manta não tecido, espessura final mínima 0,6mm	SATRA TM 27/2004
Reforço traseiro	Resina termoplástica, espessura final mínima 0,8mm	SATRA TM 27/2004
Palmilha de montagem	Não tecido poliéster reforçado por costuras, gramatura final mínima 180 gr/m ²	ABNT NBR 10591/2008
Palmilha de Acabamento	Eva termo conformado anatomicamente com espessura total de no mínimo 4MM e gramatura do tecido de no mínimo 80gr/m ²	ABNT NBR 10591/2008
Entressola	Policloreto de vinila expandido monodensidade, dureza máxima 60	ABNT NBR 14458/2008 ABNT NBR 14459/2008
Soleta	Resina termoplástica de PVC, dureza entre 55 a 65	ABNT NBR 15190/05
Reforço traseiro do solado	Composto termoplástico policloreto de vinila, dureza entre 55 a 65	ABNT NBR 14454/07

EMBALAGEM

O produto depois de acabado deverá ser embalados em caixas individuais e posteriormente em caixas coletivas com o máximo de 20 pares, devidamente etiquetadas com informações de quantidades, cor, dados do fabricante.

MEDIDAS

TABELA DE DIMENSÕES DOS CALÇADOS

NUMERAÇÃO	DIMENSÕES CM	NUMERAÇÃO	DIMENSÕES CM
23	15,334	36	24,001

24	16,001	37	24,668
25	16,668	38	25,335
26	17,334	39	26,001
27	18,001	40	26,668
28	18,668	41	27,335
29	19,334	42	28,001
30	20,001	43	28,668
31	20,668	44	29,335
32	21,334		
33	22,001		
34	22,668		
35	23,335		

AMOSTRAGEM

Os três primeiros classificados do certame, caso solicitados, deverão entregar logo após ser declarado o encerramento do certame, amostras do produto nos tamanhos 25, 30 e 35.

Juntamente com as amostras deverão entregar os laudos abaixo descritos, para aferição da qualidade do produto. A ausência de entrega de algum item ou entrega em desacordo com o edital fica automaticamente desclassificado.

Obs.: as amostras deverão estar de acordo com o especificado sob pena de desclassificação.

LAUDOS

NBR 14835/13 – Massa do calçado (confortável)

NBR 14836/11 – Pico de pressão na região do calcâneo (confortável)

Pico de pressão na região da cabeça dos metatarsos (normal)

NBR 14837/11 – Temperatura interna (confortável)

NBR 14838/11 – Índice de amortecimento mínimo 80% (confortável)

NBR 14840/11 – Percepção de calce (confortável)

Marcas e lesões (confortável)

NBR 14834/11 – Conforto do calçado mínimo 80% (confortável)

SATRA TM 404/92 – Calçado pronto (mínimo 200 N)

SATRA TM/27/04 – Determinação da espessura do laminado da taloneira (mínimo 1.3)

ABNT NBR 10591/08 – Determinação da gramatura do laminado da taloneira (mínimo 780 gr/m²)

ABNT NBR 14552/12 – Determinação da resistência à tração e alongamento na ruptura da meia em malha (Tração mínimo: 120 N/cm Alongamento máximo 100% a 120%)

ABNT NBR 14552/12 – Determinação da resistência à tração e alongamento na ruptura do laminado da taloneira (Tração mínimo: 120 N/cm Alongamento máximo 100% a 120%)

ABNT NBR 10591/08 – Determinação da gramatura da meia em malha (mínimo 650 gr/m²)

ABNT NBR 13384:1995 – Resistência ao estouro de malhas

ABNT NBR 10591/08 – Determinação da gramatura do tecido forro (mínimo 160 gr/m²)

ABNT NBR 10591/08 – Determinação da gramatura do tecido da palmilha de montagem (mínimo 180 gr/m²)

ABNT NBR 15324/20 – Determinação da resistência da colagem da sola e do solado a 180°

ABNT NBR 15171/16 – Flexão do calçado pronto (500 ciclos)

ABNT NBR 15378/20 – Determinação da resistência da costura (mínimo 10 N)

ABNT NBR 14455/05 – Determinação da dureza da entressola Asker C (mínimo 50)

ABNT NBR 14454/07 – Determinação da dureza da soleta Shore A e D (máximo 70)

ABNT NBR 15190/05 – Determinação da resistência ao desgaste por perda de volume da soleta (máxima 100 mm³)

ABNT NBR 14737/12 – Determinação da densidade da soleta – método hidrostático (máxima 1,24 g/cm³)

ISO 2023/94 Anexo B – Determinação da resistência a abrasão de atacadores (leve desgaste)

ISO 2023/94 Anexo C – Determinação da força de ruptura de atacadores (mínimo 500 N)

OBS: Na hipótese de não constar prazo de validade nos laudos, este órgão aceitará como válidos aqueles expedidos em até 180 (cento e oitenta) dias imediatamente anteriores à data de apresentação da proposta.

ITEM 10 – TENIS ESCOLAR UNISEX, ENSINO INFANTIL.

CALÇADO TIPO TÊNIS UNISSEX – ENSINO INFANTIL

PRODUTO: CALÇADO

TIPO: TÊNIS

NUMERAÇÃO: 23 ao 36

SEGMENTO: JOGGUING CASUAL

FUNCIONALIDADE: APROPRIADO PARA CAMINHADAS, CORRIDAS LEVES, PRÁTICA DE ESPORTES DIFUSOS MODERADOS, USO DIÁRIO.

CARACTERÍSTICAS BÁSICAS: LEVE, VERSÁTIL, RESISTENTE, DURADOURO, CONFORTÁVEL.



DESCRIÇÃO DETALHADA DO PRODUTO:

Calçado tipo tênis running, apropriado para caminhadas, corridas leves, prática de esportes difusos moderados, uso diário, leve, versátil, resistente, duradouro, confortável, produzido e confeccionado a partir de duas partes distintas (CABEDAL e SOLADO) nas quais são unidas pelo processo de adesivos a base de água, trazendo benefícios ao meio ambiente no qual não receberá dejetos químicos dos adesivos.

No intuito de se obter melhor resultado no produto final que tem como objeto tênis para uso escolar de crianças e adolescentes da rede de ensino, deverá ser utilizada uma fôrma com design moderno com perfil ergonomicamente desenvolvida para proporcionar maior conforto ao caminhar. Bico levemente elevado para facilitar a locomoção e desempenho, diminuindo o atrito e esforço do pé quando exigido neste movimento, servindo também para aliviar o cansaço durante a articulação.

Por se tratar de um produto em produção fabril exige-se que as dimensões dos calçados acompanhem os padrões comerciais baseados na escala francesa cujo fator de conversão 0,66667. A medição em centímetros é sempre realizada na fôrma utilizada para a montagem do calçado. A medida realizada em calçado já confeccionado deverá ser realizada na palmilha de higienização ou na base interna da entressola, com variação permitida de 3% (+/-).

As duas partes que compõem o tênis são subdivididas e tem as seguintes características:

CABEDAL – o cabedal é composto das seguintes peças.

22. **GÁSPEA** – peça superior confeccionada a partir de nylon (tipo paraquedas) na cor marinho (pantone 19-3933 TPX) dublado espuma de poliuretano e tecido poliéster tipo favo, leva também aplicação de lateral em laminado pvc, nas cores vermelho (pantone 18-1655 TPX), e cor branco pelo processo de silkscreen e solda eletrônica em alta frequência.

- 22.1. Função: proteger o pé, absorver e expelir líquidos internos, proporcionando conforto, leveza e ventilação.
23. **FRENTE** – peça frontal constituída de laminado PVC na cor marinho (pantone 19-3933 TPX).
- 23.1. Função: proteger os dedos, armar a frente, facilitar limpeza externa, aumentar a durabilidade.
24. **TALONEIRA** – peça traseira constituída de laminado sintético PVC na cor marinho (pantone 19-3933 TPX).
- 24.1. Função: proteger o calcanhar, armar a traseira, facilitar limpeza externa, aumentar a durabilidade.
25. **TESOURINHA** – peça superior confeccionada a partir de laminado sintético PVC na cor marinho (pantone 19-3933 TPX).
- 25.1. Função: proteger parte superior do peito do pé, aumentar resistência para passagem do atacador, facilitar limpeza externa.
26. **REFORÇO GÁSPEA** – peça interna central constituída de não tecido poliéster com fibras tratadas, na cor preta ou branca.
- 26.1. Função: aumentar a durabilidade, resistência, auxiliar na transpiração.
27. **LINGUETA** – de nylon (tipo paraquedas) na cor marinho (pantone 19-3933 TPX) dublado espuma de poliuretano e tecido poliéster tipo favo.
- 27.1. Função: fechamento do calçado, proteção dos pés, facilitação no calce, e auxílio na higienização.
28. **FORRO DA LINGUETA** – peça interna constituída de tecido poliéster tipo favo na cor vermelho (pantone 18-1655 TPX) dublado com espuma de poliuretano, e aplicação de etiqueta termo transferível com os dados da empresa como razão social, cnpj, data de fabricação.
- 28.1. Função: auxílio na absorção de suor, proteção interna, conforto e durabilidade.
29. **COLARINHO** – peça traseira interna, constituída de tecido poliéster tipo favo na cor vermelho (pantone 18-1655 TPX) dublado com espuma de poliuretano.
- 29.1. Função: proteger a região do calcanhar, auxiliar na absorção de suor, conforto, durabilidade.
30. **REFORÇO DA FRENTE** – peça frontal interna constituída de resinas termoplásticas dublada com não tecido, aplicada pelo processo termo transferível.

30.1. Função: aumentar a durabilidade, proteção dos dedos.

31. **REFORÇO TRASEIRO** – peça traseira interna constituída de resinas termoplásticas, aplicada pelo processo termo transferível.

31.1. Função: armar e enrijecer a traseira, proteger o calcanhar, aumentar a durabilidade, evitar entorses.

32. **ELASTICO** – peça superior externa constituída de elástico tramado e trançados formato chato na cor marinho (pantone 19-3933 TPX).

32.1. Função: fechamento, sustentação do pé.

32.2. Na parte superior do cano aplicar via velcro constituída por laminado na cor marinho (pantone 19-3933 TPX) personalizado com o brasão do município unido a velcros macho e fêmea por meio de costuras

33. **PALMILHA DE MONTAGEM** – peça interna inferior constituída de não tecido poliéster reforçado por costuras, na cor preta ou branca.

33.1. Função: armar o calçado, fechamento, proteção, auxílio na absorção de suor.

34. **PALMILHA DE SUSTENTAÇÃO** – peça interna inferior constituída de aglomerado de celulose, entre a palminha de montagem e o solado.

34.1. Função: estabilizar o peso do usuário no momento da pisada, proteção, auxílio na absorção de umidade.

35. **PALMILHA DE CONFORTO E HIGIENIZAÇÃO** – peça interna constituída de EVA termo conformado, dublado com tecido poliéster na cor preta com silkscreen contendo a numeração.

35.1. Função: aumento do conforto, amortecimento de impacto, auxílio na absorção de suor, este item é móvel e pode ser removido a qualquer momento para higienização e limpeza.

SOLADO – o solado é composto das seguintes peças.



9. **ENTRESSOLA** – peça macia com amortecimento de impactos com cortes aerodinâmicos na parte externa,
10. constituída policloreto de vinila expandido monodensidade, na cor branca. Unida a soleta pelo processo denominado colado com aplicação de adesivos a base de água.
 - 10.1. Conforto, amortecimento de impactos, auxílio na escoação de líquidos externos, auxílio na formação visual.
11. **SOLETA** – peça inferior constituída de composto termoplástico de alta abrasão na cor preta. Unida a entressola pelo processo denominado colado. Deverá conter sulcos para escoação de água e sujeiras, e assim melhor aderência com desenho antiderrapante.
 - 11.1. Aumentar a durabilidade, auxílio no amortecimento de impactos, auxílio no escoação de líquidos externos e sujeiras.
12. **REFORÇO DO TRASEIRO DO SOLADO** – peça inferior personalizada localizada na parte traseira de cada pé. Constituída de resina termoplástica de PVC na

vermelho (pantone 18-1 655TPX). A personalização deverá ser feita de forma permanente obtida através da injeção do item.

12.1. Função – aumentar a estabilidade, aumentar a durabilidade e identificar.

CARACTERÍSTICAS DAS MATÉRIAS-PRIMAS

Gáspea, lingueta	nylon (tipo paraquedas) dublado espuma de poliuretano e tecido poliéster tipo favo, gramatura final mínima 260 gr/m ²	ABNT NBR 10591/2008
Frente, taloneira, lateral tesourinha	Laminado sintético de pvc dublado com manta de poliéster, espessura final mínima 1.3mm, gramatura final mínima 800 gr/m ²	ABNT NBR 10591/2008 SATRA TM 27/2004
Reforço da gáspea	Não tecido poliéster com fibras tratadas, gramatura final mínima 200 gr/m ²	ABNT NBR 10591/2008
Forro lingueta e colarinho	Tecido poliéster tipo favo dublado com espuma poliuretano 3mm, gramatura final mínima 160 gr/m ²	ABNT NBR 10591/2008
Reforço da frente	Resina termoplástica dublada com manta não tecido, espessura final mínima 0,6mm	SATRA TM 27/2004
Reforço traseiro	Resina termoplástica, espessura final mínima 0,8mm	SATRA TM 27/2004
Elastico	Fios trançados de elastico, formato chato.	DIN 4843 Item 6.15
Palmilha de montagem	Não tecido poliéster reforçado por costuras, gramatura final mínima 180 gr/m ²	ABNT NBR 10591/2008
Palmilha de Acabamento	Eva termo conformado anatomicamente com espessura total de no mínimo 4MM e gramatura do tecido de no mínimo 80gr/m ²	ABNT NBR 10591/2008

Entressola	Policloreto de vinila expandido monodensidade, dureza máxima 60	ABNT 14458/2008 ABNT 14459/2008	NBR NBR
Soleta	Resina termoplástica de PVC, dureza entre 55 a 65	ABNT 15190/05	NBR
Reforço do solado	Composto termoplástico policloreto de vinila, dureza entre 55 a 65	ABNT 14454/07	NBR

EMBALAGEM

O produto depois de acabado deverá ser embalados em caixas individuais e posteriormente em caixas coletivas com o máximo de 20 pares, devidamente etiquetadas com informações de quantidades, cor, dados do fabricante.

MEDIDAS

**TABELA DE DIMENSÕES
DOS CALÇADOS**

NUMERAÇÃO	DIMENSÕES CM
20	13,334
21	14,001
22	14,668
23	15,334
24	16,001
25	16,668
26	17,334
27	18,001
28	18,668
29	19,334

30	20,001
31	20,668
32	21,334
33	22,001
34	22,668
35	23,335
36	24,001

AMOSTRAGEM

Os três primeiros classificados do certame, caso solicitados, deverão entregar logo após ser declarado o encerramento do certame, amostras do produto nos tamanhos 22, 26 e 30.

Juntamente com as amostras deverão entregar os laudos abaixo descritos, para aferição da qualidade do produto. A ausência de entrega de algum item ou entrega em desacordo com o edital fica automaticamente desclassificado.

Obs.: as amostras deverão estar de acordo com o especificado sob pena de desclassificação.

LAUDOS

NBR 14835/13 – Massa do calçado (confortável)

NBR 14836/11 – Pico de pressão na região do calcâneo (confortável)

Pico de pressão na região da cabeça dos metatarsos (normal)

NBR 14837/11 – Temperatura interna (confortável)

NBR 14838/11 – Índice de amortecimento mínimo 80% (confortável)

NBR 14840/11 – Percepção de calce (confortável)

Marcas e lesões (confortável)

NBR 14834/11 – Conforto do calçado mínimo 80% (confortável)

SATRA TM 404/92 – Calçado pronto (mínimo 200 N)

SATRA TM/27/04 – Determinação da espessura do laminado do cabedal (mínimo 1.3)

ABNT NBR 10591/08 – Determinação da gramatura do laminado do cabedal (mínimo 780 gr/m²)

ABNT NBR 14552/12 – Determinação da resistência à tração e alongamento na ruptura do laminado do cabedal (Tração mínimo: 120 N/cm Alongamento máximo 100% a 120%)

ABNT NBR 10591/08 – Determinação da gramatura do tecido nylon do cabedal (mínimo 260 gr/m²)

ABNT NBR 10591/08 – Determinação da gramatura do tecido forro do colarinho e lingueta (mínimo 170 gr/m²)

ABNT NBR 10591/08 – Determinação da gramatura do tecido da palmilha de montagem (mínimo 160 gr/m²)

ABNT NBR 15324/20 – Determinação da resistência da colagem da sola e do solado a 180°

ABNT NBR 15171/16 – Flexão do calçado pronto (500 ciclos)

ABNT NBR 15378/20 – Determinação da resistência da costura (mínimo 10 N)
ABNT NBR 14455/05 – Determinação da dureza da entressola Asker C (mínimo 50)
ANBT NBR 14454/07 – Determinação da dureza da soleira Shore A e D (máximo 70)
ABNT NBR 15190/05 – Determinação da resistência ao desgaste por perda de volume da soleira (máxima 100 mm³)
ABNT NBR 14737/12 – Determinação da densidade da soleira – método hidrostático (máxima 1,24 g/cm³)
ISO 2023/94 Anexo B – Determinação da resistência a abrasão de atacadores (leve desgaste)
ISO 2023/94 Anexo C – Determinação da força de ruptura de atacadores (mínimo 500 N)

OBS: Na hipótese de não constar prazo de validade nos laudos, este órgão aceitará como válidos aqueles expedidos em até 180 (cento e oitenta) dias imediatamente anteriores à data de apresentação da proposta.

ITEM 11 – PAPET INFANTIL.

SANDÁLIA TIPO PAPET INFANTIL – TAM. 16 AO 30



Tiras do cabedal

Confeccionado em resina termoplástica policloreto de vinila compacto dureza máxima 65, na cor marinho (Pantone 19-3933 TPX), com pipetas em formato cilíndrico para fixação nos furos do solado. Tanto a tira traseira como a dianteira

deverá conter fechamento em velcro macho e fêmea para ajuste no pé do usuário para melhor segurança no caminhar. O modo de fechamento deverá conter ajuste tanto na parte traseira quanto na parte dianteira.

Detalhes da tira do cabedal

Confeccionado em laminado sintético com espessura entre 1.3mm e 1.5mm, dublado com manta em fios de poliéster, gramatura final mínima 750 gr/m², na cor vermelho (Pantone 18-1655 TPX), fixada pelo processo de colagem e costuras na cor marinho.

Palmilha

Confeccionado em Eva termo conformado na cor cinza, com textura na parte superior para melhor conforto e aderência no pé do usuário. Deverá conter de forma fixa permanente e visível a numeração do calçado.

Solado

Confeccionada em resina termoplástica policloreto de vinila expandido dureza máxima 65, na cor preta (Pantone 19-0303TPX). Formato anatômico, deverá ter sulcos para escoação de água e sujeiras, e assim melhor aderência do solo. Deverá conter de forma fixa, permanente e visível o número referente ao tamanho do calçado.

Logomarca

Conforme arte fornecida pelo órgão requisitante, aplicada na base superior do reforço da tira de fechamento.

Embalagem

O produto depois de acabado deverá ser embalado em saco plástico transparente e posteriormente em caixas coletivas com o máximo de 20 pares, devidamente etiquetadas com informações de quantidades, cor, dados do fabricante.

Amostragem

Os três primeiro classificados do certame, caso solicitados, deverão entregar logo após ser declarado o encerramento do certame, amostras do produto nos tamanhos 16, 20.

Juntamente com as amostras deverão entregar os laudos abaixo descritos, para aferição da qualidade do produto. A ausência de entrega de algum item ou entrega em desacordo com o edital fica automaticamente desclassificado.

Obs.: as amostras deverão estar de acordo com o especificado sob pena de desclassificação.

Certificados de qualidade

- Determinação do rasgamento das tiras
- Determinação da dureza do solado

ITEM 12 – CROCKS.

QUALIFICAÇÕES TÉCNICAS – PAPETE ESCOLAR TIPO CROCKS

PRODUTO: SANDÁLIA

TIPO: PAPETE

FUNCIONALIDADE: APROPRIADO PARA USO DIÁRIO, E CAMINHADAS LEVES.

CARACTERÍSTICAS BÁSICAS: LEVE, VERSÁTIL, RESISTENTE, DURADOURO, CONFORTÁVEL.



personalização

Numeração fixa

DESCRIÇÃO DETALHADA DO PRODUTO:

Produto confeccionado pelo processo de injeção direta a partir da união das seguintes partes (cabedal, tira do fechamento, solado).

Por ser um produto de uso diário por parte de crianças, há de se ter a preocupação de atender alguns itens indispensáveis no solado tanto para maior segurança de quem o usará quanto para maior desenvoltura ao caminhar e durabilidade.

O solado deve apresentar formato anatômico, destinado a isolar do chão o pé do usuário, protege-lo e amortecer impactos. Deverá possuir ranhuras para escoação de líquidos e sujeiras, uma vez que escoado o líquido maior parte do solado estará em contato com o solo, e para evitar enganos com numerações deverá haver de forma fixa e visível no solado a numeração do calçado. A numeração deverá seguir os tamanhos comerciais.

Caso seja necessário o órgão se vale do direito de exigir a qualquer momento para avaliação de qualidade os materiais utilizados na confecção da papete.

componentes da papete

36. **CABEDAL E SOLADO** – Confeccionado pelo processo de injeção direta em resina policloreto de vinila expandido dureza 55 (+/- 5), na cor marinho (Pantone 19-3933TPX). Com detalhe lateral na cor vermelho (Pantone 18-1660 TPX).
37. **TIRA DO FECHAMENTO** – Confeccionado pelo processo de injeção em resina policloreto de vinila expandido dureza 55 (+/- 5), na cor turqueza (Pantone 17-4435 TPX).
38. **ARREBITE SUSTENTAÇÃO DA TIRA** – Confeccionado em Nylon o qual deverá conter duas partes as quais se encaixaram pelo processo de prensagem.
39. **LOGOMARCA** – Conforme arte fornecida pelo órgão requisitante de acordo com as especificações do lay-out localizada na parte superior do cabedal confeccionada a partir de emborrado.

EMBALAGEM

O produto depois de acabado deverá ser embalados em caixas individuais e posteriormente em caixas coletivas com o máximo de 20 pares, devidamente etiquetadas com informações de quantidades, cor, dados do fabricante.

AMOSTRAGEM

Os três primeiros classificados do certame, caso solicitados, deverão ser convocados a entregar logo após ser declarado o encerramento do certame, amostras do produto nos tamanhos 18, 24.

Juntamente com as amostras deverão entregar os laudos abaixo descritos, para aferição da qualidade do produto. A ausência de entrega de algum item ou entrega em desacordo com o edital fica automaticamente desclassificado.

NBR 14455/2005 – Determinação da dureza da tira.

NBR 14455/2005 – Determinação da dureza do solado.

ITEM 13 – MEIA COM SOLADO.

FICHA TÉCNICA DA MEIA COM SOLADO.

A meia com solado deve ser fabricada no processo de injeção direta, não havendo a utilização de adesivos, sendo a sola um composto de borracha termoplástica a base de SBS (estireno-butadieno-estireno), que é indicada para este tipo de produto pelas suas características de baixíssima dureza, elevado conforto e excelente resistência a abrasão, (suas propriedades serão descritas no capítulo solado). Esta exigência se deve a necessidade de um produto extremamente leve e

confortável atendendo todas as exigências do usuário, sendo exigido também que na sua composição não tenhamos adição de qualquer substância restritiva.

Este produto será usado por crianças com idade a partir de 08 meses, desta forma se faz necessário a apresentação, junto com a amostra, do LAUDO DE NÃO PRESENÇA DE SUBSTÂNCIAS RESTRITAS, como por exemplo metais pesados: antimônio, arsênio, bário, cádmio, chumbo, cromo hexavalente, mercúrio, selênio, Ftalato de di (2-etil-hexila)(DEHP/DOP), Ftalato de dibutila (DBP), Ftalato de benzilbutila (BBP), Ftalato de di-isononila (DINP), Ftalato de di-isodecila (DIDP) e Ftalato de di-noctila (DNOP). Para este laudo deverão ser usados os requisitos nacionais para segurança usando a norma NM 300:2002 a da portaria do Inmetro número 369/2007.

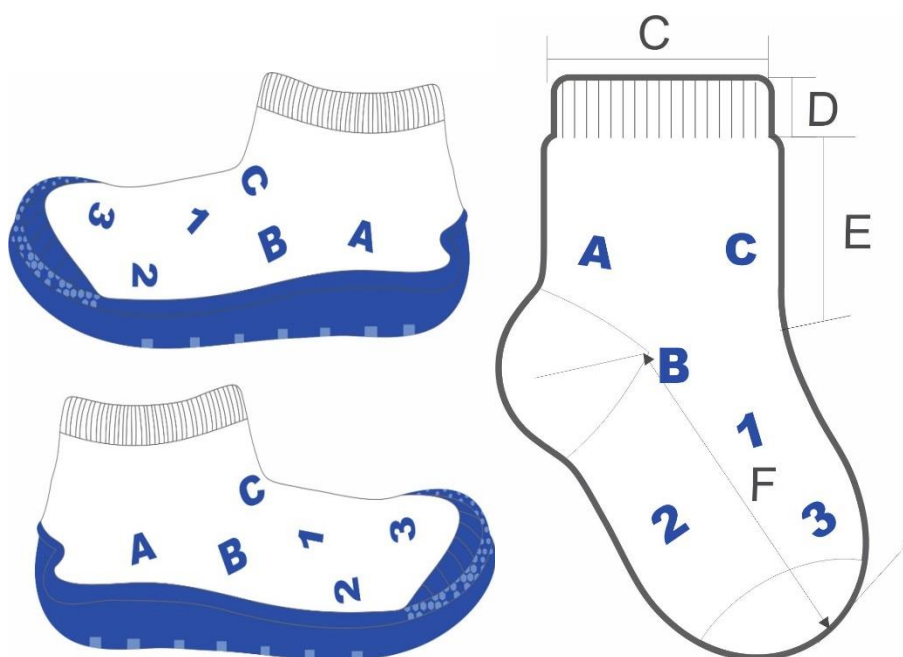

DIMENSÕES DO PRODUTO							
Legenda	Dados						
A	Tamanho do Calçado	14-15	16-17	18-19	20-21	22-23	24-25
B	Largura do Punho	6,0	6,0	6,0	6,0	6,0	6,0
C	Altura do Punho	1,5	1,5	1,5	1,5	1,5	1,5
D	Comprimento da Perna	1,5	2,0	2,5	3,0	3,5	4,0

E	Comprimento do Pé	4,0	4,5	5,0	5,5	6,0	6,5
---	-------------------	-----	-----	-----	-----	-----	-----

CARACTERÍSTICAS FÍSICAS DA MEIA.

Calcanhar verdadeiro;

Cor do corpo da meia: Branco;

O desenho deverá ser composto por letras e números na cor Azul Royal Pantone 18-3949 TPX, conforme ilustração;

PUNHO: jérsei (meia malha) com disposição de agulhas 1X1, onde uma tece e uma forma o canelado (aspecto = sanfona 1X1).

COMPOSIÇÃO E GRAMATURA DA MEIA.

Gramatura: 375 gr/m²;

Composição: 80% algodão – 18% poliamida – 1% elastano – 1% elastodieno.

FECHAMENTO DA PONTA.

A meia deve ser costurada em máquina remalhadeira.

ACABAMENTO E QUALIDADE.

As meias devem ser bem passadas de maneira que evidencie suas partes: biqueira, calcanhar e punho;

A costura da meia deve estar de acordo com a porção subjacente do corpo para vestir de modo que não gere rugas indesejáveis ou espessuras maiores no tecido, pois pode causar pressão nos dedos ou no peito do pé.

As meias devem estar isentas de qualquer defeito que comprometa sua apresentação e uso;

As meias não devem apresentar torção, costura mal-feita, pontas, dobras, franzidos, pontos falhados, rompidos ou soltos.

CARACTERÍSTICAS FÍSICAS DO SOLADO.

Composição, borracha termoplástica a base de SBS (estireno+butadieno+estireno) que suas propriedades atendam as normas técnicas do quadro abaixo;

Cor do solado: Azul Royal Pantone 18-3949 TPX.

Desenho: o solado deve ter na parte inferior canaletas e ventosas que evitam o fácil escorregamento, e deverá ter gravado os tamanhos assim definidos:

Serão 6 tamanhos divididos de 2 em 2 números: 14/15, 16/17, 18/19, 20/21, 22/23 e 24/25, seguindo a escala de tamanhos francesa, conforme ilustração a seguir, cores somente ilustrativas para facilitar a visualização dos detalhes.

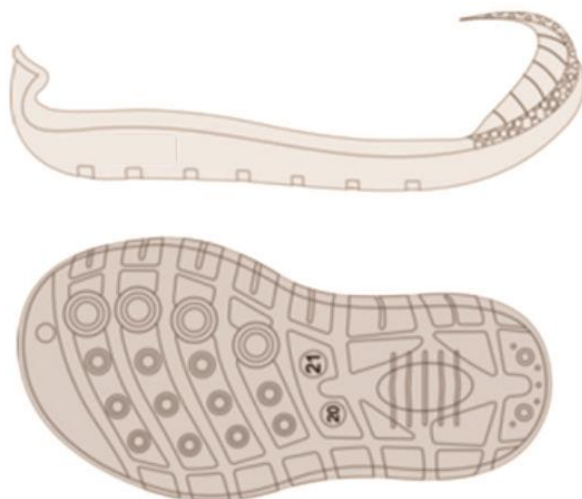

Por se tratar de um produto em produção fabril exige-se que as dimensões das meias com solado acompanhem os padrões comerciais baseados na escala francesa cujo fator de conversão é 0,6666 cm. A medição em centímetros é sempre realizada na fôrma utilizada para a montagem da meia com solado, com variação permitida de 3% (+/-).

NÚMERO DA MEIA COM SOLADO	COMPRIMENTO
14 - 15	10,00 cm
16 - 17	11,33 cm
18 - 19	12,67 cm
20 - 21	14,00 cm
22 - 23	15,33 cm
24 - 25	16,67 cm

EMBALAGEM.

Emballar um par da meia-tênis, por tamanho, em saco plástico transparente;
Identificar o produto com uma etiqueta autocolante no saco plástico, sendo que as etiquetas
devem cumprir as obrigações descritas no Regulamento Técnico MERCOSUL sobre

etiquetagem de Produtos Têxteis, determinadas pela Portaria 296 de 12 de junho de 2019;

Na escrita, utilizar fonte padrão na cor preta, informando tamanho, composição e ano/semestre de fabricação.

A imagem acima é ilustrativa, sendo que cada município poderá alterar o modelo adequando para sua cor, logotipo e modelo, para as amostras e laudos deverá seguir o modelo e especificação do termo de referência do edital.

Identificar o produto com uma etiqueta autocolante no saco plástico, sendo que as etiquetas devem cumprir as obrigações descritas no Regulamento Técnico MERCOSUL sobre etiquetagem de Produtos Têxteis, determinadas pela Portaria 296 de 12 de junho de 2019;

Na escrita, utilizar fonte padrão na cor preta, informando tamanho, composição e ano/semestre de fabricação.

A IMAGEM ACIMA É ILUSTRATIVA, sendo que cada município poderá alterar o modelo adequando para sua cor, logotipo e modelo, para as amostras e laudos deverá seguir o modelo e especificação do termo de referência do edital.

ITEM 14 – MEIA LISA

MEIA DE ALGODÃO TIPO COLEGIAL;

DESCRIÇÃO DO PRODUTO

ILUSTRAÇÃO DO PRODUTO

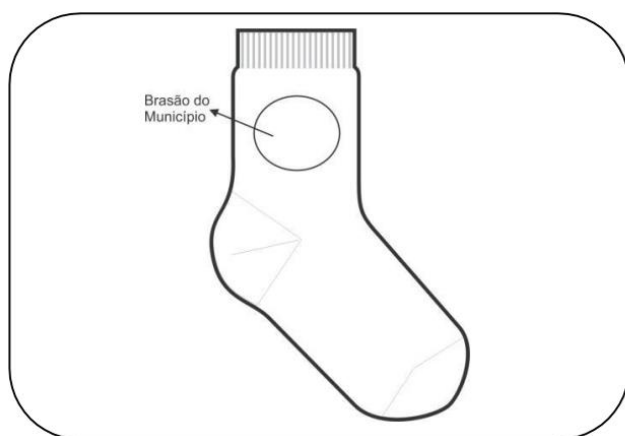

CARACTERÍSTICAS FÍSICAS DA MEIA

Calcanhar verdadeiro;

Cor do corpo da meia Branca; Cor biqueira e calcanhar: Branca;

Desenho feito em jacquard, composto pelo brasão do município, conforme imagem;

Punho: Jérsei (meia malha) com disposição de agulhas 1X1, onde uma tece e uma forma o canelado (aspecto = sanfona 1X1). CARACTERÍSTICAS TÉCNICAS:

Composição: **38% ALGODÃO – 38% POLIAMIDA – 15% POLIÉSTER – 8% ACRÍLICO – 1% ELASTODIENO.**

Gramatura: 198 gr/m²;

Resistência ao Estouro: 10,0 kgf / cm² mínimo;

Encolhimento/Alongamento Largura: - 15%, no máximo.

Encolhimento/Alongamento Comprimento: - 15%, no máximo.

Obs. Os resultados de encolhimento estão expressos por sinal + ou –, que significa (-) encolhimento – (+) alongamento.

FECHAMENTO DA PONTA

A meia deve costurada em máquina remalhadeira.

A costura da meia deve estar de acordo com a porção subjacente do corpo para vestir de modo que não há rugas indesejáveis ou espessuras no tecido causando pressão nos dedos ou no peito do pé.

DIMENSÕES

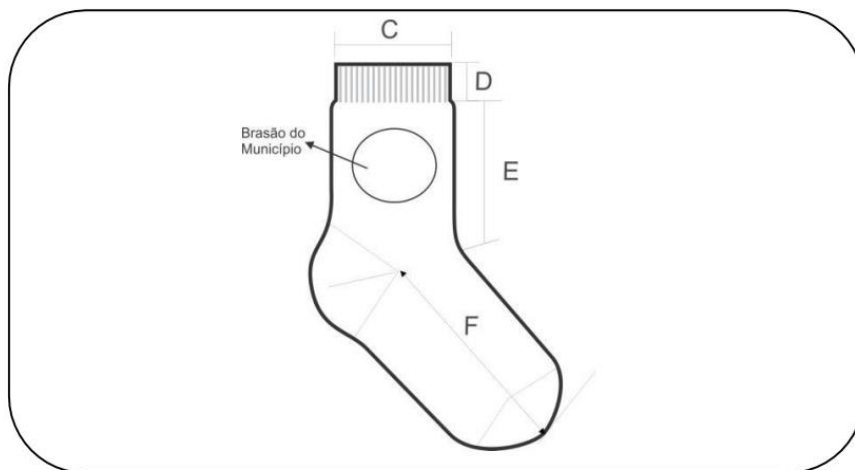

DIMENSÕES DO PRODUTO ACABADO									
LEGEND A	DADOS	BB	PP	P	M	G	GG	XG G	Adulto
A	Tamanho do Calçado	14 a 15	18 a 21	22 a 25	26 a 29	30 a 33	34 a 37	38 a 41	42 a 45
B	Idade	1 e 2	3 e 4	5 e 6	7 e 8	9 e 10	11 e 12	13 e 14	15 a 18
C	Largura do Punho	6,0 cm	6,0 cm	6,5 cm	6,5 cm	6,5 cm	7,5 cm	7,5 cm	7,5 cm
D	Altura do Punho	1,5 cm	1,5 cm	1,5 cm	1,5 cm	2,0 cm	2,0 cm	2,0 cm	2,0 cm
E	Comprimento da Perna	4,0 cm	4,5 cm	5,5 cm	6,5 cm	7,5 cm	8,5 cm	9,5 cm	10,5 cm
F	Comprimento do Pé	7,0 cm	9,0 cm	11,0 cm	13,0 cm	16,0 cm	20,0 cm	22,0 cm	25,0 cm
*As medidas terão tolerância de 5% para mais ou para menos, desde que não altere a qualidade do produto.									

ACABAMENTO E QUALIDADE

As meias devem ser bem passadas de maneira que evidencie suas partes: biqueira, calcanhar e punho;

A costura da meia deve estar de acordo com a porção subjacente do corpo para vestir de modo que não gere rugas indesejáveis ou espessuras maiores no tecido, pois pode causar pressão nos dedos ou no peito do pé.

As meias devem estar isentas de qualquer defeito que comprometa sua apresentação e uso;

As meias não devem apresentar torção, costura mal-feita, pontas, dobras, franzidos, pontos falhados, rompidos ou soltos.

A imagem acima é ilustrativa, sendo que cada município poderá alterar o modelo adequando para sua cor, logotipo e modelo, para as amostras e laudos deverá seguir o modelo e especificação do termo de referência do edital.

Juntamente com a amostra, caso solicitada, no tamanho M, deverá apresentar laudos do tecido principal emitidos por laboratório de análise têxtil acreditado pelo INMETRO, sendo este com data máxima de até 180 (cento e oitenta) dias anteriores a data da sessão do pregão, sendo em nome da licitante, contendo as seguintes informações:

LAUDOS DE LABORATÓRIOS CREDITADOS PELO INMETRO



Laudo para Composição se aceita: METODO: NORMA 20/05 e 20A/05 DA AATCC e NBR

13538:1995/11914:1992, respectivamente.

Laudo para Gramatura se aceita:

METODO: NBR 10591/08 - Determinação da gramatura de tecidos. Laudo para encolhimento e alongamento se aceita:

METODO: NORMA NBR 10320/88 – Determinação das alterações Dimensionais planos e

malhas – Lavagem em máquina Caseira Automática.

Laudo para resistência ao estouro:

METODO: NORMA NBR 13384/95 – Equipamento utilizado: Mullentester.

**PROCESSO ADMINISTRATIVO Nº 064/2023
PREGÃO ELETRÔNICO Nº 015/2023
TIPO: MENOR VALOR POR LOTE**

**ANEXO III
MINUTA DE ATA DE REGISTRO DE PREÇO**

PARTES:

CONTRATANTE Consorcio Intermunicipal Multifinalitario do Baixo Jequitinhonha, com sede na Rua Estevam Melo, 02, Nsa. Senhora das Graças, Jacinto, MG, 39.930-000 – MG, inscrita no CNPJ/MF N. 07.306.549/0001-58, neste ato representado pelo seu Presidente, senhor Oximane Peixoto Bomfim, portador do CPF N. 449.163.886-15, doravante denominada CONTRATANTE.

CONTRATADA: _____, com sede na
_____, nº _____ - Bairro
_____, na cidade de
_____, CEP XXXXXXXXX - UF, inscrita no
CNPJ/MF N. XX.XXX.XXX/XXXX-XX, neste ato representada
pelo
_____,
senhor _____,
portador do CPF N. XXX.XXX.XXX-XX, **E-MAIL**
INSTITUCIONAL:
_____,
doravante denominada **CONTRATADA**.

Pela presente Ata de Registro de Preços entre as partes acima qualificadas, é firmada e ajustada, a contratação dos serviços/aquisição enunciados no PREGÃO ELETRÔNICO Nº 015/2023, modo de disputa: **ABERTO**, participação: ampla concorrência, Critério de julgamento: **Menor valor por lote**, com autorização constante do Processo Administrativo N.064/2023, homologado em _____ de _____ de 20____, mediante o disposto na lei N. 14.133/2021 e alterações posteriores, e subsidiariamente o Decreto Federal nº 10.024/2019, Decreto nº 11.462, de 31 de março de 2023, Lei complementar nº 123/06 e Portaria nº 003/2020 de 25 de agosto de 2020 e em conformidade com as cláusulas que seguem:

CLÁUSULA PRIMEIRA - DA DOCUMENTAÇÃO

1.1 - Fazem parte integrante da presente Ata de Registro de Preços, independente de transcrição, o Pregão Eletrônico nº 015/2023, seus anexos, a proposta da **CONTRATADA** datada em _____ de _____ 2024____, e todos os demais documentos referentes ao objeto contratual, que não contrariem o disposto neste instrumento.

CLÁUSULA SEGUNDA - DO OBJETO

2.1 - Constitui o objeto do presente instrumento o **Registro de preço para contratação de empresa especializada para fornecimento de vestuários (uniforme escolar completo) aos municípios consorciados ao Consórcio Intermunicipal Multifinalitário do Baixo Jequitinhonha** – conforme quantidades e especificações indicados na CLÁUSULA TERCEIRA deste instrumento e no Pregão Eletrônico nº 015/2023.

2.2 - A prestação dos serviços/entrega de objeto deve ocorrer em estrita conformidade com o Anexo DO OBJETO do edital e demais anexos que fazem parte integrante deste instrumento, independente de transcrição.

PARÁGRAFO ÚNICO: Toda e qualquer alteração nos serviços ora contratados somente poderá ser efetivada mediante prévia e expressa autorização por escrito do CIMBAJE.

CLÁUSULA TERCEIRA - DO PREÇO REGISTRADO

3.1 - Conforme proposta final da empresa adjudicatária do certame, o valor para o fornecimento do objeto da presente ata de registro de preços ocorrerá conforme o valor global abaixo discriminado, com validade pelo prazo de um ano:

ITEM	DESCRIÇÃO	UNID	QUANT	VALOR UNI.	VALOR GLOBAL
		.	.		
VALOR GLOBAL (R\$)					

3.2 - No preço contratado estão incluídos todas e quaisquer despesas diretas ou indiretas que venham a incidir sobre os mesmos, bem como o custo de transporte,

materiais, instalação, perdas, mão de obra, equipamento, encargos tributários, trabalhistas e previdenciários, além dos necessários e indispensáveis à completa execução dos serviços/entrega dos produtos.

CLÁUSULA QUARTA - DAS CONDIÇÕES GERAIS

4.1 - Aplica-se à presente Ata de Registro de Preços todas as cláusulas e condições estabelecidas no edital do Pregão eletrônico nº 015/2023, bem como da respectiva proposta, independentemente de suas transcrições.

4.2. Fica indicado como contato pela empresa, responsável pelo atendimento direto à entidade contratante e pelos encaminhamentos necessários concernentes à presente Ata de Registro de Preços, a seguinte pessoa:

Nome:

CPF:

Fone:

E-mail:

CLÁUSULA QUINTA - DO PRAZO E DAS CONDIÇÕES DE ENTREGA DO OBJETO

As aquisições solicitadas em virtude desta Ata de Registro de Preços somente deverão ser efetivadas após o recebimento, por parte da empresa, das respectivas Ordens de Serviço / Autorizações de Execução / notas de empenho (NE) ou da celebração de Contrato Administrativo, que poderão ser encaminhados por fax, correios ou endereço eletrônico (e-mail) indicados no processo.

CLÁUSULA SEXTA - DA VIGÊNCIA DA ATA DE REGISTRO DE PREÇOS

6.1 – A presente ARP tem vigência de 12 MESES, contados a partir da data da sua publicação, podendo ser prorrogado para até 24 MESES, nos termos permitidos no art. 84 da Lei 14.133/2021.

6.2. A prorrogação da vigência da ARP dependerá da concordância das partes e de comprovação da vantajosidade dos preços.

6.3. A prorrogação da vigência da ARP será registrada mediante termo de prorrogação pactuado pelas partes nos autos de gestão da ARP.

6.4 - Durante o prazo de validade desta Ata de Registro de Preço, os Municípios Participantes não serão obrigados a firmarem as contratações que deles poderão

advir, facultando-se a realização de licitação específica para a aquisição pretendida, sendo assegurado ao beneficiário do Registro preferência de fornecimento em igualdade de condições.

CLÁUSULA SÉTIMA - DO REAJUSTAMENTO

7.1 - Os preços registrados poderão ser REAJUSTADOS, para mais ou para menos, com base na variação anual do IPCA (IBGE), ou outro índice que venha a sucedê-lo, desde que decorridos 12 MESES, contados da assinatura da ARP.

7.2 - A qualquer tempo, o preço registrado poderá sofrer REVISÃO em decorrência de comprovado desequilíbrio econômico-financeiro ocorrida no mercado, cabendo ao ÓRGÃO GERENCIADOR providenciar a pactuação/negociação de novo valor compatível com o de mercado, para cada ITEM/GRUPO do objeto registrado, observada a distribuição do ônus na forma da matriz de riscos, vinculada ao certame que deu origem à presente ARP.

7.3 - Caberá a parte prejudicada a demonstração do impacto efetivo nos custos em decorrência da álea econômica extraordinária havida no mercado, não cabendo revisão de preços em casos de variação inflacionária ordinária, observando-se as regras previstas no art. 124 da Lei 14.133/2021.

7.4 - Não havendo acordo em relação a pactuação/negociação do preço registrado, será o respectivo registro CANCELADO/REVOGADO, por cada ITEM/GRUPO do objeto registrado, sem aplicação de qualquer sanção ao particular, mantendo-se hígidas e vigentes as contratações já formalizadas ou solicitadas, bem como os demais itens/grupos não afetados pelo desequilíbrio de preços de mercado.

7.5 - Em caso do CANCELAMENTO, e havendo CADASTRO RESERVA para o respectivo ITEM/GRUPO, deverão ser realizados os procedimentos previstos no item 4 desta ARP.

7.6 - Toda alteração da presente ARP será publicada e divulgada, conforme publicações realizadas para a ARP.

CLÁUSULA NONA - DO CANCELAMENTO DO REGISTRO/REVOGAÇÃO E RESCISÃO DA ARP

9.1 - O registro de preços poderá ser CANCELADO/REVOGADO, por ITEM/GRUPO, por iniciativa do ÓRGÃO GERENCIADOR, quando:

9.1.1 - Por iniciativa de o próprio titular do registro, desde que apresente solicitação formal, bem como haja comprovação de situação que impossibilite o cumprimento das exigências insertas nesta ARP, tendo em vista fato superveniente, decorrente de caso fortuito ou força maior, aceito pelo ÓRGÃO GERENCIADOR.

9.2 - Presentes razões de conveniência e oportunidade ao interesse público, devidamente justificadas, o registro de preços poderá ser RESCINDIDO, por iniciativa do ÓRGÃO GERENCIADOR, observada a gravidade da conduta e os reflexos em relação ao interesse público, quando o titular do registro:

9.2.1 - Não executar de forma total ou parcial qualificada as obrigações presentes nesta ARP;

9.2.2 - Recusar-se a retirar e assinar a nota de empenho ou instrumento contratual no prazo estabelecido, salvo por motivo devidamente justificado e aceito pelo órgão ou entidade Contratante;

9.3 - Der causa à rescisão administrativa de dois ou mais contratos firmados com base neste ARP;

9.4 - Não mantiver as condições de participação e de habilitação exigidas na licitação, salvo irregularidade temporária e sanável em até 30 DIAS;

9.5 - Sofrer sanção prevista nos incisos III ou IV do artigo 156 da Lei nº 14.133/2021.

9.6 - O cancelamento/revogação do registro, assegurados o contraditório e a ampla defesa, deverá ser formalizado mediante competente processo administrativo com despacho fundamentado da autoridade competente do ÓRGÃO GERENCIADOR, mediante registro em termo de cancelamento/revogação assinado pelas partes interessadas.

9.7 - Havendo cancelamento/revogação do registro, não caberá a aplicação de qualquer espécie de sanção administrativa ao titular do registro.

9.8 - O cancelamento/revogação do registro desta ARP não poderá ser aceita em prejuízo ao interesse público.

9.9 - A rescisão do registro de preços será determinada em decisão unilateral e fundamentada do ÓRGÃO GERENCIADOR, garantido o contraditório e a ampla defesa em processo administrativo.

9.10 - A rescisão do registro de preços poderá ensejar a abertura de procedimento de apuração da responsabilidade e aplicação de sanções administrativas em face do titular do registro.

CLÁUSULA DÉCIMA – SANÇÕES ADMINISTRATIVAS POR DESCUMPRIMENTO DE OBRIGAÇÕES CONTIDAS NA ARP

10.1 - As empresas com preços registrados nesta ARP e signatárias dos respectivos contratos estarão sujeitas às sanções administrativas previstas no Edital, sem prejuízo de outras previstas em legislação pertinente e da responsabilidade civil e criminal que seus atos ensejarem.

10.2 - Ao órgão gerenciador caberá a aplicação de sanções administrativas em relação ao descumprimento direto de obrigação contida nesta ARP, como também aos contratos por ele firmados em decorrência do presente registro de preços.

10.3 - Cabe a cada órgão ou entidade participante a realização de procedimento para fins de apuração de responsabilidade e aplicação de sanções administrativas nos casos de inadimplemento em suas próprias contratações, comunicando ao gerenciador para fins de registro quaisquer sanções aplicadas.

CLÁUSULA DÉCIMA PRIMEIRA – CADASTRO RESERVA DE FORNECEDORES

11.1 - Conforme preenchimento do ANEXO IV, também fica FORMALIZADO, conjuntamente com a presente ARP, CADASTRO RESERVA de licitante interessado em eventualmente assumir a titularidade do registro de preços, havendo REVOGAÇÃO ou RESCISÃO da ARP e segundo a ordem de classificação final no certame, POR GRUPO DO OBJETO, nos termos fixados no art. 82, inciso VII, e § 5º, inciso VI, da Lei 14.133/2021.

11.2 - A formação de CADASTRO RESERVA vincula o licitante ao preço da proposta do titular, obrigando-se a assumir a titularidade em caso de cancelamento do registro do titular, observada a ORDEM DE CLASSIFICAÇÃO.

11.3 - A alteração da titularidade do registro dependerá da comprovação das condições de participação do particular registrado no cadastro reserva, da avaliação da qualidade do objeto indicado na sua proposta e do cumprimento das condições de habilitação, nos termos fixados no edital do certame.

11.4 - Caberá ao agente de contratação responsável pelo julgamento do certame para seleção do titular da presente ARP realizar o procedimento de análise dos critérios indicados no item anterior.

11.5 - Havendo alteração da titularidade do registro com base no CADASTRO RESERVA, deverá a ARP ser republicada para fins de eficácia.

CLÁUSULA DÉCIMA SEGUNDA – DOS PREÇOS REGISTRADOS

12.1 - Nos preços registrados através desta Ata, encontram-se inclusos todos os encargos resultantes da execução dos serviços e fornecimentos dos veículos, sendo os mesmos da inteira responsabilidade da Detentora.

12.1.1 - Da mesma forma, os eventuais encargos trabalhistas decorrentes deste Registro, serão suportados pela Detentora sem qualquer ônus ao Cosorcio/município.

CLÁUSULA DÉCIMA TERCEIRA - CONTRATAÇÕES FUTURAS

13.1 - As contratações decorrentes da presente ARP poderão ser realizadas diretamente pelo órgão gerenciador, ou por cada um dos participantes (se houver), observados os quantitativos respectivamente previstos para cada procedimento de licitação, e as demais exigências e formalidades previstas na legislação.

13.2 - Poderá haver, a critério do órgão gerenciador e desde que haja expressa concordância dos interessados envolvidos, REMANEJAMENTO DE QUANTITATIVOS previstos na ARP entre os ÓRGÃOS PARTICIPANTES, ou entre este(s) e o ÓRGÃO GERENCIADOR.

13.3 - Em caso de licitação com critério de julgamento por GRUPO DE ITENS, as contratações futuras deverão ser realizadas, em regra, de forma proporcional para todos os itens de cada grupo, salvo justificativa técnica e desde que o valor registrado seja igual ou inferior aos preços contidos nas propostas dos demais licitantes e compatíveis com os preços de mercado, nos termos contidos no art. 82, § 2º, da Lei 14.133/2021.

13.4 - A contratação decorrente deverá observar as condições fixadas no Edital do Pregão Eletrônico nº 015/2023 e seus anexos.

CLÁUSULA DÉCIMA QUARTA - VÍNCULOS DA ARP

14.1 - A existência desta ARP não obriga a Administração a contratar, facultando-se a realização de licitação específica para a aquisição pretendida, assegurada preferência ao fornecedor registrado em igualdade de condições.

14.2 - O titular do registro de preços vincula-se integralmente, durante a vigência da ARP, ao cumprimento das obrigações contidas na ARP, bem como à formalização das contratações dela decorrentes, salvo cancelamento ou rescisão do registro, sob pena de sofrer as sanções administrativas previstas no Termo de Referência anexo.

CLÁUSULA DÉCIMA QUINTA - ADESÃO DE ÓRGÃO OU ENTIDADE PÚBLICA NÃO PARTICIPANTE.

15.1 - Desde que devidamente justificada a vantagem, qualquer órgão ou entidade da Administração Pública poderá solicitar a utilização do presente ARP (POR ADESÃO), durante sua vigência, independentemente da participação ou não na licitação sobredita, mediante anuências do órgão gerenciador e do licitante do registro, nos termos previstos no art. 86, §§ 2º a 5º, da Lei 14.133/2021, desde que observadas as disposições abaixo:

15.2 - O órgão ou entidade pública interessado na adesão deverá consultar prévia e diretamente o fornecedor titular da ARP, visando obter a concordância formal com a contratação pretendida.

15.3 - É faculdade do fornecedor titular da ARP, observadas as condições nela estabelecidas, a aceitação ou não da contratação decorrente de adesão, independentemente de qualquer justificativa formal.

15.4 - Cabe ao órgão ou entidade aderente encaminhar ao GERENCIADOR a concordância do fornecedor.

15.5 - Proceder à consulta formal ao GERENCIADOR, por meio de ofício ou outro expediente competente, encaminhado para o e-mail institucional licitacao@cimbaje.mg.gov.br, no qual deverá constar o objeto que interessa contratar, o respectivo quantitativo pretendido e a concordância do fornecedor para fins de análise e manifestação sobre a possibilidade de adesão.

15.6 - O GERENCIADOR poderá recusar a adesão requerida, quer em face do fato de haver a possibilidade de prejuízo ao atendimento de suas próprias contratações, ou de participante da ARP, quer por não cumprimento de um dos requisitos fixados nesta ARP, sempre por intermédio de despacho fundamentado.

15.7 - As contratações adicionais por adesão a presente ARP deverão cumprir rigorosamente os seguintes requisitos:

15.7.1 - Não exceder, por órgão ou entidade pública aderente, a 50% do quantitativo total registrado para o órgão gerenciador e participante(s) (se houver), cumulativamente;

15.7.2 - Não exceder no total das adesões já realizadas a 100% do quantitativo total registrado para o órgão gerenciador e participante(s) (se houver), independentemente do número de órgãos ou entidades não participantes que aderirem;

15.8 - No caso de ITEM(NS)/GRUPO(S) com participação EXCLUSIVA À ME'S E EPP'S na licitação, o total das contratações decorrente da presente ARP (inclusive por adesões) não poderão totalizar mais que R\$ 80.000,00.

15.9 - Em caso de licitação com critério de julgamento por GRUPO DE ITENS, a contratação por adesão será realizada, em regra, de forma proporcional para todos os itens do grupo, salvo justificativa técnica e desde que o valor registrado seja igual ou inferior aos preços contidos nas propostas dos demais licitantes e compatíveis com os preços de mercado, nos termos contidos no art. 82, § 2º, da Lei 14.133/2021.

15.10 - Autorizada a utilização da ARP pelo Órgão Gerenciador, o órgão ou entidade pública não participante (aderente) apenas poderá realizar a contratação autorizada, caso estejam presentes os seguintes requisitos temporais conjuntamente:

15.11 - Em até 90 DIAS corridos, contados do recebimento da autorização, em razão da caducidade do ato, podendo o prazo ser prorrogado pelo ÓRGÃO GERENCIADOR, desde que solicitado pelo interessado e ainda vigente a ARP; e,

15.11.1 - Apenas durante a vigência da presente ARP.

15.12 - Quando da realização efetiva da respectiva contratação por adesão, deverá o órgão ou entidade aderente enviar ao GERENCIADOR, no prazo máximo de 05 DIAS ÚTEIS, contados da contratação, informar formalmente a contratação para fins de registro definitivo;

15.13 - Caberá ao órgão ou entidade pública aderente a gestão de sua contratação, inclusive aplicando, garantida a ampla defesa e o contraditório, eventual sanção administrativa decorrente de descumprimento das obrigações contratuais, obrigando-se a informar as ocorrências e sanções aplicadas ao GERENCIADOR

para fins de registro, observadas as regras e procedimentos fixados no Edital e seus anexos.

CLÁUSULA DÉCIMA SEXTA - ATRIBUIÇÕES DO GERENCIADOR DA ARP.

16.1 - O GERENCIADOR promoverá o gerenciamento permanente e formal da presente ARP, inclusive com registro em processo administrativo de gestão de todas as contratações dela decorrentes, como também de todos os demais atos inerentes aos procedimentos de gestão.

16.1 - Cabe ao setor ou servidor designado do ÓRGÃO GERENCIADOR, conforme regulamento operacional interno, as atribuições inerentes ao gerenciamento da presente ARP, particularmente quanto a(ao):

16.1.1 - Providenciar a elaboração e publicação da presente ARP;

16.1.2 - Encaminhar ao(s) órgão(s) e/ou entidade(s) participantes a presente ARP, como também suas eventuais e posteriores alterações, devidamente assinadas e publicadas;

16.1.3 - Controlar, de forma permanente, a utilização da ARP para fins de contratações, durante toda sua vigência;

16.1.4 - Receber, analisar, controlar e pronunciar-se quanto à solicitação de contratação interna do ÓRGÃO GERENCIADOR com base na presente ARP, ou em relação à solicitação de ADESÃO realizada por órgão ou entidade não participante desta ARP, inclusive indicando providência complementar necessária ou até recomendando o indeferimento fundamentado, observada a legislação vigente.

16.1.5 - Emitir e encaminhar ofício formalizando a autorização para utilização da ARP por órgão ou entidade aderente, inclusive com a indicação do nome do fornecedor, quantitativos autorizados, valores unitários e totais, prazo de validade da autorização e demais condições de adesão.

16.1.6 - Conduzir eventuais procedimentos de alterações dos preços registrados para fins de adequação às novas condições de mercado, observada a legislação vigente.

16.1.7 - Propor, conduzir e pronunciar-se nos procedimentos de eventuais reajustes e revisões de preços, como também de cancelamentos e rescisões de registro contidos na presente ARP, bem como realizar, nesses casos, a publicação das novas condições da ARP e comunicação aos órgãos e às entidades participantes;

16.1.8 - Propor aplicação, garantida a ampla defesa e o contraditório, de sanções decorrentes do descumprimento das obrigações assumidas na ARP, ou até em relação ao descumprimento das obrigações contratuais, unicamente referentes às contratações realizadas pelo ÓRGÃO GERENCIADOR;

16.1.9 - Instruir os autos de gestão da presente ARP.

CLÁUSULA DÉCIMA SETIMA - ATRIBUIÇÕES DO PARTICIPANTE.

17.1 - Ao órgão ou entidade PARTICIPANTE cabe:

17.1.1 - Tomar conhecimento da ARP, incluindo eventuais alterações, cancelamentos e revogações, a fim de utilizá-la de forma correta;

17.1.2 - Verificar a conformidade das condições registradas na ARP junto ao mercado local, informando ao ÓRGÃO GERENCIADOR eventuais desvantagens verificadas para fins de renegociação ou cancelamento;

17.1.3 - Observar e controlar o quantitativo máximo dos itens registrados em seu interesse, evitando contratações acima do limite permitido, bem como a utilização de itens diversos daqueles para os quais solicitou participação no certame;

17.1.4 - Acompanhar e fiscalizar o fiel cumprimento das obrigações contidas no edital da licitação e na ARP, informando ao ÓRGÃO GERENCIADOR qualquer irregularidade ou inadimplemento do particular;

17.1.5 - Aplicar, garantida a ampla defesa e o contraditório, as penalidades decorrentes do descumprimento das obrigações contratuais em relação às suas próprias contratações, informando as ocorrências ao ÓRGÃO GERENCIADOR.

CLÁUSULA DÉCIMA OITAVA - DAS OBRIGAÇÕES DA CONTRATADA

18.1 - O FORNECEDOR cujo preço conste registrado na presente ARP obriga-se a:

18.1.1 - Retirar a respectiva nota de empenho ou ordem de fornecimento/serviços, bem como assinar o termo de contrato (se for o caso), no prazo máximo de 05 dias úteis, contados da convocação;

18.1.2 - Observar rigorosamente todas as especificações técnicas, marcas, modelos, condições e prazos fixados no Termo de Referência (ou Projeto Básico) integrante da presente ARP, como também na sua respectiva proposta de preços, ressalvado prova idônea da ocorrência superveniente de fato impeditivo ou dificultador do cumprimento da obrigação, devidamente aceito pelo ÓRGÃO GERENCIADOR, que justifique o fornecimento de bem de qualidade semelhante ou superior, ou a execução de forma diversa que resulte em igual ou superior resultado à contratante;

18.1.3 - Respeitar as demais condições e obrigações contidas nos documentos indicados no item 1.1 desta ARP, ressalvada a ocorrência de fato(s) superveniente(s), comprovados(s) e aceito(s) pelo ÓRGÃO GERENCIADOR;

18.1.4 - Providenciar a imediata correção de deficiências, falhas ou irregularidades constatadas pela(s) CONTRATANTE(S) referentes às condições firmadas na presente ARP;

18.1.5 - Fornecer, sempre que solicitado, no prazo máximo de 05 dias úteis, documentação de habilitação e qualificação cujas validades encontrem-se vencidas;

18.1.6 - Prover condições que possibilitem o atendimento das obrigações firmadas a partir da data de homologação do procedimento licitatório;

18.1.7 - Ressarcir os eventuais prejuízos causados aos órgãos contratantes e/ou a terceiros, provocados por ineficiência ou irregularidades cometidas na execução das obrigações assumidas na ARP;

18.1.8 - Responsabilizar-se pelos encargos trabalhistas, previdenciários, fiscais e comerciais resultantes da execução do contrato;

18.1.9 - Manter, durante a vigência da presente ata, em compatibilidade com as obrigações assumidas na proposta, todas as condições de participação e de habilitação exigidas na licitação.

CLÁUSULA DÉCIMA NONA - DO FORO E DEMAIS CONDIÇÕES

19.1 - Todas as questões oriundas desta Ata de Registro de Preços deverão ser formuladas por escrito, não se aceitando pedidos de revisão de preços e/ou percentuais quando apresentados após a solicitação de execução dos respectivos serviços.

19.2 - As partes contratantes elegem o foro da Comarca de Jacinto, Minas Gerais como competente para dirimir quaisquer questões oriundas da presente Ata de Registro de Preços, inclusive os casos omissos, que não puderem ser resolvidos pela via administrativa, renunciando a qualquer outro, por mais privilegiado que seja.

19.3 - Por estarem justos e contratados, as partes contratantes, assinam o presente instrumento contratual, em 02 (duas) vias de igual teor e forma, para que produza seus jurídicos efeitos.

Jacinto, _____ de _____ de 2024

Presidente CIMBAJE – CONTRATANTE

Xxxxxxx – CONTRATADA

TESTEMUNHAS:

NOME:

CPF:

NOME:

CPF:



ATA DE REGISTRO DE PREÇO - CADASTRO RESERVA

ANEXO IV

ATA DE REGISTRO DE PREÇOS Nº _____ - CADASTRO RESERVA PREGÃO ELETRÔNICO PARA REGISTRO DE PREÇOS Nº 015/2023

Pelo presente instrumento, o Consorcio Intermunicipal Multifinalitario do Baixo Jequitinhonha - CIMBAJE, ÓRGÃO GERENCIADOR deste Registro de Preços, entidade de direito público, por intermédio do SETOR DE LICITAÇÕES, sujeitando-se às determinações contidas na Lei Federal nº. 14.133, de 01/04/2021, Decreto Federal nº 10.024/2019, Decreto nº 11.462, de 31 de março de 2023, Lei complementar nº 123/06, Portaria nº 003/2020 de 25 de agosto de 2020 e as demais normas legais correlatas, pelas condições estabelecidas pelo edital de PREGÃO ELETRÔNICO PARA REGISTRO DE PREÇOS – N.º 015/2023, firmam a presente Ata de Registro de Preços para CADASTRO RESERVA, mediante as cláusulas e condições a seguir estabelecidas:

CLÁUSULA PRIMEIRA – DO OBJETO

1.1 - Constitui objeto desta Ata o CADASTRO RESERVA PARA REGISTRO DE PREÇOS PARA contratação de empresa especializada para fornecimento de vestuários (uniforme escolar completo) aos municípios consorciados ao Consórcio Intermunicipal Multifinalitário do Baixo Jequitinhonha, descritos e especificados no Anexo I - Termo de Referência do Edital do Pregão nº 064/2023, cujos termos são parte integrante deste instrumento.

CLÁUSULA SEGUNDA – DO CADASTRO DE RESERVA

2º Lugar

RAZÃO SOCIAL:

ENDEREÇO:

CNPJ/MF:

REPRESENTANTE LEGAL:

CPF/MF:

ITEM	DESCRIÇÃO	UNID .	QUANT .	VALOR UNI.	VALOR GLOBAL
VALOR GLOBAL (R\$)					

CLÁUSULA TERCEIRA – DAS OBRIGAÇÕES DECORRENTES DA ASSINATURA DO CADASTRO DE RESERVA

3.1 - Todas as condições, prazos, obrigações e penalidades enumeradas no Anexo III– Minuta da Ata de Registro de Preços também deverão ser observados pelos fornecedores registrados no Cadastro Reserva.

CLÁUSULA QUARTA – DA VIGENCIA

4.1 - A Ata de Cadastro Reserva terá vigência de 12 (doze) meses, prorrogáveis conforme vigência da **ARP PREGÃO ELETRÔNICO PARA REGISTRO DE PREÇOS – N.º 015/2023**, a contar da data de sua publicação.

4.2 - O fornecedor ficará obrigado a atender todos os pedidos efetuados durante a vigência desta Ata.

CLÁUSULA QUINTA – DAS DISPOSIÇÕES GERAIS

5.1 – Cabe ao CIMBAJE gerar o extrato e solicitar a publicação da Ata no Diário oficial CIMBAJE e diários em que será publicado a ARP originária do **PREGÃO ELETRÔNICO PARA REGISTRO DE PREÇOS – N.º 015/2023**, conforme Decreto Estadual nº 46.311, de 16 de setembro de 2013.

5.2 - Aplicam-se às cooperativas enquadradas na situação do art. 34 da Lei Federal nº 11.488, de 15 de junho de 2007, no que couber, todas as disposições relativas às Microempresas e Empresas de Pequeno Porte.

CLÁUSULA SEXTA – DO FORO

6.1 - Fica eleito o foro da Comarca de Jacinto, Estado de Minas Gerais, para dirimir eventuais conflitos de interesses decorrentes da presente Ata de Registro de



Preços, valendo esta cláusula como renúncia expressa a qualquer outro foro, por mais privilegiado que seja ou venha a ser.

Por estarem justas e acertadas, firmam os partícipes o presente instrumento.

Local, data

Representante do Órgão/Entidade

Representante da Empresa