



PROCESSO ADMINISTRATIVO Nº 042/2024 – DISPENSA DE LICITAÇÃO Nº 026/2024

AVISO DE DISPENSA DE LICITAÇÃO
(ART. 75, INCISO I E § 3º, DA LEI Nº 14.133/2021)

INTRODUÇÃO

A **SECRETARIA DE INFRAESTRUTURA, OBRAS E URBANISMO DE PENAFORTE – CEARÁ**, através do Agente de Contratação, designado pela Portaria nº. 015/2024, realizará Dispensa, com critério de julgamento **MENOR PREÇO** na hipótese do art. 75, inciso I, nos termos da Lei nº 14.133, de 1º de abril de 2021 c/c LC nº 123/2006, e demais legislações aplicáveis, consoante descrição do objeto e características da prestação/fornecimento abaixo discriminadas. Os interessados podem apresentar propostas de preços no prazo de 03 (três) dias úteis, a contar da data da divulgação, até o dia **29 de Abril de 2024 às 23h:59min** e disputa de preços dia **30/04/2024 das 07h:00min até as 13h:00min**.

ENDEREÇO ELETRÔNICO PARA ENVIO DA PROPOSTA E DOCUMENTAÇÃO: www.licitapenaforte.com.br

LINKS DO EDITAL: <http://www.licitapenaforte.com.br> / <http://www.penaforte.ce.gov.br/transparencia> / <https://pncp.gov.br> e <https://municipios-licitacoes.tce.ce.gov.br/>

1.0 DO OBJETO

1.1 O objeto da contratação a ser promovida através da dispensa é a **CONTRATAÇÃO DE EMPRESA PARA EXECUÇÃO DE RECUPERAÇÃO DA PRAÇA DO CEMITÉRIO, LOCALIZADO NA RUA JOÃO BRINGEL, SEDE DE PENAFORTE/CE.**

1.2 Compõem este Edital, além das condições específicas, os seguintes documentos:

1.2.1. ANEXO I – PROJETO BÁSICO;

1.2.2. ANEXO II – MODELO DE CARTA PROPOSTA;

1.2.3. ANEXO III – MINUTA DE CONTRATO

1.3. O valor global estimado da presente licitação é de **R\$ 71.885,81 (Setenta e um mil, oitocentos e oitenta e cinco, oitenta e um centavos).**

2.0 PARTICIPAÇÃO NA DISPENSA ELETRÔNICA

2.1. A participação na presente dispensa eletrônica se dará mediante Sistema de Dispensa Eletrônica, disponível no endereço eletrônico <http://www.licitapenaforte.com.br>.

2.1.1. Os fornecedores deverão atender aos procedimentos previstos na Plataforma para acesso ao sistema e operacionalização.

2.1.2. O fornecedor é o responsável por qualquer transação efetuada diretamente ou por seu representante no Sistema de Dispensa Eletrônica, não cabendo ao provedor do Sistema ou ao órgão entidade promotor do procedimento a responsabilidade por eventuais danos decorrentes de uso indevido da senha, ainda que por terceiros não autorizados.

2.2. Não poderão participar desta dispensa os fornecedores:

2.2.1. Que não atendam às condições deste Aviso de Contratação Direta e seu(s) anexo(s);

2.2.2. estrangeiros que não tenham representação legal no Brasil com poderes expressos para receber citação e responder administrativa ou judicialmente;

2.2.3. Que se enquadrem nas seguintes vedações:

a) Autor do anteprojeto, do projeto básico ou do projeto executivo, pessoa Física ou Jurídica, quando a contratação versar sobre obra, serviços ou fornecimento de bens a ele relacionados;

b) Empresa, isoladamente ou em consórcio, responsável pela elaboração do Projeto Básico ou do Projeto Executivo, ou empresa da qual o autor do projeto seja dirigente, gerente, controlador, acionista ou detentor de mais de 5% (cinco por cento) do capital com direito a voto, responsável técnico ou subcontratado, quando a contratação versar sobre obra, serviços ou fornecimento de bens a ela necessários;

c) Pessoa Física ou Jurídica que se encontre, ao tempo da contratação, impossibilitada de contratar em decorrência de sanção que lhe foi imposta;

d) Aquele que mantenha vínculo de natureza técnica, comercial, econômica, financeira, trabalhista ou civil com dirigente do órgão ou entidade contratante ou com agente público que desempenhe função na licitação ou atue na fiscalização ou na gestão do contrato, ou que deles seja cônjuge, companheiro ou parente em linha reta, colateral ou por afinidade, até o terceiro grau;



e) Empresas controladoras, controladas ou coligadas, nos termos da Lei nº 6.404, de 15 de dezembro de 1976, concorrendo entre si;

f) Pessoa Física ou Jurídica que, nos 5 (cinco) anos anteriores à divulgação do aviso, tenha sido condenada judicialmente, com trânsito em julgado, por exploração de trabalho infantil, por submissão de trabalhadores a condições análogas às de escravo ou por contratação de adolescentes nos casos vedados pela legislação trabalhista.

2.2.3.1. Equiparam-se aos autores do projeto as empresas integrantes do mesmo grupo econômico;

2.2.3.2. Aplica-se o disposto na alínea "c" também ao fornecedor que atue em substituição a outra pessoa, Física ou jurídica, com o intuito de burlar a efetividade da sanção a ela aplicada, inclusive a sua controladora, controlada ou coligada, desde que devidamente comprovado o ilícito ou a utilização fraudulenta da personalidade jurídica do fornecedor;

3. INGRESSO NA DISPENSA ELETRÔNICA E CADASTRAMENTO DA PROPOSTA INICIAL

3.1. O ingresso do fornecedor na disputa da dispensa eletrônica se dará com o cadastramento de sua proposta inicial, na forma deste item.

3.1.1. A proposta comercial da licitante deverá ser apresentada, conforme modelo constante no ANEXO II.

3.2. O fornecedor interessado, após a divulgação do aviso de contratação direta, encaminhará, exclusivamente por meio do Sistema de Dispensa Eletrônica, a proposta com a descrição do objeto ofertado e o preço, até a data e o horário estabelecidos para abertura do procedimento.

3.2.1. A proposta também deverá conter declaração de que compreende a integralidade dos custos para atendimento dos direitos trabalhistas assegurados na Constituição Federal, nas leis trabalhistas, nas normas infralegais, nas convenções coletivas de trabalho e nos termos de ajustamento de conduta vigentes na data de entrega das propostas.

3.3. Todas as especificações do objeto contidas na proposta, em especial o preço, vinculam a Contratada.

3.4. Nos valores propostos estarão inclusos todos os custos operacionais, encargos previdenciários, trabalhistas, tributários, comerciais e quaisquer outros que incidam direta ou indiretamente na prestação dos serviços;

3.4.1. Os preços ofertados, tanto na proposta inicial, quanto na etapa de lances, serão de exclusiva responsabilidade do fornecedor, não lhe assistindo o direito de pleitear qualquer alteração, sob alegação de erro, omissão ou qualquer outro pretexto.

3.5. Se o regime tributário da empresa implicar o recolhimento de tributos em percentuais variáveis, a cotação adequada será a que corresponde à média dos efetivos recolhimentos da empresa nos últimos doze meses.

3.6. Independentemente do percentual de tributo inserido na planilha, no pagamento serão retidos na fonte os percentuais estabelecidos na legislação vigente.

3.7. A apresentação das propostas implica obrigatoriedade do cumprimento das disposições nelas contidas, em conformidade com o que dispõe o Projeto Básico, Anexo I, assumindo o proponente o compromisso de executar os serviços nos seus termos, bem como de fornecer os materiais, equipamentos, ferramentas e utensílios necessários, em quantidades e qualidades adequadas à perfeita execução contratual, promovendo, quando requerido, sua substituição.

3.8. Uma vez enviada a proposta no sistema, os fornecedores NÃO poderão retirá-la, substituí-la ou modificá-la.

3.9. No cadastramento da proposta inicial, o fornecedor deverá, também, assinalar "sim" ou "não" em campo próprio do sistema eletrônico, às seguintes declarações:

3.9.1. que inexistem fatos impeditivos para sua habilitação no certame, ciente da obrigatoriedade de declarar ocorrências posteriores;

3.9.2. que cumpre os requisitos estabelecidos no artigo 3º da Lei Complementar nº 123, de 2006, estando apto a usufruir do tratamento favorecido estabelecido em seus arts. 42 a 49;

3.9.3. que está ciente e concorda com as condições contidas no Aviso de Contratação Direta e seus anexos;

3.9.4. que assume a responsabilidade pelas transações que forem efetuadas no sistema, assumindo como firmes e verdadeiras;

3.9.5. que cumpre as exigências de reserva de cargos para pessoa com deficiência e para reabilitado da Previdência Social, de que trata o art. 93 da Lei nº 8.213, de 1991;

3.9.6. que não emprega menor de 18 anos em trabalho noturno, perigoso ou insalubre e não emprega menor de 16 anos, salvo menor, a partir de 14 anos, na condição de aprendiz, nos termos do artigo 7º, XXXIII, da Constituição.

4.0 FASE DE LANCES

4.1. A partir das 07h00 da data estabelecida neste Aviso de Contratação Direta, a sessão pública será automaticamente aberta pelo sistema para o envio de lances públicos e sucessivos, exclusivamente por meio do sistema eletrônico, sendo encerrado no horário de finalização de lances também já previsto neste aviso.

4.2. Iniciada a etapa competitiva, os fornecedores deverão encaminhar lances exclusivamente por meio de sistema eletrônico, sendo imediatamente informados do seu recebimento e do valor consignado no registro.

4.2.1. O lance deverá ser ofertado pelo valor global da proposta.

4.3. O fornecedor somente poderá oferecer valor inferior em relação ao último lance por ele ofertado e registrado pelo sistema.

4.3.1. O fornecedor poderá oferecer lances sucessivos iguais ou superiores ao lance que esteja vencendo o certame, desde que inferiores ao menor por ele ofertado e registrado pelo sistema, sendo tais lances definidos como "lances intermediários" para os fins deste Aviso de Contratação Direta.



- 4.3.2. O intervalo mínimo de diferença de valores entre os lances, que incidirá tanto em relação aos lances intermediários quanto em relação ao que cobrir a melhor oferta é de R\$ 0,01 (um centavo).
- 4.4. Havendo lances iguais ao menor já ofertado, prevalecerá aquele que for recebido e registrado primeiro no sistema.
- 4.5. Caso o fornecedor não apresente lances, concorrerá com o valor de sua proposta.
- 4.6. Durante o procedimento, os fornecedores serão informados, em tempo real, do valor do menor lance registrado, vedada a identificação do fornecedor.
- 4.7. Imediatamente após o término do prazo estabelecido para a fase de lances, haverá o seu encerramento, com o ordenamento e divulgação dos lances, pelo sistema, em ordem crescente de classificação.
- 4.7.1. O encerramento da fase de lances ocorrerá de forma automática pontualmente no horário indicado, sem qualquer possibilidade de prorrogação e não havendo tempo aleatório ou mecanismo similar.

5. JULGAMENTO DAS PROPOSTAS DE PREÇO

- 5.1. Encerrada a fase de lances, será verificada a conformidade da proposta classificada em primeiro lugar quanto à adequação do objeto e à compatibilidade do preço em relação ao estipulado para a contratação.
- 5.1.1. O licitante deverá encaminhar a proposta ajustada ao último lance ofertado no prazo de 2 (duas) horas no correio eletrônico **penafortelicitacao@gmail.com** ou através da plataforma da disputa, sob pena de desclassificação e sujeitando-se às sanções. A proposta final deverá ser apresentada em via única original, com os preços ajustados ao menor lance, redigida em idioma nacional, sem cotações alternativas, emendas, rasuras ou entrelinhas, devendo ser datada e assinada pelo representante legal e pelo responsável técnico do proponente devidamente identificados, contendo identificação do proponente, endereço, telefone e e-mail;
- 5.1.2. Não serão aceitas propostas sem a assinatura do representante legal e do responsável técnico do proponente devidamente identificado;
- 5.1.3. Prazo de validade não inferior a 60 (sessenta) dias, contados a partir da data da sua emissão.
- 5.1.4. O licitante não poderá cotar proposta com quantitativo de itens divergentes dos contidos no respectivo orçamento básico.
- 5.1.5. Na cotação do preço unitário não será admitido o fracionamento do centavo, considerando que os valores da proposta deverão ser apresentados com duas casas decimais após a vírgula, com a seguinte regra de arredondamento: se o terceiro dígito após a vírgula estiver entre 0 e 4, o segundo dígito após a vírgula não é alterado; se o terceiro dígito após a vírgula estiver entre 5 e 9, o segundo dígito após a vírgula é arredondado para cima.
- 5.1.6. A proposta de preços deverá vir munida de orçamento(s) detalhado(s), contendo a especificação do Grupo/Subgrupo/Serviço, a quantidade, a unidade, o preço unitário e o preço total, em algarismo e preço GLOBAL do orçamento, cronograma físico-financeiro, demonstrativo de taxa de Benefícios e Despesas Indiretas - BDI, planilha de encargos sociais, assim como da composição de todos os custos unitários dos serviços, devendo ser devidamente assinados em todas as páginas que a compõe pelo responsável técnico da empresa proponente, sob pena de desclassificação da mesma.
- 5.1.7. O(s) orçamento(s) detalhado(s), contendo a especificação do Grupo/Subgrupo/Serviço e quantidade, conforme item anterior, deverão ter seus itens e quantitativos idênticos aos apresentados nas planilhas fornecidas conjuntamente a este edital, não sendo permitido ao licitante alterá-la (em seu conteúdo e quantitativos).
- 5.1.8. O valor total de cada item indicado no orçamento detalhado deverá ser o produto da multiplicação do preço unitário pela respectiva quantidade.
- 5.1.9. Serão desconsideradas as propostas que apresentarem alternativas de preços ou qualquer outra condição não prevista, neste Edital.
- 5.2. No caso de o preço da proposta vencedora estar acima do estimado, poderá haver a negociação de condições mais vantajosas.
- 5.2.1. Neste caso, será encaminhada contraproposta ao fornecedor que tenha apresentado o melhor preço, para que seja obtida melhor proposta com preço compatível ao estimado pela Administração;
- 5.2.2. A negociação poderá ser feita com os demais fornecedores classificados, respeitada a ordem de classificação, quando o primeiro colocado, mesmo após a negociação, for desclassificado em razão de sua proposta permanecer acima do preço máximo definido para a contratação;
- 5.2.3. Em qualquer caso, concluída a negociação, o resultado será registrado na ata do procedimento da dispensa eletrônica.
- 5.3. Estando o preço compatível, será solicitado o envio da proposta e, se necessário, de documentos complementares, adequada ao último lance.
- 5.4. Será desclassificada a proposta vencedora que:
- 5.4.1. Contiver vícios insanáveis;
- 5.4.2. Não obedecer às especificações técnicas pormenorizadas neste aviso ou em seus anexos;
- 5.4.3. Apresentar preços inexequíveis ou permanecerem acima do preço máximo definido para a contratação.
- 5.4.3.1. Serão consideradas inexequíveis as propostas apresentadas com valores inferiores a 75% (setenta e cinco por cento) do valor orçado pela Administração, nos termos do § 4º do art. 59 da Lei 14.133/2021 e da Instrução Normativa SEGES/ME nº 73/2022.
- 5.4.3.2. Será exigida garantia adicional do licitante vencedor cuja proposta for inferior a 85% (oitenta e cinco por cento) do



valor orçado pela Administração, equivalente à diferença entre este último e o valor da proposta, sem prejuízo das demais garantias exigíveis de acordo com a Lei.

5.4.4. não tiverem sua exequibilidade demonstrada, quando exigido pela Administração;

5.4.5. apresentar desconformidade com quaisquer outras exigências deste aviso ou seus anexos, desde que insanável.

5.5. Quando o fornecedor não conseguir comprovar que possui ou possuirá recursos suficientes para executar a contento o objeto, será considerada inexecutável a proposta de preços ou menor lance que:

5.5.1. for insuficiente para a cobertura dos custos da contratação, apresente preços global ou unitários simbólicos, irrisórios ou de valor zero, incompatíveis com os preços dos insumos e salários de mercado, acrescidos dos respectivos encargos, ainda que o ato convocatório da dispensa não tenha estabelecido limites mínimos, exceto quando se referirem a materiais/serviços e instalações de propriedade do próprio fornecedor, para os quais ele renuncie a parcela ou à totalidade da remuneração;

5.5.2. apresentar um ou mais valores da planilha de custo que sejam inferiores àqueles fixados em instrumentos de caráter normativo obrigatório, tais como leis, medidas provisórias e convenções coletivas de trabalho vigentes.

5.6. Se houver indícios de inexecutabilidade da proposta de preço, ou em caso da necessidade de esclarecimentos complementares, poderão ser efetuadas diligências, para que a empresa comprove a exequibilidade da proposta.

5.7. Erros no preenchimento da planilha não constituem motivo para a desclassificação da proposta. A planilha poderá ser ajustada pelo fornecedor, no prazo indicado pelo sistema, desde que não haja majoração do preço.

5.7.1. O ajuste de que trata este dispositivo se limita a sanar erros ou falhas que não alterem a substância das propostas;

5.7.2. Considera-se erro no preenchimento da planilha passível de correção a indicação de recolhimento de impostos e contribuições na forma do Simples Nacional, quando não cabível esse regime.

5.8. Para fins de análise da proposta quanto ao cumprimento das especificações do objeto, poderá ser colhida a manifestação escrita do setor requisitante do serviço ou da área especializada no objeto.

5.9. Se a proposta ou lance vencedor for desclassificado, será examinada a proposta ou lance subsequente, e, assim sucessivamente, na ordem de classificação.

5.10. Havendo necessidade, a sessão será suspensa, informando-se no "chat" a nova data e horário para a sua continuidade.

5.11. Encerrada a análise quanto à aceitação da proposta, se iniciará a fase de habilitação, observado o disposto neste Aviso de Contratação Direta.

6.0 DA FASE DE HABILITAÇÃO

6.1. Os documentos a serem exigidos para fins de habilitação (condição de contratação) são os listados a seguir.

6.2. Como condição prévia ao exame da documentação de habilitação do fornecedor detentor da proposta classificada em primeiro lugar, será verificado o eventual descumprimento das condições de participação, especialmente quanto à existência de sanção que impeça a participação no certame ou a futura contratação, mediante a consulta aos seguintes cadastros:

a) Prefeitura municipal de Penaforte;

b) Cadastro Nacional de Empresas Inidôneas e Suspensas - CEIS, mantido pela Controladoria Geral da União (www.portaldatransparencia.gov.br/ceis);

c) Cadastro Nacional de Condenações Cíveis por Atos de Improbidade Administrativa, mantido pelo Conselho Nacional de Justiça (www.cnj.jus.br/improbidade_adm/consultar_requerido.php).

d) Listade Inidôneos mantidapeloTribunal de Contas da União -TCU;

6.2.1 Para a consulta de fornecedores pessoa jurídica poderá haver a substituição das consultas das alíneas "b", "c" e "d" acima pela Consulta Consolidada de Pessoa Jurídica do TCU (<https://certidoesapf.apps.tcu.gov.br/>)

6.2.1.1 Caso conste na Consulta de Situação do Fornecedor a existência de Ocorrências Impeditivas Indiretas, o gestor diligenciará para verificar se houve fraude por parte das empresas apontadas no Relatório de Ocorrências Impeditivas Indiretas.

6.2.1.1.1 A tentativa de burla será verificada por meio dos vínculos societários, linhas de fornecimentos similares, dentre outros.

6.2.1.1.2 O fornecedor será convocado para manifestação previamente à sua desclassificação

6.2.1.1.3 Constatada a existência de sanção, o fornecedor será reputado inabilitado, por falta de condição de participação.

6.3. HABILITAÇÃO JURÍDICA:

6.3.1. Ato constitutivo, estatuto ou contrato social em vigor e seus aditivos, devidamente registrado na Junta Comercial da sede do Licitante, em se tratando de sociedades comerciais, e, no caso de sociedades por ações, acompanhada de documentos de eleição de seus administradores;

6.3.2. Registro comercial e seus aditivos, no caso de empresa individual, devidamente registrado na Junta Comercial da sede do Licitante;

6.3.3. Inscrição do ato constitutivo, no caso de sociedades civis, acompanhadas de prova de diretoria em exercício;

6.3.4. Decreto de autorização, em se tratando de empresa ou sociedade estrangeira em funcionamento no País, e ato de registro ou autorização para funcionamento expedido pelo órgão competente, quando a atividade assim o exigir;

6.3.5. Em se tratando de Microempreendedor Individual – MEI: Certificado da Condição de Microempreendedor Individual - CCMEI, cuja aceitação ficará condicionada à verificação da autenticidade no sítio www.portaldomicroempreendedor.gov.br;



6.4. REGULARIDADE FISCAL E TRABALHISTA:

6.4.1. Prova de inscrição no Cadastro Nacional de Pessoas Jurídicas;

6.4.2. Prova de regularidade fiscal perante a Fazenda Nacional, mediante apresentação de certidão expedida conjuntamente pela Secretariat da Receita Federal do Brasil (RFB) e pela Procuradoria-Geral da Fazenda Nacional (PGFN), referente a todos os créditos tributários federais e à Dívida Ativa da União (DAU) por elas administrados, inclusive aqueles relativos à Seguridade Social, nos termos da Portaria Conjunta nº1.751, de 02/10/2014, do Secretário da Receita Federal do Brasil e da Procuradoria-Geral da Fazenda Nacional.

6.4.3. Prova de regularidade com o Fundo de Garantia do Tempo de Serviço (FGTS);

6.4.4. Prova de inexistência de débitos inadimplidos perante a Justiça do Trabalho, mediante a apresentação de certidão negativa ou positiva com efeito de negativa, nos termos do Título VII-A da Consolidação das Leis do Trabalho, aprovada pelo Decreto-Lei nº 5.452, de 1º de maio de 1943;

6.4.5. Prova de inscrição no cadastro de contribuintes Estadual e Municipal, relativo ao domicílio ou sede do licitante, pertinente ao seu ramo de atividade e compatível com o objeto contratual;

6.4.6. Prova de regularidade com a Fazenda Estadual e Municipal do domicílio ou sede do licitante, relativa à atividade em cujo exercício contrata ou concorre;

6.4.6.1. Caso o licitante seja considerado isento dos tributos municipais relacionados ao objeto licitatório, deverá comprovar tal condição mediante a apresentação de declaração da Fazenda Municipal do seu domicílio ou sede, ou outra equivalente, na forma da lei;

6.4.7. A licitante detentora do menor preço qualificada como microempresa ou empresa de pequeno porte deverá apresentar toda a documentação exigida para efeito de comprovação de regularidade fiscal, mesmo que esta apresente alguma restrição, sob pena de inabilitação.

6.4.8. A licitante melhor classificada deverá, também, apresentar a documentação de regularidade fiscal das microempresas e/ou empresas de pequeno porte que serão subcontratadas no decorrer da execução do contrato, ainda que exista alguma restrição, aplicando-se o prazo de regularização previsto no art.4º, §1º do Decreto nº 8.538, de 2015.

6.5. QUALIFICAÇÃO TÉCNICA

6.5.1. Qualificação técnico-profissional:

6.5.1.1. Apresentação de profissional, devidamente registrado no conselho profissional competente, detentor de atestado de responsabilidade técnica por execução de obra ou serviço de características semelhantes, para fins de contratação;

6.5.2. Qualificação técnico-operacional:

6.5.2.1. Certidão(ões) ou atestado(s), regularmente emitido(s) pelo conselho profissional competente, que demonstre(m) capacidade operacional na execução de serviços similares de complexidade tecnológica e operacional equivalente ou superior;

6.5.3. Indicação do pessoal técnico, das instalações e do aparelhamento adequados e disponíveis para a realização do objeto da licitação, bem como da qualificação de cada membro da equipe técnica que se responsabilizará pelos trabalhos, mediante declaração formal.

6.5.4. Os profissionais indicados pelo licitante, na forma do item acima, deverão participar da obra ou serviço objeto da licitação, e será admitida a sua substituição por profissionais de experiência equivalente ou superior, desde que aprovada pela Administração.

6.5.5. Registro ou inscrição na entidade profissional competente.

6.5.6. Declaração de que o licitante tomou conhecimento de todas as informações e das condições locais para o cumprimento das obrigações objeto da licitação.

6.5.7. Em sede de diligência, poderão ser requisitados documentos complementares, no sentido de comprovar o que está sendo afirmado no teor do atestado de qualificação técnica apresentado;

6.6. QUALIFICAÇÃO ECONÔMICO-FINANCEIRA:

6.6.1. Balanço patrimonial e demonstrações contábeis do último exercício social, já exigíveis e apresentados na forma da lei, que comprovem a boa situação financeira da empresa, vedada a sua substituição por balancetes ou balanços provisórios, podendo ser atualizados por índices oficiais quando encerrado há mais de 3 (três) meses da data de apresentação da proposta;

6.6.2. No caso de fornecimento de bens ou materiais para pronta entrega, não será exigido da licitante qualificada como microempresa ou empresa de pequeno porte, a apresentação de balanço patrimonial do último exercício financeiro. (Art. 3º do Decreto nº 8.538, de 2015);

6.6.3 No caso de empresa constituída no exercício social vigente, admite-se a apresentação de balanço patrimonial e demonstrações contábeis referentes ao período de existência da sociedade;

6.6.3.1. É admissível o balanço intermediário, se decorrer de lei ou contrato social/ estatuto social.

6.6.3.2. Caso o licitante seja cooperativa, tais documentos deverão ser acompanhados da última auditoria contábil-financeira, conforme dispõe o artigo 112 da Lei nº 5.764, de 1971, ou de uma declaração, sob as penas da lei, de que tal auditoria não foi exigida pelo órgão fiscalizador;

6.6.4. A comprovação da situação financeira da empresa será constatada mediante obtenção de índices de Liquidez Geral (LG), Solvência Geral (SG) e Liquidez Corrente (LC), superiores a 1 (um) resultantes da aplicação das fórmulas:



Lgti Ativo Circulante+Realizável a Longo Prazo
Passivo Circulante+Passivo Não Circulante

Sgti AtivoTotal
Passivo Circulante+Passivo Não Circulante

Lcti Ativo Circulante
Passivo Circulante

6.6.5. As empresas que apresentarem resultado inferior ou igual a 1 (um) em qualquer dos índices de Liquidez Geral (LG), Solvência Geral (SG) e Liquidez Corrente (LC), deverão comprovar, considerados os riscos para a Administração, e, a critério da autoridade competente, o capital mínimo ou o patrimônio líquido mínimo de 10% (dez por cento) do valor estimado da contratação ou do item pertinente.

6.6.6. Certidão negativa de feitos sobre falência expedida pelo distribuidor da sede do licitante;

6.6.7. Havendo a necessidade de envio de documentos de habilitação complementares, necessários à confirmação daqueles exigidos neste Aviso de Contratação Direta e já apresentados, o fornecedor será convocado a encaminhá-los, em formato digital, após solicitação da Administração, sob pena de inabilitação.

6.6.8. Somente haverá a necessidade de comprovação do preenchimento de requisitos mediante apresentação dos documentos originais (não-digitais) quando houver dúvida em relação à integridade do documento digital.

6.6.9. O fornecedor enquadrado como microempreendedor individual que pretenda auferir os benefícios do tratamento diferenciado previstos na Lei Complementar n. 123, de 2006, estará dispensado

(a) da prova de inscrição nos cadastros de contribuintes estadual e municipal e

(b) da apresentação do balanço patrimonial e das demonstrações contábeis do último exercício.

6.6.10. Havendo necessidade de analisar minuciosamente os documentos exigidos, a sessão será suspensa, sendo informada a nova data e horário para a sua continuidade.

6.6.11. Será inabilitado o fornecedor que não comprovar sua habilitação, seja por não apresentar quaisquer dos documentos exigidos, ou apresentá-los em desacordo com o estabelecido neste Aviso de Contratação Direta.

6.6.12. Na hipótese de o fornecedor não atender às exigências para a habilitação, o órgão ou entidade examinará a proposta subsequente e assim sucessivamente, na ordem de classificação, até a apuração de uma proposta que atenda às especificações do objeto e as condições de habilitação.

6.6.13. Constatado o atendimento às exigências de habilitação, o fornecedor será habilitado à contratação.

7.0 DA CONTRATAÇÃO

7.1. Homologado o resultado da licitação, terá o adjudicatário o prazo de até 05 (CINCO) dias úteis, contados a partir da data de sua convocação, para assinatura do Contrato, sob pena de decair do direito à contratação, sem prejuízo das sanções previstas neste Edital.

7.2. Alternativamente à convocação para comparecer perante o órgão ou entidade para a assinatura do Contrato a Administração poderá encaminhá-la para assinatura, mediante correspondência postal com aviso de recebimento (AR) ou meio eletrônico, para que seja assinada e devolvida no prazo de até 05 (CINCO) dias úteis, a contar da data de seu recebimento.

8.0 – DOS RECURSOS ORÇAMENTÁRIOS:

8.1. As despesas decorrentes desta contratação estão programadas em dotação orçamentária própria, prevista no orçamento do Poder Executivo Municipal de Penaforte, para exercício de 2024.

Órgão	Unid. Orç.	Projeto/Atividade	Elemento de Despesa
07	01	15.451.0004.1.005.0000	4.4.90.51.00

9.0 – DO PAGAMENTO

9.1. O pagamento ocorrerá dentro de 30 (trinta) dias, após a efetiva execução dos serviços, mediante apresentação de nota fiscal e após atesto do setor competente, nos termos da Lei Federal nº 14.133/2021.

5.2. Para realização dos pagamentos, o licitante vencedor deverá manter a regularidade fiscal apresentada durante processo de habilitação;

10. SANÇÕES

10.1. Comete infração administrativa o fornecedor que cometer quaisquer das infrações previstas no art. 155 da Lei Federal nº 14.133, de 2021, sendo aplicando multa com o percentual descrito a seguir).



- a) Nos termos do Art. 156 da Lei Federal nº 14.133/2021, será aplicado Multa de 10% (dez por cento) sobre o valor estimado do(s) item(s) prejudicado(s) pela conduta do fornecedor, por qualquer das infrações;
- b) Impedimento de licitar e contratar no âmbito da Administração Pública direta e indireta do ente federativo que tiver aplicado a sanção, pelo prazo máximo de 3 (três) anos, nos casos previstos nos incisos I ao VII do Art. 155 da Lei Federal nº 14.133 de 2021, quando não se justificar a imposição de penalidade mais grave;
- c) Declaração de inidoneidade para licitar ou contratar, que impedirá o responsável de licitar ou contratar no âmbito da Administração Pública direta e indireta de todos os entes federativos, pelo prazo mínimo de 3 (três) anos e máximo de 6 (seis) anos, nos casos do Art. 156, da Lei Federal nº 14.133, de 2021, bem como nos demais casos que justifiquem a imposição da penalidade mais grave;
- 10.2. Se a multa aplicada e as indenizações cabíveis forem superiores ao valor de pagamento eventualmente devido pela Administração ao contratado, além da perda desse valor, a diferença será descontada da garantia prestada ou será cobrada judicialmente.
- 10.3. A penalidade de multa pode ser aplicada cumulativamente com as demais sanções.
- 10.4. Se, durante o processo de aplicação de penalidade, houver indícios de prática de infração administrativa tipificada pela Lei nº 12.846, de 1º de agosto de 2013, como ato lesivo à administração pública nacional ou estrangeira, cópias do processo administrativo necessárias à apuração da responsabilidade da empresa deverão ser remetidas à autoridade competente, com despacho fundamentado, para ciência e decisão sobre a eventual instauração de investigação preliminar ou Processo Administrativo de Responsabilização – PAR.
- 10.5. A apuração e o julgamento das demais infrações administrativas não consideradas como ato lesivo à Administração Pública nacional ou estrangeira nos termos da Lei nº 12.846, de 1º de agosto de 2013, seguirão seu rito normal na unidade administrativa.
- 10.6. O processamento do PAR não interfere no seguimento regular dos processos administrativos específicos para purgação da ocorrência de danos e prejuízos à Administração Pública Federal resultantes de ato lesivo cometido por pessoa jurídica, com ou sem a participação de agente público.
- 10.7. A aplicação de qualquer das penalidades previstas realizar-se-á em processo administrativo que assegurará o contraditório e a ampla defesa ao fornecedor/adjudicatário, observando-se o procedimento previsto na Lei Federal nº 14.133, de 2021.
- 10.8. As sanções por atos praticados no decorrer da contratação seguirão as estabelecidas na Lei Federal nº 14.133/2021.

11. DAS DISPOSIÇÕES GERAIS

- 11.1. O procedimento será divulgado no Portal de Compras Públicas do município de Penaforte, Portal da Transparência do Município e no Portal Nacional de Contratações Públicas – PNCP, na forma do Artigo 75 parágrafo 3º da Lei Federal 14.133/2021.
- 11.2. No caso de todos os fornecedores restarem desclassificados ou inabilitados (procedimento fracassado), a Administração poderá:
- 11.2.1. republicar o presente aviso com uma nova data;
- 11.2.2. valer-se, para a contratação, de proposta obtida na pesquisa de preços que serviu de base ao procedimento, se houver, privilegiando-se os menores preços, sempre que possível, e desde que atendidas às condições de habilitação exigidas.
- 11.2.2.1. No caso do subitem anterior, a contratação será operacionalizada fora deste procedimento.
- 11.2.3. fixar prazo para que possa haver adequação das propostas ou da documentação de habilitação, conforme o caso.
- 11.3. As providências dos subitens 11.2.1 e 11.2.2 acima poderão ser utilizadas se não houver o comparecimento de quaisquer fornecedores interessados (procedimento deserto)
- 11.4. Havendo a necessidade de realização de ato de qualquer natureza pelos fornecedores, cujo prazo não conste deste Aviso de Contratação Direta, deverá ser atendido o prazo indicado pelo agente competente da Administração na respectiva notificação.
- 11.5. Caberá ao fornecedor acompanhar as operações, ficando responsável pelo ônus decorrente da perda do negócio diante da inobservância de quaisquer mensagens emitidas pela Administração ou de sua desconexão.
- 11.6. Não havendo expediente ou ocorrendo qualquer fato superveniente que impeça a realização do certame na data marcada, a sessão será automaticamente transferida para o primeiro dia útil subsequente, no mesmo horário anteriormente estabelecido, desde que não haja comunicação em contrário.
- 11.7. Os horários estabelecidos na divulgação deste procedimento e durante o envio de lances observarão o horário de Brasília-DF, inclusive para contagem de tempo e registro no Sistema e na documentação relativa ao procedimento.
- 11.8. No julgamento das propostas e da habilitação, a Administração poderá realizar diligências, com o intuito de sanar erros ou falhas que não alterem a substância das propostas, dos documentos e sua validade jurídica, mediante despacho fundamentado, registrado em ata e acessível a todos, atribuindo-lhes validade e eficácia para fins de habilitação e classificação, obedecendo à definição do Acórdão nº 1211/2021.
- 11.9. As normas disciplinadoras deste Edital serão sempre interpretadas em favor da ampliação da disputa entre os interessados, desde que não comprometam o interesse da Administração, o princípio da isonomia, a finalidade e a segurança da contratação.



11.10. Os fornecedores assumem todos os custos de preparação e apresentação de suas propostas e a Administração não será, em nenhum caso, responsável por esses custos, independentemente da condução ou do resultado do processo de contratação.

11.11. Em caso de divergência entre disposições deste Edital e de seus anexos ou demais peças que compõem o processo, prevalecerá as deste Edital.

11.12. Da sessão pública será divulgada Ata no sistema eletrônico.

11.13. Integram este Edital de Contratação Direta, para todos os fins e efeitos, os seguintes anexos:

11.13.1. ANEXO I – Projeto de Engenharia;

11.13.2. ANEXO II - Modelo de Proposta

11.13.3. ANEXO III – Minuta Contratual;

Penaforte/CE, 24 de Abril de 2024.

DIEGO FERREIRA ANGELO
Ordenador de Despesas
SECRETARIA DE INFRAESTRUTURA, OBRAS E URBANISMO



ANEXO I

PROJETO DE ENGENHARIA

OBJETO: RECUPERAÇÃO DA PRAÇA DO CEMITÉRIO.
LOCALIZAÇÃO: RUA JOÃO BRINGEL - MUNICÍPIO DE PENAFORTE-CE



ANTÔNIO GILDERLANDE O. SARAIVA
ENGENHEIRO CIVIL
CREA-CE. Nº 359115

MEMORIAL DESCRITIVO E ESPECIFICAÇÕES TÉCNICAS

OBJETO:

O presente MEMORIAL DESCRITIVO E ESPECIFICAÇÕES TÉCNICAS têm como objetivo **RECUPERAÇÃO DA PRAÇA DO CEMITÉRIO. LOCALIZADO: RUA JOÃO BRINGEL - MUNICÍPIO DE PENAFORTE-CE**

A execução da obra deverá obedecer integralmente e rigorosamente aos projetos, especificações e detalhes que serão fornecidos ao construtor com todas as características necessárias à perfeita execução dos serviços.

NORMAS

Fazem parte integrante deste, independente de transcrição, todas as normas, especificações e métodos da Associação Brasileira de Normas Técnicas (ABTN) que tenham relação com os serviços objeto do contrato.

ASSISTÊNCIA TÉCNICA E ADMINISTRATIVA

A empreiteira obriga-se saber as responsabilidades legais vigentes, prestar toda assistência técnica e administrativa necessária a fim de imprimir andamento conveniente à obra.

A responsabilidade técnica da obra será de Profissional pertencente ao quadro de pessoal e devidamente Habilitado e Registrado no Conselho Regional de Engenharia e Arquitetura – CREA.

MATERIAS, MÃO DE OBRA E EQUIPAMENTOS

Todo material a ser utilizado na obra será de primeira qualidade. A mão-de-obra deverá ser idônea, de modo a reunir uma equipe homogênea que assegurem o bom andamento dos serviços.

CONSIDERAÇÕES GERAIS

Fazem parte integrante deste, independente de transcrição, todas as normas, especificações da **NBR 9050/2015** no que diz respeito a rampas, corredores, portas e sanitários, destinados à acessibilidade de pessoas portadoras de deficiência. Desta forma, a seguir estão dispostos os padrões e critérios ditados pela NBR 9050/2015, que visam proporcionar às pessoas portadoras de deficiência física e àquelas com capacidade ambulatoria reduzida, condições adequadas e seguras de acessibilidade autônoma aos banheiros, que são tidos como área de alto risco de acidentes para todas as pessoas.

1.0 SERVIÇOS PRELIMINARES

1.1 Retirada De Meio Fio De Pedra Granítica

Será retirado as pedras de meio fio em pedra granítica com auxílio de ferramentas de forma manual, conforme indicado nas plantas em anexo.

1.2 Retirada Àrvores

Para realizar o corte das árvores com segurança , principalmente com relação ao direcionamento de queda das mesmas , uma vez que muitas estão próximas a edificações e linhas de energia , aconselhamos o uso de trator com pneus e cabos de aço para auxiliar na derrubada e direcionamento da queda das árvores , sendo que os mesmos podem servir para fazer o arraste ou encosta das madeiras até um determinado ponto para o carregamento nos caminhões.

1.3 Retirada de Pavimentação em Bloco de Concreto

Será feita toda retirada do piso em bloco de concreto (intertravado), seguindo com segurança e fazendo conforme a norma, segue o projeto.

2.0 MOVIMENTO DE TERRA

2.1 Escavação Manual De Valas

As escavações necessárias à construção serão executadas de modo a não ocasionar danos à vida, a propriedades ou a ambos. As escavações das fundações dos pilares e das valas deverão ser feitas manualmente com a utilização de picaretas, pás, enxadas e chibancas.

3.0 INSTALAÇÕES ELÉTRICAS

As instalações elétricas compreendem as instalações de luz e força.

As instalações elétricas serão executadas de acordo com as normas ABNT, e das concessionárias locais, além de obedecerem ao disposto neste Capítulo.

Os casos não abordados serão definidos pela FISCALIZAÇÃO, de maneira a manter o padrão de qualidade previsto para a obra em questão.

Caberá ao CONSTRUTOR executar na presença da FISCALIZAÇÃO, os testes de recebimento dos equipamentos especificados.

Caberá ao CONSTRUTOR executar toda a fiação e cabeamento e correndo por sua conta todos os custos de aprovação, vistoria e demais encargos pertinentes à citada instalação.

O CONSTRUTOR solicitará a vistoria das tubulações tão logo estejam em condições de uso e não apenas quando o serviço estiver totalmente concluído, o que permitirá que os cabos e fios estejam já instalados por ocasião da conclusão das obras.

Todo o equipamento usado deverá ser de 1ª qualidade e deverá obedecer a característica estabelecida no projeto elétrico, quanto a quadros, eletrodutos, cabos, fios, postes, luminárias e demais equipamentos.

A mão de obra para este serviço deverá ser especializada.

4.0 URBANIZAÇÃO E PAISAGISMO

4.1 - Grama

Nos locais do plantio de grama deverá ser retirada a vegetação herbácea oportunista (ervas daninha), não desejada na paisagem gerada pelo gramado. Após a retirada da vegetação, o terreno deve ser nivelado para receber uma camada de terra vegetal de aproximadamente 20 cm. O plantio da placa deve ser feito manualmente irrigando-se previamente o terreno que receberá as placas; coloca-se a mesma sobre o solo e, com o auxílio de um "soquete" comprime-se a mesma contra o solo afim de que a sua fixação seja melhor e mais rápida. As fissuras entre os tapetes de grama devem ser rejuntadas com terra de boa qualidade, e toda a forração deve ser irrigada por aproximadamente um mês.

4.2 -Bancos de Ferro e Madeira

Os bancos serão instalados nos locais indicados em planta baixa. Terão estrutura de ferro com assento e encosto de madeira de lei, seguirão as dimensões indicadas em projeto.

5.0 PISOS

5.1 Piso intertravado de concreto de concreto.

Trata-se de blocos de concreto pré-fabricados, assentados sobre um colchão de areia, travados por meio de contenção lateral e atrito entre as peças. Permitem manutenção sem necessidade de quebrar o calçamento para a execução da obra. Os blocos serão assentados sobre camada de areia, sem rejunte para permitir infiltração das águas. Os blocos a serem empregados (itens 3.1 e 3.2), serão de concreto vibro-prensado, com resistência final a compressão e abrasão de no mínimo 35Mpa, conforme normas da ABNT e nas dimensões e modelos conforme projeto. Os cortes de peças para encaixes de formação dos pavimentos. Deverão ser observadas as espessuras de cada tipo de piso, sendo que o bloco utilizado terá espessura geral de 4cm.

6.0 DRENAGEM SUPERFICIAL

6.1 Mio Fio Pré-Moldado

Será colocado Meio Fio no tamanho (0,07x0,30x C) m conforme o projeto.

7.0 PINTURA

Todas as superfícies a serem pintadas deverão estar secas, retocadas e limpas. Cada demão só poderá ser aplicada quando a precedente estiver seca.

A tinta aplicada deverá ser bem espalhada sobre a superfície e a espessura da película, de cada demão, será a mínima possível, obtendo-se o cobrimento através de demão sucessivas.

A película de cada demão será contínua, com espessura uniforme e livre de escorrimentos.

Cada demão de tinta só poderá ser aplicada quando a precedente estiver perfeitamente seca, o que evitará enrugamento e deslocamentos.

10.0 SERVIÇOS DIVERSOS

Condições Gerais

Na verificação final serão obedecidas as seguintes normas técnicas da ABNT: EB-829/75

Recebimento de Instalações Prediais de Água Fria (NBR 5651); NB-19/83 Instalações Prediais de Esgotos Sanitários (NBR 8160) Inspeções e Ensaio; NB-597/77 Recebimento de Serviços e Obras de Engenharia e Arquitetura (NBR 5675).

Os materiais e equipamentos a serem utilizados na limpeza da obra serão os de melhor qualidade possível.

Os materiais serão cuidadosamente armazenados em local seco e adequado.

10.1 Limpeza

Durante todo o período de execução da obra, a área construída deverá ser mantida sempre limpa.

Remover devidamente da obra todos os materiais e equipamentos, assim como as peças remanescentes e sobras utilizáveis de materiais, ferramentas e acessórios.

Proceder à remoção de todo o entulho da obra, deixando-a completamente desimpedida de todos os resíduos de construção, bem como cuidadosamente varridos os seus acessos.

Todas as pavimentações, revestimentos, cimentados, ladrilhos, pedras, azulejos, vidros, aparelhos sanitários, etc., serão abundante e cuidadosamente lavados, de modo a não serem danificadas outras partes da obra por estes serviços de limpeza.

As pavimentações, após a limpeza deverão ser enceradas.

Tomar particular cuidado na remoção de quaisquer detritos ou salpicos de argamassa endurecida das superfícies.

Remover cuidadosamente todas as manchas e salpicos de tinta de todas as partes e componentes da edificação, dando-se especial atenção à limpeza de vidros, ferragens, esquadrias, luminárias e peças e metais sanitários.

Serão demolidas, com remoção, todas as instalações provisórias, inclusive restos de materiais excedentes.

Verificação Final

Será procedida cuidadosa verificação, por parte da FISCALIZAÇÃO, das perfeitas condições de funcionamento e segurança de todas as instalações de água, esgotos, águas pluviais, bombas elétricas, aparelhos sanitários, equipamentos diversos, ferragens, etc.

Para assegurar entrega da edificação em perfeito estado, a CONTRATADA executará todos os arremates que julgar necessários e os que a FISCALIZAÇÃO determinar.



ANTÔNIO GILDERLANDE O. SARAIVA
ENGENHEIRO CIVIL
CREA-CE. Nº 359115

OBRA: RECUPERAÇÃO DA PRAÇA DO CEMITÉRIO

LOCALIZAÇÃO: RUA JOÃO BRINGEL - MUNICÍPIO DE PENAFORTE-CE

COMPOSIÇÃO DA TAXA DE BENEFÍCIOS E DESPESAS INDIRETAS - BDI

Fórmula do BDI:

COMPOSIÇÃO DE BDI		
COD	DESCRIÇÃO	%
	Despesas Indiretas	
AC	Administração Central	3,80
DF	Despesas financeiras	1,02
R	Riscos	1,00
	Benefício	
S + G	Garantia/seguros	0,75
L	Lucro	5,33
I	Impostos	10,15
	PIS	0,65
	COFINS	3,00
	ISS	2,00
	CPRB (4,5%, Apenas quando tiver desoneração INSS)	4,50
	TOTAL DOS IMPOSTOS	10,15
	BDI =	25,00%

$$BDI = \frac{(1 + AC + S + R + G)(1 + DF)(1 + L)}{(1 - I)} - 1$$



ANTÔNIO GILDERLANDE O. SARAIVA
ENGENHEIRO CIVIL
CREA-CE. Nº 359115

OBRA: RECUPERAÇÃO DA PRAÇA DO CEMITÉRIO

LOCALIZAÇÃO: RUA JOÃO BRINGEL - MUNICÍPIO DE PENAFORTE-CE

ENCARGOS SOCIAIS DA CONSTRUÇÃO CIVIL - TABELA SEINFRA 28.1 COM DESONERAÇÃO

GRUPO A	ENCARGOS SOCIAIS BÁSICOS	HORISTA(%)
A1	INSS	0,00
A2	SESI	1,50
A3	SENAI	1,00
A4	INCRA	0,20
A5	SEBRAE	0,60
A6	Salário Educação	2,50
A7	Seguro Contra Acidentes de Trabalho	3,00
A8	FGTS	8,00
A9	SECONCI	0,00
	TOTAL	16,80

GRUPO B	ENCARGOS SOCIAIS TRABALHISTAS	HORISTA(%)
B1	Repouso Semanal Remunerado	17,85
B2	Feriados	3,71
B3	Auxílio - Enfermidade	0,87
B4	13º Salário	11,03
B5	Licença Paternidade	0,07
B6	Faltas Justificadas	0,74
B7	Dias de Chuvas	1,59
B8	Auxílio Acidente de Trabalho	0,11
B9	Férias Gozadas	12,35
B10	Salário Maternidade	0,04
	TOTAL	48,36

GRUPO C	ENCARGOS SOCIAIS INDENIZATÓRIOS	HORISTA(%)
C1	Aviso Prévio Indenizado	5,52
C2	Aviso Prévio Trabalhado	0,13
C3	Férias Indenizadas	1,72
C4	Depósito Rescisão Sem Justa Causa	2,87
C5	Indenização Adicional	0,46
	TOTAL	10,70

GRUPO D	INCIDÊNCIAS CUMULATIVAS	HORISTA(%)
D1	Reincidência de Grupo A sobre Grupo B	8,12
D2	Reincidência de Grupo A sobre Aviso Prévio Trabalhado e Reincidência do FGTS sobre Aviso Prévio Indenizado	0,46
	TOTAL	8,58

TOTAL DOS ENCARGOS SOCIAIS (A + B + C + D)	84,44%
---	---------------

Horista = 83,55%

A + B + C + D

OBRA: RECUPERAÇÃO DA PRAÇA DO CEMITÉRIO

LOCALIZAÇÃO: RUA JOÃO BRINGEL - MUNICÍPIO DE PENAFORTE-CE

MEMÓRIA DE CÁLCULO

PRAÇA DO CEMITÉRIO

ATP = ÁREA TOTAL DA PRAÇA =	576,00 m ²
-----------------------------	-----------------------

ATC = ÁREA TOTAL DOS CANTEIROS

ATC = AC1 + AC2 + AC3 + AC4 + AC12

AC1 =	1,00 m ²
AC2 =	1,00 m ²
AC3 =	1,00 m ²
AC4 =	1,00 m ²
AC5 =	1,00 m ²
AC6 =	1,00 m ²
AC7 =	1,00 m ²
AC8 =	1,00 m ²
AC9 =	1,00 m ²
AC10 =	1,00 m ²
AC11 =	15,90 m ²
AC12 =	23,85 m ²

ATC 49,75 m²

ATPA = ÁREA TOTAL DA PAVIMENTAÇÃO = ATP - ATC

ATP 576,00 m²

ATC 49,75 m²

ATPA 526,25 m²

PTC = PERÍMETRO TOTAL DOS CANTEIROS

PTC = AP1 + AP2 + AP3 + AP4 + AP12

AP1 =	4,00 m
AP2 =	4,00 m
AP3 =	4,00 m
AP4 =	4,00 m
AP5 =	4,00 m
AP6 =	4,00 m
AP7 =	4,00 m
AP8 =	4,00 m
AP9 =	4,00 m
AP10 =	4,00 m
AP11 =	14,00 m
AP12 =	25,00 m

PTC 79,00 m

OBRA: RECUPERAÇÃO DA PRAÇA DO CEMITÉRIO

LOCALIZAÇÃO: RUA JOÃO BRINGEL - MUNICÍPIO DE PENAFORTE-CE

MEMÓRIA DE CÁLCULO

PP = PERIMETRO TOTAL DA PRAÇA

$L1+L2+L3$

L1 = 25,00 m

L2 = 45,60 m

L3 = 45,60 m

PTP 116,20 m

1.0 - SERVIÇOS PRELIMINARES

1.1 RETIRADA DE MEIO FIO EM PEDRA GRANÍTICA = RMFPG

RMFPG = TRMF

TRMF = RETIRADA TOTAL DO MEIO FIO EXISTENTE = 116,20 m

RMFPG = RETIRADA DE MEIO FIO EM PEDRA GRANÍTICA = 116,20 m

1.2 RETIRADA DE ÁRVORES = RA

RA = QAR

QAR = QUANTIDADE DE ÁRVORES Á RETIRAR = 7,00 und

RA = RETIRADA DE ÁRVORES = 7,00 und

1.3 RETIRADA DE PISO INTERTRAVADO = RPI

RPI = ADR

ADR = ÁREA DO PISO Á RETIRAR = 304,00 m²

RPI = RETIRADA DE PISO INTERTRAVADO = 304,00 m²

2.0 MOVIMENTO DE TERRA

2.1 ESCAVAÇÃO MANUAL DE VALAS = EMV

EMV = EM

EM = ESCAVAÇÃO DO MEIO FIO = $(0,10 \times 0,15 \times (89,00M))$ 1,34 m³

EMV = ESCAVAÇÃO MANUAL DE VALAS = 1,34 m³

3.0 - INSTALAÇÕES ELÉTRICAS

3.1 - INSTALAÇÕES ELÉTRICAS = IE

OBRA: RECUPERAÇÃO DA PRAÇA DO CEMITÉRIO

LOCALIZAÇÃO: RUA JOÃO BRINGEL - MUNICÍPIO DE PENAFORTE-CE

MEMÓRIA DE CÁLCULO

IE = INSTALAÇÕES ELÉTRICAS = 1,00 un

4.0 - URBANIZAÇÃO E PAISAGISMO

4.1 - PLANTIO DE GRAMA = PG

PG = ATJ

ATJ = ÁREA TOTAL DA JARDINEIRA = 39,75 m²

PG = PLANTIO DE GRAMA = 39,75 m²

4.2 BANCO DE MADEIRA = BM

BM = QBE

QBE = QUANTIDADE DE BANCO Á EXECUTAR = 12,00 un

BM = BANCO DE MADEIRA = 12,00 un

5.0 - PISOS

5.1 PISO INTERTRAVADO CINZA = PIC

PIC = ATP x %R

ATP = ÁREA TOTAL DA PAVIMENTAÇÃO = 240,00 m²

%R = PORCENTUAL Á RECUPERAR = 40,00 %

PIC = PISO INTERTRAVADO COLORIDO = 96,00 m²

5.2 PISO INTERTRAVADO COLORIDO = PICO

PICO = APE

APE = ÁREA DA PAVIMENTAÇÃO Á EXECUTAR = 283,88 m²

PIC = PISO INTERTRAVADO COLORIDO = 283,88 m²

6.0 - DRENAGEM SUPERFICIAL

6.1 MEIO FIO PRÉ MOLDADO = MFM

MFM = RMFPG + CMF

OBRA: RECUPERAÇÃO DA PRAÇA DO CEMITÉRIO

LOCALIZAÇÃO: RUA JOÃO BRINGEL - MUNICÍPIO DE PENAFORTE-CE

MEMÓRIA DE CÁLCULO

RMFPG = RETIRADA DE MEIO FIO EM PEDRA GRANÍTICA = 116,20 m

CMF = COMPRIMENTO DO MEIO FIO Á EXECUTAR = 24,10 m

MFM = MEIO FIO PRÉ MOLDADO = 140,30 m

7.0 - PINTURA

7.1 PINTURA LATEX = PL

$PL = (PTC \times H) + (PMF \times HMF)$

PTC = PERÍMETRO TOTAL DO MEIO FIO DOS CANTEIROS = 79,00 m

H = ALTURA MÉDIA DA PINTURA = 0,20 m

PMF = PERÍMETRO DO MEIO FIO DA PRAÇA = 116,20 m

HMF = ALTURA DO MEIO FIO = (0,10 L.CIMA) + (0,20 L.FORA) 0,30 m

PL = PINTURA LATEX = 50,66 m²

8.0 - SERVIÇOS DIVERSOS

8.1 LIMPEZA FINAL DA OBRA = LFO

LFO = AP

AP = ÁREA DA PRAÇA = 576,00 m²

LFO = LIMPEZA FINAL DA OBRA = 576,00 m²

OBRA: RECUPERAÇÃO DA PRAÇA DO CEMITÉRIO
LOCALIZAÇÃO: RUA JOÃO BRINGEL - MUNICÍPIO DE PENAFORTE-CE

ORÇAMENTO GERAL DA OBRA

Data: Janeiro./2024 Tabela: Seinfra 28.1 Desonerada

BDI: 25,00%

Leis Sociais: 83,85%

Item	Código	Descrição	Quantidade	Un	Preço Unitário	Preço Total
RECUPERAÇÃO DA PRAÇA DO CEMITÉRIO						
1.0	GRUPO:	SERVIÇOS PRELIMINARES				
1.1	C3373	RETIRADA DE MEIO FIO DE PEDRA GRANÍTICA	116,20	M	10,44	1.213,13
1.2	C2204	RETIRADA DE ÁRVORES	7,00	UN	443,04	3.101,28
1.3	C2939	RETIRADA DE PAVIMENTAÇÃO EM BLOCO DE CONCRETO	304,00	M2	12,00	3.648,00
		TOTAL		R\$		7.962,41
2.0	GRUPO:	MOVIMENTO DE TERRA				
2.1	C2784	ESCAVAÇÃO MANUAL SOLO DE 1A.CAT. PROF. ATÉ 1.50m	1,34	M3	48,92	65,55
		TOTAL		R\$		65,55
3.0	GRUPO:	INSTALAÇÕES ELÉTRICAS				
3.1	C1773	LÂMPADA VAPOR DE MERCÚRIO ATÉ 400W (SUBSTITUIÇÃO)	6,00	UN	65,52	393,12
		TOTAL		R\$		393,12
4.0	GRUPO:	URBANIZAÇÃO E PAISAGISMO				
4.1	C1429	GRAMA EM ÁREAS EXTERNAS, INCLUSIVE MATERIAL	39,75	M2	15,14	601,82
4.1	C0360	BANCO DE MADEIRA C/ESTRUTURA DE FERRO - L= 3.00m	12,00	UN	1.181,52	14.178,24
		TOTAL		R\$		14.780,06
5.0	GRUPO:	PISOS				
5.1	C5028	PISO INTERTRAVADO TIPO TIJOLINHO (20 X 10 X 4CM), CINZA - COMPACTAÇÃO MECANIZADA	96,00	M2	50,91	4.887,36
5.2	C5027	PISO INTERTRAVADO TIPO TIJOLINHO (20 X 10 X 4CM), COLORIDO - COMPACTAÇÃO MECANIZADA	283,88	M2	59,07	16.768,79
		TOTAL		R\$		21.656,15
6.0	GRUPO:	DRENAGEM SUPERFICIAL				
6.1	C0365	BANQUETA/ MEIO FIO DE CONCRETO MOLDADO NO LOCAL	140,30	M	28,88	4.051,86
		TOTAL		R\$		4.051,86
7.0	GRUPO:	PINTURA				
7.1	C1614	LATEX DUAS DEMÃOS EM PAREDES EXTERNAS S/MASSA	50,66	M2	22,85	1.157,58
		TOTAL		R\$		1.157,58
8.0	GRUPO:	SERVIÇOS DIVERSOS				
8.1	C1628	LIMPEZA GERAL	576,00	M2	12,92	7.441,92
		TOTAL		R\$		7.441,92
TOTAL SIMPLES				R\$		57.508,65
BDI = 25%				R\$		14.377,16
TOTAL DA OBRA				R\$		71.885,81

OBRA: RECUPERAÇÃO DA PRAÇA DO CEMITÉRIO

LOCALIZAÇÃO: RUA JOÃO BRINGEL - MUNICÍPIO DE PENAFORTE-CE

RESUMO DO ORÇAMENTO

ITEM	SERVIÇOS	% TOTAL	TOTAL
001	SERVIÇOS PRELIMINARES	11,08%	7.962,41
002	MOVIMENTO DE TERRA	0,09%	65,55
003	INSTALAÇÕES ELÉTRICAS	0,55%	393,12
004	URBANIZAÇÃO E PAISAGISMO	20,56%	14.780,06
005	PISOS	30,13%	21.656,15
006	DRENAGEM SUPERFICIAL	5,64%	4.051,86
007	PINTURA	1,61%	1.157,58
008	SERVIÇOS DIVERSOS	10,35%	7.441,92

	TOTAL SIMPLES:	80,00%	57.508,65
	BDI: 25,00%	20,00%	14.377,16
	TOTAL GERAL:	100,00%	71.885,81

OBRA: RECUPERAÇÃO DA PRAÇA DO CEMITÉRIO

LOCALIZAÇÃO: RUA JOÃO BRINGEL - MUNICÍPIO DE PENAFORTE-CE

CRONOGRAMA FÍSICO - FINANCEIRO

ITEM	SERVIÇOS	MÊS 01		TOTAL	%
		Valor(R\$)	%		
001	SERVIÇOS PRELIMINARES	7.962,41	100,00	7.962,41	11,08
002	MOVIMENTO DE TERRA	65,55	100,00	65,55	0,09
003	INSTALAÇÕES ELÉTRICAS	393,12	100,00	393,12	0,55
004	URBANIZAÇÃO E PAISAGISMO	14.780,06	100,00	14.780,06	20,56
005	PISOS	21.656,15	100,00	21.656,15	30,13
006	DRENAGEM SUPERFICIAL	4.051,86	100,00	4.051,86	5,64
007	PINTURA	1.157,58	100,00	1.157,58	1,61
008	SERVIÇOS DIVERSOS	7.441,92	100,00	7.441,92	10,35
	TOTAL SIMPLES	57.508,65	80,00%	57.508,65	80,00%
	BDI = 25%	14.377,16	20,00%	14.377,16	20,00%
	TOTAL GERAL	71.885,81	100,00%	71.885,81	100,00%

OBRA: RECUPERAÇÃO DA PRAÇA DO CEMITÉRIO
LOCALIZAÇÃO: RUA JOÃO BRINGEL - MUNICÍPIO DE PENAFORTE-CE

COMPOSIÇÕES

1.1. C3373 RETIRADA DE MEIO FIO DE PEDRA GRANÍTICA (M)					
Mão de Obra	FONTE	UNID	COEFICIENTE	PREÇO UNITÁRIO	TOTAL
I2391 PEDREIRO	SEINFRA	H	0,0500	24,1600	1,2080
I2543 SERVENTE	SEINFRA	H	0,5000	18,4600	9,2300
TOTAL Mão de Obra:					10,4380
VALOR:					10,4400

1.2. C2204 RETIRADA DE ÁRVORES (UN)					
Mão de Obra	FONTE	UNID	COEFICIENTE	PREÇO UNITÁRIO	TOTAL
I2543 SERVENTE	SEINFRA	H	24,0000	18,4600	443,0400
TOTAL Mão de Obra:					443,0400
VALOR:					443,0400

1.3. C2939 RETIRADA DE PAVIMENTAÇÃO EM BLOCO DE CONCRETO (M2)					
Mão de Obra	FONTE	UNID	COEFICIENTE	PREÇO UNITÁRIO	TOTAL
I2543 SERVENTE	SEINFRA	H	0,6500	18,4600	11,9990
TOTAL Mão de Obra:					11,9990
VALOR:					12,0000

2.1. C2784 ESCAVAÇÃO MANUAL SOLO DE 1A.CAT. PROF. ATÉ 1.50m (M3)					
Mão de Obra	FONTE	UNID	COEFICIENTE	PREÇO UNITÁRIO	TOTAL
I2543 SERVENTE	SEINFRA	H	2,6500	18,4600	48,9190
TOTAL Mão de Obra:					48,9190
VALOR:					48,9200

3.1. C1773 LÂMPADA VAPOR DE MERCÚRIO ATÉ 400W (SUBSTITUIÇÃO) (UN)					
Material	FONTE	UNID	COEFICIENTE	PREÇO UNITÁRIO	TOTAL
I1478 LÂMPADA VAPOR DE MERCÚRIO 400W/220V	SEINFRA	UN	1,0000	58,2700	58,2700
TOTAL Material:					58,2700
Mão de Obra	FONTE	UNID	COEFICIENTE	PREÇO UNITÁRIO	TOTAL
I2312 ELETRICISTA	SEINFRA	H	0,3000	24,1500	7,2450
TOTAL Mão de Obra:					7,2450
VALOR:					65,5100

4.1. C0360 BANCO DE MADEIRA C/ESTRUTURA DE FERRO - L= 3.00m (UN)					
Material	FONTE	UNID	COEFICIENTE	PREÇO UNITÁRIO	TOTAL
I0188 BANCO DE MADEIRA C/ESTRUTURA DE FERRO - L=3,00M	SEINFRA	UN	1,0000	1.181,5200	1.181,5200
TOTAL Material:					1.181,5200
VALOR:					1.181,5200

4.2. C1429 GRAMA EM ÁREAS EXTERNAS, INCLUSIVE MATERIAL (M2)					
Material	FONTE	UNID	COEFICIENTE	PREÇO UNITÁRIO	TOTAL
I2294 ÁGUA	SEINFRA	M3	0,0450	5,9700	0,2687
I1225 GRAMA TIPO BATATAIS EM PLACA	SEINFRA	M2	0,3300	8,1900	2,7027
I2077 TERRA VEGETAL	SEINFRA	M3	0,0560	136,6900	7,6546
TOTAL Material:					10,6260
Mão de Obra	FONTE	UNID	COEFICIENTE	PREÇO UNITÁRIO	TOTAL
I1277 JARDINEIRO	SEINFRA	H	0,2000	20,8600	4,1720
I2543 SERVENTE	SEINFRA	H	0,0186	18,4600	0,3434
TOTAL Mão de Obra:					4,5154
VALOR:					15,1400

5.1. C5028 PISO INTERTRAVADO TIPO TIJOLINHO (20 X 10 X 4CM), CINZA - COMPACTAÇÃO MECANIZADA (M2)					
--	--	--	--	--	--

OBRA: RECUPERAÇÃO DA PRAÇA DO CEMITÉRIO
LOCALIZAÇÃO: RUA JOÃO BRINGEL - MUNICÍPIO DE PENAFORTE-CE

COMPOSIÇÕES

Equipamento	Custo Horário	FONTE	UNID	COEFICIENTE	PREÇO UNITÁRIO	TOTAL
10612	COMPACTADOR DE PLACA VIBRATÓRIA HP 7 (CHI)	SEINFRA	H	0,0757	32,3811	2,4512
10725	COMPACTADOR DE PLACA VIBRATÓRIA HP 7 (CHP)	SEINFRA	H	0,0041	49,0941	0,2013

TOTAL Equipamento Custo 2,6525

Material		FONTE	UNID	COEFICIENTE	PREÇO UNITÁRIO	TOTAL
10109	AREIA MEDIA	SEINFRA	M3	0,0568	83,5800	4,7473
12403	PÓ DE PEDRA	SEINFRA	M3	0,0065	77,1300	0,5013
19513	TIJOLINHO (20 X 10 X 4CM), COR NATURAL	SEINFRA	UN	51,0000	0,7100	36,2100

TOTAL Material: 41,4586

Mão de Obra		FONTE	UNID	COEFICIENTE	PREÇO UNITÁRIO	TOTAL
I0445	CALCETEIRO	SEINFRA	H	0,1595	24,1600	3,8535
I2543	SERVENTE	SEINFRA	H	0,1595	18,4600	2,9444

TOTAL Mão de Obra: 6,7979

VALOR: 50,9100

5.2. C5027 PISO INTERTRAVADO TIPO TIJOLINHO (20 X 10 X 4CM), COLORIDO - COMPACTAÇÃO MECANIZADA (M2)

Equipamento	Custo Horário	FONTE	UNID	COEFICIENTE	PREÇO UNITÁRIO	TOTAL
10612	COMPACTADOR DE PLACA VIBRATÓRIA HP 7 (CHI)	SEINFRA	H	0,0757	32,3811	2,4512
10725	COMPACTADOR DE PLACA VIBRATÓRIA HP 7 (CHP)	SEINFRA	H	0,0041	49,0941	0,2013

TOTAL Equipamento Custo 2,6525

Material		FONTE	UNID	COEFICIENTE	PREÇO UNITÁRIO	TOTAL
I0109	AREIA MEDIA	SEINFRA	M3	0,0568	83,5800	4,7473
I2403	PÓ DE PEDRA	SEINFRA	M3	0,0065	77,1300	0,5013
I9512	TIJOLINHO (20 X 10 X 4CM), COLORIDO	SEINFRA	UN	51,0000	0,8700	44,3700

TOTAL Material: 49,6186

Mão de Obra		FONTE	UNID	COEFICIENTE	PREÇO UNITÁRIO	TOTAL
10445	CALCETEIRO	SEINFRA	H	0,1595	24,1600	3,8535
12543	SERVENTE	SEINFRA	H	0,1595	18,4600	2,9444

TOTAL Mão de Obra: 6,7979

VALOR: 59,0700

6.1. C0365 BANQUETA/ MEIO FIO DE CONCRETO MOLDADO NO LOCAL (M)

Material		FONTE	UNID	COEFICIENTE	PREÇO UNITÁRIO	TOTAL
12544	FORMA METÁLICA P/BANQUETAS (ALUGUEL)	SEINFRA	M	1,0000	4,3900	4,3900

TOTAL Material: 4,3900

Mão de Obra		FONTE	UNID	COEFICIENTE	PREÇO UNITÁRIO	TOTAL
I2391	PEDREIRO	SEINFRA	H	0,1500	24,1600	3,6240
I2543	SERVENTE	SEINFRA	H	0,2500	18,4600	4,6150

TOTAL Mão de Obra: 8,2390

Serviço		FONTE	UNID	COEFICIENTE	PREÇO UNITÁRIO	TOTAL
C0588	CAIAÇÃO EM DUAS DEMÃOS COM SUPERCAL	SEINFRA	M2	0,2500	5,2700	1,3175
C3268	CONCRETO P/VIBR., FCK=10MPa COM AGREGADO PRODUZIDO (S/TRANSP.)	SEINFRA	M3	0,0340	412,4700	14,0240
C3211	ESCAVAÇÃO E CARGA DE MATERIAL DE JAZIDA	SEINFRA	M3	0,0370	4,8100	0,1780
C2784	ESCAVAÇÃO MANUAL SOLO DE 1A.CAT. PROF. ATÉ 1,50m	SEINFRA	M3	0,0150	48,9200	0,7338

TOTAL Serviço: 16,2533

VALOR: 28,8800

OBRA: RECUPERAÇÃO DA PRAÇA DO CEMITÉRIO

LOCALIZAÇÃO: RUA JOÃO BRINGEL - MUNICÍPIO DE PENAFORTE-CE

COMPOSIÇÕES



ANTÔNIO GILDERLANDE O. SARAIVA
ENGENHEIRO CIVIL
CREA-CE. Nº 359115

OBRA: RECUPERAÇÃO DA PRAÇA DO CEMITÉRIO
LOCALIZAÇÃO: RUA JOÃO BRINGEL - MUNICÍPIO DE PENAFORTE-CE

COMPOSIÇÕES

7.1. C1614 LATEX DUAS DEMÃOS EM PAREDES EXTERNAS S/MASSA (M2)						
Material		FONTE	UNID	COEFICIENTE	PREÇO UNITÁRIO	TOTAL
I0035	AGUARRÁS MINERAL	SEINFRA	L	0,0500	20,2900	1,0145
I1488	LÍQUIDO PREPARADOR DE SUPERFÍCIES	SEINFRA	L	0,1200	12,7800	1,5336
I1347	LIXA PARA MADEIRA/MASSA	SEINFRA	UN	0,2500	0,7000	0,1750
I2097	TINTA LATEX ACRÍLICA	SEINFRA	L	0,1700	22,2000	3,7740
					TOTAL Material:	6,4971
Mão de Obra		FONTE	UNID	COEFICIENTE	PREÇO UNITÁRIO	TOTAL
I0045	AJUDANTE DE PINTOR	SEINFRA	H	0,3500	19,1000	6,6850
I2395	PINTOR	SEINFRA	H	0,4000	24,1600	9,6640
					TOTAL Mão de Obra:	16,3490
					VALOR:	22,8500

8.1. C1628 LIMPEZA GERAL (M2)						
Mão de Obra		FONTE	UNID	COEFICIENTE	PREÇO UNITÁRIO	TOTAL
I2543	SERVENTE	SEINFRA	H	0,7000	18,4600	12,9220
					TOTAL Mão de Obra:	12,9220
					VALOR:	12,9200



ANTÔNIO GILDERLANDE O. SARAIVA
ENGENHEIRO CIVIL
CREA-CE. Nº 359115

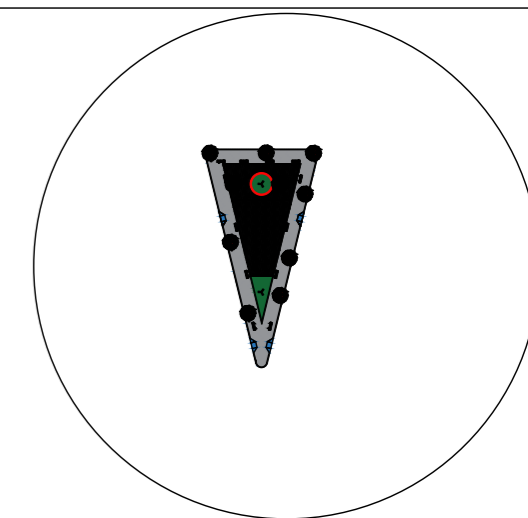
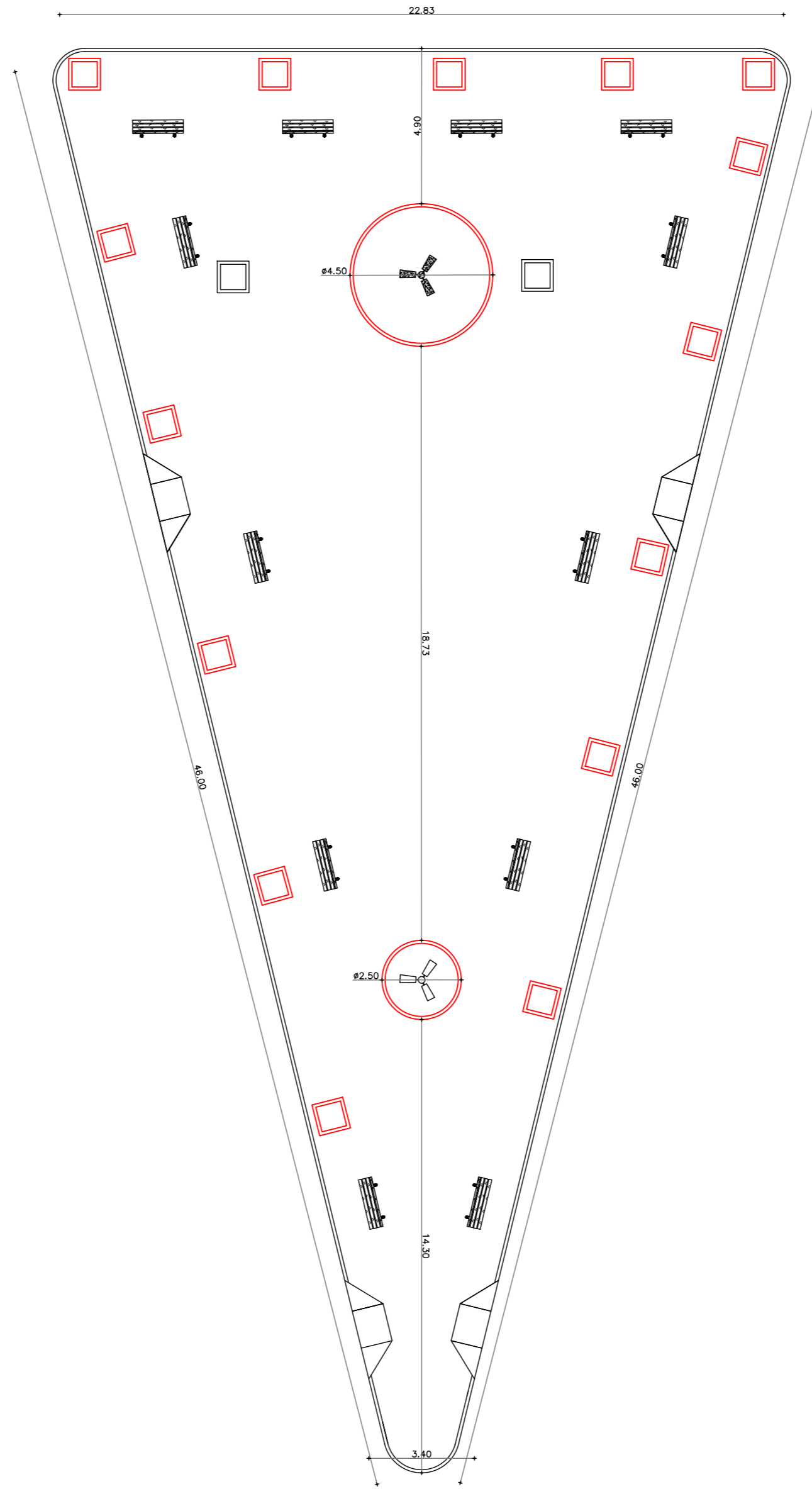
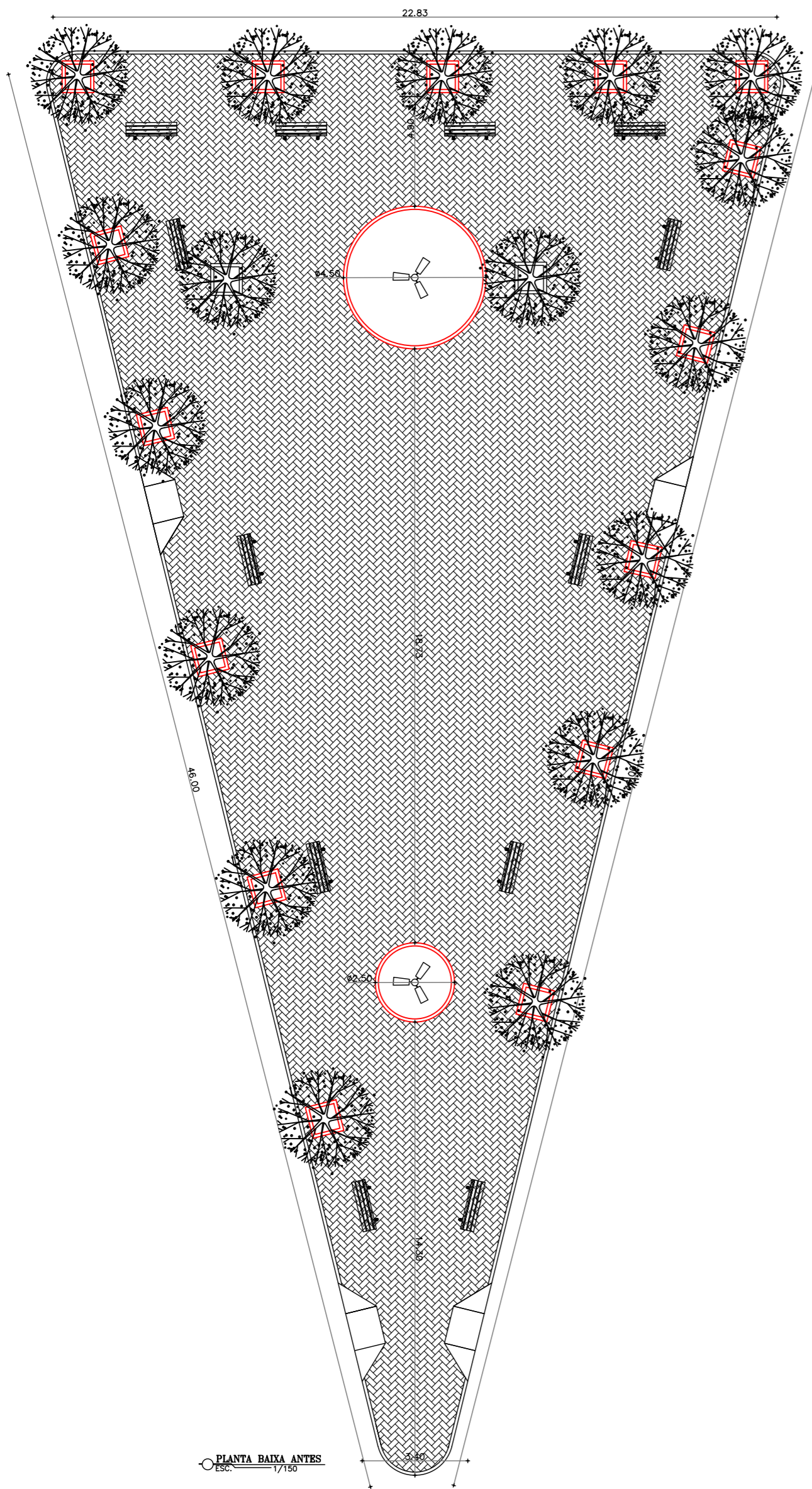

ANTÔNIO GILDERLANDE O. SARAIVA
ENGENHEIRO CIVIL
CREA-CE. Nº 359115

Responsáveis:



MARX2
MARX2 CONSTRUÇÕES EIRELI-ME
CNPJ: 07.142.394/0001-61
RUA EDUARDO PORFÍLIO DA COSTA / Nº 320
DISTRITO DO ROSÁRIO / MILAGRES/CE.
TELEFONE: (88) 9 8821-4237
E-MAIL: marx2projetos@gmail.com

PROJETO
RECUPERAÇÃO DA PRAÇA DO CEMITÉRIO

PROPRIETÁRIO
PREFEITURA MUNICIPAL DE PENAFORTE -CE

ENDEREÇO/OBRA
RUA JOÃO BRINGEL - MUNICIPIO DE PENAFORTE - CEARÁ

ASSUNTO
ARQUITETONICO PRANCHA

- PLANTA PLANTA BAIXA ANTES

01/02

PROJETO MARX2 PROJETOS	DESENHO GEONES	ESCALA INDICADA	DATA JANEIRO/2024
---------------------------	-------------------	--------------------	----------------------

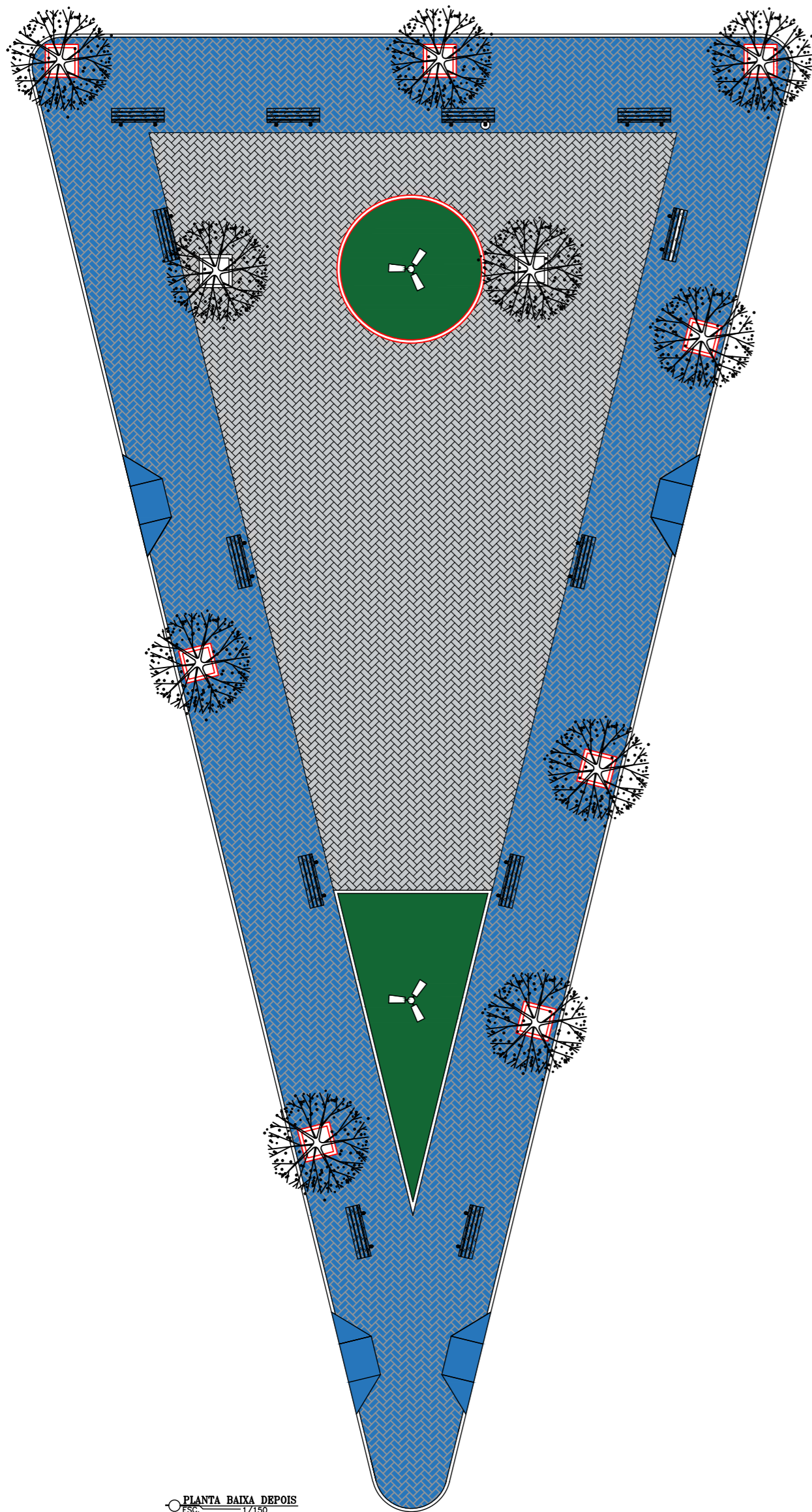

PLANTA BAIXA DEPOIS
ESC. 1/150

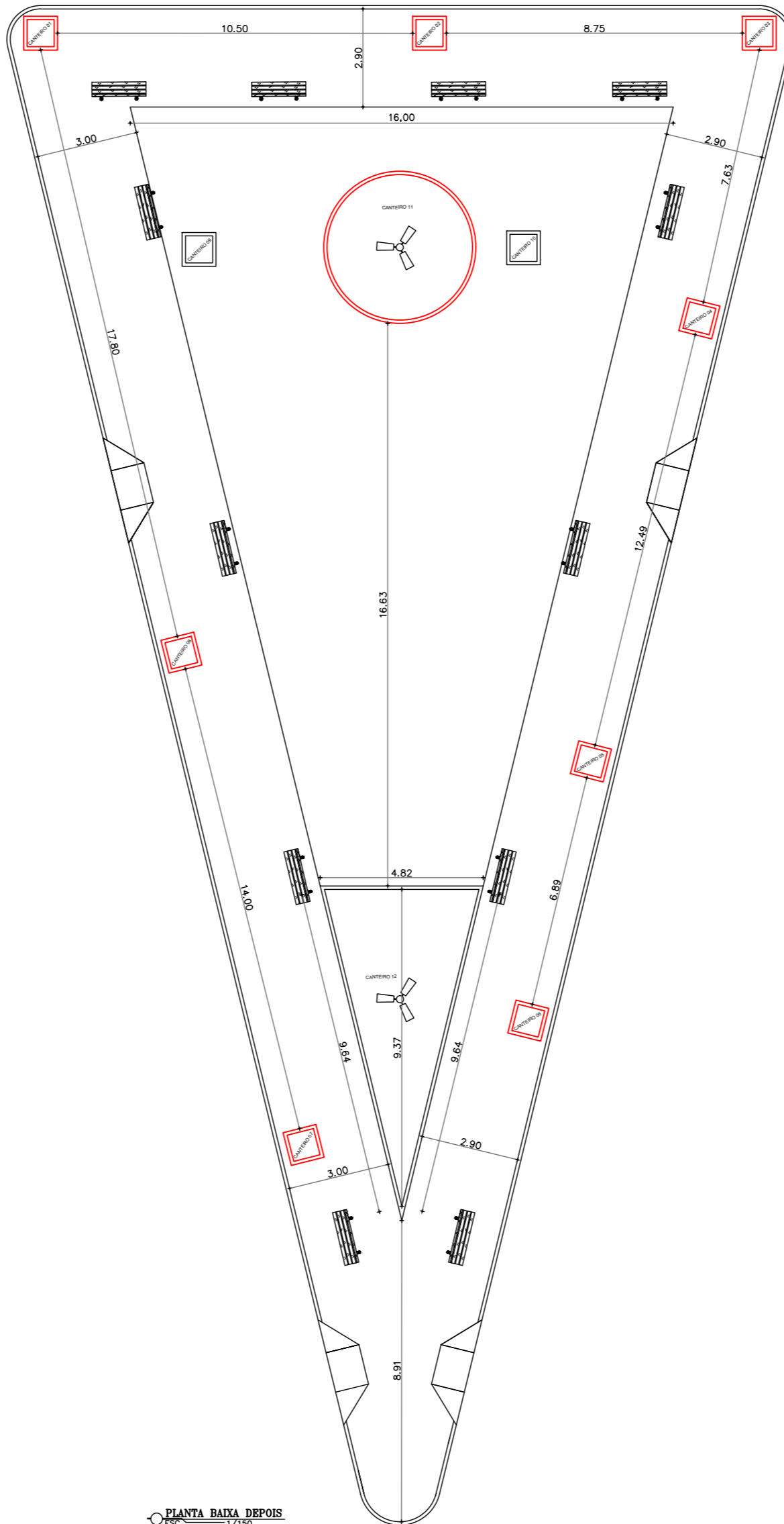

PLANTA BAIXA DEPOIS
ESC. 1/150

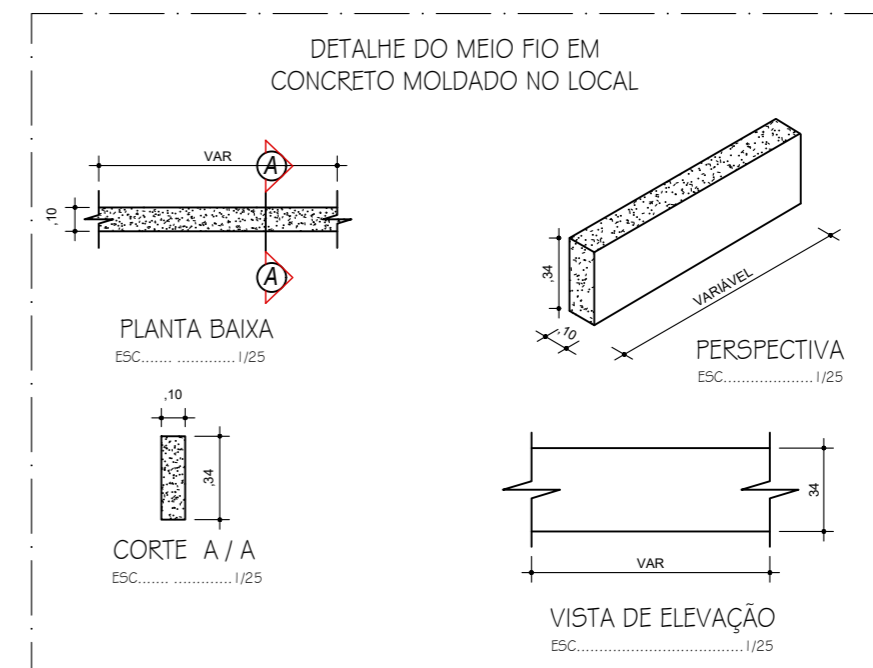

LEGENDA

HATCH	ESPECIFICACAO
	PISO INTERTRAVADO NA COR AZUL - A EXECUTAR
	PISO INTERTRAVADO NA COR CINZA - A RECUPERAR
	VEGETACAO - GRAMA - A EXECUTAR
	BANCO DE MADEIRA A EXECUTAR
	VEGETACAO - MUDA DE ARVORE - EXISTENTE
	POSTE EXISTENTE

ANTONIO GILDERLANDE O. SARAIVA
ENGENHEIRO CIVIL
CREA-CE. Nº 359115

Responsaveis:



MARX2
MARX2 CONSTRUÇÕES EIRELI-ME
CNPJ: 07.142.394/0001-61
RUA EDUARDO PORFÍLIO DA COSTA / Nº 320
DISTRITO DO ROSÁRIO / MILAGRES/CE.
TELEFONE: (88) 9 8821-4237
E-MAIL: marx2projetos@gmail.com

PROJETO
RECUPERAÇÃO DA PRAÇA DO CEMITÉRIO

PROPRIETÁRIO
PREFEITURA MUNICIPAL DE PENAFORTE -CE

ENDEREÇO/OBRA
RUA JOÃO BRINGEL - MUNICIPIO DE PENAFORTE - CEARÁ

ASSUNTO
ARQUITETONICO PRANCHA

- PLANTA BAIXA DEPOIS
- LEGENDA

02/02

PROJETO MARX2 PROJETOS	DESENHO GEONES	ESCALA INDICADA	DATA JANEIRO / 2024
---------------------------	-------------------	--------------------	------------------------



Anotação de Responsabilidade Técnica - ART
Lei nº 6.496, de 7 de dezembro de 1977

CREA-CE

ART OBRA / SERVIÇO
Nº CE20241375854

Conselho Regional de Engenharia e Agronomia do Ceará

INICIAL

1. Responsável Técnico

ANTONIO GILDERLANDE OLIVEIRA SARAIVA

Título profissional: **ENGENHEIRO CIVIL**

RNP: **0620681144**

Registro: **359115CE**

Empresa contratada: **MARX2 CONSTRUÇÕES EIRELI - ME**

Registro : **0000426490-CE**

2. Dados do Contrato

Contratante: **PREFEITURA MUNICIPAL DE PENAFORTE-CE.**

CPF/CNPJ: **07.414.931/0001-85**

AVENIDA ANA TEREZA JESUS

Nº: **S/N**

Complemento:

Bairro: **CENTRO**

Cidade: **PENAFORTE**

UF: **CE**

CEP: **63280000**

Contrato: **Não especificado**

Celebrado em:

Valor: **R\$ 5.000,00**

Tipo de contratante: **Pessoa Jurídica de Direito Público**

Ação Institucional: **NENHUMA - NÃO OPTANTE**

3. Dados da Obra/Serviço

RUA JOÃO BRINGEL

Nº: **S/N**

Complemento:

Bairro: **NO MUNICÍPIO.**

Cidade: **PENAFORTE**

UF: **CE**

CEP: **63280000**

Data de Início: **04/03/2024**

Previsão de término: **31/08/2024**

Coordenadas Geográficas: **07°49'38.32"S, 39°4'26.83"W**

Finalidade: **Infraestrutura**

Código: **Não Especificado**

Proprietário: **PREFEITURA MUNICIPAL DE PENAFORTE-CE.**

CPF/CNPJ: **07.414.931/0001-85**

4. Atividade Técnica

	Quantidade	Unidade
14 - Elaboração		
80 - Projeto > GEOTECNIA E GEOLOGIA DA ENGENHARIA > OBRAS DE TERRA > DE OBRAS DE TERRA > #3.3.1.1 - ESCAVAÇÃO	1,00	un
80 - Projeto > ELETROTÉCNICA > INSTALAÇÕES ELÉTRICAS > DE INSTALAÇÕES ELÉTRICAS EM BAIXA TENSÃO > #11.10.1.2 - PARA FINS COMERCIAIS	1,00	un
80 - Projeto > CONSTRUÇÃO CIVIL > EDIFICAÇÕES > DE REFORMA DE EDIFICAÇÃO > #1.1.2.4 - EM MATERIAIS MISTOS	1,00	un
35 - Elaboração de orçamento > GEOTECNIA E GEOLOGIA DA ENGENHARIA > OBRAS DE TERRA > DE OBRAS DE TERRA > #3.3.1.1 - ESCAVAÇÃO	1,00	un
35 - Elaboração de orçamento > ELETROTÉCNICA > INSTALAÇÕES ELÉTRICAS > DE INSTALAÇÕES ELÉTRICAS EM BAIXA TENSÃO > #11.10.1.2 - PARA FINS COMERCIAIS	1,00	un
35 - Elaboração de orçamento > CONSTRUÇÃO CIVIL > EDIFICAÇÕES > DE REFORMA DE EDIFICAÇÃO > #1.1.2.4 - EM MATERIAIS MISTOS	1,00	un

Após a conclusão das atividades técnicas o profissional deve proceder a baixa desta ART

5. Observações

ART DE PROJETO E ORÇAMENTO REFERENTE A RECUPERAÇÃO DA PRAÇA DO CEMITÉRIO, LOCALIZADA NA RUA JOÃO BRINGEL, NO MUNICÍPIO DE PENAFORTE-CE.

6. Declarações

- Declaro que estou cumprindo as regras de acessibilidade previstas nas normas técnicas da ABNT, na legislação específica e no decreto n. 5296/2004.

7. Entidade de Classe

NENHUMA - NÃO OPTANTE

ANTÔNIO GILDERLANDE O. SARAIVA
 ENGENHEIRO CIVIL
 CREA-CE. Nº 359115

8. Assinaturas

Declaro serem verdadeiras as informações acima

ANTONIO GILDERLANDE OLIVEIRA SARAIVA - CPF: 970.964.313-49

_____, _____ de _____ de _____
 Local data

PREFEITURA MUNICIPAL DE PENAFORTE-CE. - CNPJ: 07.414.931/0001-85

9. Informações

* A ART é válida somente quando quitada, mediante apresentação do comprovante do pagamento ou conferência no site do Crea.

A autenticidade desta ART pode ser verificada em: <https://crea-ce.sitac.com.br/publico/>, com a chave: W1xbY
 Impresso em: 19/03/2024 às 08:49:21 por: , ip: 200.77.181.179





Anotação de Responsabilidade Técnica - ART
Lei nº 6.496, de 7 de dezembro de 1977

CREA-CE

ART OBRA / SERVIÇO
Nº CE20241375854

Conselho Regional de Engenharia e Agronomia do Ceará

INICIAL

10. Valor

Valor da ART: **R\$ 99,64**

Registrada em: **13/03/2024**

Valor pago: **R\$ 99,64**

Nosso Número: **8216808912**

A autenticidade desta ART pode ser verificada em: <https://crea-ce.sitac.com.br/publico/>, com a chave: W1xby
 Impresso em: 19/03/2024 às 08:49:21 por: , ip: 200.77.181.179





(PAPEL TIMBRADO DA PROPONENTE)

ANEXO II – MODELO DE APRESENTAÇÃO DE CARTA-PROPOSTA

Local e data

À
Prefeitura Municipal de Penaforte
Setor de Licitações
Penaforte - CE.

REF.: DISPENSA DE LICITAÇÃO Nº 026/2024

Prezados(as) Senhores(as),

Apresentamos a V. Sas., nossa proposta para o objeto do Edital de **DISPENSA DE LICITAÇÃO Nº 026/2024**, cujo objeto é a **CONTRATAÇÃO DE EMPRESA PARA EXECUÇÃO DE RECUPERAÇÃO DA PRAÇA DO CEMITÉRIO, LOCALIZADO NA RUA JOÃO BRINGEL, SEDE DE PENAFORTE/CE**, pelo preço global de R\$ _____ (_____), com prazo de execução até 60 (sessenta) dias.

1. Caso nos seja adjudicado o objeto da presente licitação, nos comprometemos a assinar o contrato no prazo determinado no documento de convocação, indicando para esse fim o(a) Sr(a). _____, portador(a) da carteira de Identidade nº. _____ e CPF nº _____, como representante legal desta empresa.
2. No valor total proposto estão englobados todos os tributos, taxas e/ou encargos de quaisquer naturezas devidos aos poderes públicos federais, estaduais ou municipais, comprometendo-nos a saldá-los, por nossa conta, nos prazos e na forma prevista na legislação pertinente, bem como despesas com encargos trabalhistas e sociais, mão-de-obra, transportes de nosso pessoal e de materiais, todos os custos direta ou indiretamente relacionados com o objeto desta licitação, incluindo-se a ociosidade de mão de obra e dos equipamentos empregados na execução dos serviços.
3. Os pagamentos serão efetuados em conformidade com as condições estabelecidas na Minuta do Contrato.
4. Informamos que o prazo de validade da nossa proposta é de **60 (sessenta) dias** corridos, a contar da data da abertura da licitação.
5. Finalizando, declaramos que assumimos inteira responsabilidade pela execução dos serviços objeto deste Edital e que serão executados conforme exigência editalícia e contratual, e que serão iniciados dentro do prazo de até 05 (cinco) dias consecutivos, contados a partir da data de recebimento da Ordem de Serviço, bem como declaramos conhecer e aceitar as condições constantes da presente Dispensa e de seus Anexos, bem como o disposto na Lei 8.666 de 21 de Junho de 1993.

Atenciosamente,
Carimbo da Empresa e assinatura do(a) representante.



OBS: ANEXAR CRONOGRAMA FISICO-FINANCEIRO CONFORME PROJETO BÁSICO



ANEXO III MINUTA DO CONTRATO

TERMO DE CONTRATO QUE ENTRE SI FAZEM O MUNICÍPIO DE PENAFORTE, ATRAVÉS DA SECRETARIA MUNICIPAL DE INFRAESTRUTURA, OBRAS E URBANISMO, COM A EMPRESA _____, PARA O FIM QUE A SEGUIR SE DECLARA:

O MUNICÍPIO DE PENAFORTE, Estado do Ceará, pessoa jurídica de direito público interno, inscrito no CNPJ/MF sob o nº 07.414.931/0001-85, através da Secretaria Municipal de Infraestrutura, Obras e Urbanismo, neste ato representada por seu(sua) Ordenador(a) de Despesas, o(a) Sr(a). Diego Ferreira Ângelo, residente e domiciliado(a) nesta Cidade, apenas denominado **CONTRATANTE**, e de outro lado _____, estabelecida na _____, inscrita no CNPJ/MF sob o nº _____, neste ato representada por _____, portador(a) do CPF nº _____, apenas denominada de **CONTRATADA**, resolvem firmar o presente Contrato, tendo em vista o resultado da Licitação, na modalidade Dispensa Eletrônica nº 026/2024, em observância às disposições da Lei nº 14.133, de 1º de abril de 2021 e demais legislação aplicável, mediante as cláusulas e condições a seguir enunciadas.

CLÁUSULA 1ª - OBJETO

1.1 - O objeto do presente instrumento é a **CONTRATAÇÃO DE EMPRESA PARA EXECUÇÃO DE RECUPERAÇÃO DA PRAÇA DO CEMITÉRIO, LOCALIZADO NA RUA JOÃO BRINGEL, SEDE DE PENAFORTE/CE.**

1.2 - Vinculam a este contrato, independentemente de transcrição:

1.2.1 - Projetos;

1.2.2 - Edital da Licitação;

1.2.3 - Proposta do contratado;

1.2.4 - Eventuais anexos dos documentos supracitados.

1.3 - O regime de execução é o de empreitada por preço global.

CLÁUSULA 2ª - VIGÊNCIA, PRAZO DE EXECUÇÃO E PRORROGAÇÃO

2.1 - O presente Contrato terá vigência de **12 (doze) meses**, sendo que os serviços deverão ser executados e concluídos dentro do prazo de **03 (três) meses**, de acordo com o cronograma físico-financeiro, a contar da data de recebimento da ordem de serviços, na forma do artigo 105 da Lei nº 14.133, de 2021.

2.2 - A prorrogação do presente contrato é condicionada ao cumprimento dos seguintes requisitos:

a) Seja juntado relatório que discorra sobre a execução do contrato, com informações de que os serviços tenham sido prestados regularmente;

b) Seja juntada justificativa e motivo, por escrito, de que a Administração mantém interesse na realização do serviço;

2.2.1 - Os pedidos de prorrogação deverão se fazer acompanhar de um relatório circunstanciado e do novo cronograma físico-financeiro adaptado às novas condições propostas. Esses pedidos serão



analisados e julgados pela fiscalização da Contratante.

2.3 - O contratado não tem direito subjetivo à prorrogação contratual.

2.4 - A prorrogação de contrato deverá ser promovida mediante celebração de termo aditivo, firmado por ambas as partes.

2.5 - Nas eventuais prorrogações contratuais, os custos não renováveis já pagos ou amortizados ao longo do primeiro período de vigência da contratação deverão ser reduzidos ou eliminados como condição para a renovação.

2.6 - O contrato não poderá ser prorrogado quando o contratado tiver sido penalizado nas sanções de declaração de inidoneidade ou impedimento de licitar e contratar com poder público, observadas as abrangências de aplicação.

CLÁUSULA 3ª – MODELOS DE EXECUÇÃO E GESTÃO CONTRATUAIS

3.1 - O regime de execução contratual, os modelos de gestão e de execução, assim como os prazos e condições de conclusão, entrega, observação e recebimento do objeto constam nos Projetos, anexo a este Contrato.

3.2 - Não será admitida a subcontratação do objeto contratual.

CLÁUSULA 4ª – VALOR, PAGAMENTO E REAJUSTE

4.1 - O valor total da contratação é de R\$ (.....).

4.2 - No valor acima, estão incluídas todas as despesas ordinárias diretas e indiretas decorrentes da execução do objeto, inclusive tributos e/ou impostos, encargos sociais, trabalhistas, previdenciários, fiscais e comerciais incidentes, taxa de administração, frete, seguro e outros necessários ao cumprimento integral do objeto da contratação.

4.3 - O prazo para pagamento ao contratado e demais condições a ele referentes encontram-se definidos no cronograma físico-financeiro, anexo a este Contrato, em conformidade com os serviços executados e medições apresentadas e atestadas pela fiscalização da Contratante.

4.4 - Os preços inicialmente contratados são fixos e irrevogáveis no prazo de um ano, contado da data do orçamento estimado.

4.5 - O orçamento estimado pela Administração baseou-se em tabelas referenciais oficiais, descritas nos projetos, sendo que devem estas serem seguidas para fins de reajuste.

4.6 - Após o interregno de um ano, os preços iniciais serão reajustados, mediante a aplicação, pelo contratante, do Índice Nacional de Custo de Construção - INCC, exclusivamente para as obrigações iniciadas e concluídas após a ocorrência da anualidade.

4.7 - Nos reajustes subsequentes ao primeiro, o interregno mínimo de um ano será contado a partir dos efeitos financeiros do último reajuste.

4.8 - No caso de atraso ou não divulgação do(s) índice(s) de reajustamento, o contratante pagará ao contratado a importância calculada pela última variação conhecida, liquidando a diferença correspondente tão logo seja(m) divulgado(s) o(s) índice(s) definitivo(s).

4.8.1 - Fica o Contratado obrigado a apresentar memória de cálculo referente ao reajustamento de preços do valor remanescente, sempre que este ocorrer.

4.9 - Nas aferições finais, o(s) índice(s) utilizado(s) para reajuste será(ão), obrigatoriamente, o(s) definitivo(s).

4.10 - Caso o(s) índice(s) estabelecido(s) para reajustamento venha(m) a ser extinto(s) ou de qualquer forma não possa(m) mais ser utilizado(s), será(ão) adotado(s), em substituição, o(s) que vier(em) a ser determinado(s) pela legislação então em vigor.

4.11 - Na ausência de previsão legal quanto ao índice substituto, as partes elegerão novo índice oficial, para reajustamento do preço do valor remanescente, por meio de termo aditivo.



4.12 - O reajuste será realizado por apostilamento, conforme previsão do Art. 136, da Lei 14.133/2021.

CLÁUSULA 5ª – OBRIGAÇÕES DO CONTRATANTE

5.1 - São obrigações do Contratante:

5.2 - Exigir o cumprimento de todas as obrigações assumidas pelo Contratado, de acordo com o contrato e seus anexos;

5.3 - Receber o objeto no prazo e condições estabelecidas nos Projetos;

5.4 - Notificar o Contratado por escrito da ocorrência de eventuais imperfeições, falhas ou irregularidades constatadas no curso da execução dos serviços, fixando prazo para a sua correção, certificando-se de que as soluções por ele propostas sejam as mais adequadas.

5.5 - Notificar o Contratado, por escrito, sobre vícios, defeitos ou incorreções verificadas no objeto fornecido, para que seja por ele substituído, reparado ou corrigido, no total ou em parte, às suas expensas;

5.6 - Acompanhar e fiscalizar a execução do contrato e o cumprimento das obrigações pelo Contratado;

5.7 - Comunicar a empresa para emissão de Nota Fiscal, no que se refere à parcela incontroversa da execução do objeto, para efeito de liquidação e pagamento, quando houver controvérsia sobre a execução do objeto, quanto à dimensão, qualidade e quantidade, conforme o art. 143, da Lei nº 14.133/2021;

5.8 - Efetuar o pagamento ao Contratado do valor correspondente à execução do objeto, no prazo, forma e condições estabelecidos no presente Contrato e nos Projetos;

5.9 - Aplicar ao Contratado as sanções previstas na lei e neste Contrato;

5.10 - Cientificar a Procuradoria Geral do Município para adoção das medidas cabíveis quando do descumprimento de obrigações pelo Contratado;

5.11 - Explicitamente emitir decisão sobre todas as solicitações e reclamações relacionadas à execução do presente Contrato, ressalvados os requerimentos manifestamente impertinentes, meramente protelatórios ou de nenhum interesse para a boa execução do ajuste.

5.11.1 - A Administração terá o prazo de 10 (dez) dias úteis, a contar da data do protocolo do requerimento, para decidir, admitida a prorrogação por igual período, quando motivada.

5.12 - Responder eventuais pedidos de reestabelecimento do equilíbrio econômico-financeiro feitos pelo contratado, no prazo máximo de 15 (quinze) dias úteis.

5.13 - Notificar os emitentes das garantias, caso estas tenham sido exigidas, quanto ao início de processo administrativo para apuração de descumprimento de cláusulas contratuais.

5.14 - Fornecer por escrito as informações necessárias para o desenvolvimento dos serviços objeto do contrato.

5.15 - Realizar avaliações periódicas da qualidade dos serviços, após seu recebimento.

5.16 - Exigir do Contratado que providencie a seguinte documentação como condição indispensável para o recebimento definitivo de objeto, quando for o caso:

a) "as built", elaborado pelo responsável por sua execução;

b) comprovação das ligações definitivas de energia, água, telefone e gás;

c) laudo de vistoria do corpo de bombeiros aprovando o serviço;

d) carta "habite-se", emitida pela prefeitura; e

e) certidão negativa de débitos previdenciários específica para o registro da obra junto ao Cartório de Registro de Imóveis;

5.16.1 - A documentação disposta acima deverá ser apresentada de acordo com o tipo de obra ou serviços de engenharia contratado.



5.17 - Arquivar, entre outros documentos, de projetos, "as built", especificações técnicas, orçamentos, termos de recebimento, contratos e aditamentos, relatórios de inspeções técnicas após o recebimento do serviço e notificações expedidas.

5.18 - Assegurar que o ambiente de trabalho, inclusive seus equipamentos e instalações, apresentem condições adequadas ao cumprimento, pelo Contratado, das normas de segurança e saúde no trabalho, quando o serviço for executado em suas dependências, ou em local por ela designado.

5.19 - Não responder por quaisquer compromissos assumidos pelo Contratado com terceiros, ainda que vinculados à execução do contrato, bem como por qualquer dano causado a terceiros em decorrência de ato do Contratado, de seus empregados, prepostos ou subordinados.

5.20 - Previamente à expedição da ordem de serviço, verificar pendências, liberar áreas e/ou adotar providências cabíveis para a regularidade do início da sua execução.

CLÁUSULA 6ª – OBRIGAÇÕES DO CONTRATADO

6.1 - O Contratado deve cumprir todas as obrigações constantes deste Contrato e de seus anexos, assumindo como exclusivamente seus os riscos e as despesas decorrentes da boa e perfeita execução do objeto, observando, ainda, as obrigações a seguir dispostas:

6.2 - Manter preposto, aceito pela Administração, no local do serviço para representá-lo na execução do contrato.

6.2.1 - A indicação ou a manutenção do preposto da empresa poderá ser recusada pelo Contratante, desde que devidamente justificada, devendo a empresa designar outro para o exercício da atividade.

6.3 - Atender às determinações regulares emitidas pelo fiscal do contrato ou autoridade superior (art. 137, II, da Lei nº 14.133/2021) e prestar todo esclarecimento ou informação por eles solicitados;

6.4 - Alocar os empregados necessários ao perfeito cumprimento das cláusulas deste contrato, com habilitação e conhecimento adequados, fornecendo os materiais, equipamentos, ferramentas e utensílios demandados, cuja quantidade, qualidade e tecnologia deverão atender às recomendações de boa técnica e a legislação de regência;

6.5 - Reparar, corrigir, remover, reconstruir ou substituir, às suas expensas, no total ou em parte, no prazo fixado pelo fiscal do contrato, os serviços nos quais se verificarem vícios, defeitos ou incorreções resultantes da execução ou dos materiais empregados;

6.6 - Responsabilizar-se pelos vícios e danos decorrentes da execução do objeto, de acordo com o Código de Defesa do Consumidor (Lei nº 8.078, de 1990), bem como por todo e qualquer dano causado à Administração ou a terceiros, não reduzindo essa responsabilidade a fiscalização ou o acompanhamento da execução contratual pelo Contratante, que ficará autorizado a descontar dos pagamentos devidos ou da garantia, caso exigida no edital, o valor correspondente aos danos sofridos;

6.7 - Efetuar comunicação ao Contratante, assim que tiver ciência da impossibilidade de realização ou finalização do serviço no prazo estabelecido, para adoção de ações de contingência cabíveis.

6.8 - Não contratar, durante a vigência do contrato, cônjuge, companheiro ou parente em linha reta, colateral ou por afinidade, até o terceiro grau, de dirigente do contratante ou do fiscal ou gestor do contrato, nos termos do artigo 48, parágrafo único, da Lei nº 14.133/2021;

6.9 - Quando não for possível a verificação da regularidade no Sistema de Cadastro de Fornecedores - SICAF, o contratado deverá entregar ao setor responsável pela fiscalização do contrato, até o dia trinta do mês seguinte ao da prestação dos serviços, os seguintes documentos:

a) prova de regularidade relativa à Seguridade Social;

b) certidão conjunta relativa aos tributos federais e à Dívida Ativa da União;

c) certidões que comprovem a regularidade perante a Fazenda Estadual e Municipal do domicílio ou sede do contratado;

d) Certidão de Regularidade do FGTS;



e) Certidão Negativa de Débitos Trabalhistas - CNDT;

6.10 - Responsabilizar-se pelo cumprimento das obrigações previstas em Acordo, Convenção, Dissídio Coletivo de Trabalho ou equivalentes das categorias abrangidas pelo contrato, por todas as obrigações trabalhistas, sociais, previdenciárias, tributárias e as demais previstas em legislação específica, cuja inadimplência não transfere a responsabilidade ao Contratante;

6.11 - Comunicar ao Fiscal do contrato, no prazo de 24 (vinte e quatro) horas, qualquer ocorrência anormal ou acidente que se verifique no local dos serviços.

6.12 - Prestar todo esclarecimento ou informação solicitada pelo Contratante ou por seus prepostos, garantindo-lhes o acesso, a qualquer tempo, ao local dos trabalhos, bem como aos documentos relativos à execução do empreendimento.

6.13 - Paralisar, por determinação do Contratante, qualquer atividade que não esteja sendo executada de acordo com a boa técnica ou que ponha em risco a segurança de pessoas ou bens de terceiros.

6.14 - Promover a guarda, manutenção e vigilância de materiais, ferramentas, e tudo o que for necessário à execução do objeto, durante a vigência do contrato.

6.15 - Conduzir os trabalhos com estrita observância às normas da legislação pertinente, cumprindo as determinações do Poder Público, mantendo sempre limpo o local dos serviços e nas melhores condições de segurança, higiene e disciplina.

6.16 - Submeter previamente, por escrito, ao Contratante, para análise e aprovação, quaisquer mudanças nos métodos executivos que fujam às especificações do memorial descritivo ou instrumento congênere.

6.17 - Não permitir a utilização de qualquer trabalho do menor de dezesseis anos, exceto na condição de aprendiz para os maiores de quatorze anos, nem permitir a utilização do trabalho do menor de dezoito anos em trabalho noturno, perigoso ou insalubre;

6.18 - Manter durante toda a vigência do contrato, em compatibilidade com as obrigações assumidas, todas as condições exigidas para habilitação na licitação;

6.19 - Cumprir, durante todo o período de execução do contrato, a reserva de cargos prevista em lei para pessoa com deficiência, para reabilitado da Previdência Social ou para aprendiz, bem como as reservas de cargos previstas na legislação, nos termos do art. 116, da Lei nº 14.133/2021;

6.20 - Comprovar a reserva de cargos, a que se refere a subcláusula acima, sempre que for solicitado, no prazo fixado pelo fiscal do contrato, com a indicação dos empregados que preencheram as referidas vagas (art. 116, parágrafo único);

6.21 - Guardar sigilo sobre todas as informações obtidas em decorrência do cumprimento do contrato;

6.22 - Arcar com o ônus decorrente de eventual equívoco no dimensionamento dos quantitativos de sua proposta, inclusive quanto aos custos variáveis decorrentes de fatores futuros e incertos, devendo complementá-los, caso o previsto inicialmente em sua proposta não seja satisfatório para o atendimento do objeto da contratação, exceto quando ocorrer algum dos eventos arrolados no art. 124, II, d, da Lei nº 14.133/2021;

6.23 - Cumprir, além dos postulados legais vigentes de âmbito federal, estadual ou municipal, as normas de segurança do Contratante;

6.24 - Observar os preceitos da legislação sobre a jornada de trabalho, conforme a categoria profissional.

6.25 - Atender às solicitações do Contratante quanto à substituição dos empregados alocados, no prazo fixado pela fiscalização do contrato, nos casos em que ficar constatado descumprimento das obrigações relativas à execução do serviço, conforme descrito nas especificações do projeto.

6.26 - Instruir seus empregados quanto à necessidade de acatar as Normas Internas do Contratante.

6.27 - Instruir seus empregados a respeito das atividades a serem desempenhadas, alertando-os a não executarem atividades não abrangidas pelo contrato, devendo o Contratado relatar ao Contratante toda e qualquer ocorrência neste sentido, a fim de evitar desvio de função.



- 6.28 - Instruir os seus empregados, quanto à prevenção de incêndios nas áreas do Contratante.
- 6.29 - Adotar as providências e precauções necessárias, inclusive consulta nos respectivos órgãos, se necessário for, a fim de que não venham a ser danificadas as redes hidrossanitárias, elétricas e de comunicação.
- 6.30 - Estar registrada ou inscrita no Conselho Profissional competente, conforme as áreas de atuação.
- 6.31 - Obter junto aos órgãos competentes, conforme o caso, as licenças necessárias e demais documentos e autorizações exigíveis, na forma da legislação aplicável.
- 6.32 - Elaborar o Diário de Obra incluindo todas as informações pertinentes sobre o andamento dos serviços, bem como os comunicados à Fiscalização e situação das atividades em relação ao cronograma previsto.
- 6.33 - Refazer, às suas expensas, os trabalhos executados em desacordo com o estabelecido nas especificações, bem como substituir aqueles realizados com materiais defeituosos ou com vício de construção, pelo prazo de 05 (cinco) anos, contado da data de emissão do Termo de Recebimento Definitivo.
- 6.34 - Responder por qualquer acidente de trabalho na execução dos serviços, por uso indevido de patentes registradas em nome de terceiros, por danos resultantes de defeitos ou incorreções dos serviços ou dos bens do Contratante, de seus funcionários ou de terceiros, ainda que ocorridos em via pública junto ao serviço de engenharia.
- 6.35 - Realizar, conforme o caso, por meio de laboratórios previamente aprovados pela fiscalização e sob suas custas, os testes, ensaios, exames e provas que lhe caibam necessárias ao controle de qualidade dos materiais, serviços e equipamentos a serem aplicados nos trabalhos, conforme procedimento previsto nas especificações.
- 6.36 - Providenciar, de acordo com o objeto contratado, as ligações definitivas das utilidades previstas no projeto (água, esgoto, gás, energia elétrica, telefone etc.), bem como atuar junto aos órgãos federais, estaduais e municipais e concessionárias de serviços públicos para a obtenção de licenças e regularização dos serviços e atividades concluídas (ex.: Habite-se, Licença Ambiental de Operação etc.).

CLÁUSULA 7ª – GARANTIA DE EXECUÇÃO

- 7.1 - A contratação conta com garantia de execução, nos moldes do art. 96, da Lei nº 14.133/2021, em valor correspondente a 5% (um por cento) do valor total do contrato.
- 7.2 - O contratado apresentará, no prazo máximo de 05 (cinco) dias úteis, prorrogáveis por igual período, a critério do contratante, contado da assinatura do contrato, comprovante de prestação de garantia, podendo optar por caução em dinheiro, títulos da dívida pública, seguro-garantia ou fiança bancária, em valor correspondente a 1% (um por cento) do valor total do contrato.
- 7.3 - Caso utilizada a modalidade de seguro-garantia, a apólice deverá ter validade durante a vigência do contrato e por mais 90 (noventa) dias após término deste prazo de vigência, permanecendo em vigor mesmo que o contratado não pague o prêmio nas datas convencionadas.
- 7.4 - A apólice do seguro-garantia deverá acompanhar as modificações referentes à vigência do contrato principal, mediante a emissão do respectivo endosso pela seguradora.
- 7.5 - Será permitida a substituição da apólice de seguro-garantia na data de renovação ou de aniversário, desde que mantidas as condições e coberturas da apólice vigente e nenhum período fique descoberto, ressalvado o disposto no item 7.6 deste contrato.
- 7.6 - Na hipótese de suspensão do contrato por ordem ou inadimplemento da Administração, o contratado ficará desobrigado de renovar a garantia ou de endossar a apólice de seguro até a ordem de reinício da execução ou o adimplemento pela Administração.
- 7.7 - A garantia assegurará, qualquer que seja a modalidade escolhida, o pagamento de:
- 7.7.1 - prejuízos advindos do não cumprimento do objeto do contrato e do não adimplemento das demais



obrigações nele previstas;

7.7.2 - multas moratórias e punitivas aplicadas pela Administração à contratada; e

7.7.3 - obrigações trabalhistas e previdenciárias de qualquer natureza e para com o FGTS, não adimplidas pelo contratado, quando couber.

7.8 - A modalidade seguro-garantia somente será aceita se contemplar todos os eventos indicados no item 7.7, observada a legislação que rege a matéria.

7.9 - A garantia em dinheiro deverá ser efetuada em favor do contratante, em conta específica a ser fornecida, com correção monetária.

7.10 - Caso a opção seja por utilizar títulos da dívida pública, estes devem ter sido emitidos sob a forma escritural, mediante registro em sistema centralizado de liquidação e custódia autorizado pelo Banco Central do Brasil e avaliados pelos seus valores econômicos, conforme definido pelo Ministério competente.

7.11 - No caso de garantia na modalidade de fiança bancária, deverá ser emitida por banco ou instituição financeira, devidamente autorizada a operar no País pelo Banco Central do Brasil, e deverá constar expressa renúncia do fiador aos benefícios do artigo 827 do Código Civil.

7.12 - No caso de alteração do valor do contrato, ou prorrogação de sua vigência, a garantia deverá ser ajustada ou renovada, seguindo os mesmos parâmetros utilizados quando da contratação.

7.13 - Se o valor da garantia for utilizado total ou parcialmente em pagamento de qualquer obrigação, o Contratado obriga-se a fazer a respectiva reposição no prazo máximo de 10 (dez) dias úteis, contados da data em que for notificado.

7.14 - O Contratante executará a garantia na forma prevista na legislação que rege a matéria.

7.14.1 - O emitente da garantia ofertada pelo contratado deverá ser notificado pelo contratante quanto ao início de processo administrativo para apuração de descumprimento de cláusulas contratuais (art. 137, § 4º, da Lei n.º 14.133/2021).

7.14.2 - Caso se trate da modalidade seguro-garantia, ocorrido o sinistro durante a vigência da apólice, sua caracterização e comunicação poderão ocorrer fora desta vigência, não caracterizando fato que justifique a negativa do sinistro, desde que respeitados os prazos prescricionais aplicados ao contrato de seguro, nos termos das regulamentações da Superintendência de Seguros Privados - SUSEP.

7.15 - Extinguir-se-á a garantia com a restituição da apólice, carta fiança ou autorização para a liberação de importâncias depositadas em dinheiro a título de garantia, acompanhada de declaração do contratante, mediante termo circunstanciado, de que o contratado cumpriu todas as cláusulas do contrato;

7.16 - A garantia somente será liberada ou restituída após a fiel execução do contrato ou após a sua extinção por culpa exclusiva da Administração e, quando em dinheiro, será atualizada monetariamente.

7.17 - O garantidor não é parte para figurar em processo administrativo instaurado pelo contratante com o objetivo de apurar prejuízos e/ou aplicar sanções à contratada.

7.18 - O contratado autoriza o contratante a reter, a qualquer tempo, a garantia, na forma prevista no Edital e neste Contrato.

7.19 - A garantia de execução é independente de eventual garantia do produto ou serviço prevista especificamente nos Projetos.

CLÁUSULA 8ª – INFRAÇÕES E SANÇÕES ADMINISTRATIVAS

8.1 - Comete infração administrativa, nos termos da Lei n° 14.133, de 2021, o contratado que:

a) Der causa à inexecução parcial do contrato;

b) Der causa à inexecução parcial do contrato que cause grave dano à Administração ou ao funcionamento dos serviços públicos ou ao interesse coletivo;



- c) Der causa à inexecução total do contrato;
- d) Ensejar o retardamento da execução ou da entrega do objeto da contratação sem motivo justificado;
- e) Apresentar documentação falsa ou prestar declaração falsa durante a execução do contrato;
- f) Praticar ato fraudulento na execução do contrato;
- g) Comportar-se de modo inidôneo ou cometer fraude de qualquer natureza;
- h) Praticar ato lesivo previsto no art. 5º da Lei nº 12.846, de 1º de agosto de 2013.

8.2 - Serão aplicadas ao contratado que incorrer nas infrações acima descritas as seguintes sanções:

8.2.1 - Advertência, quando o contratado der causa à inexecução parcial do contrato, sempre que não se justificar a imposição de penalidade mais grave (art. 156, §2º, da Lei nº 14.133, de 2021);

8.2.2 - Impedimento de licitar e contratar, quando praticadas as condutas descritas nas alíneas "b", "c" e "d" do subitem acima deste Contrato, sempre que não se justificar a imposição de penalidade mais grave (art. 156, § 4º, da Lei nº 14.133, de 2021);

8.2.3 - Declaração de inidoneidade para licitar e contratar, quando praticadas as condutas descritas nas alíneas "e", "f", "g" e "h" do subitem acima deste Contrato, bem como nas alíneas "b", "c" e "d", que justifiquem a imposição de penalidade mais grave (art. 156, §5º, da Lei nº 14.133, de 2021).

8.2.4 - Multa:

8.2.4.1 - Moratória de 1% (um por cento) por dia de atraso injustificado sobre o valor da parcela inadimplida, até o limite de 20 (vinte) dias;

8.2.4.2 - O atraso superior a 20 (vinte) dias autoriza a Administração a promover a extinção do contrato por descumprimento ou cumprimento irregular de suas cláusulas, conforme dispõe o inciso I do art. 137 da Lei no. 14.133, de 2021.

8.2.4.3 - Compensatória de 10% (dez por cento) sobre o valor total do contrato, no caso de inexecução total do objeto.

8.3 - A aplicação das sanções previstas neste Contrato não exclui, em hipótese alguma, a obrigação de reparação integral do dano causado ao Contratante (art. 156, §9º, da Lei nº 14.133, de 2021)

8.4 - Todas as sanções previstas neste Contrato poderão ser aplicadas cumulativamente com a multa (art. 156, §7º, da Lei nº 14.133, de 2021).

8.4.1 - Antes da aplicação da multa será facultada a defesa do interessado no prazo de 15 (quinze) dias úteis, contado da data de sua intimação (art. 157, da Lei nº 14.133, de 2021)

8.4.2 - Se a multa aplicada e as indenizações cabíveis forem superiores ao valor do pagamento eventualmente devido pelo Contratante ao Contratado, além da perda desse valor, a diferença poderá ser cobrada judicialmente (art. 156, §8º, da Lei nº 14.133, de 2021).

8.4.3 - Previamente ao encaminhamento à cobrança judicial, a multa poderá ser recolhida administrativamente no prazo máximo de 15 (quinze) dias úteis, a contar da data do recebimento da comunicação enviada pela autoridade competente.

8.5 - A aplicação das sanções realizar-se-á em processo administrativo que assegure o contraditório e a ampla defesa ao Contratado, observando-se o procedimento previsto no caput e parágrafos do art. 158 da Lei nº 14.133, de 2021, para as penalidades de impedimento de licitar e contratar e de declaração de inidoneidade para licitar ou contratar.

8.6 - Na aplicação das sanções serão considerados (art. 156, §1º, da Lei nº 14.133, de 2021):

- a) A natureza e a gravidade da infração cometida;
- b) As peculiaridades do caso concreto;
- c) As circunstâncias agravantes ou atenuantes;



d) Os danos que dela provierem para o Contratante;

e) A implantação ou o aperfeiçoamento de programa de integridade, conforme normas e orientações dos órgãos de controle.

8.7 - Os atos previstos como infrações administrativas na Lei nº 14.133, de 2021, que também sejam tipificados como atos lesivos na Lei nº 12.846, de 2013, serão apurados e julgados conjuntamente, nos mesmos autos, observados o rito procedimental e autoridade competente definidos na referida Lei (art. 159).

8.8 - A personalidade jurídica do Contratado poderá ser desconsiderada sempre que utilizada com abuso do direito para facilitar, encobrir ou dissimular a prática dos atos ilícitos previstos neste Contrato ou para provocar confusão patrimonial, e, nesse caso, todos os efeitos das sanções aplicadas à pessoa jurídica serão estendidos aos seus administradores e sócios com poderes de administração, à pessoa jurídica sucessora ou à empresa do mesmo ramo com relação de coligação ou controle, de fato ou de direito, com o Contratado, observados, em todos os casos, o contraditório, a ampla defesa e a obrigatoriedade de análise jurídica prévia (art. 160, da Lei nº 14.133, de 2021).

8.9 - O Contratante deverá, no prazo máximo 15 (quinze) dias úteis, contado da data de aplicação da sanção, informar e manter atualizados os dados relativos às sanções por ela aplicadas, para fins de publicidade no Cadastro Nacional de Empresas Inidôneas e Suspensas (Ceis) e no Cadastro Nacional de Empresas Punidas (Cnep), instituídos no âmbito do Poder Executivo Federal. (Art. 161, da Lei nº 14.133, de 2021).

8.10 - As sanções de impedimento de licitar e contratar e declaração de inidoneidade para licitar ou contratar são passíveis de reabilitação na forma do art. 163 da Lei nº 14.133/21.

8.11 - Os débitos do contratado para com a Administração contratante, resultantes de multa administrativa e/ou indenizações, não inscritos em dívida ativa, poderão ser compensados, total ou parcialmente, com os créditos devidos pelo Município decorrentes deste mesmo contrato ou de outros contratos administrativos que o contratado possua com o Município contratante, na forma da Instrução Normativa SEGES/ME nº 26, de 13 de abril de 2022.

CLÁUSULA 9ª – EXTINÇÃO CONTRATUAL

9.1 - O contrato será extinto quando cumpridas as obrigações de ambas as partes, ainda que isso ocorra antes do prazo estipulado para tanto.

9.2 - Se a execução dos serviços contratados não for cumprida no prazo estipulado, a vigência poderá ser prorrogada até a conclusão do objeto, caso em que deverá a Administração providenciar a readequação do cronograma fixado para o contrato.

9.3 - Quando a não conclusão do contrato, referida no item anterior, decorrer de culpa do contratado:

a) ficará ele constituído em mora, sendo-lhe aplicáveis as respectivas sanções administrativas; e

b) poderá a Administração optar pela extinção do contrato e, nesse caso, adotará as medidas admitidas em lei para a continuidade da execução contratual.

9.4 - O contrato pode ser extinto antes de cumpridas as obrigações nele estipuladas, ou antes do prazo nele fixado, por algum dos motivos previstos no artigo 137 da Lei nº 14.133/21, bem como amigavelmente, assegurados o contraditório e a ampla defesa.

9.4.1 - Na hipótese acima, aplicam-se também os artigos 138 e 139 da mesma Lei.

9.5 - A alteração social ou a modificação da finalidade ou da estrutura da empresa não ensejará a extinção do contrato, caso não restrinja a sua capacidade de concluir o contrato.

9.5.1 - Se a operação implicar mudança da pessoa jurídica contratada, deverá ser formalizado termo aditivo para alteração subjetiva.

9.6 - A extinção do contrato não configura óbice para o reconhecimento do desequilíbrio econômico-financeiro, hipótese em que será concedida indenização por meio de termo indenizatório (art. 131, caput,



da Lei n.º 14.133, de 2021).

9.7 - O contrato poderá ser extinto caso se constate que o contratado mantém vínculo de natureza técnica, comercial, econômica, financeira, trabalhista ou civil com dirigente do órgão ou entidade contratante ou com agente público que tenha desempenhado função na licitação ou atue na fiscalização ou na gestão do contrato, ou que deles seja cônjuge, companheiro ou parente em linha reta, colateral ou por afinidade, até o terceiro grau (art. 14, inciso IV, da Lei n.º 14.133, de 2021).

CLÁUSULA 10ª – FONTE DE RECURSOS E DOTAÇÃO ORÇAMENTÁRIA

10.1 - As despesas decorrentes da presente contratação correrão à conta de recursos oriundos Tesouro Municipal, previstos na dotação orçamentária abaixo discriminada:

Órgão	Unid. Orç.	Projeto/Atividade	Elemento de Despesa
07	01	15.451.0004.1.005.0000	4.4.90.51.00

10.2 - A dotação relativa aos exercícios financeiros subsequentes será indicada após aprovação da Lei Orçamentária respectiva e liberação dos créditos correspondentes, mediante apostilamento.

CLÁUSULA 11ª – CASOS OMISSOS

11.1 - Os casos omissos serão decididos pelo contratante, segundo as disposições contidas na Lei n.º 14.133, de 2021, e demais normas federais aplicáveis e, subsidiariamente, segundo as disposições contidas na Lei n.º 8.078, de 1990 - Código de Defesa do Consumidor - e normas e princípios gerais dos contratos.

CLÁUSULA 12ª – ALTERAÇÕES

12.1 - Eventuais alterações contratuais reger-se-ão pela disciplina dos arts. 124 e seguintes da Lei n.º 14.133, de 2021.

12.2 - O contratado é obrigado a aceitar, nas mesmas condições contratuais, os acréscimos ou supressões que se fizerem necessários, até o limite de 25% (vinte e cinco por cento) do valor inicial atualizado do contrato.

12.3 - As alterações contratuais deverão ser promovidas mediante celebração de termo aditivo.

12.4 - Registros que não caracterizam alteração do contrato podem ser realizados por simples apostila, dispensada a celebração de termo aditivo, na forma do art. 136 da Lei n.º 14.133, de 2021.

CLÁUSULA 13ª – PUBLICAÇÃO

13.1 - Incumbirá ao contratante divulgar o presente instrumento no Portal Nacional de Contratações Públicas (PNCP), na forma prevista no art. 94 da Lei 14.133, de 2021, bem como no respectivo sítio oficial na Internet, em atenção à Lei no. 12.527, de 2011.

CLÁUSULA 14ª – FORO

14.1 - O Foro competente para dirimir quaisquer dúvidas oriundas do presente Contrato é o da Comarca de Penaforte/CE, sendo este o foro eleito para dirimir os litígios que decorrerem da execução deste Termo de Contrato que não puderem ser compostos pela conciliação, conforme art. 92, §1º, da Lei n.º 14.133/21.

Declaram as partes que este Contrato corresponde à manifestação final, completa e exclusiva de acordo entre elas celebrado, assinando o mesmo, na presença das testemunhas abaixo, para que surta seus jurídicos e legais efeitos.

Penaforte/CE,



.....
CONTRATANTE

CONTRATADO

TESTEMUNHAS:

1.
CPF.....

2.
CPF.....