



PROCESSO ADMINISTRATIVO Nº 044/2024 – DISPENSA DE LICITAÇÃO Nº 028/2024

AVISO DE DISPENSA DE LICITAÇÃO
(ART. 75, INCISO I E § 3º, DA LEI Nº 14.133/2021)

INTRODUÇÃO

A **SECRETARIA DE INFRAESTRUTURA, OBRAS E URBANISMO DE PENAFORTE – CEARÁ**, através do Agente de Contratação, designado pela Portaria nº. 015/2024, realizará Dispensa, com critério de julgamento **MENOR PREÇO** na hipótese do art. 75, inciso I, nos termos da Lei nº 14.133, de 1º de abril de 2021 c/c LC nº 123/2006, e demais legislações aplicáveis, consoante descrição do objeto e características da prestação/fornecimento abaixo discriminadas. Os interessados podem apresentar propostas de preços no prazo de 03 (três) dias úteis, a contar da data da divulgação, até o dia **30 de Abril de 2024 às 23h:59min** e disputa de preços dia **02/05/2024 das 07h:00min até as 13h:00min**.

ENDEREÇO ELETRÔNICO PARA ENVIO DA PROPOSTA E DOCUMENTAÇÃO: www.licitapenaforte.com.br

LINKS DO EDITAL: <http://www.licitapenaforte.com.br> / <http://www.penaforte.ce.gov.br/transparencia> / <https://pncp.gov.br> e <https://municipios-licitacoes.tce.ce.gov.br/>

1.0 DO OBJETO

1.1 O objeto da contratação a ser promovida através da dispensa é a **RECUPERAÇÃO DE PRÉDIO PÚBLICO DA BASE DA POLÍCIA MILITAR. LOCALIZADO NA AVENIDA ANA TEREZA DE JESUS, NA SEDE DE PENAFORTE/CE.**

1.2 Compõem este Edital, além das condições específicas, os seguintes documentos:

1.2.1. ANEXO I – PROJETO BÁSICO;

1.2.2. ANEXO II – MODELO DE CARTA PROPOSTA;

1.2.3. ANEXO III – MINUTA DE CONTRATO

1.3. O valor global estimado da presente licitação é de **R\$ 54.195,24 (Cinquenta e quatro mil cento e noventa e cinco reais e vinte e quatro centavos).**

2.0 PARTICIPAÇÃO NA DISPENSA ELETRÔNICA

2.1. A participação na presente dispensa eletrônica se dará mediante Sistema de Dispensa Eletrônica, disponível no endereço eletrônico <http://www.licitapenaforte.com.br>.

2.1.1. Os fornecedores deverão atender aos procedimentos previstos na Plataforma para acesso ao sistema e operacionalização.

2.1.2. O fornecedor é o responsável por qualquer transação efetuada diretamente ou por seu representante no Sistema de Dispensa Eletrônica, não cabendo ao provedor do Sistema ou ao órgão entidade promotor do procedimento a responsabilidade por eventuais danos decorrentes de uso indevido da senha, ainda que por terceiros não autorizados.

2.2. Não poderão participar desta dispensa os fornecedores:

2.2.1. Que não atendam às condições deste Aviso de Contratação Direta e seu(s) anexo(s);

2.2.2. estrangeiros que não tenham representação legal no Brasil com poderes expressos para receber citação e responder administrativa ou judicialmente;

2.2.3. Que se enquadrem nas seguintes vedações:

a) Autor do anteprojeto, do projeto básico ou do projeto executivo, pessoa Física ou Jurídica, quando a contratação versar sobre obra, serviços ou fornecimento de bens a ele relacionados;

b) Empresa, isoladamente ou em consórcio, responsável pela elaboração do Projeto Básico ou do Projeto Executivo, ou empresa da qual o autor do projeto seja dirigente, gerente, controlador, acionista ou detentor de mais de 5% (cinco por cento) do capital com direito a voto, responsável técnico ou subcontratado, quando a contratação versar sobre obra, serviços ou fornecimento de bens a ela necessários;

c) Pessoa Física ou Jurídica que se encontre, ao tempo da contratação, impossibilitada de contratar em decorrência de sanção que lhe foi imposta;

d) Aquele que mantenha vínculo de natureza técnica, comercial, econômica, financeira, trabalhista ou civil com dirigente do órgão ou entidade contratante ou com agente público que desempenhe função na licitação ou atue na fiscalização ou na gestão do contrato, ou que deles seja cônjuge, companheiro ou parente em linha reta, colateral ou por afinidade, até o terceiro grau;



e) Empresas controladoras, controladas ou coligadas, nos termos da Lei nº 6.404, de 15 de dezembro de 1976, concorrendo entre si;

f) Pessoa Física ou Jurídica que, nos 5 (cinco) anos anteriores à divulgação do aviso, tenha sido condenada judicialmente, com trânsito em julgado, por exploração de trabalho infantil, por submissão de trabalhadores a condições análogas às de escravo ou por contratação de adolescentes nos casos vedados pela legislação trabalhista.

2.2.3.1. Equiparam-se aos autores do projeto as empresas integrantes do mesmo grupo econômico;

2.2.3.2. Aplica-se o disposto na alínea "c" também ao fornecedor que atue em substituição a outra pessoa, Física ou jurídica, com o intuito de burlar a efetividade da sanção a ela aplicada, inclusive a sua controladora, controlada ou coligada, desde que devidamente comprovado o ilícito ou a utilização fraudulenta da personalidade jurídica do fornecedor;

3. INGRESSO NA DISPENSA ELETRÔNICA E CADASTRAMENTO DA PROPOSTA INICIAL

3.1. O ingresso do fornecedor na disputa da dispensa eletrônica se dará com o cadastramento de sua proposta inicial, na forma deste item.

3.1.1. A proposta comercial da licitante deverá ser apresentada, conforme modelo constante no ANEXO II.

3.2. O fornecedor interessado, após a divulgação do aviso de contratação direta, encaminhará, exclusivamente por meio do Sistema de Dispensa Eletrônica, a proposta com a descrição do objeto ofertado e o preço, até a data e o horário estabelecidos para abertura do procedimento.

3.2.1. A proposta também deverá conter declaração de que compreende a integralidade dos custos para atendimento dos direitos trabalhistas assegurados na Constituição Federal, nas leis trabalhistas, nas normas infralegais, nas convenções coletivas de trabalho e nos termos de ajustamento de conduta vigentes na data de entrega das propostas.

3.3. Todas as especificações do objeto contidas na proposta, em especial o preço, vinculam a Contratada.

3.4. Nos valores propostos estarão inclusos todos os custos operacionais, encargos previdenciários, trabalhistas, tributários, comerciais e quaisquer outros que incidam direta ou indiretamente na prestação dos serviços;

3.4.1. Os preços ofertados, tanto na proposta inicial, quanto na etapa de lances, serão de exclusiva responsabilidade do fornecedor, não lhe assistindo o direito de pleitear qualquer alteração, sob alegação de erro, omissão ou qualquer outro pretexto.

3.5. Se o regime tributário da empresa implicar o recolhimento de tributos em percentuais variáveis, a cotação adequada será a que corresponde à média dos efetivos recolhimentos da empresa nos últimos doze meses.

3.6. Independentemente do percentual de tributo inserido na planilha, no pagamento serão retidos na fonte os percentuais estabelecidos na legislação vigente.

3.7. A apresentação das propostas implica obrigatoriedade do cumprimento das disposições nelas contidas, em conformidade com o que dispõe o Projeto Básico, Anexo I, assumindo o proponente o compromisso de executar os serviços nos seus termos, bem como de fornecer os materiais, equipamentos, ferramentas e utensílios necessários, em quantidades e qualidades adequadas à perfeita execução contratual, promovendo, quando requerido, sua substituição.

3.8. Uma vez enviada a proposta no sistema, os fornecedores NÃO poderão retirá-la, substituí-la ou modificá-la.

3.9. No cadastramento da proposta inicial, o fornecedor deverá, também, assinalar "sim" ou "não" em campo próprio do sistema eletrônico, às seguintes declarações:

3.9.1. que inexistem fatos impeditivos para sua habilitação no certame, ciente da obrigatoriedade de declarar ocorrências posteriores;

3.9.2. que cumpre os requisitos estabelecidos no artigo 3º da Lei Complementar nº 123, de 2006, estando apto a usufruir do tratamento favorecido estabelecido em seus arts. 42 a 49;

3.9.3. que está ciente e concorda com as condições contidas no Aviso de Contratação Direta e seus anexos;

3.9.4. que assume a responsabilidade pelas transações que forem efetuadas no sistema, assumindo como firmes e verdadeiras;

3.9.5. que cumpre as exigências de reserva de cargos para pessoa com deficiência e para reabilitado da Previdência Social, de que trata o art. 93 da Lei nº 8.213, de 1991;

3.9.6. que não emprega menor de 18 anos em trabalho noturno, perigoso ou insalubre e não emprega menor de 16 anos, salvo menor, a partir de 14 anos, na condição de aprendiz, nos termos do artigo 7º, XXXIII, da Constituição.

4.0 FASE DE LANCES

4.1. A partir das 07h00 da data estabelecida neste Aviso de Contratação Direta, a sessão pública será automaticamente aberta pelo sistema para o envio de lances públicos e sucessivos, exclusivamente por meio do sistema eletrônico, sendo encerrado no horário de finalização de lances também já previsto neste aviso.

4.2. Iniciada a etapa competitiva, os fornecedores deverão encaminhar lances exclusivamente por meio de sistema eletrônico, sendo imediatamente informados do seu recebimento e do valor consignado no registro.

4.2.1. O lance deverá ser ofertado pelo valor global da proposta.

4.3. O fornecedor somente poderá oferecer valor inferior em relação ao último lance por ele ofertado e registrado pelo sistema.

4.3.1. O fornecedor poderá oferecer lances sucessivos iguais ou superiores ao lance que esteja vencendo o certame, desde que inferiores ao menor por ele ofertado e registrado pelo sistema, sendo tais lances definidos como "lances intermediários" para os fins deste Aviso de Contratação Direta.



- 4.3.2. O intervalo mínimo de diferença de valores entre os lances, que incidirá tanto em relação aos lances intermediários quanto em relação ao que cobrir a melhor oferta é de R\$ 0,01 (um centavo).
- 4.4. Havendo lances iguais ao menor já ofertado, prevalecerá aquele que for recebido e registrado primeiro no sistema.
- 4.5. Caso o fornecedor não apresente lances, concorrerá com o valor de sua proposta.
- 4.6. Durante o procedimento, os fornecedores serão informados, em tempo real, do valor do menor lance registrado, vedada a identificação do fornecedor.
- 4.7. Imediatamente após o término do prazo estabelecido para a fase de lances, haverá o seu encerramento, com o ordenamento e divulgação dos lances, pelo sistema, em ordem crescente de classificação.
- 4.7.1. O encerramento da fase de lances ocorrerá de forma automática pontualmente no horário indicado, sem qualquer possibilidade de prorrogação e não havendo tempo aleatório ou mecanismo similar.

5. JULGAMENTO DAS PROPOSTAS DE PREÇO

- 5.1. Encerrada a fase de lances, será verificada a conformidade da proposta classificada em primeiro lugar quanto à adequação do objeto e à compatibilidade do preço em relação ao estipulado para a contratação.
- 5.1.1. O licitante deverá encaminhar a proposta ajustada ao último lance ofertado no prazo de 2 (duas) horas no correio eletrônico **penafortelicitacao@gmail.com** ou através da plataforma da disputa, sob pena de desclassificação e sujeitando-se às sanções. A proposta final deverá ser apresentada em via única original, com os preços ajustados ao menor lance, redigida em idioma nacional, sem cotações alternativas, emendas, rasuras ou entrelinhas, devendo ser datada e assinada pelo representante legal e pelo responsável técnico do proponente devidamente identificados, contendo identificação do proponente, endereço, telefone e e-mail;
- 5.1.2. Não serão aceitas propostas sem a assinatura do representante legal e do responsável técnico do proponente devidamente identificado;
- 5.1.3. Prazo de validade não inferior a 60 (sessenta) dias, contados a partir da data da sua emissão.
- 5.1.4. O licitante não poderá cotar proposta com quantitativo de itens divergentes dos contidos no respectivo orçamento básico.
- 5.1.5. Na cotação do preço unitário não será admitido o fracionamento do centavo, considerando que os valores da proposta deverão ser apresentados com duas casas decimais após a vírgula, com a seguinte regra de arredondamento: se o terceiro dígito após a vírgula estiver entre 0 e 4, o segundo dígito após a vírgula não é alterado; se o terceiro dígito após a vírgula estiver entre 5 e 9, o segundo dígito após a vírgula é arredondado para cima.
- 5.1.6. A proposta de preços deverá vir munida de orçamento(s) detalhado(s), contendo a especificação do Grupo/Subgrupo/Serviço, a quantidade, a unidade, o preço unitário e o preço total, em algarismo e preço GLOBAL do orçamento, cronograma físico-financeiro, demonstrativo de taxa de Benefícios e Despesas Indiretas - BDI, planilha de encargos sociais, assim como da composição de todos os custos unitários dos serviços, devendo ser devidamente assinados em todas as páginas que a compõe pelo responsável técnico da empresa proponente, sob pena de desclassificação da mesma.
- 5.1.7. O(s) orçamento(s) detalhado(s), contendo a especificação do Grupo/Subgrupo/Serviço e quantidade, conforme item anterior, deverão ter seus itens e quantitativos idênticos aos apresentados nas planilhas fornecidas conjuntamente a este edital, não sendo permitido ao licitante alterá-la (em seu conteúdo e quantitativos).
- 5.1.8. O valor total de cada item indicado no orçamento detalhado deverá ser o produto da multiplicação do preço unitário pela respectiva quantidade.
- 5.1.9. Serão desconsideradas as propostas que apresentarem alternativas de preços ou qualquer outra condição não prevista, neste Edital.
- 5.2. No caso de o preço da proposta vencedora estar acima do estimado, poderá haver a negociação de condições mais vantajosas.
- 5.2.1. Neste caso, será encaminhada contraproposta ao fornecedor que tenha apresentado o melhor preço, para que seja obtida melhor proposta com preço compatível ao estimado pela Administração;
- 5.2.2. A negociação poderá ser feita com os demais fornecedores classificados, respeitada a ordem de classificação, quando o primeiro colocado, mesmo após a negociação, for desclassificado em razão de sua proposta permanecer acima do preço máximo definido para a contratação;
- 5.2.3. Em qualquer caso, concluída a negociação, o resultado será registrado na ata do procedimento da dispensa eletrônica.
- 5.3. Estando o preço compatível, será solicitado o envio da proposta e, se necessário, de documentos complementares, adequada ao último lance.
- 5.4. Será desclassificada a proposta vencedora que:
- 5.4.1. Contiver vícios insanáveis;
- 5.4.2. Não obedecer às especificações técnicas pormenorizadas neste aviso ou em seus anexos;
- 5.4.3. Apresentar preços inexequíveis ou permanecerem acima do preço máximo definido para a contratação.
- 5.4.3.1. Serão consideradas inexequíveis as propostas apresentadas com valores inferiores a 75% (setenta e cinco por cento) do valor orçado pela Administração, nos termos do § 4º do art. 59 da Lei 14.133/2021 e da Instrução Normativa SEGES/ME nº 73/2022.
- 5.4.3.2. Será exigida garantia adicional do licitante vencedor cuja proposta for inferior a 85% (oitenta e cinco por cento) do



valor orçado pela Administração, equivalente à diferença entre este último e o valor da proposta, sem prejuízo das demais garantias exigíveis de acordo com a Lei.

5.4.4. não tiverem sua exequibilidade demonstrada, quando exigido pela Administração;

5.4.5. apresentar desconformidade com quaisquer outras exigências deste aviso ou seus anexos, desde que insanável.

5.5. Quando o fornecedor não conseguir comprovar que possui ou possuirá recursos suficientes para executar a contento o objeto, será considerada inexecutável a proposta de preços ou menor lance que:

5.5.1. for insuficiente para a cobertura dos custos da contratação, apresente preços global ou unitários simbólicos, irrisórios ou de valor zero, incompatíveis com os preços dos insumos e salários de mercado, acrescidos dos respectivos encargos, ainda que o ato convocatório da dispensa não tenha estabelecido limites mínimos, exceto quando se referirem a materiais/serviços e instalações de propriedade do próprio fornecedor, para os quais ele renuncie a parcela ou à totalidade da remuneração;

5.5.2. apresentar um ou mais valores da planilha de custo que sejam inferiores àqueles fixados em instrumentos de caráter normativo obrigatório, tais como leis, medidas provisórias e convenções coletivas de trabalho vigentes.

5.6. Se houver indícios de inexecutabilidade da proposta de preço, ou em caso da necessidade de esclarecimentos complementares, poderão ser efetuadas diligências, para que a empresa comprove a exequibilidade da proposta.

5.7. Erros no preenchimento da planilha não constituem motivo para a desclassificação da proposta. A planilha poderá ser ajustada pelo fornecedor, no prazo indicado pelo sistema, desde que não haja majoração do preço.

5.7.1. O ajuste de que trata este dispositivo se limita a sanar erros ou falhas que não alterem a substância das propostas;

5.7.2. Considera-se erro no preenchimento da planilha passível de correção a indicação de recolhimento de impostos e contribuições na forma do Simples Nacional, quando não cabível esse regime.

5.8. Para fins de análise da proposta quanto ao cumprimento das especificações do objeto, poderá ser colhida a manifestação escrita do setor requisitante do serviço ou da área especializada no objeto.

5.9. Se a proposta ou lance vencedor for desclassificado, será examinada a proposta ou lance subsequente, e, assim sucessivamente, na ordem de classificação.

5.10. Havendo necessidade, a sessão será suspensa, informando-se no "chat" a nova data e horário para a sua continuidade.

5.11. Encerrada a análise quanto à aceitação da proposta, se iniciará a fase de habilitação, observado o disposto neste Aviso de Contratação Direta.

6.0 DA FASE DE HABILITAÇÃO

6.1. Os documentos a serem exigidos para fins de habilitação (condição de contratação) são os listados a seguir.

6.2. Como condição prévia ao exame da documentação de habilitação do fornecedor detentor da proposta classificada em primeiro lugar, será verificado o eventual descumprimento das condições de participação, especialmente quanto à existência de sanção que impeça a participação no certame ou a futura contratação, mediante a consulta aos seguintes cadastros:

a) Prefeitura municipal de Penaforte;

b) Cadastro Nacional de Empresas Inidôneas e Suspensas - CEIS, mantido pela Controladoria Geral da União (www.portaldatransparencia.gov.br/ceis);

c) Cadastro Nacional de Condenações Cíveis por Atos de Improbidade Administrativa, mantido pelo Conselho Nacional de Justiça (www.cnj.jus.br/improbidade_adm/consultar_requerido.php).

d) Listade Inidôneos mantidapeloTribunal de Contas da União -TCU;

6.2.1 Para a consulta de fornecedores pessoa jurídica poderá haver a substituição das consultas das alíneas "b", "c" e "d"acima pela Consulta Consolidada de Pessoa Jurídica do TCU (<https://certidoesapf.apps.tcu.gov.br/>)

6.2.1.1 Caso conste na Consulta de Situação do Fornecedor a existência de Ocorrências Impeditivas Indiretas, o gestor diligenciará para verificar se houve fraude por parte das empresas apontadas no Relatório de Ocorrências Impeditivas Indiretas.

6.2.1.1.1 A tentativa de burla será verificada por meio dos vínculos societários, linhas de fornecimentos similares, dentre outros.

6.2.1.1.2 O fornecedor será convocado para manifestação previamente à sua desclassificação

6.2.1.1.3 Constatada a existência de sanção, o fornecedor será reputado inabilitado, por falta de condição de participação.

6.3. HABILITAÇÃO JURÍDICA:

6.3.1. Ato constitutivo, estatuto ou contrato social em vigor e seus aditivos, devidamente registrado na Junta Comercial da sede do Licitante, em se tratando de sociedades comerciais, e, no caso de sociedades por ações, acompanhada de documentos de eleição de seus administradores;

6.3.2. Registro comercial e seus aditivos, no caso de empresa individual, devidamente registrado na Junta Comercial da sede do Licitante;

6.3.3. Inscrição do ato constitutivo, no caso de sociedades civis, acompanhadas de prova de diretoria em exercício;

6.3.4. Decreto de autorização, em se tratando de empresa ou sociedade estrangeira em funcionamento no País, e ato de registro ou autorização para funcionamento expedido pelo órgão competente, quando a atividade assim o exigir;

6.3.5. Em se tratando de Microempreendedor Individual – MEI: Certificado da Condição de Microempreendedor Individual - CCMEI, cuja aceitação ficará condicionada à verificação da autenticidade no sítio www.portaldomicroempreendedor.gov.br;



6.4. REGULARIDADE FISCAL E TRABALHISTA:

6.4.1. Prova de inscrição no Cadastro Nacional de Pessoas Jurídicas;

6.4.2. Prova de regularidade fiscal perante a Fazenda Nacional, mediante apresentação de certidão expedida conjuntamente pela Secretariat da Receita Federal do Brasil (RFB) e pela Procuradoria-Geral da Fazenda Nacional (PGFN), referente a todos os créditos tributários federais e à Dívida Ativa da União (DAU) por elas administrados, inclusive aqueles relativos à Seguridade Social, nos termos da Portaria Conjunta nº1.751, de 02/10/2014, do Secretário da Receita Federal do Brasil e da Procuradoria-Geral da Fazenda Nacional.

6.4.3. Prova de regularidade com o Fundo de Garantia do Tempo de Serviço (FGTS);

6.4.4. Prova de inexistência de débitos inadimplidos perante a Justiça do Trabalho, mediante a apresentação de certidão negativa ou positiva com efeito de negativa, nos termos do Título VII-A da Consolidação das Leis do Trabalho, aprovada pelo Decreto-Lei nº 5.452, de 1º de maio de 1943;

6.4.5. Prova de inscrição no cadastro de contribuintes Estadual e Municipal, relativo ao domicílio ou sede do licitante, pertinente ao seu ramo de atividade e compatível com o objeto contratual;

6.4.6. Prova de regularidade com a Fazenda Estadual e Municipal do domicílio ou sede do licitante, relativa à atividade em cujo exercício contrata ou concorre;

6.4.6.1. Caso o licitante seja considerado isento dos tributos municipais relacionados ao objeto licitatório, deverá comprovar tal condição mediante a apresentação de declaração da Fazenda Municipal do seu domicílio ou sede, ou outra equivalente, na forma da lei;

6.4.7. A licitante detentora do menor preço qualificada como microempresa ou empresa de pequeno porte deverá apresentar toda a documentação exigida para efeito de comprovação de regularidade fiscal, mesmo que esta apresente alguma restrição, sob pena de inabilitação.

6.4.8. A licitante melhor classificada deverá, também, apresentar a documentação de regularidade fiscal das microempresas e/ou empresas de pequeno porte que serão subcontratadas no decorrer da execução do contrato, ainda que exista alguma restrição, aplicando-se o prazo de regularização previsto no art.4º, §1º do Decreto nº 8.538, de 2015.

6.5. QUALIFICAÇÃO TÉCNICA

6.5.1. Qualificação técnico-profissional:

6.5.1.1. Apresentação de profissional, devidamente registrado no conselho profissional competente, detentor de atestado de responsabilidade técnica por execução de obra ou serviço de características semelhantes, para fins de contratação;

6.5.2. Qualificação técnico-operacional:

6.5.2.1. Certidão(ões) ou atestado(s), regularmente emitido(s) pelo conselho profissional competente, que demonstre(m) capacidade operacional na execução de serviços similares de complexidade tecnológica e operacional equivalente ou superior;

6.5.3. Indicação do pessoal técnico, das instalações e do aparelhamento adequados e disponíveis para a realização do objeto da licitação, bem como da qualificação de cada membro da equipe técnica que se responsabilizará pelos trabalhos, mediante declaração formal.

6.5.4. Os profissionais indicados pelo licitante, na forma do item acima, deverão participar da obra ou serviço objeto da licitação, e será admitida a sua substituição por profissionais de experiência equivalente ou superior, desde que aprovada pela Administração.

6.5.5. Registro ou inscrição na entidade profissional competente.

6.5.6. Declaração de que o licitante tomou conhecimento de todas as informações e das condições locais para o cumprimento das obrigações objeto da licitação.

6.5.7. Em sede de diligência, poderão ser requisitados documentos complementares, no sentido de comprovar o que está sendo afirmado no teor do atestado de qualificação técnica apresentado;

6.6. QUALIFICAÇÃO ECONÔMICO-FINANCEIRA:

6.6.1. Balanço patrimonial e demonstrações contábeis do último exercício social, já exigíveis e apresentados na forma da lei, que comprovem a boa situação financeira da empresa, vedada a sua substituição por balancetes ou balanços provisórios, podendo ser atualizados por índices oficiais quando encerrado há mais de 3 (três) meses da data de apresentação da proposta;

6.6.2. No caso de fornecimento de bens ou materiais para pronta entrega, não será exigido da licitante qualificada como microempresa ou empresa de pequeno porte, a apresentação de balanço patrimonial do último exercício financeiro. (Art. 3º do Decreto nº 8.538, de 2015);

6.6.3 No caso de empresa constituída no exercício social vigente, admite-se a apresentação de balanço patrimonial e demonstrações contábeis referentes ao período de existência da sociedade;

6.6.3.1. É admissível o balanço intermediário, se decorrer de lei ou contrato social/ estatuto social.

6.6.3.2. Caso o licitante seja cooperativa, tais documentos deverão ser acompanhados da última auditoria contábil-financeira, conforme dispõe o artigo 112 da Lei nº 5.764, de 1971, ou de uma declaração, sob as penas da lei, de que tal auditoria não foi exigida pelo órgão fiscalizador;

6.6.4. A comprovação da situação financeira da empresa será constatada mediante obtenção de índices de Liquidez Geral (LG), Solvência Geral (SG) e Liquidez Corrente (LC), superiores a 1 (um) resultantes da aplicação das fórmulas:



Lgti Ativo Circulante+Realizável a Longo Prazo
Passivo Circulante+Passivo Não Circulante

Sgti AtivoTotal
Passivo Circulante+Passivo Não Circulante

Lcti Ativo Circulante
Passivo Circulante

6.6.5. As empresas que apresentarem resultado inferior ou igual a 1 (um) em qualquer dos índices de Liquidez Geral (LG), Solvência Geral (SG) e Liquidez Corrente (LC), deverão comprovar, considerados os riscos para a Administração, e, a critério da autoridade competente, o capital mínimo ou o patrimônio líquido mínimo de 10% (dez por cento) do valor estimado da contratação ou do item pertinente.

6.6.6. Certidão negativa de feitos sobre falência expedida pelo distribuidor da sede do licitante;

6.6.7. Havendo a necessidade de envio de documentos de habilitação complementares, necessários à confirmação daqueles exigidos neste Aviso de Contratação Direta e já apresentados, o fornecedor será convocado a encaminhá-los, em formato digital, após solicitação da Administração, sob pena de inabilitação.

6.6.8. Somente haverá a necessidade de comprovação do preenchimento de requisitos mediante apresentação dos documentos originais (não-digitais) quando houver dúvida em relação à integridade do documento digital.

6.6.9. O fornecedor enquadrado como microempreendedor individual que pretenda auferir os benefícios do tratamento diferenciado previstos na Lei Complementar n. 123, de 2006, estará dispensado

(a) da prova de inscrição nos cadastros de contribuintes estadual e municipal e

(b) da apresentação do balanço patrimonial e das demonstrações contábeis do último exercício.

6.6.10. Havendo necessidade de analisar minuciosamente os documentos exigidos, a sessão será suspensa, sendo informada a nova data e horário para a sua continuidade.

6.6.11. Será inabilitado o fornecedor que não comprovar sua habilitação, seja por não apresentar quaisquer dos documentos exigidos, ou apresentá-los em desacordo com o estabelecido neste Aviso de Contratação Direta.

6.6.12. Na hipótese de o fornecedor não atender às exigências para a habilitação, o órgão ou entidade examinará a proposta subsequente e assim sucessivamente, na ordem de classificação, até a apuração de uma proposta que atenda às especificações do objeto e as condições de habilitação.

6.6.13. Constatado o atendimento às exigências de habilitação, o fornecedor será habilitado à contratação.

7.0 DA CONTRATAÇÃO

7.1. Homologado o resultado da licitação, terá o adjudicatário o prazo de até 05 (CINCO) dias úteis, contados a partir da data de sua convocação, para assinatura do Contrato, sob pena de decair do direito à contratação, sem prejuízo das sanções previstas neste Edital.

7.2. Alternativamente à convocação para comparecer perante o órgão ou entidade para a assinatura do Contrato a Administração poderá encaminhá-la para assinatura, mediante correspondência postal com aviso de recebimento (AR) ou meio eletrônico, para que seja assinada e devolvida no prazo de até 05 (CINCO) dias úteis, a contar da data de seu recebimento.

8.0 – DOS RECURSOS ORÇAMENTÁRIOS:

8.1. As despesas decorrentes desta contratação estão programadas em dotação orçamentária própria, prevista no orçamento do Poder Executivo Municipal de Penaforte, para exercício de 2024.

Órgão	Unid. Orç.	Projeto/Atividade	Elemento de Despesa
07	01	04.122.0001.2.008.0000	33.90.39.00

9.0 – DO PAGAMENTO

9.1. O pagamento ocorrerá dentro de 30 (trinta) dias, após a efetiva execução dos serviços, mediante apresentação de nota fiscal e após atesto do setor competente, nos termos da Lei Federal nº 14.133/2021.

5.2. Para realização dos pagamentos, o licitante vencedor deverá manter a regularidade fiscal apresentada durante processo de habilitação;

10. SANÇÕES

10.1. Comete infração administrativa o fornecedor que cometer quaisquer das infrações previstas no art. 155 da Lei Federal nº 14.133, de 2021, sendo aplicando multa com o percentual descrito a seguir).



- a) Nos termos do Art. 156 da Lei Federal nº 14.133/2021, será aplicado Multa de 10% (dez por cento) sobre o valor estimado do(s) item(s) prejudicado(s) pela conduta do fornecedor, por qualquer das infrações;
- b) Impedimento de licitar e contratar no âmbito da Administração Pública direta e indireta do ente federativo que tiver aplicado a sanção, pelo prazo máximo de 3 (três) anos, nos casos previstos nos incisos I ao VII do Art. 155 da Lei Federal nº 14.133 de 2021, quando não se justificar a imposição de penalidade mais grave;
- c) Declaração de inidoneidade para licitar ou contratar, que impedirá o responsável de licitar ou contratar no âmbito da Administração Pública direta e indireta de todos os entes federativos, pelo prazo mínimo de 3 (três) anos e máximo de 6 (seis) anos, nos casos do Art. 156, da Lei Federal nº 14.133, de 2021, bem como nos demais casos que justifiquem a imposição da penalidade mais grave;
- 10.2. Se a multa aplicada e as indenizações cabíveis forem superiores ao valor de pagamento eventualmente devido pela Administração ao contratado, além da perda desse valor, a diferença será descontada da garantia prestada ou será cobrada judicialmente.
- 10.3. A penalidade de multa pode ser aplicada cumulativamente com as demais sanções.
- 10.4. Se, durante o processo de aplicação de penalidade, houver indícios de prática de infração administrativa tipificada pela Lei nº 12.846, de 1º de agosto de 2013, como ato lesivo à administração pública nacional ou estrangeira, cópias do processo administrativo necessárias à apuração da responsabilidade da empresa deverão ser remetidas à autoridade competente, com despacho fundamentado, para ciência e decisão sobre a eventual instauração de investigação preliminar ou Processo Administrativo de Responsabilização – PAR.
- 10.5. A apuração e o julgamento das demais infrações administrativas não consideradas como ato lesivo à Administração Pública nacional ou estrangeira nos termos da Lei nº 12.846, de 1º de agosto de 2013, seguirão seu rito normal na unidade administrativa.
- 10.6. O processamento do PAR não interfere no seguimento regular dos processos administrativos específicos para purgação da ocorrência de danos e prejuízos à Administração Pública Federal resultantes de ato lesivo cometido por pessoa jurídica, com ou sem a participação de agente público.
- 10.7. A aplicação de qualquer das penalidades previstas realizar-se-á em processo administrativo que assegurará o contraditório e a ampla defesa ao fornecedor/adjudicatário, observando-se o procedimento previsto na Lei Federal nº 14.133, de 2021.
- 10.8. As sanções por atos praticados no decorrer da contratação seguirão as estabelecidas na Lei Federal nº 14.133/2021.

11. DAS DISPOSIÇÕES GERAIS

- 11.1. O procedimento será divulgado no Portal de Compras Públicas do município de Penaforte, Portal da Transparência do Município e no Portal Nacional de Contratações Públicas – PNCP, na forma do Artigo 75 parágrafo 3º da Lei Federal 14.133/2021.
- 11.2. No caso de todos os fornecedores restarem desclassificados ou inabilitados (procedimento fracassado), a Administração poderá:
- 11.2.1. republicar o presente aviso com uma nova data;
- 11.2.2. valer-se, para a contratação, de proposta obtida na pesquisa de preços que serviu de base ao procedimento, se houver, privilegiando-se os menores preços, sempre que possível, e desde que atendidas às condições de habilitação exigidas.
- 11.2.2.1. No caso do subitem anterior, a contratação será operacionalizada fora deste procedimento.
- 11.2.3. fixar prazo para que possa haver adequação das propostas ou da documentação de habilitação, conforme o caso.
- 11.3. As providências dos subitens 11.2.1 e 11.2.2 acima poderão ser utilizadas se não houver o comparecimento de quaisquer fornecedores interessados (procedimento deserto)
- 11.4. Havendo a necessidade de realização de ato de qualquer natureza pelos fornecedores, cujo prazo não conste deste Aviso de Contratação Direta, deverá ser atendido o prazo indicado pelo agente competente da Administração na respectiva notificação.
- 11.5. Caberá ao fornecedor acompanhar as operações, ficando responsável pelo ônus decorrente da perda do negócio diante da inobservância de quaisquer mensagens emitidas pela Administração ou de sua desconexão.
- 11.6. Não havendo expediente ou ocorrendo qualquer fato superveniente que impeça a realização do certame na data marcada, a sessão será automaticamente transferida para o primeiro dia útil subsequente, no mesmo horário anteriormente estabelecido, desde que não haja comunicação em contrário.
- 11.7. Os horários estabelecidos na divulgação deste procedimento e durante o envio de lances observarão o horário de Brasília-DF, inclusive para contagem de tempo e registro no Sistema e na documentação relativa ao procedimento.
- 11.8. No julgamento das propostas e da habilitação, a Administração poderá realizar diligências, com o intuito de sanar erros ou falhas que não alterem a substância das propostas, dos documentos e sua validade jurídica, mediante despacho fundamentado, registrado em ata e acessível a todos, atribuindo-lhes validade e eficácia para fins de habilitação e classificação, obedecendo à definição do Acórdão nº 1211/2021.
- 11.9. As normas disciplinadoras deste Edital serão sempre interpretadas em favor da ampliação da disputa entre os interessados, desde que não comprometam o interesse da Administração, o princípio da isonomia, a finalidade e a segurança da contratação.



11.10. Os fornecedores assumem todos os custos de preparação e apresentação de suas propostas e a Administração não será, em nenhum caso, responsável por esses custos, independentemente da condução ou do resultado do processo de contratação.

11.11. Em caso de divergência entre disposições deste Edital e de seus anexos ou demais peças que compõem o processo, prevalecerá as deste Edital.

11.12. Da sessão pública será divulgada Ata no sistema eletrônico.

11.13. Integram este Edital de Contratação Direta, para todos os fins e efeitos, os seguintes anexos:

11.13.1. ANEXO I – Projeto de Engenharia;

11.13.2. ANEXO II - Modelo de Proposta

11.13.3. ANEXO III – Minuta Contratual;

Penaforte/CE, 24 de Abril de 2024.

DIEGO FERREIRA ANGELO
Ordenador de Despesas
SECRETARIA DE INFRAESTRUTURA, OBRAS E URBANISMO



ANEXO I
PROJETO DE ENGENHARIA

OBJETO: RECUPERAÇÃO DE PRÉDIO PÚBLICO DA BASE DA POLÍCIA MILITAR
LOCALIZAÇÃO AV. ANA TEREZA DE JESUS - MUNICIPIO DE PENAFORTE-CEARÁ



ANTÔNIO GILDERLANDE O. SARAIVA
ENGENHEIRO CIVIL
CREA-CE. Nº 359115

MEMORIAL DESCRITIVO E ESPECIFICAÇÕES TÉCNICAS

CONSIDERAÇÕES GERAIS

OBJETO

O presente MEMORIAL DESCRITIVO E ESPECIFICAÇÕES TÉCNICAS tem como objetivo a **RECUPERAÇÃO DE PRÉDIO PÚBLICO DA BASE DA POLÍCIA MILITAR**, LOCALIZADO: **AV. ANA TEREZA DE JESUS - MUNICÍPIO DE PENAFORTE-CE**

PROJETO

A execução da obra deverá obedecer integralmente e rigorosamente aos projetos, especificações e detalhes que serão fornecidos ao construtor com todas as características necessárias à perfeita execução dos serviços.

NORMAS

Fazem parte integrante deste, independente de transcrição, todas as normas, especificações e métodos da Associação Brasileira de Normas Técnicas (ABNT) que tenham relação com os serviços objeto do contrato.

ASSISTÊNCIA TÉCNICA E ADMINISTRATIVA

A empreiteira obriga-se saber as responsabilidades legais vigentes, prestar toda assistência técnica e administrativa necessária a fim de imprimir andamento conveniente à obra.

A responsabilidade técnica da obra será de Profissional pertencente ao quadro de pessoal e devidamente habilitado e registrado no Conselho Regional de Engenharia e Arquitetura – CREA.

MATERIAS, MÃO DE OBRA E EQUIPAMENTOS

Todo material a ser utilizado na obra será de primeira qualidade. A mão-de-obra deverá ser idônea, de modo a reunir uma equipe homogênea que assegurem o bom andamento dos serviços.

SERVIÇOS PRELIMINARES

DEMOLIÇÃO DE REVESTIMENTO

Será demolido parte do revestimento interno e externo visto que parte do mesmo encontra-se em situação de decomposição, devido à umidade e tempo de vida útil.

DEMOLIÇÃO DE FORRO DE GESSO

Será realizada a demolição do forro existente, incluindo todos os materiais de revestimento, estrutura de sustentação e qualquer outro elemento relacionado ao forro a ser substituído pelo novo forro de gesso.

Os resíduos resultantes da demolição serão devidamente segregados e descartados de acordo com as regulamentações ambientais vigentes. Será contratada uma empresa especializada para a remoção e destinação final dos resíduos.

REVESTIMENTO

Chapisco

Chapisco manual em argamassa de cimento e areia, traço volumétrico 1:3, esp=5mm. O cimento será tipo Portland comum, fabricação recente, conforme padrão comercializado no mercado. A areia será do tipo grossa – utilizar areia de rio, grossa.

Procedimentos

Deverá ser processados a mistura e amassamento dos materiais. A argamassa deverá Ter plasticidade e umidade tais, que possa ser facilmente lançada às superfícies verticais (paredes) e horizontais (forro) com uma colher de pedreiro.

Controle e Qualidade

Assegurar o emassamento de argamassa utilizando o traço 1:3.

Reboco/Emboço

Material

Reboco/Emboço em massa única com argamassa traço volumétrico 1:2:8, com espessura de 20mm para recebimento de cerâmica e espessura de 25mm para reboco em massa única.

Procedimentos

O reboco deverá ser liso e uniforme, primorosamente alisado com desempenadeira de aço e esponja.

Controle e Qualidade

Para o espalhamento, o “corte” e o acabamento final da argamassa, empregar régua de alumínio, desempenadeira de aço e esponja.

FORRO DE GESSO

Os resíduos resultantes da demolição serão devidamente segregados e descartados de acordo com as regulamentações ambientais vigentes. Será contratada uma empresa especializada para a remoção e destinação final dos resíduos.

Após a instalação do forro, serão realizados os acabamentos necessários, tais como o tratamento das juntas entre as placas, o lixamento da superfície e a aplicação de pintura ou revestimento conforme especificado no projeto.

COBERTURA

Estrutura de Madeira

Madeira - deverão ser utilizados peças serradas, beneficiadas, desempenadas e secas, de madeiras de boa qualidade e procedência, isentas de nós, brancos, casca, broca, caruncho, trincas, fibras torcidas ou outros defeitos que venham diminuir a resistência física das peças e comprometer sua durabilidade e trabalhabilidade.

As inclinações recomendadas para as coberturas são – Telhas de barro tipo colonial.

Relação Grau x Percentagem

Ângulo em Graus	Declividade em %
05	8.7
10	17.6
12	21.2
14	25.0
15	26.7
16	28.6
17	30.8
18	32.4
20	36.4
22	40.4
24	44.5
27	50.9

30	57.7
34	66.5
35	70.0
39	80.9
40	83.9
45	100

Telhas Cerâmicas

A cobertura deverá ser executada em telha cerâmica, de 1ª qualidade.

As telhas deverão indicar, em alto ou baixo relevo, a marca e a sua procedência.

No aspecto visual não deverão apresentar defeitos – fissuras nas superfícies, esfoliações, quebras e rebarbas, com coloração uniforme, na cor característica, sem apresentar manchas acinzentadas.

Quando percutidas, deverão apresentar um som metálico, garantindo-se uma boa resistência à flexão e possuir boa impermeabilidade.

No aspecto relacionado a suas características geométricas, deve-se garantir a padronização das peças, no tocante e suas dimensões lineares e angulares, sendo permitido o ajuste das peças.

O assentamento será iniciado com as telhas formando o canal, no sentido da inclinação do telhado, do beiral para a cumeeira, com a concavidade voltada para cima e a extremidade mais larga do lado da cumeeira. As telhas deverão ter uma superposição da ordem de 10cm.

As telhas superiores são colocadas com a extremidade mais estreita voltada para o lado da cumeeira e a superposição será de cerca de 10cm.

Calha Em Chapa Galvanizada

A calha será executada em chapa de aço galvanizado nº 24, com desenvolvimento de 50cm.

RETELHAMENTO

Na coberta existente sobre a edificação deverá ser feito retelhamento de modo a substituir todo o madeiramento e telhas danificados. Para tanto, serão utilizados até 20% de telhas cerâmicas novas do tipo colonial e madeira de boa qualidade, sem irregularidades, rachaduras, cascas e nós.

DESCUPINIZAÇÃO

Será executado descupinização com material inseticida em toda madeira da cobertura.

INTALAÇÕES ELÉTRICAS

As instalações elétricas, compreende as instalações de luz e força.

As instalações elétricas serão executadas de acordo com as normas ABNT, e das concessionárias locais, além de obedecerem ao disposto neste Capítulo.

Os casos não abordados serão definidos pela FISCALIZAÇÃO, de maneira a manter o padrão de qualidade previsto para a obra em questão.

Caberá ao CONSTRUTOR executar na presença da FISCALIZAÇÃO, os testes de recebimento dos equipamentos especificados.

Caberá ao CONSTRUTOR executar toda a fiação e cabeamento e correndo por sua conta todos os custos de aprovação, vistoria e demais encargos pertinentes à citada instalação.

O CONSTRUTOR solicitará a vistoria das tubulações tão logo estejam em condições de uso e não apenas quando o serviço estiver totalmente concluído, o que permitirá que os cabos e fios estejam já instalados por ocasião da conclusão das obras.

Todo o equipamento usado deverá ser de 1ª qualidade e deverá obedecer a característica estabelecida no projeto elétrico.

A mão de obra para este serviço deverá ser especializada.

INSTALAÇÕES HIDRÁULICA

Toda a tubulação usada será em PVC soldável com conexões compatíveis aos tubos empregados, fabricação TIGRE, AKROS OU FORTILIT. Será observado o projeto específico. Todas as tubulações serão embutidas e chumbadas a alvenaria com argamassa de cimento e areia no traço 1:3. Os rasgos para essas tubulações deverão ter profundidade suficiente para permitir um recobrimento de pelo menos 3cm.

PINTURA

Todas as superfícies a serem pintadas deverão estar secas, retocadas e limpas. Cada demão só poderá ser aplicada quando a precedente estiver seca.

A tinta aplicada deverá ser bem espalhada sobre a superfície e a espessura da película, de cada demão, será a mínima possível, obtendo-se o cobrimento através de demão sucessivas

A película de cada demão será contínua, com espessura uniforme e livre de escorrimientos.

Deverão ser adotadas precauções especiais no sentido de evitar salpicaduras de tinta em superfícies não destinadas a pintura.

Pintura Látex, em duas demãos nos ambientes internos e externos.

Pintura Látex Interna

Aplicação - As paredes internas deverão receber pintura em látex duas demãos.

Pintura em Látex Externa

Aplicação - As paredes externas deverão receber pintura em látex.

Esmalte Duas Demãos em Esquadrias de Madeira

Aplicação - As esquadrias de madeira existentes e as esquadrias novas receberão pintura em esmalte sintético duas demãos.

Esmalte Duas Demãos em Esquadrias de Ferro

Aplicação - As esquadrias de ferro existentes e as esquadrias novas receberão pintura em esmalte sintético duas demãos.

SERVIÇOS DIVERSOS

LIMPEZA

Os serviços de limpeza geral satisfarão aos seguintes requisitos:

Será removido todo o entulho do terreno, sendo cuidadosamente limpos e varridos os acessos.

Todas as manchas e salpicos de tintas serão cuidadosamente removidos.

O construtor obriga-se a restaurar todas as superfícies ou aparelhos que porventura venham a danificar-se por ocasião da limpeza.



ANTÔNIO GILDERLANDE O. SARAIVA
ENGENHEIRO CIVIL
CREA-CE. Nº 359115

OBRA: RECUPERAÇÃO DE PRÉDIO PÚBLICO DA BASE DA POLÍCIA MILITAR
LOCAL: MUNICÍPIO DE PENA FORTE-CE

Fórmula do BDI:

$$BDI = \frac{(1 + AC + S + R + G)(1 + DF)(1 + L)}{(1 - I)} - 1$$

COMPOSIÇÃO DE BDI	
-------------------	--

COD	DESCRIÇÃO	%
	Despesas Indiretas	
AC	Administração Central	3,80
DF	Despesas financeiras	1,02
R	Riscos	1,00

	Benefício	
S + G	Garantia/seguros	0,75
L	Lucro	5,33

I	Impostos	10,15
	PIS	0,65
	COFINS	3,00
	ISS	2,00
	CPRB (4,5%, Apenas quando tiver desoneração INSS)	4,50
	TOTAL DOS IMPOSTOS	10,15

BDI =	25,00%
--------------	---------------



ANTÔNIO GILDERLANDE O. SARAIVA
ENGENHEIRO CIVIL
CREA-CE. Nº 359115

OBRA: RECUPERAÇÃO DE PRÉDIO PÚBLICO DA BASE DA POLÍCIA MILITAR
LOCAL: MUNICÍPIO DE PENA FORTE-CE

ENCARGOS SEINFRA

ENCARGOS SOCIAIS DA CONSTRUÇÃO CIVIL - TABELA SEINFRA 28.1 COM DESONERAÇÃO

GRUPO A	ENCARGOS SOCIAIS BÁSICOS	HORISTA(%)
A1	INSS	0,00
A2	SESI	1,50
A3	SENAI	1,00
A4	INCRA	0,20
A5	SEBRAE	0,60
A6	Salário Educação	2,50
A7	Seguro Contra Acidentes de Trabalho	3,00
A8	FGTS	8,00
A9	SECONCI	0,00
	TOTAL	16,80

GRUPO B	ENCARGOS SOCIAIS TRABALHISTAS	HORISTA(%)
B1	Repouso Semanal Remunerado	17,85
B2	Feriados	3,71
B3	Auxílio - Enfermidade	0,87
B4	13º Salário	11,03
B5	Licença Paternidade	0,07
B6	Faltas Justificadas	0,74
B7	Dias de Chuvas	1,59
B8	Auxílio Acidente de Trabalho	0,11
B9	Férias Gozadas	12,35
B10	Salário Maternidade	0,04
	TOTAL	48,36

GRUPO C	ENCARGOS SOCIAIS INDENIZATÓRIOS	HORISTA(%)
C1	Aviso Prévio Indenizado	5,52
C2	Aviso Prévio Trabalhado	0,13
C3	Férias Indenizadas	1,72
C4	Depósito Rescisão Sem Justa Causa	2,87
C5	Indenização Adicional	0,46
	TOTAL	10,70

GRUPO D	INCIDÊNCIAS CUMULATIVAS	HORISTA(%)
D1	Reincidência de Grupo A sobre Grupo B	8,12
D2	Reincidência de Grupo A sobre Aviso Prévio Trabalhado e Reincidência do FGTS sobre Aviso Prévio Indenizado	0,46
	TOTAL	8,58

TOTAL DOS ENCARGOS SOCIAIS (A + B + C + D) 84,44%

ANTÔNIO GILDERLANDE O. SARAIVA
Engenheiro Civil
CREA-CE. N° 359115

OBRA: RECUPERAÇÃO DE PRÉDIO PÚBLICO DA BASE DA POLÍCIA MILITAR
LOCAL: MUNICÍPIO DE PENA FORTE-CE

MEMORIAL DE CÁLCULO

DADOS ADIMISSÍVEIS:

ACO - ÁREA CONSTRUÍDA =	234,50	m ²
ACB - ÁREA DA COBERTA EXISTENTE =	178,60	m ²
PPEX - PERÍMETRO DAS PAREDES EXISTENTES =	141,55	m
PPE - PERÍMETRO DAS PAREDES EXTERNAS =	87,20	m
HPD - ALTURA DO PÉ DIREITO =	3,00	m

1.0 SERVIÇOS PRELIMINARES

1.1 DEMOLIÇÃO DE REBOCO = DR

DR = DRP + DRM

DRP - DEMOLIÇÃO DO REBOCO DO PRÉDIO = (((PPEX x 2,00) x HPD) x %R)

PPEX - PERÍMETRO DAS PAREDES EXISTENTES =	141,55	m
HPD - ALTURA DO PÉ DIREITO =	3,00	m
%R - PERCENTUAL A RECUPERAR =	15,00	%

DR - DEMOLIÇÃO DE REBOCO = 127,40 m²

1.2 DEMOLIÇÃO DE FORRO DE GESSO = DFG

DFG = (HALL + QUARTOS + CORREDOR)

ÁREA DO HALL =	18,65	m ²
ÁREA DO QUARTO 01 =	6,25	m ²
ÁREA DO QUARTO 02 =	8,65	m ²
ÁREA DO QUARTO 03 =	7,40	m ²
ÁREA DO QUARTO 04 =	10,25	m ²
ÁREA DO CORREDOR =	7,00	m ²

DFG - DEMOLIÇÃO DE FORRO DE GESSO = 58,20 m²

2.0 COBERTA

2.1 RETELHAMENTO C/ TELHA CERÂMICA DE COBERTA EXISTENTE = RCE

RCE = ACB

ACB - ÁREA DA COBERTA EXISTENTE =	178,60	m ²
%R - PERCENTUAL A RECUPERAR =	20,00	%

RCE - RETELHAMENTO DA COBERTA EXISTENTE = 35,72 m²



ANTÔNIO GILDERLANDE O. SARAIVA
ENGENHEIRO CIVIL
CREA-CE. N° 359115

OBRA: RECUPERAÇÃO DE PRÉDIO PÚBLICO DA BASE DA POLÍCIA MILITAR
LOCAL: MUNICÍPIO DE PENA FORTE-CE

2.2 DESCUPINIZAÇÃO = DE

DE = ACE

ACB - ÁREA DA COBERTA EXISTENTE = 178,60 m²

DE - DESCUPINIZAÇÃO = 178,60 m²

2.3 ESTRUTURA DE MADEIRA = ESM

ESM = ACE

ACB - ÁREA DA COBERTA EXISTENTE = 178,60 m²

%R - PERCENTUAL A RECUPERAR = 20,00 m²

ESM - ESTRUTURA DE MADEIRA = 35,72 m²

3.0 REVESTIMENTOS

3.1 CHAPISCO = CH

CH = DR

DR - DEMOLIÇÃO DE REBOCO = 127,40 m²

ACHE - ÁREA DO CHAPISCO A EXECUTAR = 127,40 m²

3.2 REBOCO - RE

RE = ACHE

ACHE - ÁREA DO CHAPISCO A EXECUTAR = 127,40 m²

RE - REBOCO Á EXECUTAR = 127,40 m²

3.3 FORRO DE GESSO = FDG

FDG = DFG

DFG - DEMOLIÇÃO DE FORRO DE GESSO = 58,20 m²

FDG - FORRO DE GESSO Á EXECUTAR = 58,20 m²

4.0 INSTALAÇÕES ELÉTRICAS

4.1 INST. ELÉTRICAS = IE

IE - INST. ELÉTRICAS = 1,00 un

5.0 INSTALAÇÕES HIDROSSANITÁRIAS

5.1 INST. HIDROSSANITÁRIAS = IH

IH - INST. HIDROSSANITÁRIAS = 1,00 un



ANTÔNIO GILDERLANDE O. SARAIVA
ENGENHEIRO CIVIL
CREA-CE. N° 359115

OBRA: RECUPERAÇÃO DE PRÉDIO PÚBLICO DA BASE DA POLÍCIA MILITAR
LOCAL: MUNICÍPIO DE PENA FORTE-CE

6.0 PINTURA

6.1 PINTURA LATEX INTERNA = PLI

$$PLI = (((PPEX \times 2,00) - PEX) \times HPD)$$

PPEX - PERÍMETRO DAS PAREDES EXISTENTES =	141,55	m
PPE - PERÍMETRO DAS PAREDES EXTERNAS =	87,20	m
HPD - ALTURA DO PÉ DIREITO	3,00	m

$$**PLI - PINTURA LATEX INTERNA = 587,70 m^2**$$

6.2 PINTURA LATEX EXTERNA = PLE

$$PLE = (PPE \times HPD)$$

PPE - PERIMETRO DAS PAREDES EXTERNAS =	87,20	m
HPD - ALTURA DO PÉ DIREITO =	3,00	m

$$**PLE - PINTURA LATEX EXTERNA = 261,60 m^2**$$

6.3 PINTURA EM ESQUADRIAS DE MADEIRA - PEM

$$PEM = P1 + P2 + P3$$

P1 - (1,00 x 2,10 x 2) x 1 =	4,20	m²
P2 - (0,80 x 2,10 x 2) x 5 =	16,80	m²
P3 - (0,60 x 2,10 x 2) x 1	2,52	m²

$$**PEM - ÁREA DA PINTURA EM ESQUADRIAS DE MADEIRA = 23,52 m²**$$

6.4 PINTURA EM ESQUADRIAS DE FERRO - PEF

$$ESF = PF1$$

PF1 - (2,35 x 2,10 x 2) x 1 =	9,87	m²
---------------------------------	------	----

$$**PEF - PINTURA EM ESQUADRIAS DE FERRO = 9,87 m²**$$

7.0 SERVIÇOS DIVERSOS

7.1 LIMPEZA GERAL = LG

$$LG = ACO$$

ACO - ÁREA A CONSTRUIDA =	234,50	m²
---------------------------	--------	----

$$**LF - LIMPEZA FINAL DA OBRA = 234,50 m²**$$



ANTÔNIO GILDERLANDE O. SARAIVA
ENGENHEIRO CIVIL
CREA-CE. Nº 359115

OBRA: RECUPERAÇÃO DE PRÉDIO PÚBLICO DA BASE DA POLÍCIA MILITAR
LOCAL: MUNICÍPIO DE PENA FORTE-CE

ORÇAMENTO GERAL DA OBRA

DATA: MARÇO/2024 - TABELA SEINFRA/CE 028.1 - DESONE. ENCARGOS SOCIAIS: SEINFRA: 84,44% BDI = 25,00%							
PLANILHA ORÇAMENTÁRIA							
ITEM	CÓDIGO	DESCRIÇÃO	QUANTIDADE	UN	PREÇO UNITÁRIO SEM BDI	PREÇO UNITÁRIO COM BDI	PREÇO TOTAL
1.0		SERVIÇOS PRELIMINARES					
1.1	C1070	DEMOLIÇÃO DE REVESTIMENTO C/ARGAMASSA	127,00	M2	10,44	13,05	1.657,35
1.2	C1056	DEMOLIÇÃO DE FORRO DE GESSO	58,00	M2	3,89	4,86	281,88
					SUBTOTAL R\$		1.939,23
2.0		COBERTA					
2.1	C2200	RETELHAMENTO C/ TELHA CERÂMICA ATE 20% NOVA	35,00	M2	51,14	63,93	2.237,55
2.2	C1078	DESCUPINIZAÇÃO C/ MATERIAL INSETICIDA	178,00	M2	13,05	16,31	2.903,18
2.3	C4460	MADEIRAMENTO P/ TELHA CERÂMICA - (RIPA, CAIBRO, LINHA)	35,00	M2	108,42	135,53	4.743,55
					SUBTOTAL R\$		9.884,28
3.0		REVESTIMENTOS					
3.1	C0776	CHAPISCO C/ ARGAMASSA DE CIMENTO E AREIA S/PENEIRAR TRAÇO 1:3 ESP.= 5mm P/ PAREDE	127,00	M2	7,42	9,28	1.178,56
3.2	C3087	REBOCO C/ ARGAMASSA DE CIMENTO E AREIA PENEIRADA, TRAÇO 1:5	127,00	M2	48,27	60,34	7.663,18
3.3	C3970	FORRO DE GESSO CONVENCIONAL (60x60)cm COM TIRO E ARAME GALVANIZADO ENCAPADO - FORNECIMENTO E MONTAGEM	58,00	M2	38,78	48,48	2.811,84
					SUBTOTAL R\$		11.653,58
4.0		INSTALAÇÕES ELÉTRICAS					
4.1	C1947	PONTO ELÉTRICO, MATERIAL E EXECUÇÃO	3,00	PT	264,15	330,19	990,57
4.2	C1663	LUMINÁRIA FLUORESCENTE COMPLETA C/ 1 LÂMPADA 40W	8,00	UN	86,28	107,85	862,80
					SUBTOTAL R\$		1.853,37

ANTÔNIO GILDERLANDE O. SARAIVA
ENGENHEIRO CIVIL
CREA-CE. Nº 359115

OBRA: RECUPERAÇÃO DE PRÉDIO PÚBLICO DA BASE DA POLÍCIA MILITAR
LOCAL: MUNICÍPIO DE PENA FORTE-CE

ORÇAMENTO GERAL DA OBRA

DATA: MARÇO/2024 - TABELA SEINFRA/CE 028.1 - DESONE. ENCARGOS SOCIAIS: SEINFRA: 84,44% BDI = 25,00%							
PLANILHA ORÇAMENTÁRIA							
5.0		INSTALAÇÕES HIDRÁULICAS					
5.1	C1948	PONTO HIDRÁULICO, MATERIAL E EXECUÇÃO	3,00	PT	256,47	320,59	961,77
					SUBTOTAL R\$		
					961,77		
6.0		PINTURA					
6.1	C1615	LATEX DUAS DEMÃOS EM PAREDES INTERNAS S/MASSA	587,00	M2	21,07	26,34	15.461,58
6.2	C1614	LATEX DUAS DEMÃOS EM PAREDES EXTERNAS S/MASSA	261,00	M2	22,85	28,56	7.454,16
6.3	C1280	ESMALTE DUAS DEMÃOS EM ESQUADRIAS DE MADEIRA	23,00	M2	24,64	30,80	708,40
6.4	C1279	ESMALTE DUAS DEMÃOS EM ESQUADRIAS DE FERRO	9,00	M2	44,42	55,53	499,77
					SUBTOTAL R\$		
					24.123,91		
7.0		SERVIÇOS DIVERSOS					
7.1	C1628	LIMPEZA GERAL	234,00	M2	12,92	16,15	3.779,10
					SUBTOTAL R\$		
					3.779,10		
TOTAL GERAL C/ BDI (R\$):						54.195,24	



ANTÔNIO GILDERLANDE O. SARAIVA
ENGENHEIRO CIVIL
CREA-CE. Nº 359115

OBRA: RECUPERAÇÃO DE PRÉDIO PÚBLICO DA BASE DA POLÍCIA MILITAR
LOCAL: MUNICÍPIO DE PENA FORTE-CE

RESUMO DO ORÇAMENTO

ITEM	SERVIÇOS	% TOTAL	TOTAL
1.0	SERVIÇOS PRELIMINARES	3,58%	1.939,23
2.0	COBERTA	18,24%	9.884,28
3.0	REVESTIMENTOS	21,50%	11.653,58
4.0	INSTALAÇÕES ELÉTRICAS	3,42%	1.853,37
5.0	INSTALAÇÕES HIDRÁULICAS	1,77%	961,77
6.0	PINTURA	44,51%	24.123,91
7.0	SERVIÇOS DIVERSOS	6,97%	3.779,10
TOTAL GERAL		100,00%	54.195,24



ANTÔNIO GILDERLANDE O. SARAIVA
ENGENHEIRO CIVIL
CREA-CE. Nº 359115

OBRA: RECUPERAÇÃO DE PRÉDIO PÚBLICO DA BASE DA POLÍCIA MILITAR
LOCAL: MUNICÍPIO DE PENA FORTE-CE

CRONOGRAMA FÍSICO - FINANCEIRO

ITEM	SERVIÇOS	MÊS 01		MÊS 02		MÊS 03		TOTAL	%
		Valor(R\$)	%	Valor(R\$)	%	Valor(R\$)	%		
1.0	SERVIÇOS PRELIMINARES	1.939,23	100,00	0,00	0,00	0,00	0,00	1.939,23	3,58
2.0	COBERTA	0,00	0,00	0,00	0,00	9.884,28	100,00	9.884,28	18,24
4.0	REVESTIMENTOS	2.913,40	25,00	2.913,40	25,00	5.826,79	50,00	11.653,58	21,50
7.0	INSTALAÇÕES ELÉTRICAS	1.853,37	100,00	0,00	0,00	0,00	0,00	1.853,37	3,42
8.0	INSTALAÇÕES HIDRÁULICAS	0,00	0,00	961,77	100,00	0,00	0,00	961,77	1,77
9.0	PINTURA	6.030,98	25,00	6.030,98	25,00	12.061,96	50,00	24.123,91	44,51
10.0	SERVIÇOS DIVERSOS	0,00	0,00	3.779,10	100,00	0,00	0,00	3.779,10	6,97
	TOTAL GERAL =	12.736,97	23,50%	13.685,24	25,25%	27.773,03	51,25%	54.195,24	100,00
	TOTAL ACUMULADO =	12.736,97	23,50%	26.422,22	48,75%	54.195,24	100,00%		



ANTÔNIO GILDERLANDE O. SARAIVA
ENGENHEIRO CIVIL
CREA-CE. Nº 359115

OBRA: RECUPERAÇÃO DE PRÉDIO PÚBLICO DA BASE DA POLÍCIA MILITAR
LOCAL: MUNICÍPIO DE PENA FORTE-CE

COMPOSIÇÕES DO ORÇAMENTO

Tabela de Referência de Custos: Seinfra-CE 28.1 Com Desoneração

C1070 DEMOLIÇÃO DE REVESTIMENTO C/ARGAMASSA (M2)

Mão de Obra		FONTES	UNID	COEFICIENTE	PREÇO UNITÁRIO	TOTAL
I2391	PEDREIRO	SEINFRA	H	0,05000000	R\$ 24,1600	R\$ 1,2080
I2543	SERVENTE	SEINFRA	H	0,50000000	R\$ 18,4600	R\$ 9,2300
TOTAL Mão de Obra:						R\$ 10,4380
VALOR:						R\$ 10,44
VALOR SEM ENCARGOS:						R\$ 3,49
VALOR ENCARGOS (84.44%):						R\$ 6,95
TOTAL GERAL:						R\$ 10,44

C1056 DEMOLIÇÃO DE FORRO DE GESSO (M2)

Mão de Obra		FONTES	UNID	COEFICIENTE	PREÇO UNITÁRIO	TOTAL
I2391	PEDREIRO	SEINFRA	H	0,10000000	R\$ 24,1600	R\$ 2,4160
I2543	SERVENTE	SEINFRA	H	0,08000000	R\$ 18,4600	R\$ 1,4768
TOTAL Mão de Obra:						R\$ 3,8928
VALOR:						R\$ 3,89
VALOR SEM ENCARGOS:						R\$ 1,39
VALOR ENCARGOS (84.44%):						R\$ 2,50
TOTAL GERAL:						R\$ 3,89

C2200 RETELHAMENTO C/ TELHA CERÂMICA ATE 20% NOVA (M2)

Material		FONTES	UNID	COEFICIENTE	PREÇO UNITÁRIO	TOTAL
I2045	TELHA CERÂMICA COLONIAL	SEINFRA	UN	6,00000000	R\$ 0,7100	R\$ 4,2600
TOTAL Material:						R\$ 4,2600
Mão de Obra		FONTES	UNID	COEFICIENTE	PREÇO UNITÁRIO	TOTAL
I2391	PEDREIRO	SEINFRA	H	1,10000000	R\$ 24,1600	R\$ 26,5760
I2543	SERVENTE	SEINFRA	H	1,10000000	R\$ 18,4600	R\$ 20,3060
TOTAL Mão de Obra:						R\$ 46,8820
VALOR:						R\$ 51,14
VALOR SEM ENCARGOS:						R\$ 20,91
VALOR ENCARGOS (84.44%):						R\$ 30,23
TOTAL GERAL:						R\$ 51,14



ANTÔNIO GILDERLANDE O. SARAIVA
ENGENHEIRO CIVIL
CREA-CE. Nº 359115

OBRA: RECUPERAÇÃO DE PRÉDIO PÚBLICO DA BASE DA POLÍCIA MILITAR
LOCAL: MUNICÍPIO DE PENA FORTE-CE

COMPOSIÇÕES DO ORÇAMENTO

Tabela de Referência de Custos: Seinfra-CE 28.1 Com Desoneração

C1078 DESCUPINIZAÇÃO C/ MATERIAL INSETICIDA (M2)						
Material		FONTE	UNID	COEFICIENTE	PREÇO UNITÁRIO	TOTAL
I1251	CUPINICIDA TIPO "JINO CUPIM" E "PENETROL"	SEINFRA	L	0,20000000	R\$ 27,0600	R\$ 5,4120
TOTAL Material:						R\$ 5,4120
Mão de Obra		FONTE	UNID	COEFICIENTE	PREÇO UNITÁRIO	TOTAL
I0037	AJUDANTE	SEINFRA	H	0,40000000	R\$ 19,1000	R\$ 7,6400
TOTAL Mão de Obra:						R\$ 7,6400
VALOR:						R\$ 13,05
VALOR SEM ENCARGOS:						R\$ 8,10
VALOR ENCARGOS (84.44%):						R\$ 4,95
TOTAL GERAL:						R\$ 13,05

C4460 MADEIRAMENTO P/ TELHA CERÂMICA - (RIPA, CAIBRO, LINHA) (M2)						
Material		FONTE	UNID	COEFICIENTE	PREÇO	TOTAL
I0405	CAIBRO DE 2"x1"	SEINFRA	M	3,50000000	R\$ 6,4000	R\$ 22,4000
I6519	LINHA DE MASSARANDUBA 12 x 6 CM (5" x 2 1/2")	SEINFRA	M	1,33000000	R\$ 26,0900	R\$ 34,6997
I1724	PREGO	SEINFRA	KG	0,12000000	R\$ 17,0000	R\$ 2,0400
I1824	RIPA DE PEROBA (MADEIRA DE 1A QUALIDADE) DE 1X5CM	SEINFRA	M	3,50000000	R\$ 1,7200	R\$ 6,0200
TOTAL Material:						R\$ 65,1597
Mão de Obra		FONTE	UNID	COEFICIENTE	PREÇO UNITÁRIO	TOTAL
I0041	AJUDANTE DE CARPINTEIRO	SEINFRA	H	1,00000000	R\$ 19,1000	R\$ 19,1000
I0498	CARPINTEIRO	SEINFRA	H	1,00000000	R\$ 24,1600	R\$ 24,1600
TOTAL Mão de Obra:						R\$ 43,2600
VALOR:						R\$ 108,42
VALOR SEM ENCARGOS:						R\$ 80,95
VALOR ENCARGOS (84.44%):						R\$ 27,47
TOTAL GERAL:						R\$ 108,42

C0776 CHAPISCO C/ ARGAMASSA DE CIMENTO E AREIA S/PENEIRAR TRAÇO 1:3 ESP.= 5mm P/ PAREDE (M2)						
Material		FONTE	UNID	COEFICIENTE	PREÇO	TOTAL
I0109	AREIA MEDIA	SEINFRA	M3	0,00610000	R\$ 83,5800	R\$ 0,5098
I0805	CIMENTO PORTLAND	SEINFRA	KG	2,43000000	R\$ 0,7100	R\$ 1,7253
TOTAL Material:						R\$ 2,2351
Mão de Obra		FONTE	UNID	COEFICIENTE	PREÇO UNITÁRIO	TOTAL
I2391	PEDREIRO	SEINFRA	H	0,10000000	R\$ 24,1600	R\$ 2,4160
I2543	SERVENTE	SEINFRA	H	0,15000000	R\$ 18,4600	R\$ 2,7690
TOTAL Mão de Obra:						R\$ 5,1850
VALOR:						R\$ 7,42
VALOR SEM ENCARGOS:						R\$ 4,05
VALOR ENCARGOS (84.44%):						R\$ 3,37
TOTAL GERAL:						R\$ 7,42

ANTÔNIO GILDERLANDE O. SARAIVA
ENGENHEIRO CIVIL
CREA-CE. Nº 359115

OBRA: RECUPERAÇÃO DE PRÉDIO PÚBLICO DA BASE DA POLÍCIA MILITAR
LOCAL: MUNICÍPIO DE PENA FORTE-CE

COMPOSIÇÕES DO ORÇAMENTO

Tabela de Referência de Custos: Seinfra-CE 28.1 Com Desoneração

C3087 REBOCO C/ ARGAMASSA DE CIMENTO E AREIA PENEIRADA, TRAÇO 1:5 (M2)						
Mão de Obra		Fonte	Unid	Coeficiente	Preço Unitário	Total
I2391	PEDREIRO	SEINFRA	H	0,60000000	R\$ 24,1600	R\$ 14,4960
I2543	SERVENTE	SEINFRA	H	0,60000000	R\$ 18,4600	R\$ 11,0760
TOTAL Mão de Obra:						R\$ 25,5720
Serviço		Fonte	Unid	Coeficiente	Preço Unitário	Total
C4429	ARGAMASSA DE CIMENTO E AREIA PEN. TRAÇO 1:5	SEINFRA	M3	0,02500000	R\$ 907,9800	R\$ 22,6995
TOTAL Serviço:						R\$ 22,6995
VALOR:						R\$ 48,27
VALOR SEM ENCARGOS:						R\$ 21,73
VALOR ENCARGOS (84.44%):						R\$ 26,54
TOTAL GERAL:						R\$ 48,27

C3970 FORRO DE GESSO CONVENCIONAL (60x60)cm COM TIRO E ARAME GALVANIZADO ENCAPADO - FORNECIMENTO E MONTAGEM (M2)						
Material		Fonte	Unid	Coeficiente	Preço Unitário	Total
I8288	FORRO DE GESSO CONVENCIONAL (60x60)cm COM TIRO E ARAME GALVANIZADO ENCAPADO (INSTALADO)	SEINFRA	M2	1,00000000	R\$ 38,7800	R\$ 38,7800
TOTAL Material:						R\$ 38,7800
VALOR:						R\$ 38,78
VALOR SEM ENCARGOS:						R\$ 38,78
VALOR ENCARGOS:						R\$ 0,00
TOTAL GERAL:						R\$ 38,78

 ANTÔNIO GILDERLANDE O. SARAIVA
 ENGENHEIRO CIVIL
 CREA-CE. Nº 359115

OBRA: RECUPERAÇÃO DE PRÉDIO PÚBLICO DA BASE DA POLÍCIA MILITAR
LOCAL: MUNICÍPIO DE PENA FORTE-CE

COMPOSIÇÕES DO ORÇAMENTO

Tabela de Referência de Custos: Seinfra-CE 28.1 Com Desoneração

C1947 PONTO ELÉTRICO, MATERIAL E EXECUÇÃO (PT)						
Material		FONTE	UNID	COEFICIENTE	PREÇO UNITÁRIO	TOTAL
I0356	CABO ISOLADO PVC 750V 2,5 MM2	SEINFRA	M	12,00000000	R\$ 2,1100	R\$ 25,3200
I0419	CAIXA ESTAMPADA 3"X3", 4"X2", 4"X4" - CHAPA 18	SEINFRA	UN	1,00000000	R\$ 1,9300	R\$ 1,9300
I0428	CAIXA PASSAG. CHAPA C/TAMPA PARAF. 100X100X80MM	SEINFRA	UN	1,00000000	R\$ 11,2000	R\$ 11,2000
I0957	CURVA DE PVC RIGIDO PARA ELETRODUTO DE 3/4"	SEINFRA	UN	1,00000000	R\$ 2,7300	R\$ 2,7300
I0981	DISJUNTOR MONOPOLAR 16A	SEINFRA	UN	0,10000000	R\$ 11,0900	R\$ 1,1090
I1075	ELETRODUTO DE PVC RIGIDO 3/4"	SEINFRA	M	3,00000000	R\$ 4,5700	R\$ 13,7100
I1105	ESPELHO 4"X2" OU 3"X3"	SEINFRA	UN	1,00000000	R\$ 2,9000	R\$ 2,9000
I1181	FITA ISOLANTE	SEINFRA	M	3,00000000	R\$ 0,7500	R\$ 2,2500
I1262	INTERRUPTOR 2 TECLAS PARALELO 1 TOMADA 2POLOS	SEINFRA	UN	1,00000000	R\$ 24,7400	R\$ 24,7400
I1409	LUVA DE PVC RIGIDO PARA ELETRODUTO 3/4"	SEINFRA	UN	2,00000000	R\$ 1,1800	R\$ 2,3600
TOTAL Material:						R\$ 88,2490

Mão de Obra		FONTE	UNID	COEFICIENTE	PREÇO UNITÁRIO	TOTAL
I0042	AJUDANTE DE ELETRICISTA	SEINFRA	H	3,00000000	R\$ 19,1000	R\$ 57,3000
I2312	ELETRICISTA	SEINFRA	H	3,00000000	R\$ 24,1500	R\$ 72,4500
I2543	SERVENTE	SEINFRA	H	2,50000000	R\$ 18,4600	R\$ 46,1500
TOTAL Mão de Obra:						R\$ 175,9000
VALOR:						R\$ 264,15
VALOR SEM ENCARGOS:						R\$ 150,80
VALOR ENCARGOS (84.44%):						R\$ 113,35
TOTAL GERAL:						R\$ 264,15

C1663 LUMINÁRIA FLUORESCENTE COMPLETA C/ 1 LÂMPADA 40W (UN)						
Material		FONTE	UNID	COEFICIENTE	PREÇO UNITÁRIO	TOTAL
I1361	LUMINARIA FLUOR. 1X40W COMPLETA C/ LAMPADA	SEINFRA	UN	1,00000000	R\$ 52,5800	R\$ 52,5800
TOTAL Material:						R\$ 52,5800
Mão de Obra		FONTE	UNID	COEFICIENTE	PREÇO UNITÁRIO	TOTAL
I0042	AJUDANTE DE ELETRICISTA	SEINFRA	H	0,50000000	R\$ 19,1000	R\$ 9,5500
I2312	ELETRICISTA	SEINFRA	H	1,00000000	R\$ 24,1500	R\$ 24,1500
TOTAL Mão de Obra:						R\$ 33,7000
VALOR:						R\$ 86,28
VALOR SEM ENCARGOS:						R\$ 65,01
VALOR ENCARGOS (84.44%):						R\$ 21,27
TOTAL GERAL:						R\$ 86,28

ANTÔNIO GILDERLANDE O. SARAIVA
ENGENHEIRO CIVIL
CREA-CE. Nº 359115

OBRA: RECUPERAÇÃO DE PRÉDIO PÚBLICO DA BASE DA POLÍCIA MILITAR
LOCAL: MUNICÍPIO DE PENA FORTE-CE

COMPOSIÇÕES DO ORÇAMENTO

Tabela de Referência de Custos: Seinfra-CE 28.1 Com Desoneração

C1948 PONTO HIDRÁULICO, MATERIAL E EXECUÇÃO (PT)						
Material		FONTE	UNID	COEFICIENTE	PREÇO UNITÁRIO	TOTAL
I0108	AREIA GROSSA	SEINFRA	M3	0,00350000	R\$ 119,5800	R\$ 0,4185
I0441	CAL HIDRATADA	SEINFRA	KG	2,50000000	R\$ 0,9600	R\$ 2,4000
I0805	CIMENTO PORTLAND	SEINFRA	KG	2,50000000	R\$ 0,7100	R\$ 1,7750
I0884	COTOVELO PVC SOLDÁVEL DE 25MM	SEINFRA	UN	2,00000000	R\$ 0,7900	R\$ 1,5800
I0885	COTOVELO PVC SOLDÁVEL DE 32MM	SEINFRA	UN	4,00000000	R\$ 2,6500	R\$ 10,6000
I1293	JOELHO PVC ROSCAVEL DE 1"	SEINFRA	UN	1,00000000	R\$ 5,9400	R\$ 5,9400
I1412	LUVA PVC SOLDÁVEL DE 32MM	SEINFRA	UN	2,00000000	R\$ 2,1800	R\$ 4,3600
I1426	LUVA REDUÇÃO PVC SOLDÁVEL DE 32X25MM	SEINFRA	UN	1,00000000	R\$ 3,3900	R\$ 3,3900
I1973	TE PVC SOLDÁVEL 32MM	SEINFRA	UN	1,00000000	R\$ 4,1200	R\$ 4,1200
I2200	TUBO PVC SOLDÁVEL DE 25MM (3/4")	SEINFRA	M	1,20000000	R\$ 4,3300	R\$ 5,1960
I2201	TUBO PVC SOLDÁVEL DE 32MM (1")	SEINFRA	M	5,00000000	R\$ 8,5600	R\$ 42,8000
TOTAL Material:						R\$ 82,5795

Mão de Obra		FONTE	UNID	COEFICIENTE	PREÇO UNITÁRIO	TOTAL
I0043	AJUDANTE DE ENCANADOR	SEINFRA	H	3,00000000	R\$ 19,1000	R\$ 57,3000
I2320	ENCANADOR	SEINFRA	H	3,00000000	R\$ 23,4800	R\$ 70,4400
I2543	SERVENTE	SEINFRA	H	2,50000000	R\$ 18,4600	R\$ 46,1500
TOTAL Mão de Obra:						R\$ 173,8900
VALOR:						R\$ 256,47
VALOR SEM ENCARGOS:						R\$ 145,13
VALOR ENCARGOS (84.44%):						R\$ 111,34
TOTAL GERAL:						R\$ 256,47

C1615 LATEX DUAS DEMÃOS EM PAREDES INTERNAS S/MASSA (M2)						
Material		FONTE	UNID	COEFICIENTE	PREÇO UNITÁRIO	TOTAL
I1490	LÍQUIDO SELADOR PARA PINTURA LATEX	SEINFRA	L	0,12000000	R\$ 12,0800	R\$ 1,4496
I1347	LIXA PARA MADEIRA/MASSA	SEINFRA	UN	0,25000000	R\$ 0,7000	R\$ 0,1750
I2096	TINTA LATEX	SEINFRA	L	0,17000000	R\$ 18,2200	R\$ 3,0974
TOTAL Material:						R\$ 4,7220
Mão de Obra		FONTE	UNID	COEFICIENTE	PREÇO UNITÁRIO	TOTAL
I0045	AJUDANTE DE PINTOR	SEINFRA	H	0,35000000	R\$ 19,1000	R\$ 6,6850
I2395	PINTOR	SEINFRA	H	0,40000000	R\$ 24,1600	R\$ 9,6640
TOTAL Mão de Obra:						R\$ 16,3490
VALOR:						R\$ 21,07
VALOR SEM ENCARGOS:						R\$ 10,70
VALOR ENCARGOS (84.44%):						R\$ 10,37
TOTAL GERAL:						R\$ 21,07

ANTÔNIO GILDERLANDE O. SARAIVA
ENGENHEIRO CIVIL

OBRA: RECUPERAÇÃO DE PRÉDIO PÚBLICO DA BASE DA POLÍCIA MILITAR
LOCAL: MUNICÍPIO DE PENA FORTE-CE

COMPOSIÇÕES DO ORÇAMENTO

Tabela de Referência de Custos: Seinfra-CE 28.1 Com Desoneração

C1614 LATEX DUAS DEMÃOS EM PAREDES EXTERNAS S/MASSA (M2)						
Material		FONTES	UNID	COEFICIENTE	PREÇO UNITÁRIO	TOTAL
I0035	AGUARRÁS MINERAL	SEINFRA	L	0,05000000	R\$ 20,2900	R\$ 1,0145
I1488	LÍQUIDO PREPARADOR DE SUPERFÍCIES	SEINFRA	L	0,12000000	R\$ 12,7800	R\$ 1,5336
I1347	LIXA PARA MADEIRA/MASSA	SEINFRA	UN	0,25000000	R\$ 0,7000	R\$ 0,1750
I2097	TINTA LATEX ACRÍLICA	SEINFRA	L	0,17000000	R\$ 22,2000	R\$ 3,7740
TOTAL Material:						R\$ 6,4971
Mão de Obra		FONTES	UNID	COEFICIENTE	PREÇO UNITÁRIO	TOTAL
I0045	AJUDANTE DE PINTOR	SEINFRA	H	0,35000000	R\$ 19,1000	R\$ 6,6850
I2395	PINTOR	SEINFRA	H	0,40000000	R\$ 24,1600	R\$ 9,6640
TOTAL Mão de Obra:						R\$ 16,3490
VALOR:						R\$ 22,85
VALOR SEM ENCARGOS:						R\$ 12,48
VALOR ENCARGOS (84.44%):						R\$ 10,37
TOTAL GERAL:						R\$ 22,85

C1280 ESMALTE DUAS DEMÃOS EM ESQUADRIAS DE MADEIRA (M2)						
Material		FONTES	UNID	COEFICIENTE	PREÇO UNITÁRIO	TOTAL
I0035	AGUARRÁS MINERAL	SEINFRA	L	0,04000000	R\$ 20,2900	R\$ 0,8116
I1100	ESMALTE SINTÉTICO	SEINFRA	L	0,16000000	R\$ 31,8800	R\$ 5,1008
I1199	FUNDO BRANCO FOSCO NIVELADOR P/ MADEIRAS	SEINFRA	L	0,13000000	R\$ 16,1800	R\$ 2,1034
I1347	LIXA PARA MADEIRA/MASSA	SEINFRA	UN	0,40000000	R\$ 0,7000	R\$ 0,2800
TOTAL Material:						R\$ 8,2958
Mão de Obra		FONTES	UNID	COEFICIENTE	PREÇO UNITÁRIO	TOTAL
I0045	AJUDANTE DE PINTOR	SEINFRA	H	0,35000000	R\$ 19,1000	R\$ 6,6850
I2395	PINTOR	SEINFRA	H	0,40000000	R\$ 24,1600	R\$ 9,6640
TOTAL Mão de Obra:						R\$ 16,3490
VALOR:						R\$ 24,64
VALOR SEM ENCARGOS:						R\$ 14,28
VALOR ENCARGOS (84.44%):						R\$ 10,36
TOTAL GERAL:						R\$ 24,64

ANTÔNIO GILDERLANDE O. SARAIVA
ENGENHEIRO CIVIL
CREA-CE. Nº 359115

OBRA: RECUPERAÇÃO DE PRÉDIO PÚBLICO DA BASE DA POLÍCIA MILITAR
LOCAL: MUNICÍPIO DE PENA FORTE-CE

COMPOSIÇÕES DO ORÇAMENTO

Tabela de Referência de Custos: Seinfra-CE 28.1 Com Desoneração

C1279 ESMALTE DUAS DEMÃOS EM ESQUADRIAS DE FERRO (M2)						
Material		FONTE	UNID	COEFICIENTE	PREÇO UNITÁRIO	TOTAL
I0035	AGUARRÁS MINERAL	SEINFRA	L	0,03000000	R\$ 20,2900	R\$ 0,6087
I1100	ESMALTE SINTETICO	SEINFRA	L	0,16000000	R\$ 31,8800	R\$ 5,1008
I1346	LIXA PARA FERRO	SEINFRA	UN	0,30000000	R\$ 2,1400	R\$ 0,6420
I2293	ZARCÃO	SEINFRA	L	0,12000000	R\$ 28,8100	R\$ 3,4572
					TOTAL Material:	R\$ 9,8087
Mão de Obra		FONTE	UNID	COEFICIENTE	PREÇO UNITÁRIO	TOTAL
I0045	AJUDANTE DE PINTOR	SEINFRA	H	0,80000000	R\$ 19,1000	R\$ 15,2800
I2395	PINTOR	SEINFRA	H	0,80000000	R\$ 24,1600	R\$ 19,3280
					TOTAL Mão de Obra:	R\$ 34,6080
					VALOR:	R\$ 44,42
					VALOR SEM ENCARGOS:	R\$ 22,44
					VALOR ENCARGOS (84.44%):	R\$ 21,98
					TOTAL GERAL:	R\$ 44,42

C1628 LIMPEZA GERAL (M2)						
Mão de Obra		FONTE	UNID	COEFICIENTE	PREÇO UNITÁRIO	TOTAL
I2543	SERVENTE	SEINFRA	H	0,70000000	R\$ 18,4600	R\$ 12,9220
					TOTAL Mão de Obra:	R\$ 12,9220
					VALOR:	R\$ 12,92
					VALOR SEM ENCARGOS:	R\$ 4,25
					VALOR ENCARGOS (84.44%):	R\$ 8,67
					TOTAL GERAL:	R\$ 12,92

 ANTÔNIO GILDERLANDE O. SARAIVA
 ENGENHEIRO CIVIL
 CREA-CE. Nº 359115

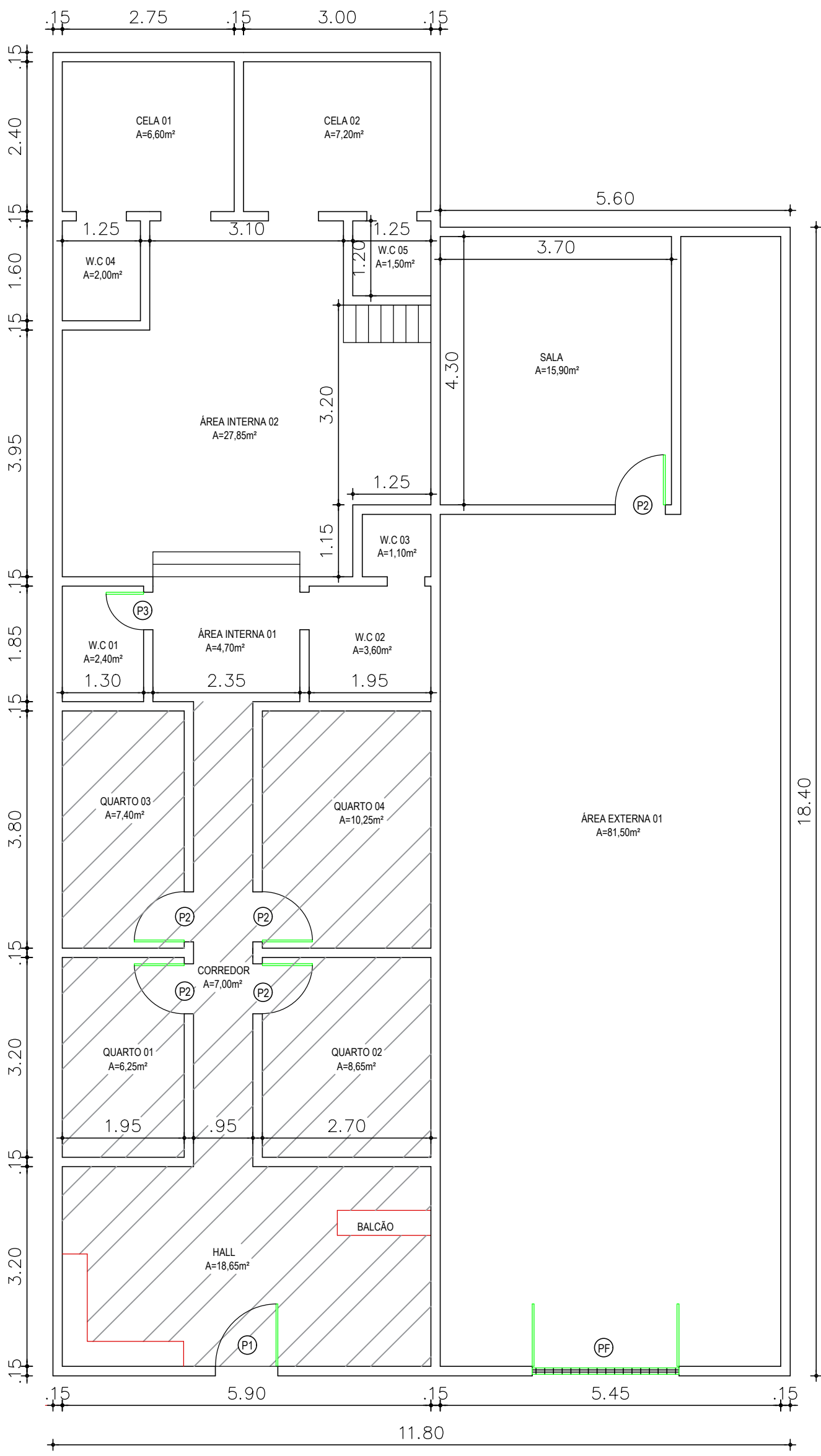

1 PLANTA BAIXA
ESCALA 1/75

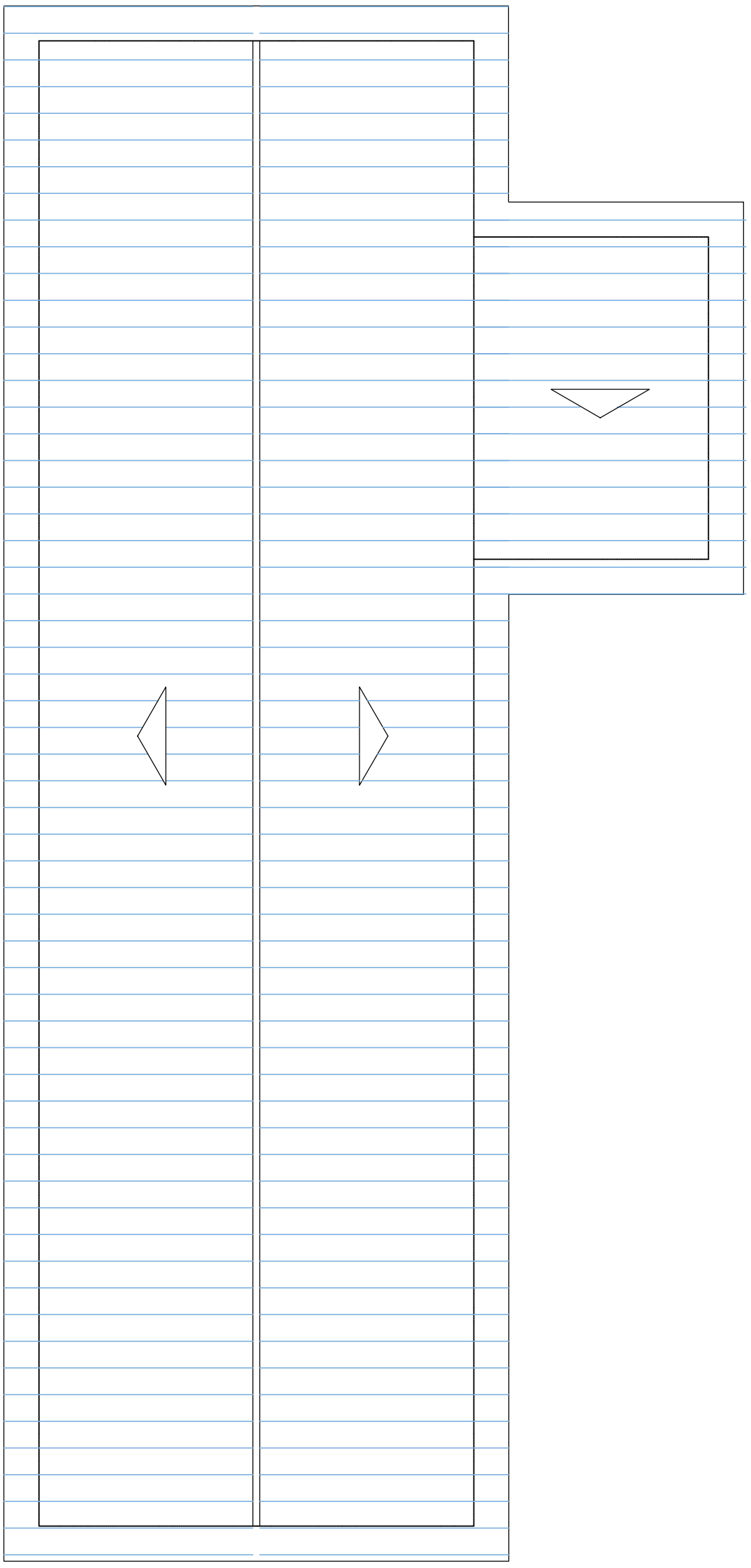

2 COBERTA
ESCALA 1/75

QUADRO DE ESQUADRIAS				
ITEM	LARG.	ALT.	QTDE.	DESCRIÇÃO
P1	1,00	2,10	1,00	PORTA DE MADEIRA
P2	0,80	2,10	5,00	PORTA DE MADEIRA
P3	0,60	2,10	1,00	PORTA DE MADEIRA
PF	2,35	2,10	1,00	PORTÃO DE FERRO

LEGENDA	
	COBERTA A RETELHAR
	FORRO DE GESSO À DEMOLIR E EXECUTAR NOVO

ANTÔNIO GILDERLANDE O. SARAIVA
ENGENHEIRO CIVIL
CREA-CE. Nº 359115

Responsaveis:



MARX2
MARX2 CONSTRUÇÕES EIRELI-ME
CNPJ: 07.142.394/0001-61
RUA EDUARDO PORFÍLIO DA COSTA / Nº 320
DISTRITO DO ROSÁRIO / MILAGRES/CE.
TELEFONE: (88) 9 8821-4237
E-MAIL: marx2projetos@gmail.com

PROJETO

RECUPERAÇÃO DE PRÉDIO PÚBLICO DA BASE DA POLÍCIA MILITAR

PROPRIETÁRIO

PREFEITURA MUNICIPAL DE PENAFORTE -CE

ENDEREÇO/OBRA

AV. ANA TEREZA DE JESUS - MUNICIPIO DE PENAFORTE - CEARÁ

ASSUNTO

ARQUITETONICO

PRANCHA

- PLANTA BAIXA
- PLANTA DE COBERTA
- LEGENDA
- QUADRO DE ESQUADRIAS

01/01

PROJETO MARX2 PROJETOS	DESENHO GEONES	ESCALA INDICADA	DATA MARÇO/2024
---------------------------	-------------------	--------------------	--------------------



Anotação de Responsabilidade Técnica - ART
Lei nº 6.496, de 7 de dezembro de 1977

CREA-CE

ART OBRA / SERVIÇO
Nº CE20241375810

Conselho Regional de Engenharia e Agronomia do Ceará

INICIAL

1. Responsável Técnico

ANTONIO GILDERLANDE OLIVEIRA SARAIVA

Título profissional: **ENGENHEIRO CIVIL**

RNP: **0620681144**

Registro: **359115CE**

Empresa contratada: **MARX2 CONSTRUÇÕES EIRELI - ME**

Registro : **0000426490-CE**

2. Dados do Contrato

Contratante: **PREFEITURA MUNICIPAL DE PENAFORTE-CE.**

CPF/CNPJ: **07.414.931/0001-85**

AVENIDA ANA TEREZA JESUS

Nº: **S/N**

Complemento:

Bairro: **CENTRO**

Cidade: **PENAFORTE**

UF: **CE**

CEP: **63280000**

Contrato: **Não especificado**

Celebrado em:

Valor: **R\$ 5.000,00**

Tipo de contratante: **Pessoa Jurídica de Direito Público**

Ação Institucional: **NENHUMA - NÃO OPTANTE**

3. Dados da Obra/Serviço

SEM DEFINIÇÃO NO MUNICÍPIO DE PENAFORTE-CE.

Nº: **S/N**

Complemento:

Bairro: **SEDE DO MUNICÍPIO.**

Cidade: **PENAFORTE**

UF: **CE**

CEP: **63280000**

Data de Início: **04/03/2024**

Previsão de término: **31/08/2024**

Coordenadas Geográficas: **07°49'37.92"S, 39°4'44.67"W**

Finalidade: **Infraestrutura**

Código: **Não Especificado**

Proprietário: **PREFEITURA MUNICIPAL DE PENAFORTE-CE.**

CPF/CNPJ: **07.414.931/0001-85**

4. Atividade Técnica

	Quantidade	Unidade
14 - Elaboração		
80 - Projeto > ELETROTÉCNICA > INSTALAÇÕES ELÉTRICAS > DE INSTALAÇÕES ELÉTRICAS EM BAIXA TENSÃO > #11.10.1.2 - PARA FINS COMERCIAIS	1,00	un
80 - Projeto > CONSTRUÇÃO CIVIL > INSTALAÇÕES HIDROSSANITÁRIAS > #1.4.4 - DE LIGAÇÃO INDIVIDUAL DE REDE DE ÁGUA	1,00	un
80 - Projeto > CONSTRUÇÃO CIVIL > EDIFICAÇÕES > DE REFORMA DE EDIFICAÇÃO > #1.1.2.4 - EM MATERIAIS MISTOS	1,00	un
35 - Elaboração de orçamento > ELETROTÉCNICA > INSTALAÇÕES ELÉTRICAS > DE INSTALAÇÕES ELÉTRICAS EM BAIXA TENSÃO > #11.10.1.2 - PARA FINS COMERCIAIS	1,00	un
35 - Elaboração de orçamento > CONSTRUÇÃO CIVIL > INSTALAÇÕES HIDROSSANITÁRIAS > #1.4.4 - DE LIGAÇÃO INDIVIDUAL DE REDE DE ÁGUA	1,00	un
35 - Elaboração de orçamento > CONSTRUÇÃO CIVIL > EDIFICAÇÕES > DE REFORMA DE EDIFICAÇÃO > #1.1.2.4 - EM MATERIAIS MISTOS	1,00	un

Após a conclusão das atividades técnicas o profissional deve proceder a baixa desta ART

5. Observações

ART DE PROJETO E ORÇAMENTO REFERENTE A RECUPERAÇÃO DE PRÉDIO PÚBLICO DA BASE DA POLÍCIA MILITAR, LOCALIZADO NO MUNICÍPIO DE PENAFORTE-CE.

6. Declarações

- Declaro que estou cumprindo as regras de acessibilidade previstas nas normas técnicas da ABNT, na legislação específica e no decreto n. 5296/2004.

7. Entidade de Classe

NENHUMA - NÃO OPTANTE

ANTÔNIO GILDERLANDE O. SARAIVA
ENGENHEIRO CIVIL
CREA-CE. Nº 359115

8. Assinaturas

Declaro serem verdadeiras as informações acima

ANTONIO GILDERLANDE OLIVEIRA SARAIVA - CPF: 970.964.313-49

_____, _____ de _____ de _____
Local data

PREFEITURA MUNICIPAL DE PENAFORTE-CE. - CNPJ: 07.414.931/0001-85

9. Informações

* A ART é válida somente quando quitada, mediante apresentação do comprovante do pagamento ou conferência no site do Crea.

A autenticidade desta ART pode ser verificada em: <https://crea-ce.sitac.com.br/publico/>, com a chave: AAz6W
Impresso em: 19/03/2024 às 08:43:42 por: , ip: 200.77.181.179





Anotação de Responsabilidade Técnica - ART
Lei nº 6.496, de 7 de dezembro de 1977

CREA-CE

ART OBRA / SERVIÇO
Nº CE20241375810

Conselho Regional de Engenharia e Agronomia do Ceará

INICIAL

10. Valor

Valor da ART: **R\$ 99,64**

Registrada em: **13/03/2024**

Valor pago: **R\$ 99,64**

Nosso Número: **8216808826**

A autenticidade desta ART pode ser verificada em: <https://crea-ce.sitac.com.br/publico/>, com a chave: AAz6V
 Impresso em: 19/03/2024 às 08:43:42 por: , ip: 200.77.181.179





(PAPEL TIMBRADO DA PROPONENTE)

ANEXO II – MODELO DE APRESENTAÇÃO DE CARTA-PROPOSTA

Local e data

À
Prefeitura Municipal de Penaforte
Setor de Licitações
Penaforte - CE.

REF.: DISPENSA DE LICITAÇÃO Nº 028/2024

Prezados(as) Senhores(as),

Apresentamos a V. Sas., nossa proposta para o objeto do Edital de **DISPENSA DE LICITAÇÃO Nº 028/2024**, cujo objeto é a **RECUPERAÇÃO DE PRÉDIO PÚBLICO DA BASE DA POLÍCIA MILITAR. LOCALIZADO NA AVENIDA ANA TEREZA DE JESUS, NA SEDE DE PENAFORTE/CE**, pelo preço global de R\$ _____ (_____), com prazo de execução até 60 (sessenta) dias.

1. Caso nos seja adjudicado o objeto da presente licitação, nos comprometemos a assinar o contrato no prazo determinado no documento de convocação, indicando para esse fim o(a) Sr(a). _____, portador(a) da carteira de Identidade nº. _____ e CPF nº _____, como representante legal desta empresa.
2. No valor total proposto estão englobados todos os tributos, taxas e/ou encargos de quaisquer naturezas devidos aos poderes públicos federais, estaduais ou municipais, comprometendo-nos a saldá-los, por nossa conta, nos prazos e na forma prevista na legislação pertinente, bem como despesas com encargos trabalhistas e sociais, mão-de-obra, transportes de nosso pessoal e de materiais, todos os custos direta ou indiretamente relacionados com o objeto desta licitação, incluindo-se a ociosidade de mão de obra e dos equipamentos empregados na execução dos serviços.
3. Os pagamentos serão efetuados em conformidade com as condições estabelecidas na Minuta do Contrato.
4. Informamos que o prazo de validade da nossa proposta é de **60 (sessenta) dias** corridos, a contar da data da abertura da licitação.
5. Finalizando, declaramos que assumimos inteira responsabilidade pela execução dos serviços objeto deste Edital e que serão executados conforme exigência editalícia e contratual, e que serão iniciados dentro do prazo de até 05 (cinco) dias consecutivos, contados a partir da data de recebimento da Ordem de Serviço, bem como declaramos conhecer e aceitar as condições constantes da presente Dispensa e de seus Anexos, bem como o disposto na Lei 8.666 de 21 de Junho de 1993.

Atenciosamente,
Carimbo da Empresa e assinatura do(a) representante.



OBS: ANEXAR CRONOGRAMA FISICO-FINANCEIRO CONFORME PROJETO BÁSICO



ANEXO III
MINUTA DO CONTRATO

TERMO DE CONTRATO QUE ENTRE SI FAZEM O MUNICÍPIO DE PENAFORTE, ATRAVÉS DA SECRETARIA MUNICIPAL DE INFRAESTRUTURA, OBRAS E URBANISMO, COM A EMPRESA _____, PARA O FIM QUE A SEGUIR SE DECLARA:

O MUNICÍPIO DE PENAFORTE, Estado do Ceará, pessoa jurídica de direito público interno, inscrito no CNPJ/MF sob o nº 07.414.931/0001-85, através da Secretaria Municipal de Infraestrutura, Obras e Urbanismo, neste ato representada por seu(sua) Ordenador(a) de Despesas, o(a) Sr(a). Diego Ferreira Ângelo, residente e domiciliado(a) nesta Cidade, apenas denominado **CONTRATANTE**, e de outro lado, estabelecida na, inscrita no CNPJ/MF sob o nº, neste ato representada por, portador(a) do CPF nº, apenas denominada de **CONTRATADA**, resolvem firmar o presente Contrato, tendo em vista o resultado da Licitação, na modalidade Dispensa Eletrônica nº 028/2024, em observância às disposições da Lei nº 14.133, de 1º de abril de 2021 e demais legislação aplicável, mediante as cláusulas e condições a seguir enunciadas.

CLÁUSULA 1ª - OBJETO

1.1 - O objeto do presente instrumento é a **RECUPERAÇÃO DE PRÉDIO PÚBLICO DA BASE DA POLÍCIA MILITAR. LOCALIZADO NA AVENIDA ANA TEREZA DE JESUS, NA SEDE DE PENAFORTE/CE.**

1.2 - Vinculam a este contrato, independentemente de transcrição:

1.2.1 - Projetos;

1.2.2 - Edital da Licitação;

1.2.3 - Proposta do contratado;

1.2.4 - Eventuais anexos dos documentos supracitados.

1.3 - O regime de execução é o de empreitada por preço global.

CLÁUSULA 2ª - VIGÊNCIA, PRAZO DE EXECUÇÃO E PRORROGAÇÃO

2.1 - O presente Contrato terá vigência de **12 (doze) meses**, sendo que os serviços deverão ser executados e concluídos dentro do prazo de **03 (três) meses**, de acordo com o cronograma físico-financeiro, a contar da data de recebimento da ordem de serviços, na forma do artigo 105 da Lei nº 14.133, de 2021.

2.2 - A prorrogação do presente contrato é condicionada ao cumprimento dos seguintes requisitos:

a) Seja juntado relatório que discorra sobre a execução do contrato, com informações de que os serviços tenham sido prestados regularmente;

b) Seja juntada justificativa e motivo, por escrito, de que a Administração mantém interesse na realização do serviço;

2.2.1 - Os pedidos de prorrogação deverão se fazer acompanhar de um relatório circunstanciado e do novo cronograma físico-financeiro adaptado às novas condições propostas. Esses pedidos serão



analisados e julgados pela fiscalização da Contratante.

2.3 - O contratado não tem direito subjetivo à prorrogação contratual.

2.4 - A prorrogação de contrato deverá ser promovida mediante celebração de termo aditivo, firmado por ambas as partes.

2.5 - Nas eventuais prorrogações contratuais, os custos não renováveis já pagos ou amortizados ao longo do primeiro período de vigência da contratação deverão ser reduzidos ou eliminados como condição para a renovação.

2.6 - O contrato não poderá ser prorrogado quando o contratado tiver sido penalizado nas sanções de declaração de inidoneidade ou impedimento de licitar e contratar com poder público, observadas as abrangências de aplicação.

CLÁUSULA 3ª – MODELOS DE EXECUÇÃO E GESTÃO CONTRATUAIS

3.1 - O regime de execução contratual, os modelos de gestão e de execução, assim como os prazos e condições de conclusão, entrega, observação e recebimento do objeto constam nos Projetos, anexo a este Contrato.

3.2 - Não será admitida a subcontratação do objeto contratual.

CLÁUSULA 4ª – VALOR, PAGAMENTO E REAJUSTE

4.1 - O valor total da contratação é de R\$ (.....).

4.2 - No valor acima, estão incluídas todas as despesas ordinárias diretas e indiretas decorrentes da execução do objeto, inclusive tributos e/ou impostos, encargos sociais, trabalhistas, previdenciários, fiscais e comerciais incidentes, taxa de administração, frete, seguro e outros necessários ao cumprimento integral do objeto da contratação.

4.3 - O prazo para pagamento ao contratado e demais condições a ele referentes encontram-se definidos no cronograma físico-financeiro, anexo a este Contrato, em conformidade com os serviços executados e medições apresentadas e atestadas pela fiscalização da Contratante.

4.4 - Os preços inicialmente contratados são fixos e irreajustáveis no prazo de um ano, contado da data do orçamento estimado.

4.5 - O orçamento estimado pela Administração baseou-se em tabelas referenciais oficiais, descritas nos projetos, sendo que devem estas serem seguidas para fins de reajuste.

4.6 - Após o interregno de um ano, os preços iniciais serão reajustados, mediante a aplicação, pelo contratante, do índice Nacional de Custo de Construção - INCC, exclusivamente para as obrigações iniciadas e concluídas após a ocorrência da anualidade.

4.7 - Nos reajustes subsequentes ao primeiro, o interregno mínimo de um ano será contado a partir dos efeitos financeiros do último reajuste.

4.8 - No caso de atraso ou não divulgação do(s) índice(s) de reajustamento, o contratante pagará ao contratado a importância calculada pela última variação conhecida, liquidando a diferença correspondente tão logo seja(m) divulgado(s) o(s) índice(s) definitivo(s).

4.8.1 - Fica o Contratado obrigado a apresentar memória de cálculo referente ao reajustamento de preços do valor remanescente, sempre que este ocorrer.

4.9 - Nas aferições finais, o(s) índice(s) utilizado(s) para reajuste será(ão), obrigatoriamente, o(s) definitivo(s).

4.10 - Caso o(s) índice(s) estabelecido(s) para reajustamento venha(m) a ser extinto(s) ou de qualquer forma não possa(m) mais ser utilizado(s), será(ão) adotado(s), em substituição, o(s) que vier(em) a ser determinado(s) pela legislação então em vigor.

4.11 - Na ausência de previsão legal quanto ao índice substituto, as partes elegerão novo índice oficial, para reajustamento do preço do valor remanescente, por meio de termo aditivo.



4.12 - O reajuste será realizado por apostilamento, conforme previsão do Art. 136, da Lei 14.133/2021.

CLÁUSULA 5ª – OBRIGAÇÕES DO CONTRATANTE

5.1 - São obrigações do Contratante:

5.2 - Exigir o cumprimento de todas as obrigações assumidas pelo Contratado, de acordo com o contrato e seus anexos;

5.3 - Receber o objeto no prazo e condições estabelecidas nos Projetos;

5.4 - Notificar o Contratado por escrito da ocorrência de eventuais imperfeições, falhas ou irregularidades constatadas no curso da execução dos serviços, fixando prazo para a sua correção, certificando-se de que as soluções por ele propostas sejam as mais adequadas.

5.5 - Notificar o Contratado, por escrito, sobre vícios, defeitos ou incorreções verificadas no objeto fornecido, para que seja por ele substituído, reparado ou corrigido, no total ou em parte, às suas expensas;

5.6 - Acompanhar e fiscalizar a execução do contrato e o cumprimento das obrigações pelo Contratado;

5.7 - Comunicar a empresa para emissão de Nota Fiscal, no que se refere à parcela incontroversa da execução do objeto, para efeito de liquidação e pagamento, quando houver controvérsia sobre a execução do objeto, quanto à dimensão, qualidade e quantidade, conforme o art. 143, da Lei nº 14.133/2021;

5.8 - Efetuar o pagamento ao Contratado do valor correspondente à execução do objeto, no prazo, forma e condições estabelecidos no presente Contrato e nos Projetos;

5.9 - Aplicar ao Contratado as sanções previstas na lei e neste Contrato;

5.10 - Cientificar a Procuradoria Geral do Município para adoção das medidas cabíveis quando do descumprimento de obrigações pelo Contratado;

5.11 - Explicitamente emitir decisão sobre todas as solicitações e reclamações relacionadas à execução do presente Contrato, ressalvados os requerimentos manifestamente impertinentes, meramente protelatórios ou de nenhum interesse para a boa execução do ajuste.

5.11.1 - A Administração terá o prazo de 10 (dez) dias úteis, a contar da data do protocolo do requerimento, para decidir, admitida a prorrogação por igual período, quando motivada.

5.12 - Responder eventuais pedidos de reestabelecimento do equilíbrio econômico-financeiro feitos pelo contratado, no prazo máximo de 15 (quinze) dias úteis.

5.13 - Notificar os emitentes das garantias, caso estas tenham sido exigidas, quanto ao início de processo administrativo para apuração de descumprimento de cláusulas contratuais.

5.14 - Fornecer por escrito as informações necessárias para o desenvolvimento dos serviços objeto do contrato.

5.15 - Realizar avaliações periódicas da qualidade dos serviços, após seu recebimento.

5.16 - Exigir do Contratado que providencie a seguinte documentação como condição indispensável para o recebimento definitivo de objeto, quando for o caso:

a) "as built", elaborado pelo responsável por sua execução;

b) comprovação das ligações definitivas de energia, água, telefone e gás;

c) laudo de vistoria do corpo de bombeiros aprovando o serviço;

d) carta "habite-se", emitida pela prefeitura; e

e) certidão negativa de débitos previdenciários específica para o registro da obra junto ao Cartório de Registro de Imóveis;

5.16.1 - A documentação disposta acima deverá ser apresentada de acordo com o tipo de obra ou serviços de engenharia contratado.



5.17 - Arquivar, entre outros documentos, de projetos, "as built", especificações técnicas, orçamentos, termos de recebimento, contratos e aditamentos, relatórios de inspeções técnicas após o recebimento do serviço e notificações expedidas.

5.18 - Assegurar que o ambiente de trabalho, inclusive seus equipamentos e instalações, apresentem condições adequadas ao cumprimento, pelo Contratado, das normas de segurança e saúde no trabalho, quando o serviço for executado em suas dependências, ou em local por ela designado.

5.19 - Não responder por quaisquer compromissos assumidos pelo Contratado com terceiros, ainda que vinculados à execução do contrato, bem como por qualquer dano causado a terceiros em decorrência de ato do Contratado, de seus empregados, prepostos ou subordinados.

5.20 - Previamente à expedição da ordem de serviço, verificar pendências, liberar áreas e/ou adotar providências cabíveis para a regularidade do início da sua execução.

CLÁUSULA 6ª – OBRIGAÇÕES DO CONTRATADO

6.1 - O Contratado deve cumprir todas as obrigações constantes deste Contrato e de seus anexos, assumindo como exclusivamente seus os riscos e as despesas decorrentes da boa e perfeita execução do objeto, observando, ainda, as obrigações a seguir dispostas:

6.2 - Manter preposto, aceito pela Administração, no local do serviço para representá-lo na execução do contrato.

6.2.1 - A indicação ou a manutenção do preposto da empresa poderá ser recusada pelo Contratante, desde que devidamente justificada, devendo a empresa designar outro para o exercício da atividade.

6.3 - Atender às determinações regulares emitidas pelo fiscal do contrato ou autoridade superior (art. 137, II, da Lei nº 14.133/2021) e prestar todo esclarecimento ou informação por eles solicitados;

6.4 - Alocar os empregados necessários ao perfeito cumprimento das cláusulas deste contrato, com habilitação e conhecimento adequados, fornecendo os materiais, equipamentos, ferramentas e utensílios demandados, cuja quantidade, qualidade e tecnologia deverão atender às recomendações de boa técnica e a legislação de regência;

6.5 - Reparar, corrigir, remover, reconstruir ou substituir, às suas expensas, no total ou em parte, no prazo fixado pelo fiscal do contrato, os serviços nos quais se verificarem vícios, defeitos ou incorreções resultantes da execução ou dos materiais empregados;

6.6 - Responsabilizar-se pelos vícios e danos decorrentes da execução do objeto, de acordo com o Código de Defesa do Consumidor (Lei nº 8.078, de 1990), bem como por todo e qualquer dano causado à Administração ou a terceiros, não reduzindo essa responsabilidade a fiscalização ou o acompanhamento da execução contratual pelo Contratante, que ficará autorizado a descontar dos pagamentos devidos ou da garantia, caso exigida no edital, o valor correspondente aos danos sofridos;

6.7 - Efetuar comunicação ao Contratante, assim que tiver ciência da impossibilidade de realização ou finalização do serviço no prazo estabelecido, para adoção de ações de contingência cabíveis.

6.8 - Não contratar, durante a vigência do contrato, cônjuge, companheiro ou parente em linha reta, colateral ou por afinidade, até o terceiro grau, de dirigente do contratante ou do fiscal ou gestor do contrato, nos termos do artigo 48, parágrafo único, da Lei nº 14.133/2021;

6.9 - Quando não for possível a verificação da regularidade no Sistema de Cadastro de Fornecedores - SICAF, o contratado deverá entregar ao setor responsável pela fiscalização do contrato, até o dia trinta do mês seguinte ao da prestação dos serviços, os seguintes documentos:

a) prova de regularidade relativa à Seguridade Social;

b) certidão conjunta relativa aos tributos federais e à Dívida Ativa da União;

c) certidões que comprovem a regularidade perante a Fazenda Estadual e Municipal do domicílio ou sede do contratado;

d) Certidão de Regularidade do FGTS;



e) Certidão Negativa de Débitos Trabalhistas - CNDT;

6.10 - Responsabilizar-se pelo cumprimento das obrigações previstas em Acordo, Convenção, Dissídio Coletivo de Trabalho ou equivalentes das categorias abrangidas pelo contrato, por todas as obrigações trabalhistas, sociais, previdenciárias, tributárias e as demais previstas em legislação específica, cuja inadimplência não transfere a responsabilidade ao Contratante;

6.11 - Comunicar ao Fiscal do contrato, no prazo de 24 (vinte e quatro) horas, qualquer ocorrência anormal ou acidente que se verifique no local dos serviços.

6.12 - Prestar todo esclarecimento ou informação solicitada pelo Contratante ou por seus prepostos, garantindo-lhes o acesso, a qualquer tempo, ao local dos trabalhos, bem como aos documentos relativos à execução do empreendimento.

6.13 - Paralisar, por determinação do Contratante, qualquer atividade que não esteja sendo executada de acordo com a boa técnica ou que ponha em risco a segurança de pessoas ou bens de terceiros.

6.14 - Promover a guarda, manutenção e vigilância de materiais, ferramentas, e tudo o que for necessário à execução do objeto, durante a vigência do contrato.

6.15 - Conduzir os trabalhos com estrita observância às normas da legislação pertinente, cumprindo as determinações do Poder Público, mantendo sempre limpo o local dos serviços e nas melhores condições de segurança, higiene e disciplina.

6.16 - Submeter previamente, por escrito, ao Contratante, para análise e aprovação, quaisquer mudanças nos métodos executivos que fujam às especificações do memorial descritivo ou instrumento congênere.

6.17 - Não permitir a utilização de qualquer trabalho do menor de dezesseis anos, exceto na condição de aprendiz para os maiores de quatorze anos, nem permitir a utilização do trabalho do menor de dezoito anos em trabalho noturno, perigoso ou insalubre;

6.18 - Manter durante toda a vigência do contrato, em compatibilidade com as obrigações assumidas, todas as condições exigidas para habilitação na licitação;

6.19 - Cumprir, durante todo o período de execução do contrato, a reserva de cargos prevista em lei para pessoa com deficiência, para reabilitado da Previdência Social ou para aprendiz, bem como as reservas de cargos previstas na legislação, nos termos do art. 116, da Lei nº 14.133/2021;

6.20 - Comprovar a reserva de cargos, a que se refere a subcláusula acima, sempre que for solicitado, no prazo fixado pelo fiscal do contrato, com a indicação dos empregados que preencheram as referidas vagas (art. 116, parágrafo único);

6.21 - Guardar sigilo sobre todas as informações obtidas em decorrência do cumprimento do contrato;

6.22 - Arcar com o ônus decorrente de eventual equívoco no dimensionamento dos quantitativos de sua proposta, inclusive quanto aos custos variáveis decorrentes de fatores futuros e incertos, devendo complementá-los, caso o previsto inicialmente em sua proposta não seja satisfatório para o atendimento do objeto da contratação, exceto quando ocorrer algum dos eventos arrolados no art. 124, II, d, da Lei nº 14.133/2021;

6.23 - Cumprir, além dos postulados legais vigentes de âmbito federal, estadual ou municipal, as normas de segurança do Contratante;

6.24 - Observar os preceitos da legislação sobre a jornada de trabalho, conforme a categoria profissional.

6.25 - Atender às solicitações do Contratante quanto à substituição dos empregados alocados, no prazo fixado pela fiscalização do contrato, nos casos em que ficar constatado descumprimento das obrigações relativas à execução do serviço, conforme descrito nas especificações do projeto.

6.26 - Instruir seus empregados quanto à necessidade de acatar as Normas Internas do Contratante.

6.27 - Instruir seus empregados a respeito das atividades a serem desempenhadas, alertando-os a não executarem atividades não abrangidas pelo contrato, devendo o Contratado relatar ao Contratante toda e qualquer ocorrência neste sentido, a fim de evitar desvio de função.



- 6.28 - Instruir os seus empregados, quanto à prevenção de incêndios nas áreas do Contratante.
- 6.29 - Adotar as providências e precauções necessárias, inclusive consulta nos respectivos órgãos, se necessário for, a fim de que não venham a ser danificadas as redes hidrossanitárias, elétricas e de comunicação.
- 6.30 - Estar registrada ou inscrita no Conselho Profissional competente, conforme as áreas de atuação.
- 6.31 - Obter junto aos órgãos competentes, conforme o caso, as licenças necessárias e demais documentos e autorizações exigíveis, na forma da legislação aplicável.
- 6.32 - Elaborar o Diário de Obra incluindo todas as informações pertinentes sobre o andamento dos serviços, bem como os comunicados à Fiscalização e situação das atividades em relação ao cronograma previsto.
- 6.33 - Refazer, às suas expensas, os trabalhos executados em desacordo com o estabelecido nas especificações, bem como substituir aqueles realizados com materiais defeituosos ou com vício de construção, pelo prazo de 05 (cinco) anos, contado da data de emissão do Termo de Recebimento Definitivo.
- 6.34 - Responder por qualquer acidente de trabalho na execução dos serviços, por uso indevido de patentes registradas em nome de terceiros, por danos resultantes de defeitos ou incorreções dos serviços ou dos bens do Contratante, de seus funcionários ou de terceiros, ainda que ocorridos em via pública junto ao serviço de engenharia.
- 6.35 - Realizar, conforme o caso, por meio de laboratórios previamente aprovados pela fiscalização e sob suas custas, os testes, ensaios, exames e provas que lhe caibam necessárias ao controle de qualidade dos materiais, serviços e equipamentos a serem aplicados nos trabalhos, conforme procedimento previsto nas especificações.
- 6.36 - Providenciar, de acordo com o objeto contratado, as ligações definitivas das utilidades previstas no projeto (água, esgoto, gás, energia elétrica, telefone etc.), bem como atuar junto aos órgãos federais, estaduais e municipais e concessionárias de serviços públicos para a obtenção de licenças e regularização dos serviços e atividades concluídas (ex.: Habite-se, Licença Ambiental de Operação etc.).

CLÁUSULA 7ª – GARANTIA DE EXECUÇÃO

- 7.1 - A contratação conta com garantia de execução, nos moldes do art. 96, da Lei nº 14.133/2021, em valor correspondente a 5% (um por cento) do valor total do contrato.
- 7.2 - O contratado apresentará, no prazo máximo de 05 (cinco) dias úteis, prorrogáveis por igual período, a critério do contratante, contado da assinatura do contrato, comprovante de prestação de garantia, podendo optar por caução em dinheiro, títulos da dívida pública, seguro-garantia ou fiança bancária, em valor correspondente a 1% (um por cento) do valor total do contrato.
- 7.3 - Caso utilizada a modalidade de seguro-garantia, a apólice deverá ter validade durante a vigência do contrato e por mais 90 (noventa) dias após término deste prazo de vigência, permanecendo em vigor mesmo que o contratado não pague o prêmio nas datas convencionadas.
- 7.4 - A apólice do seguro-garantia deverá acompanhar as modificações referentes à vigência do contrato principal, mediante a emissão do respectivo endosso pela seguradora.
- 7.5 - Será permitida a substituição da apólice de seguro-garantia na data de renovação ou de aniversário, desde que mantidas as condições e coberturas da apólice vigente e nenhum período fique descoberto, ressalvado o disposto no item 7.6 deste contrato.
- 7.6 - Na hipótese de suspensão do contrato por ordem ou inadimplemento da Administração, o contratado ficará desobrigado de renovar a garantia ou de endossar a apólice de seguro até a ordem de reinício da execução ou o adimplemento pela Administração.
- 7.7 - A garantia assegurará, qualquer que seja a modalidade escolhida, o pagamento de:
- 7.7.1 - prejuízos advindos do não cumprimento do objeto do contrato e do não adimplemento das demais

obrigações nele previstas;

7.7.2 - multas moratórias e punitivas aplicadas pela Administração à contratada; e

7.7.3 - obrigações trabalhistas e previdenciárias de qualquer natureza e para com o FGTS, não adimplidas pelo contratado, quando couber.

7.8 - A modalidade seguro-garantia somente será aceita se contemplar todos os eventos indicados no item 7.7, observada a legislação que rege a matéria.

7.9 - A garantia em dinheiro deverá ser efetuada em favor do contratante, em conta específica a ser fornecida, com correção monetária.

7.10 - Caso a opção seja por utilizar títulos da dívida pública, estes devem ter sido emitidos sob a forma escritural, mediante registro em sistema centralizado de liquidação e custódia autorizado pelo Banco Central do Brasil e avaliados pelos seus valores econômicos, conforme definido pelo Ministério competente.

7.11 - No caso de garantia na modalidade de fiança bancária, deverá ser emitida por banco ou instituição financeira, devidamente autorizada a operar no País pelo Banco Central do Brasil, e deverá constar expressa renúncia do fiador aos benefícios do artigo 827 do Código Civil.

7.12 - No caso de alteração do valor do contrato, ou prorrogação de sua vigência, a garantia deverá ser ajustada ou renovada, seguindo os mesmos parâmetros utilizados quando da contratação.

7.13 - Se o valor da garantia for utilizado total ou parcialmente em pagamento de qualquer obrigação, o Contratado obriga-se a fazer a respectiva reposição no prazo máximo de 10 (dez) dias úteis, contados da data em que for notificado.

7.14 - O Contratante executará a garantia na forma prevista na legislação que rege a matéria.

7.14.1 - O emitente da garantia ofertada pelo contratado deverá ser notificado pelo contratante quanto ao início de processo administrativo para apuração de descumprimento de cláusulas contratuais (art. 137, § 4º, da Lei n.º 14.133/2021).

7.14.2 - Caso se trate da modalidade seguro-garantia, ocorrido o sinistro durante a vigência da apólice, sua caracterização e comunicação poderão ocorrer fora desta vigência, não caracterizando fato que justifique a negativa do sinistro, desde que respeitados os prazos prescricionais aplicados ao contrato de seguro, nos termos das regulamentações da Superintendência de Seguros Privados - SUSEP.

7.15 - Extinguir-se-á a garantia com a restituição da apólice, carta fiança ou autorização para a liberação de importâncias depositadas em dinheiro a título de garantia, acompanhada de declaração do contratante, mediante termo circunstanciado, de que o contratado cumpriu todas as cláusulas do contrato;

7.16 - A garantia somente será liberada ou restituída após a fiel execução do contrato ou após a sua extinção por culpa exclusiva da Administração e, quando em dinheiro, será atualizada monetariamente.

7.17 - O garantidor não é parte para figurar em processo administrativo instaurado pelo contratante com o objetivo de apurar prejuízos e/ou aplicar sanções à contratada.

7.18 - O contratado autoriza o contratante a reter, a qualquer tempo, a garantia, na forma prevista no Edital e neste Contrato.

7.19 - A garantia de execução é independente de eventual garantia do produto ou serviço prevista especificamente nos Projetos.

CLÁUSULA 8ª – INFRAÇÕES E SANÇÕES ADMINISTRATIVAS

8.1 - Comete infração administrativa, nos termos da Lei n° 14.133, de 2021, o contratado que:

a) Der causa à inexecução parcial do contrato;

b) Der causa à inexecução parcial do contrato que cause grave dano à Administração ou ao funcionamento dos serviços públicos ou ao interesse coletivo;



- c) Der causa à inexecução total do contrato;
- d) Ensejar o retardamento da execução ou da entrega do objeto da contratação sem motivo justificado;
- e) Apresentar documentação falsa ou prestar declaração falsa durante a execução do contrato;
- f) Praticar ato fraudulento na execução do contrato;
- g) Comportar-se de modo inidôneo ou cometer fraude de qualquer natureza;
- h) Praticar ato lesivo previsto no art. 5º da Lei nº 12.846, de 1º de agosto de 2013.

8.2 - Serão aplicadas ao contratado que incorrer nas infrações acima descritas as seguintes sanções:

8.2.1 - Advertência, quando o contratado der causa à inexecução parcial do contrato, sempre que não se justificar a imposição de penalidade mais grave (art. 156, §2º, da Lei nº 14.133, de 2021);

8.2.2 - Impedimento de licitar e contratar, quando praticadas as condutas descritas nas alíneas "b", "c" e "d" do subitem acima deste Contrato, sempre que não se justificar a imposição de penalidade mais grave (art. 156, § 4º, da Lei nº 14.133, de 2021);

8.2.3 - Declaração de inidoneidade para licitar e contratar, quando praticadas as condutas descritas nas alíneas "e", "f", "g" e "h" do subitem acima deste Contrato, bem como nas alíneas "b", "c" e "d", que justifiquem a imposição de penalidade mais grave (art. 156, §5º, da Lei nº 14.133, de 2021).

8.2.4 - Multa:

8.2.4.1 - Moratória de 1% (um por cento) por dia de atraso injustificado sobre o valor da parcela inadimplida, até o limite de 20 (vinte) dias;

8.2.4.2 - O atraso superior a 20 (vinte) dias autoriza a Administração a promover a extinção do contrato por descumprimento ou cumprimento irregular de suas cláusulas, conforme dispõe o inciso I do art. 137 da Lei no. 14.133, de 2021.

8.2.4.3 - Compensatória de 10% (dez por cento) sobre o valor total do contrato, no caso de inexecução total do objeto.

8.3 - A aplicação das sanções previstas neste Contrato não exclui, em hipótese alguma, a obrigação de reparação integral do dano causado ao Contratante (art. 156, §9º, da Lei nº 14.133, de 2021)

8.4 - Todas as sanções previstas neste Contrato poderão ser aplicadas cumulativamente com a multa (art. 156, §7º, da Lei nº 14.133, de 2021).

8.4.1 - Antes da aplicação da multa será facultada a defesa do interessado no prazo de 15 (quinze) dias úteis, contado da data de sua intimação (art. 157, da Lei nº 14.133, de 2021)

8.4.2 - Se a multa aplicada e as indenizações cabíveis forem superiores ao valor do pagamento eventualmente devido pelo Contratante ao Contratado, além da perda desse valor, a diferença poderá ser cobrada judicialmente (art. 156, §8º, da Lei nº 14.133, de 2021).

8.4.3 - Previamente ao encaminhamento à cobrança judicial, a multa poderá ser recolhida administrativamente no prazo máximo de 15 (quinze) dias úteis, a contar da data do recebimento da comunicação enviada pela autoridade competente.

8.5 - A aplicação das sanções realizar-se-á em processo administrativo que assegure o contraditório e a ampla defesa ao Contratado, observando-se o procedimento previsto no caput e parágrafos do art. 158 da Lei nº 14.133, de 2021, para as penalidades de impedimento de licitar e contratar e de declaração de inidoneidade para licitar ou contratar.

8.6 - Na aplicação das sanções serão considerados (art. 156, §1º, da Lei nº 14.133, de 2021):

- a) A natureza e a gravidade da infração cometida;
- b) As peculiaridades do caso concreto;
- c) As circunstâncias agravantes ou atenuantes;



d) Os danos que dela provierem para o Contratante;

e) A implantação ou o aperfeiçoamento de programa de integridade, conforme normas e orientações dos órgãos de controle.

8.7 - Os atos previstos como infrações administrativas na Lei nº 14.133, de 2021, que também sejam tipificados como atos lesivos na Lei nº 12.846, de 2013, serão apurados e julgados conjuntamente, nos mesmos autos, observados o rito procedimental e autoridade competente definidos na referida Lei (art. 159).

8.8 - A personalidade jurídica do Contratado poderá ser desconsiderada sempre que utilizada com abuso do direito para facilitar, encobrir ou dissimular a prática dos atos ilícitos previstos neste Contrato ou para provocar confusão patrimonial, e, nesse caso, todos os efeitos das sanções aplicadas à pessoa jurídica serão estendidos aos seus administradores e sócios com poderes de administração, à pessoa jurídica sucessora ou à empresa do mesmo ramo com relação de coligação ou controle, de fato ou de direito, com o Contratado, observados, em todos os casos, o contraditório, a ampla defesa e a obrigatoriedade de análise jurídica prévia (art. 160, da Lei nº 14.133, de 2021).

8.9 - O Contratante deverá, no prazo máximo 15 (quinze) dias úteis, contado da data de aplicação da sanção, informar e manter atualizados os dados relativos às sanções por ela aplicadas, para fins de publicidade no Cadastro Nacional de Empresas Inidôneas e Suspensas (Ceis) e no Cadastro Nacional de Empresas Punidas (Cnep), instituídos no âmbito do Poder Executivo Federal. (Art. 161, da Lei nº 14.133, de 2021).

8.10 - As sanções de impedimento de licitar e contratar e declaração de inidoneidade para licitar ou contratar são passíveis de reabilitação na forma do art. 163 da Lei nº 14.133/21.

8.11 - Os débitos do contratado para com a Administração contratante, resultantes de multa administrativa e/ou indenizações, não inscritos em dívida ativa, poderão ser compensados, total ou parcialmente, com os créditos devidos pelo Município decorrentes deste mesmo contrato ou de outros contratos administrativos que o contratado possua com o Município contratante, na forma da Instrução Normativa SEGES/ME nº 26, de 13 de abril de 2022.

CLÁUSULA 9ª – EXTINÇÃO CONTRATUAL

9.1 - O contrato será extinto quando cumpridas as obrigações de ambas as partes, ainda que isso ocorra antes do prazo estipulado para tanto.

9.2 - Se a execução dos serviços contratados não for cumprida no prazo estipulado, a vigência poderá ser prorrogada até a conclusão do objeto, caso em que deverá a Administração providenciar a readequação do cronograma fixado para o contrato.

9.3 - Quando a não conclusão do contrato, referida no item anterior, decorrer de culpa do contratado:

a) ficará ele constituído em mora, sendo-lhe aplicáveis as respectivas sanções administrativas; e

b) poderá a Administração optar pela extinção do contrato e, nesse caso, adotará as medidas admitidas em lei para a continuidade da execução contratual.

9.4 - O contrato pode ser extinto antes de cumpridas as obrigações nele estipuladas, ou antes do prazo nele fixado, por algum dos motivos previstos no artigo 137 da Lei nº 14.133/21, bem como amigavelmente, assegurados o contraditório e a ampla defesa.

9.4.1 - Na hipótese acima, aplicam-se também os artigos 138 e 139 da mesma Lei.

9.5 - A alteração social ou a modificação da finalidade ou da estrutura da empresa não ensejará a extinção do contrato, caso não restrinja a sua capacidade de concluir o contrato.

9.5.1 - Se a operação implicar mudança da pessoa jurídica contratada, deverá ser formalizado termo aditivo para alteração subjetiva.

9.6 - A extinção do contrato não configura óbice para o reconhecimento do desequilíbrio econômico-financeiro, hipótese em que será concedida indenização por meio de termo indenizatório (art. 131, caput,



da Lei n.º 14.133, de 2021).

9.7 - O contrato poderá ser extinto caso se constate que o contratado mantém vínculo de natureza técnica, comercial, econômica, financeira, trabalhista ou civil com dirigente do órgão ou entidade contratante ou com agente público que tenha desempenhado função na licitação ou atue na fiscalização ou na gestão do contrato, ou que deles seja cônjuge, companheiro ou parente em linha reta, colateral ou por afinidade, até o terceiro grau (art. 14, inciso IV, da Lei n.º 14.133, de 2021).

CLÁUSULA 10ª – FONTE DE RECURSOS E DOTAÇÃO ORÇAMENTÁRIA

10.1 - As despesas decorrentes da presente contratação correrão à conta de recursos oriundos Tesouro Municipal, previstos na dotação orçamentária abaixo discriminada:

Órgão	Unid. Orç.	Projeto/Atividade	Elemento de Despesa
07	01	04.122.0001.2.008.0000	33.90.39.00

10.2 - A dotação relativa aos exercícios financeiros subsequentes será indicada após aprovação da Lei Orçamentária respectiva e liberação dos créditos correspondentes, mediante apostilamento.

CLÁUSULA 11ª – CASOS OMISSOS

11.1 - Os casos omissos serão decididos pelo contratante, segundo as disposições contidas na Lei n.º 14.133, de 2021, e demais normas federais aplicáveis e, subsidiariamente, segundo as disposições contidas na Lei n.º 8.078, de 1990 - Código de Defesa do Consumidor - e normas e princípios gerais dos contratos.

CLÁUSULA 12ª – ALTERAÇÕES

12.1 - Eventuais alterações contratuais reger-se-ão pela disciplina dos arts. 124 e seguintes da Lei n.º 14.133, de 2021.

12.2 - O contratado é obrigado a aceitar, nas mesmas condições contratuais, os acréscimos ou supressões que se fizerem necessários, até o limite de 25% (vinte e cinco por cento) do valor inicial atualizado do contrato.

12.3 - As alterações contratuais deverão ser promovidas mediante celebração de termo aditivo.

12.4 - Registros que não caracterizam alteração do contrato podem ser realizados por simples apostila, dispensada a celebração de termo aditivo, na forma do art. 136 da Lei n.º 14.133, de 2021.

CLÁUSULA 13ª – PUBLICAÇÃO

13.1 - Incumbirá ao contratante divulgar o presente instrumento no Portal Nacional de Contratações Públicas (PNCP), na forma prevista no art. 94 da Lei 14.133, de 2021, bem como no respectivo sítio oficial na Internet, em atenção à Lei no. 12.527, de 2011.

CLÁUSULA 14ª – FORO

14.1 - O Foro competente para dirimir quaisquer dúvidas oriundas do presente Contrato é o da Comarca de Penaforte/CE, sendo este o foro eleito para dirimir os litígios que decorrerem da execução deste Termo de Contrato que não puderem ser compostos pela conciliação, conforme art. 92, §1º, da Lei n.º 14.133/21.

Declaram as partes que este Contrato corresponde à manifestação final, completa e exclusiva de acordo entre elas celebrado, assinando o mesmo, na presença das testemunhas abaixo, para que surta seus jurídicos e legais efeitos.

Penaforte/CE,



.....
CONTRATANTE

CONTRATADO

TESTEMUNHAS:

1.
CPF.....

2.
CPF.....