



ANEXO I – TERMO DE REFERÊNCIA



TERMO DE REFERÊNCIA
Processo Administrativo nº 1501001-2026

1. APRESENTAÇÃO

1.1. Com base nos fundamentos da Lei Federal no 14.133 de 2021, este Termo de Referência, visa fornecer elementos e subsídios que viabilizem a contratação de obras de engenharia de interesse da Prefeitura Municipal de Beberibe.

1.2. Entende-se aqui por obra toda construção, reforma, recuperação ou ampliação, realizada por execução direta ou indireta, na qual seja necessária a utilização de conhecimentos técnicos específicos. Atividade esta, que necessita da participação e acompanhamento de profissionais habilitados conforme o disposto na Lei Federal no 5.194, de 24 de dezembro de 1966 e na Lei Federal no 12.378, de 31 de dezembro de 2010.

2. CONDIÇÕES GERAIS DA CONTRATAÇÃO

2.1. Construção da praça de lazer na comunidade de Tracúá, no município de Beberibe – CE, junto à Secretaria de Planejamento e Desenvolvimento Urbano.

ITEM	DESCRIÇÃO	UNID.	QUANT.	VALOR UNIT.	VALOR TOTAL
01	Construção da praça de lazer na comunidade de Tracúá, no município de Beberibe – CE, junto à Secretaria de Planejamento e Desenvolvimento Urbano.	Serv.	01	R\$ 112.950,99	R\$ 112.950,99
VALOR GLOBAL					R\$ 112.950,99

2.2. O(s) serviço(s) objeto desta contratação são caracterizados como obras / serviços de engenharia comuns, conforme justificativa constante do Estudo Técnico Preliminar.

2.3. O prazo de vigência da contratação é de 06 (seis) meses, conforme cronograma físico-financeiro, contados do(a) data de assinatura do contrato, na forma do artigo 105 da Lei nº 14.133, de 2021.

2.4. O prazo para o início da execução dos serviços fica fixado em 05 (cinco) dias úteis contados a partir da data da assinatura da Ordem de Serviço.

2.5. Os serviços devem ser executados em conformidade com o Projeto Básico e demais anexos do edital.

2.6. Os prazos de início de etapas de execução, de conclusão e de entrega admitem prorrogação, desde que devidamente justificada por escrito e previamente autorizada pela Secretária.

2.7. Os serviços e materiais empregados deverão atender às normas da Associação Brasileira de Normas Técnicas (ABNT) e demais normas pertinentes ao objeto contratado.

2.8. A presença da fiscalização do Município não exime de responsabilidade da Contratada.

3. FUNDAMENTAÇÃO E DESCRIÇÃO DA NECESSIDADE DA CONTRATAÇÃO

3.1. A Fundamentação da Contratação e de seus quantitativos encontra-se pormenorizada em tópico específico dos Estudos Técnicos Preliminares.





3.2. O item demandado consta na listagem do Plano de Contratações Anual da Secretaria de Planejamento, Desenvolvimento Urbano do Município de Beberibe – PCA 2025, o qual está adequado às diretrizes da Lei nº 14.133/2021 que entrou em vigência obrigatória a partir de 01/01/2024.

4. DESCRIÇÃO DA SOLUÇÃO COMO UM TODO CONSIDERADO O CICLO DE VIDA DO OBJETO

4.1. A descrição da solução como um todo encontra-se pormenorizada em tópico específico dos Estudos Técnicos Preliminares.

5. REQUISITOS DA CONTRATAÇÃO

5.1. Para a execução dos serviços presente no projeto básico sugere-se a execução indireta, por meio de contratação de empresa especializada de Engenharia, baseado na Lei no 14.133/21, na modalidade Concorrência, por meio de menor preço global, tendo em vista a vantajosidade para a Administração, oriunda da economia de escala.

Subcontratação

5.2. Não é admitida a subcontratação do objeto contratual.

Garantia de Proposta

5.3. Os licitantes devem apresentar no momento da apresentação da proposta, a comprovação do recolhimento de quantia a título de garantia de proposta, como requisito de pré-habilitação.

5.3.1. Nos termos do artigo 58 da Lei Federal n.º 14.133/2021, a Garantia da Proposta, limitada a 1% (um por cento) do valor estimado do objeto da contratação.

5.3.1.1. O licitante deverá anexar no sistema no momento do cadastramento da Proposta de Preços, a GARANTIA DE PROPOSTA prestada em favor do MUNICÍPIO, no valor de R\$ 1.129,51 (um mil, cento e vinte e nove reais e cinquenta e um centavos), equivalente a 1% (um por cento) do valor estimado da contratação, sob uma das modalidades previstas no parágrafo 1º do artigo 96 da Lei Federal n.º 14.133/2021.

5.3.2. A garantia de proposta deverá ter vigência de 6 (seis) meses a contar da data da sessão pública de abertura da licitação.

5.3.3. A garantia de proposta será devolvida aos licitantes no prazo de 10 (dez) dias úteis, contado da assinatura do contrato ou da data em que for declarada fracassada a licitação.

5.3.4. Implicará execução do valor integral da garantia de proposta a recusa em assinar o contrato ou a não apresentação dos documentos para a contratação.

Just.: A nova Lei de Licitações, ao introduzir diversas inovações no procedimento licitatório para obras, incluiu, entre outras, a fase de lances e negociação, que pode, em determinadas circunstâncias, levar à participação de licitantes que, por aventurarem-se no processo, acabam por não sustentar a proposta apresentada perante a Administração. A exigência de garantia de participação em licitação, prática consagrada, visa assegurar a seriedade, o comprometimento e a idoneidade dos concorrentes, sendo justificada por diversos fatores.

Primeiramente, a garantia atua como um mecanismo eficaz para evitar desistências intempestivas, uma vez que a obrigatoriedade de sua apresentação reduz a probabilidade de que os concorrentes

Handwritten signature and date



abandonem o processo, promovendo uma competição mais estável e equânime. Além disso, a exigência de garantia contribui para que apenas empresas financeiramente sólidas participem do certame, mitigando, assim, o risco de inadimplência. Ademais, a garantia oferece cobertura para os custos administrativos decorrentes da preparação e condução da licitação, pois, em caso de desistência ou descumprimento das regras, a mesma pode ser retida para compensar tais despesas.

Ainda, a garantia serve como um meio eficaz para assegurar o cumprimento das obrigações contratuais por parte do licitante vencedor, uma vez que, em caso de descumprimento, poderá ser executada para cobrir eventuais prejuízos causados à Administração. A apresentação de uma garantia também funciona como um filtro adicional, que garante a participação de empresas idôneas, promovendo, assim, a integridade e a ética nos processos licitatórios. Por fim, a exigência de garantia incentiva a participação de empresas mais qualificadas e competitivas, visto que demonstra um investimento prévio no processo licitatório.

Portanto, ao dotar a Administração Pública de uma ferramenta eficaz para compelir licitantes que, porventura, venham a vencer a licitação e não assinar os contratos ou assumir suas obrigações, a lei busca assegurar ao Poder Público não apenas o ressarcimento de eventuais prejuízos, mas também o direito de receber penalidades impostas àqueles que não mantenham suas propostas, ajam de má-fé ou cometam fraudes, frustrando o objetivo do certame. Dessa forma, instituiu-se a possibilidade de cobrança da "garantia pela manutenção da proposta", medida essencial para garantir a efetividade e a segurança jurídica dos processos licitatórios.

Garantia de Execução

5.4. Será exigida a garantia de execução de que tratam os arts. 96 e seguintes da Lei nº 14.133, de 2021, no percentual de 5% (cinco por cento) do valor total do contrato e condições descritas nas cláusulas do edital, bem como do contrato.

Just.: A Lei nº 14.133, de 2021, que regula as licitações e contratos administrativos no Brasil, estabelece várias disposições relacionadas à garantia de execução para assegurar a correta execução dos contratos. No contexto de uma obra de construção da praça de lazer, a necessidade de uma garantia de execução pode ser justificada com base nos seguintes pontos:

Segurança na Execução da Obra: A garantia de execução visa assegurar que o contratante (o empreiteiro ou empresa) cumprirá todas as obrigações contratuais, incluindo a execução de acordo com as especificações técnicas e prazos estabelecidos. No caso de construção da praça de lazer é essencial garantir que o trabalho será realizado com qualidade e dentro dos padrões exigidos.

Proteção Contra Inadimplemento: A garantia de execução protege a Administração Pública contra eventuais inadimplementos ou falhas na execução do contrato. Caso a empresa contratada não cumpra com as condições estabelecidas, a garantia pode ser utilizada para cobrir custos adicionais ou prejuízos que possam surgir da necessidade de corrigir ou refazer o trabalho.

Conformidade com a Lei: A Lei nº 14.133/2021 estabelece em seu artigo 96 que, em contratos de obras, serviços e fornecimentos, a Administração pode exigir a garantia de execução. Essa exigência está em consonância com a busca por maior eficiência e segurança na gestão de contratos públicos.

Qualidade e Durabilidade: A construção da praça de lazer, exige um alto nível de qualidade para garantir durabilidade e segurança. A garantia de execução ajuda a assegurar que a obra será realizada conforme os padrões técnicos exigidos e que eventuais problemas futuros poderão ser resolvidos sem custos adicionais para a Administração Pública.

Handwritten signature and initials



Reforço de Compromissos Contratuais: A exigência de garantia de execução atua como mecanismo que reforça o compromisso do contratado com o cumprimento das suas obrigações. Sem ter uma garantia, o contratado é incentivado a seguir os termos do contrato com maior rigor para evitar a execução da garantia.

Em resumo, a garantia de execução na obra de construção da praça de lazer, conforme disposto na Lei nº 14.133/2021, é fundamental para assegurar a adequada realização dos trabalhos, proteger a Administração Pública de riscos e custos adicionais, e garantir que a obra atenda às especificações e padrões estabelecidos no contrato.

Garantia Adicional

5.5. Será exigida garantia adicional do licitante vencedor cuja proposta for inferior a 85% (oitenta e cinco por cento) do valor orçado pela Administração, equivalente à diferença entre este último e o valor da proposta, sem prejuízo das demais garantias exigíveis de acordo com a Lei Federal nº 14.133/2021.

Vistoria

5.6. Não há obrigatoriedade de realização de avaliação prévia do local de execução dos serviços, sendo assegurado ao licitante, de forma opcional, o direito de realização de vistoria prévia.

5.6.1. Caso o licitante não opte pela vistoria, o mesmo deve declarar ter "conhecimento pleno das condições e peculiaridades" e ateste que conhece o local e as condições de realização dos serviços.

Sustentabilidade

5.7. Os serviços prestados pela empresa contratada deverão fundamentar-se no uso racional de recursos e equipamentos, de forma a evitar e prevenir o desperdício de insumos e material consumidos, bem como a geração de resíduos, além do desperdício de água e consumo excessivo de energia. Sempre que possível fazer uso de energia renovável.

5.8. A contratada deverá ter pleno conhecimento e se responsabilizar pelo trabalho seguro das pessoas envolvidas no manuseio de ferramentas, equipamentos e produtos inflamáveis, conforme legislação em vigor do Ministério do Trabalho. Esta também se responsabilizará por ações e/ou omissões sobre os resíduos e rejeitos sólidos, líquidos e derivados, nos locais da obra, removendo e promovendo a devida destinação.

6. MODELO DE EXECUÇÃO DO OBJETO

Condições de execução

6.1. A execução do objeto seguirá a seguinte dinâmica:

6.1.1. Início da execução do objeto: a partir da emissão da ordem de serviço.

6.1.2. Descrição detalhada dos métodos, rotinas, etapas, tecnologias, procedimentos, frequência e periodicidade de execução do trabalho encontram-se detalhados no memorial descritivo anexo.

6.1.3. Cronograma de realização dos serviços encontram-se detalhados no cronograma físico financeiro.

Local e horário da prestação dos serviços

Handwritten signature and stamp



6.2. Os serviços serão prestados na comunidade de Tracuí no município de Beberibe.

6.3. Os serviços serão prestados no seguinte horário: 08h00min às 12h00min e 13h00min às 17h00min de segunda a sexta feira exceto feriados.

Materiais a serem disponibilizados

6.4. Para a perfeita execução dos serviços, a Contratada deverá disponibilizar os materiais, equipamentos, ferramentas e utensílios necessários, nas quantidades estimadas em conformidade com o orçamento curva ABC de insumo anexo, e qualidades, promovendo sua substituição quando necessário.

Especificação da garantia do serviço (art. 40, §1º, inciso III, da Lei nº 14.133, de 2021)

6.5. O prazo de garantia contratual dos serviços é de 5 (cinco) anos da responsabilidade objetiva pela solidez e pela segurança dos materiais e dos serviços executados e pela funcionalidade da construção, da reforma, da recuperação, e, em caso de vício, defeito ou incorreção identificados, o contratado ficará responsável pela reparação, pela correção, pela reconstrução ou pela substituição necessárias.

6.6. Não serão necessários procedimentos de transição e finalização do contrato devido às características do objeto.

Das obrigações contratuais

6.7. São obrigações do Contratante:

6.7.1. Exigir o cumprimento de todas as obrigações assumidas pelo Contratado, de acordo com o contrato e seus anexos;

6.7.2. Receber o objeto no prazo e condições estabelecidas no Termo de Referência;

6.7.3. Notificar o Contratado por escrito da ocorrência de eventuais imperfeições, falhas ou irregularidades constatadas no curso da execução dos serviços, fixando prazo para a sua correção, certificando-se de que as soluções por ele propostas sejam as mais adequadas.

6.7.4. Notificar o Contratado, por escrito, sobre vícios, defeitos ou incorreções verificadas no objeto fornecido, para que seja por ele substituído, reparado ou corrigido, no total ou em parte, às suas expensas;

6.7.5. Acompanhar e fiscalizar a execução do contrato e o cumprimento das obrigações pelo Contratado;

6.7.6. Comunicar a empresa para emissão de Nota Fiscal no que se refere à parcela incontroversa da execução do objeto, para efeito de liquidação e pagamento, quando houver controvérsia sobre a execução do objeto, quanto à dimensão, qualidade e quantidade, conforme o art. 143 da Lei nº 14.133, de 2021;

6.7.7. Efetuar o pagamento ao Contratado do valor correspondente à execução do objeto, no prazo, forma e condições estabelecidos no presente Contrato e no Termo de Referência;

6.7.8. Aplicar ao Contratado as sanções previstas na lei e neste Contrato;

Handwritten signature and initials

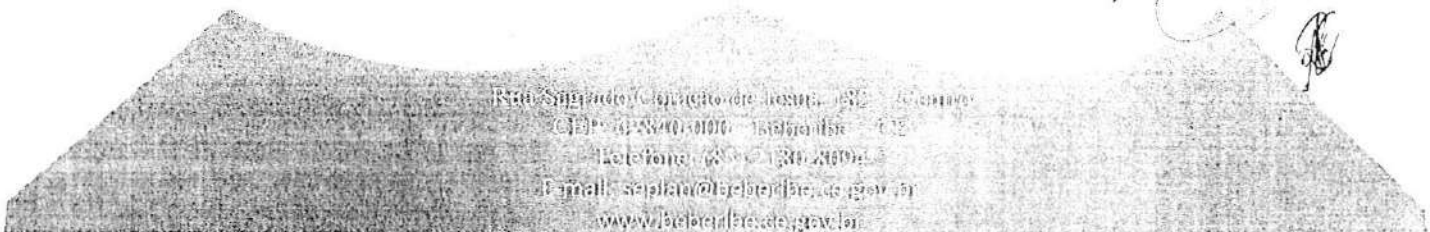



Página
A
P.M. DE BEBERIBE - SETOR DE LICITAÇÃO

6.7.9. Cientificar a Procuradoria Geral do Município para adoção das medidas cabíveis quando do descumprimento de obrigações pelo Contratado;

6.7.10. Explicitamente emitir decisão sobre todas as solicitações e reclamações relacionadas à execução do presente Contrato, ressalvados os requerimentos manifestamente impertinentes e meramente protelatórios ou de nenhum interesse para a boa execução do ajuste.

6.7.11. A Administração terá o prazo de 30 (trinta) dias, a contar da data do protocolo do requerimento para decidir, admitida a prorrogação motivada, por igual período.

6.7.12. Responder eventuais pedidos de reestabelecimento do equilíbrio econômico-financeiro feitos pelo contratado no prazo máximo de 30 (trinta) dias.

6.7.13. Notificar os emitentes das garantias quanto ao início de processo administrativo para apuração de descumprimento de cláusulas contratuais.

6.7.14. Comunicar o Contratado na hipótese de posterior alteração do projeto pelo Contratante, no caso do art. 93, §2º, da Lei nº 14.133, de 2021.

6.7.15. Fornecer por escrito as informações necessárias para o desenvolvimento dos serviços objeto do contrato.

6.7.16. Realizar avaliações periódicas da qualidade dos serviços, após seu recebimento.

6.7.17. Exigir do Contratado que providencie a seguinte documentação como condição indispensável para o recebimento definitivo de objeto, quando for o caso:

- a) "as built", elaborado pelo responsável por sua execução;
- b) comprovação das ligações definitivas de energia, água, telefone e gás;
- c) laudo de vistoria do corpo de bombeiros aprovando o serviço;
- d) carta "habite-se", emitida pela prefeitura; e
- e) certidão negativa de débitos previdenciários específica para o registro da obra junto ao Cartório de Registro de Imóveis;

6.7.18. Arquivar, entre outros documentos, de projetos, "as built", especificações técnicas, orçamentos, termos de recebimento, contratos e aditamentos, relatórios de inspeções técnicas após o recebimento do serviço e notificações expedidas.

6.7.19. Assegurar que o ambiente de trabalho, inclusive seus equipamentos e instalações, apresentem condições adequadas ao cumprimento, pelo Contratado, das normas de segurança e saúde no trabalho, quando o serviço for executado em suas dependências, ou em local por ela designado.

6.7.20. Não responder por quaisquer compromissos assumidos pelo Contratado com terceiros, ainda que vinculados à execução do contrato, bem como por qualquer dano causado a terceiros em decorrência de ato do Contratado, de seus empregados, prepostos ou subordinados.

6.7.21. Previamente à expedição da ordem de serviço, verificar pendências, liberar áreas e/ou adotar providências cabíveis para a regularidade do início da sua execução.

6.8. Das obrigações do contratado

Handwritten signatures and initials



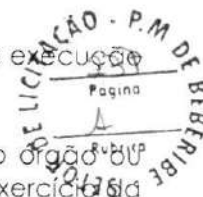

6.8.1. O Contratado deve cumprir todas as obrigações constantes deste Contrato e de seus anexos, assumindo como exclusivamente seus os riscos e as despesas decorrentes da boa e perfeita execução do objeto, observando, ainda, as obrigações a seguir dispostas:

6.8.2. Manter preposto aceito pela Administração no local do serviço para representá-lo na execução do contrato.

6.8.3. A indicação ou a manutenção do preposto da empresa poderá ser recusada pelo órgão ou entidade, desde que devidamente justificada, devendo a empresa designar outro para o exercício da atividade.

6.8.4. Atender às determinações regulares emitidas pelo fiscal do contrato ou autoridade superior (art. 137, II) e prestar todo esclarecimento ou informação por eles solicitados;

6.8.5. Alocar os empregados necessários ao perfeito cumprimento das cláusulas deste contrato, com habilitação e conhecimento adequados, fornecendo os materiais, equipamentos, ferramentas e utensílios demandados, cuja quantidade, qualidade e tecnologia deverão atender às recomendações de boa técnica e a legislação de regência;

6.8.6. Reparar, corrigir, remover, reconstruir ou substituir, às suas expensas, no total ou em parte, no prazo fixado pelo fiscal do contrato, os serviços nos quais se verificarem vícios, defeitos ou incorreções resultantes da execução ou dos materiais empregados;

6.8.7. Responsabilizar-se pelos vícios e danos decorrentes da execução do objeto, bem como por todo e qualquer dano causado à Administração ou terceiros, não reduzindo essa responsabilidade a fiscalização ou o acompanhamento da execução contratual pelo Contratante, que ficará autorizado a descontar dos pagamentos devidos ou da garantia, caso exigida no edital, o valor correspondente aos danos sofridos;

6.8.8. Efetuar comunicação ao Contratante, assim que tiver ciência da impossibilidade de realização ou finalização do serviço no prazo estabelecido, para adoção de ações de contingência cabíveis.

6.8.9. Não contratar, durante a vigência do contrato, cônjuge, companheiro ou parente em linha reta, colateral ou por afinidade, até o terceiro grau, de dirigente do contratante ou do fiscal ou gestor do contrato, nos termos do artigo 48, parágrafo único, da Lei nº 14.133, de 2021;

6.8.10. O contratado deverá entregar ao setor responsável pela fiscalização do contrato, até o dia trinta do mês seguinte ao da prestação dos serviços, os seguintes documentos:

- a) Prova de regularidade relativa à Seguridade Social;
- b) Certidão conjunta relativa aos tributos federais e à Dívida Ativa da União;
- c) Certidões que comprovem a regularidade perante a Fazenda Municipal ou Distrital do domicílio ou sede do contratado;
- d) Certidão de Regularidade do FGTS – CRF; e
- e) Certidão Negativa de Débitos Trabalhistas – CNDT;

6.8.11. Responsabilizar-se pelo cumprimento das obrigações previstas em Acordo, Convenção, Dissídio Coletivo de Trabalho ou equivalentes das categorias abrangidas pelo contrato, por todas as obrigações trabalhistas, sociais, previdenciárias, tributárias e as demais previstas em legislação específica, cuja inadimplência não transfere a responsabilidade ao Contratante;

6.8.12. Comunicar ao Fiscal do contrato, no prazo de 24 (vinte e quatro) horas, qualquer ocorrência anormal ou acidente que se verifique no local dos serviços.

Handwritten signature and initials

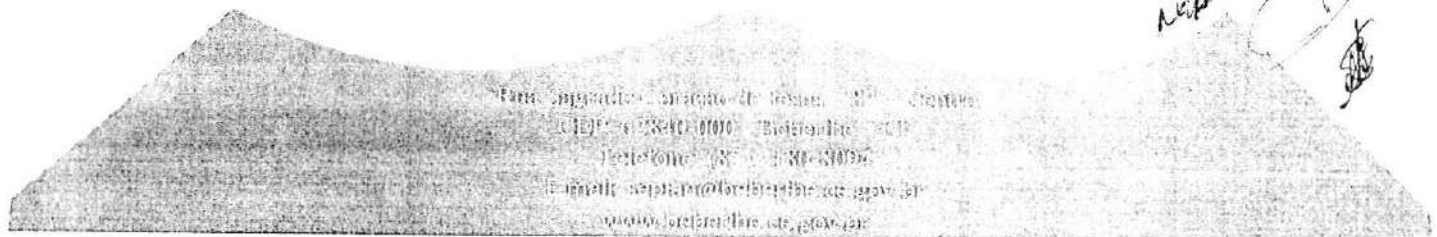



6.8.28. Observar os preceitos da legislação sobre a jornada de trabalho, conforme a categoria profissional.

6.8.29. Atender às solicitações do Contratante quanto à substituição dos empregados alocados, no prazo fixado pela fiscalização do contrato, nos casos em que ficar constatado descumprimento das obrigações relativas à execução do serviço, conforme descrito nas especificações do objeto.

6.8.30. Instruir seus empregados quanto à necessidade de acatar as Normas Internas do Contratante.

6.8.31. Instruir seus empregados a respeito das atividades a serem desempenhadas, alertando-os a não executarem atividades não abrangidas pelo contrato, devendo o Contratado relatar ao Contratante toda e qualquer ocorrência neste sentido, a fim de evitar desvio de função.

6.8.32. Instruir os seus empregados, quanto à prevenção de incêndios nas áreas do Contratante.

6.8.33. Adotar as providências e precauções necessárias, inclusive consulta nos respectivos órgãos, se necessário for, a fim de que não venham a ser danificadas as redes hidrossanitárias, elétricas e de comunicação.

6.8.34. Estar registrada ou inscrita no Conselho Profissional competente, conforme as áreas de atuação previstas no Projeto Básico, em plena validade.

6.8.35. Obter junto aos órgãos competentes, conforme o caso, as licenças necessárias e demais documentos e autorizações exigíveis, na forma da legislação aplicável.

6.8.36. Elaborar o Diário de Obra, incluindo diariamente, pelo Engenheiro preposto responsável, as informações sobre o andamento do empreendimento, tais como, número de funcionários, de equipamentos, condições de trabalho, condições meteorológicas, serviços executados, registro de ocorrências e outros fatos relacionados, bem como os comunicados à Fiscalização e situação das atividades em relação ao cronograma previsto.

6.8.37. Refazer, às suas expensas, os trabalhos executados em desacordo com o estabelecido nas especificações, bem como substituir aqueles realizados com materiais defeituosos ou com vício de construção, pelo prazo de 05 (cinco) anos, contado da data de emissão do Termo de Recebimento Definitivo.

6.8.38. Utilizar somente matéria-prima florestal procedente, nos termos do artigo 11 do Decreto nº 5.975, de 2006, de:

- a) manejo florestal, realizado por meio de Plano de Manejo Florestal Sustentável - PMFS devidamente aprovado pelo órgão competente do Sistema Nacional do Meio Ambiente - SISNAMA;
- b) supressão da vegetação natural, devidamente autorizada pelo órgão competente do Sistema Nacional do Meio Ambiente - SISNAMA;
- c) florestas plantadas; e
- d) outras fontes de biomassa florestal, definidas em normas específicas do órgão ambiental competente.

6.8.39. Comprovar a procedência legal dos produtos ou subprodutos florestais utilizados em cada etapa da execução contratual, nos termos do artigo 4º, inciso IX, da Instrução Normativa SLTI/MP nº 1, de 19/01/2010, por ocasião da respectiva medição, mediante a apresentação dos seguintes documentos, conforme o caso:

Handwritten signature and initials.

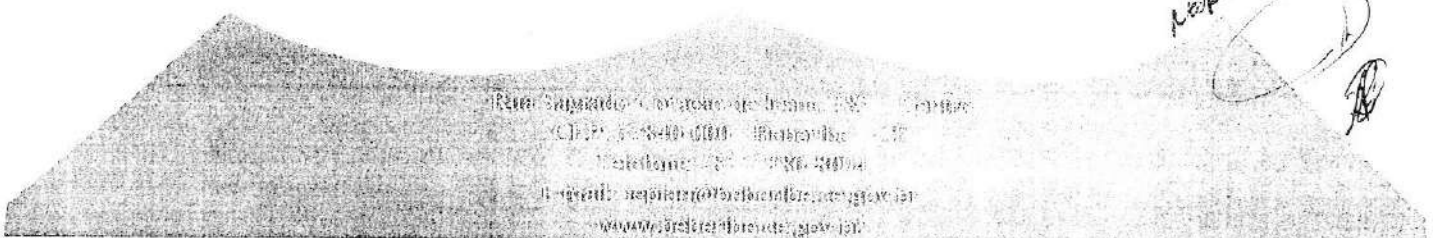

- a) Cópias autenticadas das notas fiscais de aquisição dos produtos ou subprodutos florestais;
b) Cópia dos Comprovantes de Registro do fornecedor e do transportador dos produtos ou subprodutos florestais junto ao Cadastro Técnico Federal de Atividades Potencialmente Poluidoras ou Utilizadoras de Recursos Ambientais - CTF, mantido pelo IBAMA, quando tal inscrição for obrigatória, acompanhados dos respectivos Certificados de Regularidade válidos, conforme artigo 17, inciso II, da Lei nº 6.938, de 1981, e legislação correlata;
c) Documento de Origem Florestal - DOF, instituído pela Portaria nº 253, de 18/08/2006, do Ministério do Meio Ambiente, e Instrução Normativa IBAMA nº 21, de 24/12/2014, quando se tratar de produtos ou subprodutos florestais de origem nativa cujo transporte e armazenamento exijam a emissão de tal licença obrigatória; e

6.8.38.1. Caso os produtos ou subprodutos florestais utilizados na execução contratual tenham origem em Estado que possua documento de controle próprio, o Contratado deverá apresentá-lo, em complementação ao DOF, a fim de demonstrar a regularidade do transporte e armazenamento nos limites do território estadual.

6.8.39. Observar as diretrizes, critérios e procedimentos para a gestão dos resíduos da construção civil estabelecidos na Resolução nº 307, de 05/07/2002, com as alterações posteriores, do Conselho Nacional de Meio Ambiente - CONAMA, conforme artigo 4º, §§ 2º e 3º, da Instrução Normativa SLTI/MP nº 1, de 19/01/2010, nos seguintes termos:

6.8.39.1. O gerenciamento dos resíduos originários da contratação deverá obedecer às diretrizes técnicas e procedimentos do Programa Municipal de Gerenciamento de Resíduos da Construção Civil, ou do Projeto de Gerenciamento de Resíduos da Construção Civil apresentado ao órgão competente, conforme o caso.

6.8.39.2. Nos termos dos artigos 3º e 10º da Resolução CONAMA nº 307, de 05/07/2002, o Contratado deverá providenciar a destinação ambientalmente adequada dos resíduos da construção civil originários da contratação, obedecendo, no que couber, aos seguintes procedimentos:

6.8.39.2.1. Resíduos Classe A (reutilizáveis ou recicláveis como agregados): deverão ser reutilizados ou reciclados na forma de agregados, ou encaminhados a aterros de resíduos classe A de preservação de material para usos futuros.

6.8.39.2.2. Resíduos Classe B (recicláveis para outras destinações): deverão ser reutilizados, reciclados ou encaminhados a áreas de armazenamento temporário, sendo dispostos de modo a permitir a sua utilização ou reciclagem futura.

6.8.39.2.3. Resíduos Classe C (para os quais não foram desenvolvidas tecnologias ou aplicações economicamente viáveis que permitam a sua reciclagem/recuperação): deverão ser armazenados, transportados e destinados em conformidade com as normas técnicas específicas.

6.8.39.2.4. Resíduos Classe D (perigosos, contaminados ou prejudiciais à saúde): deverão ser armazenados, transportados, reutilizados e destinados em conformidade com as normas técnicas específicas.

6.8.39.3. Em nenhuma hipótese o Contratado poderá dispor os resíduos originários da contratação em aterros de resíduos sólidos urbanos, áreas de "bota fora", encostas, corpos d'água, lotes vagos e áreas protegidas por Lei, bem como em áreas não licenciadas.

6.8.39.4. Para fins de fiscalização do fiel cumprimento do Programa Municipal de Gerenciamento de Resíduos da Construção Civil, ou do Projeto de Gerenciamento de Resíduos da Construção Civil, conforme o caso, o Contratado comprovará, sob pena de multa, que todos os resíduos removidos estão

Handwritten signature and initials

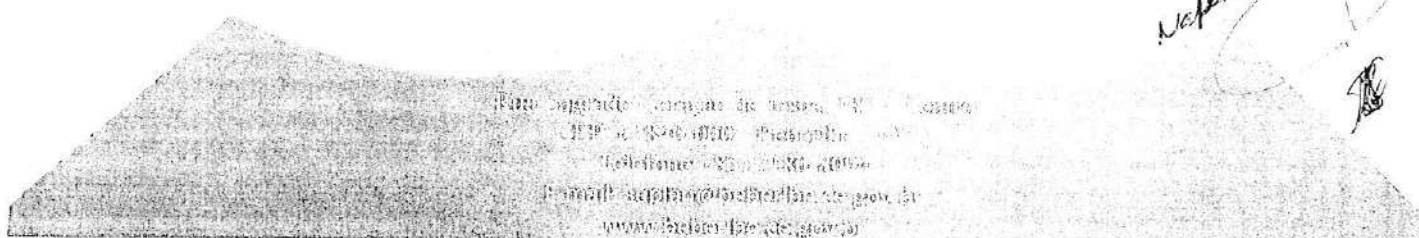

acompanhados de Controle de Transporte de Resíduos, em conformidade com as Normas da Agência Brasileira de Normas Técnicas - ABNT, ABNT NBR ns. 15.112, 15.113, 15.114, 15.115 e 15.116 de 2004.

6.8.40. Observar as seguintes diretrizes de caráter ambiental:

6.8.40.1. Qualquer instalação, equipamento ou processo, situado em local fixo, que libere ou emita matéria para a atmosfera, por emissão pontual ou fugitiva, utilizado na execução contratual, deverá respeitar os limites máximos de emissão de poluentes admitidos na Resolução CONAMA nº 382, de 26/12/2006, e legislação correlata, de acordo com o poluente e o tipo de fonte.

6.8.40.2. Na execução contratual, conforme o caso, a emissão de ruídos não poderá ultrapassar os níveis considerados aceitáveis pela Norma NBR-10.151 - Avaliação do Ruído em Áreas Habitadas visando o conforto da comunidade, da Associação Brasileira de Normas Técnicas - ABNT, ou aqueles estabelecidos na NBR-10.152 - Níveis de Ruído para conforto acústico, da Associação Brasileira de Normas Técnicas - ABNT, nos termos da Resolução CONAMA nº 01, de 08/03/90, e legislação correlata.

6.8.41. Nos termos do artigo 4º, § 3º, da Instrução Normativa SLTI/MP nº 1, de 19/01/2010, deverão ser utilizados, na execução contratual, agregados reciclados, sempre que existir a oferta de tais materiais, capacidade de suprimento e custo inferior em relação aos agregados naturais, inserindo-se na planilha de formação de preços os custos correspondentes.

6.8.42. Responder por qualquer acidente de trabalho na execução dos serviços, por uso indevido de patentes registradas em nome de terceiros, por danos resultantes de defeitos ou incorreções dos serviços ou dos bens do Contratante, de seus funcionários ou de terceiros, ainda que ocorridos em via pública junto ao serviço de engenharia.

6.8.43. Realizar, conforme o caso, por meio de laboratórios previamente aprovados pela fiscalização e sob suas custas, os testes, ensaios, exames e provas que lhe caibam necessárias ao controle de qualidade dos materiais, serviços e equipamentos a serem aplicados nos trabalhos, conforme procedimento previsto nas especificações.

6.8.44. Providenciar, conforme o caso, as ligações definitivas das utilidades previstas no projeto (água, esgoto, gás, energia elétrica, telefone etc.), bem como atuar junto aos órgãos federais, estaduais e municipais e concessionárias de serviços públicos para a obtenção de licenças e regularização dos serviços e atividades concluídas (ex.: Habite-se, Licença Ambiental de Operação etc.).

Das obrigações pertinentes à LGPD

6.9. As partes deverão cumprir a Lei nº 13.709, de 14 de agosto de 2018 (LGPD), quanto a todos os dados pessoais a que tenham acesso em razão do certame ou do contrato administrativo que eventualmente venha a ser firmado, a partir da apresentação da proposta no procedimento de contratação, independentemente de declaração ou de aceitação expressa.

6.10. Os dados obtidos somente poderão ser utilizados para as finalidades que justificaram seu acesso e de acordo com a boa-fé e com os princípios do art. 6º da LGPD.

6.11. É vedado o compartilhamento com terceiros dos dados obtidos fora das hipóteses permitidas em Lei.

6.12. A Administração deverá ser informada no prazo de 5 (cinco) dias úteis sobre todos os contratos de suboperação firmados ou que venham a ser celebrados pelo Contratado.

Handwritten signature and initials

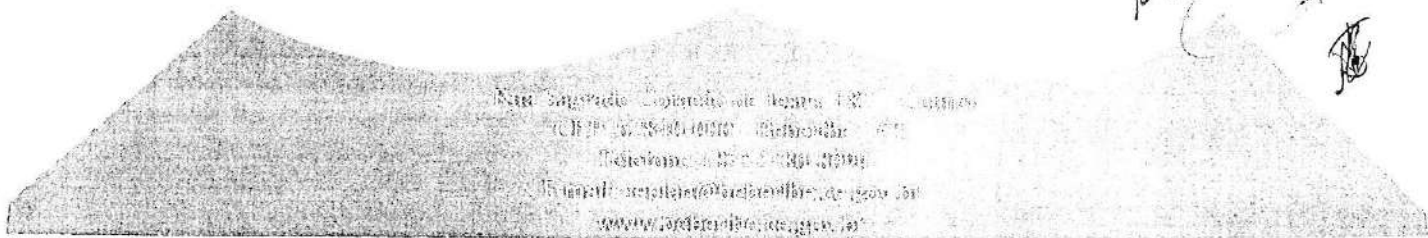

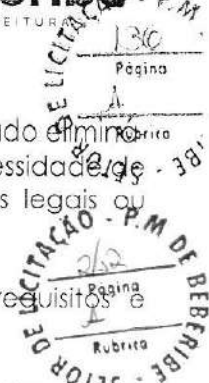

6.13. Terminado o tratamento dos dados nos termos do art. 15 da LGPD, é dever do contratado eliminá-los, com exceção das hipóteses do art. 16 da LGPD, incluindo aquelas em que houver necessidade de guarda de documentação para fins de comprovação do cumprimento de obrigações legais ou contratuais e somente enquanto não prescritas essas obrigações.

6.14. É dever do contratado orientar e treinar seus empregados sobre os deveres, responsabilidades decorrentes da LGPD.

6.15. O Contratado deverá exigir de sub operadores e subcontratados o cumprimento dos deveres da presente cláusula, permanecendo integralmente responsável por garantir sua observância.

6.16. O Contratante poderá realizar diligência para aferir o cumprimento dessa cláusula, devendo o Contratado atender prontamente eventuais pedidos de comprovação formulados.

6.17. O Contratado deverá prestar, no prazo fixado pelo Contratante, prorrogável justificadamente, quaisquer informações acerca dos dados pessoais para cumprimento da LGPD, inclusive quanto a eventual descarte realizado.

6.18. Bancos de dados formados a partir de contratos administrativos, notadamente aqueles que se proponham a armazenar dados pessoais, devem ser mantidos em ambiente virtual controlado, com registro individual rastreável de tratamentos realizados (LGPD, art. 37), com cada acesso, data, horário e registro da finalidade, para efeito de responsabilização, em caso de eventuais omissões, desvios ou abusos.

6.18.1. Os referidos bancos de dados devem ser desenvolvidos em formato interoperável, a fim de garantir a reutilização desses dados pela Administração nas hipóteses previstas na LGPD.

6.19. O contrato está sujeito a ser alterado nos procedimentos pertinentes ao tratamento de dados pessoais, quando indicado pela autoridade competente, em especial a ANPD por meio de opiniões técnicas ou recomendações, editadas na forma da LGPD.

6.20. Os contratos e convênios de que trata o § 1º do art. 26 da LGPD deverão ser comunicados à autoridade nacional.

7. MODELO DE GESTÃO DO CONTRATO

7.1. O contrato deverá ser executado fielmente pelas partes, de acordo com as cláusulas avençadas e as normas da Lei nº 14.133, de 2021, e cada parte responderá pelas consequências de sua inexecução total ou parcial.

7.2. Em caso de impedimento, ordem de paralisação ou suspensão do contrato, o cronograma de execução será prorrogado automaticamente pelo tempo correspondente, anotadas tais circunstâncias mediante simples apostila.

7.3. As comunicações entre o órgão ou entidade e a contratada devem ser realizadas por escrito sempre que o ato exigir tal formalidade, admitindo-se o uso de mensagem eletrônica para esse fim.

7.4. O órgão ou entidade poderá convocar representante da empresa para adoção de providências que devam ser cumpridas de imediato.

7.5. Após a assinatura do contrato ou instrumento equivalente, o órgão ou entidade poderá convocar o representante da empresa contratada para reunião inicial para apresentação do plano de

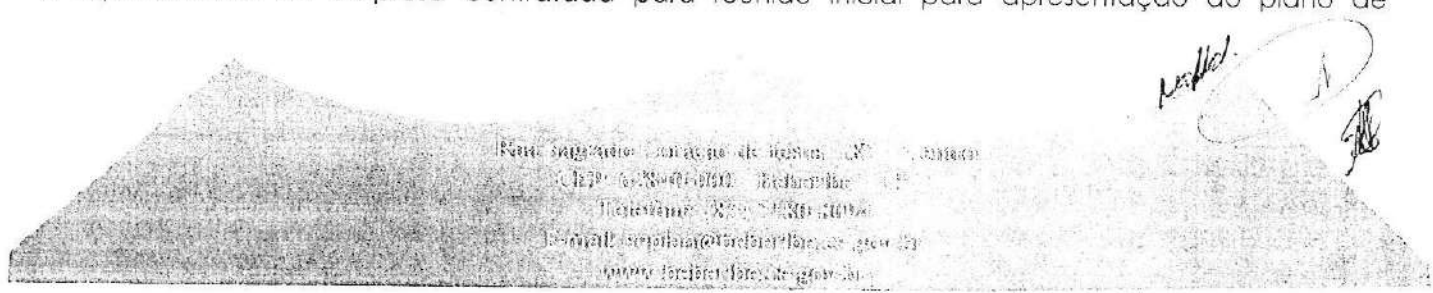

Handwritten signature and initials.



SECRETARIA DE LICITAÇÃO - P. A
Página 121
Rubrica
SECRETARIA DE LICITAÇÃO - P. M. DE BEBERIBE
Página 263
Rubrica

fiscalização, que conterá informações acerca das obrigações contratuais, dos mecanismos de fiscalização, das estratégias para execução do objeto, do plano complementar de execução da contratada, quando houver, do método de aferição dos resultados e das sanções aplicáveis, dentre outros.

Preposto

7.6. A Contratada designará formalmente o preposto da empresa, antes do início da prestação de serviços, indicando no instrumento os poderes e deveres em relação à execução do objeto contratado.

7.7. A Contratada deverá manter preposto da empresa no local da execução do objeto durante o período de execução contratual.

7.8. A Contratante poderá recusar, desde que justificadamente, a indicação ou a manutenção do preposto da empresa, hipótese em que a Contratada designará outro para o exercício da atividade.

Fiscalização

7.9. O contrato, ou instrumento equivalente oriundo desta contratação, terá como responsáveis:

7.9.1. FISCAL TÉCNICO: Ana Raquel de Lima Fraga. Matrícula: 1412711.

7.9.2. FISCAL ADMINISTRATIVO: Aluízio Soares de Pontes Junior. Matrícula: 1414484

7.9.3. GESTOR DO CONTRATO: Bruno Apoliano de Vasconcelos. Portaria: 08.07.001/2025.

Fiscalização Técnica

7.10. O fiscal técnico do contrato acompanhará a execução do contrato, para que sejam cumpridas todas as condições estabelecidas no contrato, de modo a assegurar os melhores resultados para a Administração.

7.11. O fiscal técnico do contrato anotar no histórico de gerenciamento do contrato todas as ocorrências relacionadas à execução do contrato, com a descrição do que for necessário para a regularização das faltas ou dos defeitos observados. (Lei nº 14.133, de 2021, art. 117, §1º);

7.12. Identificada qualquer inexecução ou irregularidade, o fiscal técnico do contrato emitirá notificações para a correção da execução do contrato, determinando prazo para a correção.

7.13. O fiscal técnico do contrato informará ao gestor do contrato, em tempo hábil, a situação que demandar decisão ou adoção de medidas que ultrapassem sua competência, para que adote as medidas necessárias e saneadoras, se for o caso.

7.14. No caso de ocorrências que possam inviabilizar a execução do contrato nas datas aprezadas, o fiscal técnico do contrato comunicará o fato imediatamente ao gestor do contrato.

7.15. O fiscal técnico do contrato comunicará ao gestor do contrato, em tempo hábil, o término do contrato sob sua responsabilidade, com vistas à tempestiva renovação ou à prorrogação contratual.

Fiscalização Administrativa

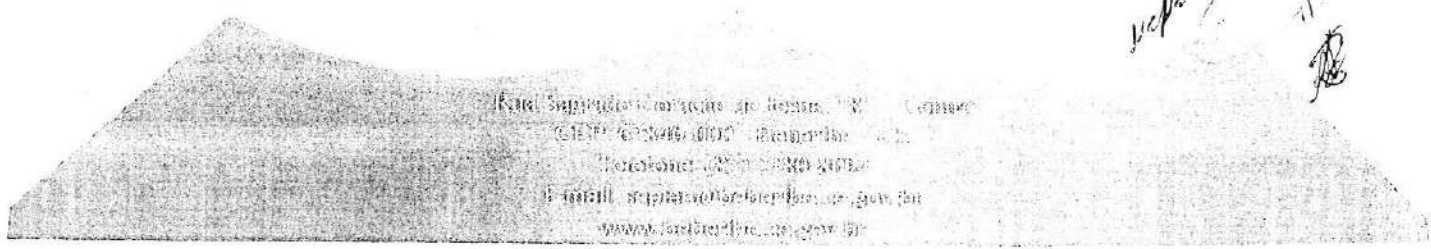



132
Página
A
LIVRO
5
P.M. DE BEBERIBE
SETORES DE LICITAÇÃO

7.16. O fiscal administrativo do contrato verificará a manutenção das condições de habilitação da contratada, acompanhará o empenho, o pagamento, as garantias, as glosas e a formalização do contrato, apostilamento e termos aditivos, solicitando quaisquer documentos comprobatórios pertinentes, caso necessário.

7.17. Caso ocorra descumprimento das obrigações contratuais, o fiscal administrativo do contrato atuará tempestivamente na solução do problema, reportando ao gestor do contrato para que tome as providências cabíveis, quando ultrapassar a sua competência.

Gestor do Contrato

7.18. O gestor do contrato coordenará a atualização do processo de acompanhamento e fiscalização do contrato contendo todos os registros formais da execução no histórico de gerenciamento do contrato, a exemplo da ordem de serviço, do registro de ocorrências, das alterações e das prorrogações contratuais, elaborando relatório com vistas à verificação da necessidade de adequações do contrato para fins de atendimento da finalidade da administração.

7.19. O gestor do contrato acompanhará os registros realizados pelos fiscais do contrato, de todas as ocorrências relacionadas à execução do contrato e as medidas adotadas, informando, se for o caso, à autoridade superior àquelas que ultrapassarem a sua competência.

7.20. O gestor do contrato acompanhará a manutenção das condições de habilitação da contratada, para fins de empenho de despesa e pagamento, e anotará os problemas que obstem o fluxo normal da liquidação e do pagamento da despesa no relatório de riscos eventuais.

7.21. O gestor do contrato emitirá documento comprobatório da avaliação realizada pelos fiscais técnico e administrativo quanto ao cumprimento de obrigações assumidas pelo contratado, com menção ao seu desempenho na execução contratual, baseado nos indicadores objetivamente definidos e aferidos, e a eventuais penalidades aplicadas, devendo constar do cadastro de atesto de cumprimento de obrigações.

7.22. O gestor do contrato tomará providências para a formalização de processo administrativo de responsabilização para fins de aplicação de sanções, a ser conduzido pela comissão de que trata o art. 158 da Lei nº 14.133, de 2021, ou pelo agente ou pelo setor com competência para tal, conforme o caso.

7.23. O gestor do contrato deverá elaborar relatório final com informações sobre a consecução dos objetivos que tenham justificado a contratação e eventuais condutas a serem adotadas para o aprimoramento das atividades da Administração.

7.24. O gestor do contrato deverá enviar a documentação pertinente ao setor de contabilidade para a formalização dos procedimentos de liquidação e pagamento, no valor dimensionado pela fiscalização e gestão nos termos do contrato.

8. CRITÉRIOS DE MEDIÇÃO E PAGAMENTO

8.1. A avaliação da execução do objeto utilizará o disposto neste item.

8.1.1. Será indicada a retenção ou glosa no pagamento, proporcional à irregularidade verificada, sem prejuízo das sanções cabíveis, caso se constate que a Contratada:

8.1.1.1. não produzir os resultados acordados,

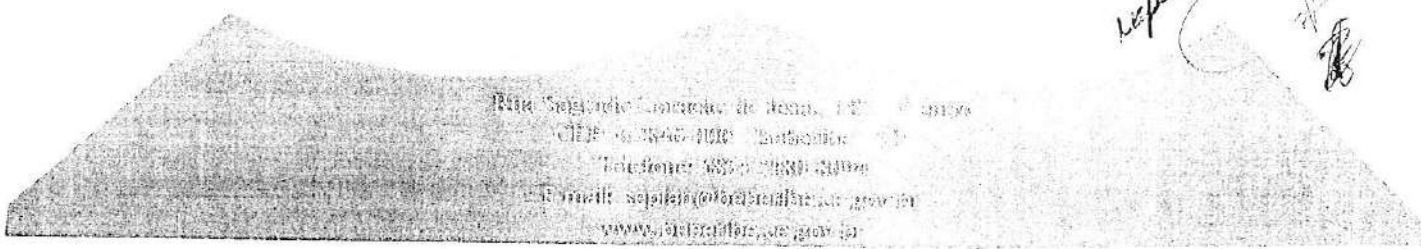



licitação - P.M.
133
Pagina
Rubrica
E - SETOR DE LICITAÇÃO

licitação - P.M. DE BEBERIBE
133
Pagina
Rubrica
E - SETOR DE LICITAÇÃO

- 8.1.1.2. deixar de executar, ou não executar com a qualidade mínima exigida as atividades contratadas; ou
- 8.1.1.3. deixar de utilizar materiais e recursos humanos exigidos para a execução do serviço, ou com qualidade ou quantidade inferior à demandada.
- 8.1.1.4. quando a CONTRATADA deixar de recolher multas a que estiver sujeita, dentro do prazo fixado;
- 8.1.1.5. quando a CONTRATADA assumir obrigações em geral para com terceiros, que possam de qualquer forma prejudicar a CONTRATANTE.

Do recebimento

8.2. Ao final de cada etapa da execução contratual, conforme previsto no Cronograma Físico-Financeiro, o Contratado apresentará a medição prévia dos serviços executados no período, por meio de planilha e memória de cálculo detalhada.

8.2.1. Uma etapa será considerada efetivamente concluída quando os serviços previstos para aquela etapa, no Cronograma Físico-Financeiro, estiverem executados em sua totalidade.

8.2.2. O contratado também apresentará, a cada medição, os documentos comprobatórios da procedência legal dos produtos e subprodutos florestais utilizados naquela etapa da execução contratual, quando for o caso.

8.3. Os serviços serão recebidos provisoriamente, no prazo de 05 (cinco) dias, pelos fiscais técnico e administrativo, mediante termos detalhados, quando verificado o cumprimento das exigências de caráter técnico e administrativo. (Art. 140, I, a, da Lei nº 14.133).

8.3.1. O prazo da disposição acima será contado do recebimento de comunicação de cobrança oriunda do contratado com a comprovação da prestação dos serviços a que se referem a parcela a ser paga.

8.3.2. O fiscal técnico do contrato realizará o recebimento provisório do objeto do contrato mediante termo detalhado que comprove o cumprimento das exigências de caráter técnico.

8.3.3. O fiscal administrativo do contrato realizará o recebimento provisório do objeto do contrato mediante termo detalhado que comprove o cumprimento das exigências de caráter administrativo.

8.3.4. O fiscal setorial do contrato, quando houver, realizará o recebimento provisório sob o ponto de vista técnico e administrativo.

8.3.5. Para efeito de recebimento provisório, ao final de cada período de faturamento, o fiscal técnico do contrato irá apurar o resultado das avaliações da execução do objeto e, se for o caso, a análise do desempenho e qualidade da prestação dos serviços realizados em consonância com os indicadores previstos, que poderá resultar no redimensionamento de valores a serem pagos à contratada, registrando em relatório a ser encaminhado ao gestor do contrato.

8.3.6. Será considerado como ocorrido o recebimento provisório com a entrega do termo detalhado ou, em havendo mais de um a ser feito, com a entrega do último.

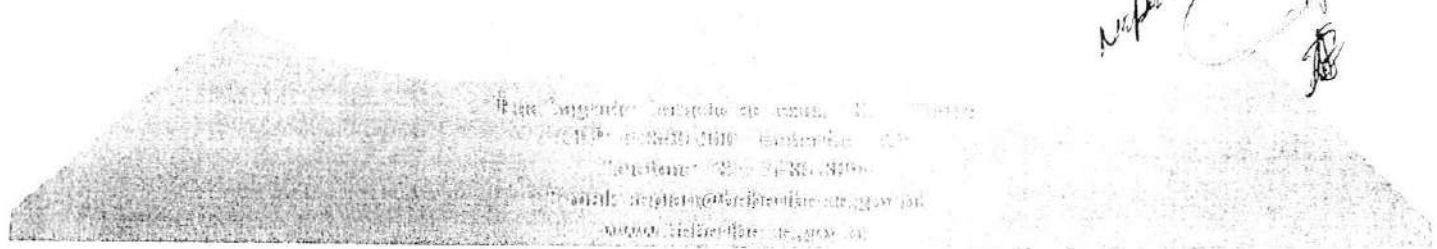



licitação - P.M.
Página 131
Publicada em 2025-3
286
PREFEITURA
LICITAÇÃO P.M. DE BEBERIBE - SETOR

8.3.7. O Contratado fica obrigado a reparar, corrigir, remover, reconstruir ou substituir, às suas expensas no todo ou em parte, o objeto em que se verificarem vícios, defeitos ou incorreções resultantes da execução ou materiais empregados, cabendo à fiscalização não atestar a última e/ou única medição de serviços até que sejam sanadas todas as eventuais pendências que possam vir a ser apontadas no Recebimento Provisório.

8.3.8. A fiscalização não efetuará o ateste da última e/ou única medição de serviços até que sejam sanadas todas as eventuais pendências que possam vir a ser apontadas no Recebimento Provisório (Art. 119 c/c art. 140 da Lei nº 14133, de 2021)

8.3.9. O recebimento provisório também ficará sujeito, quando cabível, à conclusão de todos os testes de campo e à entrega dos Manuais e Instruções exigíveis.

8.3.10. Os serviços poderão ser rejeitados, no todo ou em parte, quando em desacordo com as especificações constantes no Projeto Básico e na proposta, sem prejuízo da aplicação das penalidades.

8.4. Quando a fiscalização for exercida por um único servidor, o Termo Detalhado deverá conter o registro, a análise e a conclusão acerca das ocorrências na execução do contrato, em relação à fiscalização técnica e administrativa e demais documentos que julgar necessários, devendo encaminhá-los ao gestor do contrato para recebimento definitivo.

8.5. Os serviços serão recebidos definitivamente no prazo de 05 (cinco) dias, contados do recebimento provisório, por servidor ou comissão designada pela autoridade competente, após a verificação da qualidade e quantidade do serviço e consequente aceitação mediante termo detalhado, obedecendo os seguintes procedimentos:

8.5.1. Emitir documento comprobatório da avaliação realizada pelos fiscais técnico, administrativo e setorial, quando houver, no cumprimento de obrigações assumidas pelo contratado, com menção ao seu desempenho na execução contratual, baseado em indicadores objetivamente definidos e aferidos, e a eventuais penalidades aplicadas, devendo constar do cadastro de atesto de cumprimento de obrigações, conforme regulamento.

8.5.2. Realizar a análise dos relatórios e de toda a documentação apresentada pela fiscalização e, caso haja irregularidades que impeçam a liquidação e o pagamento da despesa, indicar as cláusulas contratuais pertinentes, solicitando à CONTRATADA, por escrito, as respectivas correções;

8.5.3. Emitir Termo Detalhado para efeito de recebimento definitivo dos serviços prestados, com base nos relatórios e documentações apresentadas; e

8.5.4. Comunicar a empresa para que emita a Nota Fiscal ou Fatura, com o valor exato dimensionado pela fiscalização.

8.5.5. Enviar a documentação pertinente ao setor de contabilidade para a formalização dos procedimentos de liquidação e pagamento, no valor dimensionado pela fiscalização e gestão.

8.6. No caso de controvérsia sobre a execução do objeto, quanto à dimensão, qualidade e quantidade, deverá ser observado o teor do art. 143 da Lei nº 14.133, de 2021, comunicando-se à empresa para emissão de Nota Fiscal no que pertine à parcela incontroversa da execução do objeto, para efeito de liquidação e pagamento.

8.7. Nenhum prazo de recebimento ocorrerá enquanto pendente a solução, pelo contratado, de inconsistências verificadas na execução do objeto ou no instrumento de cobrança.

Handwritten signatures and initials

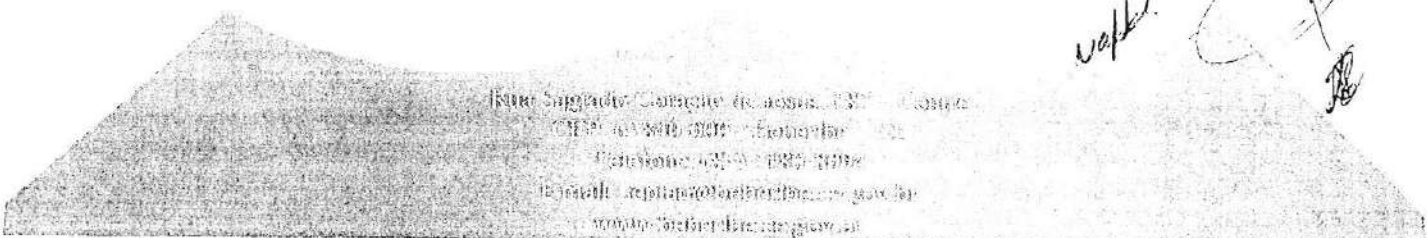



8.8. O recebimento provisório ou definitivo não excluirá a responsabilidade civil pela solidez e pela segurança do serviço nem a responsabilidade ético-profissional pela perfeita execução do contrato.

Liquidação

8.9. Recebida a Nota Fiscal ou documento de cobrança equivalente, correrá o prazo de dez dias úteis para fins de liquidação, na forma desta seção, prorrogáveis por igual período.

8.9.1. O prazo de que trata o item anterior será reduzido à metade, mantendo-se a possibilidade de prorrogação, nos casos de contratações decorrentes de despesas cujos valores não ultrapassem o limite de que trata o inciso II do art. 75 da Lei nº 14.133, de 2021.

8.10. Para fins de liquidação, o setor competente deve verificar se a Nota Fiscal ou Fatura apresentada expressa os elementos necessários e essenciais do documento, tais como:

- a) o prazo de validade;
- b) a data da emissão;
- c) os dados do contrato e do órgão contratante;
- d) o período respectivo de execução do contrato;
- e) o valor a pagar; e
- f) eventual destaque do valor de retenções tributárias cabíveis.

8.11. Havendo erro na apresentação da Nota Fiscal/Fatura, ou circunstância que impeça a liquidação da despesa, esta ficará sobrestada até que o contratado providencie as medidas saneadoras, reiniciando-se o prazo após a comprovação da regularização da situação, sem ônus à contratante;

8.12. A Nota Fiscal ou Fatura deverá ser obrigatoriamente acompanhada da comprovação da regularidade fiscal, mediante consulta aos sítios eletrônicos oficiais ou à documentação mencionada no art. 68 da Lei nº 14.133/2021.

8.13. A Administração deverá realizar consulta para: a) verificar a manutenção das condições de habilitação exigidas no edital; b) identificar possível razão que impeça a participação em licitação, no âmbito do órgão ou entidade, proibição de contratar com o Poder Público, bem como ocorrências impeditivas indiretas (INSTRUÇÃO NORMATIVA Nº 3, DE 26 DE ABRIL DE 2018).

8.14. Constatando-se, a situação de irregularidade do contratado, será providenciada sua notificação, por escrito, para que, no prazo de 5 (cinco) dias úteis, regularize sua situação ou, no mesmo prazo, apresente sua defesa. O prazo poderá ser prorrogado uma vez, por igual período, a critério do contratante.

8.15. Não havendo regularização ou sendo a defesa considerada improcedente, o contratante deverá comunicar aos órgãos responsáveis pela fiscalização da regularidade fiscal quanto à inadimplência do contratado, bem como quanto à existência de pagamento a ser efetuado, para que sejam acionados os meios pertinentes e necessários para garantir o recebimento de seus créditos.

8.16. Persistindo a irregularidade, o contratante deverá adotar as medidas necessárias à rescisão contratual nos autos do processo administrativo correspondente, assegurada ao contratado a ampla defesa.

8.17. Havendo a efetiva execução do objeto, os pagamentos serão realizados normalmente, até que se decida pela rescisão do contrato, caso o contratado não regularize sua situação.

Verificada

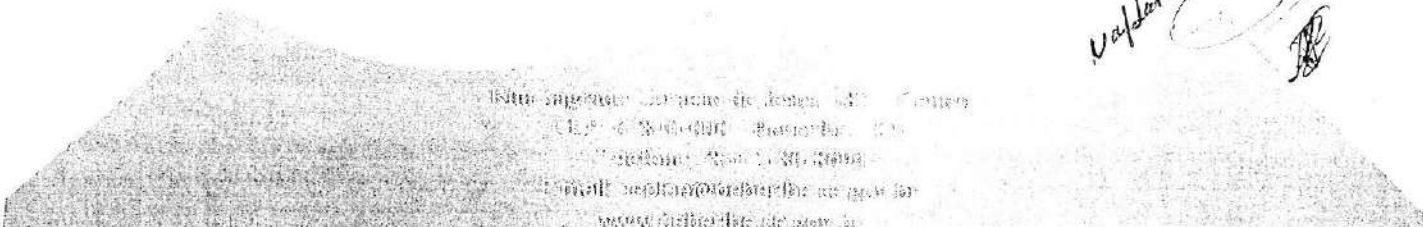



Prazo de pagamento

8.18. O pagamento será efetuado no prazo máximo de até dez dias úteis, contados da finalização da liquidação da despesa, conforme seção anterior.

Forma de pagamento

8.19. O pagamento será realizado através de ordem bancária, para crédito em banco, agência e conta corrente indicados pelo contratado.

8.20. Será considerada data do pagamento o dia em que constar como emitida a ordem bancária para pagamento.

8.21. Quando do pagamento, será efetuada a retenção tributária prevista na legislação aplicável.

8.21.1. Independentemente do percentual de tributo inserido na planilha, quando houver, serão retidos na fonte, quando da realização do pagamento, os percentuais estabelecidos na legislação vigente.

8.21.1.1. Serão descontados na fonte o valor relativo ao Imposto Sobre Serviços de Qualquer Natureza, conforme alíquota prevista no código Tributário Municipal e ao Imposto de Renda, e retido o INSS na alíquota de 11% (onze por cento) sobre o valor da mão-de-obra declarada na proposta contratada. A administração, segundo critério de conveniência e oportunidade, ao invés de proceder à retenção na fonte das obrigações previdenciárias devidas por parte da contratada, poderá determinar que a própria contratada proceda ao pagamento desses valores, hipótese na qual a contratada deverá apresentar os comprovantes de recolhimento juntamente com os processos de faturamento.

8.22. O contratado regularmente optante pelo Simples Nacional, nos termos da Lei Complementar nº 123, de 2006, não sofrerá a retenção tributária quanto aos impostos e contribuições abrangidos por aquele regime. No entanto, o pagamento ficará condicionado à apresentação de comprovação, por meio de documento oficial, de que faz jus ao tratamento tributário favorecido previsto na referida Lei Complementar.

9. FORMA E CRITÉRIOS DE SELEÇÃO DO FORNECEDOR E REGIME DE EXECUÇÃO

Forma de seleção e critério de julgamento da proposta

9.1. O fornecedor será selecionado por meio da realização de procedimento de LICITAÇÃO, na modalidade CONCORRÊNCIA, sob a forma ELETRÔNICA, com adoção do critério de julgamento pelo MENOR PREÇO.

Regime de execução

9.2. O regime de execução do contrato será POR EMPREITADA POR PREÇO GLOBAL.

Critérios de aceitabilidade de preços

9.3. Ressalvado o objeto ou parte dele sujeito ao regime de EMPREITADA POR PREÇO GLOBAL, o critério de aceitabilidade de preços será o VALOR GLOBAL estimado para a contratação.

9.3.1. O licitante que estiver mais bem colocado na disputa deverá apresentar à Administração, por meio eletrônico:

Handwritten signature and initials

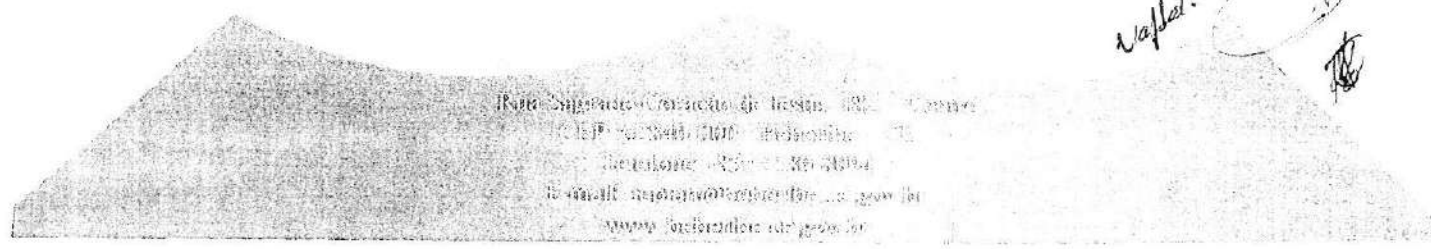



9.3.1.1. Planilha de Preços de acordo com o Orçamento Básico, onde estarão contidas todas as despesas necessárias para a execução do serviço/obra, inclusive as salariais, totalização dos encargos sociais e trabalhistas, despesas adicionais, BDI e totalização de impostos e taxas.

9.3.1.1.1. O valor do BDI considerado para compor o preço total deverá ser explicitado no orçamento.

9.3.1.2. Cronograma Físico-Financeiro compatível com os serviços/obras.

9.3.1.3. Planilha de Composição analítica do BDI.

9.3.1.4. Planilha de Composição de Preço Unitário para todos os serviços descritos na Planilha Orçamentária.

9.3.1.5. Planilha de Composição de Encargos Sociais.

9.3.2. Para apresentação das Propostas de Preços as empresas deverão respeitar as quantidades apresentadas no Orçamento Básico sob pena de desclassificação.

9.3.3. No preço global apresentado na proposta, deverá estar incluso todo o custo direto e indireto requeridos para a execução dos serviços.

9.4. Para o objeto dele sujeito ao regime de EMPREITADA POR PREÇO GLOBAL e o critério de aceitabilidade de preços será:

9.4.1. VALOR GLOBAL: conforme valor estimado da licitação

Exigências de habilitação

9.5. Para fins de habilitação, deverá o licitante comprovar os seguintes requisitos:

9.5.1. A habilitação jurídica visa a demonstrar a capacidade de o licitante exercer direitos e assumir obrigações, e a documentação a ser apresentada por ele limita-se à comprovação de existência jurídica da pessoa e, quando cabível, de autorização para o exercício da atividade a ser contratada.

9.5.1.1. No caso de empresário individual: inscrição no Registro Público de Empresas Mercantis, a cargo da Junta Comercial da respectiva sede;

9.5.1.2. Em se tratando de Microempreendedor Individual – MEI: Certificado da Condição de Microempreendedor Individual – CCMEI, cuja aceitação ficará condicionada à verificação da autenticidade no sítio www.portaldoempreendedor.gov.br;

9.5.1.3. No caso de sociedade empresária ou empresa individual de responsabilidade limitada – EIRELI: ato constitutivo, estatuto ou contrato social em vigor, devidamente registrado na Junta Comercial da respectiva sede, acompanhado de documento comprobatório de seus administradores;

9.5.1.4. Inscrição no Registro Público de Empresas Mercantis onde opera, com averbação no Registro onde tem sede a matriz, no caso de ser o participante sucursal, filial ou agência;

9.5.1.5. No caso de sociedade simples: inscrição do ato constitutivo no Registro Civil das Pessoas Jurídicas do local de sua sede, acompanhada de prova da indicação dos seus administradores;

9.5.1.6. Decreto de autorização, em se tratando de sociedade empresária estrangeira em funcionamento no País.

9.5.1.7. Os documentos acima deverão estar acompanhados de todas as alterações ou da consolidação respectiva;

Handwritten signature and stamp

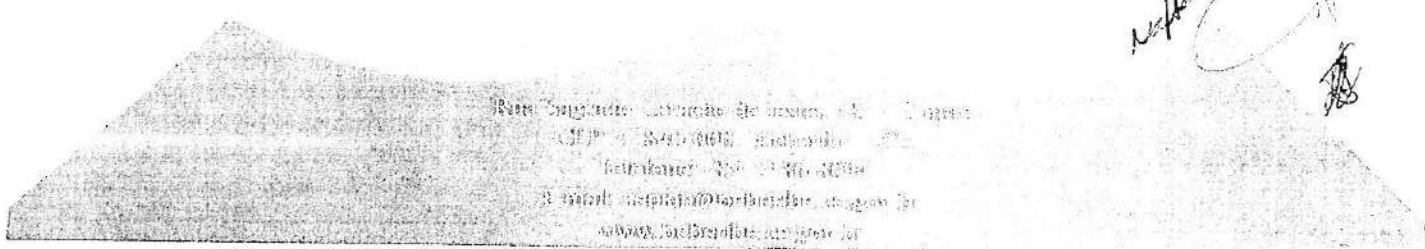



9.5.2. As habilitações fiscal, social e trabalhista serão aferidas mediante a verificação dos seguintes requisitos:

9.5.2.1. Inscrição no Cadastro Nacional da Pessoa Jurídica (CNPJ);

9.5.2.2. Inscrição no cadastro de contribuintes estadual e/ou municipal se houver, relativo ao domicílio ou sede do licitante, pertinente ao seu ramo de atividade e compatível com o objeto contratual;

9.5.2.3. Regularidade perante a Fazenda federal, estadual e municipal do domicílio ou sede do licitante ou outra equivalente, na forma da lei;

9.5.2.4. Regularidade relativa à Seguridade Social e ao FGTS, que demonstre cumprimento dos encargos sociais instituídos por lei;

9.5.2.5. Prova de inexistência de débitos inadimplidos perante a Justiça do Trabalho, mediante a apresentação de certidão negativa ou positiva com efeito de negativa, nos termos do Título VII-A da Consolidação das Leis do Trabalho, aprovada pelo Decreto-Lei nº 5.452, de 1º de maio de 1943;

9.5.2.6. Declaração de cumprimento do disposto no inciso XXXIII do art. 7º da Constituição Federal.

9.5.3. A documentação relativa à qualificação técnico-operacional e técnico-profissional será restrita a:

9.5.3.1. Declaração, de que recebeu todos os documentos necessários para participar da licitação e de que tomou conhecimento de todas as informações e condições locais para o cumprimento das obrigações objeto desta licitação.

9.5.3.2. Capacidade técnica operacional ou empresarial:

9.5.3.2.1. Prova de Registro da pessoa jurídica no CREA/CAU - Conselho Regional de Engenharia e Agronomia/Conselho de Arquitetura e Urbanismo do Brasil, dentro do prazo de validade, em que conste responsável(eis) técnico(s) com aptidão para desempenho de atividade pertinente ao objeto da licitação.

9.5.3.2.1.1. Sociedades empresárias estrangeiras atenderão à exigência prevista no item 9.5.3.2.1. deste edital por meio da apresentação da solicitação de registro perante a entidade profissional competente no Brasil e no Estado do Ceará, no momento da assinatura do contrato.

9.5.3.2.1.2. A pessoa jurídica sediada em outra unidade da federação deverá apresentar registro junto ao Conselho de seu estado.

9.5.3.2.2. Indicação do pessoal técnico adequado e disponível para a realização do objeto da licitação, bem como da qualificação de cada membro da equipe técnica que se responsabilizará pelos trabalhos, em conformidade com o disposto no inciso III do art. 67, da Lei Nº 14.133/2021, apresentando, no mínimo, o seguinte:

EQUIPE TÉCNICA MÍNIMA:

a) 01 Engenheiro Civil ou equivalente responsável técnico, com experiência na execução de obras/serviços descritos no subitem 9.5.3.2.4.1. das alíneas "a" à "d".

9.5.3.2.3. Considerando que na presente contratação a avaliação prévia do local de execução é imprescindível para o conhecimento pleno das condições e peculiaridades do objeto a ser contratado, o licitante deve atestar, sob pena de inabilitação, mediante declaração formal assinada pelo responsável técnico do licitante acerca do conhecimento pleno das condições e peculiaridades da contratação, que conhece o local e as condições de realização do serviço, das condições e da natureza do trabalho, na forma do art. 67, inciso VI da Lei Nº 14.133/21, onde a responsabilidade pela Declaração é total do Licitante, assegurado a ele o direito de realização de vistoria prévia.

Handwritten signature and stamp

9.5.3.2.3.1. O licitante que optar por realizar vistoria prévia deverá agendá-la junto à Secretaria de Planejamento e Desenvolvimento Urbano, em dias úteis durante o horário das 08:00h às 14:00h e será realizada até o dia útil anterior à abertura da licitação, acompanhada por um técnico da Secretaria. Todos os custos associados com a visita serão de inteira responsabilidade da PROPONENTE.

9.5.3.2.3.2. O preposto da empresa licitante que visitará os locais onde serão desenvolvidos os serviços deverá comparecer devidamente documentado da comprovação dessa condição.

9.5.3.2.3.3. Não será emitido atestado de visita em nome do mesmo representante para mais de uma empresa.

9.5.3.2.3.4. A Secretaria de Planejamento e Desenvolvimento Urbano disponibilizará data e horário diferentes para os eventuais interessados realizarem a vistoria prévia.

9.5.3.2.4. Apresentar pelo menos 01 (um) ATESTADO OU CERTIDÃO DE CAPACIDADE TÉCNICA, que comprove(m) ter a licitante capacidade operacional na execução de obras/serviços similares ou compatíveis de complexidade tecnológica e operacional equivalente ou superior com as do objeto ora licitado, atinentes às respectivas parcelas de maior relevância ou valor significativo, acompanhados da respectiva Certidão de Acervo Técnico ou anotação/registros de responsabilidade técnica (ART/RRT) emitida pelo CREA/CAU - Conselho Regional de Engenharia e Agronomia/Conselho de Arquitetura e Urbanismo do Brasil.

9.5.3.2.4.1. Para fins da comprovação de que trata o subitem anterior são consideradas parcelas de maior relevância ou de valor significativo:

a) PISO INTERTRAVADO TIPO TIJOLINHO (20 X 10 X 4CM), CINZA – COMPACTAÇÃO MECANIZADA – C5028, QUANTIDADE MÍNIMA DE 142,90 M².

Just.: Conforme a Súmula TCU nº 263/2011, a comprovação da capacidade técnico-operacional deve limitar-se às parcelas simultaneamente de maior relevância e valor significativo do objeto licitado – as quais devem ser indicadas no edital.

Como mencionado, um instrumento fundamental para definir quais seriam tais parcelas em cada licitação é a Curva ABC, tanto para os serviços quanto para os insumos necessários à execução do objeto. Tal documento agrupa e ordena os itens do orçamento de acordo com seu peso no valor total estimado para a contratação – e permite visualizar os itens de maior relevância econômica.

No mais, o critério de relevância econômica deve ser aliado à relevância técnica – ou seja, aquelas parcelas cuja execução apresente determinado grau de complexidade que nem toda empresa possa cumprir de forma satisfatória, demandando assim a comprovação prévia para evitar riscos futuros à contratação.

O TCU, a propósito, já considerou irregular a exigência de qualificação técnica "em item sem grande complexidade técnica" (Acórdão nº 33/2013 – Plenário), bem como "relativa à execução de serviço de pequena complexidade técnica" (Acórdão nº 1.898/2011 – Plenário).

Tanto que, no Acórdão nº 2.474/2019 – Plenário, deixou claro: "A exigência de comprovação de experiência anterior, para fins de qualificação técnico-operacional, na prestação de serviços que não são, simultaneamente, de maior relevância técnica e valor significativo do objeto viola o art. 30, § 1º, inciso I, da Lei 8.666/1993, o art. 14 da Lei 12.462/2011 (RDC) e a Súmula TCU 263."

No que se refere à fixação de quantidades mínimas, o TCU manifesta-se pela necessidade de razoabilidade na exigência, em patamar que não restrinja a competição: "Embora seja possível a fixação de quantidades mínimas, relativas às parcelas de maior relevância e valor significativo do objeto

Handwritten signature and stamp

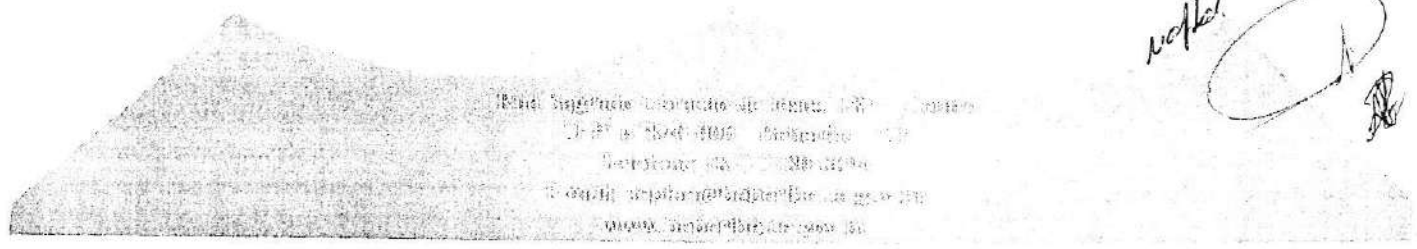



da licitação, essa exigência deve ser razoável, num patamar que possa garantir que a empresa contratada tenha condições técnicas para executar o objeto licitado, mas que não restrinja a competitividade. A comparação efetuada pela unidade técnica demonstra claramente que as quantidades mínimas previstas na concorrência ora examinada são excessivas, limitando desnecessariamente o universo de possíveis interessados em participar do certame licitatório." (Voto no Acórdão 1771/2007 – Plenário).

Em outros acórdãos, o TCU menciona o patamar de 50% do quantitativo correspondente do objeto licitado como limite máximo da exigência, salvo justificativa técnica, lastreada em dados objetivos (Acórdãos nº 2.099/2009, 2.147/2009, 813/2010, 1.432/2010, 3.105/2010, 1.832/2011, 2.672/2011, 737/2012, 1.052/2012, 1.552/2012, 2.281/2012 e 397/2013, todos do Plenário).

Segundo defende a jurisprudência do TCU, cabe aceitar o somatório de atestados para atingimento dos quantitativos mínimos dos serviços demandados na capacitação técnico-operacional do licitante (Acórdãos nº 170/2007, 1.631/2007, 727/2009, 1.382/2009, 1.823/2009, 2.783/2009, 3.260/2011, 342/2012, 1.028/2012, 1.231/2012, 1.380/2012, 1.552/2012, 2.869/2012 e 1.391/2014 – Plenário).

Consequentemente, sem que haja devida justificativa técnica, é inviável a fixação de quantidade mínima ou máxima de atestados, de serviços por atestados ou que vedem o somatório de atestados, bem como as limitações de tempo, época, locais específicos ou quaisquer outras não previstas em lei, que inibam a participação da licitação (Acórdãos 1.090/2001, 1.636/2007, 170/2007, 2.640/2007, 1.163/2008, 2.150/2008, 2.783/2009, 3.119/2010 e 3.170/2011, 1079/2013-Plenário (itens 9.5.1 a 9.5.3) (todos do Plenário).

Porém, em determinadas situações de maior complexidade técnica, devidamente justificadas, a jurisprudência do TCU admite vedar o somatório de atestados – quando "o aumento de quantitativos do serviço acarretar, incontestavelmente, o aumento da complexidade técnica do objeto ou uma desproporção entre as quantidades e prazos para a sua execução, capazes de ensejar maior capacidade operativa e gerencial da licitante e de potencial comprometimento acerca da qualidade ou da finalidade almejada na contratação da obra ou serviço" (Acórdão nº 2.150/2008 – Plenário).

Tome-se como exemplo a construção de uma ponte. A expertise técnica necessária para construir uma ponte de 10 km não é a mesma de uma ponte de 100 metros. De nada adianta a empresa provar que já construiu 100 pontes de 100 metros cada: ainda que, no total, representem a mesma extensão, não significa que possui a competência necessária para construir uma única ponte de 10 km.

Daí a finalidade da vedação ao somatório de atestados: a empresa deverá provar já ter executado os serviços de maior dimensão numa única contratação, e não por meio de diversas contratações separadas.

Já decidiu o TCU: "Nesse contexto, entendeu a medida razoável pois, em vista da complexidade e do ineditismo dos estudos a serem exigidos do vencedor da licitação, a soma da execução de vários pequenos serviços, de baixa complexidade e valores, não comprovaria que o licitante possui a experiência necessária para bem cumprir o objeto da licitação." (Acórdão nº 2.032/2020 – Plenário)

No caso concreto, o objeto da contratação consiste na reforma de praça de lazer, caracterizada como obra de baixa a média complexidade técnica, envolvendo serviços usuais de engenharia, amplamente executados no mercado, que não demandam expertise singular, capacidade operativa excepcional ou gestão diferenciada.

[Handwritten signature]

Nessas circunstâncias, o aumento dos quantitativos dos serviços não implica, de forma incontestável, incremento da complexidade técnica, razão pela qual não se justifica a vedação ao somatório de atestados, sob pena de restrição indevida à competitividade do certame.

Assim, será admitido o somatório de atestados de capacidade técnico-operacional, desde que estes comprovem a execução de serviços compatíveis em características e quantidades com as parcelas de maior relevância e valor significativo do objeto, em conformidade com o entendimento do Tribunal de Contas da União, segundo o qual, "se o aumento de quantitativos do serviço não incrementa, incontestavelmente, a complexidade técnica da tarefa, não há motivos para estabelecer limite para o número de atestados" (Acórdão nº 2.760/2012 – Plenário).

9.5.3.2.5. No caso de apresentação por licitante de atestado de desempenho anterior emitido em favor de consórcio do qual tenha feito parte, se o atestado ou o contrato de constituição do consórcio não identificar a atividade desempenhada por cada consorciado individualmente, serão adotados os seguintes critérios na avaliação de sua qualificação técnica:

9.5.3.2.5.1. Caso o atestado tenha sido emitido em favor de consórcio homogêneo, as experiências atestadas deverão ser reconhecidas para cada empresa consorciada na proporção quantitativa de sua participação no consórcio, salvo nas licitações para contratação de serviços técnicos especializados de natureza predominantemente intelectual, em que todas as experiências atestadas deverão ser reconhecidas para cada uma das empresas consorciadas;

9.5.3.2.5.2. Caso o atestado tenha sido emitido em favor de consórcio heterogêneo, as experiências atestadas deverão ser reconhecidas para cada consorciado de acordo com os respectivos campos de atuação, inclusive nas licitações para contratação de serviços técnicos especializados de natureza predominantemente intelectual.

9.5.3.2.6. Na hipótese do item 9.5.3.2.5. deste edital, para fins de comprovação do percentual de participação do consorciado, caso este não conste expressamente do atestado ou da certidão, deverá ser juntada ao atestado ou à certidão cópia do instrumento de constituição do consórcio.

9.5.3.3. Capacidade técnica profissional:

9.5.3.3.1. Apresentar profissional Responsável Técnico de nível superior na área de engenharia civil ou outro devidamente registrado no conselho profissional competente, detentor de atestado(s) de capacidade técnica, com acervo aprovado pelo CREA/CAU, que tenha executado obras/serviços similares de complexidade tecnológica e operacional equivalente ou superior com as do objeto ora licitado, afinentes às respectivas parcelas de maior relevância ou de valor significativo, não se admitindo atestado(s) de Fiscalização, Supervisão, Gerenciamento, Controle Tecnológico ou Assessoria Técnicas ou simples ART's não aprovadas pelo conselho profissional competente.

a) PISO INTERTRAVADO TIPO TIJOLINHO (20 X 10 X 4CM), CINZA – COMPACTAÇÃO MECANIZADA – C5028.

9.5.3.3.2. A comprovação do vínculo do profissional de que trata o subitem 9.5.3.3.1 deste edital será feita da seguinte forma:

- Para sócio, mediante a apresentação do contrato social e aditivos.
- Para diretor, mediante a apresentação da ata de eleição e posse da atual diretoria, devidamente registrada junto ao órgão competente.
- Se o responsável técnico não for sócio e/ou diretor da empresa, a comprovação se dará mediante a apresentação da cópia da Carteira de Trabalho e Previdência Social (CTPS) - devidamente assinada ou Contrato de Prestação de Serviço em vigor celebrado de acordo com a legislação civil.

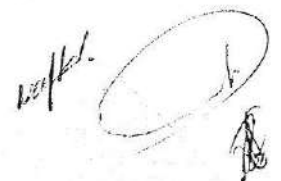



0 - P. 1
Pagina
Rubrica
DE LICITAÇÃO Nº 0095 - 3
DE LICITAÇÃO Nº 0095 - 3
Pagina
Rubrica

d) Declaração de compromisso de vinculação futura firmada por engenheiro civil ou devidamente reconhecido pela entidade competente, detentor do acervo técnico, informando que mesmo assumirá a responsabilidade técnica dos serviços licitados, caso a licitante se sagre vencedora do certame.

9.5.3.3.2.1. Com base no artigo 64, inciso I, da Lei nº 14.133/2021, a Prefeitura de Beberibe se reserva o direito de consultar o CNIS (Cadastro Nacional de Informações Sociais), para comprovar o vínculo empregatício do(s) responsável (is) técnico(s) detentor (es) dos atestados com o licitante.

9.5.3.3.2.2. O profissional responsável técnico apresentado no ACERVO DE CAPACIDADE TÉCNICA anexado pela licitante deverá obrigatoriamente constar na certidão de registro de pessoa jurídica junto ao CREA, e participar permanentemente dos serviços objeto desta licitação, salvo na hipótese da alínea "d" do subitem 9.5.3.3.2. deste Edital, permitida em todos os casos a sua substituição por profissionais de experiência equivalente ou superior, desde que aprovada pela Administração.

9.5.4. Para a habilitação econômico-financeira o licitante deverá apresentação da seguinte documentação:

9.5.4.1. Certidão negativa de insolvência civil expedida pelo distribuidor do domicílio ou sede do licitante, caso se trate de pessoa física, desde que admitida a sua participação na licitação (art. 5º, inciso II, alínea "c", da Instrução Normativa Seges/ME nº 116, de 2021), ou de sociedade simples;

9.5.4.2. Certidão negativa de falência expedida pelo distribuidor da sede do fornecedor – (Lei nº 14.133, de 2021, art. 69, caput, inciso II);

9.5.4.3. Balanço patrimonial, demonstração de resultado de exercício e demais demonstrações contábeis dos 2 (dois) últimos exercícios sociais, comprovando:

9.5.4.4. Índices de Liquidez Geral (LG), Liquidez Corrente (LC), e Solvência Geral (SG) superiores a 1 (um);

9.5.4.5. As empresas criadas no exercício financeiro da licitação deverão atender a todas as exigências da habilitação e poderão substituir os demonstrativos contábeis pelo balanço de abertura;

9.5.4.6. As empresas criadas no exercício financeiro da licitação deverão atender a todas as exigências da habilitação e poderão substituir os demonstrativos contábeis pelo balanço de abertura. (Lei nº 14.133, de 2021, art. 65, § 1º).

9.6. Quando permitida a participação de empresas estrangeiras que não funcionem no país, as exigências de habilitação serão atendidas mediante documentos equivalentes, inicialmente apresentados em tradução livre.

9.7. Na hipótese de o licitante vencedor ser empresa estrangeira que não funcione no país, para fins de assinatura do contrato ou da ata de registro de preços, os documentos exigidos para a habilitação serão traduzidos por tradutor juramentado no País e apostilados nos termos do disposto no Decreto nº 8.660, de 29 de janeiro de 2016, ou de outro que venha a substituí-lo, ou consularizados pelos respectivos consulados ou embaixadas.

9.8. Os documentos exigidos para fins de habilitação que necessitar(em) de assinatura e/ou o(s) que não for(em) original(is), deverá(ão) ser assinados de forma digital de acordo com a Medida Provisória 2.200-2, de 24 de agosto de 2001, sob pena de inabilitação.

9.9. Será verificado se o licitante apresentou declaração de que atende aos requisitos de habilitação, e o declarante responderá pela veracidade das informações prestadas, na forma da lei (art. 63, I, da Lei nº 14.133/2021).

9.10. Será verificado se o licitante apresentou no sistema, sob pena de inabilitação, a declaração de que cumpre as exigências de reserva de cargos para pessoa com deficiência e para reabilitado da Previdência Social, previstas em lei e em outras normas específicas.

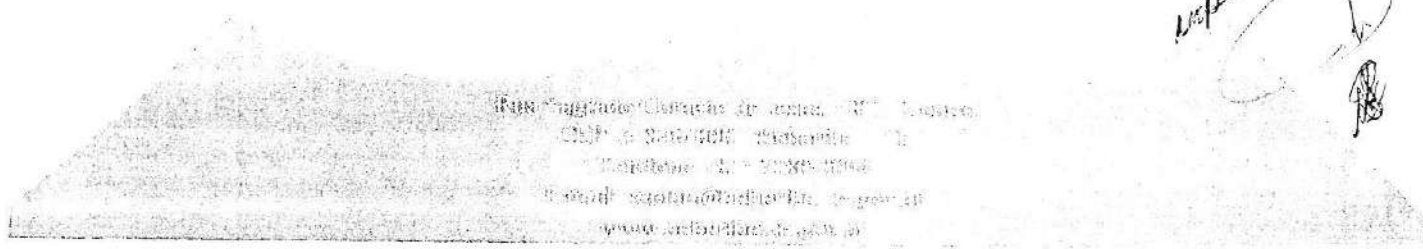

9.11. O licitante deverá apresentar, sob pena de desclassificação, declaração de que suas propostas econômicas compreendem a integralidade dos custos para atendimento dos direitos trabalhistas assegurados na Constituição Federal, nas leis trabalhistas, nas normas infralegais, nas convenções coletivas de trabalho e nos termos de ajustamento de conduta vigentes na data de entrega das propostas.

9.12. A verificação pelo Agente de Contratação/Comissão, em sítios eletrônicos oficiais de órgãos e entidades emissores de certidões constitui meio legal de prova, para fins de habilitação.

9.12.1. Os documentos exigidos para habilitação ao licitante vencedor serão enviados por meio do sistema, em formato digital, no prazo de 02 (DUAS) HORAS, contado da solicitação do Agente de Contratação, sob pena de desclassificação.

9.13. Após a entrega dos documentos para habilitação, não será permitida a substituição ou a apresentação de novos documentos, salvo em sede de diligência, para:

9.13.1. Complementação de informações acerca dos documentos já apresentados pelos licitantes e desde que necessária para apurar fatos existentes à época da abertura do certame;

9.13.2. Atualização de documentos cuja validade tenha expirado após a data de recebimento das propostas;

9.14. Na análise dos documentos de habilitação, a comissão de contratação poderá sanar erros ou falhas, que não alterem a substância dos documentos e sua validade jurídica, mediante decisão fundamentada, registrada em ata e acessível a todos, atribuindo-lhes eficácia para fins de habilitação e classificação.

9.15. Na hipótese de o licitante não atender às exigências para habilitação, o Agente de Contratação/Comissão examinará a proposta subsequente e assim sucessivamente, na ordem de classificação, até a apuração de uma proposta que atenda ao presente edital, observado o prazo disposto no subitem 9.13.1.

9.16. Somente serão disponibilizados para acesso público os documentos de habilitação do licitante cuja proposta atenda ao edital de licitação, após concluídos os procedimentos de que trata o subitem anterior.

9.17. A comprovação de regularidade fiscal e trabalhista das microempresas e das empresas de pequeno porte somente será exigida para efeito de contratação, e não como condição para participação na licitação (art. 4º do Decreto nº 8.538/2015).

10. ESTIMATIVAS DO VALOR DA CONTRATAÇÃO

10.1. O custo estimado total da contratação é de R\$ 112.950,99 (cento e doze mil, novecentos e cinquenta reais e noventa e nove centavos), conforme custos unitários apostos no Projeto Básico.

11. ADEQUAÇÃO ORÇAMENTÁRIA

11.1. As despesas decorrentes da presente contratação correrão à conta de recursos específicos consignados no Orçamento do Município de Beberibe/CE deste exercício, na dotação abaixo discriminada:

Handwritten signature and stamp

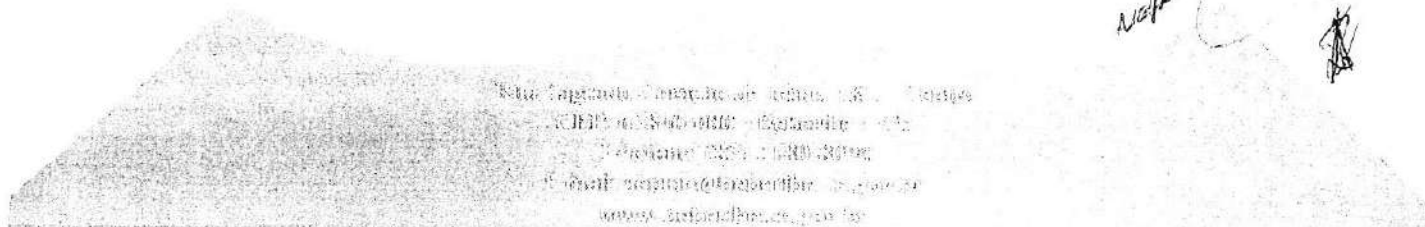



UNIDADE GESTORA	PROGRAMA	ELEMENTO DE DESPESA	SUBELEMENTO	FONTE DE RECURSO
2101 - Sec. Planej. Desenvolvimento Urbano	15.452.0018.1.036 - Construção Moderniz e Revitaliz de Praças Polos de Lazer e Equip Urbanos.	4.4.90.51.00 - Obras e instalações.	4.4.90.0.00	1500000000 - Recursos não vinculados de impostos 1700000000 - Outros convênios da União. 1701000000 - Outros convênios do Estado. 1754000000 - Recursos de operações de crédito

11.2. A dotação relativa aos exercícios financeiros subsequentes será indicada após aprovação da Orçamentária respectiva e liberação dos créditos correspondentes, mediante apostilamento.

Beberibe/CE, 03 de fevereiro de 2026.

Ana Raquel de Lima Fraga

Matrícula: 1412711

Cargo: Arquiteta e Urbanista.

Aluizio Soares de Pontes Junior

Matrícula: 1414484

Cargo: Engenheiro Civil.

Naftali Sousa do Nascimento

Naftali Sousa do Nascimento

Matrícula: 1414558

Cargo: Auxiliar de Administração.