



GOVERNO MUNICIPAL DE ICÓ

Rua Ilídio Sampaio, 2131 - Centro - CEP: 63.430-000 - Icó\CE

• CNPJ: 07.669.682/0001-79 - TEL: (88) 3561-1508



15.1.6. Quando necessária à modificação da forma de pagamento, por imposição de circunstância superveniente, mantido o valor inicial atualizado, vedada à antecipação do pagamento com relação ao Cronograma Financeiro fixado, sem correspondente contra-prestação da execução do objeto;

15.1.7. Os serviços adicionais cujos preços unitários não são contemplados na Proposta inicial serão fixados mediante acordo entre as partes, respeitando os limites estabelecidos em lei;

15.1.8. A contratada se obriga a aceitar, nas mesmas condições contratuais, os acréscimos ou supressões que se fizeram necessários na contratação, conforme art. 125 da Lei Federal Nº 14.133/2021.

CLÁUSULA DÉCIMA SEXTA - DAS PENALIDADES

16.1. As penalidades administrativas aplicáveis à Contratada, por inadimplência, estão previstas nos artigos 81, 87, 88 e seus parágrafos, todos da Lei Federal nº. 14.133/2021.

16.2. A multa de mora a ser aplicada por atraso injustificado na execução do contrato, será calculada sobre o valor dos serviços não concluídos, competindo sua aplicação ao titular do órgão contratante, observando os seguintes percentuais:

16.2.1. de 0,3% (três décimos por cento), por dia de atraso até o limite correspondente a 15 (quinze) dias; e

16.2.2. de 0,5% (cinco décimos por cento), por dia de atraso a partir do 16º (décimo sexto) dia, até o limite correspondente a 30 (trinta) dias; e

16.2.3. de 1,0% (um por cento), por dia de atraso a partir do 31º (trigésimo primeiro) dia, até o limite correspondente a 60 (sessenta) dias, findo o qual a Contratante rescindirá o contrato correspondente, aplicando-se à Contratada as demais sanções previstas na Lei Federal nº. 14.133/2021.

16.3. Será aplicada multa de 1,5% (um e meio por cento) sobre o valor da contratação, quando a Contratada:

16.3.1. Prestar informações inexatas ou obstacular o acesso à fiscalização da Prefeitura Municipal, no cumprimento de suas atividades;

16.3.2. Desatender às determinações da fiscalização da Prefeitura Municipal; e

16.3.3. Cometer qualquer infração às normas legais federais, estaduais e municipais, respondendo ainda pelas multas aplicadas pelos órgãos competentes em razão da infração cometida.

16.3.4. Será aplicada multa de 2% (dois por cento) sobre o valor da contratação quando a Contratada:

16.3.5. Executar os serviços em desacordo com o projeto básico, normas e técnicas ou especificações, independentemente da obrigação de fazer as correções necessárias, às suas expensas;

16.3.6. Não iniciar, ou recusar-se a executar a correção de qualquer ato que, por imprudência, negligência imperícia dolo ou má fé, venha a causar danos à Contratante ou a terceiros, independentemente da obrigação da Contratada em reparar os danos causados;

16.3.7. Praticar por ação ou omissão, qualquer ato que, por imprudência, negligência, imperícia, dolo ou má fé, venha a causar danos à Contratante ou a terceiros, independentemente da obrigação da Contratada em reparar os danos causados.

16.4. ADVERTÊNCIA

16.4.1. A aplicação da penalidade de advertência será efetuada nos seguintes casos:

16.4.2. Descumprimento das obrigações assumidas contratualmente ou nas licitações, desde que acarretem pequeno prejuízo a Prefeitura Municipal, independentemente da aplicação de multa moratória ou de inexecução contratual, e do dever de ressarcir o prejuízo;

16.4.3. Execução insatisfatória do objeto contratado, desde que a sua gravidade não recomende o enquadramento nos casos de suspensão temporária ou declaração de inidoneidade;

16.4.4. Outras ocorrências que possam acarretar pequenos transtornos ao desenvolvimento das atividades da Prefeitura Municipal, desde que não sejam passíveis de aplicação das sanções de suspensão temporária e declaração de inidoneidade.

16.5. SUSPENSÃO TEMPORÁRIA DO DIREITO DE LICITAR E CONTRATAR COM A

Rua Ilídio Sampaio, 2131 - Centro - CEP: 63.430-000 - Icó\CE

CNPJ: 07.669.682/0001-79 - TEL: (88) 3561-1508

Site: www.ico.ce.gov.br/



GOVERNO MUNICIPAL DE ICÓ

Rua Ilidio Sampaio, 2131 - Centro - CEP: 63.430-000 - Icó\CE
CNPJ: 07.669.682/0001-79 - TEL: (88) 3561-1508

ADMINISTRAÇÃO PÚBLICA

16.5.1. A suspensão do direito de licitar e contratar com a Prefeitura Municipal de Município de _____ pode ser aplicada aos licitantes e contratados cujos inadimplementos culposos prejudicarem o procedimento licitatório ou a execução do contrato, por fatos graves, cabendo defesa prévia, no prazo de 05 (cinco) dias úteis da data do recebimento da intimação;

16.5.2. Suspensão temporária do direito de licitar e contratar com a Prefeitura Municipal por prazo de até 2 (dois) anos, nas seguintes situações:

16.5.3. Atraso no cumprimento das obrigações assumidas contratualmente e na Concorrência Eletrônica que tenha acarretado prejuízos significativos para a Prefeitura Municipal;

16.5.4. Execução insatisfatória do objeto deste ajuste, se antes tiver havido aplicação da sanção de advertência.

16.5.5. Quando o licitante se recusar a assinar o contrato dentro do prazo estabelecido pela Prefeitura Municipal.

16.5.6. Não concluir os serviços contratados;

16.5.7. Prestar os serviços em desacordo com as especificações ou com qualquer outra irregularidade, contrariando o disposto no edital de licitação, não efetuando sua substituição ou correção no prazo determinado pela Prefeitura Municipal;

16.5.8. Cometer quaisquer outras irregularidades que acarretem prejuízos a Prefeitura Municipal, ensejando a rescisão do contrato ou frustração do processo licitatório;

16.5.9. Praticar atos ilícitos, visando frustrar os objetivos da licitação;

16.5.10. Demonstrar não possuir idoneidade para licitar e contratar com a Prefeitura Municipal, em virtude de atos ilícitos praticados;

16.5.11. Reproduzir, divulgar ou utilizar, em benefício próprio ou de terceiros, quaisquer informações de que seus empregados tenham conhecimento em razão da execução deste contrato, sem consentimento prévio da Prefeitura Municipal.

16.6. DECLARAÇÃO DE INIDONEIDADE PARA LICITAR E CONTRATAR COM A ADMINISTRAÇÃO PÚBLICA

16.6.1. A declaração de inidoneidade será aplicada pelo Secretário da pasta se constatada a má-fé, ação maliciosa e premeditada, evidência de atuação com interesses escusos ou reincidência de faltas que acarretem prejuízos a Prefeitura Municipal.

16.6.2. A declaração de inidoneidade implica proibição de licitar ou contratar com a Administração Pública, enquanto perdurarem os motivos determinantes da punição ou até que seja promovida a reabilitação, perante a Prefeitura Municipal, após ressarcidos os prejuízos e decorrido o prazo de 02 (dois) anos.

16.6.3. A declaração de inidoneidade para licitar e contratar com a Administração Pública será aplicada ao licitante ou contratado nos casos em que:

16.6.4. Tenha sofrido condenação definitiva por praticarem, por meios dolosos, fraude fiscal no recolhimento de quaisquer tributos;

16.6.5. Praticarem atos ilícitos, visando frustrar os objetivos da licitação;

16.6.6. Demonstrarem não possuir idoneidade para licitar e contratar com a Prefeitura Municipal, em virtude de atos ilícitos praticados;

16.6.7. Reproduzirem, divulgarem ou utilizarem em benefício próprio ou de terceiros, quaisquer informações de que seus empregados tenham tido conhecimento em razão de execução deste contrato, sem consentimento prévio da Prefeitura Municipal, em caso de reincidência;

16.6.8. Apresentarem a Prefeitura Municipal qualquer documento falso, ou falsificado no todo ou em parte, com o objetivo de participar da licitação, ou no curso da relação contratual;

16.6.9. Praticarem fato capitulado como crime pela Lei Federal nº. 14.133/2021.

16.6.10. Independentemente das sanções a que se referem os itens 16.2 a 16.3, o licitante ou contratado

Rua Ilidio Sampaio, 2131 - Centro - CEP: 63.430-000 - Icó\CE

CNPJ: 07.669.682/0001-79 - TEL: (88) 3561-1508

Site: www.ico.ce.gov.br/



GOVERNO MUNICIPAL DE ICÓ

Rua Ilidio Sampaio, 2131 - Centro - CEP: 63.430-000 - Icó\CE
CNPJ: 07.669.682/0001-79 - TEL: (88) 3561-1508



está sujeito ao pagamento de indenização por perdas e danos, podendo ainda a Prefeitura Municipal propor que seja responsabilizado:

16.6.11. Civilmente, nos termos do Código Civil;

16.6.12. Perante os órgãos incumbidos de fiscalização das atividades contratadas ou do exercício profissional a elas pertinentes;

16.6.13. Criminalmente, na forma da legislação pertinente.

16.6.14. Nenhum pagamento será feito ao executor dos serviços que tenha sido multado, antes que tal penalidade seja descontada de seus haveres.

16.6.15. As sanções serão aplicadas pelo Prefeito Municipal, facultada a defesa prévia do interessado, no respectivo processo no prazo de 05 (cinco) dias úteis, com exceção da declaração de inidoneidade, cujo prazo de defesa é de 15 (quinze) dias da abertura de vista, conforme artigos 157 e 158 da Lei Federal nº 14.133/2021.

16.6.16. As multas administrativas previstas neste instrumento, não têm caráter compensatório e assim, o seu pagamento não eximirá a Contratada de responsabilidade por perdas e danos decorrentes das infrações cometidas.

CLÁUSULA DÉCIMA SÉTIMA - DA EXTINÇÃO CONTRATUAL

17.1. A extinção contratual, em favor do Município de _____, terá lugar de pleno direito, independentemente de prévia ação ou interpelação judicial, na ocorrência de qualquer uma das hipóteses previstas no artigo 137 da Lei Federal nº 14.133/2021 e ulteriores alterações.

17.2. A rescisão contratual, em favor da CONTRATADA, terá lugar de pleno direito, após regular notificação ao Município de _____, com prazo de 15 (quinze) dias úteis de antecedência e desde que persistam os fatos geradores de notificação, na ocorrência de qualquer uma das seguintes hipóteses:

17.3. Supressão, por parte do Município de _____, de obras, serviços ou compras que acarrete modificação do valor inicial do contrato além do limite permitido no art. 125 da Lei nº 14.133/2021;

17.4. Suspensão de execução do contrato, por ordem escrita do Município de _____, por prazo superior a 3 (três) meses, salvo calamidade pública, grave perturbação da ordem interna ou de guerra, bem como quando decorrerem de ato ou fato que o contratado tenha praticado, do qual tenha participado ou para o qual tenha contribuído;

17.5. Repetidas suspensões que totalizem 90 (noventa) dias úteis, independentemente do pagamento obrigatório de indenização pelas sucessivas e contratualmente imprevisas desmobilizações e mobilizações e outras previstas, salvo calamidade pública, grave perturbação da ordem interna ou de guerra, bem como quando decorrerem de ato ou fato que o contratado tenha praticado, do qual tenha participado ou para o qual tenha contribuído.

17.6. Atraso superior a 2 (dois) meses, contado da emissão da nota fiscal, dos pagamentos ou de parcelas de pagamentos devidos pelo Município de _____ por despesas de obras, serviços ou fornecimentos, salvo calamidade pública, grave perturbação da ordem interna ou de guerra, bem como quando decorrerem de ato ou fato que o contratado tenha praticado, do qual tenha participado ou para o qual tenha contribuído;

17.7. Não liberação pelo Município de _____, nos prazos contratuais, de área, local ou objeto, para execução de obra, serviço ou fornecimento, e de fontes de materiais naturais especificadas no projeto, inclusive devido a atraso ou descumprimento das obrigações atribuídas pelo contrato ao Município de _____ relacionadas a desapropriação, a desocupação de áreas públicas ou a licenciamento ambiental.

17.8. Os emitentes das garantias previstas neste contrato deverão ser notificados pelo Município de _____ quanto ao início de processo administrativo para apuração de descumprimento de cláusulas contratuais.



GOVERNO MUNICIPAL DE ICÓ

Rua Ilidio Sampaio, 2131 - Centro - CEP: 63.430-000 - Icó\CE
CNPJ: 07.669.682/0001-79 - TEL: (88) 3561-1508



17.9. A extinção do contrato poderá ocorrer também:

17.9.1. Por ato unilateral e escrito do Município de _____, exceto no caso de descumprimento decorrente de sua própria conduta;

17.9.2. De forma consensual, por acordo entre as partes, por conciliação, por mediação ou por comitê de resolução de disputas, desde que haja interesse do Município de _____;

17.9.3. Por decisão arbitral, em decorrência de cláusula compromissória ou compromisso arbitral, ou por decisão judicial.

17.10. Quando a extinção decorrer de culpa exclusiva do Município de _____, o contratado será ressarcido pelos prejuízos regularmente comprovados que houver sofrido e terá direito a:

17.10.1. Devolução da garantia;

17.10.2. Pagamentos devidos pela execução do contrato até a data de extinção;

17.10.3. Pagamento do custo da desmobilização.

17.11. A extinção determinada por ato unilateral do Município de _____ poderá acarretar, sem prejuízo das sanções previstas na Lei, as seguintes consequências:

17.11.1. Assunção imediata do objeto do contrato, no estado e local em que se encontrar, por ato próprio do Município de _____;

17.11.2. Ocupação e utilização do local, das instalações, dos equipamentos, do material e do pessoal empregados na execução do contrato e necessários à sua continuidade;

17.12. Execução da garantia contratual para:

17.12.1. Ressarcimento do Município de _____ por prejuízos decorrentes da não execução;

17.12.2. Pagamento de verbas trabalhistas, fundiárias e previdenciárias, quando cabível;

17.12.3. Pagamento das multas devidas ao Município de _____;

17.12.4. Exigência da assunção da execução e da conclusão do objeto do contrato pela seguradora, quando cabível;

17.13. A retenção dos créditos decorrentes do contrato até o limite dos prejuízos causados ao Município de _____ e das multas aplicadas.

CLÁUSULA DÉCIMA OITAVA - DA SUBCONTRATAÇÃO E SUB-ROGAÇÃO

18.1. É permitida a subcontratação parcial do objeto, até o limite de 30 % (trinta por cento) do valor total do contrato, nas seguintes condições:

18.2. É vedada a subcontratação completa ou da parcela principal da obrigação.

18.3. Em qualquer hipótese de subcontratação, permanece a responsabilidade integral do contratado pela perfeita execução contratual, cabendo-lhe realizar a supervisão e coordenação das atividades do subcontratado, bem como responder perante o contratante pelo rigoroso cumprimento das obrigações contratuais correspondentes ao objeto da subcontratação.

18.4. O contrato oferece maior detalhamento das regras que serão aplicadas em relação à subcontratação, caso admitida.

CLÁUSULA DÉCIMA NONA – MODELOS DE EXECUÇÃO E GESTÃO CONTRATUAIS

19.1. O regime de execução contratual, os modelos de gestão e de execução, assim como os prazos e condições de conclusão, entrega, observação e recebimento do objeto constam no Termo de Referência, anexo a este Contrato. •

CLÁUSULA VIGÉSSIMA – GARANTIA DE EXECUÇÃO

20.1. Não haverá exigência de garantia contratual da execução.

CLÁUSULA VIGÉSSIMA PRIMEIRA – PUBLICAÇÃO

21.1. Incumbirá ao contratante divulgar o presente instrumento no Portal Nacional de Contratações

Rua Ilidio Sampaio, 2131 - Centro - CEP: 63.430-000 - Icó\CE

CNPJ: 07.669.682/0001-79 - TEL: (88) 3561-1508

Site: www.ico.ce.gov.br/



GOVERNO MUNICIPAL DE ICÓ
Rua Ilídio Sampaio, 2131 - Centro - CEP: 63.430-000 - Icó\CE
CNPJ: 07.669.682/0001-79 - TEL: (88) 3561-1508



Públicas (PNCP), na forma prevista no art. 94 da Lei 14.133, de 2021, bem como no respectivo sítio oficial na Internet, em atenção ao art. 91, *caput*, da Lei n.º 14.133, de 2021, e ao art. 8º, §2º, da Lei n. 12.527, de 2011.

CLÁUSULA VIGÉSSIMA SEGUNDA - DA EFICÁCIA E DA VIGÊNCIA

22.1. A validade deste instrumento decorrerá de sua assinatura, tornando-se eficaz a partir da publicação, em extrato, na Imprensa Oficial, que será providenciada pela Prefeitura Municipal nos termos da Federal nº 14.133/2021.

CLAUSULA VIGÉSSIMA TERCEIRA - DA CISÃO, INCORPORAÇÃO OU FUSÃO

23.1. Em havendo a Cisão, Incorporação ou Fusão da futura empresa contratada, a aceitação de qualquer uma destas operações ficará condicionada a análise por esta administração contratante do procedimento realizado, tendo presente à possibilidade de riscos de insucesso na execução do objeto contratado, ficando vedada a sub-rogação contratual.

CLÁUSULA VIGÉSSIMA QUARTA - DO PONTO DE APOIO

24.1. Exigência de Suporte Local

O CONTRATADO deverá comprovar capacidade operacional na região de execução do contrato, por meio de um ponto de apoio físico no município de Icó-CE, equipado com materiais, ferramentas e pessoal qualificado, garantindo pronta resposta a demandas emergenciais e continuidade dos serviços de manutenção predial.

24.2. Comprovação

No ato da contratação ou quando solicitado pela Administração, o licitante deverá apresentar documentos que comprovem a estrutura proposta, tais como:

- Contratos de locação ou uso de espaço físico;
- Acordos com fornecedores ou parceiros locais;
- Inventário de equipamentos e ferramentas disponíveis;
- Plano de logística ou operacional detalhando a capacidade de atendimento.

24.3. Flexibilidade e Avaliação

A CONTRATANTE avaliará a adequação da alternativa operacional apresentada, considerando a natureza e complexidade do objeto, bem como o risco de interrupção dos serviços. A ausência de comprovação ou solução inadequada poderá resultar em:

- Desclassificação do licitante na fase de julgamento da proposta; ou
- Aplicação de penalidades contratuais na fase de execução.

24.4. Fundamentação

A exigência de suporte local ou alternativa operacional fundamenta-se no Art. 47, § 2º, da Lei nº 14.133/2021, que estabelece que, na licitação de serviços de manutenção e assistência técnica, o edital deve definir o local de realização dos serviços, admitindo a exigência de deslocamento de técnico ou a existência de unidade de prestação de serviços em distância compatível com as necessidades da Administração. Essa exigência também está alinhada com os princípios da Vinculação ao Objeto (Art. 5º, IV), que assegura que as exigências sejam estritamente relacionadas ao objeto licitado; da Eficiência (Art. 5º, III), que busca a melhor relação custo-benefício; e da Economicidade (Art. 5º, II), que visa reduzir custos sem prejudicar a qualidade. Portanto, a cláusula proposta está em conformidade com a legislação e com a jurisprudência do TCU, que recomenda que exigências operacionais sejam proporcionais e justificadas pelo interesse público.

Rua Ilídio Sampaio, 2131 - Centro - CEP: 63.430-000 - Icó\CE
CNPJ: 07.669.682/0001-79 - TEL: (88) 3561-1508
Site: www.ico.ce.gov.br/



GOVERNO MUNICIPAL DE ICÓ

Rua Ilídio Sampaio, 2131 - Centro - CEP: 63.430-000 - Icó\CE
CNPJ: 07.669.682/0001-79 - TEL: (88) 3561-1508



CLAUSULA VIGÉSSIMA QUINTA - DAS DISPOSIÇÕES FINAIS

25.1. Nos exercícios seguintes, as despesas correrão por conta de dotações orçamentárias próprias, consignadas nos respectivos Orçamentos, ficando o Município de _____ obrigado a apresentar, no início de cada exercício, a respectiva Nota de Empenho estimativa e, havendo necessidade, emitir Nota de Empenho complementar, respeitada a mesma classificação orçamentária.

25.2. Para todos os fins de direito, prevalecerão as cláusulas expressamente previstas neste Contrato, sobre as previsões inseridas no Edital do Município de _____ ou na Proposta da **CONTRATADA**, tendo-se este como resultado da negociação havida entre as partes e do acordo firmado pelas mesmas.

25.3. Os casos omissos neste Contrato serão analisados e resolvidos pela aplicação de normas pertinentes às Licitações e Contratos, Lei Federal nº 14.133/2021 e ulteriores alterações.

25.4. A **CONTRATADA** obriga-se a manter, durante toda a execução do Contrato, em compatibilidade com as obrigações por ela assumidas, todas as condições de habilitação e qualificação exigidas na licitação.

25.5. Elegem as partes, com renúncia dos demais, por mais privilegiados que sejam, o foro da Comarca de _____ como o competente para dirimir as questões suscitadas da interpretação deste Contrato, do Edital ou da Proposta da **CONTRATADA**.

25.6. É vedada a transferência do Contrato a terceiros, no todo ou em parte, devendo a **CONTRATADA** cumprir rigorosamente todas as condições e cláusulas constantes, sendo admitidas a sua transformação, fusão, cisão ou incorporação, desde que a execução do Contrato não seja prejudicada e sejam mantidas as condições de habilitação.

25.7. O Município de _____ designa como **ÓRGÃO GESTOR**, o Departamento de Obras, que terá a incumbência de efetivar todos os atos de gestão atinentes ao objeto, bem como quaisquer outras adequações para o seu fiel cumprimento:

25.8. O Município de _____ designa, como **Gestor do Contrato**, _____, _____ como Fiscal da Obra.

CLAUSULA VIGÉSSIMA SEXTA - DO FORO

26.1. Fica eleito o foro da cidade de _____-CE, como o único competente para dirimir quaisquer dúvidas ou questões oriundas deste Contrato.

E, para firmeza e validade de tudo o que ficou dito e aqui estipulado, lavrou-se o presente instrumento, em 03 (três) vias, que depois de lido e achado conforme, vai assinado pelas partes e testemunhas abaixo.

Município de _____ - CE, de _____ de 2026.

CONTRATANTE

CONTRATADO

FISCAL DO CONTRATO
SERVIDOR PÚBLICO



GOVERNO MUNICIPAL DE ICÓ
Rua Ilidio Sampaio, 2131 - Centro - CEP: 63.430-000 - Icó\CE
CNPJ: 07.669.682/0001-79 - TEL: (88) 3561-1508



CONCORRÊNCIA ELETRÔNICA Nº _____

ANEXO III

MODELO (OPCIONAL) DE DECLARAÇÃO SOBRE EMPREGADOS MENORES

(NOME DA EMPRESA), inscrito no CNPJ nº _____, por intermédio de seu representante legal o (a) Sr(a) _____, portador (a) da Carteira de Identidade nº _____ e do CPF nº _____, DECLARA, para fins do disposto no inciso XXXIII do art.

7º da Constituição Federal de 1988, que não emprega menor de dezoito anos em trabalho noturno, perigoso ou insalubre e não emprega menor de dezesseis anos.

E que, os menores, a partir de quatorze anos, que são alocados no desenvolvimento de atividades específicas desta Empresa, atuam na condição de aprendiz, observada a permissão legal. (Em caso de não configurar a prática da Empresa Declarante, excluir este parágrafo).

Local e Data

Nome e assinatura do representante legal.
CPF, Carteira de Identidade (N e Órgão Expedidor) Cargo / Função



GOVERNO MUNICIPAL DE ICÓ
Rua Ilidio Sampaio, 2131 - Centro - CEP: 63.430-000 - Icó\CE
CNPJ: 07.669.682/0001-79 - TEL: (88) 3561-1508



CONCORRÊNCIA ELETRÔNICA Nº _____

ANEXO IV

MODELO (OPCIONAL) DE DECLARAÇÃO DE CONHECIMENTO DOS DETALHES EXECUTIVOS

(NOME DA EMPRESA), inscrito no CNPJ nº, por intermédio de seu representante legal o (a) Sr(a), portador (a) da Carteira de Identidade nº e do CPF nº, DECLARA, para os devidos fins, que examinamos os detalhes executivos que acompanham este Edital de CONCORRÊNCIA ELETRÔNICA Nº _____ e que conhecemos todos os aspectos peculiares à execução dos serviços de que trata esta licitação. Assim, declaramos dispor de todas as informações necessárias para fins de preparação de nossa PROPOSTA DE PREÇOS.

Local e Data

Nome e assinatura do representante legal.
CPF, Carteira de Identidade (N e Órgão Expedidor) Cargo / Função



GOVERNO MUNICIPAL DE ICÓ
Rua Ilidio Sampaio, 2131 - Centro - CEP: 63.430-000 - Icó\CE
CNPJ: 07.669.682/0001-79 - TEL: (88) 3561-1508



CONCORRÊNCIA ELETRÔNICA Nº _____

ANEXO V

MODELO DE DECLARAÇÃO DE INEXISTÊNCIA DE FATO IMPEDITIVO

(NOME DA EMPRESA), inscrito no CNPJ nº, por intermédio de seu representante legal o (a) Sr(a), portador (a) da Carteira de Identidade nº e do CPF nº, DECLARA, sob penas da lei, que até a presente data inexistem fatos impeditivos para sua habilitação neste processo licitatório, ciente da obrigatoriedade de declarar ocorrências posteriores.

Local e Data

Nome e assinatura do representante legal.
CPF, Carteira de Identidade (N e Órgão Expedidor) Cargo / Função



GOVERNO MUNICIPAL DE ICÓ
Rua Ilidio Sampaio, 2131 - Centro - CEP: 63.430-000 - Icó\CE
• CNPJ: 07.669.682/0001-79 - TEL: (88) 3561-1508



CONCORRÊNCIA ELETRÔNICA Nº _____

ANEXO VI
MODELO DE PROPOSTA DE PREÇOS (OPCIONAL)

A Prefeitura Municipal de Município de _____

Ao Agente de Contratação ou Comissão de Contratação

CONCORRÊNCIA ELETRÔNICA Nº _____

Prezados Senhores,

Após exames dos documentos de licitação, propomos realizar os serviços constantes da nossa Proposta, pelo valor total de (valor total da proposta em cifras e por extenso), conforme planilhas de custos, planilhas orçamentárias e cronograma físico-financeiro em anexo.

Informamos que os preços ofertados são firmes e irrevogáveis durante o prazo e validade desta proposta. Estão inclusos nesses preços ofertados todos os tributos, custos e despesas diretos e/ou indiretos. São de nossa inteira responsabilidade as diferenças que porventura venham a ocorrer, resultantes de omissão ou incorreção na cotação da proposta.

Prazo de Execução dos serviços:() dias

Prazo de Validade das Propostas: 60 (sessenta) dias

Dados Bancários: Conta Corrente: _____, Ag: _____ Banco: _____

Declaramos que, caso sejamos vencedor da licitação, executaremos os serviços de acordo com os detalhes executivos, especificações técnicas e quantitativos fornecidos pela Prefeitura Municipal, pelos preços unitários e nos prazos constantes nesta proposta.

Comprometemo-nos em manter esta proposta durante o prazo estabelecido nos termos da Concorrência Eletrônica em epígrafe, qual seja, a contar da data fixada para abertura das respectivas propostas.

Local e Data

Nome e assinatura do representante legal.
CPF, Carteira de Identidade (N e Órgão Expedidor) Cargo / Função

Rua Ilidio Sampaio, 2131 - Centro - CEP: 63.430-000 - Icó\CE
CNPJ: 07.669.682/0001-79 - TEL: (88) 3561-1508
Site: www.ico.ce.gov.br/



GOVERNO MUNICIPAL DE ICÓ
Rua Ilidio Sampaio, 2131 - Centro - CEP: 63.430-000 - Icó\CE
CNPJ: 07.669.682/0001-79 - TEL: (88) 3561-1508



CONCORRÊNCIA ELETRÔNICA Nº _____

ANEXO VII

DECLARAÇÃO – ME E EPP
(em papel timbrado da empresa)

_____ (razão social da empresa) _____, inscrita no CNPJ sob o nº _____, estabelecida à Rua _____ (endereço completo) _____, por seu representante legal o(a) senhor(a) _____, Portador(a) da Carteira de Identidade nº _____, e do CPF: _____, abaixo assinado, **DECLARA**, para todos os efeitos legais, que cumpre os requisitos legais para efeito de qualificação como MPE, e que:

- 1) Atende os requisitos previstos no artigo 3º da Lei Complementar nº 123/2006.
- 2) Possui registro na Junta Comercial ou Cartório de Registro ou CCMEI indicando que se enquadra como MPE.
- 3) Que no ano fiscal anterior ao exercício atual não excedeu o limite de faturamento referente ao enquadramento como MPE.

Portando estando apta a usufruir dos benefícios de que tratam os artigos 42 a 49 da Lei Complementar nº 123/2006, não havendo fato superveniente impeditivo da participação no presente certame. Estando ciente da obrigatoriedade de declarar ocorrências posteriores.

Local e Data

Nome e assinatura do representante legal.
CPF, Carteira de Identidade (N e Órgão Expedidor) Cargo / Função



GOVERNO MUNICIPAL DE ICÓ
Rua Ilidio Sampaio, 2131 - Centro - CEP: 63.430-000 - Icó\CE
CNPJ: 07.669.682/0001-79 - TEL: (88) 3561-1508



CONCORRÊNCIA ELETRÔNICA Nº _____

ANEXO VIII

MODELO (OPCIONAL) DE DECLARAÇÃO DE VISITA AO LOCAL DA OBRA EXPEDIDA PELA EMPRESA

(NOME DA EMPRESA), inscrito no CNPJ nº, por intermédio de seu representante legal o (a) Sr(a), portador (a) da Carteira de Identidade nº e do CPF nº, **DECLARA** para os devidos fins que visitamos o local da obra objeto desta licitação e que tomamos conhecimento dos projetos e de todos os aspectos peculiares à execução da obra objeto do Edital da CONCORRÊNCIA ELETRÔNICA Nº _____.

Local e Data

Nome e assinatura do representante legal.
CPF, Carteira de Identidade (N e Órgão Expedidor) Cargo / Função



GOVERNO MUNICIPAL DE ICÓ
Rua Ilidio Sampaio, 2131 - Centro - CEP: 63.430-000 - Icó\CE
CNPJ: 07.669.682/0001-79 - TEL: (88) 3561-1508



CONCORRÊNCIA ELETRÔNICA N° _____

ANEXO IX

**ANEXO X – MODELO DE DECLARAÇÃO DE ATENDIMENTO AO DECRETO N°
7983/2013**

A empresa _____, inscrita no CNPJ N° _____ sediada na Rua _____,
n° _____, Bairro _____, Cidade _____, por intermédio de seu representante legal, o(a)
Sr(a) _____, portador(a) da Carteira de Identidade n° _____ e do CPF n° _____
DECLARA que cumpre as regras e os critérios para a elaboração do orçamento
de referência da obra de que trata a CONCORRÊNCIA ELETRÔNICA N° _____,
Estabelecidos no Decreto n° 7983/2013, de 08 de abril de 2013.

Local e Data

Nome e assinatura do representante legal.
CPF, Carteira de Identidade (N e Órgão Expedidor) Cargo / Função



GOVERNO MUNICIPAL DE ICÓ
Rua Ilídio Sampaio, 2131 - Centro - CEP: 63.430-000 - Icó\CE
CNPJ: 07.669.682/0001-79 - TEL: (88) 3561-1508

CONCORRÊNCIA ELETRÔNICA Nº _____

ANEXO X

**PLANILHAS ORÇAMENTARIAS, ESPECIFICAÇÕES TÉCNICAS, PLANTAS E
DEMAIS
DOCUMENTOS E DEMAIS DOCUMENTOS CONSTANTES DO PROCESSO.**



PREFEITURA DE
ICÓ
PARA CONTINUAR E AVANÇAR

Secretaria de
**Desenvolvimento Urbano
e Infraestrutura**



RECUPERAÇÃO ESTRADAS VICINAIS DOS
CONJUNTOS GH1, GH2, ALFA, BETA,
DELTA, POSTO AGRÍCOLA E ACESSOS NO
MUNICÍPIO DE ICO/CE

FEVEREIRO / 2026

SECRETARIA DA INFRAESTRUTURA E DESENVOLVIMENTO URBANO

Rua do Cruzeiro, Nº 619, DNER, Icó-Ceará
CNPJ: 07.669.682/0001-79 – CEP: 63.430-000



PREFEITURA DE
ICÓ
PARA CONTINUAR E AVANÇAR

Secretaria de
**Desenvolvimento Urbano
e Infraestrutura**



OBRA: Recuperação de estradas vicinais dos conjuntos
GH1, GH2, Alfa, Beta, Delta, Posto agrícola e cessos no
município de Icó/CE

ENDEREÇO: Varios sítios, Zona rural

MUNICÍPIO: Icó - CE

- A) Apresentação
- B) Especificações Técnicas
- C) Orçamento
- D) Cronograma Físico-Financeiro
- E) Memorial de Cálculo
- F) Composições
- G) BDI
- H) Encargos Sociais
- I) Peças Gráficas
- J) Fotos

FEVEREIRO / 2026

SECRETARIA DA INFRAESTRUTURA E DESENVOLVIMENTO URBANO

Rua do Cruzeiro, Nº 619, DNER, Icó-Ceará
CNPJ: 07.669.682/0001-79 – CEP: 63.430-000





PREFEITURA DE
ICÓ
PRA CONTINUAR E AVANÇAR

Secretaria de
**Desenvolvimento Urbano
e Infraestrutura**



ENCARGOS, NORMAS PARA EXECUÇÃO DOS SERVIÇOS, ESPECIFICAÇÕES DE MATERIAIS E SERVIÇOS À EXECUTAR NA OBRA DE RECUPERAÇÃO DE ESTRADAS VICINAIS DOS CONJUNTOS GH1, GH2, ALFA, BETA, DELTA, POSTO AGRÍCOLA E ACESSOS NO MUNICÍPIO DE ICÓ/CE

A) APRESENTAÇÃO

A Prefeitura Municipal de Icó apresenta, neste trabalho, a obra de recuperação de estradas vicinais dos conjuntos GH1, GH2, Alfa, Beta, Posto Agrícola e Acessos no município de Icó/CE.

A intervenção foi definida pela administração municipal considerando a necessidade de melhorias na locomoção nas estradas da zona rural que se encontra bastante deteriorada.

B) ESPECIFICAÇÕES TÉCNICAS

OBJETO:

RECUPERAÇÃO DE ESTRADAS VICINAIS DOS CONJUNTOS GH1, GH2, ALFA, BETA, DELTA, POSTO AGRÍCOLA E ACESSOS NO MUNICÍPIO DE ICÓ – CE.

PROJETO:

A execução da obra deverá obedecer integral e rigorosamente aos projetos, especificações e detalhes que serão fornecidos ao Construtor com todas as características necessárias à perfeita execução dos serviços.

SECRETARIA DA INFRAESTRUTURA E DESENVOLVIMENTO URBANO

Rua do Cruzeiro, Nº 619, DNER, Icó-Ceará
CNPJ: 07.669.682/0001-79 – CEP: 63.430-000

e



PREFEITURA DE
ICÓ
PRA CONTINUAR E AVANÇAR

Secretaria de
**Desenvolvimento Urbano
e Infraestrutura**



CARACTERÍSTICA DO LOCAL

O terreno ao qual será construído o empreendimento apresenta topografia plana, porém devido as chuvas e ao tráfego de veículos, a via fica bastante danificada, dificultando a circulação das pessoas na localidade.

JUSTIFICATIVA QUANTO À ALTERNATIVA ADOTADA:

O uso de soluções construtivas simples, rápidas e seguras foi a ideia norteadora para a concepção do projeto, que aliam duas visões primordiais: a relação de custo/benefício e uma melhor qualidade de vida, deixado por este tipo de obra, para seus reais beneficiários, e uma contribuição social valiosa.

DESCRIÇÃO DO PROJETO:

O projeto consiste na pavimentação (base de piçarra) na principais vias de acesso aos conjuntos, conforme projeto

ESPECIFICAÇÕES TÉCNICAS

As especificações técnicas têm por objetivo, estabelecer e determinar condições e tipos de materiais a serem empregados, assim como fornecer detalhes construtivos dos serviços a serem executados durante a obra.

Os serviços a serem executados deverão obedecer rigorosamente às especificações, estando estes em plena concordância com as normas e recomendações da Associação Brasileira de Normas Técnicas (ABNT) e das concessionárias locais, assim como, com as determinações da Prefeitura Municipal de Icó-CE.

Para o perfeito entendimento destas especificações, é estritamente necessária uma visita do construtor ao local da obra, para que sejam verificadas as reais condições de trabalho, bem como um levantamento de dúvidas para que estas sejam

SECRETARIA DA INFRAESTRUTURA E DESENVOLVIMENTO URBANO

Rua do Cruzeiro, Nº 619, DNER, Icó-Ceará
CNPJ: 07.669.682/0001-79 – CEP: 63.430-000



PREFEITURA DE
ICÓ
PRA CONTINUAR E AVANÇAR

Secretaria de
**Desenvolvimento Urbano
e Infraestrutura**



esclarecidas.

Despesas

Todas as despesas referentes aos serviços, materiais, mão de obra, leis sociais, vigilância, licenças, multas e taxas de qualquer natureza, ficarão a cargo da empresa contratada para a execução da obra.

Administração da obra

A construtora fica obrigada a dar andamento conveniente às obras, mantendo no local dos serviços e à frente dos mesmos, um Engenheiro Civil pleno, um topógrafo, um apontador, um auxiliar de topografia e um encarregado de obras devidamente credenciados quando necessários.

Materiais

Todos os materiais a serem empregados na obra deverão ser novos e de primeira qualidade, exceto nos casos expressos de reaproveitamento, sendo respeitadas as especificações referentes aos mesmos.

Todos os materiais retirados e/ou substituídos da obra serão de propriedade da contratante, ficando a critério da fiscalização o destino final dos mesmos.

Transporte de material

O transporte será pago de acordo com a distância de transporte. A distância de transporte será medida entre os centros de gravidade das jazidas de empréstimos e dos locais de aplicação.

Serão utilizados caminhões basculantes providos de dispositivos que impeçam perdas de material ao longo do percurso.

Não haverá distinção entre tipos de materiais transportados, para efeito de pagamento, a não ser quanto aos coeficientes de empolamento.

SECRETARIA DA INFRAESTRUTURA E DESENVOLVIMENTO URBANO

Rua do Cruzeiro, Nº 619, DNER, Icó-Ceará
CNPJ: 07.669.682/0001-79 – CEP: 63.430-000



PREFEITURA DE
ICÓ
PRA CONTINUAR E AVANÇAR

Secretaria de
**Desenvolvimento Urbano
e Infraestrutura**



A medição será realizada pelo volume escavado, incluindo carga, descarga e transporte expresso em m³(metros cúbicos). O volume transportado será medido com base no volume geométrico escavado, medido nos cortes e empréstimos.

Ocorrendo divergência entre o volume medido no campo e o volume previsto no projeto, será adotado o menor valor.

Não serão pagos os transportes de materiais feitos por equipamentos de lâmina dentro do "canteiro de obras".

O preço unitário definido deverá considerar todas as despesas para a execução do serviço de transporte, na distância especificada no projeto, inclusive materiais, equipamentos, ferramentas, mão de obra e encargos sociais.

Mão de obra:

Toda a mão de obra empregada para a execução do serviço será fornecida pelo construtor.

Fiscalização

A fiscalização da obra ficará a cargo da Prefeitura Municipal de Icó-CE.

A liberação das faturas correspondentes a serviços efetivamente executados dependerá sempre da aprovação da Prefeitura, através de um Engenheiro Civil responsável pela supervisão e fiscalização da obra.

A fiscalização poderá desaprovar qualquer serviço em qualquer fase de execução, caso julgue imperfeito quanto à qualidade de execução e/ou do material aplicado. Fica nesse caso a contratada obrigada a refazer o serviço desaprovado, sem que isso implique em qualquer ônus adicional para a contratante. Esta operação será repetida quantas vezes se fizerem necessária, até que os serviços sejam aprovados definitivamente pela fiscalização.

Responsabilidade e garantia

O Construtor assumirá integral responsabilidade pela boa execução e eficiência

SECRETARIA DA INFRAESTRUTURA E DESENVOLVIMENTO URBANO

Rua do Cruzeiro, Nº 619, DNER, Icó-Ceará
CNPJ: 07.669.682/0001-79 – CEP: 63.430-000



PREFEITURA DE
ICÓ
PRA CONTINUAR E AVANÇAR

Secretaria de
**Desenvolvimento Urbano
e Infraestrutura**



dos serviços contratados, bem como pelos danos porventura decorrentes da realização dos trabalhos.

Recebimento da obra

Quando as obras e serviços contratados ficarem inteiramente concluídas, de perfeito acordo com o contratado, será lavrado um "termo de recebimento provisório da obra", que será assinado por um representante do contratante e pelo construtor.

Serviços

A seguir serão detalhados os serviços próprios da obra, apresentando as especificações de materiais e os métodos de execução.

Normas

Fazem parte integrante desta, independente de transcrição, todas as Normas, Especificações e Métodos da Associação Brasileira de Normas Técnicas (ABNT), que tenham relação com os serviços objeto do contrato.

Assistência Técnica e Administrativa:

A responsabilidade técnica da obra será de profissional, devidamente habilitado e registrado no Conselho Regional de Engenharia e Agronomia do Ceará.

Equipamentos utilizados na obra:

Serão utilizados na execução da obra os seguintes equipamentos: uma escavadeira hidráulica, um rolo compactador liso/pé de carneiro, uma motoniveladora, caminhões basculantes com capacidade de 6 m³, um trator de pneus com grade de disco e um caminhão pipa.

SECRETARIA DA INFRAESTRUTURA E DESENVOLVIMENTO URBANO

Rua do Cruzeiro, Nº 619, DNER, Icó-Ceará
CNPJ: 07.669.682/0001-79 – CEP: 63.430-000



PREFEITURA DE
ICÓ
PRA CONTINUAR E AVANÇAR

Secretaria de
**Desenvolvimento Urbano
e Infraestrutura**



1.0 ADMINISTRAÇÃO LOCAL DA OBRA:

Antes do início da construção propriamente dita, deverão ser executadas todas as instalações provisórias necessárias, obedecendo a um programa pré-estabelecido para o canteiro de obras, de tal modo que facilite a recepção, estocagem e manuseio de materiais. Foi considerado um topógrafo para realizar a locação e o acompanhamento necessário a obra durante toda a duração. Também, foi considerado um engenheiro civil júnior no período necessário para o andamento da obra, assim como um encarregado e um apontador.

2.0 SERVIÇOS PRELIMINARES:

PLACA DA OBRA

A placa da obra será confeccionada em chapas planas, com material resistente às intempéries, metálicas galvanizadas bitola esp. = 0.3mm, com dimensões de 4,00m x 3,00m. As pinturas devem ser a óleo ou esmalte. A placa deverá ser fixada em local visível, preferencialmente no acesso principal do empreendimento ou voltada para via que favoreça a melhor visualização.

3.0 PREPARO DO TERRENO:

Serão executado a regularização por meio de cortes e aterros para nivelamento do terreno para implantação do material sobre uma plataforma de 6,00 m de largura. Em alguns pontos vamos ter escavação do terreno natural ou execução de aterros desde o nível requerido até a altura resultante do projeto ou da inclinação dos taludes, nas áreas definidas na planta de seções.

4.0 MOVIMENTAÇÃO DE TERRA:

Após a execução da terraplanagem será adicionada uma camada de material compactado de 20 centímetros de altura por 6,00 metros de largura, ao longo do trajeto da estrada.

SECRETARIA DA INFRAESTRUTURA E DESENVOLVIMENTO URBANO

Rua do Cruzeiro, Nº 619, DNER, Icó-Ceará
CNPJ: 07.669.682/0001-79 – CEP: 63.430-000



PREFEITURA DE
ICÓ
PARA CONTINUAR E AVANÇAR

Secretaria de
**Desenvolvimento Urbano
e Infraestrutura**



O serviço será executado com o uso de equipamentos adequados, que possibilitem a execução da pavimentação da via.

A operação será precedida da execução dos serviços de limpeza tanto nas jazidas, como nas laterais do trajeto da estrada. O desenvolvimento da operação de terraplenagem se processará sob a previsão da utilização adequada ou rejeição dos materiais extraídos. Assim serão transportados para a constituição de aterros, os materiais que pela classificação e caracterização efetuada nos cortes, sejam compatíveis com as especificações da execução de aterros. Constatada a conveniência técnica e econômica da reserva de materiais escavados nos cortes para a confecção das camadas superficiais. Da plataforma será procedido o depósito dos referidos materiais para a utilização oportuna. Desde que aconselhável tecnicamente e economicamente, as massas em excesso, que constituiriam o bota-fora, devem ser integradas aos aterros, constituindo alargamento da plataforma, adoçamentos dos taludes a berma de equilíbrio.

EMPRÉSTIMO E BOTA-FORA

Será evitado ao máximo o uso de empréstimo adaptando-se os níveis resultantes a adequada compensação de cortes e aterros. O bota-fora será resultante do material excedente na compensação efetuada no local, sendo depositados em local previamente autorizado pelo proprietário, obedecendo aos mesmos critérios da execução adotados nesta obra e de acordo com a legislação vigente.

ATERRO

O transporte de terra para a construção de aterros será executado por equipamento adequado para a execução simultânea de cortes e aterros.

Será feito em camadas de no máximo 0,20m (vinte centímetros) em toda a extensão do aterro.

Todas as camadas serão devidamente molhadas e misturadas até atingirem a umidade ótima, e depois serão compactadas com rolo de auto vibração (pé de carneiro), até atingirem compactação ideal.

SECRETARIA DA INFRAESTRUTURA E DESENVOLVIMENTO URBANO

Rua do Cruzeiro, Nº 619, DNER, Icó-Ceará
CNPJ: 07.669.682/0001-79 – CEP: 63.430-000



PREFEITURA DE
ICÓ
PRA CONTINUAR E AVANÇAR

Secretaria de
**Desenvolvimento Urbano
e Infraestrutura**



JUSTIFICATIVA TECNICA

Considerando que os trechos inseridos no MAPP 1494, vinculado ao Convênio nº 221/2022 com as seguintes identificações:

- Alfa;
- Beta;
- Delta;
- GH1;
- GH2;
- Posto Agrícola;
- Acesso Delta ao Posto agrícola;
- Acesso Delta ao Beta;

Salientamos que os referidos trechos encontram-se deteriorados em virtude do período chuvoso e devido ao tráfego na via. Portanto, necessitam de novas intervenções que promovam a melhora na mobilidade das comunidades atendidas conforme registros fotográficos em anexo.

Em virtude disso, os trechos foram inseridos no MAPP 3623, pois necessitam de melhorias nas condições de tráfego.

| | |
|---------------|--------------------|
| ITAMAR | Assinado de forma |
| GONCALVES DA | digital por ITAMAR |
| COSTA:0800697 | GONCALVES DA |
| 4489 | COSTA:08006974489 |
| | Dados: 2026.05.22 |
| | 12:01:12 -03'00' |

Icó/ce 20/05/26

SECRETARIA DA INFRAESTRUTURA E DESENVOLVIMENTO URBANO

Rua do Cruzeiro, Nº 619, DNER, Icó-Ceará
CNPJ: 07.669.682/0001-79 – CEP: 63.430-000



PREFEITURA DE
ICÓ
PRA CONTINUAR E AVANÇAR

Secretaria de
**Desenvolvimento Urbano
e Infraestrutura**



RELATORIO FOTOGRAFICO



27 de fev. de 2026, 09:10:28
6.436962, -38.937768
Icó, CE 63435-000
Manutenção de ruas conjunto PAT Gama



27 de fev. de 2026, 09:27:06
6.423398, -38.920917
Icó, CE 63435-000
Manutenção de ruas conjunto alfa

SECRETARIA DA INFRAESTRUTURA E DESENVOLVIMENTO URBANO

Rua do Cruzeiro, Nº 619, DNER, Icó-Ceará
CNPJ: 07.669.682/0001-79 – CEP: 63.430-000

R



PREFEITURA DE
ICÓ
PARA CONTINUAR E AVANÇAR

Secretaria de
**Desenvolvimento Urbano
e Infraestrutura**



38, -38.904918
Icó, CE 63430-000
Manutenção de ruas de terra



ev. de 2026, 08:52:14
6.423226, -38.936518
Icó, CE 63435-000
Manutenção de conjunto posto agrícola

SECRETARIA DA INFRAESTRUTURA E DESENVOLVIMENTO URBANO

Rua do Cruzeiro, Nº 619, DNER, Icó-Ceará
CNPJ: 07.669.682/0001-79 – CEP: 63.430-000



PREFEITURA DE
ICÓ
PARA CONTINUAR E AVANÇAR

Secretaria de
**Desenvolvimento Urbano
e Infraestrutura**

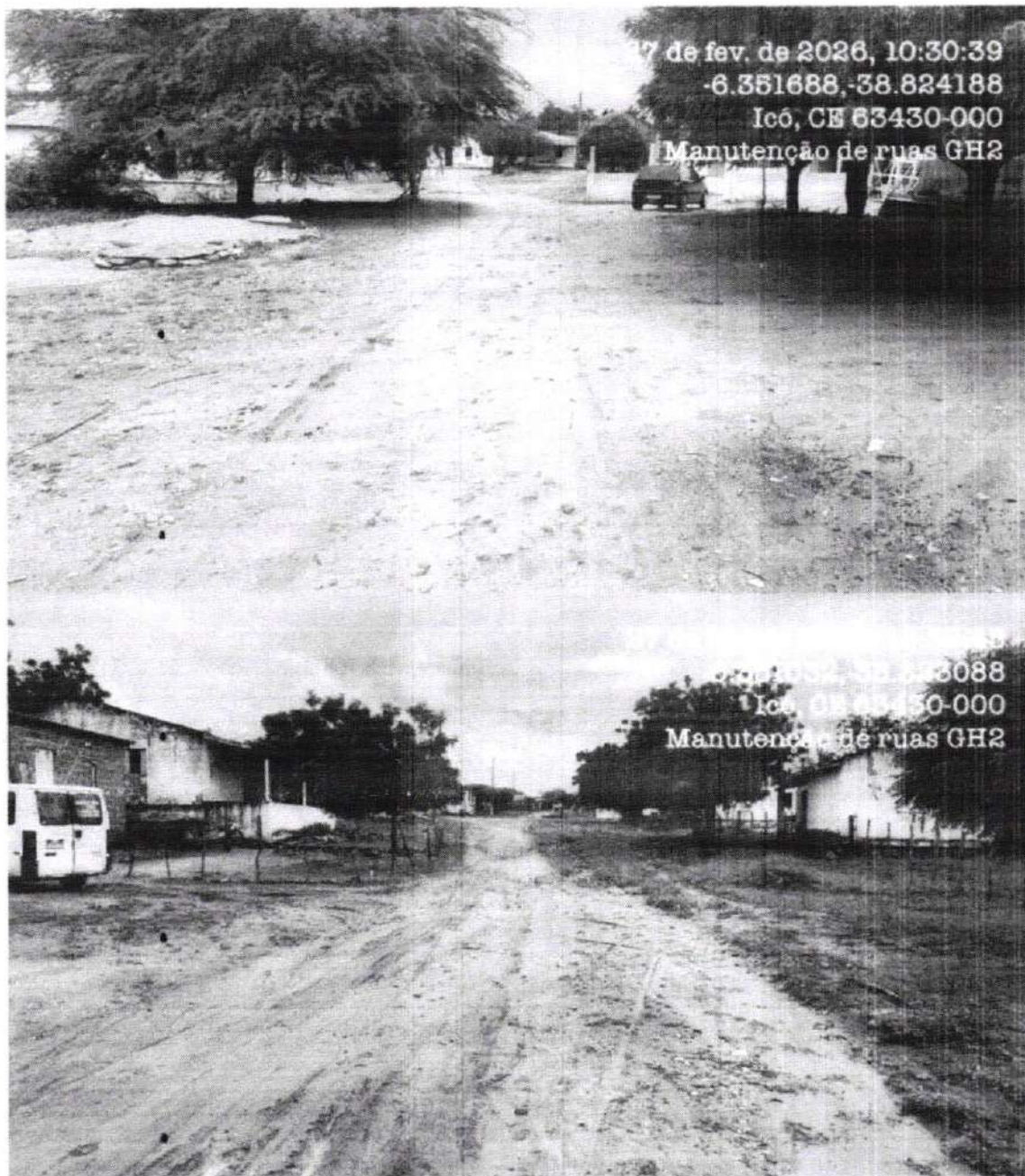

SECRETARIA DA INFRAESTRUTURA E DESENVOLVIMENTO URBANO

Rua do Cruzeiro, Nº 619, DNER, Icó-Ceará
CNPJ: 07.669.682/0001-79 – CEP: 63.430-000