



PREFEITURA DO
Aracati
CAMINHANDO COM O POVO



REFORMA E AMPLIAÇÃO DO C.E.I ÂNGELA COTILDE NA VÁRZEA DA MATRIZ NO MUNICÍPIO DE ARACATI/CE

VOLUME I
RELATÓRIO E PEÇAS GRÁFICAS

CONTEÚDO
MEMORIAL DESCRITIVO, ORÇAMENTAÇÃO E PEÇAS GRÁFICAS

03/2026

GEOPAC

60

ÍNDICE

1.0 APRESENTAÇÃO	2
2.0 EQUIPE TÉCNICA RESPONSÁVEL POR ESTE RELATÓRIO	2
3.0 LOCALIZAÇÃO	3
3.1 Localização do Município	3
3.2 PLANTA DE LOCALIZAÇÃO	4
4.0 ASPECTOS GERAIS DA OBRA	5
5.0 RELATÓRIO FOTOGRÁFICO DO EXISTENTE	5
6.0 ESTUDOS E PROJETOS ELABORADOS	7
6.1 Condições Gerais	7
6.2 Projeto Arquitetônico	7
6.3 Projeto de Estrutura de Madeiras	9
6.4 Projeto de Estruturas de Concreto	9
6.5. Projeto de Instalações Hidráulicas	9
6.6. Projeto de Instalações Sanitárias	9
6.7. Projeto de Instalações Pluviais	9
6.8. Projeto de Instalações Elétricas	10
6.9. Projeto de Climatização	10
6.10. Projeto de Combate a Incêndio	10
7.0 PREMISSAS PARA ELABORAÇÃO DOS ORÇAMENTOS	11
7.1 Orçamento Básico	11
7.2 Fonte de Preços e Tabelas utilizadas	11
7.3 Curva ABC	11
7.4 Cronograma Físico Financeiro	11
7.5 Memória de Cálculo dos Quantitativos	11
7.6 Administração Local	11
7.7 Composição do BDI	11
7.8 Encargos Sociais	12
7.9 Composições de Preços Unitários	12
8.0 CONDIÇÕES GERAIS PARA EXECUÇÃO DAS OBRAS	13
9.0 ESPECIFICAÇÕES TÉCNICAS	15
ANEXO I - ANOTAÇÃO DE RESPONSABILIDADE TÉCNICA	26
ANEXO II - PLANILHAS ORÇAMENTÁRIAS	27
ANEXO III - PEÇAS GRÁFICAS	28

④

1.0 APRESENTAÇÃO

O presente relatório técnico tem por finalidade descrever e apresentar o Projeto de **REFORMA E AMPLIAÇÃO DO CENTRO DE EDUCAÇÃO INFANTIL ÂNGELA CLOTILDE**, localizada na Várzea da Matriz, no município de Aracati/CE, fornecendo informações técnicas necessárias à correta execução da obra.

A execução dos serviços deverá atender rigorosamente às normas técnicas da ABNT vigentes, à Lei 14.133/2021, bem como às disposições do edital e seus anexos, os quais compreendem os projetos, especificações técnicas, planilha orçamentária e cronograma físico-financeiro.

O relatório tem como finalidades:

- Apresentar soluções econômicas e viáveis para o problema ao nível de projeto executivo;
- Fornecer estimativas das quantidades dos serviços e custos das obras definidas para o Projeto da referida área;
- Fornecer peças gráficas (plantas baixas, cortes, seções e detalhes), memorial de cálculo e especificações técnicas.

O Relatório contém os seguintes capítulos

- **1.0 Apresentação:** Apresenta a estrutura do Relatório;
- **2.0 Equipe Técnica:** responsáveis pelo presente Relatório e projetos;
- **3.0 Localização e Situação:** Apresenta Localização do Município e dá obra;
- **4.0 Resumo dos Serviços a Serem Executados:** expõe sucintamente informações do projeto e dos serviços a serem executados;
- **5.0 Estudos e Projetos Elaborados:** Descreve os Estudos e Projetos desenvolvidos;
- **6.0 Relatório Fotográfico;**
- **7.0 Premissas Para Elaboração dos Orçamentos:** Discorre sobre as planilhas que compõem a orçamentação da obra, em anexo;
- **8.0 Condições Gerais para Execução da Obra;**
- **9.0 Especificações Técnicas:** Apresenta as especificações técnicas de materiais e serviços;
- **Anexo I:** ART do Responsável Técnico Projeto;
- **Anexo II:** Planilhas Orçamentárias e demais documentos relacionados aos custos da obra.
- **Peças Gráficas:** Peças Gráficas integrantes do Projeto.

2.0 EQUIPE TÉCNICA RESPONSÁVEL POR ESTE RELATÓRIO

Empresa

Geopac Engenharia e Consultoria

Endereço e Contato

Rua Calixto Machado, 27, sala 04, Pires Façanha, Eusébio - CE. Fone: 85 3241 3147 | e-mail: geopac@geopac.com.br

Coordenador e Engenheiro responsável

Eng. Leonardo Silveira Lima

Equipe de Apoio

Responsável	Cargo/Função	Nº do registro
Leonardo Silveira Lima (Coordenação)	Engenheiro Civil	CREA 0601581067
Leonardo Rebouças de Almeida	Arquiteto e Urbanista	CAU/BR A284459-1

3.0 LOCALIZAÇÃO

3.1 Localização do Município

O Município está localizada conforme mapas abaixo:



Figura 1 - Mapa do estado do Ceará e do Município de Aracati/CE.



Figura 2 - Mapa de acesso viário do Município de Aracati/CE.

AD

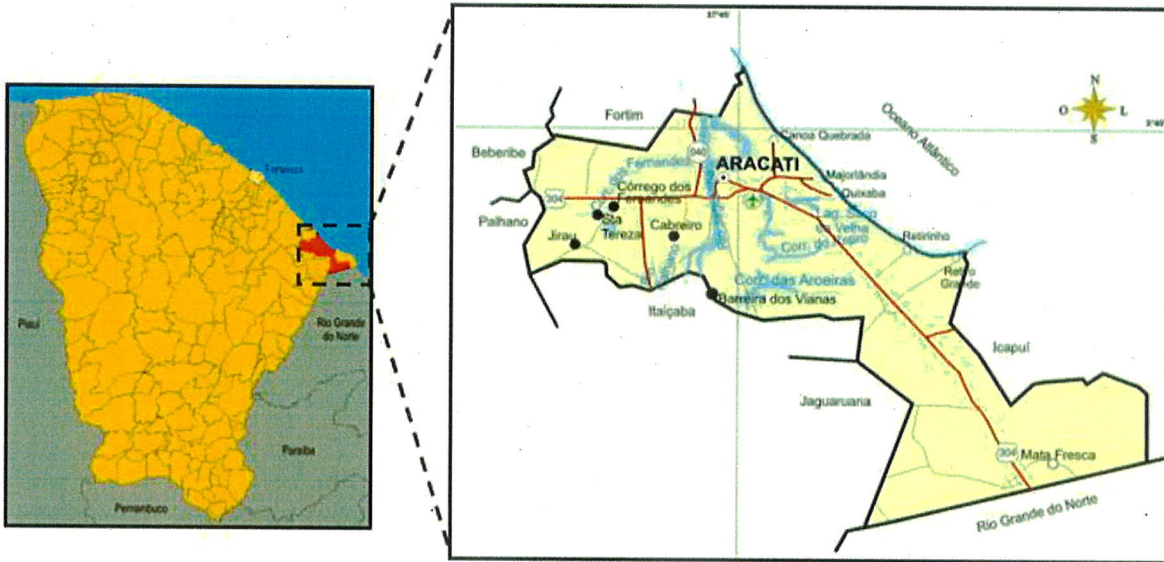
3.2 PLANTA DE LOCALIZAÇÃO

A reforma e ampliação do C.E.I está localizada na Rua Abelardo Gurgel Costa Lima, Várzea da Matriz – Aracati/CE. Os limites que compreendem a área de intervenção estão mostrados conforme a poligonal na planta de situação abaixo:



Figura 3 - Imagem de Localização Georreferenciada.

LEGENDA	SERVIÇOS A SEREM EXECUTADOS	COORDENADAS
	Preparação do terreno, locação da obra, Execução da obra e Limpeza da Obra, Requalificação, Instalações Elétricas, Hidrossanitárias, Combate a Incêndio, Climatização e Paisagismo.	E -4.555215° S -37.766932°

4.0 ASPECTOS GERAIS DA OBRA

O projeto arquitetônico da Creche propõe reforma e ampliação da **unidade escolar**, incluindo a adequação do terreno para receber a nova construção. A unidade contará com ambientes como salas de aula, pátio coberto, cozinha, banheiros e depósitos, áreas administrativas, devidamente integrados ao espaço externo.

O projeto tem como objetivo oferecer melhores condições de uso para alunos, servidores e comunidade, proporcionando um conjunto funcional, seguro e qualificado.

5.0 RELATÓRIO FOTOGRÁFICO DO EXISTENTE



Situação Atual da Área de Intervenção



Situação Atual da Área de Intervenção



Situação Atual da Área de Intervenção



Situação Atual da Área de Intervenção

Handwritten signature



Situação Atual da Área de Intervenção



Situação Atual da Área de Intervenção

[Handwritten signature]

6.0 ESTUDOS E PROJETOS ELABORADOS

6.1 Condições Gerais

Para se chegar ao resultado deste projeto foram elaborados os seguintes projetos:

- Projeto Arquitetônico;
- Projeto de Estruturas de Madeira;
- Projeto de Estrutura de Concreto;
- Projeto de instalações Elétricas;
- Projeto de Instalações de Água pluviais;
- Projeto de Instalações Hidrossanitárias
- Projeto de Instalações de Combate a incêndio;
- Projeto de Climatização;
- Projeto de Urbanização e Paisagismo.

6.2 Projeto Arquitetônico

O projeto arquitetônico foi desenvolvido com base nas necessidades apresentadas pela Secretaria da Educação do Município, considerando os requisitos funcionais, pedagógicos e de conforto ambiental adequados ao uso educacional.

A nova edificação prevista na ampliação tem como objetivo proporcionar um ambiente acolhedor, seguro e eficiente, atendendo às demandas de alunos, professores e servidores. O conjunto arquitetônico contempla salas de aula, pátio coberto, cozinha, banheiros, área administrativa e espaços de convivência, todos planejados para favorecer a integração, o aprendizado e o bem-estar dos usuários.

O projeto de ampliação, compreende área total de 624,80m², e sua reforma com área de 289,80m². O espaço integra playground, áreas ajardinadas e mobiliário urbano. O projeto adota piso intertravado tipo tijolinho cinza (20x10x6cm) nas áreas externas e piso emborrachado nas áreas de recreação, foram previstos meios-fios, bancos em concreto revestidos em madeira e lixeiras. O projeto garante acessibilidade integral, iluminação eficiente, promovendo conforto, segurança e valorização urbana.

PLANTA BAIXA GERAL:

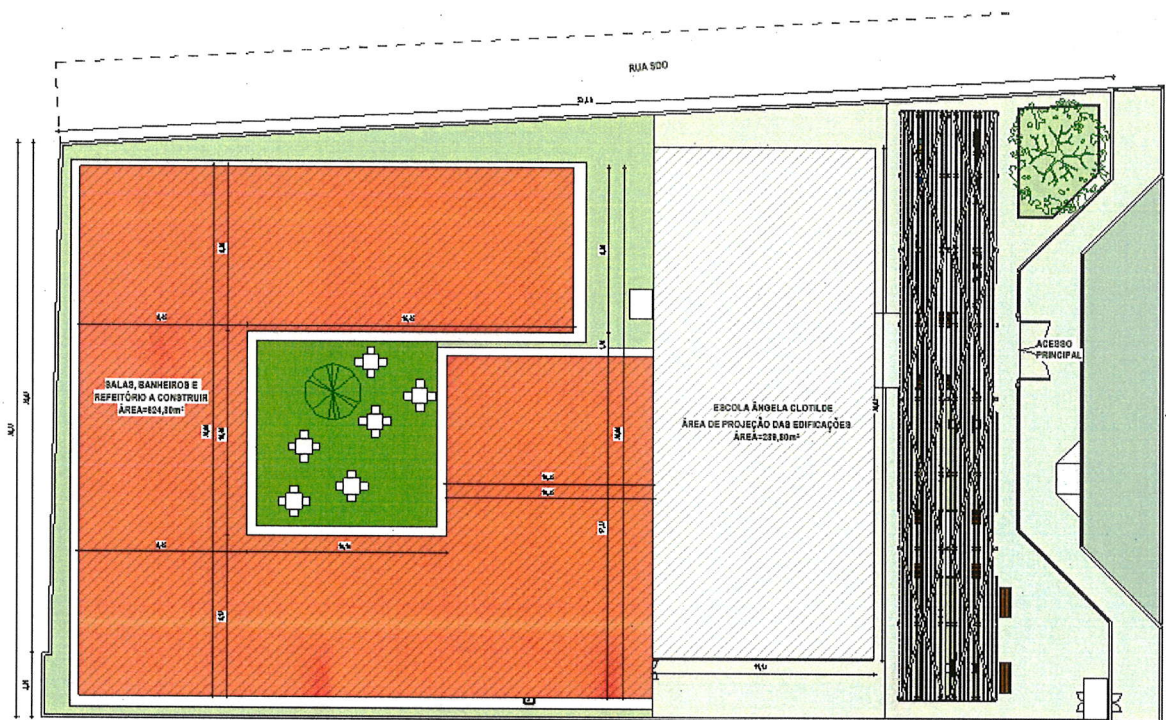

PLANTA BAIXA DA CRECHE:

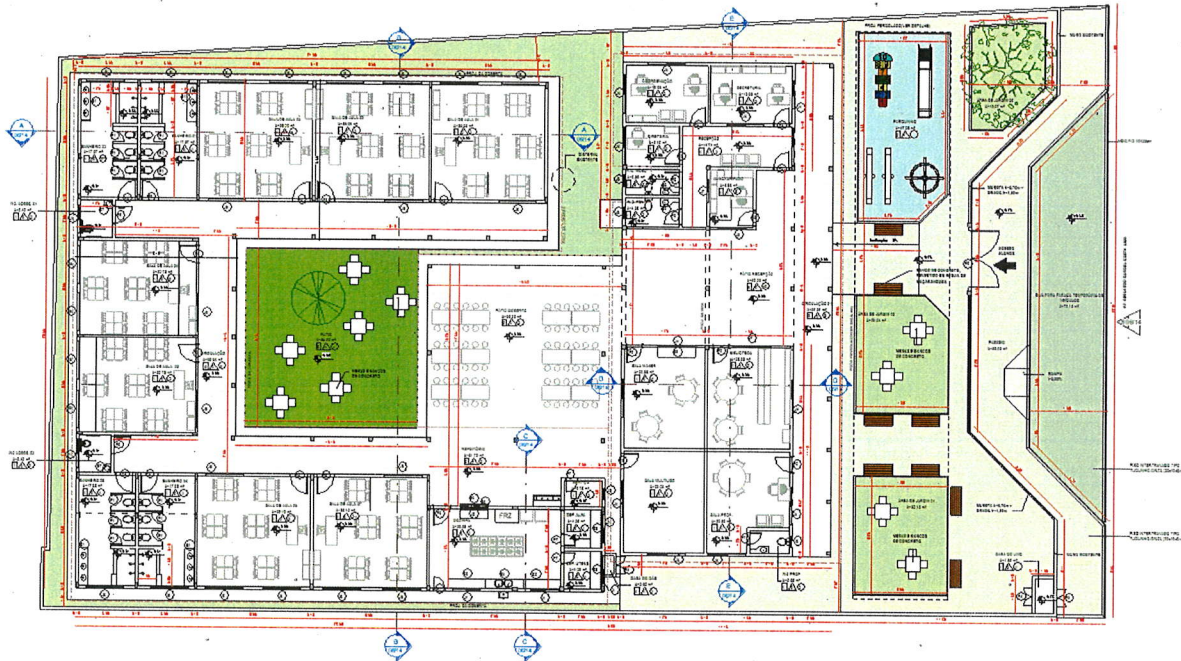

PLANTA DE COBERTA:

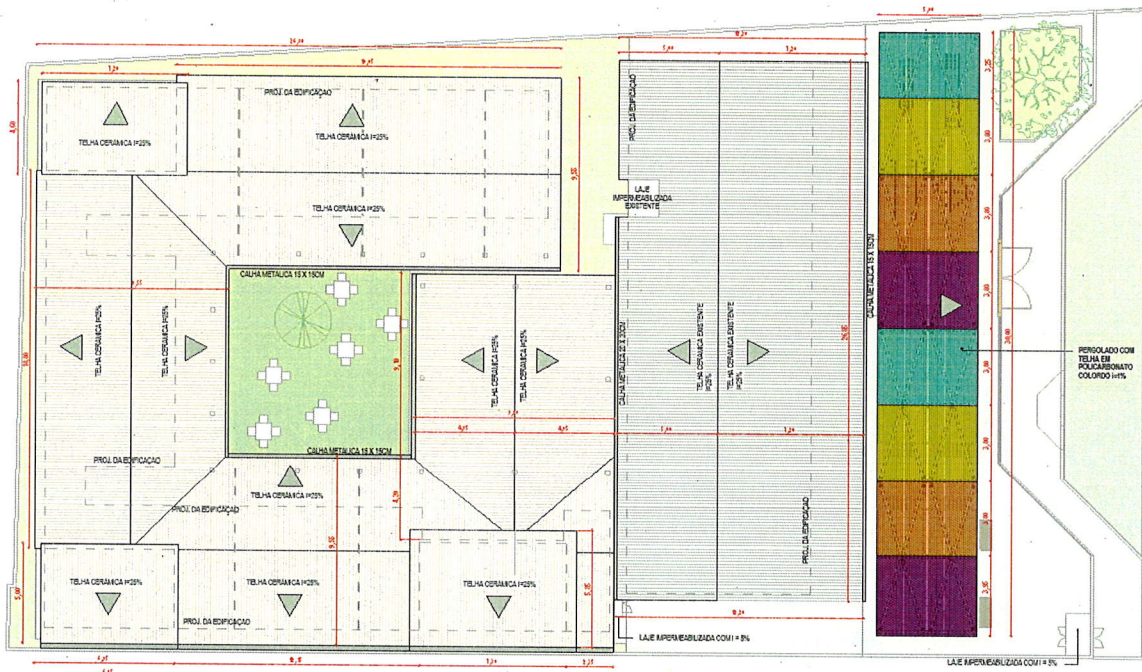

40

6.3 Projeto de Estrutura de Madeiras

Os projetos foram desenvolvidos em coordenação com os projetos arquitetônicos e secundários. A execução do projeto de estrutura de madeira deverá ser elaborada atendendo às exigências do memorial, do projeto e das normas da ABNT – ASSOCIAÇÃO BRASILEIRA DE NÔRMAS TÉCNICAS:

- NBR 7190 – ABNT – Projeto de estruturas de madeira.

6.4 Projeto de Estruturas de Concreto

Para a concepção do projeto de estruturas em concreto foi considerado a agressividade do meio e as cargas atuantes. Dessa forma, foi projetado uma estrutura em concreto armado composta por sapatas, pilares e vigas.

Parâmetros do Projeto segundo a norma ABNT NBR 6118/2014.

6.5. Projeto de Instalações Hidráulicas

O projeto de instalações de água fria foi elaborado para alimentar todos os pontos de consumo previstos na edificação, garantindo abastecimento contínuo aos ambientes atendidos.

A reservação foi definida por 06 (seis) reservatórios de polietileno de 1.500 L, totalizando 9.000 L de volume armazenado. O dimensionamento do volume de consumo foi baseado em 170 pessoas, com consumo de 50 L/dia por pessoa, resultando em 8.500 L/dia.

Quanto à execução, o encaminhamento da tubulação está indicado descendo em colunas para a parede, conforme representado nas plantas e isométricos do projeto, devendo-se compatibilizar o traçado com a estrutura e demais sistemas.

As instalações de água foram projetadas de modo:

- Garantir o fornecimento de água de forma contínua, em quantidade suficiente, com pressões e velocidades adequadas ao perfeito funcionamento das peças de utilização.
- O projeto foi elaborado atendendo as determinações do projeto arquitetônico quanto a localização e posicionamento das peças hidrossanitárias e de acordo com o que preconiza as seguintes normas:
- NBR-5626/20 - Sistemas prediais de água fria e água quente - Projeto, execução, operação e manutenção

6.6. Projeto de Instalações Sanitárias

O projeto de esgoto sanitário foi elaborado para coletar os despejos gerados nos pontos de contribuição da área ampliada e interligá-los à rede existente da Prefeitura, garantindo o encaminhamento adequado do efluente.

As instalações sanitárias serão executadas com tubos e conexões em PVC-SN, utilizando caixas de inspeção e, quando aplicável, anéis de concreto pré-moldados, assegurando condições adequadas de inspeção e manutenção. A execução deverá ocorrer preferencialmente pelo piso, evitando-se, sempre que possível, a perfuração de elementos estruturais.

As instalações de esgoto sanitário foram projetadas de modo a:

- Permitir rápido escoamento dos despejos e fáceis desobstrução;
- Vedar a passagem de gases, insetos ou pequenos animais das canalizações para o interior das edificações;
- Não permitir vazamentos, escapamentos de gases e formação de depósitos no interior das canalizações;
- O projeto foi elaborado atendendo as determinações do projeto arquitetônico e de acordo com o que preconiza as seguintes normas:
- NBR-8160/99 - Sistemas Prediais de Esgoto Sanitário - Projeto e Execução

6.7. Projeto de Instalações Pluviais

As instalações pluviais serão responsáveis pela coleta e condução das águas pluviais provenientes da cobertura, encaminhando-as para o sistema de drenagem pluvial. O sistema será composto por tubulações em PVC e demais componentes necessários ao escoamento das águas provenientes da cobertura.

As instalações pluviais deverão ser executadas preferencialmente pelo piso, buscando-se evitar a perfuração de elementos estruturais sempre que possível, em conformidade com o projeto arquitetônico e estrutural.

- As instalações de águas pluviais foram projetadas de modo a:
- Permitir o rápido escoamento das águas pluviais e do condensado dos aparelhos de ar-condicionado;



- Evitar o acúmulo de água nas áreas drenadas, prevenindo infiltrações e danos à edificação;
- Garantir a estanqueidade das tubulações, impedindo vazamentos e a formação de depósitos no interior das canalizações;
- Facilitar a manutenção e a limpeza do sistema de drenagem.

O projeto foi elaborado atendendo às determinações do projeto arquitetônico e em conformidade com as seguintes normas técnicas:

- NBR 10844/89 – Instalações Prediais de Águas Pluviais – Procedimento

6.8. Projeto de Instalações Elétricas

No projeto de instalações elétricas foram projetados sistemas que alimentam eletricamente os diversos equipamentos projetados, como condensadoras, luminárias, tomadas específicas e de uso comum. As instalações elétricas deverão ser executadas pelo piso e sob a laje evitando-se a perfuração de elementos estruturais quando possível. Deve-se utilizar os seguintes eletrodutos e conexões:

- Eletroduto PVC Roscado com dimensões conforme projeto;
- Duto perfurado, com dimensões conforme projeto;
- Duto Flexível em PEAD, com dimensões conforme projeto.

A execução das instalações elétricas deverá ser elaborada atendendo as exigências do memorial e do projeto, do Regulamento de Instalações Consumidoras da ENEL e das normas da ABNT – ASSOCIAÇÃO BRASILEIRA DE NORMAS TÉCNICAS:

- NBR 11301 – ABNT – Cálculo da capacidade de condução de corrente de cabos isolados em regime permanente (fator de carga 100%) – Procedimento.
- NBR 5410 – ABNT - Instalações elétricas de baixa tensão

6.9. Projeto de Climatização

Na elaboração do projeto de climatização foram adotados ar-condicionado do tipo Split nos ambientes. A potência de cada condensadora foi determinada a partir do ambiente, quantidade de pessoas e dos equipamentos utilizados no ambiente e do uso do mesmo.

As condensadoras devem ser alimentadas eletricamente com cabo de cobre isolado em PVC 0,6/1kv de bitola mínima 4mm², conforme previsto em projeto de instalações elétricas.

As evaporadoras devem ser alimentadas eletricamente com cabo EPR e com linhas de líquido e sucção previstas em projeto.

O projeto foi elaborado e deverá ser executado conforme normas da ABNT:

- NBR 16401 - Instalações de ar-condicionado: sistemas centrais e unitários.

6.10. Projeto de Combate a Incêndio

Para a elaboração do projeto de instalações de prevenção e combate ao incêndio enquadraram-se a edificação com escola em geral, conforme NT-01 do corpo de bombeiros. Dessa forma, foram projetadas saídas de emergência, blocos autônomos, uma adequada sinalização de emergência para escoar devidamente a população em caso de incêndio. Além disso, foram locados extintores de incêndio de forma a auxiliar no combate ao fogo.

O projeto foi elaborado atendendo as determinações do projeto arquitetônico e de acordo com o que preconiza as seguintes normas:

- Normas e Instruções Técnicas do Corpo de Bombeiros do Estado do Ceará;
- ABNT NBR 15514 - Área de armazenamento de recipientes transportáveis de gás liquefeito de petróleo (GLP), destinados ou não à comercialização – Critérios de segurança;
- ABNT NBR 15526 - Redes de distribuição interna para gases combustíveis em instalações residenciais e comerciais - projeto e execução;

40

7.0 PREMISSAS PARA ELABORAÇÃO DOS ORÇAMENTOS

7.1 Orçamento Básico

O orçamento é a avaliação do custo de uma determinada obra ou serviço de engenharia a ser executado, onde são discriminados todos os serviços e materiais pertinentes e necessários à execução da obra. É a relação discriminada de serviços com os respectivos preços, unidades, quantidades, preços unitários, valores parciais e totais, resultantes das somas dos produtos das quantidades pelos preços unitários.

Os preços orçados consideram todos os encargos sociais e trabalhistas, conforme legislação em vigor, incidentes sobre o custo da mão de obra.

7.2 Fonte de Preços e Tabelas utilizadas

Para elaboração deste orçamento adotou-se os preços básicos e oficiais preconizadas pelo Cliente e/ou órgão conveniente. As tabelas utilizadas estão explícitas no cabeçalho da planilha de orçamento básico.

Quando serviços ou insumos a serem utilizados não constarem nas Tabelas Oficiais recorreremos as opções abaixo:

- Elaboração de Composições de Preços Unitários de Serviços com insumos das tabelas adotadas.
- Elaboração de Composições de Preços Unitários de Serviços com insumos cotados no mercado.
- Cotação de preço do Serviço no mercado.

7.3 Curva ABC

A curva ABC é a categorização dos serviços de maiores valores ao de menores valores, classificando-os de A a C, onde na coluna A são os serviços de maiores valores, na coluna B os serviços de valor médio e na coluna C os serviços de menor valor.

7.4 Cronograma Físico Financeiro

O cronograma físico e financeiro, propomos o avanço físico e o avanço financeiro da obra. No cronograma físico determinamos o avanço esperado da obra e no cronograma financeiro define os desembolsos mensais para fins de planejamento.

O tempo de duração proposto neste projeto baseia-se no tempo de obras anteriores com as mesmas características realizadas pela Prefeitura Municipal.

O Cronograma físico financeiro proposto para este projeto segue no conjunto de planilhas apresentadas nos anexos deste relatório e é de carácter sugestivo, não sendo a contratante responsável pelo planejamento de desembolsos a serem realizados pelo contratante.

7.5 Memória de Cálculo dos Quantitativos

O levantamento de quantitativos é o processo de determinar a quantidade de cada um dos serviços de um projeto, tendo como objetivo dar informações sobre a preparação do orçamento. A memória de cálculo de quantitativos demonstra de forma clara e transparente o método de cálculo para se calcular a quantidade de cada item orçado.

A Memória de Cálculo segue no conjunto de planilhas apresentadas nos anexos do relatório.

7.6 Administração Local

A administração local da obra foi orçada de acordo com os percentuais admitidos e estimados pelos órgãos de controle e aprovados pela Prefeitura Municipal desde o início à conclusão das obras.

A administração local deverá ser paga proporcionalmente à execução financeira da obra. Em caso de necessidade de aditivos de prazo, o ônus referente ao custo da Administração Local ficará a cargo da Contratada.

7.7 Composição do BDI

O BDI é a taxa de Bonificação e Despesas Indiretas das Obras. É um elemento primordial no processo de formação do preço final pois representa parcela relevante no valor final da obra.

A Súmula nº 258/2010, do TCU, passou a exigir que o detalhamento do BDI deve compor o orçamento-base e as propostas das licitantes. No Estado do Ceará a apresentação do detalhamento do BDI no orçamento-base ganhou respaldo com a Resolução do TCE-CE nº 2.206/2012.

Para a obra em questão a Prefeitura Municipal adota na Composição do BDI o método e todos os limites propostos no Acórdão 2622/13 – TCU Plenário. O detalhamento do BDI segue no conjunto de planilhas apresentadas ao final deste capítulo.

7.8 Encargos Sociais

A Súmula nº 258/2010, do TCU, passou a exigir que detalhamento de encargos sociais deve compor o orçamento-base e as propostas das licitantes. Para tanto, o Município utilizou-se da **Composição de Encargos Sociais** emitida pela Secretaria de Infraestrutura do Estado do Ceará (SEINFRA) na ocasião da publicação da Tabela de Preços Básicos utilizada para ser fonte de preços deste orçamento. O detalhamento dos Encargos Sociais segue no conjunto de planilhas apresentadas ao final deste capítulo.

7.9 Composições de Preços Unitários

As composições de custo unitário de serviços estão apresentadas com a discriminação separada de material e mão de obra, mostrando no final a somatória.

A Súmula nº 258/2010, do TCU, passou a exigir que as composições de custos unitários devem compor o orçamento-base e as propostas das licitantes. Neste relatório constam as seguintes composições:

- Composições de Preços Unitárias (CPU) de Serviços constantes nas Tabelas Oficiais adotadas na Elaboração deste orçamento;
- Composições de Preços Unitários Elaboradas (CPUE) de Serviços não constantes nas Tabelas Oficiais

As Composições de Preços unitárias utilizadas neste projeto seguem no conjunto de planilhas apresentadas ao final deste capítulo.



8.0 CONDIÇÕES GERAIS PARA EXECUÇÃO DAS OBRAS

O contratado deverá dar início aos serviços e obras dentro do prazo pré-estabelecido no contrato conforme a data da Ordem de Serviço expedida pela Prefeitura Municipal.

Os serviços contratados serão executados rigorosamente de acordo com estas Especificações, os desenhos e demais elementos neles referidos.

Serão impugnados pela Fiscalização todos os trabalhos que não satisfaçam às condições contratuais.

Ficará a CONTRATADA obrigada a demolir e a refazer os trabalhos impugnados logo após a oficialização pela Fiscalização, ficando por sua conta exclusiva as despesas decorrentes dessas providências.

A CONTRATADA será responsável pelos danos causados à Prefeitura e a terceiros, decorrentes de sua negligência, imperícia e omissão.

Será mantido pela CONTRATADA, perfeito e ininterrupto serviço de vigilância nos recintos de trabalho, cabendo-lhe toda a responsabilidade por quaisquer danos decorrentes de negligência durante a execução das obras, até a entrega definitiva.

A utilização de equipamentos, aparelhos e ferramentas deverá ser apropriada a cada serviço, a critério da Fiscalização e Supervisão.

A CONTRATADA tomará todas as precauções e cuidados no sentido de garantir inteiramente a estabilidade de prédios vizinhos, canalizações e redes que possam ser atingidas, pavimentações das áreas adjacentes e outras propriedades de terceiros, e ainda a segurança de operários e transeuntes durante a execução de todas as etapas da obra.

Normas

São parte integrante deste caderno de encargos, independentemente de transcrição, todas as normas (NBRs) da Associação Brasileira de Normas Técnicas (ABNT), bem como as Normas do DNIT e DER/CE, que tenham relação com os serviços objeto do contrato.

Materiais

Todo material a ser empregado na obra será de primeira qualidade e suas especificações deverão ser respeitadas. Quaisquer modificações deverão ser autorizadas pela fiscalização.

Caso julgue necessário, a Fiscalização e a Supervisão poderão solicitar a apresentação de certificados de ensaios relativos a materiais a serem utilizados e o fornecimento de amostras dos mesmos.

Os materiais adquiridos deverão ser estocados de forma a assegurar a conservação de suas características e qualidades para emprego nas obras, bem como a facilitar sua inspeção. Quando se fizer necessário, os materiais serão estocados sobre plataformas de superfícies limpas e adequadas para tal fim, ou ainda em depósitos resguardados das intempéries.

De um modo geral, serão válidas todas as instruções, especificações e normas oficiais no que se refere à recepção, transporte, manipulação, emprego e estocagem dos materiais a serem utilizados nas diferentes obras.

Todos os materiais, salvo disposto em contrário nas Especificações Técnicas, serão fornecidos pela CONTRATADA.

Mão de Obra

A CONTRATADA manterá na obra engenheiros, mestres, operários e funcionários administrativos em número e especialização compatíveis com a natureza dos serviços, bem como materiais em quantidade suficiente para a execução dos trabalhos.

Todo pessoal da CONTRATADA deverá possuir habilitação e experiência para executar, adequadamente, os serviços que lhes forem atribuídos.

Qualquer empregado da CONTRATADA ou de qualquer subcontratada que, na opinião da Fiscalização, não executar o seu trabalho de maneira correta e adequada, ou seja, desrespeitoso, temperamental, desordenado ou indesejável por outros motivos, deverá, mediante solicitação por escrito da Fiscalização, ser afastado imediatamente pela CONTRATADA.

Assistência Técnica e Administrativa

Para perfeita execução e completo acabamento das obras e serviços, o Contratado se obriga, sob as responsabilidades legais vigentes, a prestar toda assistência técnica e administrativa necessária ao andamento conveniente dos trabalhos.

Despesas Indiretas e Encargos Sociais

Ficará a cargo da contratada, para execução dos serviços toda a despesa referente à mão-de-obra, material, transporte, leis sociais, licenças, enfim multas e taxas de quaisquer naturezas que incidam sobre a obra.

A obra deverá ser registrada obrigatoriamente no CREA-CE em até cinco (05) dias úteis a partir da expedição da ordem de serviço pela Prefeitura Municipal devendo serem apresentadas à Prefeitura cópias da ART, devidamente protocolada no CREA-CE e Comprovante de Pagamento da mesma.

Condições de Trabalho e Segurança da Obra

Caberá ao construtor o cumprimento das disposições no tocante ao emprego de equipamentos de "segurança" dos operários e sistemas de proteção das máquinas instaladas no canteiro de obras. Deverão ser utilizados capacetes, cintos de segurança,



luvas, máscaras, etc., quando necessários, como elementos de proteção dos operários. As máquinas deverão conter dispositivos de proteção tais como: chaves apropriadas, disjuntores, fusíveis, etc.

Deverá ainda, ser atentado para tudo o que reza as normas de regulamentação "NR-18" da Legislação, em vigor, condições e Meio Ambiente do Trabalho na Indústria da Construção Civil.

Em caso de acidentes no canteiro de trabalho, a CONTRATADA deverá:

- a) Prestar todo e qualquer socorro imediato às vítimas;
- b) Paralisar imediatamente as obras nas suas circunvizinhanças, a fim de evitar a possibilidade de mudanças das circunstâncias relacionadas com o acidente; e
- c) Solicitar imediatamente o comparecimento da FISCALIZAÇÃO no lugar da ocorrência, relatando o fato.

A CONTRATADA é a única responsável pela segurança, guarda e conservação de todos os materiais, equipamentos, ferramentas e utensílios e, ainda, pela proteção destes e das instalações da obra.

A CONTRATADA deverá manter livre os acessos aos equipamentos contra incêndios e os registros de água situados no canteiro, a fim de poder combater eficientemente o fogo na eventualidade de incêndio, ficando expressamente proibida a queima de qualquer espécie de madeira ou de outro material inflamável no local da obra.

No canteiro de trabalho, a CONTRATADA deverá manter diariamente, durante as 24 horas, um sistema eficiente de vigilância efetuado por número apropriado de homens idôneos, devidamente habilitados e uniformizados, munidos de apitos, e eventualmente de armas, com respectivo "porte" concedido pelas autoridades policiais.



9.0 ESPECIFICAÇÕES TÉCNICAS

As especificações técnicas descrevem as características dos materiais, equipamentos e os procedimentos de execução a serem adotados na construção, com vistas a complementar a parte gráfica do projeto e estabelecer as características necessárias e suficientes ao desempenho técnico requerido pelo projeto.

ADMINISTRAÇÃO LOCAL

ADMINISTRAÇÃO DA OBRA

A Administração Local representa todos os custos locais que não são diretamente relacionados com os itens da planilha. Os editais de licitação devem estabelecer critério objetivo de medição para a administração local, estipulando pagamentos proporcionais à execução financeira da obra, abstendo-se de utilizar critério de pagamento para esse item como um valor mensal fixo, evitando-se, assim, pagamentos indevidos de administração local em virtude de atrasos ou de prorrogações injustificadas do prazo de execução contratual.

A Administração Local foi orçada de acordo com premissas estabelecidas pela Administração proprietária da obra.

SERVIÇOS PRELIMINARES

PREPARAÇÃO DO TERRENO

Raspagem e limpeza do terreno

A completa limpeza do terreno será efetuada manualmente, dentro da mais perfeita técnica, tomados os devidos cuidados de forma a evitar danos a terceiros.

A limpeza do terreno compreenderá os serviços de capina, roçado, destocamento, queima e remoção, de forma a deixar a área livre de raízes e tocos de árvore.

Deverão ser conservadas no terreno todas as árvores ou formações rochosas existentes, salvo as que, por fator condicionante do projeto arquitetônico, devam ser removidas.

O construtor tomará providências no sentido de serem extintos todos os formigueiros e cupinzeiros existentes no terreno.

CONSTRUÇÃO DO CANTEIRO DA OBRA

Placa e instalações da obra

As placas relativas às obras devem ser fornecidas pela contratada de acordo com modelos definidos pela Contratante ou programa de financiamento, devendo ser colocadas e mantidas durante a execução da obra em locais indicados pela fiscalização. As placas de obra devem ser confeccionadas em chapas de aço galvanizado.

Concluída a obra, a fiscalização deve decidir o destino das placas, podendo exigir a permanência delas fixadas ou o seu recolhimento, pela contratada.

Caberá ao construtor o cumprimento das normas de regulamentação contidas na NR-18 da legislação em vigor, condições e Meio Ambiente do Trabalho na Indústria da Construção Civil. No que diz respeito ao emprego de equipamentos de segurança dos operários e sistemas de proteção das máquinas instaladas no canteiro de obras, deverão ser utilizados capacetes, cinto de segurança, luvas máscaras etc., quando necessários como elementos de proteção dos operários. As máquinas deverão conter dispositivos de proteção, tais como: chaves apropriadas, disjuntores, fusíveis etc.

MOVIMENTO DE TERRA

O aterro com compactação manual sem controle tecnológico, utilizando material com aquisição, deverá ser executado em camadas sucessivas com espessura máxima de 20 cm antes da compactação, devendo ser uniformemente distribuído sobre a área previamente preparada, isenta de materiais orgânicos, restos de vegetação ou quaisquer detritos. O material a ser utilizado deverá ser composto por solo de características adequadas, isento de materiais prejudiciais, com características de compacidade e estabilidade compatíveis com a finalidade do aterro, devendo ser proveniente de jazida previamente aprovada pela fiscalização. Cada camada de solo deverá ser umedecida ou seca conforme a necessidade, de forma a atingir um teor de umidade aproximado ao ideal para boa compactação manual, utilizando soquetes ou equipamentos leves de compactação. A execução deverá garantir a obtenção de um aterro homogêneo e estável, livre de bolsões de ar ou descontinuidades, sendo a operação realizada até atingir as cotas e o perfil definidos em projeto. A responsabilidade pelo fornecimento, transporte, espalhamento, nivelamento e compactação do material será integral do contratado, observando-se que o serviço não contará com ensaios laboratoriais de controle tecnológico, ficando a aceitação vinculada à avaliação visual e tátil da fiscalização, que poderá exigir correções sempre que constatar irregularidades. Todo o processo deverá obedecer às normas técnicas pertinentes e às diretrizes específicas constantes do projeto executivo.

FUNDAÇÕES E ESTRUTURAS

Os serviços serão executados em estrita observância às disposições do projeto estrutural e deverão ser seguidas as Normas Brasileiras específicas que regem o assunto, em sua publicação mais recente.

Formas e escoramentos

As formas e escoramentos deverão ser dimensionados e construídos obedecendo às prescrições da NBR 6118 e das NBR 7190 e NBR 8800, respectivamente para Estruturas de Madeira e para Estruturas Metálicas. As madeiras deverão ser armazenadas em locais abrigados, onde as pilhas terão o espaçamento adequado, a fim de prevenir a ocorrência de incêndios. As formas serão construídas de modo a respeitar as dimensões, alinhamentos e contornos indicados no projeto e deverão ser dimensionadas para que não sofram deformações prejudiciais, quer sob a ação de fatores ambientais, quer sob carga, especialmente a do concreto fresco, considerando nessa o efeito do adensamento sobre o empuxo do concreto. O escoramento deverá ser projetado de modo a não sofrer, sob a ação do seu peso, do peso da estrutura e das cargas acidentais que possam atuar durante a execução da obra, deformações prejudiciais à forma da estrutura ou que possam causar esforços no concreto na fase de endurecimento.

Antes do lançamento do concreto, deverão ser conferidas as medidas e a posição das formas. As formas absorventes deverão ser molhadas até a saturação, fazendo-se furos para escoamento da água em excesso. No caso em que as superfícies das formas sejam tratadas com produtos antiaderentes, destinados a facilitar a desmoldagem, esse tratamento deverá ser feito antes da colocação da armadura. Os produtos empregados não deverão deixar, na superfície do concreto, resíduos que sejam prejudiciais ou que possam dificultar a retomada da concretagem ou a aplicação do revestimento. As formas serão mantidas até que o concreto tenha adquirido resistência para suportar seu peso próprio e das demais cargas atuantes e até que as superfícies tenham adquirido suficiente dureza para não sofrer danos durante a desforma.

O material proveniente da desforma, quando não mais aproveitado, será retirado das áreas de trabalho.

Armadura

As barras de aço utilizadas para as armaduras das peças de concreto armado, bem como sua montagem, deverão atender às prescrições das Normas Brasileiras que regem a matéria. De um modo geral, as barras de aço deverão apresentar suficiente homogeneidade quanto às suas características geométricas e não apresentar defeitos tais como bolhas, fissuras, esfoliações e corrosão. As barras de aço das lajes do piso do térreo deverão ser limpas antes da concretagem. As barras de aço deverão ser depositadas em áreas adequadas, sobre travessas de madeira, de modo a evitar contato com o solo, óleos ou graxas. Deverão ser agrupadas por categorias, por tipo e por lote. O critério de estocagem deverá permitir a utilização em função da ordem cronológica de entrada. A Contratada deverá: Fornecer, cortar, dobrar e posicionar todas as armaduras de aço, incluindo estribos, fixadores, arames, amarrações e barras de ancoragem, travas, emendas por superposição ou solda, e tudo o mais que for necessário à execução desses serviços, de acordo com as indicações do projeto. Não poderão ser empregados na obra aços de qualidades diferentes das especificadas no projeto. O corte das barras será realizado sempre a frio, vedada a utilização de maçarico. O dobramento das barras, inclusive para os ganchos, deverá ser feito com os raios de curvatura previstos no projeto, respeitados os valores mínimos. As barras serão sempre dobradas a frio.

As emendas de barras da armadura deverão ser feitas de acordo com o previsto no projeto. A armadura deverá ser colocada no interior das formas, de modo que, durante o lançamento do concreto, se mantenha na posição indicada no projeto, conservando-se inalteradas as distâncias das barras entre si e as faces internas das formas. Permite-se, para isso, o uso de arames e de tarugos ou tacos de concreto ou argamassa. Qualquer armadura terá cobertura de concreto nunca menor que as espessuras prescritas no projeto e na NBR 6118. Para garantia do cobertura mínimo preconizado em projeto, serão utilizados distanciadores de plástico ou pastilhas de concreto com espessuras iguais ao cobertura previsto. A resistência do concreto das pastilhas deverá ser igual ou superior à do concreto das peças às quais serão incorporadas. As pastilhas serão providas de arames de fixação nas armaduras. As barras de espera deverão ser devidamente protegidas contra a oxidação; ao se retomar a concretagem, deverão elas ser perfeitamente limpas, de modo a permitir boa aderência.

Concreto

O concreto a ser utilizado nas peças terá a resistência à compressão característica indicada no projeto. A trabalhabilidade do concreto deverá ser compatível com as dimensões da peça a concretar, com a distribuição das armaduras e com os processos de lançamento e adensamento a serem usados. O concreto, quer preparado no canteiro, quer pré-misturado, deverá apresentar resistência característica (fck) compatível com a adotada no projeto. A dosagem do concreto deverá obedecer às prescrições da NBR 12655.

A composição de cada concreto a ser utilizado na obra deve ser definida, em dosagem racional ou experimental, com a devida antecedência em relação ao início da concretagem da obra. O estudo de dosagem deve ser realizado com os mesmos materiais e condições semelhantes àquelas da obra, tendo em vista as prescrições do projeto e as condições de execução. O cálculo da

dosagem do concreto deve ser refeito cada vez que for prevista uma mudança de marca, tipo ou classe do cimento, na procedência e qualidade dos agregados e demais materiais.

ALVENARIAS DE VEDAÇÃO EM BLOCOS DE TIJOLOS CERÂMICOS E PAINÉIS

A verticalidade das paredes deverá ser rigorosamente assegurada. As fiadas das alvenarias devem ser individualmente niveladas com nível de bolhas. Todas as juntas entre os blocos devem ter espessura homogênea. As juntas verticais, tipo mata junta, devem ser apuradas. Na execução das alvenarias não estruturais, o "aperto" da parede contra a estrutura deverá ser feito por processo comprovado e Aprovado pela Fiscalização. A amarração entre alvenarias deverá ser feita de maneira que os blocos de uma parede penetrem na outra alternadamente, de forma a se obter um perfeito engastamento, mesmo que uma parede atravesse a outra. Todo elemento estrutural em contato com alvenaria deverá ser amarrado das seguintes maneiras: Nas juntas horizontais inferiores – o concreto deverá ser apicoado e umedecido antes do assentamento da argamassa. Nas juntas verticais – sobre as superfícies de concreto, limpas, molhadas, isentas de pó, etc. deverá ser espalhado chapisco, argamassa de cimento e areia no traço 1:3 de consistência pastosa, não devendo haver uniformidade na aplicação do chapisco. Após a cura do chapisco, aproximadamente 12 horas e 24 horas após o término da aplicação do mesmo, deverá ser aplicada a argamassa para fixação dos blocos, com 10mm de espessura.

Os cortes na alvenaria para colocação de tubulações, caixas e elementos de fixação em geral devem ser executados, preferencialmente, com disco de corte para evitar danos e impactos que possam danificar a alvenaria. Deverão ser tomadas providências, para evitar a perda de resistência das paredes, devido à abertura de "rasgos" para embutir tubulações que cortem grande extensão horizontal de um "pano" de alvenaria. Neste caso, deverá ser consultado o calculista do projeto. Todas as aberturas feitas na parede para chumbamento de tubulação, caixas de passagens, tomadas, etc. deverão ser preenchidos posteriormente, com argamassa de assentamento, pressionando-a firmemente de modo a ocupar todos os vazios.

As medidas representadas em planta já consideram os limites de dimensões totais para espessura de paredes. As imperfeições de prumo e planicidade, quando ocorrerem no assentamento dos blocos cerâmicos, devem ser corrigidas na aplicação do reboco.

Argamassa de assentamento dos blocos

Todos os blocos deverão encontrar-se úmidos no instante do assentamento. Para a mistura de argamassa de assentamento poderão ser utilizados, tanto misturadores mecânicos quanto manuais. No caso de ser utilizado misturador mecânico, este deverá ser limpo constantemente de argamassa seca, sujeira, e ou materiais que possam comprometer a qualidade da mistura. A argamassa de assentamento deverá recobrir inteiramente todas as superfícies de contato dos blocos. Os excessos de argamassa refluentes das juntas deverão ser removidos enquanto frescos. As argamassas caídas ao solo ou retiradas da alvenaria poderão ser reaproveitadas desde que haja recuperação da mesma e após a recuperação apresentem as mesmas características iniciais. Não deverá ser alterada a posição dos blocos depois do início da pega da argamassa; em caso de modificação inevitável os blocos (e eventualmente os seus vizinhos) deverão ser removidos, limpos, umedecidos e recolocados com argamassa fresca.

As paredes deverão estar perfeitamente alinhadas e perpendiculares com a laje de piso e teto. O alinhamento, ou prumo, das paredes poderá ser averiguado, pela Fiscalização, empregando régua de alumínio com nível de bolha acoplado, nível laser ou qualquer outro equipamento devidamente calibrado e em condições de uso. Caso a parede não esteja com seu devido prumo a Contratada deverá refazê-la sem ônus à Contratante.

ESQUADRIAS E FERRAGENS

Toda esquadria entregue na obra está sujeita à inspeção da Fiscalização quanto à exatidão de dimensões, precisão de esquadro, ajustes, cortes, ausência de rebarbas e defeitos de laminação, rigidez das peças e todos os aspectos de interesse para que a qualidade final da esquadria não seja prejudicada, tanto quanto ao bom aspecto, quanto ao perfeito funcionamento.

Todos os perfis e chapas não poderão ser emendados no sentido de seus comprimentos exceto quando o comprimento da peça for maior que o tamanho do perfil encontrado no mercado.

Esquadrias de madeira

As esquadrias de madeira devem obedecer rigorosamente às dimensões especificadas em projeto.

Toda madeira empregada na execução de esquadrias deve estar seca, isenta de nós, empenamentos e rachaduras. O núcleo das portas, independentemente do tipo, deve possuir espessura tal que garanta o perfeito encaixe das fechaduras, não apresentando folga ou sobressalto.

Os batentes devem ser fixados por parafusos de madeira, impermeabilizados, previamente chumbados na alvenaria com argamassa de cimento e areia 1: 3, havendo no mínimo 3 tacos para cada montante do batente.





Depois de colocados os batentes em suas posições, proteger os montantes com tacos de madeira fixados com pregos finos, a fim de evitar danos. As guarnições devem ser fixadas aos batentes ao longo da junta destes com a parede, através de pregos sem cabeça.

Para assentar a folha da porta, os alisares já devem ter sido colocados, bem como a soleira, da porta deve estar selada ou com tinta de fundo. As condições da porta devem ser verificadas de acordo com suas especificações, das dobradiças e dos parafusos. Os locais das dobradiças devem ser marcados na porta e aduela e, em seguida, devem ser feitos os rebaixos de acordo com a dobradiça utilizada. Os locais onde são parafusadas as dobradiças devem ser furados com broca e, em seguida, estas devem ser fixadas na porta.

A porta é pendurada na aduela e as dobradiças devem ser aparafusadas. A folga entre a porta e o portal deve ser uniforme em todo o perímetro, de acordo com normas técnicas.

Deve ser verificada a folga, a espessura da porta com a largura do rebaixo e o funcionamento da porta.

As ferragens a serem instaladas nas esquadrias devem obedecer às indicações e especificações do projeto quanto ao tipo, função e acabamento. As ferragens devem ser fornecidas juntamente com os acessórios, incluindo os parafusos de fixação nas esquadrias.

Todas as ferragens devem ser embaladas separadamente e etiquetadas com o nome do fabricante, tipo, quantidade e discriminação da esquadria a que se destinam.

Em cada pacote devem ser incluídos os desenhos do modelo, chaves, instruções e parafusos necessários à instalação nas esquadrias.

O armazenamento das ferragens deve ser realizado em local coberto e isolado do solo, de modo a evitar quaisquer danos e condições prejudiciais.

A instalação das ferragens deve ser realizada com particular cuidado, de modo que os rebaixos ou encaixes para as dobradiças, fechaduras, chapas-testas e outros componentes tenham a conformação das ferragens, não se admitindo folgas que exijam emendas, taliscas de madeira ou outros meios de ajuste. O ajuste deve ser realizado sem a introdução de esforços nas ferragens. As ferragens não destinadas à pintura devem ser protegidas com tiras de papel ou fita crepe, de modo a evitar escorrimento ou respingos de tinta.

Esquadrias metálicas

O serviço de instalação incluirá a colocação de janelas, portas ou outros elementos metálicos conforme especificado no projeto e orçamento. Primeiramente, será feita a verificação das dimensões das aberturas e a preparação das superfícies para garantir a correta fixação das esquadrias. As esquadrias metálicas serão posicionadas nas aberturas, utilizando-se níveis e esquadros para assegurar o alinhamento e o prumo adequado. A fixação será realizada com parafusos e buchas apropriados ou soldagem, conforme as especificações do projeto e o tipo de estrutura. Após a instalação, serão ajustadas as folgas e verificados o funcionamento e o alinhamento das esquadrias, garantindo que portas e janelas abram e fechem corretamente. O acabamento incluirá a inspeção e a correção de eventuais imperfeições, garantindo a integridade e o desempenho das esquadrias metálicas.

Esquadrias de vidro

A instalação de esquadrias de vidro segue um processo técnico rigoroso para garantir segurança, funcionalidade e qualidade estética. Inicialmente, realiza-se a verificação das dimensões das aberturas e a preparação das superfícies, que pode envolver a limpeza e a aplicação de materiais de vedação nas extremidades, conforme as especificações do projeto. As esquadrias de vidro são, então, cuidadosamente posicionadas nas aberturas, utilizando níveis e esquadros para assegurar o correto alinhamento e prumo, garantindo que as esquadrias fiquem perfeitamente retas e ajustadas às estruturas.

A fixação do vidro pode ser realizada com silicone estrutural, parafusos, gaxetas ou suportes metálicos, conforme o tipo de esquadria e as exigências do projeto. É importante que o vidro seja fixado de forma segura para evitar deslocamentos ou danos. Após a instalação, são ajustadas as folgas entre o vidro e a esquadria, e é realizada a verificação da estanqueidade e do funcionamento (caso a esquadria inclua componentes móveis, como portas de vidro). Por fim, o acabamento inclui a inspeção para corrigir eventuais imperfeições, como falhas no vedamento ou rachaduras, garantindo a integridade estrutural e estética do conjunto, bem como a funcionalidade das esquadrias de vidro de acordo com as especificações do projeto.

COBERTURA

Estruturas de madeira para coberta

As estruturas de madeira para a sustentação das telhas deverão ser em madeira de lei de 1ª qualidade, bem secas, sem partes brancas ou podres, carunchos ou brocas, nós ou fendas, que comprometam sua durabilidade ou aparência. Não serão aceitas peças desbitoladas ou defeituosas, com fendas longitudinais ou transversais. Deverão ser feitos cortes nas madeiras para os encaixes das peças. A fixação dos pontaletes nas travas de apoio será feita através de barras chatas de aço e parafusos tipo

francês, conforme detalhe de projeto. No caso de telhados em fibrocimento, as faces das terças em contato com as telhas deverão situar-se em um mesmo plano, enquanto nos telhados cerâmicos deverá ocorrer o mesmo em relação às ripas.

Telhas cerâmicas

As telhas cerâmicas deverão necessariamente ser amarradas com arame de cobre, sempre que compuserem trechos de cobertura desprovidos de forro e sujeitos à ação dos ventos, em sua face inferior, e sempre que compuserem telhados com ângulo de inclinação superior a 32% (telhas tipo capa-canal) ou a 40% (telhas tipo francesa). Todas as telhas componentes da primeira fiada inferior de cada água, independentemente do ângulo de inclinação do telhado e da existência de forro, deverão ser convenientemente amarradas. O primeiro apoio da primeira fiada de telhas deve ser constituído por ripas sobrepostas, ou por testeiras (tabeiras), de forma a compensar a espessura da telha e garantir o plano do telhado. Quando destinadas a serviços que exijam sua amarração com arame de cobre, as telhas utilizadas deverão ser de tipo adequado, provido de dispositivo específico para esse fim, ficando vedadas quaisquer adaptações executadas em telhas não apropriadas para tal tipo de amarração. Nos telhados executados com telhas de tipo capa-canal, além das peças de cumeeira e de espigão, deverão ser emboçadas, no mínimo, as quatro primeiras fiadas inferiores e a primeira fiada superior de cada água, bem como uma a cada quatro fiadas verticais de capa. A argamassa a ser empregada no emboçamento das telhas de cerâmica e das peças complementares (cumeeira, espigão, arremates e eventualmente rincão) precisa ter boa capacidade de retenção de água, ser impermeável, não ser muito rígida, ser insolúvel em água e apresentar boa aderência ao material cerâmico. Não poderão ser empregadas argamassas de cimento e areia, isto é, argamassa extremamente rígidas, sem cal.

IMPERMEABILIZAÇÃO

IMPERMEABILIZAÇÃO ÁREAS MOLHADAS

A impermeabilização será feita com argamassa polimérica, membrana acrílica ou emulsão asfáltica, conforme as recomendações do fabricante. A superfície deve estar limpa, seca e regularizada para garantir boa aderência. O produto será aplicado em demãos cruzadas e uniformes, respeitando o tempo de secagem entre elas. O sistema deve garantir boa vedação, resistência a fissuras e durabilidade contra umidade, sol e intempéries.

REVESTIMENTOS

As superfícies a serem revestidas deverão ser limpas com escova seca, de modo a eliminar todas as impurezas, deverão ser isentas de pó, gordura, etc. Antes da aplicação do revestimento, as superfícies deverão ser molhadas abundantemente, devendo permanecer úmidas. O revestimento só poderá ser aplicado após 7 (sete) dias da conclusão da alvenaria e após a cura do concreto.

Argamassas

Chapisco

Para execução do chapisco, deverão ser observados os itens a seguir:

O chapisco deverá ser aplicado sobre superfícies perfeitamente limpas e molhadas, isentas de pó, gordura, etc. não devendo haver uniformidade na chapiscagem. O chapisco deverá ser curado, mantendo-se úmido pelo menos, durante as primeiras 12 (doze) horas. A aplicação de argamassa sobre o chapisco só poderá ser iniciada 24 (vinte e quatro) horas após o término da aplicação do mesmo.

Emboço

Para execução do emboço deverão ser considerados os itens a seguir:

O emboço deverá ser aplicado sobre superfície chapiscada, depois da completa pega da argamassa das alvenarias e dos chapiscos. A argamassa de emboço deverá ser espalhada, sarrafeada e comprimida fortemente contra a superfície a revestir, devendo ficar perfeitamente nivelada, alinhada e respeitando a espessura indicada. Em seguida, a superfície deverá ser regularizada com auxílio de régua de alumínio apoiadas em guias e mestras, de maneira a corrigir eventuais depressões. O tratamento final do emboço deverá ser feito com desempenadeira, de tal modo que, a superfície apresente paramento áspero para facilitar a aderência dos revestimentos, tais como: reboco, revestimento cerâmicos de paredes e pisos, etc. Nas alvenarias cujo acabamento final será em revestimento cerâmico, o emboço deverá ter acabamento perfeito, sem defeitos para que os mesmos não sejam repassados para o revestimento. O emboço deverá permanecer devidamente úmido, pelo menos, durante as primeiras 48 horas. As aplicações dos revestimentos sobre as superfícies emboçadas só poderão ser efetuadas 72 horas após o término da execução do emboço.

Reboco

Para execução do emboço deverão ser considerados os itens a seguir:

Os rebocos regularizados e desempenados, à régua e desempenadeira, deverão apresentar aspecto uniforme, com paramentos perfeitamente planos, não sendo tolerada qualquer ondulação ou desigualdade de alimento da superfície. O acabamento final deverá ser executado com desempenadeira revestida com feltro, camurça ou borracha macia. O reboco deverá permanecer devidamente úmido, pelo menos, durante as primeiras 48 horas.

PISOS

A superfície do substrato respeitará as indicações dos caimentos contidos nos desenhos, sendo que na ausência destes, deverão ser obedecidas às declividades estabelecidas. Antes do início da aplicação do revestimento deverão ser verificadas diretamente na obra pela Fiscalização e pelos representantes da Contratada, as condições técnicas da base (substrato) que irá receber o piso, para que o desempenho deste não seja comprometido por irregularidades. Os tipos e as dimensões dos pisos deverão obedecer a Especificação e ao Projeto. O piso só deverá ser executado depois de assentadas às canalizações que devam passar por baixo dele e após a locação e nivelamento dos ralos e caixas, quando houver.

Contrapiso (piso morto)

Argamassa de cimento e areia para regularização da base de concreto, como base de todos os pisos internos e externos, exceto para os pisos de concreto intertravado. O contrapiso será executado com antecedência, mínima, de sete (7) dias em relação ao assentamento do piso cerâmico, com vistas a diminuir o efeito de retração da argamassa sobre a pavimentação. A superfície da camada imediatamente anterior ao contrapiso deverá estar isenta de tudo o que possa prejudicar a aderência entre ambas. Com a finalidade de garantir a aderência do contrapiso à camada imediatamente inferior, esta última será umedecida e polvilhada com cimento Portland (formando pasta), lançando-se, em seguida, a argamassa que constitui o contrapiso. O acabamento da superfície do contrapiso será executado à medida que é lançada a argamassa, apresentando acabamento áspero, obtido por sarrafeamento ou ligeiro desempenamento. O serviço só poderá ser iniciado após o término da marcação das alvenarias e executadas e testadas às instalações elétricas e hidráulicas do piso.

Piso cerâmico

Os revestimentos cerâmicos de piso serão assentados sobre contrapiso devidamente limpo com utilização de argamassa pré-fabricada de cimento colante. Para a execução do contrapiso, deverão ser seguidas as recomendações constantes no item 12.2. A argamassa pré-fabricada deverá ser preparada adicionando-se água a ela, na proporção recomendada pelo fabricante e amassando-a, até tornar-se homogênea.

Deverão ser seguidas as recomendações do fabricante em relação ao tempo de espera para aplicação da argamassa. Com a argamassa pronta, espalhá-la com desempenadeira metálica, do lado liso, distribuindo-a bem, com camada de 3,00mm a 4,00mm, sobre o contrapiso, em uma área não superior a 1,00m². Em seguida, passar a desempenadeira metálica com o lado dentado sobre a argamassa formando sulcos para facilitar a fixação e aprumo das peças cerâmicas.

Após, as peças cerâmicas, que devem estar secas, serão assentadas pressionando-se com a mão ou batendo levemente com um martelo de borracha. Serão utilizados espaçadores plásticos nas juntas das peças.

O rejuntamento pode ser executado 12 h após o assentamento. Antes, deve-se retirar os excessos de argamassa colante e fazer uma verificação, por meio de

percussão com instrumento não contundente, se não existem peças apresentando som cavo (chocho), que deverão ser substituídas. O rejunte será feito com argamassa pré-fabricada específica para rejunte.

Pisos industrial

O piso industrial natural deverá ser executado com revestimento de alta resistência, espessura nominal de 12 mm, aplicado sobre base regularizada e devidamente preparada. A superfície deverá ser nivelada, limpa e seca antes da aplicação. O sistema incluirá processo de polimento mecânico, proporcionando acabamento liso, uniforme e de fácil limpeza, adequado para uso em áreas internas. O material deverá apresentar boa resistência mecânica, abrasiva e química, garantindo durabilidade e facilidade de manutenção. A aplicação e o acabamento deverão seguir as instruções do fabricante e as normas técnicas vigentes.

INSTALAÇÕES HIDRÁULICAS

As instalações hidráulicas deverão ser executadas conforme projeto específico e de acordo com as normas técnicas vigentes, em especial a NBR 5626, além das normas complementares aplicáveis. Todos os materiais, conexões e equipamentos deverão ser de primeira qualidade, isentos de defeitos e devidamente certificados. A execução deverá garantir estanqueidade, funcionalidade e fácil manutenção do sistema. As tubulações deverão ser instaladas de forma a permitir dilatação, ventilação e escoamento

adequado, evitando pontos de ar e ruídos. As pressões de serviço e vazões deverão atender às necessidades do uso previsto, sem comprometer o desempenho dos aparelhos e acessórios. As ligações e fixações deverão ser firmes e protegidas contra corrosão, e todas as tubulações embutidas deverão ser testadas antes do fechamento das alvenarias e revestimentos. O sistema deverá assegurar o pleno funcionamento, segurança e durabilidade da instalação hidráulica, conforme as boas práticas de engenharia.

INSTALAÇÕES ELÉTRICAS

Os materiais a serem usados deverão ser de boa qualidade e obedecer às especificações contidas no presente Caderno de Encargos, às Normas da ABNT no que coube e às exigências das concessionárias locais. Os materiais colocados na obra estarão sujeitos, em qualquer momento, à aprovação da Fiscalização, independentemente de sua aplicação. Quando as circunstâncias ou condições peculiares do local assim o exigirem, poderá ser feita a substituição de alguns materiais especificados por outros equivalentes, desde que tenham sido previamente aprovados.

Eletródutos e conexões

Os eletródutos a serem utilizados deverão ser novos, internamente lisos e sem rebarbas, podendo ser metálicos tipo leve ou pesado, metálicos flexíveis, rígidos de PVC ou flexíveis com revestimento de PVC rígido. A seleção dos materiais a serem utilizados deve ser feita rigorosamente, em conformidade com as especificações estabelecidas no projeto e no orçamento. Na utilização de eletródutos rígidos, metálicos ou de PVC, deverão ser seguidas as seguintes orientações:

- Serão instalados de maneira a apresentar um conjunto mecanicamente resistente, de boa aparência quando embutidos, cuidando-se para que nenhuma condição possa danificar os condutores neles contidos;
- Os dutos embutidos nas vigas e lajes de concreto armado serão colocados sobre os vergalhões da armadura inferior. Todas as aberturas e bocas dos dutos serão fechadas para impedir a penetração de nata de cimento durante a colocação de concreto nas formas. A instalação de tubulação embutida nas peças estruturais de concreto armado será efetuada de modo que os dutos não suportem esforços não previstos, conforme disposição da norma NBR 5410;
- A taxa máxima de ocupação dos eletródutos não deve exceder 40% (válido também para eletródutos flexíveis);
- Os eletródutos deverão ser limpos e secos antes da passagem de fiação;
- Os eletródutos verticais serão montados antes da execução da alvenaria;
- Os eletródutos deverão ser providos de buchas e arruelas nas suas extremidades,
- O PEAD (polietileno de alta densidade) deve ter bitola mínima de 1.1/4", exceto quando indicado em projeto. As conexões, como curvas e luvas, devem ser apropriadas e pré-fabricadas, e a instalação deve ser embutida no piso. O material não deve ser propagante de chama, deve ser livre de halogênio e apresentar baixa emissão de fumaça e gases tóxicos.
- Nas travessias de vias, os eletródutos serão envelopados em concreto, com face superior situada no mínimo, a 1,00 m abaixo do nível do solo.

Quadros de distribuição

A altura de montagem dos quadros de distribuição será regulada por suas dimensões e pela comodidade de operação das chaves ou inspeção dos instrumentos, não devendo, de qualquer modo, ter o bordo inferior a menos de 0,50 m do piso acabado. A profundidade será regulada pela espessura do revestimento previsto para o local, contra o qual deverão ser assentados os alizares das caixas. Além da segurança para as instalações que abrigar, os quadros deverão, também, ser protegidos contra choques, sendo para tanto isolados os painéis e alavancas externas, por espelho encaixado no interior do quadro. Os quadros de distribuição serão montados em caixas de embutir ou de sobrepor, de acordo com a especificação do projeto e orçamento. O local de instalação deve ser de fácil acesso, bem iluminado e livre de obstáculos. Devem ser evitados locais molhados ou com alta umidade, a menos que o quadro tenha proteções adequadas. Além disso, o quadro deve ter identificação visível do lado externo, e todos os componentes e circuitos precisam ser devidamente identificados.

Quadros de medição

A instalação dos quadros de medição deve seguir rigorosamente as normas técnicas e os requisitos do projeto elétrico, com o objetivo de garantir a precisão na medição do consumo de energia elétrica e a segurança das instalações.

A altura de montagem do quadro de medição será definida de forma a proporcionar facilidade de acesso para a leitura dos medidores e inspeção dos componentes. O bordo inferior do quadro não deverá estar a menos de 1,40 m do piso acabado, para garantir que a leitura do medidor seja realizada de maneira confortável, conforme as normas da concessionária de energia e o projeto elétrico.

A profundidade do quadro de medição será determinada pela espessura do revestimento da parede, assim como no caso dos quadros de distribuição, para garantir que o quadro esteja devidamente alinhado e protegido, sem interferir no funcionamento dos componentes internos.

O quadro de medição deve ser instalado em local adequado, de fácil acesso, bem iluminado e livre de obstruções. Deve-se evitar a instalação em locais molhados, como banheiros ou áreas externas sem proteção, a menos que o quadro seja especificado para essas condições (ex.: caixas de medição à prova d'água, conforme exigido pelas concessionárias de energia ou normas específicas). Além disso, o local deve estar livre de fontes de calor ou condições que possam comprometer a integridade do equipamento, como áreas com alta umidade ou poeira excessiva.

Caixas para tomadas, interruptores e derivações

As caixas embutidas nas paredes deverão facear o taliscamento garantindo seu nivelamento com a superfície acabada depois de concluído o revestimento, devendo ser apuradas uma a uma e niveladas entre si. As caixas embutidas nas lajes deverão ser firmemente fixadas nas formas. As caixas de arandelas e tomadas altas serão instaladas de acordo com as indicações do projeto. As diferentes caixas de um mesmo ambiente serão perfeitamente alinhadas e niveladas, dispostas de forma a não apresentarem discrepâncias sensíveis no seu conjunto. As caixas de pontos de luz dos tetos serão rigorosamente centradas e alinhadas nos respectivos ambientes; As caixas ou condutores serão colocados em locais de fácil acesso e serão providos de tampas adequadas; as que contiverem interruptores, tomadas e congêneres, serão fechadas por espelhos que completam a instalação dos mesmos; as de saída para alimentação de aparelhos poderão ser fechadas por placas destinadas à fixação dos mesmos.

Fios, cabos e acessórios

A utilização de condutores de alumínio se dará, quando prescrito em projeto. Excetuando-se as instalações em barra, aterramentos e os condutores de proteção, todas as instalações serão executadas com condutores isolados, dimensionados para suportar correntes normais de funcionamento e curto-circuito sem danos à isolação. Os condutores que estiverem sujeitos a solicitações mecânicas acidentais, deverão possuir proteções contra esforços longitudinais e transversais. Os condutores terão suas seções transversais determinadas pela escala milimétrica e atenderão o disposto na NBR 5410.

As emendas e derivações dos condutores deverão ser executadas de modo a assegurar resistência mecânica adequada e contato elétrico perfeito e permanente por meio de conectores apropriados. As emendas serão sempre efetuadas em caixas de passagem com dimensões apropriadas. O desencapamento dos fios, para emendas, será cuidadoso, só podendo ocorrer nas caixas. O isolamento das emendas e derivações deverá ter características, no mínimo, equivalente às dos condutores usados. Todos os condutores deverão ser instalados de maneira que, quando completada a instalação, o sistema esteja livre de curto-circuito. Os condutores deverão ser identificados com o código do circuito por meio de indicadores tipo anilha, firmemente presos, em caixas de junção, chaves e onde mais se faça necessário. A enfição de cabos deverá ser precedida de conveniente limpeza dos dutos e eletrodutos, com ar comprimido ou com passagem de bucha embebida em verniz isolante ou parafina. O lubrificante para facilitar a enfição, se necessário, deverá ser adequado à finalidade e compatível com o tipo de isolamento dos condutores. Podem ser usados talco industrial neutro e vaselina industrial neutra. O emprego de graxas não será permitido. Emendas ou derivações de condutores só serão aprovadas em caixas de junção. Não serão permitidas, de forma alguma, emendas dentro de eletrodutos ou dutos.

Execução:

- Após o eletroduto ou eletrocalha já estar instalado no local definido, inicia-se o processo de passagem dos cabos;
- Faz-se a junção das pontas dos cabos com fita isolante; em trechos longos, recomenda-se a utilização de fita guia;
- Com os cabos já preparados, inicia-se o processo de passagem até chegar à outra extremidade;
- Já com os cabos passados de um ponto a outro, deixa-se trechos de cabo para fora dos pontos elétricos para facilitar a futura ligação.

Bases, chaves e disjuntores

Todos os condutores deverão ser protegidos por disjuntores compatíveis com suas respectivas capacidades nominais, de acordo com o projeto elétrico. Para circuitos bifásicos ou trifásicos deverão ser utilizados disjuntores conjugados pelo fabricante. É proibida a utilização de disjuntores acoplados na obra. Deverá ser utilizado trava disjuntores nos quadros para evitar escorregamento.

O dispositivo DR, deve ser instalado em associação com os disjuntores do quadro de distribuição, de forma a proporcionar uma proteção completa contra sobrecarga, curto-circuito e falta à terra. A instalação destes dispositivos deve ser efetuada por técnico especializado. Todos os condutores (fases e neutro) que constituem a alimentação da instalação a proteger, devem ser ligados ao DR, conforme esquema fornecido pelo FABRICANTE.

O DPS deve ser instalado em um local de fácil acesso, seco, ventilado e próximo ao quadro de distribuição da instalação elétrica. Antes da execução, é necessário desligar toda a alimentação elétrica. A montagem deve incluir a fixação do DPS em uma superfície adequada, com as conexões elétricas realizadas conforme o esquema elétrico do projeto, garantindo que as fases, neutro e terra estejam devidamente interligados.

Tomadas, interruptores e espelhos

Os procedimentos de instalação incluem a preparação das caixas embutidas, que devem ser dimensionadas de acordo com os mecanismos a serem instalados, garantindo fixação adequada e evitando folgas. As fiações devem ser adequadas ao tipo de carga e seguir as normas de cabeamento, respeitando as bitolas de fios conforme a tabela da NBR 5410.

Os espelhos deverão ser compatíveis com os modelos de tomadas e interruptores utilizados, apresentando acabamentos que se harmonizem com o ambiente. É recomendável que os espelhos sejam de material resistente e de fácil limpeza, com opções de cores e texturas que atendam ao projeto de decoração.

Além disso, é fundamental realizar testes de funcionamento e de segurança após a instalação, assegurando que não há fuga de corrente e que todos os dispositivos operam de maneira eficiente.

Luminárias e acessórios

Para a instalação de luminárias, deverá ser começado sempre desligando a energia no disjuntor correspondente ao circuito. Deverão ser utilizados um multímetro para garantir que não há corrente elétrica. Em seguida, a área deverá ser preparada, removendo qualquer luminária antiga e limpando o espaço. A fiação existente deverá ser verificada, identificando o fio fase (geralmente preto ou vermelho) e o neutro (geralmente branco ou azul). Caso a luminária tenha fio terra (verde ou nu), esse também deverá ser identificado.

As conexões deverão ser revisadas, assegurando que estejam firmes e bem isoladas com fita isolante, se necessário. Depois, o disjuntor deverá ser ligado novamente, e a luminária deverá ser testada para garantir que tudo está funcionando corretamente.

Aterramento

O sistema de aterramento deve ser projetado e executado de acordo com as normas técnicas aplicáveis, especialmente a NBR 5410 (Instalações elétricas de baixa tensão), e deve garantir que qualquer falha no sistema elétrico, como um curto-circuito ou fuga de corrente, seja rapidamente dissipada para a terra, evitando danos a pessoas e equipamentos.

A instalação do condutor de aterramento (geralmente de cobre ou aço galvanizado) deve ser executada de forma a garantir a continuidade e a baixa resistência de contato com a terra, sem interferir no funcionamento das outras instalações. O condutor de aterramento deve ser dimensionado de acordo com a capacidade da instalação elétrica, levando em consideração a potência instalada e as especificações do projeto elétrico.

O condutor de aterramento deve ser instalado de forma contínua, sem emendas ou interrupções, e deve ter um caminho direto até a barramento de aterramento (geralmente localizado no quadro de distribuição ou em uma caixa de passagem específica). Deve ser fixado adequadamente ao longo de sua extensão, evitando pontos de tensão excessiva e garantindo a segurança dos usuários.

CLIMATIZAÇÃO

A instalação de sistemas de ar-condicionado deve ser executada de acordo com as especificações do projeto e as normas técnicas aplicáveis, como a NBR 16401 (Instalações de ar condicionado) e a NBR 5410 (Instalações elétricas de baixa tensão), garantindo a eficiência e segurança do sistema. O tipo de sistema escolhido (split, VRF, janela, entre outros) e a capacidade de resfriamento devem estar em conformidade com a carga térmica do ambiente e o dimensionamento adequado.

As unidades internas (evaporadoras) devem ser instaladas em locais adequados, livres de obstruções e com boa circulação de ar, para garantir o máximo desempenho do sistema. A altura de instalação das unidades internas deve ser definida conforme a potência do ar-condicionado e o tipo de ambiente, garantindo que o fluxo de ar seja direcionado de maneira eficiente. O local também deve permitir acesso fácil para manutenção.

Já as unidades externas (condensadoras) devem ser instaladas em áreas abertas, com boa ventilação e proteção contra intempéries. O espaço ao redor da unidade externa deve ser suficiente para garantir que o ar seja expelido adequadamente, sem criar recirculação. Deve-se garantir que as tubulações de condensação e drenagem sejam bem dimensionadas para evitar problemas de vazamento de água ou formação de bolhas no sistema.

Tubulações e Conexões

As tubulações de refrigeração (geralmente de cobre) devem ser instaladas de acordo com as recomendações do fabricante e com as normas técnicas, garantindo a vedação correta para evitar vazamentos de gás refrigerante. O traje da tubulação deve ser

adequado para o ambiente, com isolamento térmico onde necessário, e a conexão das tubulações deve ser realizada com equipamentos e ferramentas adequadas para evitar danos ou perdas de eficiência.

A drenagem da unidade interna também deve ser cuidadosamente executada, garantindo que a água condensada seja corretamente direcionada para o sistema de drenagem, sem causar vazamentos ou umidade excessiva nas áreas adjacentes.

PINTURA

Para cada esquema de pintura, deverão ser utilizadas tintas de fundo e acabamento do mesmo fabricante. Todo o material a ser utilizado na execução da pintura deverá ser de primeira qualidade. As superfícies a serem pintadas deverão ser cuidadosamente limpas e preparadas de acordo com o tipo de pintura a que se destinam. Caso apresentem vestígios de óleo, gordura ou graxa, esses deverão ser removidos conforme as orientações do fabricante da tinta, evitando problemas na aplicação.

Após o lixamento, e antes de qualquer demão de tinta, as superfícies deverão ser limpas com escovas e panos secos, garantindo que a poeira seja totalmente eliminada. Deve-se tomar precauções especiais para evitar o levantamento de pó durante os trabalhos, até que as tintas sequem completamente. As superfícies só poderão ser pintadas quando estiverem perfeitamente secas, para que a umidade não prejudique a aderência nem cause a formação de bolhas, comprometendo a pintura.

Cada demão de tinta deverá ser aplicada somente quando a anterior estiver perfeitamente seca, observando um intervalo mínimo de 24 horas entre demãos sucessivas, salvo indicação em contrário. O mesmo cuidado deverá ser tomado entre demãos de massa, com um intervalo mínimo de 48 horas após cada demão, salvo instruções diferentes. Os trabalhos de pintura em locais não totalmente abrigados deverão ser suspensos em dias chuvosos ou durante ventos fortes que possam transportar poeira ou partículas em suspensão.

As superfícies pintadas deverão ser manuseadas apenas após o tempo limite estabelecido pelo fabricante. Salvo autorização expressa da fiscalização, deverão ser utilizadas exclusivamente tintas já preparadas em fábrica, entregues na obra com a embalagem original intacta. A fiscalização deverá realizar inspeções e controle de qualidade das tintas especificadas antes da aplicação. Durante a aplicação, as tintas deverão ser mantidas homogêneas, com consistência uniforme.

A mistura, homogeneização e aplicação da tinta deverão seguir as instruções do fabricante. Todo serviço deverá ser realizado de forma cuidadosa, garantindo que as superfícies acabadas fiquem isentas de escorrimentos, respingos, ondas, recobrimentos e marcas de pincel. A superfície final deverá apresentar textura completamente uniforme, tonalidade e brilho homogêneos.

MURO DE FECHAMENTO DA OBRA

O muro de fechamento será executado conforme projeto, destinado à delimitação e segurança da área da obra. A estrutura será composta por base em alvenaria ou concreto, com pilares e travamentos dimensionados para garantir estabilidade e resistência. Sobre a base, será instalado gradil metálico, fixado de forma firme e nivelada, assegurando bom acabamento e durabilidade. O sistema incluirá portão metálico de acesso, com dimensões adequadas à entrada de pedestres e veículos, dotado de dobradiças, travas e fechos apropriados, permitindo abertura e fechamento seguros. Todos os materiais deverão ser de boa qualidade, livres de defeitos e resistentes à corrosão, recebendo pintura protetiva quando especificado. A execução deverá seguir as normas técnicas da ABNT aplicáveis, garantindo estabilidade, segurança e aspecto estético compatível com o entorno.

URBANIZAÇÃO E PAISAGISMO

Os serviços de urbanização e paisagismo compreenderão o preparo do terreno, regularização do solo, plantio de vegetação ornamental e aplicação de grama em placas, conforme projeto paisagístico e as orientações técnicas do fabricante e do responsável técnico. O solo deverá ser previamente limpo, destorroado, nivelado e adubado com material orgânico adequado, garantindo boas condições para o enraizamento e desenvolvimento da vegetação. A grama em placas deverá ser de espécie compatível com as condições de insolação e uso da área, devendo ser assentada de forma alinhada e nivelada, com juntas bem ajustadas. Após o plantio, deverá ser feita irrigação inicial abundante e manutenção periódica até o completo pegamento. Todos os materiais e procedimentos deverão atender às normas técnicas vigentes da ABNT, especialmente aquelas relacionadas à execução de áreas verdes e ajardinamento, assegurando qualidade, durabilidade e bom aspecto paisagístico.

SERVIÇOS DIVERSOS

Outros serviços

A lousa deverá ser instalada sendo a peça fixada em parede adequada, nivelada e limpa, por meio de suportes metálicos ou fixadores próprios do fabricante. O serviço deverá garantir perfeito alinhamento, prumo e segurança, sem provocar tensões no vidro. Após a fixação, a lousa deverá ser limpa e entregue em condições adequadas de uso.

Limpeza geral



A obra deverá ser entregue em perfeito estado de limpeza e conservação: deverão apresentar funcionamento perfeito todas as suas instalações, equipamentos e aparelhos, com as instalações definitivamente ligadas às redes de serviços públicos. Será removido todo o entulho do terreno, sendo cuidadosamente limpos e varridos os acessos. Todas as cantarias, alvenarias de pedra, pavimentação, revestimentos, cimentados, ladrilhos, pedras, azulejos, vidros, aparelhos sanitários, etc., serão limpos, abundante e cuidadosamente lavados, de modo a não serem danificadas outras partes da obra por estes serviços de limpeza.





ANEXO I - ANOTAÇÃO DE RESPONSABILIDADE TÉCNICA

