

PONTOS NOTÁVEIS DA CURVA CIRCULAR

DESCRIÇÃO	ESTACA	NORTE	ESTE
PC:	40+03.823	9431817,48	599218,316
CC:		9431897,9	599277,752
PT:	40+21.028	9431808,492	599232,961

CURVA CIRCULAR

PARÂMETRO	VALOR	PARÂMETRO	VALOR
AC:	09° 51' 27.5797"	TIPO:	ESQUERDO
RAIO:	100		
DESENVOLVIMENTO:	17,205	TANGENTE:	8,624
FLECHA:	0,37	AFASTAMENT O:	0,371
COMPRIM. CORDA:	17,184	ÂNGULO CORDA:	328,4618762

TANGENTE

DESCRIÇÃO	ESTACAS	NORTE	ESTE
INÍCIO:	40+21.028	9431808,492	599232,961
FIM:	40+49.941	9431795,542	599258,812

TANGENTE

TIPO	VALOR	PARÂMETRO	VALOR
COMPRIMENTO:	28,913	ÂNGULO:	333,3907067

PONTOS NOTÁVEIS DA CURVA CIRCULAR

DESCRIÇÃO	ESTACA	NORTE	ESTE
PC:	40+49.941	9431795,542	599258,812
CC:		9431759,778	599240,896
PT:	40+63.994	9431787,192	599270,025

CURVA CIRCULAR

PARÂMETRO	VALOR	PARÂMETRO	VALOR
AC:	20° 07' 43.9147"	TIPO:	DIREITO
RAIO:	40		
DESENVOLVIMENTO:	14,053	TANGENTE:	7,099
FLECHA:	0,616	AFASTAMENT O:	0,625
COMPRIM. CORDA:	13,98	ÂNGULO CORDA:	323,3262741

TANGENTE

DESCRIÇÃO	ESTACAS	NORTE	ESTE
INÍCIO:	40+63.994	9431787,192	599270,025
FIM:	40+67.584	9431784,577	599272,486

TANGENTE

TIPO	VALOR	PARÂMETRO	VALOR
COMPRIMENTO:	3,59	ÂNGULO:	313,2618416

PONTOS NOTÁVEIS DA CURVA CIRCULAR

DESCRIÇÃO	ESTACA	NORTE	ESTE
PC:	40+67.584	9431784,577	599272,486
CC:		9431811,991	599301,615
PT:	40+78.482	9431777,75	599280,936

CURVA CIRCULAR

PARÂMETRO	VALOR	PARÂMETRO	VALOR
AC:	15° 36' 34.1893"	TIPO:	ESQUERDO
RAIO:	40		



DESENVOLVIMENTO:  
FLECHA:  
COMPRIM. CORDA:

10,897 TANGENTE:  
0,371 AFASTAMENT  
O:  
10,864 ÂNGULO  
CORDA:

DESENVOLVIMENTO: 10,897 TANGENTE:  
0,371 AFASTAMENT  
O:  
10,864 ÂNGULO  
CORDA:

INÍCIO:	DESCRIÇÃO	TANGENTE	
		ESTACAS	NORTE
FIM:		40+78.482	9431777,7
		40+80.000	9431776,96
COMPRIMENTO:	TIPO	TANGENTE	
		VALOR	PARÂMETRO
		1,518	ÂNGULO:

INÍCIO:	DESCRIÇÃO	TANGENTE	
		ESTACAS	NORTE
FIM:		40+78.482	9431777,7
		40+80.000	9431776,96
COMPRIMENTO:	TIPO	TANGENTE	
		VALOR	PARÂMETRO
		1,518	ÂNGULO:



**RECUPERAÇÃO ESTRADA DE LIGAÇÃO ESPINHOS A LIMOEIRO DO NORTE**  
**PROJETO DE TERRAPLENAGEM**  
**PIVs DO ALINHAMENTO VERTICAL**

INFORMAÇÕES DO ALINHAMENTO HORIZONTAL

ESTACAS: 0+00.000 to 204+0.000

PIV	ESTACA	COTA (m)	INCLINAÇÃO (%)	COMPRIMENTO DA CURVA (m)
1	4+8.00	31,38	3,21%	0,00
2	6+10.00	32,73	0,33%	40,00
3	21+10.00	33,73	-0,44%	60,00
4	26+0.00	33,33	-0,08%	60,00
5	56+0.00	32,83	-0,35%	60,00
6	68+0.00	31,98	0,35%	40,00
7	80+0.00	32,83	0,18%	40,00
8	91+1.60	33,23	-1,23%	60,00
9	98+0.00	31,53	-3,81%	20,00
10	99+3.60	30,63	263,82%	0,00
11	99+3.70	30,89	-6,35%	0,00
12	99+9.66	30,52	-0,68%	0,00
13	100+7.73	30,39	-0,59%	0,00
14	101+4.99	30,29	-0,13%	0,00
15	102+1.40	30,27	-0,07%	0,00
16	102+19.85	30,26	0,03%	0,00
17	105+6.28	30,27	-0,11%	0,00
18	106+4.77	30,25	-0,02%	0,00
19	107+1.32	30,25	-0,13%	0,00
20	108+0.07	30,22	-0,00088	0,00
21	108+13.67	30,21	0,27%	0,00
22	109+9.78	30,25	-0,01%	0,00
23	110+19.72	30,25	6,02%	0,00
24	111+15.40	31,19	-263,96%	0,00
25	111+15.50	30,93	4,37%	0,00
26	113+0.00	32,00	0,14%	20,00
27	127+0.00	32,38	-0,14%	40,00
28	157+0.00	31,53	0,05%	20,00
29	204+0.00	32,00		



Rubrica

LOCALIZAÇÃO E E EXTENSÃO DAS DESCIDAS D'ÁGUA			
LADO ESQUERDO		LADO ESQUERDO	
ESTACA	EXTENSÃO	ESTACA	EXTENSÃO
5+10.00	1,52	5+10.00	1,52
7+10.00	2,19	7+10.00	1,35
9+10.00	2,54	9+10.00	1,51
11+10.00	2,60	11+10.00	2,19
13+10.00	2,57	13+10.00	2,52
15+10.00	2,26	15+10.00	2,47
17+10.00	2,12	17+10.00	2,24
19+10.00	2,20	19+10.00	1,64
23+10.00	2,65	23+10.00	1,89
25+10.00	2,90	25+10.00	2,59
27+10.00	2,78	27+10.00	2,68
29+10.00	2,82	29+10.00	2,58
31+10.00	2,37	31+10.00	2,80
33+10.00	2,84	33+10.00	2,84
35+10.00	2,59	35+10.00	2,71
37+10.00	2,62	37+10.00	2,48
39+10.00	2,33	39+10.00	2,45
41+10.00	2,50	41+10.00	2,23
43+10.00	2,59	43+10.00	2,43
45+10.00	2,34	45+10.00	2,54
47+10.00	2,70	47+10.00	2,61
49+10.00	2,73	49+10.00	2,71
51+10.00	2,60	51+10.00	3,55
53+10.00	2,25	53+10.00	2,79
55+10.00	2,26	55+10.00	2,42
57+10.00	2,33	57+10.00	2,29
59+10.00	2,26	59+10.00	2,47
61+10.00	2,59	61+10.00	2,46
63+10.00	2,78	63+10.00	2,18
65+10.00	2,59	65+10.00	2,35
67+10.00	2,75	67+10.00	2,47
69+0.00	2,68	69+0.00	2,31
71+0.00	2,73	71+0.00	2,33
73+0.00	2,47	73+0.00	2,16
75+0.00	2,53	75+0.00	2,05
77+0.00	2,16	77+0.00	2,35
79+0.00	2,16	79+0.00	2,19
81+0.00	2,09	81+0.00	2,29
83+0.00	1,95	83+0.00	2,27
85+0.00	1,79	85+0.00	2,26
87+0.00	1,95	87+0.00	1,93
89+0.00	2,28	89+0.00	1,79
93+0.00	1,88	93+0.00	2,61
95+0.00	1,73	95+0.00	2,25
97+0.00	2,57	97+0.00	2,67
113+0.00	2,59	113+0.00	2,01
115+0.00	2,34	115+0.00	1,64

1,27 1,27  
 1,82 1,13  
 2,11 1,26  
 2,16 1,82  
 2,14 2,10  
 1,88 2,05  
 1,76 1,86  
 1,83 1,37  
 2,20 1,57  
 2,42 2,16  
 2,31 2,23  
 2,35 2,14  
 1,97 2,33  
 2,37 2,37  
 2,16 2,29  
 2,18 2,06  
 1,94 2,04  
 2,08 1,86  
 2,15 2,02  
 1,95 2,12  
 2,25 2,17  
 2,27 2,29  
 2,16 2,99  
 1,87 2,32  
 1,88 2,01  
 1,94 1,90  
 1,88 2,06  
 2,16 2,09  
 2,32 1,82  
 2,16 1,99  
 2,29 2,06  
 2,23 1,92  
 2,27 1,94  
 2,05 1,80  
 2,10 1,70  
 1,80 1,96  
 1,80 1,83  
 1,74 1,91  
 1,63 1,89  
 1,49 1,88  
 1,62 1,60  
 1,90 1,49  
 1,57 2,17  
 1,44 1,87  
 2,14 2,22  
 2,16 1,67  
 1,95 1,37

Rubrica

LOCALIZAÇÃO E E EXTENSÃO DAS DESCIDAS D'ÁGUA	
LADO ESQUERDO	
ESTACA	EXTENSÃO
5+10.00	1,32
7+10.00	1,82
9+10.00	2,14
11+10.00	2,16
13+10.00	2,14
15+10.00	1,88
17+10.00	1,76
19+10.00	1,82
23+10.00	2,23
25+10.00	2,42
27+10.00	2,38
29+10.00	2,32
31+10.00	1,97
33+10.00	2,32
35+10.00	2,36
37+10.00	2,18
39+10.00	1,98
41+10.00	2,08
43+10.00	2,15
45+10.00	1,95
47+10.00	2,25
49+10.00	2,27
51+10.00	2,16
53+10.00	1,87
55+10.00	1,88
57+10.00	1,94
59+10.00	1,88
61+10.00	2,16
63+10.00	2,32
65+10.00	2,16
67+10.00	2,29
69+10.00	2,23
71+10.00	2,27
73+10.00	2,05
75+10.00	2,10
77+10.00	1,80
79+10.00	1,80
81+10.00	1,74
83+10.00	1,63
85+10.00	1,49
87+10.00	1,62
89+10.00	1,90
93+10.00	1,57
95+10.00	1,44
97+10.00	2,14
113+10.00	2,16
115+10.00	1,95

*(Handwritten mark)*

117+0.00	2,52	117+0.00	1,95	2,10	1,63	48
119+0.00	2,27	119+0.00	2,31	1,89	1,92	49
121+0.00	2,42	121+0.00	2,13	2,02	1,77	50
123+0.00	2,62	123+0.00	1,37	2,18	1,14	51
125+0.00	2,78	125+0.00	1,59	2,32	1,33	52
129+0.00	2,56	129+0.00	1,91	2,13	1,59	53
131+0.00	2,50	131+0.00	2,31	2,08	1,92	54
133+0.00	2,46	133+0.00	2,13	2,05	1,77	55
135+0.00	2,38	135+0.00	2,36	1,98	1,96	56
137+0.00	2,45	137+0.00	2,48	2,04	2,07	57
139+0.00	2,47	139+0.00	2,47	2,06	2,06	58
141+0.00	2,41	141+0.00	2,35	2,01	1,96	59
143+0.00	2,49	143+0.00	2,44	2,07	2,03	60
145+0.00	2,52	145+0.00	2,53	2,10	2,11	61
147+0.00	2,71	147+0.00	2,48	2,25	2,06	62
149+0.00	2,82	149+0.00	2,63	2,35	2,19	63
151+0.00	3,20	151+0.00	2,58	2,66	2,14	64
153+0.00	2,50	153+0.00	2,67	2,08	2,22	65
155+0.00	2,41	155+0.00	2,59	2,01	2,15	66
157+0.00	1,71	157+0.00	1,61	1,42	1,34	67
159+0.00	1,12	159+0.00	1,62	0,93	1,34	68
161+0.00	1,59	161+0.00	1,64	1,32	1,37	69
163+0.00	1,42	163+0.00	1,37	1,19	1,14	70
165+0.00	1,42	165+0.00	1,37	1,18	1,14	71
167+0.00	1,47	167+0.00	1,37	1,23	1,14	72
169+0.00	1,36	169+0.00	1,10	1,13	0,92	73
171+0.00	1,10	171+0.00	1,08	0,92	0,90	74
173+0.00	1,28	173+0.00	1,06	1,06	0,89	75
175+0.00	1,41	175+0.00	1,18	1,17	0,98	76
177+0.00	1,33	177+0.00	1,21	1,11	1,01	77
179+0.00	1,16	179+0.00	1,21	0,97	1,01	78
181+0.00	1,55	181+0.00	1,55	1,29	1,29	79
183+0.00	0,96	183+0.00	1,61	0,80	1,34	80
185+0.00	1,54	185+0.00	2,30	1,28	1,91	81
187+0.00	1,60	187+0.00	1,66	1,33	1,38	82
189+0.00	1,24	189+0.00	1,24	1,03	1,03	83
191+0.00	0,95	191+0.00	1,21	0,79	1,00	84
193+0.00	1,04	193+0.00	1,21	0,86	1,00	85
195+0.00	1,07	195+0.00	1,21	0,89	1,01	86
197+0.00	1,05	197+0.00	1,33	0,87	1,11	87
199+0.00	1,07	199+0.00	1,27	0,89	1,06	88
201+0.00	1,56	201+0.00	0,99	1,29	0,82	89
203+0.00	1,60	203+0.00	1,05	1,33	0,88	90
TOTAL	193,21	TOTAL	184,80			

Documento assinado digitalmente



DANIEL MOURA DE CASTRO  
 Data: 27/03/2026 12:08:46-0300  
 Verifique em <https://validar.it.gov.br>

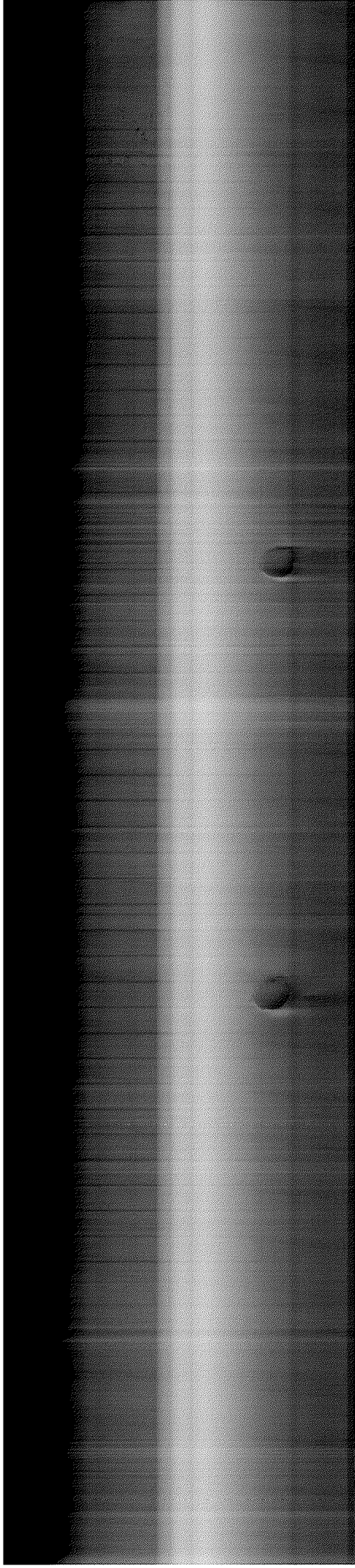

SOSP  
SECRETARIA MUNICIPAL DE  
OBRAS E SERVIÇOS PÚBLICOS



REPÚBLICA DE  
**Limoeiro  
do Norte**  
CANTÃO PARANÁ, 17 DE ABRIL DE 1964

COMISSÃO DE LICITAÇÃO  
Fis 642  
Rubrica

10.0 ART



8

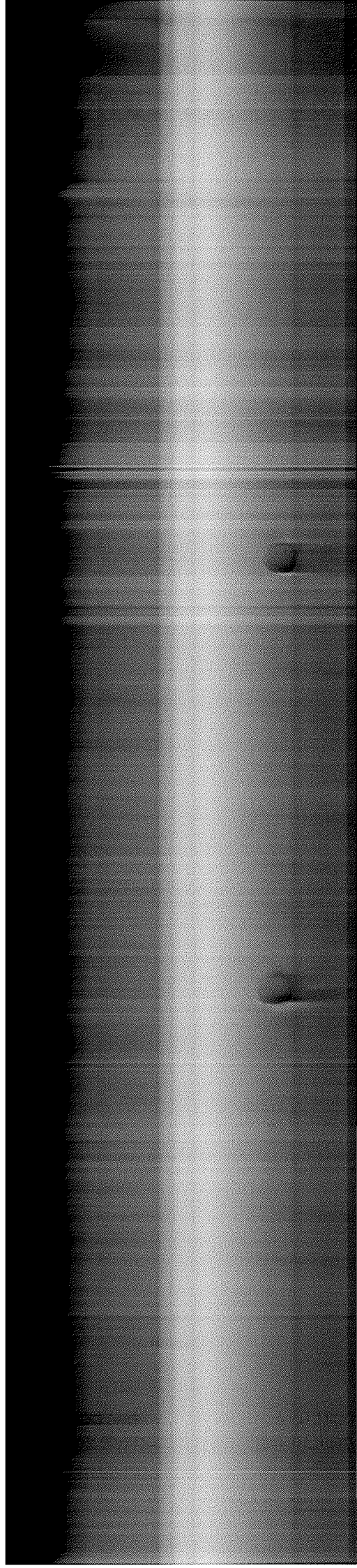



Anotação de Responsabilidade Técnica - ART  
Lei nº 6.496, de 7 de dezembro de 1977

CREA-CE

ART OBRA / SERVIÇO

Nº CE20261846505

Conselho Regional de Engenharia e Agronomia do Ceará

INICIAL

COMISSÃO DE LICITAÇÃO  
Fls. 623

Rubrica

1. Responsável Técnico

DANIEL MOURA DE CASTRO

Título profissional: ENGENHEIRO CIVIL

RNP: 0618861599

Registro: 344434CE

2. Dados do Contrato

Contratante: PREFEITURA MUNICIPAL DE LIMOEIRO DO NORTE

RUA CEL. ANTÔNIO JOAQUIM

Complemento:

Cidade: LIMOEIRO DO NORTE

Bairro: CENTRO

UF: CE

CPF/CNPJ: 07.891.674/0001-72

Nº: 2121

CEP: 62930000

Contrato: Não especificado

Celebrado em:

Valor: R\$ 3.500,00

Tipo de contratante: Pessoa Juridica de Direito Público

Ação Institucional: NENHUMA - NÃO OPTANTE

3. Dados da Obra/Serviço

SÍTIO ESPINHO

Nº: SN

Complemento:

Bairro: ESPINHO

Cidade: LIMOEIRO DO NORTE

UF: CE

CEP: 62938000

Data de Início: 01/03/2026

Previsão de término: 31/03/2026

Coordenadas Geográficas: -5.138595, -38.091448

Finalidade: Infraestrutura

Código: Não Especificado

Proprietário: PREFEITURA MUNICIPAL DE LIMOEIRO DO NORTE

CPF/CNPJ: 07.891.674/0001-72

4. Atividade Técnica

14 - Elaboração	Quantidade	Unidade
80 - Projeto > GEOTECNIA E GEOLOGIA DA ENGENHARIA > OBRAS DE TERRA > DE OBRAS DE TERRA > #3.3.1.9 - TERRAPLENAGEM	28.000,00	m2
80 - Projeto > TRANSPORTES > INFRAESTRUTURA RODOVIÁRIA > #4.1.2 - DE PAVIMENTAÇÃO ASFÁLTICA PARA RODOVIAS	28.000,00	m2
80 - Projeto > TRANSPORTES > SINALIZAÇÃO > DE SINALIZAÇÃO > #4.9.1.4 - VIÁRIA	28.000,00	m2
35 - Elaboração de orçamento > GEOTECNIA E GEOLOGIA DA ENGENHARIA > OBRAS DE TERRA > DE OBRAS DE TERRA > #3.3.1.9 - TERRAPLENAGEM	28.000,00	m2
35 - Elaboração de orçamento > TRANSPORTES > INFRAESTRUTURA RODOVIÁRIA > #4.1.2 - DE PAVIMENTAÇÃO ASFÁLTICA PARA RODOVIAS	28.000,00	m2
35 - Elaboração de orçamento > TRANSPORTES > SINALIZAÇÃO > DE SINALIZAÇÃO > #4.9.1.4 - VIÁRIA	28.000,00	m2

Após a conclusão das atividades técnicas o profissional deve proceder a baixa desta ART

5. Observações

PROJETO E ORÇAMENTO DE PAVIMENTAÇÃO ASFÁLTICA ENTRE OS BAIRROS DE ILHA E ESPINHO

6. Declarações

- Declaro que estou cumprindo as regras de acessibilidade previstas nas normas técnicas da ABNT, na legislação específica e no decreto n. 5296/2004.

7. Entidade de Classe

NENHUMA - NÃO OPTANTE

8. Assinaturas

Declaro serem verdadeiras as informações acima

\_\_\_\_\_ de \_\_\_\_\_ de \_\_\_\_\_  
Local data



Documento assinado eletronicamente

DANIEL MOURA DE CASTRO

RNP: 0618861599

Data: 27/03/2026 07:08:58

DANIEL MOURA DE CASTRO - CPF: 037.044.183-40

PREFEITURA MUNICIPAL DE LIMOEIRO DO NORTE - CNPJ:  
07.891.674/0001-72

9. Informações

\* A ART é válida somente quando quitada, mediante apresentação do comprovante do pagamento ou conferência no site do Crea.

A autenticidade desta ART pode ser verificada em: <https://crea-ce.sitac.com.br/publico/>, com a chave: a5wDd  
Impresso em: 27/03/2026 às 07:08:58 por: , ip: 177.37.241.24

www.crea.org.br

faleconosco@crea.org.br

Tel: (85) 3453-5800

Fax: (85) 3453-5804



CREA-CE  
Conselho Regional de Engenharia  
e Agronomia do Ceará





Anotação de Responsabilidade Técnica - ART  
Lei nº 6.496, de 7 de dezembro de 1977

CREA-CE

Conselho Regional de Engenharia e Agronomia do Ceará

10. Valor

Valor da ART: R\$ 108,39 Registrada em: 26/03/2026 Valor pago: R\$ 108,39 Nosso Número

Valor da ART: R\$ 108,39 Registrada em: 26/03/2026 Valor pago: R\$ 108,39 Nosso Número

A autenticidade desta ART pode ser verificada em: <https://crea-ce.sitac.com.br/publico/>, co  
Impresso em: 27/03/2026 às 07:08:58 por:

www.creace.org.br  
Tel: (85) 3453-5800

faleconosco@creace.org.br  
Fax: (85) 3453-5804

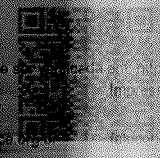

A autenticidade desta ART pode ser verificada em: <https://crea-ce.sitac.com.br/publico/>, co  
Impresso em: 27/03/2026 às 07:08:58 por:  
faleconosco@creace.org.br  
Tel: (85) 3453-5800 Fax: (85) 3453-5804

SOSP  
SECRETARIA MUNICIPAL DE  
OBRAS E SERVIÇOS PÚBLICOS



PREFEITURA DE  
**Limoeiro  
do Norte**  
QUILÔMETRO PRESIDENTE CASTELO BRANCO

COMISSÃO DE LICITAÇÃO  
Fls 645  
Rubrica



Telefone: (85) 32930-990  
FAX: (85) 32930-990  
Rua Salomão Correia, 447  
Ilha  
Limoeiro Do Norte CE  
62930-990



Documento assinado digitalmente  
DANIEL MOURA DE CASTRO  
Data: 27/03/2026 09:16:54-0300  
Verifique em <https://validar.it.gov.br>

RUA CEL. ANTÔNIO JOAQUIM, N.º 2.121, CENTRO, LIMOEIRO DO NORTE/CE, CEP 62930-000  
E-mail: [sosp@limoeironorte.ce.gov.br](mailto:sosp@limoeironorte.ce.gov.br)

COMISSÃO DE LICITAÇÃO  
Fls. 64/6  
R  
Rubrica

SOSP  
SECRETARIA MUNICIPAL DE  
OBRAS E SERVIÇOS PÚBLICOS



PREFEITURA DE  
**Limoeiro  
do Norte**  
SECRETARIA MUNICIPAL DE OBRAS E SERVIÇOS PÚBLICOS



RUA CEL. ANTÔNIO JOAQUIM, N.º 2.121, CENTRO, LIMOEIRO DO NORTE/CE,  
E-mail: [sosp@limoeirodonorte.ce.gov.br](mailto:sosp@limoeirodonorte.ce.gov.br)

PREFEITURA DE  
**Limoeiro  
do Norte**  
SECRETARIA MUNICIPAL DE OBRAS E SERVIÇOS PÚBLICOS  
Fls. 64/6  
R  
Rubrica

RUA CEL. ANTÔNIO JOAQUIM, N.º 2.121, CENTRO, LIMOEIRO DO NORTE/CE,  
[sosp@limoeirodonorte.ce.gov.br](mailto:sosp@limoeirodonorte.ce.gov.br)

SOSP  
SECRETARIA MUNICIPAL DE  
OBRAS E SERVIÇOS PÚBLICOS



PREFEITURA DE  
**Limoeiro  
do Norte**  
SERVIÇO PÚBLICO. LIMOEIRO DO NORTE

COMISSÃO DE LICITAÇÃO  
Fls. 647  
/  
Rubrica



RUA CEL. ANTÔNIO JOAQUIM, N.º 2.121, CENTRO, LIMOEIRO DO NORTE/CE, CEP 62930-000  
E-mail: [sosp@limoeironorte.ce.gov.br](mailto:sosp@limoeironorte.ce.gov.br)

COMISSÃO DE LICITAÇÃO  
Fls. 648  
0  
Rubrica

SOSP  
SECRETARIA MUNICIPAL DE  
OBRAS E SERVIÇOS PÚBLICOS



PREFEITURA DE  
**Limoeiro  
do Norte**  
CENTRO PRESENTE

## RELATÓRIO FOTOGRÁFICO

DESCRIÇÃO: PAVIMENTAÇÃO ASFÁLTICA ENTRE OS BA  
ESPINHO E ILHA



RUA CEL. ANTÔNIO JOAQUIM, N.º 2.121, CENTRO, LIMOEIRO DO NORTE/CE,  
E-mail: sosp@limoeirodonorte.ce.gov.br

COMISSÃO DE LICITAÇÃO  
Fls. 648  
0  
Rubrica

## RELATÓRIO FOTOGRÁFICO

DESCRIÇÃO: PAVIMENTAÇÃO ASFÁLTICA ENTRE OS BA  
ESPINHO E ILHA

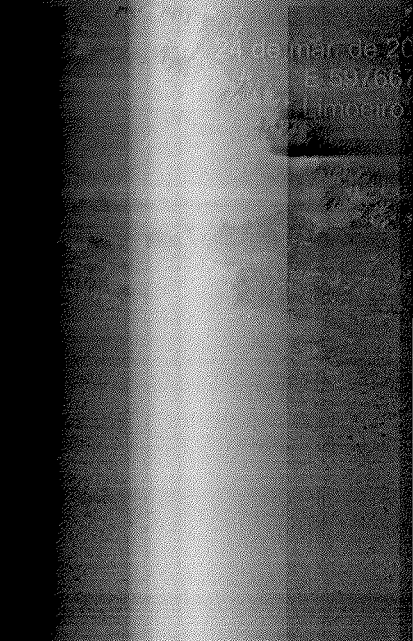

RUA CEL. ANTÔNIO JOAQUIM, N.º 2.121, CENTRO, LIMOEIRO DO NORTE/CE,  
E-mail: sosp@limoeirodonorte.ce.gov.br

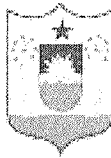

### DECLARAÇÃO DE APROVAÇÃO DE PROJETO

**PROPRIETÁRIO:**

**NOME:** PREFEITURA MUNICIPAL DE LIMOEIRO DO NORTE-CE

**CNPJ:** 07.891.674/0001-72

**AUTOR RESPONSÁVEL DO PROJETO/ENGENHEIRO CIVIL:**

**NOME:** DANIEL MOURA DE CASTRO

**CREA/REGISTRO NACIONAL:** 061886159-9

**DESCRIÇÃO:**

Tendo em vista a análise do Projeto de Pavimentação, constante no processo, fica nesta data, aprovado o projeto arquitetônico, memorial descritivo apresentado, referente a pavimentação asfáltica entre os bairros Espinho e Ilha, no município de Limoeiro do Norte.

**DADOS DO PROJETO ARQUITETÔNICO APRESENTADO:**

Categoria	Destinação	Área de intervenção
Obra Nova	Via Urbana / Via Rural	28.000,00 m <sup>2</sup>

Limoeiro do Norte-Ce, 27 de março de 2026



Documento assinado digitalmente  
**THALES ROBSON DA SILVA MENDES**  
Data: 27/03/2026 08:42:23-0300  
Verifique em <https://validar.itu.gov.br>

**THALES ROBSON DA SILVA MENDES**  
Engenheiro Civil  
CREA-CE 061508112-6



Documento assinado digitalmente  
**EDVALDO ALVES BARBOZA**  
Data: 27/03/2026 08:48:56-0300  
Verifique em <https://validar.itu.gov.br>

**EDVALDO ALVES BARBOZA**  
Fiscal de Controle Urbano Mat. 107948  
Coordenador de Fiscalização de Vias  
e Logradouros Públicos  
Urbanos e Rurais

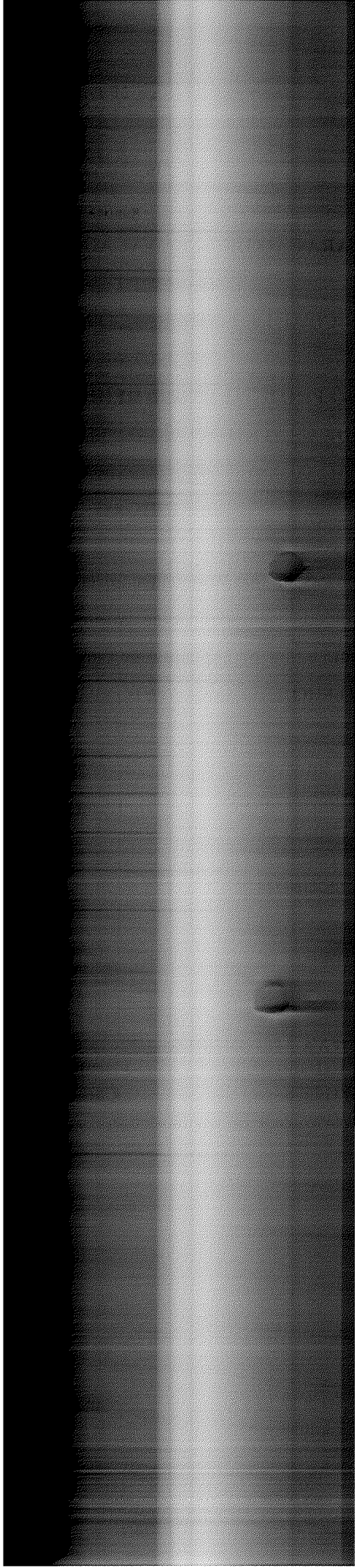

①



## DECLARAÇÃO DE TITULARIDADE DA ÁREA DE INTERVENÇÃO

Declaramos, para os devidos fins, que a estrada que liga o Sítio Espinho ao Sítio Ilha é de responsabilidade desta Prefeitura Municipal de Limoeiro do Norte, estando inserida nos limites do município e sob a administração do poder público municipal para fins de manutenção, conservação e demais intervenções necessárias.

Limoeiro do Norte-CE, 27 de março de 2026

  
**THALES ROBSON DA SILVA MENDES**  
Secretário Executivo de Obras e Serviços Públicos

  
**EDVALDO ALVES BARBOZA**  
Fiscal de Controle Urbano Mat. 107948  
Coordenador de Fiscalização de Vias e Logradouros Públicos Urbanos e Rurais

2



## DECLARAÇÃO DE CONFORMIDADE EM ACESSIBILIDADE

Eu, **DANIEL MOURA DE CASTRO**, Engenheiro Civil, RNP Nº 061886159-9, **DECLARO**, na qualidade de engenheiro do município de Limoeiro do Norte-CE, CNPJ nº 07.891.674/0001-72, responsável Técnico pelo **VIA MUNICIPAL DE INTERLIGAÇÃO DA COMUNIDADE ESPINHO AO SÍTIO ILHA**, que estão sendo atendidos os itens de acessibilidade constantes da Lista de Verificação de Acessibilidade. **DECLARO**, outrossim, sob as penas da lei, estar plenamente ciente do teor da extensão desta declaração e deter plenos poderes, conhecimento técnico e informações para firmá-la.

Limoeiro do Norte, 27 de março de 2026

Documento assinado digitalmente  
 **DANIEL MOURA DE CASTRO**  
Data: 27/03/2026 09:16:54-0300  
Verifique em <https://validar.ti.gov.br>

**DANIEL MOURA DE CASTRO**  
**GERENTE DE CÉLULA DE OBRAS**  
**RNP 061886159-9 - Matrícula nº 16018**



8

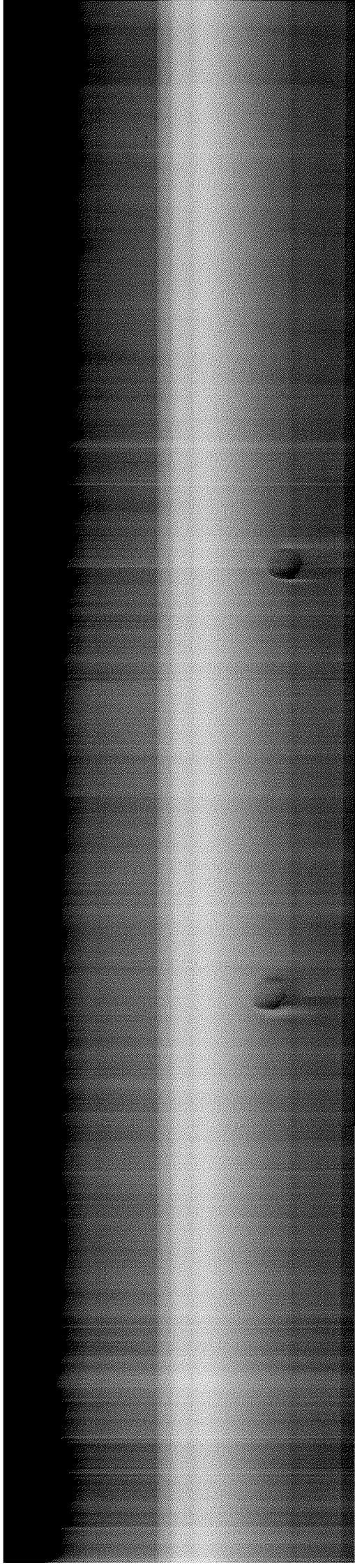

LICENÇA AMBIENTAL ÚNICA

Nº 006/2026

Validade: 26/03/2031

O Superintendente do IMMAB, no uso de suas atribuições, expede a presente Licença, que autoriza a:

Nome / Razão Social: **MUNICÍPIO DE LIMOEIRO DO NORTE**

CPF / CNPJ: **07.891.674/0001-72**

Endereço: **RUA CEL. ANTÔNIO JOAQUIM, Nº 2121, ZONA RURAL - CEP: 62930-000**

Município: **LIMOEIRO DO NORTE/CE**

Nº Processo: **064/2026-IMMAB**

**LICENÇA AMBIENTAL ÚNICA - LAU, EMBASADA NO PARECER TÉCNICO E JURÍDICO Nº 026/2026-IMMAB, REFERENTE À EXECUÇÃO DA PAVIMENTAÇÃO ASFÁLTICA NAS COMUNIDADES DA ILHA E DO ESPINHO, COM ÁREA TOTAL DE 28.000,M<sup>2</sup>, NA ZONA RURAL DO MUNICÍPIO DE LIMOEIRO DO NORTE/CE.**

**CONDICIONANTES:**

- Submeter à prévia análise do IMMAB qualquer alteração que se faça necessária ao empreendimento, estando o interessado sujeito às sanções previstas na Lei Federal Nº 9.605 de 1998 - Lei de Crimes Ambientais;
- O IMMAB, mediante decisão motivada, poderá modificar as condicionantes e as medidas de controle e adequação, suspender ou cancelar esta licença caso ocorra:
  - Violação ou inadequação de quaisquer condicionantes ou normas legais;
  - Omissão ou falsa descrição de informações relevantes que subsidiaram a expedição desta licença;
  - Graves riscos ambientais e de saúde;
- Manter esta Licença e demais documentos relativos ao cumprimento das condicionantes ora estabelecidas, disponíveis à fiscalização do IMMAB;
- Afixar a placa indicativa do Licenciamento Ambiental, em local de fácil visualização, conforme modelo disponibilizado pelo IMMAB;
- No caso de encerramento, desistência ou suspensão das atividades, o interessado deverá obrigatoriamente comunicar ao IMMAB;
- A atividade contemplada nesta Resolução está sujeita ao monitoramento e fiscalização pelo órgão ambiental competente, para fins de verificação de veracidade das informações prestadas pelo ente público interessado, conforme Art. 39, da Resolução COEMA Nº 02/2019;
- A manifestação favorável da presente licença não obsta ao IMMAB de posteriores restrições ou indeferimento do projeto apresentado, considerando suas peculiaridades e seu desatendimento à legislação pertinente;
- Adotar todas as medidas preventivas para evitar qualquer tipo de poluição ambiental;
- Manter atualizadas o Cadastro Técnico Federal - CTF de atividades potencialmente poluidoras ou utilizadoras de recursos ambientais, emitido pelo Instituto Brasileiro do Meio Ambiente dos Recursos Naturais Renováveis - IBAMA, conforme Art 9º, inciso XII e Art 17 , inciso II da Lei Federal nº 6.938 de 1981 – Política Nacional do Meio Ambiente, sob pena das sanções previstas no Decreto Federal nº 6.514 de 22 de julho de 2008.
- **ADVERTÊNCIA:** O descumprimento das condicionantes da presente licença implicará na aplicação das penalidades previstas na legislação ambiental, sem prejuízo da obrigação de reparar quaisquer danos ambientais causados.



**CONDICIONANTES COM PRAZO:**

- Publicar o recebimento desta Licença no prazo de até 30 (trinta) dias corrido concessão, em cumprimento à Lei Federal Nº 6.938, de 31 de agosto de 1981, abril de 2003, ao Decreto Federal Nº 99.274 de 06 de junho de 1990 e a Resolução janeiro de 1986, complementada pela Resolução CONAMA Nº 281 de 12 de julho
- A renovação desta licença poderá ser protocolada em até 60 (sessenta) dias de seu prazo de validade, conforme Resolução COEMA Nº 02/2019, o que lhe conf de seu prazo de validade até a manifestação definitiva do IMMAB. Caso o inte de renovação antes do vencimento da licença, porém após o mencionado prazo automática da validade da licença.

Limoeiro do Norte

Carlos Vangerre de Almeida Maia,

Superintendente do Instituto Municipal de Meio Ambiente



CONDICIONANTES COM PRAZO  
de até 30 (trinta) dias co  
Nº 938, de 31 de agosto de 1981,  
Nº 938, de 31 de agosto de 1981,  
Nº 938, de 31 de agosto de 1981,  
Resolução CONAMA Nº 281 de 12 de julh  
de até 60 (sessenta) di  
Resolução COEMA Nº 02/2019, o que lhe  
do Instituto IMMAB. Caso o  
antes do vencimento da licença, porém após o mencionado prazo  
automática da validade da

os Vangerre de Almeida Maia,  
do Instituto Municipal de Meio Amb

**CONVÊNIO Nº 014/CIDADES/2026**

NUP: 43001.002103/2026-54 e apensos  
Plano de Trabalho nº: 1588944/2026  
MAPP: 6233

SACC 1124635  
26/10/2026

**CONVÊNIO QUE ENTRE SI CELEBRAM O ESTADO DO CEARÁ, ATRAVÉS DA SECRETARIA DAS CIDADES, E O MUNICÍPIO DE LIMOEIRO DO NORTE, MEDIANTE AS CLÁUSULAS E AS CONDIÇÕES QUE ESTABELECEM.**

O ESTADO DO CEARÁ, através da SECRETARIA DAS CIDADES, órgão integrante de sua estrutura governamental, na forma do disposto na Lei Estadual nº 16.710, de 21 de dezembro de 2018 e alterações, inscrita no CNPJ sob o nº 05.541.424/0001-87, com sede no Centro Administrativo Governador Virgílio Távora, situada na Av. General Afonso Albuquerque Lima, s/n – Ed. SEPLAG, 1º andar, Cambéa, CEP: 60830-120, Fortaleza/CE, doravante denominado CONCEDENTE, neste ato representado pelo SECRETÁRIO DAS CIDADES, Sr. José Jácome Carneiro Albuquerque, brasileiro, inscrito no CPF sob o nº 053.194.393-34, residente e domiciliado em Fortaleza/CE e o MUNICÍPIO DE LIMOEIRO DO NORTE, inscrito no CNPJ: 07.891.674/0001-72, cuja prefeitura está localizada à Avenida Cel. Antônio Joaquim, nº 2121, Centro, CEP: 62930-000, neste ato representado pela PREFEITA MUNICIPAL, Sra. Dilmara Amaral Silva, inscrita no CPF sob o nº 633.868.283-53, residente e domiciliada no Município de Limoeiro do Norte/CE, resolvem celebrar o presente Convênio, de acordo com as normas contidas na Constituição do Estado do Ceará, na Lei Complementar Federal nº 101, de 04/05/2000 e suas alterações, na Lei Federal nº 14.133, de 01/04/2021, e suas alterações, na Lei Complementar Estadual nº 119, de 28/12/2012, e suas alterações, no Decreto Estadual nº 32.811 de 28 de setembro de 2018 e suas alterações, na Lei nº 19.382, de 14 de julho de 2025, bem como em outros instrumentos legais pertinentes, mediante as cláusulas e condições seguintes:

**CLÁUSULA 01 – DO OBJETO**

Constitui objeto deste Convênio a **CONSTRUÇÃO DA ESTRADA DOS ESPINHOS NO MUNICÍPIO DE LIMOEIRO DO NORTE**, conforme Plano de Trabalho e anexos, aprovado pelo CONCEDENTE, que passa a fazer parte integrante do presente Instrumento, independentemente de sua transcrição.

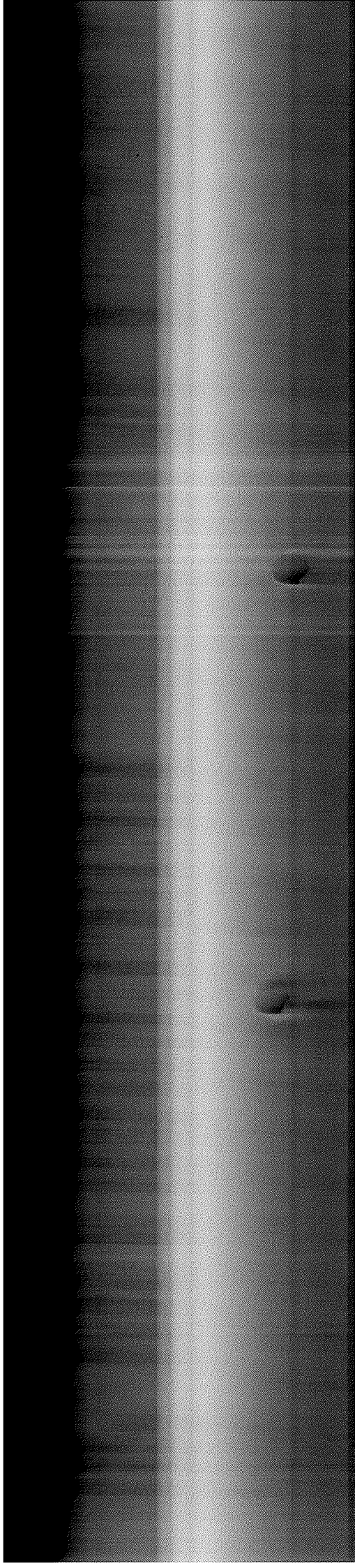

## CLÁUSULA 02 – DAS OBRIGAÇÕES

### **I – DO CONCEDENTE:**

- 1) aprovar os procedimentos técnicos e operacionais necessários à execução do objeto deste Convênio;
- 2) transferir os recursos financeiros para execução deste Convênio na forma do cronograma de desembolso do Plano de Trabalho, observadas a disponibilidade financeira, as normas legais pertinentes, bem como o disposto no regulamento;
- 3) prorrogar “de ofício” a vigência deste Convênio quando houver atraso na liberação dos recursos motivado pelo CONCEDENTE através de apostilamento, limitada, a prorrogação, ao exato período do atraso verificado;
- 4) orientar, coordenar, acompanhar, fiscalizar e avaliar a execução deste Convênio diretamente ou por meio de órgão próprio, conforme o disposto na Lei Complementar Estadual nº 119, de 28/12/2012 e alterações, e na forma do regulamento;
- 5) dar publicidade da íntegra deste Convênio e de seus possíveis aditivos e apostilamentos, conforme o disposto na Lei Complementar Estadual nº 119, de 28/12/2012 e alterações;
- 6) encaminhar o extrato deste Convênio e de seus possíveis aditivos, para publicação na imprensa oficial;
- 7) dar ciência da assinatura deste Convênio à Assembleia Legislativa e ao Tribunal de Contas do Estado do Ceará, na forma do disposto na Lei Complementar nº 119, de 28/12/2012 e alterações;
- 8) designar os responsáveis pelo acompanhamento e pela fiscalização deste Convênio;
- 9) analisar a prestação de contas final deste Convênio, no prazo de até 30 (trinta) dias contados da data de apresentação desta pelo CONVENIENTE;
- 10) instaurar Tomada de Contas Especial, na forma e de acordo com as situações previstas na Lei Complementar n.º 119, de 28/12/2012 e alterações.

### **II – DO CONVENIENTE:**

- 1) executar direta ou indiretamente as atividades necessárias à consecução do objeto a que alude este Convênio, observando as metas a serem atingidas, as etapas ou fases de execução, o plano de aplicação dos recursos financeiros, o cronograma de desembolso e a previsão de início e fim da execução do objeto, previstos no Plano de Trabalho;
- 2) submeter ao CONCEDENTE quaisquer modificações no Plano de Trabalho, que eventualmente sejam necessárias;
- 3) realizar o pagamento das despesas previstas no Plano de Trabalho durante a vigência deste Instrumento, observado o disposto na Lei Complementar Estadual nº 119, de 28/12/2012 e alterações;
- 4) compatibilizar o objeto deste Convênio com as normas e os procedimentos federais, estaduais e municipais de preservação ambiental, quando for o caso;
- 5) promover o crédito do recurso financeiro, referente à contrapartida, de acordo com o cronograma de desembolso do Plano de Trabalho e com o disposto na Cláusula 04 (quatro) do presente Instrumento;

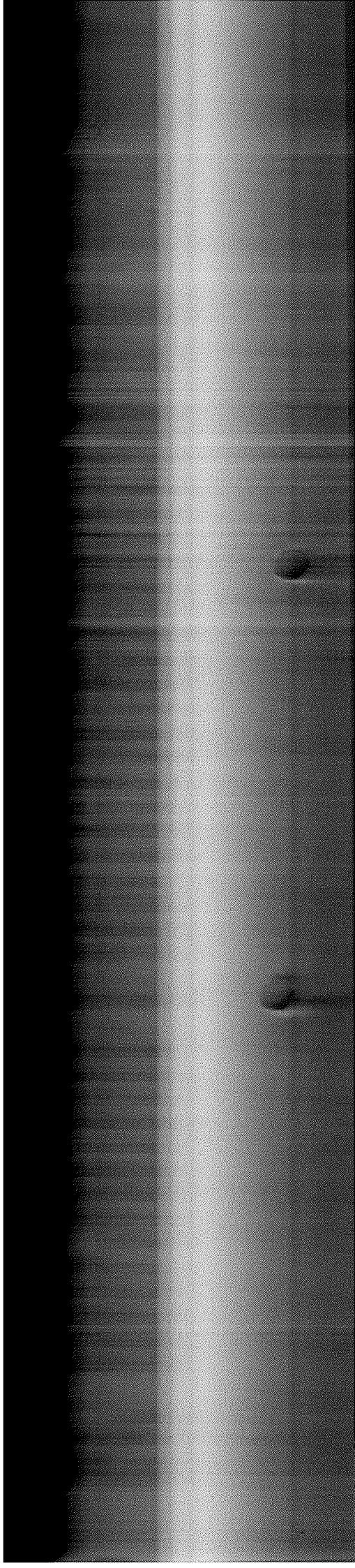

- 6) disponibilizar ao cidadão, na rede mundial de computadores ou, na falta desta, em sua sede, informações referentes à parcela dos recursos públicos recebidos e à sua destinação, conforme o disposto na Lei Complementar Estadual nº 119, de 28/12/2012 e alterações, e na Lei Ordinária Estadual nº 15.175, de 28/06/2012;
- 7) movimentar os recursos financeiros liberados pelo CONCEDENTE, bem como a contrapartida financeira, exclusivamente, na **Conta Bancária nº 570220626-2, Agência nº 0750-1, Operação 3703, Caixa Econômica Federal**, conta específica vinculada a este Convênio, nos casos de pagamento de despesas previstas no Plano de Trabalho, mediante ordem bancária, para aplicação no mercado financeiro ou para ressarcimento de valores;
- 8) não utilizar os recursos transferidos pelo CONCEDENTE, inclusive os rendimentos de aplicação no mercado financeiro, bem como os correspondentes a sua contrapartida, em finalidade diversa da estabelecida neste Instrumento, ainda que em caráter de emergência;
- 9) aplicar os recursos transferidos pelo CONCEDENTE, bem como a contrapartida financeira, em caderneta de poupança ou em fundos de aplicação lastreados em títulos públicos;
- 10) promover as licitações para a contratação de obras, serviços e aquisição de materiais de acordo com a Lei Federal nº 14.133, de 01/04/2021, bem como demais normas federais e estaduais em vigor, ou apresentar justificativa, com o respectivo embasamento legal, para sua dispensa ou inexigibilidade;
- 11) atender, nas contratações e aquisições de bens e serviços necessários a execução deste Convênio, aos princípios da legalidade, da impessoalidade, da moralidade, da publicidade e da eficiência e ao disposto na Lei Complementar Federal nº 131, de 27/05/2009, na Lei Ordinária Estadual nº 15.175, de 28/06/2012, bem como na Lei de Diretrizes Orçamentárias Estadual em vigência.
- 12) utilizar o pregão, preferencialmente na forma eletrônica, na contratação de bens e serviços comuns e, quando não couber, na forma presencial, nos termos da Lei Federal nº 10.520, de 17/07/2002 e do Decreto Estadual nº 28.089, de 10/01/2006, devendo a inviabilidade de utilização da forma eletrônica ser devidamente justificada;
- 13) inserir cláusula nos contratos celebrados com terceiros, para execução deste Convênio, que permitam o livre acesso dos servidores do CONCEDENTE, bem como dos órgãos de controle interno e externo, aos documentos e registros contábeis das empresas contratadas;
- 14) restituir ao CONCEDENTE, os saldos financeiros remanescentes deste Convênio, inclusive os provenientes de rendimentos de aplicação financeira, no prazo máximo de 30 (trinta) dias após o término de sua vigência ou rescisão;
- 15) devolver ao CONCEDENTE os valores decorrentes de glosas efetuadas no âmbito do acompanhamento e da fiscalização ou da prestação de contas, quando for o caso;
- 16) manter-se adimplente e em situação cadastral regular durante todo o prazo de vigência deste Convênio;
- 17) propiciar, no local da execução do objeto deste Convênio, os meios e as condições necessárias para que o CONCEDENTE possa realizar supervisões;
- 18) assegurar o livre acesso dos servidores do CONCEDENTE, responsáveis pelo acompanhamento e fiscalização deste Convênio, bem como dos servidores dos Sistemas de Controle Interno e Externo, a qualquer tempo e lugar, a todos os atos e fatos, processos e documentos relacionados, direta ou indiretamente, com o Instrumento pactuado, bem como

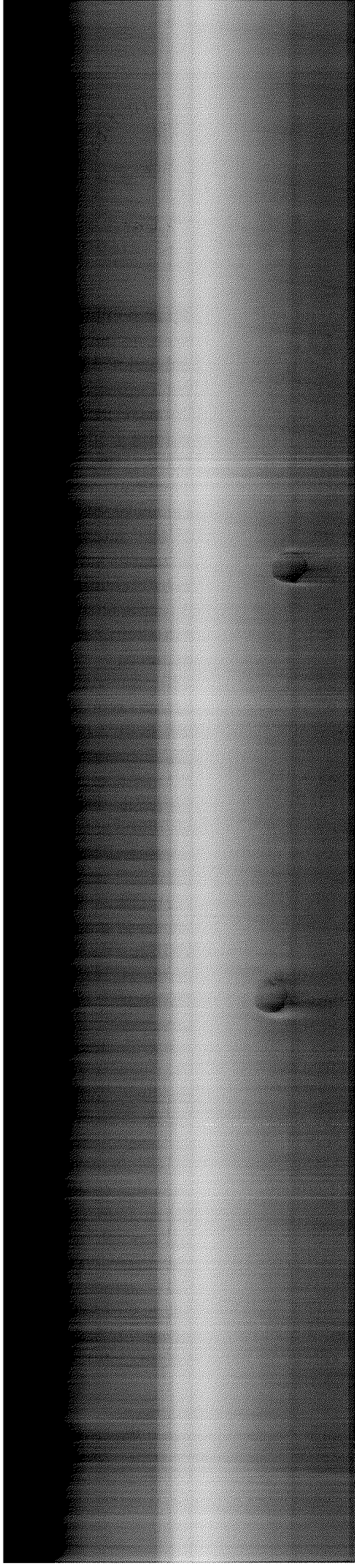

prestar a estes todas e quaisquer informações solicitadas, quando em missão de acompanhamento, fiscalização ou auditoria;

19) manter atualizado o registro das informações e dos documentos exigidos pelo Decreto Estadual nº 32.811, de 28/09/2018, e suas alterações;

20) manter registros, arquivos e controles contábeis específicos no local onde forem contabilizados os documentos originais fiscais, trabalhistas e equivalentes, comprobatórios das despesas realizadas com recursos do presente Convênio;

21) responsabilizar-se por todos os ônus tributários ou extraordinários que incidam sobre o presente Instrumento;

22) responsabilizar-se por todos os ônus e litígios de natureza trabalhista e previdenciária decorrentes dos recursos humanos utilizados na execução do objeto deste Convênio;

23) apresentar relatórios sobre a execução física financeira deste Convênio, compatíveis com a liberação dos recursos transferidos, assim como informações sobre o andamento da obra ou serviços e a sua conclusão, aos responsáveis pelo acompanhamento e pela fiscalização e aos órgão de controle interno e externo;

24) a prestação de contas deverá ser apresentada ao CONCEDENTE, no prazo de até 30 (trinta) dias após o encerramento do prazo da vigência do Convênio;

25) designar preposto para este Convênio;

26) Realizar a movimentação dos recursos financeiros liberados pelo concedente, o que somente poderá ocorrer para atendimento das seguintes finalidades:

I - Pagamento de despesas previstas no Plano de Trabalho;

II - Ressarcimento de valores;

III - Aplicação no mercado financeiro.

27) Movimentar os recursos da conta específica do Convênio que será efetuada, exclusivamente, por meio de Ordem Bancária de Transferência - OBT, por meio de sistema informatizado próprio.

28) A movimentação de recursos prevista no item anterior deverá ser comprovada ao concedente mediante a apresentação de extrato bancário da conta específica do instrumento e comprovante de recolhimento dos saldos remanescentes, até 30 (trinta) dias após o término da vigência do convênio ou instrumento congêneres.

### CLÁUSULA 03 – DA VIGÊNCIA

O prazo de vigência do presente Convênio será de **12 (doze) meses**, contados a partir da data da assinatura do presente Instrumento.

PARÁGRAFO 1º – Havendo atraso na liberação dos recursos previstos no cronograma de desembolso do Plano de Trabalho, o prazo deste Instrumento será prorrogado *de ofício*, pelo CONCEDENTE, pelo exato período do atraso verificado, limitado ao prazo estabelecido na Lei Complementar Estadual nº 119, de 28/12/2012 e alterações.

PARÁGRAFO 2º – A prorrogação *de ofício*, de que trata o parágrafo anterior, será efetivada na vigência deste Instrumento e formalizada por meio de apostilamento, sendo divulgada nas ferramentas de transparência previstas na Lei Complementar Federal nº 131, de 27/05/2009 e na Lei Estadual nº 14.306, de 02/03/2009.

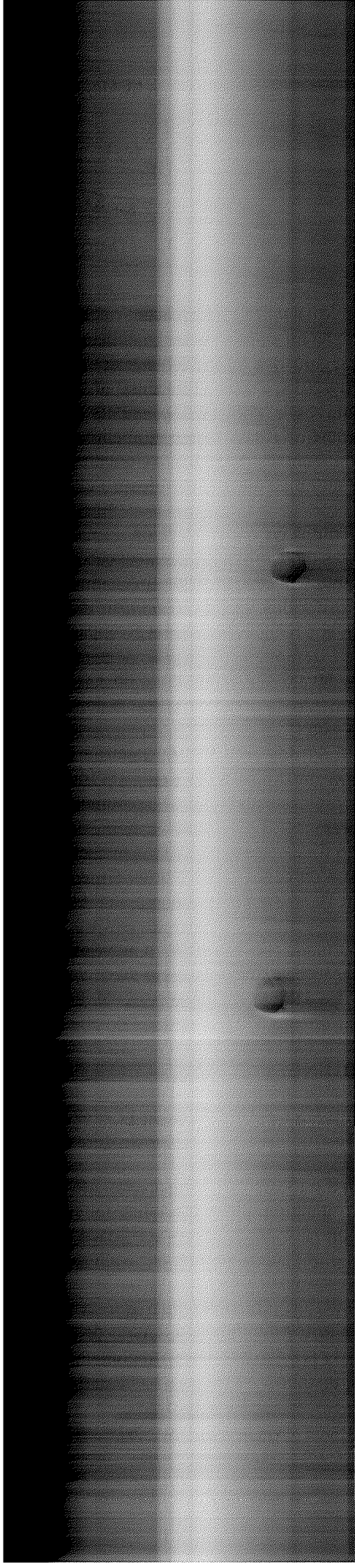

#### CLÁUSULA 04 – DOS RECURSOS ORÇAMENTÁRIOS E FINANCEIROS

Os recursos para a execução do objeto deste Convênio, no montante de R\$ 6.694.386,21 (seis milhões, seiscentos e noventa e quatro mil, trezentos e oitenta e seis reais e vinte e um centavos), correrão à conta do CONCEDENTE e do CONVENENTE, conforme abaixo discriminados:

1) Recursos do CONCEDENTE:

R\$ 6.628.105,16 (seis milhões, seiscentos e vinte oito mil, cento e cinco reais e dezesseis centavos), à conta de dotação aprovada pela Lei nº 19.382, de 14 de julho de 2025, conforme a classificação orçamentária:

- 43100001.15.451.311.11620.14.444042.1.500.9100000.0.4.01
- 43100001.15.451.311.11620.14.444042.2.500.9100000.0.4.01

2) Recursos do CONVENENTE:

R\$ 66.281,05 (sessenta e seis mil, duzentos e oitenta e um reais e cinco centavos), na forma detalhada no Plano de Trabalho, a título de contrapartida, em recursos financeiros.

PARÁGRAFO 1º – Os recursos transferidos pelo CONCEDENTE, enquanto não empregados em sua finalidade, bem como a contrapartida, serão obrigatoriamente aplicados em caderneta de poupança ou em fundos de aplicação financeiras lastreadas em títulos públicos.

PARÁGRAFO 2º – Os recursos deste Convênio serão mantidos, exclusivamente, na conta específica vinculada a este Instrumento – somente sendo permitida movimentação para o pagamento de despesas previstas no Plano de Trabalho, mediante Ordem Bancária de Transferência – OBT, para aplicação no mercado financeiro, na forma do parágrafo primeiro da presente cláusula ou para ressarcimento de valores, devendo ser observado, ainda:

- 1) os rendimentos das aplicações referidas no parágrafo primeiro desta cláusula serão obrigatoriamente aplicados no objeto do presente Instrumento e estão sujeitos às mesmas condições de prestação de contas exigidas para os recursos transferidos; e
- 2) as receitas oriundas dos rendimentos da aplicação dos recursos no mercado financeiro não poderão ser computadas como contrapartida devida pelo CONVENENTE.

PARÁGRAFO 3º – O CONVENENTE deverá comprovar a inclusão em seu orçamento das transferências recebidas do CONCEDENTE, para a execução deste Convênio.

PARÁGRAFO 4º – O CONVENENTE deverá comprovar a existência em seu orçamento dos recursos referentes à contrapartida para complementar a execução do objeto deste Convênio;

PARÁGRAFO 5º – Os recursos para atender às despesas em exercícios futuros, no caso de

5  
AP  
/

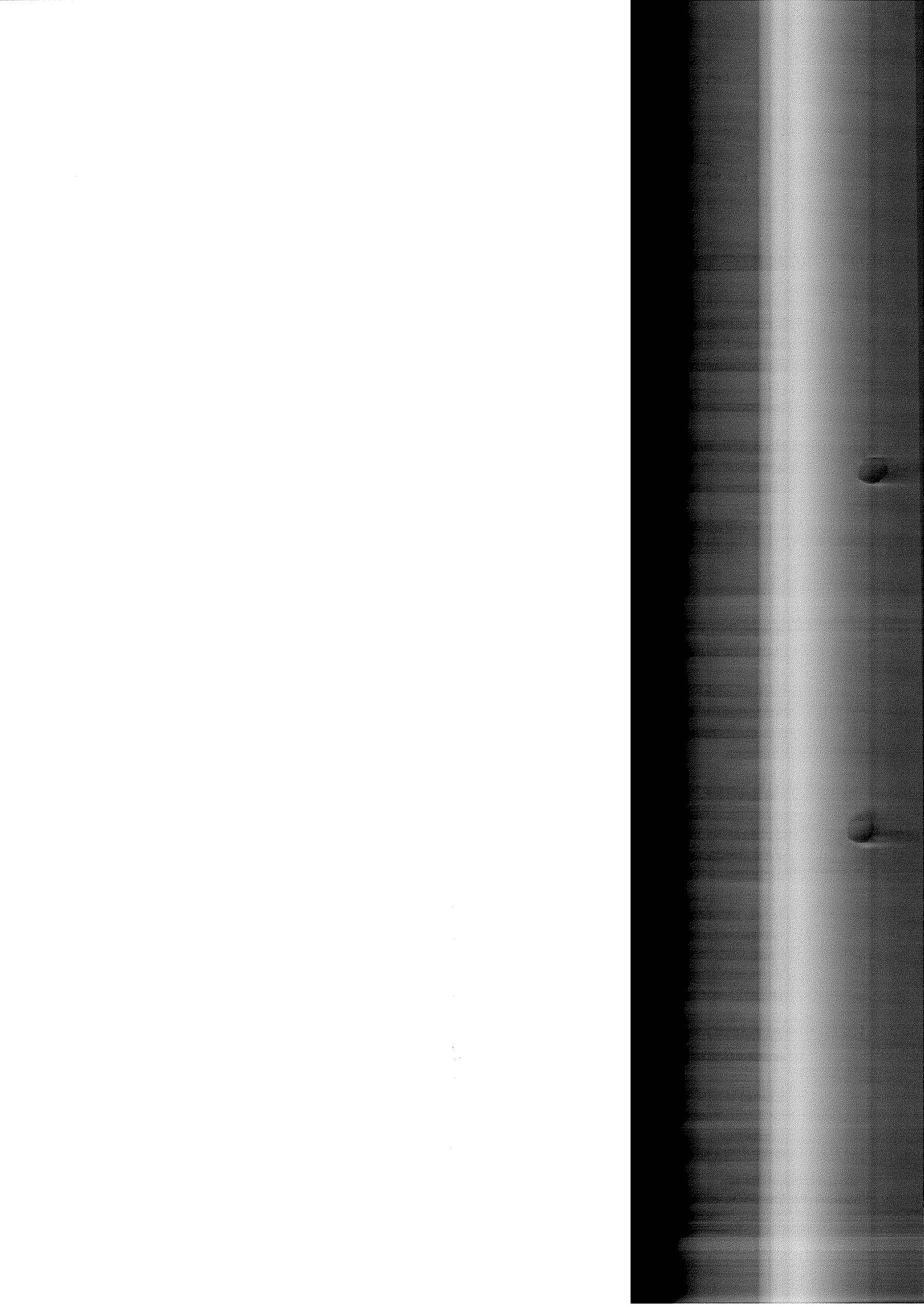

investimento, deverão estar consignados no Plano Plurianual do CONVENENTE ou em lei prévia que os autorize.

#### CLÁUSULA 05 – DA LIBERAÇÃO DOS RECURSOS

O CONCEDENTE transferirá os recursos previstos na Cláusula 04 (quatro), em favor do CONVENENTE, em conta bancaria indicada no presente Instrumento, onde serão movimentados, obedecendo ao cronograma de desembolso constante do Plano de Trabalho, referido na Cláusula 01 (um), mediante comprovação de adimplência, regularidade e comprovação da contrapartida financeira.

PARÁGRAFO ÚNICO – Os recursos previstos na Cláusula 04 (quatro) somente serão liberados pelo CONCEDENTE, e a execução iniciada pelo CONVENENTE, após a publicação da íntegra deste Convênio no Portal da Transparência.

#### CLÁUSULA 06 – DA RESTITUIÇÃO DOS RECURSOS

É obrigatória a restituição pelo CONVENENTE ao CONCEDENTE de eventual saldo de recursos, inclusive os provenientes das receitas obtidas com as aplicações financeiras realizadas, no prazo máximo de 30 (trinta) dias após o término da vigência ou da rescisão do presente Instrumento.

PARÁGRAFO 1º – Os saldos financeiros remanescentes serão devolvidos observando-se a proporcionalidade dos recursos transferidos e da contrapartida;

PARÁGRAFO 2º – A não devolução dos saldos financeiros remanescentes implicará a inadimplência do CONVENENTE e a instauração de Tomada de Contas Especial.

PARÁGRAFO 3º – O CONVENENTE deverá, ainda, restituir ao CONCEDENTE o valor transferido, corrigido monetariamente desde a data do recebimento, pelo índice oficial aplicado à caderneta de poupança ou aos fundos de aplicação financeira, lastreados em títulos públicos, conforme regulamento, nas seguintes hipóteses:

- 1) quando o objeto conveniado não for executado;
- 2) quando os recursos forem utilizados em finalidade diversa da estabelecida neste Convênio.

PARÁGRAFO 4º – Os valores decorrentes de glosas efetuadas no âmbito do acompanhamento e da fiscalização ou da prestação de contas deverão ser ressarcidos, pelo CONVENENTE ao CONCEDENTE, no prazo máximo de 15 (quinze) dias contados do recebimento da notificação enviada pelo responsável pelo acompanhamento deste Convênio, sob pena de rescisão do Instrumento, inadimplência e instauração de Tomada de Contas Especial.

#### CLÁUSULA 07 – DA AÇÃO PROMOCIONAL

①

Em qualquer ação promocional relacionada com o objeto do presente Convênio será, obrigatoriamente, destacada a participação do CONCEDENTE, observado o disposto no parágrafo 1º do artigo 37, da Constituição Federal.

PARÁGRAFO 1º – Inclui-se nessa obrigação matéria jornalística destinada à divulgação em qualquer veículo de comunicação social, convites, folhetos e impressos em geral, tanto para circulação interna como externa.

PARÁGRAFO 2º – O CONCEDENTE estará autorizado a reproduzir o conteúdo do material produzido, indicadas as fontes e os respectivos créditos.

PARÁGRAFO 3º – O CONVENENTE deverá afixar e se responsabilizar pela conservação, até o final da vigência do instrumento, no local da obra ou serviço, placa informativa contendo:

- 1) valor da obra ou serviço;
- 2) prazo de duração;
- 3) empresa que executa a obra ou serviço;
- 4) dizeres de que a obra é custeada em parceria com o Governo do Estado do Ceará;
- 5) indicação do órgão ou entidade que celebrou o Convênio.

PARÁGRAFO 4º – No caso de compras, o CONVENENTE deverá afixar no bem adquirido, quando possível, os dizeres de que a aquisição é custeada em parceria com o Governo do Estado do Ceará, bem como a indicação do órgão ou entidade que celebrou o Convênio.



**CLÁUSULA 08 – DA DESTINAÇÃO DOS BENS MÓVEIS ADQUIRIDOS, TRANSFORMADOS OU PRODUZIDOS NO ÂMBITO DO CONVÊNIO**

Visando assegurar a continuidade do programa governamental, os bens móveis adquiridos, transformados ou produzidos com os recursos financeiros transferidos pelo CONCEDENTE poderão incorporar o patrimônio do CONVENENTE, mediante termo de doação, após a aprovação da prestação de contas final deste Convênio, observado o disposto na Lei nº 14.133, de 01 de abril de 2021 e alterações.

PARÁGRAFO 1º – Sendo o Convênio rescindindo por quaisquer dos motivos previstos na Cláusula 13 (treze), os bens acima referidos ficam impedidos de serem objetos de doação em favor do CONVENENTE.

Os bens móveis adquiridos, transformados ou produzidos com os recursos financeiros transferidos pelo CONCEDENTE serão de propriedade deste, e só poderão ser utilizados em conformidade com o objeto do Convênio, sendo expressamente vedada sua utilização para outros fins que não se vinculem à execução do seu objeto.

PARÁGRAFO 2º – Após a aprovação da prestação de contas final deste Convênio e visando assegurar a continuidade do programa governamental, o CONCEDENTE decidirá sobre a

①

destinação dos bens referidos nesta cláusula, devendo ser observado a Lei nº 14.133, de 01 de abril de 2021 e alterações.

### CLÁUSULA 09 – DA ALTERAÇÃO

Este Convênio poderá ser alterado por meio de termo aditivo ou apostilamento, durante sua vigência, vedada a alteração do objeto pactuado.

PARÁGRAFO 1º – Deverão ser formalizada por meio de Termo Aditivo, por meio de autorização ou proposição pelo CONCEDENTE, através de solicitação fundamentada do CONVENIENTE ou sua anuência conforme o disposto no art. 35 na Lei Complementar Estadual nº 119/2012 e alterações, assegurada a publicidade nas ferramentas de transparência e no Diário Oficial do Estado, conforme a referida lei.

PARÁGRAFO 2º - Nas hipóteses estabelecidas pela legislação estadual, para celebrar aditivo de valor, o CONVENIENTE deverá estar adimplente e com a situação cadastral regular.

PARÁGRAFO 3º - Independentemente de anuência do CONVENIENTE, deverão ser feitas por meio de apostilamento as seguintes alterações:

- a) Prorrogação de Ofício
- b) Classificação orçamentária;
- c) Redesignação de Gestor e/ou Fiscal do instrumento.

### CLÁUSULA 10 – DO ACOMPANHAMENTO E DA FISCALIZAÇÃO

A execução deste Convênio será acompanhada e fiscalizada pelo CONCEDENTE, de forma a garantir a regularidade dos atos praticados e a adequada execução do objeto, sem prejuízo da competência dos órgãos de controle interno e externo.

PARÁGRAFO 1º - Os responsáveis pelo acompanhamento e pela fiscalização poderão, a qualquer momento, solicitar esclarecimentos acerca de quaisquer indícios de irregularidade na aplicação dos recursos transferidos ou sobre outras pendências de ordem financeira, técnica ou legal relacionadas a este Convênio.

PARÁGRAFO 2º - Fica designada **Iris Arrais Peter Medeiros**, como representante do CONCEDENTE, responsável pelo acompanhamento deste Convênio, o qual avaliará os produtos e os resultados da parceria, verificará a regularidade no pagamento das despesas e na aplicação das parcelas de recursos, registrará todas as ocorrências relacionadas à execução do objeto pactuado, inclusive as apontadas pela fiscalização, e adotará as medidas necessárias ao saneamento das falhas observadas, sem prejuízo de outras medidas cabíveis.

PARÁGRAFO 3º - O acompanhamento deste Convênio será realizado com base no Plano de Trabalho e respectivos cronogramas de execução do objeto e de desembolso de recursos

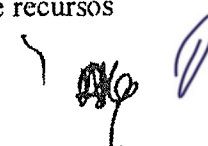

*Handwritten mark or signature*

PARÁGRAFO 4º - Diante de quaisquer irregularidades na execução deste Convênio, resultantes do uso inadequado dos recursos transferidos ou de pendências de ordem técnica, o responsável pelo acompanhamento suspenderá a liberação dos recursos e o pagamento das despesas relativas ao presente Instrumento e notificará o CONVENENTE para que adote medidas saneadoras em até 30 (trinta) dias contados do recebimento da notificação, podendo prorrogar este prazo por igual período.

PARÁGRAFO 5º - Não havendo o saneamento da(s) pendência(s), no prazo fixado no parágrafo anterior, o responsável pelo acompanhamento deverá, no prazo máximo de 60(sessenta) dias, adotar as medidas previstas na Lei Complementar Estadual nº 119/2012 e suas alterações.

PARÁGRAFO 6º - O não atendimento, pelo CONVENENTE, ao disposto no parágrafo anterior acarretará a rescisão deste Convênio, e sua inadimplência e a instauração de Tomada de Contas Especial.

PARÁGRAFO 7º - O responsável pelo acompanhamento registrará a inadimplência do CONVENENTE, se:

- 1) os saldos financeiros remanescentes não forem devolvidos no prazo de 30 (trinta) dias após o término da vigência ou da rescisão deste Instrumento;
- 2) a prestação de contas não for apresentada conforme cláusula 2ª, II, 24, deste Instrumento;
- 3) a prestação de contas avaliada como irregular;
- 4) o instrumento tiver sido rescindido, na hipótese de não ter efetuado o ressarcimento do valor glosado no prazo máximo de 15 (quinze) dias, contados do recebimento da notificação, nos termos da Lei Complementar Estadual nº 119, de 28/12/2012 e alterações.

PARÁGRAFO 8º - A fiscalização da execução do objeto deste Instrumento será realizada por **Juarez Fabrício de Medeiros**, sendo permitida a contratação de terceiros ou a celebração de parcerias com outros órgãos, para assisti-la ou subsidiá-la de informações pertinentes a essa atribuição, nos termos do art. 93 do Decreto Estadual nº 32.811, de 28/09/2018 e alterações.

PARÁGRAFO 9º - Ao responsável pela fiscalização caberá visitar o local da execução do objeto pactuado, atestar a sua execução e comunicar, ao responsável pelo acompanhamento, quaisquer irregularidades detectadas, sem prejuízo de outras ações que se façam necessárias.

PARÁGRAFO 10º - O CONCEDENTE proverá as condições necessárias à realização das atividades de acompanhamento e fiscalização deste Convênio, programando visitas e outras diligências ao local da execução do objeto com tal finalidade que, caso não ocorram, deverão ser devidamente justificadas.

PARÁGRAFO 11º - O CONVENENTE garantirá o livre acesso aos servidores do CONCEDENTE e dos órgãos de controle interno e externo, a todos os atos e fatos

2

relacionados direta ou indiretamente com o presente Convênio, não podendo sonegar, a estes servidores, quando investidos na missão de acompanhamento, fiscalização ou auditoria, processos, documentos e informações relativos à parceria, sob pena de irregularidade cadastral.

**PARÁGRAFO 12º** – Os agentes designados para o acompanhamento e para a fiscalização deste Instrumento são responsáveis pelos atos ilícitos que praticarem, respondendo, para todos os efeitos, pelos danos causados a terceiros, decorrentes de culpa ou dolo.

**PARÁGRAFO 13º** – O CONVENIENTE ficará sujeito à responsabilização administrativa, civil e penal, se, por ação ou omissão, causar embaraço, constrangimento ou obstáculo à atuação dos responsáveis pelo acompanhamento e pela fiscalização e aos órgãos de controle interno e externo, no desempenho de suas funções institucionais relativas a este Convênio.

**PARÁGRAFO 14º** – Fica facultado ao CONCEDENTE, por meio do fiscal ou do gestor do Convênio, requerer, solicitar ou requisitar documentos, diligências, vistorias ou quaisquer outras medidas que considerem necessárias à comprovação da realização do objeto ou da correta aplicação dos recursos transferidos, não ficando adstrito à redação deste instrumento, mas à Lei, Decretos e princípios do Direito Administrativo.

#### **CLÁUSULA 11 – DA VEDAÇÃO DE DESPESAS**

É vedada, conforme art. 25, § 2º da Lei Complementar 101 de 04/05/2000, a utilização dos recursos transferidos em finalidade diversa da pactuada neste Instrumento, ainda que em caráter de emergência e com posterior cobertura, e para pagamento de despesas com:

- 1) taxa de administração, de gerência ou similar, salvo as situações específicas previstas em regulamento;
- 2) remuneração, a qualquer título, a servidor ou empregado público ou seu cônjuge, companheiro ou parente em linha reta, colateral, ou por afinidade, até o segundo grau, por serviços de consultoria, assistência técnica, gratificação ou qualquer espécie de remuneração adicional, ressalva das hipóteses previstas na Lei Complementar nº 119/2012 e alterações, em lei específica e na Lei de Diretrizes orçamentárias;
- 3) multas, juros ou correção monetária, referente a pagamentos e recolhimentos fora dos prazos, exceto quando decorrer de atraso na liberação de recursos financeiros, motivado exclusivamente pelo órgão ou entidade CONCEDENTE;
- 4) clubes, associações ou quaisquer entidades congêneres, cujos dirigentes ou controladores sejam agentes políticos de Poder ou do Ministério Público, dirigentes de órgão ou entidade da Administração Pública de qualquer esfera governamental, ou respectivo cônjuge ou companheiro, bem como parente em linha reta, colateral ou por afinidade, até o terceiro grau do gestor do órgão responsável pela celebração deste Instrumento;
- 5) publicidade, salvo as de caráter educativo, informativo ou de orientação social, relacionadas com o objeto deste Instrumento, das quais não constem nomes, símbolos ou imagens que caracterizem promoção pessoal das autoridades e servidores do CONCEDENTE e do CONVENIENTE;

Secretaria das Cidades

Centro Adm. Gov. Virgílio Távora • Av. Gen. Afonso Albuquerque Lima – S/N  
Ed. Seplag – 1º andar – Cambéa • CEP: 60.822-325  
Fortaleza / CE • Fone: (85) 3108.2624



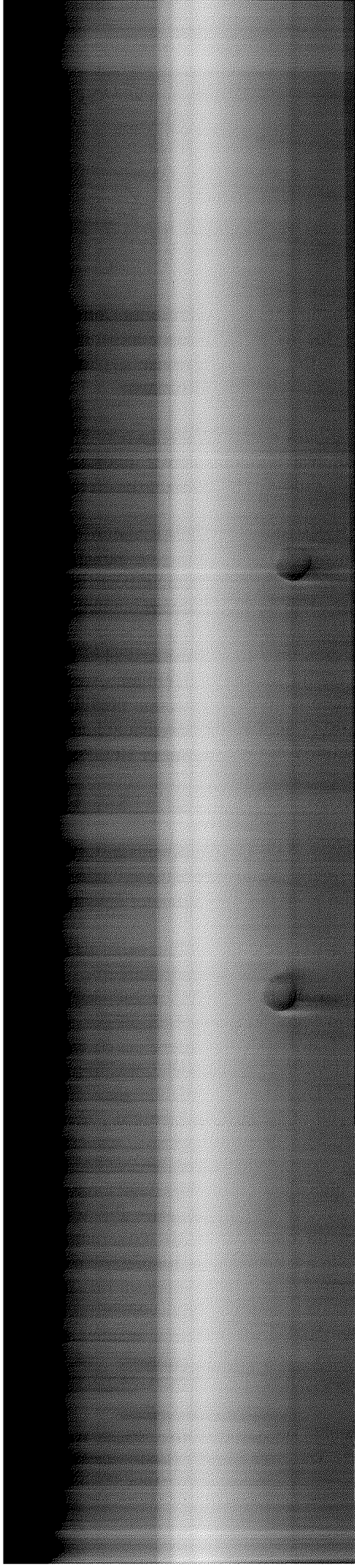

6) bens e serviços fornecidos pelo CONVENIENTE, seus dirigentes ou responsáveis, bem como parentes em linha reta, colateral ou por afinidade, até o terceiro grau.

PARÁGRAFO 1º – É vedado qualquer tipo de pagamento em desacordo com o disposto na Lei Complementar Estadual nº 119, de 28/12/2012 e alterações.

PARÁGRAFO 2º – É vedada a aplicação dos recursos transferidos e da contrapartida, no mercado financeiro, em desacordo com os critérios previstos no parágrafo primeiro da Cláusula 04 (quatro).

### CLÁUSULA 12 – DA PRESTAÇÃO DE CONTAS

O CONVENIENTE apresentará ao CONCEDENTE prestação de contas comprovando a boa e regular aplicação dos recursos transferidos por meio deste Convênio, no prazo de até 30 (trinta) dias após o encerramento da vigência do Convênio, sob pena de inadimplência e instauração de Tomada de Contas Especial, na forma do regulamento.

PARÁGRAFO 1º – A Prestação de Contas observará as normas contidas no Decreto Estadual nº 32.811, de 28/09/2018, contendo elementos que permitam ao gestor do instrumento concluir que o seu objeto foi executado conforme pactuado, bem como mediante os seguintes procedimentos:

- 1) Apresentação do Relatório Final de Execução do Objeto;
- 2) Devolução do saldo remanescente, quando houver;
- 3) Apresentação do extrato da movimentação bancária da conta específica compreendendo o período de vigência do presente instrumento;

PARÁGRAFO 2º – O CONCEDENTE analisará a prestação de contas no prazo de até 60 (sessenta) dias contados da data de sua apresentação pelo CONVENIENTE, sob pena de ficar proibido de celebrar novos Termos de Ajuste ou instrumentos congêneres.

PARÁGRAFO 3º – Por ocasião da prestação de contas, o CONCEDENTE emitirá parecer nos termos dos Artigos 102 e 103, do Decreto nº 32.811, de 01/10/2018.

PARÁGRAFO 4º – A reprovação pelo CONCEDENTE da prestação de contas apresentada pelo CONVENIENTE ensejará a sua inadimplência e a instauração de Tomada de Contas Especial.

PARÁGRAFO 5º – As despesas relativas à consecução do objeto pactuado neste Instrumento deverão ser comprovadas mediante documentos fiscais originais emitidos em nome do CONVENIENTE, devidamente identificados com o número deste Convênio.

PARÁGRAFO 6º – O CONVENIENTE deve manter arquivo, em boa ordem, os documentos originais que comprovem a execução e a boa e regular aplicação dos recursos recebidos por

Handwritten signature and initials.

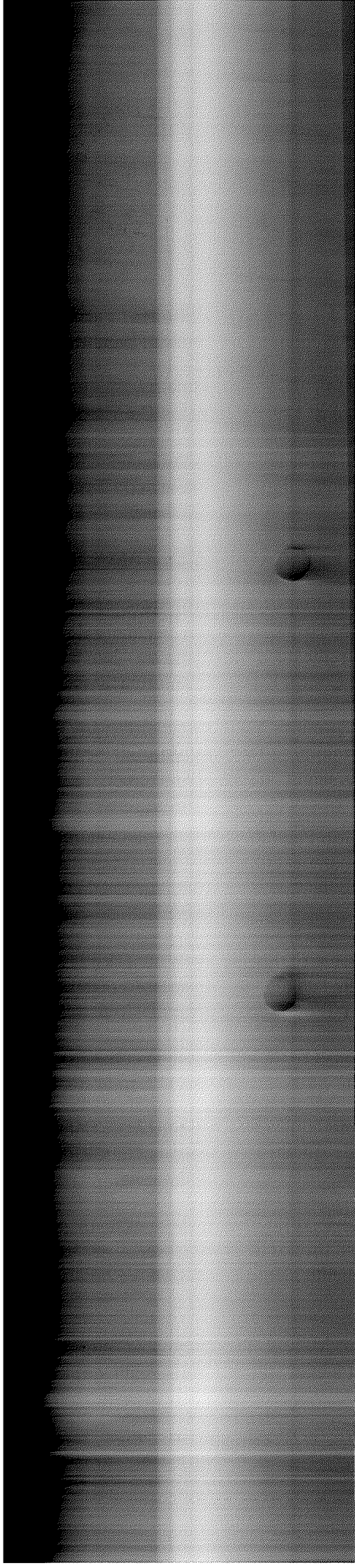

meio de deste Convênio, os quais permanecerão à disposição do CONCEDENTE e dos órgãos de controle interno e externo, pelo prazo de 10 (dez) anos, contado da apresentação da prestação de contas, se tiver sido aprovada, ou da data de regularização da prestação de contas inicialmente reprovada.

### CLÁUSULA 13 – DA RESCISÃO

Este Convênio poderá ser rescindido, a qualquer tempo, nos seguintes casos:

- 1) Amigável, por acordo entre as partes, desde que haja conveniência para a Administração, devendo ser formalmente justificada pela autoridade competente;
- 2) Determinada pelo concedente, por meio de ato unilateral, desde que formalmente motivada nos autos do processo, sendo assegurado o contraditório e a ampla defesa, podendo se dar nas seguintes situações:
  - a) descumprimento de qualquer das cláusulas deste instrumento ou das condições estabelecidas no plano de trabalho anexo;
  - b) não utilização dos recursos financeiros até o prazo de 180 (cento e oitenta) dias, contados da data da primeira liberação de recursos, paralisação ou atraso do cronograma de execução injustificados;
  - c) descumprimento da legislação vigente;
  - d) não saneamento de irregularidades na execução deste instrumento decorrentes do uso inadequado dos recursos e pendências de ordem técnica;
  - e) constatação, a qualquer tempo, de falsidade na documentação apresentada;
  - f) a verificação de qualquer circunstância que enseje a instauração de tomada de contas especial;
  - g) o desatendimento das determinações do servidor designado para acompanhar e fiscalizar o instrumento congênere, assim como as de seus superiores;
  - h) a dissolução, alteração social, modificação da finalidade ou da estrutura do CONVENENTE, que prejudique a execução do instrumento;
  - i) razões de interesse público, de alta relevância e amplo conhecimento, justificadas e determinadas pelo CONCEDENTE e exaradas no processo administrativo a que se refere este instrumento;
  - j) a ocorrência de caso fortuito ou de força maior, regularmente comprovada, impeditiva da execução deste instrumento.
- 3) Em decorrência de determinação judicial.

PARÁGRAFO 1º – A rescisão deste Convênio implica a antecipação do final da sua vigência, trazendo as seguintes consequências para os atos, registros e controles a ele vinculados:

- a) alteração nos prazos relativos ao período de execução do objeto;
- b) interrupção do Cronograma de Desembolso;
- c) interrupção da emissão de OBT, observado o disposto nos parágrafos 1º e 2º do art.87 do Decreto nº 32.811 de 28/09/2018;
- d) interrupção do cronograma de Metas/Etapas de execução do objeto;

Secretaria das Cidades

Centro Adm. Gov. Virgílio Távora • Av. Gen. Afonso Albuquerque Lima - S/N  
Ed. Seplag - 1º andar - Cambéba • CEP: 60.822-325  
Fortaleza / CE • Fone: (85) 3108.2624

- e) interrupção do cronograma de monitoramento deste instrumento;
- f) início da contagem dos prazos para apresentação e análise da Prestação de Contas, nos termos do Capítulo I do Título IX do Decreto nº 32.811 de 28/09/2018.

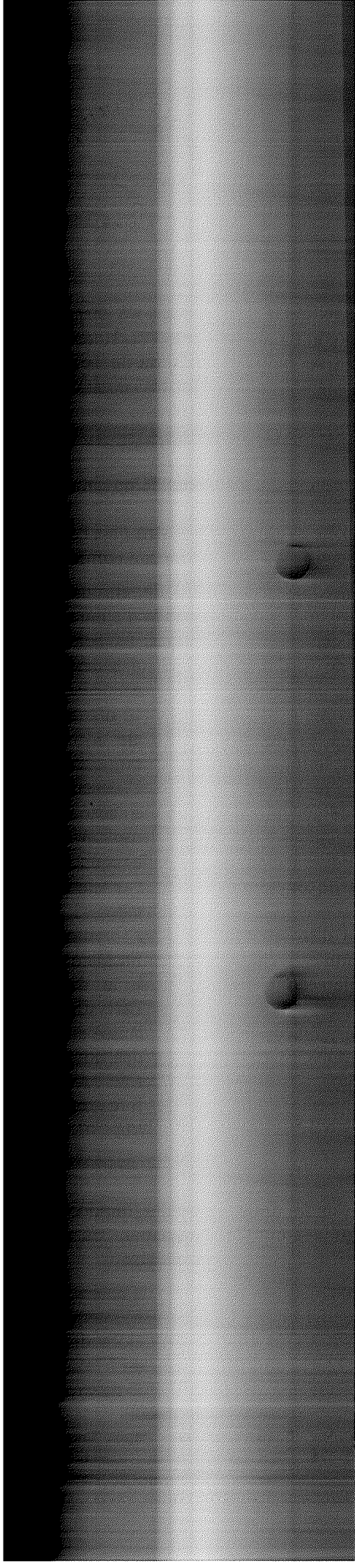
PARÁGRAFO 2º - O não ressarcimento, pelo CONVENIENTE, dos valores glosados, no prazo máximo de 15 (quinze) dias contados do recebimento da notificação enviada pelo responsável pelo acompanhamento, ensejará sua inadimplência, a rescisão deste Instrumento e a instauração de Tomada de Contas Especial.

PARÁGRAFO 3º - A rescisão por acordo entre os partícipes ou unilateralmente pelo concedente será formalizada por meio da celebração de Termo de Rescisão, que terá eficácia com a publicação de seu extrato, até o quinto dia útil do mês seguinte ao de sua assinatura, no Diário Oficial do Estado e no Portal da Transparência ou nos termos da decisão judicial que a determinou.

#### CLÁUSULA 14 – DAS DÚVIDAS E DOS CASOS OMISSOS

As dúvidas suscitadas na execução deste Convênio, bem como os casos omissos, serão dirimidos pelo CONCEDENTE.

#### CLÁUSULA 15 – DAS COMUNICAÇÕES E REGISTROS DE OCORRÊNCIAS

Todas as comunicações relativas ao presente Convênio serão consideradas como regularmente feitas se entregues ou enviadas por ofício, carta protocolada, telegrama, fax ou e-mail.

PARÁGRAFO 1º - As comunicações dirigidas ao CONCEDENTE deverão ser entregues no Centro Administrativo Governador Virgílio Távora - Av. General Afonso Albuquerque Lima, S/N - Ed. SEPLAG, 1º andar, Cambéa, CEP: 60830-120, Fortaleza-CE ou no endereço eletrônico cadastrado no sistema informatizado de gestão de contratos e Convênios.

PARÁGRAFO 2º - As comunicações dirigidas ao CONVENIENTE deverão ser encaminhadas para o seu endereço constante no cabeçalho desse instrumento ou para o endereço eletrônico cadastrado no sistema informatizado de gestão de contratos e convênios.

#### CLÁUSULA 16 – DA PUBLICAÇÃO

O CONCEDENTE publicará a íntegra deste Convênio na Plataforma Ceará Transparente ([www.transparencia.ce.gov.br](http://www.transparencia.ce.gov.br)) e, resumidamente, até o quinto dia útil do mês seguinte ao de sua assinatura, na imprensa oficial.

PARÁGRAFO 1º - A publicidade da íntegra deste Instrumento no Portal da Transparência antecederá obrigatoriamente a sua publicação resumida na imprensa oficial e conferirá-lhe a eficácia para fins do início da liberação de recursos financeiros pelo CONCEDENTE e da execução pelo CONVENIENTE.

Secretaria das Cidades

Centro Adm. Gov. Virgílio Távora • Av. Gen. Afonso Albuquerque Lima – S/N  
Ed. Seplag – 1º andar – Cambéa • CEP: 60.822-325  
Fortaleza / CE • Fone: (85) 3108.2624

2

PARÁGRAFO 2º – Considera-se íntegra do Convênio, além do termo de formalização, o respectivo Plano de Trabalho e seus anexos, devidamente datado e assinado pelas partes.

PARÁGRAFO 3º – O CONVENIENTE deverá disponibilizar ao cidadão, na rede mundial de computadores e em sua sede, informações referentes à parcela dos recursos públicos recebidos e à sua destinação, sem prejuízo da prestação de contas a que esteja legalmente obrigado.

PARÁGRAFO 4º – O Poder Executivo poderá exigir a qualquer tempo e a seu exclusivo critério que todos os atos das licitações e da respectiva dispensa ou contratação por inexigibilidade, relativos a este Convênio, sejam publicados no Diário Oficial do Estado e na ferramenta estadual de Transparência exigida pela Lei Complementar nº 131, de 27 de maio de 2009.

#### CLÁUSULA 17 – DO FORO

Fica eleito o foro da cidade de Fortaleza com renúncia expressa a qualquer outro, por mais privilegiado que seja, para dirimir os conflitos decorrentes deste Convênio, que não forem resolvidos administrativamente.

E, por estarem de pleno acordo, firmam o presente Instrumento.

Fortaleza/CE, 01 de abril de 2026.

  
José Jácome Carneiro Albuquerque  
SECRETÁRIO DAS CIDADES

  
Dilmara Amaral Silva  
PREFEITA DE LIMOEIRO DO NORTE

#### TESTEMUNHAS:

NOME:   
CPF: 624.421.153-79

NOME:   
CPF: 059.665.793-50

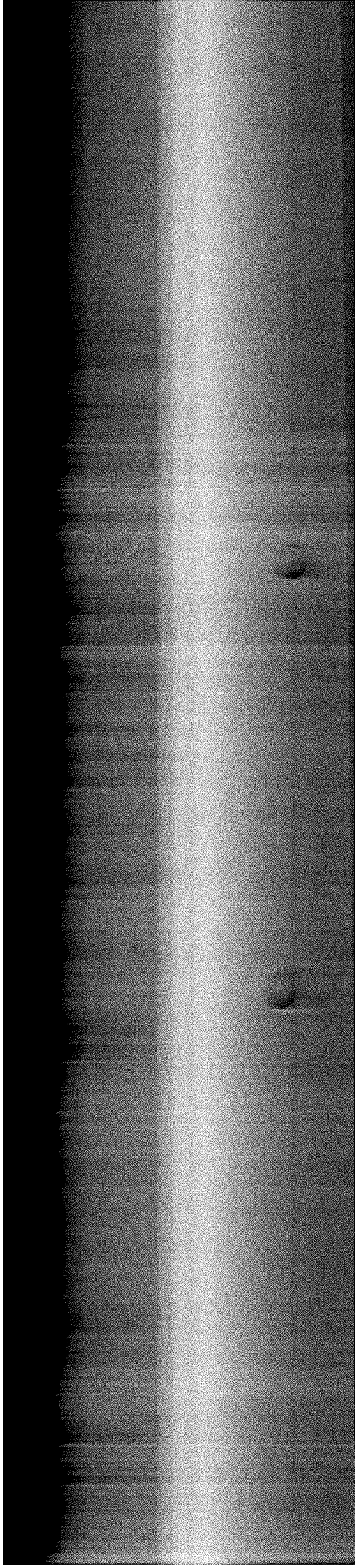



COMISSÃO DE LICITAÇÃO  
FIS. 668  
/ 0  
Rubrica

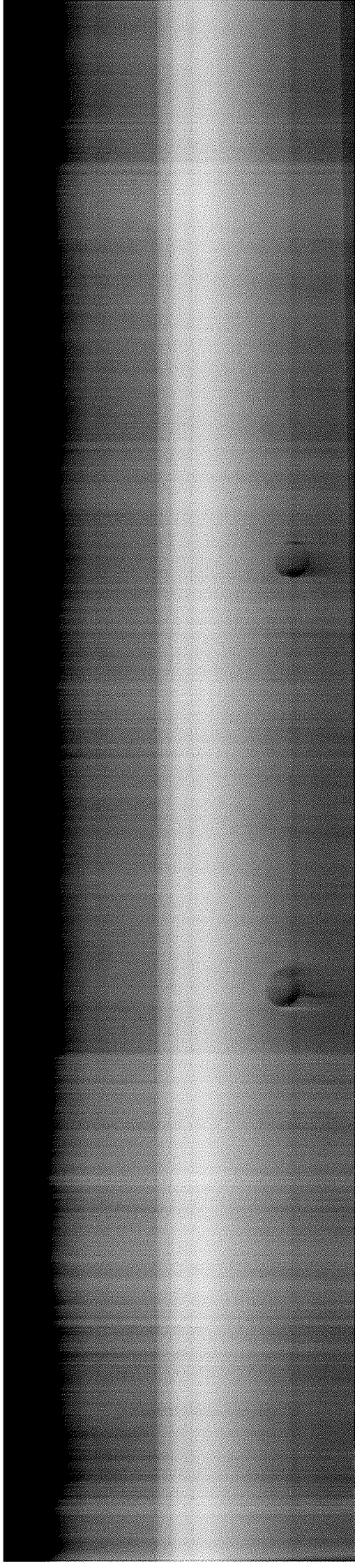



p.043  
COMISSÃO DE LICITAÇÃO  
Fls. 061

PLANO DE TRABALHO	
CONCEDENTE: Secretaria das Cidades	
MAPP	TIPO DO INSTRUMENTO
6233	CONVÊNIO
Valor Total do Plano de Trabalho	Data do Plano de Trabalho:
R\$ 6.694.386,21	30/03/2026
Quantidade:	Metragem
1 trecho	27983,97 m <sup>2</sup>
PERÍODO DE EXECUÇÃO DO INSTRUMENTO	
Início	Fim
APDA	APDA + 12 MESES
I - IDENTIFICAÇÃO DO PARCEIRO INTERESSADO - PROPONENTE	
Convenente:	CPF/CNPJ:
PREFEITURA MUNICIPAL DE LIMOEIRO DO NORTE-CE	07.891.674/0001-72
Responsável	
Nome	CPF/CNPJ
DILMARA AMARAL SILVA	633.868.283-53
II - DESCRIÇÃO DA REALIDADE QUE SERÁ OBJETO DO INSTRUMENTO	
Objeto:	
Construção da estrada do Espinho no município de Limoeiro do Norte	
Público-Alvo:	
População do Município de Limoeiro do Norte-CE	
Descrição da realidade local:	
<p>A presente proposta de celebração de convênio tem por finalidade a construção e/ou melhoria da Estrada dos Espinhos, importante via de acesso rural no município de Limoeiro do Norte, Ceará. A referida estrada encontra-se em condições inadequadas de trafegabilidade, com trechos comprometidos pela ausência de pavimentação e drenagem eficiente, o que dificulta o deslocamento da população local, sobretudo no período chuvoso, ocasionando isolamento de comunidades e prejuízos à mobilidade.</p> <p>Destaca-se que a região atendida possui forte atividade agropecuária, sendo a via essencial para o escoamento da produção agrícola, especialmente da agricultura familiar, que representa relevante fonte de renda para o município. A precariedade da estrada impacta diretamente nos custos logísticos, na competitividade dos produtos e no desenvolvimento econômico local.</p> <p>Adicionalmente, a melhoria da infraestrutura viária proporcionará maior acesso aos serviços públicos essenciais como saúde, educação e assistência social, contribuindo para a inclusão social e a melhoria da qualidade de vida da população beneficiada.</p> <p>Dessa forma, a execução do objeto proposto justifica-se como medida de interesse público, visando promover o desenvolvimento regional sustentável, fortalecer a economia local e garantir condições adequadas de mobilidade e segurança viária.</p>	

Para fins de controle de acesso ao sistema de licitação, o documento assinado eletronicamente pelo Sr. DAVI OLIVEIRA SILVA, APLICANTE em 31/03/2026, às 11:14 D.M.A.M.A.R.A. SILVA em 31/03/2026, às 10:56 (notificação de Edital nº 34/097, de 8 de junho de 2021).

*[Handwritten signatures and marks]*

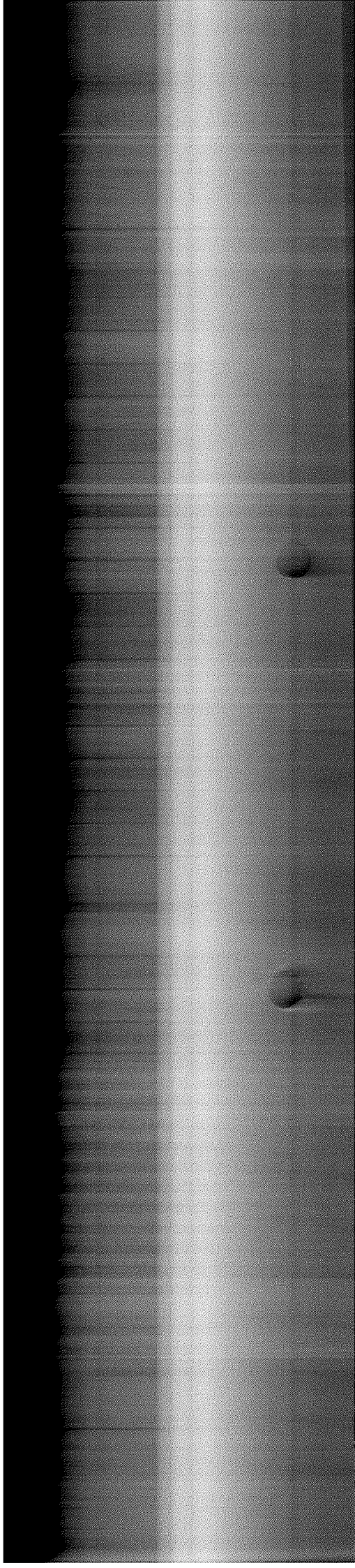

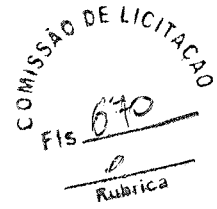

**PLANO DE TRABALHO**

**III - DESCRIÇÃO DAS METAS E ETAPAS**

DESCRIÇÃO DA META 1		INDICADOR FÍSICO		VALOR TOTAL	PERÍODO	
UNIDADE	QTDE.	INÍCIO	FIM			
Construção da estrada do Espinho no município de Limoeiro do Norte	UND	1	R\$ 6.694.386,21	APDA	APDA + 12 MESES	

ETAPA 1		INDICADOR FÍSICO		VALOR TOTAL	PERÍODO	
UNIDADE	QUANTIDADE	DATA INICIAL	DATA FINAL			
Construção da estrada do Espinho no município de Limoeiro do Norte	UND	1	R\$ 6.694.386,21	APDA	APDA + 12 MESES	

**IV - FORMA DE EXECUÇÃO DO OBJETO**

ORÇAMENTO DA OBRA (sistema de abastecimento/Outros vão os macro itens)

ITEM	DESCRIÇÃO	UNIDADE	QTD.	VALOR UNITÁRIO (R\$)	VALOR TOTAL (R\$)	NATUREZA DA DESPESA	
						CODIGO	DESCRIÇÃO
1.1.1	CANTEIRO DE OBRAS E ADMINISTRAÇÃO LOCAL	UNID.	1	R\$ 297.692,65	R\$ 297.692,65		Obras e Instalação
1.1.2	PREPARAÇÃO DO TERRENO	UNID.	1	R\$ 513.739,79	R\$ 513.739,79		Obras e Instalação
1.1.3	MOVIMENTO DE TERRA	UNID.	1	R\$ 913.873,71	R\$ 913.873,71		Obras e Instalação
1.1.4	PAVIMENTAÇÃO	UNID.	1	R\$ 1.246.197,11	R\$ 1.246.197,11		Obras e Instalação
1.1.5	REVESTIMENTO	UNID.	1	R\$ 2.606.705,05	R\$ 2.606.705,05		Obras e Instalação
1.1.6	DRENAGEM SUPERFICIAL	UNID.	1	R\$ 763.500,04	R\$ 763.500,04		Obras e Instalação
1.1.7	OBRAS D'ARTE CORRENTE	UNID.	1	R\$ 17.294,01	R\$ 17.294,01		Obras e Instalação
1.1.8	RECUPERAÇÃO DA PASSAGEM MOLHADA EXISTENTE	UNID.	1	R\$ 260.963,60	R\$ 260.963,60		Obras e Instalação
1.1.9	SINALIZAÇÃO	UNID.	1	R\$ 74.420,25	R\$ 74.420,25		Obras e Instalação
<b>TOTAL METAS</b>							<b>1,00</b>
<b>VALOR GLOBAL DO PLANO DE TRABALHO</b>							<b>6.694.388,21</b>

Documento assinado eletronicamente por: DAVID OLIVEIRA SILVA PARENTE em 31/03/2026 às 11:14 D. LARA AMARAL SILVA em 31/03/2026 às 10:56 (horário local do Estado do Ceará) conforme disposto no Decreto Estadual nº 34.097, de 8 de junho de 2021. Para conferir, acesse o site https://su.te.gov.br/vi-dar\_documento e informe o código D220-A50C-1C17-CEER

✓

COMISSÃO DE LICITAÇÃO  
 Fis. 676  
 Rubrica



**PLANO DE TRABALHO**

**V - PARÂMETROS PARA AFERIÇÃO DO CUMPRIMENTO DAS METAS**

Fiscalizar periodicamente, conforme contrato, a execução do objeto, por meio de profissional habilitado;

Realizar relatórios de acompanhamento de execução física da obra e inserir no sistema E-Parcerias;

Realizar Prestação de Contas final, com a expedição do Termo de Encerramento do objeto e inserir no sistema E-Parcerias, a ser validado pelo Concedente;

**VI - PLANO DE APLICAÇÃO**

Dotação orçamentária (do município)	15.451.0016.1.060
Encargos Sociais	84,44%
$B D I = (((1+(AC+S+G+R))x(1+DF)x(1+L)) / (1-I))-1) \times 100\%$	28,46%

**COMPOSIÇÃO BDI SOBRE SERVIÇOS**

ADMINISTRAÇÃO CENTRAL (AC)	4,01
SEGURO + GARANTIA (S + G)	0,40
RISCO ( R)	0,56
DESPESAS FINANCEIRAS (DF)	1,11
LUCRO (L)	7,3
IMPOSTOS ( I)	11,35
COFINS	3,00%
PIS	0,65%
CPRB	2,70%
ISS	5,00%

Documento assinado e eletronicamente por DAVID OLIVEIRA SILVA PARENTE em 31/03/2026 às 11:14 DILMARA AMARAL SILVA em 31/03/2026 às 10:56 (horário local do Estado do Ceará) conforme disposto no Decreto Estadual nº 34.097, de 8 de junho de 2021.  
 Para conferir, acesse o site <https://su.te.ce.gov.br/va/tdar-documento-e-nforme-o-cod-go-D220-A50C-1C17-CEE9>

SUITE

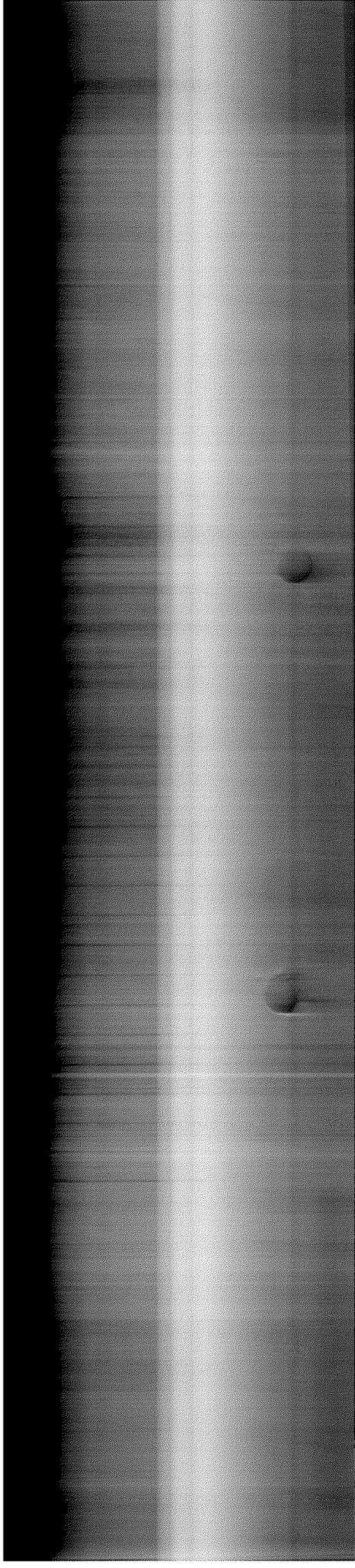

COMISSÃO DE LICITAÇÃO  
046  
Fis 672  
Rubrica



VII - CRONOGRAMA DE DESEMBOLSO					
REPASSE	Meta 1	Meta 2	Meta 3	Meta 4	SOMA
APDA	50.000,00	-	-	-	50.000,00
APDA + 02	1.315.621,03	-	-	-	1.315.621,03
APDA + 04	1.315.621,03	-	-	-	1.315.621,03
APDA + 06	1.315.621,03	-	-	-	1.315.621,03
APDA + 08	1.315.621,03	-	-	-	1.315.621,03
APDA + 10	1.315.621,04	-	-	-	1.315.621,04
<b>SUB-TOTAL</b>	<b>R\$ 6.628.105,16</b>	-	-	-	<b>6.628.105,16</b>
CONTRAPARTIDA FINANCEIRA	Meta 1	Meta 2	Meta 3	Meta 4	SOMA
APDA	500,00	-	-	-	500,00
APDA + 02	13.156,21	-	-	-	13.156,21
APDA + 04	13.156,21	-	-	-	13.156,21
APDA + 06	13.156,21	-	-	-	13.156,21
APDA + 08	13.156,21	-	-	-	13.156,21
APDA + 10	13.156,21	-	-	-	13.156,21
<b>SUB-TOTAL</b>	<b>66.281,05</b>	-	-	-	<b>66.281,05</b>

VIII - VALOR TOTAL DO PLANO DE TRABALHO		
DESCRIÇÃO	%	Valor (R\$)
REPASSE ESTADUAL	99,01%	R\$ 6.628.105,16
CONTRAPARTIDA DA PREFEITURA	0,99%	R\$ 66.281,05
<b>VALOR TOTAL DA OBRA</b>	<b>100,00%</b>	<b>R\$ 6.694.386,21</b>

Coordenadoria de Obras Urbanas	Aprovação do Proponente	
	Município <u>01.04.26</u>	
	<i>David Oliveira Silva</i> Prefeito Municipal	
Fortaleza, ____/____/____	Fortaleza <u>01.04.26</u>	Fortaleza, <u>01.04.26</u>
Aprovação Técnica	<i>Zezinho Albuquerque</i> SECRETÁRIO DAS CIDADES Aprovação do Plano de Trabalho	<i>Zezinho Albuquerque</i> SECRETÁRIO DAS CIDADES

Documento assinado e eletronicamente por: DAVID OLIVEIRA SILVA PARENTE em 31/03/2026 às 11:14 DILMARA AMARAL SILVA em 31/03/2026 às 10:56 (horário local do Estado do Ceará), conforme disposto no Decreto Estadual nº 34.097, de 8 de junho de 2021. Para conferir, acesse o site https://suite.ce.gov.br/va-dar-documento e informe o código D220-A50C 1C17-CEE9

*[Handwritten signature]*

