

PREFEITURA MUNICIPAL DE PACOTI-CE

SECRETARIA DE INFRAESTRUTURA

LOCAL: PACOTI-CE // DATA: 13/05/2024

TABELAS REF.: SEINFRA CE 28.1 10/2023 (DESONERADA)

BDI = 29,82%

OBJETO: EXECUÇÃO DE 02 (DUAS) PASSAGENS MOLHADA EM DIVERSAS LOCALIDADES NO MUNICÍPIO DE PACOTI-CE



COMPOSIÇÃO DE PREÇOS

4.6. C0108 AQUISIÇÃO, ASSENT. E REJUNT. DE TUBO DE CONCRETO ARMADO D=80cm (M)

| Equipamento Custo Horário | | FONTE | UNID | COEFICIENTE | PREÇO UNITÁRIO | TOTAL |
|---------------------------|--|---------|------|-------------|----------------|--------------|
| 10746 | GUINDASTE HIDRÁULICO SOBRE PNEUS HP 45 (CHP) | SEINFRA | H | 0,05400000 | R\$ 128,4306 | R\$ 6,9353 |
| TOTAL Equipamento Custo | | | | | | R\$ 6,9353 |
| Material | | FONTE | UNID | COEFICIENTE | PREÇO UNITÁRIO | TOTAL |
| 10109 | AREIA MEDIA | SEINFRA | M3 | 0,00970000 | R\$ 83,5800 | R\$ 0,8107 |
| 10805 | CIMENTO PORTLAND | SEINFRA | KG | 3,89000000 | R\$ 0,7100 | R\$ 2,7619 |
| 12187 | TUBO CONCRETO ARMADO, CLASSE PA-1, DN= 800MM (NBR 8890:2018) | SEINFRA | M | 1,02000000 | R\$ 357,6100 | R\$ 364,7622 |
| TOTAL Material: | | | | | | R\$ 368,3348 |
| Mão de Obra | | FONTE | UNID | COEFICIENTE | PREÇO UNITÁRIO | TOTAL |
| 12391 | PEDREIRO | SEINFRA | H | 1,00000000 | R\$ 24,1600 | R\$ 24,1600 |
| 12543 | SERVENTE | SEINFRA | H | 1,08000000 | R\$ 18,4600 | R\$ 19,9368 |
| TOTAL Mão de Obra: | | | | | | R\$ 44,0968 |
| VALOR: | | | | | | R\$ 419,37 |
| VALOR COM ENCARGOS: | | | | | | R\$ 419,37 |
| VALOR BDI (29.82%): | | | | | | R\$ 125,08 |
| VALOR COM BDI: | | | | | | R\$ 544,43 |

4.7. C0104 AQUISIÇÃO, ASSENT. E REJUNT. DE TUBO DE CONCRETO ARMADO D= 100cm (M)

| Equipamento Custo Horário | | FONTE | UNID | COEFICIENTE | PREÇO UNITÁRIO | TOTAL |
|---------------------------|--|---------|------|-------------|----------------|--------------|
| 10746 | GUINDASTE HIDRÁULICO SOBRE PNEUS HP 45 (CHP) | SEINFRA | H | 0,13600000 | R\$ 128,4306 | R\$ 17,4666 |
| TOTAL Equipamento Custo | | | | | | R\$ 17,4666 |
| Material | | FONTE | UNID | COEFICIENTE | PREÇO UNITÁRIO | TOTAL |
| 10109 | AREIA MEDIA | SEINFRA | M3 | 0,01820000 | R\$ 83,5800 | R\$ 1,5212 |
| 10805 | CIMENTO PORTLAND | SEINFRA | KG | 7,29000000 | R\$ 0,7100 | R\$ 5,1759 |
| 12183 | TUBO CONCRETO ARMADO, CLASSE PA-1, DN=1000MM (NBR 8890:2018) | SEINFRA | M | 1,02000000 | R\$ 419,0200 | R\$ 427,4004 |
| TOTAL Material: | | | | | | R\$ 434,0975 |
| Mão de Obra | | FONTE | UNID | COEFICIENTE | PREÇO UNITÁRIO | TOTAL |
| 12391 | PEDREIRO | SEINFRA | H | 1,40000000 | R\$ 24,1600 | R\$ 33,8240 |
| 12543 | SERVENTE | SEINFRA | H | 1,55000000 | R\$ 18,4600 | R\$ 28,6130 |
| TOTAL Mão de Obra: | | | | | | R\$ 62,4370 |
| VALOR: | | | | | | R\$ 514,00 |
| VALOR COM ENCARGOS: | | | | | | R\$ 514,00 |
| VALOR BDI (29.82%): | | | | | | R\$ 153,27 |
| VALOR COM BDI: | | | | | | R\$ 667,27 |

4.8. C2764 ENROCAMENTO DE PEDRA DE MÃO ARRUMADA (ADQUIRIDA) (M3)

| Material | | FONTE | UNID | COEFICIENTE | PREÇO UNITÁRIO | TOTAL |
|---------------------|-----------------------|---------|------|-------------|----------------|--------------|
| 11600 | PEDRA DE MÃO (RACHÃO) | SEINFRA | M3 | 1,15000000 | R\$ 113,2500 | R\$ 130,2375 |
| TOTAL Material: | | | | | | R\$ 130,2375 |
| Mão de Obra | | FONTE | UNID | COEFICIENTE | PREÇO UNITÁRIO | TOTAL |
| 12391 | PEDREIRO | SEINFRA | H | 1,00000000 | R\$ 24,1600 | R\$ 24,1600 |
| 12543 | SERVENTE | SEINFRA | H | 2,50000000 | R\$ 18,4600 | R\$ 46,1500 |
| TOTAL Mão de Obra: | | | | | | R\$ 70,3100 |
| VALOR: | | | | | | R\$ 200,55 |
| VALOR COM ENCARGOS: | | | | | | R\$ 200,55 |
| VALOR BDI (29.82%): | | | | | | R\$ 59,80 |
| VALOR COM BDI: | | | | | | R\$ 260,35 |

Pacoti

PREFEITURA MUNICIPAL DE PACOTI-CE

SECRETARIA DE INFRAESTRUTURA

LOCAL: PACOTI-CE // DATA: 13/05/2024

TABELAS REF.: SEINFRA CE 28.1 10/2023 (DESONERADA)

BDI = 29,82%

OBJETO: EXECUÇÃO DE 02 (DUAS) PASSAGENS MOLHADA EM DIVERSAS LOCALIDADES NO MUNICÍPIO DE PACOTI-CE



| COMPOSIÇÃO DE PREÇOS | | | | | | |
|---|----------------------------------|--|---------|------|-------------|----------------|
| 5.1. C0354 BALIZADOR EM PVC RÍGIDO D=3" C/ENCHIMENTO DE CONCRETO (UN) | | | | | | |
| Equipamento | Custo | Horário | FONTE | UNID | COEFICIENTE | PREÇO UNITÁRIO |
| 10704 | CAMINHÃO C/CARROCERIA DE MADEIRA | HP 92 (CHP) | SEINFRA | H | 0,45000000 | R\$ 122,9082 |
| TOTAL Equipamento Custo | | | | | | R\$ 55,3087 |
| Material | | | FONTE | UNID | COEFICIENTE | PREÇO UNITÁRIO |
| 10157 | ACO | CA-25 | SEINFRA | KG | 2,00000000 | R\$ 8,2300 |
| 12515 | FITA | REFLETIVA | SEINFRA | M2 | 0,01920000 | R\$ 348,4300 |
| 12222 | TUBO PVC | RÍGIDO ROSCÁVEL DE 3" | SEINFRA | M | 1,00000000 | R\$ 95,9800 |
| TOTAL Material: | | | | | | R\$ 119,1299 |
| Mão de Obra | | | FONTE | UNID | COEFICIENTE | PREÇO UNITÁRIO |
| 12391 | PEDREIRO | | SEINFRA | H | 0,50000000 | R\$ 24,1600 |
| 12543 | SERVENTE | | SEINFRA | H | 1,00000000 | R\$ 18,4600 |
| TOTAL Mão de Obra: | | | | | | R\$ 30,5400 |
| Serviço | | | FONTE | UNID | COEFICIENTE | PREÇO UNITÁRIO |
| C3268 | CONCRETO | PMIBR., FCK=10MPa COM AGREGADO PRODUZIDO (S/TRANSP.) | SEINFRA | M3 | 0,00500000 | R\$ 412,4700 |
| TOTAL Serviço: | | | | | | R\$ 2,0624 |
| VALOR: | | | | | | R\$ 207,04 |
| VALOR COM ENCARGOS: | | | | | | R\$ 207,04 |
| VALOR BDI (29.82%): | | | | | | R\$ 61,74 |
| VALOR COM BDI: | | | | | | R\$ 268,78 |

Pacoti/CE, 13 de maio de 2024.

JANDER RHAYLSON
PAIVA:03255253314

Digitalmente assinado por JANDER RHAYLSON PAIVA:
03255253314
DN: cn=BR, ou=Videoconferencia,
ou=27848734000181, ou=AC SingularID Multipla,
o=ICP-Brasil, cn=JANDER RHAYLSON PAIVA:
03255253314
Razão: Eu sou o autor deste arquivo

JANDER RHAYLSON PAIVA
Engenheiro Civil
CREA CE RNP nº 061160614-3

PREFEITURA MUNICIPAL DE PACOTI-CE

SECRETARIA DE INFRAESTRUTURA

LOCAL: PACOTI-CE // DATA: 13/05/2024

TABELAS REF.: SEINFRA CE 28.1 10/2023 (DESONERADA)

BDI = 29,82%

OBJETO: EXECUÇÃO DE 02 (DUAS) PASSAGENS MOLHADA EM DIVERSAS LOCALIDADES NO MUNICÍPIO DE PACOTI-CE



COMPOSIÇÃO DE PREÇOS - ADMINISTRAÇÃO LOCAL DA OBRA

1.1. CPU-0001 - ADMINISTRAÇÃO LOCAL DA OBRA (%) - TABELA 28 ONERADA

| MAO DE OBRA | | FORTE | UNID | COEFICIENTE | PREÇO UNITÁRIO | TOTAL |
|----------------------|----------------------------------|---------|-------|-------------|----------------|-----------|
| 18590 | ENCARREGADO GERAL/MESTRE DE OBRA | SEINFRA | HxMÊS | 0,50000000 | 6.963,71 | 3.481,86 |
| 18584 | ENGENHEIRO JÚNIOR | SEINFRA | HxMÊS | 0,10000000 | 19.999,74 | 1.999,97 |
| TOTAL MAO DE OBRA: | | | | | | 5.481,83 |
| VALOR: | | | | | | 5.481,83 |
| VALOR COM ENCARGOS: | | | | | | 5.481,83 |
| TOTAL PARA 03 MESES: | | | | | | 16.445,49 |
| FRAÇÃO DE 100%: | | | | | | 164,45 |
| VALOR BDI (23,56%): | | | | | | 38,74 |
| TOTAL GERAL: | | | | | | 203,19 |

1.1. CPU-0001 - ADMINISTRAÇÃO LOCAL DA OBRA (%) - TABELA 28.1 DESONERADA

| MAO DE OBRA | | FORTE | UNID | COEFICIENTE | PREÇO UNITÁRIO | TOTAL |
|----------------------|----------------------------------|---------|-------|-------------|----------------|-----------|
| 18590 | ENCARREGADO GERAL/MESTRE DE OBRA | SEINFRA | HxMÊS | 0,50000000 | 6.171,03 | 3.085,52 |
| 18584 | ENGENHEIRO JÚNIOR | SEINFRA | HxMÊS | 0,10000000 | 17.326,01 | 1.732,60 |
| TOTAL MAO DE OBRA: | | | | | | 4.818,12 |
| VALOR: | | | | | | 4.818,12 |
| VALOR COM ENCARGOS: | | | | | | 4.818,12 |
| TOTAL PARA 03 MESES: | | | | | | 14.454,36 |
| FRAÇÃO DE 100%: | | | | | | 144,54 |
| VALOR BDI (29,82%): | | | | | | 43,10 |
| TOTAL GERAL: | | | | | | 187,64 |

Pacoti/CE, 13 de maio de 2024.

JANDER RHAYLSON
PAIVA:03255253314

Digitalmente assinado por JANDER RHAYLSON PAIVA:
03255253314
DN=C=BR, OU=Videoconferencia,
OU=27848734000181, OU=AC SyngularID Multipla,
O=ICP-Brasil, CN=JANDER RHAYLSON PAIVA:
03255253314
Bazão:Eu sou o autor deste arquivo

JANDER RHAYLSON PAIVA
Engenheiro Civil
CREA CE RNP nº 061160614-3

Deputado

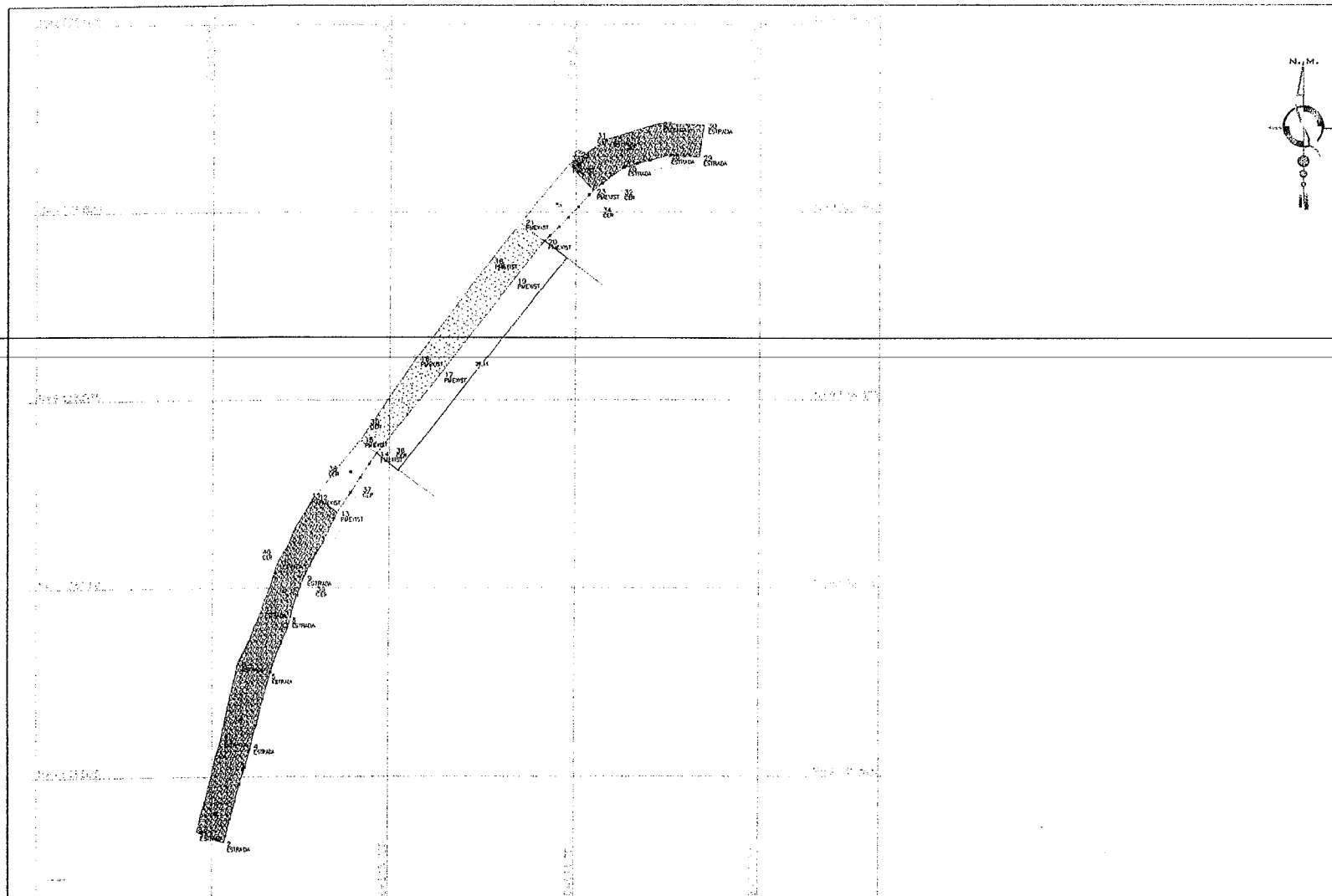

PASSAGEM MOLHADA

| | |
|-------|--------------|
| LABOR | PROPRIETÁRIO |
| | |

PLANTA DE SITUAÇÃO

ZONA RURAL

| | |
|-------------|--------------------------------|
| SOLICITANTE | PREFEITURA MUNICIPAL DE PACOTI |
| CPF/INSC | 06.150.279/0001-50 |
| MUNICÍPIO | PACOTI |
| LOCALIDADE | SANTO ANTÔNIO |
| UF | CEARÁ |

| | |
|--|-----------|
| ENCARGO | LABORANTE |
| JACIEL PEREIRA OLIVEIRA PAPA 0322565284 | |
| ENCARGO | |
| ENCARGO | |

LEVANTAMENTO TOPOGRÁFICO GEORREFERENCIADO

| | |
|------------|-----------|
| PROJETO | FECHA |
| ALTIMÉTRIA | |
| ESCALA | DATA |
| 1:500 | Nov. 2023 |

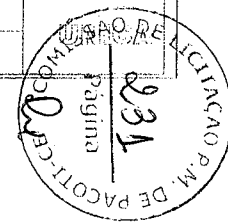

| | | | |
|------|---|---|---|
| OBS: | Convenções Topográficas ○ Vértice do imóvel --- Limite Confinante --- RODOVIA ESTADUAL --- Via Municipal ■ PASSAGEM MOLHADA EXISTENTE ■ PASSAGEM MOLHADA A CONSTRUIR | ÁREA DO TERRENO: ver planta PERÍMETRO: ver planta DATUM SIRGAS 2000 UTM Zona 24S Eixo 42° a 6° 364 Wm MERIDIANO CENTRAL 35° 00' 00" Elevação média sobre um REE 0m5, base e Referência Cota: NIVELAMENTO DE BARRAGEM Roteiro: TIPO DE PROCESSAMENTO 200 (IRIS) | SISTEMA DE COORDENADAS PLANAS UTM DATUM OFICIAL = SIRGAS 2000 MERIDIANO CENTRAL 35° 00' 00" LATITUDE = 3° 50' 30" S LONGITUDE = 35° 30' 30" W UTM X = 9538537,745 m UTM Y = 815427,937 m K-Fator de Escala = 0,999993040 Data = 31/05/2024 exatidão absoluta = 0,033,07" exatidão magnética = 20° 15' 26" ad-valorção oficial de declinação magnética = 20° 15' 26" |
| | | OBS: | |

Pacoti

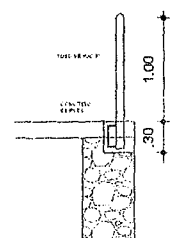
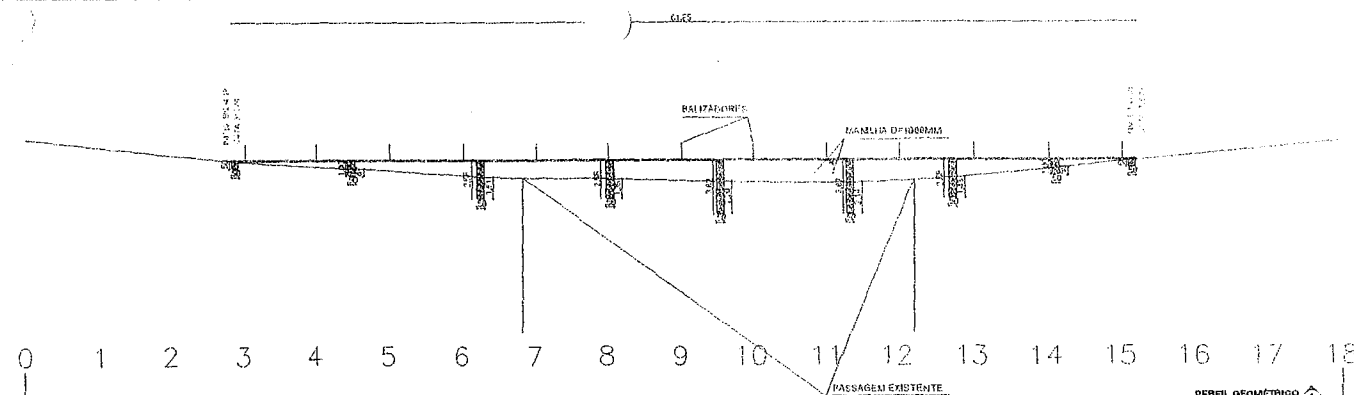
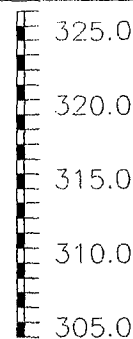

DETALHE: BALIZAMENTO

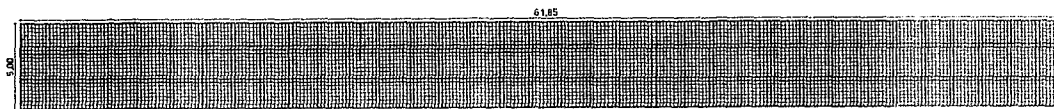
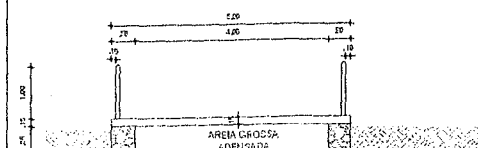
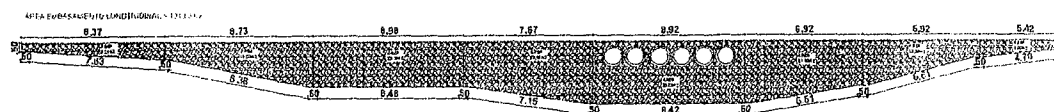

DETAILED FERRAGEM

| LAJE-MALHA | | | | | | |
|------------|--------|------------|-------------|----------|------------|----------|
| NF | BITOLA | QUANTIDADE | COMPRIMENTO | | PESO EM KG | |
| | MM | UNID | QUANT | UNITARIO | TOTAL M | TOTAL |
| 1 | 6,3mm | 24 | 1 | 61,65M | 1479,9M | 362,36KG |
| 2 | 6,3mm | 292 | 1 | 4,90M | 1439,81M | 350,35KG |

COMISSÃO DE LICITAÇÃO P.M. DE PACOTINHA

232

Página

Dea

SECRETARIA DE INFRAESTRUTURA

PROJETO. **PASSAGEM SANTO ANTONIO**

INTERESSADO:
PREFEITURA DE PACOTI

ENTREPRENEUR
CENTRO PACOUGE

PACOTYCE

RESPONSABLE TÉCNICO:
JANDER RHYLSON PAMA

JANDEH
RHAYLSON PAIVA
03256253311

[illegible]: PMS :
: 01/02 :

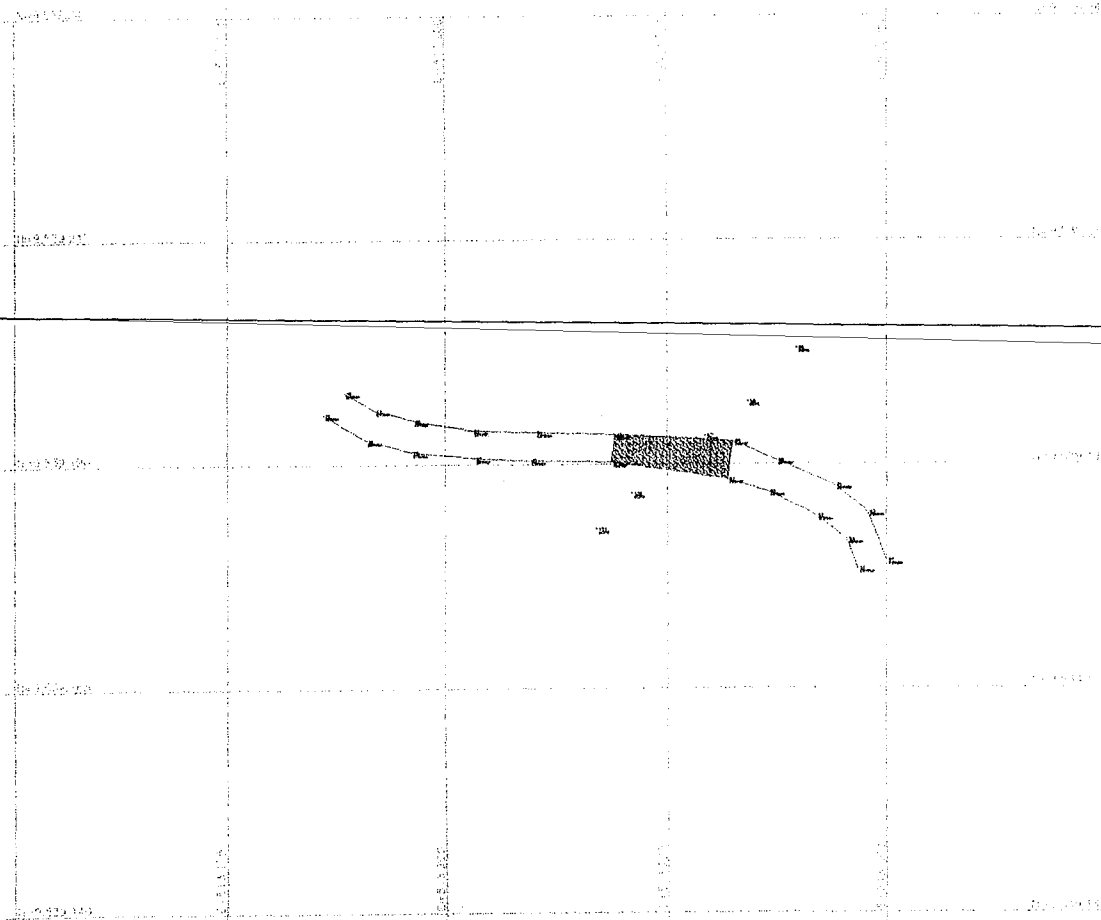

PASSAGEM MOLHADA

| | |
|------------|----------|
| (CONTING.) | PREPARED |
| | |

PLANTA DE SITUAÇÃO

ZOLA RUHAN

| | |
|-------------|----------------------------------|
| SOLICITANTE | PREFEITURA MUNICIPAL DE FAVARITA |
| CPF/CNPJ | 09.156.273/0001-60 |
| MUNICÍPIO | PACOTI |
| LOCALIDADE | CATITU |
| UF | CEARA |

| | |
|--|---------|
| TECHNO | CONCEPT |
| <p>JANIER</p> <p>ANALYST/PAPER</p> <p>0362-20711</p> <p>ANALYST/PAPER</p> <p>0362-20711</p> <p>ANALYST/PAPER</p> <p>0362-20711</p> | |

PROYECTO:

LEVANTAMIENTO TOPOGRÁFICO GEORREFERENCIADO

| | | | |
|------------|-------|--------|-----------|
| ASSISTITO: | | FOGLIA | |
| ALTIMICURA | | | |
| ESCA-1A | 1:600 | DATA: | Nov. 2023 |

| | | | |
|---|--|---|------------|
| OBS: | <p>Convenções Topográficas</p> <p>○ Vértice do Imóvel</p> <p>----- Limite Confinante</p> <p>RODOVIA ESTADUAL</p> <p>Via Municipal</p> <p><input checked="" type="checkbox"/> PASSAGEM MOLHADA EXISTENTE</p> <p><input type="checkbox"/> PASSAGEM MOLHADA A CONSTRUIR</p> | ÁREA DETERMINADA: | ver planta |
| | | PERMITEIDO | ver planta |
| | | DATUM SRSOAS 2000 | |
| | | UFPA Zona 24G, Entree 4°45'16, 39d Wast | |
| | | MERIDIANO CENTRAL 50°00'00" | |
| Equipamento usado um RTK, em 05/05/2016 e Barragem CMC, em 06/05/2016 de 10h a 13h Barragem 1000m, em 06/05/2016 de 10h a 13h | | | |
| OBS: | | | |

SISTEMA DE COORDENADAS PLANAS UTM

DADOS GERAIS - SP/2005/003
PLANICIMETRO GEODÉTICO, 1:100.000

Latitude = $47^{\circ}52'36.7''$
Longitude = $28^{\circ}52'49.7''$

UTM N = 21635347.245 m
UTM E = 206427.681 m

Fator de Escala = 0.999609592
Delta = 20.95632024
semicirculo metros = -3053.0027
direção metros = 29.4510247 m

adaptação para de direção metros = $28.28.62.4$

| | | |
|------|------|-----------|
| ESCA | 384A | Nov. 2023 |
|------|------|-----------|

1.600

234

Página

COMISSÃO DE PACOTES E M. DE

40°13'N 7°24'E

Passagem Renato Figueira

40°13'N 7°24'E

Google Earth

Detzke



SECRETARIA DE INFRAESTRUTURA

PROJETO

LEVANTAMENTO TOPOGRAFICO

INTERESSADO: JANDER BLAVESON PAVA

PREFETURA DE PACOTI

ENDEREÇO: RUA JANDER BLAVESON PAVA, 0252953510

CENTRO PACOTI

PACOTI/PE

DATA: 11/05/2014

PLANO

02/02

PREFEITURA MUNICIPAL DE PACOTI-CE

SECRETARIA DE INFRAESTRUTURA

LOCAL: PACOTI-CE // DATA: 13/05/2024

TABELAS REF.: SEINFRA CE 28.1 10/2023



OBJETO: EXECUÇÃO DE 02 (DUAS) PASSAGENS MOLHADA EM DIVERSAS LOCALIDADES, NO MUNICÍPIO DE PACOTI - CEARÁ.

RELATÓRIO FOTOGRÁFICO

PASSAGEM MOLHADA - ENTRADA DO SANTO ANTÔNIO



24/05/2024 15:56
24M.515308.9538345



24/05/2024 15:56
24M.515317.9538345



24/05/2024 15:56
24M.515317.9538345



24/05/2024 15:56
24M.515321.9538343



24/05/2024 15:57
24M.515323.9538344



24/05/2024 15:57
24M.515323.9538344

JANDER
RHAYLSON
PAIVA:
03255253314

Digitamente assinado por JANDER RHAYLSON PAIVA
03255253314
DN: cn=jr, ou=Videoconferencia, ou=27048734020181,
ou=AC SyngularID Multipla, o=ICP-Brasil, cn=JANDER
RHAYLSON PAIVA.03255253314
Resolvi Eu e por o autor desta arquivo

Rhailson

PREFEITURA MUNICIPAL DE PACOTI-CE

SECRETARIA DE INFRAESTRUTURA

LOCAL: PACOTI-CE // DATA: 13/05/2024

TABELAS REF.: SEINFRA CE 28.1 10/2023

OBJETO: EXECUÇÃO DE 02 (DUAS) PASSAGENS MOLHADA EM DIVERSAS LOCALIDADES, NO MUNICIPIO DE PACOTI - CEARÁ.



RELATÓRIO FOTOGRÁFICO

PASSAGEM MOLHADA - CAITITU DE BAIXO



JANDER
RHAYLSON PAIVA
03255253314

Digitalmente assinado por JANDER
RHAYLSON PAIVA:03255253314
DN: C=BR, OU=Videoconferencia,
OU=27848734000181, OU=AC SyngularID
Multipla, O=ICP-Brasil, CN=JANDER
RHAYLSON PAIVA:03255253314
Razão: Eu sou o autor deste arquivo

Deputado



Anotação de Responsabilidade Técnica - ART
Lei nº 6.496, de 7 de dezembro de 1977

CREA-CE

ART OBRA / SERVIÇO
Nº CE20241428717

Conselho Regional de Engenharia e Agronomia do Ceará

INICIAL



1. Responsável Técnico

JANDER RHAYLSON PAIVA

Título profissional: ENGENHEIRO CIVIL

RNP: 0611606143

Registro: 50338CE

Empresa contratada: FIDÚCIA SERVIÇOS DE ENGENHARIA LTDA ME

Registro : 0010403647-CE

2. Dados do Contrato

Contratante: PREFEITURA MUNICIPAL DE PACOTI

PRAÇA CORONEL JOSÉ CÍCERO SAMPAIO

Complemento:

Cidade: PACOTI

Bairro: CENTRO

UF: CE

CPF/CNPJ: 07.910.755/0001-72

Nº: 663

CEP: 62770000

Contrato: 2106012021

Celebrado em: 01/04/2024

Valor: R\$ 1.000,00

Tipo de contratante: Pessoa Jurídica de Direito Público

Ação Institucional: NENHUMA - NÃO OPTANTE

3. Dados da Obra/Serviço

PRAÇA CORONEL JOSÉ CÍCERO SAMPAIO

Complemento:

Cidade: Pacoti

Data de início: 01/04/2024

Finalidade: Esportivo

Proprietário: PREFEITURA MUNICIPAL DE PACOTI

Bairro: CENTRO

UF: CE

Nº: 665

CEP: 62770000

Previsão de término: 31/12/2024

Coordenadas Geográficas: -4.225119, -38.920577

Código: Não Especificado

CPF/CNPJ: 07.910.755/0001-72

4. Atividade Técnica

Após a conclusão das atividades técnicas o profissional deve proceder a baixa desta ART

5. Observações

PROJETO, ORÇAMENTO, FISCALIZAÇÃO E GEORREFERENCIAMENTO - CONSTRUÇÃO DE 02 (DUAS) PASSAGENS MOLHADAS, EM DIVERSAS LOCALIDADES, NO MUNICÍPIO DE PACOTI - CEARÁ.

6. Declarações

- Declaro que estou cumprindo as regras de acessibilidade previstas nas normas técnicas da ABNT, na legislação específica e no decreto n. 5296/2004.

7. Entidade de Classe

NENHUMA - NÃO OPTANTE

JANDER RHAYLSON
PAIVA:03255253314

DECLARAÇÃO DE RESPONSABILIDADE TÉCNICA
O profissional declara que a obra ou serviço foi executado de acordo com as normas técnicas da ABNT e a legislação específica.

8. Assinaturas

Declaro serem verdadeiras as informações acima

Pacoti, 13 de maio de 2024

Local

data

JANDER RHAYLSON PAIVA - CPF: 032.552.533-14

Francisco Daniel G. Batista
PREFEITURA MUNICIPAL DE PACOTI - CNPJ: 07.910.755/0001-72

9. Informações

* A ART é válida somente quando quitada, mediante apresentação do comprovante do pagamento ou conferência no site do Crea.

10. Valor

Valor da ART: R\$ 99,64

Registrada em: 03/06/2024

Valor pago: R\$ 99,64

Nosso Número: 8217092241

A autenticidade desta ART pode ser verificada em: <https://crea-ce.sitac.com.br/publico/>, com a chave: B76DB
Impresso em: 03/06/2024 às 16:42:45 por: , ip: 45.4.31.4

www.crea-ce.org.br
Tel: (85) 3453-5800

faleconosco@crea-ce.org.br
Fax: (85) 3453-5804

CREA-CE
Conselho Regional de Engenharia
e Agronomia do Ceará





PREFEITURA MUNICIPAL DE
PACOTI
CUIDANDO DA NOSSA GENTE



ANEXO II
ESTUDO TECNICO PRELIMINAR – MAPA DE RISCOS

Deolinda



ESTUDO TÉCNICO PRELIMINAR

Objeto: CONTRATAÇÃO DE EMPRESA ESPECIALIZADA PARA EXECUÇÃO DE 02 (DUAS PASSAGENS MOLHADAS NAS LOCALIDADES DE SANTO ANTÔNIO E CAITITU, NO MUNICÍPIO DE PACOTI-CE.

Equipe de Planejamento da Contratação:

| Servidor (a) | Função |
|----------------------------------|---|
| Francisco Daniel Gonzaga Batista | Ordenador de Despesas da Secretaria de Infraestrutura, Defesa Civil |
| Alexandra Caciano de Souza | Fiscal de Contrato |

INTRODUÇÃO

O presente documento caracteriza a primeira etapa da fase de planejamento e apresenta os devidos estudos para a contratação de solução que atenderá à necessidade abaixo especificada.

O objetivo principal é estudar detalhadamente a necessidade e identificar no mercado a melhor solução para supri-la, em observância às normas vigentes e aos princípios que regem a Administração Pública.

Tal estudo consiste na primeira etapa do planejamento de uma contratação, de modo a assegurar a viabilidade e embasar o termo de referência, conforme previsto na Lei 14.133/2021.

A obra contemplada neste projeto será executada nas localidades de Oiticica no Município de Pacoti-CE.

1 - DESCRIÇÃO DA NECESSIDADE

O objeto pretendido prevê a CONTRATAÇÃO DE EMPRESA ESPECIALIZADA PARA EXECUÇÃO DE 02 (DUAS PASSAGENS MOLHADAS NAS LOCALIDADES DE SANTO ANTÔNIO E CAITITU, NO MUNICÍPIO DE PACOTI-CE que se justifica pela necessidade que município de Pacoti-CE enfrenta desafios significativos em suas infraestruturas de mobilidade rural, particularmente nas localidades de Santo Antônio e Caititu. Estas áreas são afetadas por períodos de chuvas intensas, que comprometem a trafegabilidade das vias e o acesso seguro para os moradores e visitantes. Passagens molhadas são soluções estruturais eficazes que permitem a travessia de vias inundáveis, garantindo a continuidade do tráfego e minimizando os riscos associados à erosão e ao transporte durante chuvas. E ainda são fundamentais por várias razões:

Condições Climáticas e Geográficas: As áreas de Santo Antônio e Caititu estão localizadas em regiões sujeitas a enxurradas e acúmulo de águas pluviais, que frequentemente causam interrupções nas estradas rurais existentes. A construção de passagens molhadas adequadas permitirá uma drenagem eficiente e suportará as condições hidrológicas locais, promovendo uma infraestrutura resiliente.

Segurança e Mobilidade: A ausência de infraestruturas adequadas para a drenagem das águas pluviais compromete a segurança dos usuários das vias, especialmente durante a estação chuvosa. As passagens molhadas são essenciais para garantir a mobilidade contínua e segura, evitando acidentes e melhorando a acessibilidade para veículos e pedestres.

Durabilidade e Manutenção: Passagens molhadas, quando projetadas e construídas corretamente, apresentam maior durabilidade e menor necessidade de manutenção em comparação com soluções provisórias ou inadequadas. Isso resulta em uma economia significativa a longo prazo para o município,



além de fornecer uma solução permanente e eficaz.

Justificativa Econômica

Redução de Custos com Manutenção: A construção de passagens molhadas robustas reduzirá os custos associados à manutenção das vias rurais, que são frequentemente danificadas durante as chuvas. Isso representa uma economia de recursos financeiros e humanos ao município, além de reduzir a necessidade de intervenções emergenciais.

Impacto Econômico Local: A melhoria da infraestrutura de transporte facilita o fluxo de bens e serviços, promovendo o desenvolvimento econômico nas localidades de Santo Antônio e Caititu. A acessibilidade aprimorada pode atrair investimentos, melhorar o comércio local e aumentar o bem-estar da comunidade.

Justificativa Social

Melhoria da Qualidade de Vida: A construção das passagens molhadas proporcionará aos moradores locais acesso contínuo a serviços essenciais, como educação, saúde e comércio, que são frequentemente interrompidos durante os períodos de chuva intensa. Isso contribui para a melhoria da qualidade de vida e bem-estar da população.

Inclusão e Acessibilidade: As passagens molhadas garantem que todos os membros da comunidade, incluindo idosos, crianças e pessoas com mobilidade reduzida, possam transitar com segurança e acessar serviços fundamentais, especialmente durante períodos de clima adverso.

Por tanto, dada a importância da melhoria da infraestrutura de transporte para a segurança, mobilidade e desenvolvimento econômico das localidades de Santo Antônio e Caititu, justifica-se a contratação de uma empresa especializada para a execução de 02 passagens molhadas. A expertise técnica necessária para a construção dessas estruturas, aliada aos benefícios econômicos e sociais resultantes, reforça a necessidade de investimento em uma solução permanente e eficaz para os desafios enfrentados pela comunidade local.

2 – PREVISÃO NO PLANO DE CONTRATAÇÕES ANUAL

A contratação pretendida encontra-se alinhada com o Plano Anual de Contratações da Secretaria de Infraestrutura, Obras e Serviços Públicos do Município de Pacoti.

3 – REQUISITOS DA CONTRATAÇÃO

Os serviços serão prestados por empresa especializada, devidamente regulamentada e autorizada pelos órgãos competentes, em conformidade pela legislação vigente e padrões de sustentabilidade exigidos nesse instrumento e no Projeto Básico.

a) Da execução dos serviços:

a.1) A execução dos serviços objeto da futura contratação deverá ser realizada, em regra, diretamente pela contratada, por intermédio de equipe técnica de profissionais com formações técnicas adequadas e experiências anteriores na execução de serviços técnicos semelhantes, observadas rigorosamente as especificações, prazos e condições contidas nos projetos técnicos (e documentos de especificações), como também todas demais condições e encargos de contratação fixadas no texto base do Projeto Básico e Executivo, as boas técnicas de execução de projetos de recuperação e manutenção de fachadas externas, as normas técnicas da ABNT, as normas regulamentares de segurança e saúde no trabalho, entre outras.

a.2) Também deverá fazer parte integrante do escopo das obrigações da futura contratação o fornecimento dos equipamentos e materiais especificados nos projetos técnicos, memorial descritivo e caderno de encargos; o escopo contratual deverá ser composto da obrigação de fornecimento de todo o ferramental e demais equipamentos de infraestrutura para execução dos serviços, como também de equipamentos de segurança do trabalho, fardamentos, alimentação e encargos da mão de obra, nos



termos da legislação.

b) Dos profissionais a serem utilizados na execução:

b.1) A equipe técnica a ser utilizada na execução dos serviços objeto da futura contratação deverá ser composta, no mínimo, pelos seguintes profissionais, cujas capacidades deverão ser comprovadas pelos meios e no momento indicados, conforme tabela abaixo:

| ITEM | PROFISSIONAL | REQUISITO TÉCNICO | MEIO DA COMPROVAÇÃO | MOMENTO DA COMPROVAÇÃO |
|------|-------------------------------|---|--|------------------------|
| 1 | Engenheiro Civil ou Arquiteto | Profissional com curso de formação superior em Engenharia Civil ou Arquitetura, e comprovada experiência. | - Acervo Técnico junto ao Conselho. - Comprovação de Quitação perante ao Conselho. - Comprovação de Vínculo com a empresa licitante. | LICITAÇÃO |

c) Dos requisitos de qualificação técnica para seleção da futura contratada:

c.1) Deverão ser fixados requisitos técnicos de qualificação técnica para fins de seleção do futuro contratado, como também para contratação da equipe profissional de execução dos serviços, objetivando garantir a qualidade mínima necessária na execução do contrato.

c.2) Capacidade técnico-profissional:

- Deverá ser exigida indicação de profissional de nível superior ou equivalente, devidamente registrado no conselho profissional competente, para responder tecnicamente pela execução dos serviços;
- A capacidade do profissional deverá ser comprovada por meio de certidão de acervo técnico;
- Comprovação de que tal profissional tenha algum tipo de vínculo profissional com a empresa a ser contratada.

c.3) Capacidade técnico-operacional:

- A futura contratada deverá comprovar seu registro no conselho profissional competente, como também sua regularidade de situação;
- Deverão ser fixados parâmetros objetivos para aferir a compatibilidade entre os serviços indicados nos atestados de capacidade técnica e aqueles previstos no objeto da futura contratação.

d) Do regime de execução:

d.1) Considerando a natureza dos objetos a serem contratados, que não pode ser perfeitamente quantificado e descrito de forma completa e detalha com nível de precisão suficiente (por ter natureza de REFORMA/CONSTRUÇÃO), a execução dos serviços deverá ser INDIRETA, pelo regime de MENOR PREÇO GLOBAL.

e) Requisitos Legais:

- e.1) Registro ativo no Conselho Regional de Engenharia e Agronomia (CREA);
- e.2) Atendimento as normas brasileiras (ABNT) aplicáveis a execução de pavimentação;
- e.3) Cumprimento da legislação trabalhista e tributária vigente;
- e.4) Estar em dia com as obrigações fiscais, sociais e trabalhistas.

f) Requisitos Sustentabilidade:

- f.1) A proposta deverá prever o uso de materiais e práticas coeficientes, com o mínimo de impacto ambiental, contemplando o uso de materiais reciclados sempre que possível;
- f.2) Devem ser incluídas medidas para a gestão adequada de resíduos gerados na obra, bem como planos para minimizar emissões poluentes e ruídos durante a execução dos serviços;

[Handwritten signature]
[Handwritten signature]



f.3) A contratada deverá ter pleno conhecimento e se responsabilizar pelo trabalho seguro das pessoas envolvidas no manuseio de ferramentas, equipamentos e produtos inflamáveis, conforme legislação em vigor do Ministério do Trabalho. Esta também se responsabilizará por ações e/ou omissões sobre os resíduos e rejeitos sólidos, líquidos e derivados, nos locais da obra, removendo e promovendo a devida destinação;

f.4) A contratada deverá efetuar o recolhimento e o descarte adequado dos materiais utilizados/trocados durante a prestação do serviço objeto da contratação, bem como de seus resíduos e embalagens, nos termos da Lei nº 12.305/2010.

g) Requisitos de Contratação:

g.1) Elaboração de cronograma físico-financeiro detalhado, com etapas claras e prazos exequíveis;

g.2) Proposta financeira compatível com os preços de mercado e que reflita a qualidade e a sustentabilidade dos materiais e serviços;

g.3) Capacidade técnica para execução dos serviços dentro dos prazos estabelecidos sem prejuízo das atividades descritas no Projeto Básico;

g.4) Provisão de garantia de qualidade dos serviços.

4 – ESTIMATIVA DAS QUANTIDADES

A quantidade da demanda prevista foi levantada pelo corpo técnico do setor de Engenharia da Prefeitura de Pacoti, com base nas necessidades das localidades de Santo Antônio e Caititu, onde foram feitos levantamentos detalhados de quantitativos de insumos e serviços, por meio de vistoria previa nas respectivas localidades a ser realizada os serviços, o que resultou no orçamento completo da obra a ser executada, inclusive com valor final de referência da contratação, através de informações coletadas nas bases oficiais das tabelas de custos oficiais, disponibilizadas nos sites dos órgãos Caixa Econômica Federal e DNIT – Departamento Nacional de Infraestrutura e Transportes, respectivamente, as quais constam informadas na memória de cálculo.

Os quantitativos estimados para a contratação pretendida têm como parâmetro os projetos de engenharia, conforme planilha orçamentária e suas respectivas memórias de cálculo, baseados nas tabelas SEINFRA/CE 28.1 com desoneração, acrescida de BDI de 29,82% (vinte e nove, virgula oitenta e dois por cento).

Todos os materiais e serviços deverão estar de acordo com as normas vigentes da Associação Brasileira de Normas Técnicas (ABNT).

5 – LEVANTAMENTO DE MERCADO

Considerando que o Município de Pacoti/CE pretende realizar a CONTRATAÇÃO DE EMPRESA ESPECIALIZADA PARA EXECUÇÃO DE 02 (DUAS PASSAGENS MOLHADAS NAS LOCALIDADES DE SANTO ANTÔNIO E CAITITU, NO MUNICÍPIO DE PACOTI-CE, que envolve a necessidade de mão de obra especializada e a aquisição de materiais e demais insumos necessários e adequados a correta e completa execução dos serviços, pode fazê-lo a partir das seguintes soluções:

SOLUÇÃO 01: Execução indireta mediante contratação de empresa especializada para a execução de 2(duas) Passagens molhadas, baseada na seleção de uma empresa qualificada que atenda todos os requisitos técnicos, legais e financeiros, com fornecimento de materiais, insumos, equipamento e mão de obra, para a consecução do objeto.

SOLUÇÃO 02: A SECRETARIA DE INFRAESTRUTURA, OBRAS E SERVIÇOS PÚBLICOS em realizaria a execução direta da execução de 2(duas) Passagens molhadas com mão de obra e equipamentos próprios e aparelhagem específica do objeto e com a aquisição dos insumos necessários por meio de licitação;

SOLUÇÃO 03: Formas alternativas de contratação, como parcerias público-privadas (DPP), concessões ou outras modalidades que permitem a realização da obra com financiamento e/ou gestão compartilhada com o setor privado.

PAÇO DO GOVERNO MUNICIPAL

AVENIDA CORONEL JOSÉ CICERO SAMPAIO – Nº 663 – CENTRO – PACOTI – CEARÁ
CNPJ Nº 07.910.755/0001-72 – CGF Nº 06.920.183-8

[Assinatura]

[Assinatura]



A solução apontada como a **SOLUÇÃO 01** apresenta-se, na ótica da Equipe de Planejamento responsável pela elaboração dos Estudos Preliminares, como a única possível e viável para o desenvolvimento adequado das atividades, para o tipo e volume de trabalho necessário, assegurando que a empresa selecionada atenda estritamente aos padrões técnicos especificados, bem como a legislação ambiental vigente.

Além disso, a contratação por execução indireta segue os moldes utilizados em outras instituições públicas. Esta forma de contratação também é comum na iniciativa privada.

Não foram identificados requisitos que possam ensejar a restrição de mercado, uma vez que há várias empresas que fornecem os serviços dentro dos requisitos estabelecidos.

Portanto, diante da opção pela **SOLUÇÃO 01**, segundo a legislação de regência, as obras, serviços, compras e alienações serão contratados mediante processo de licitação pública que assegure igualdade de condições a todos os concorrentes, com cláusulas que estabeleçam obrigações de pagamento, mantidas as condições efetivas da proposta, nos termos da lei, o qual somente permitirá as exigências de qualificação técnica e econômica indispensáveis à garantia do cumprimento das obrigações.

E no caso da contratação em tela, tendo em vista a natureza do objeto, há no mercado Nacional diversas empresas de engenharia para realização de obras e serviços, o que possibilita ampla concorrência e vantagens à administração pública, propiciando transparência e legalidade para requerida contratação.

6 – ESTIMATIVA DO PREÇO DA CONTRATAÇÃO

A estimativa de preços da contratação para execução dos serviços levantados com base no Sistema Nacional de Pesquisa de Custos e Índices da Construção Civil (SINAP), obtidas pelo sistema de referência de custos da tabela SEINFRA/CE 28.1 – com desoneração, todas utilizadas nos orçamentos de obras em geral, é de **R\$ R\$ 340.825,89 (trezentos e quarenta mil, oitocentos e vinte e cinco reais e oitenta e nove centavos)**

| Item | Descrição | Valor Total com BDI |
|------|---|---------------------|
| 01 | EXECUÇÃO DE 02 (DUAS PASSAGENS MOLHADAS NAS LOCALIDADES DE SANTO ANTÔNIO E CAITITU, NO MUNICIPIO DE PACOTI-CE | R\$ 340.825,89 |

7 - DESCRIÇÃO DA SOLUÇÃO COMO UM TODO

Levando-se em conta as características do objeto a ser contratado, entende-se que a melhor solução para a contratação é a execução indireta, através de empreitada por preço global, tendo em vista que a da Secretaria de Infraestrutura e Defesa Civil não detém de todos os meios necessários à concretização do objeto e que há meios de definir claramente os aspectos quantitativos do objeto a ser executado. Nesse caso, pode ser estabelecido um padrão ou uma unidade de medida, para fins de aferição do valor a ser pago ao contratado, o que será feito após o período de medição e a verificação da conformidade da prestação com a obrigação ajustada.

Portanto, a implantação e modernização se dará de conformidade com o previsto no termo de referência, memoriais descritivos, especificações técnicas, planilhas orçamentarias e cronograma físico-financeiro, que serão elaborados em momento oportuno pelo setor competente, já tendo sido aqui demonstrado que a melhor forma de execução dos serviços.

8 – JUSTIFICATIVA PARA O NÃO PARCELAMENTO

De acordo com a legislação vigente, é obrigatório o parcelamento quando o objeto da contratação tiver natureza divisível, desde que não haja prejuízo para o conjunto a ser licitado. Compras, obras ou serviços efetuados pela Administração serão divididos em tantos itens, parcelas e etapas que se
PAÇO DO GOVERNO MUNICIPAL
AVENIDA CORONEL JOSÉ CICERO SAMPAIO – Nº 663 – CENTRO – PACOTI – CEARÁ
CNPJ Nº 07.910.755/0001-72 – CGF Nº 06.920.183-8

[Assinatura]

comproven técnica e economicamente viáveis, procedendo-se a licitação com vistas ao melhor aproveitamento dos recursos disponíveis no mercado, sem prejuízo da economia de escala. Nesse sentido, o competente processo licitatório a ser deflagrado para efetivação da presente contratação será realizado em lote único, conforme as características e especificações constantes da tabela acima destacada.

Em vista disto, o princípio do parcelamento não deverá ser aplicado à presente contratação, tendo em vista que eventual divisão do objeto geraria perda de economia de escala e causaria inviabilidade técnica, pois geraria maior trabalho de fiscalização contratual frente à falta de padronização e uniformização.

Então, pelas razões expostas, recomenda-se que a contratação não seja parcelada, por não ser vantajoso para a administração e por apresentar possíveis prejuízos ao conjunto do objeto a ser contratado.

9 - DEMONSTRATIVO DOS RESULTADOS PRETENDIDOS

A contratação através de licitação pode promover a competitividade entre os fornecedores do ramo, o que pode resultar em melhores preços e condições contratuais para a Administração.

Almeja-se, igualmente, assegurar tratamento isonômico entre os licitantes, bem como a justa competição, bem como evitar contratação com sobrepreço ou com preço manifestamente inexequível e superfaturamento na execução do contrato.

Além disso, a licitação permite avaliar diferentes propostas e selecionar a opção mais vantajosa em termos de custo-benefício.

10 – PROVIDÊNCIAS PRÉVIAS AO CONTRATO

A Administração tomará as seguintes providências previamente ao contrato:

- a) Definições dos servidores que farão parte da equipe de fiscalização e gestão contratual da obra/serviço;
 - b) Indicar servidores devidamente capacitados para exercer a fiscalização;
 - c) Capacitação dos fiscais e gestores a respeito do tema objeto da contratação;
 - d) Definição de planos de trabalho com vistas à boa execução contratual;
 - e) Acompanhamento rigoroso das ações previstas nos projetos apresentados para a realização das adequações e melhorias no objeto a ser contratado;
 - f) Implementação de práticas sustentáveis e de preservação ambiental durante todas as fases da obra, alinhadas com as exigências legais e com as melhores práticas do setor de construção civil.
- Ademais, para que a pretendida contratação tenha sucesso, é preciso que outras etapas sejam concluídas, quais sejam:

- a) elaboração de minuta do edital;
- b) realização de certificação de disponibilidade orçamentária;
- c) designação em Portaria de pregoeiro, equipe de apoio, agente de contratação (conforme o caso);
- d) elaboração de minuta do contrato;
- e) encaminhamento do processo para análise jurídica;
- f) análise da manifestação jurídica e atendimento aos apontamentos constantes no parecer, mediante Nota Técnica com os ajustes indicados;
- g) publicação e divulgação do edital e anexos;
- h) resposta a eventuais pedidos de esclarecimentos e/ou impugnação, caso aplicável;
- i) realização do certame, com suas respectivas etapas;
- j) realização de empenho; e
- k) assinatura e publicação do contrato.

11 – CONTRATAÇÕES CORRELATAS/INTERDEPENDENTES

Existem contratações similares realizadas pela administração, contudo em especialidades diferentes que são interdependentes

iferentes que



que são interdependentes

12 – IMPACTOS AMBIENTAIS

| Impacto Ambiental | Medida de Tratamento |
|---|--|
| Geração de resíduos | - No descarte dos materiais de entulho, que deverão ser feitos em locais apropriados, destinados à cada tipo de resíduo da obra, de acordo com as Normas Brasileiras (NBR) publicadas pela ABNT sobre resíduos sólidos. |
| Transporte inadequado dos resíduos | A contratada deverá observar as leis relacionadas ao transporte, resíduos volumosos e demais leis vigentes sobre o objeto do edital, bem como as particularidades das quais cerceiam o descarte de resíduos amparados. |
| Excesso de ruídos durante a execução dos serviços (Poluição Sonora) | - A contratada deverá utilizar equipamentos que possuam tecnologia mais silenciosa quando possível (baixo nível de emissão de ruídos). - Execução de atividades ruidosas em horários adequados para minimizar o desconforto a comunidade local. |
| Equipamentos Utilizados durante a execução dos serviços | - A contratada deverá adotar práticas de logística reversa para o desfazimento adequado de equipamentos utilizados na construção dos poços, bem como para a reciclagem de materiais retirados durante o processo. |
| Aumento de consumo de energia | - A contratada observará se os maquinários estão desligados quando os mesmos não estão em uso. - A contratada deverá garantir o baixo consumo de energia na operação dos poços tubulares, utilizando tecnologias eficientes e sustentáveis. |

13 – VIABILIDADE DA CONTRATAÇÃO

Com base nas disposições da Lei 14.133/2021, concluímos favoravelmente quanto a viabilidade e a razoabilidade da contratação, bem como por seu alinhamento às necessidades administrativas apontadas pela área demandante e ao planejamento estratégico desta municipalidade, devendo ser iniciados os procedimentos administrativos necessários à instauração de licitação na modalidade de Concorrência, em sua forma eletrônica.

Diante do exposto, declara-se ser viável a contratação pretendida com base neste Estudo Técnico Preliminar consoante o inciso XIII, art. 7º da IN 40 de 22 de maio de 2020, da SEGES/ME.

14. RESPONSÁVEIS

Ordenador de Despesas da Secretaria de Infraestrutura, Defesa Civil: Francisco Daniel Gonzaga Batista; Fiscal de Contrato: Alexandra Caciano de Souza

Pacoti (CE), 10 de junho de 2024.

Alexandra Caciano de Souza
Fiscal de Contrato

Francisco Daniel Gonzaga Batista
Ordenador de Despesas da Secretaria de
Infraestrutura e Defesa Civil



MUNICÍPIO DE PACOTI

Mapa de Riscos

| | |
|------------------------------|---|
| Unidade: | Secretaria de Infraestrutura e Defesa Civil |
| Responsável pela elaboração: | Francisco Daniel Gonzaga Batista- Ordenador de Despesas da Secretaria de Infraestrutura, Defesa Civil Alexandra Caciano de Souza- Fiscal de Contrato |

FASE DE ANÁLISE

- (x) Planejamento da Contratação
(x) Seleção do Fornecedor
(x) Gestão do Contrato

Observação: Após a identificação e avaliação dos riscos, deve-se verificar a classificação na matriz de Probabilidade x Impacto (ao lado), sendo que os riscos que resultarem em uma classificação alta (cor vermelha na matriz) devem receber maior atenção do que os riscos classificados como moderados ou médios (cor amarela na matriz) e, consequentemente, os riscos classificados como baixo (cor verde na matriz) podem ter menor atenção que os moderados e altos.

| Probabilidade | Alta | 75 | | |
|---------------|-------|-------|-------|------|
| | Média | 50 | 100 | |
| | Baixa | 25 | 50 | 75 |
| | | Baixa | Média | Alta |
| Impacto | | | | |

Descrição dos impactos:

Baixo: Danos que não comprometem o processo/serviço. Devem ser catalogados nos relatórios pós-contratuais com vistas a novo planejamento.

Médio: Danos que comprometem parcialmente o processo/serviço, atrasando-o ou interferindo em sua qualidade.

Alto: Danos que comprometem a essência do processo/serviço, impedindo-o de seguir seu curso

| Risco | Probabilidade (P) | Impacto (I) | Classificação (P x I) | Dano | Ação Preventiva (AP) | Responsável AP | Ação de Contingência (AC) | Responsável AC |
|--|-------------------|-------------|-----------------------|--|---|---|---|------------------------|
| Planejamento deficiente | Baixa | Alto | Média | O prejuízo ao atendimento da demanda da Unidade Administrativa/Secretaria do Município de Pacoti-CE | Realizar planejamento eficiente e quantificar adequadamente o objeto conforme as necessidades de cada órgão. | Secretário (a) Municipal Requisitante. | Revisão de quantitativos | Equipe de planejamento |
| Atraso ou demora na conclusão dos processos administrativo e jurídico de contratação | Média | Baixo | Baixa | Demora na disponibilização da solução para a Secretaria do Município de Pacoti; não cumprimento dos prazos acordados | 1 - Acompanhamento e apoio junto às áreas requisitantes. 2 - Definir cronograma preventivo de trabalho, prevendo prazo amplo | 1 - Equipe de planejamento; 2 - Equipe de planejamento da contratação; alta administração; | Apoio temporário de servidores da Capacitados que conhecem o processo na conclusão do processo. | Equipe de planejamento |



| Risco | Probabilidade (P) | Impacto (I) | Classificação (P x I) | Dano | Ação Preventiva (AP) | Responsável AP | Ação de Contingência (AC) | Responsável AC |
|---|-------------------|-------------|-----------------------|--|---|---|---|---|
| | | | | | para realização de análises; 3 - Encaminhar autos para análise jurídica respeitando os prazos programados para análise e para a contratação | 3 - Equipe de planejamento da contratação | | |
| FALTA DE CLAREZA QUANTO ÀS DEMANDAS A SEREM DESENVOLVIDAS | Baixa | Alto | Média | Atraso na elaboração da contratação; solução não atender aos objetos | 1-Realizar Estudo Técnico Preliminar acurado 2 - Garantir a participação dos integrantes requisitantes no processo de contratação | 1 - Equipe de planejamento da contratação 2 - Alta Administração | Apoio temporário de servidores da Capacitados que conhecem o processo na conclusão do processo. | Equipe de planejamento e/ou requisitantes técnicos |
| Elaboração do Termo de Referência inadequado | Baixa | Alto | Média | Utilização, por parte da CONTRATADA, de serviços de baixa qualidade ou em condições de execução que não atendam às reais necessidades das Secretarias comprometendo assim o andamento dos serviços ofertados pelos mesmos. | Elaborar adequadamente o termo de referência conforme as características do objeto contratado e solicitar a revisão deste, pelo setor competente. | 1 - Equipe de planejamento da contratação | 1 - Elaborar Minutas padronizadas de Termos de Referência, atendendo as normas legais bem como as necessidades dos órgãos envolvidos 2 - Termo de Referência | Equipe de planejamento |
| Contratação com preço acima da média do mercado | Baixa | Alto | Média | Prejuízo ao erário | Realizar orçamento obedecendo a Orientação normativa específica para tal fim | Setor de Engenharia | 1 - Cancelamento da execução dos serviços 2 - Não adjudicação do certame | 1 - Autoridade Competente; 2 - Autoridade Competente |
| Licitação Deserta ou Fracassada | Média | Média | Média | Realização de novo processo licitatório, adiando assim o processo de aquisição | Ampla divulgação do certame | Unidade Central de Contratações | 1 - Ampla divulgação do certame; 2 - Elaboração de Cláusulas não restritivas de Habilitação, Emissão | 1 - Unidade Central de Contratações; 2 - Demandantes - Equipe de |

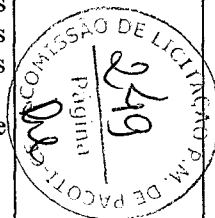



PREFEITURA MUNICIPAL DE
PACOTI
CUIDANDO DA NOSSA GENTE

| Risco | Probabilidade (P) | Impacto (I) | Classificação (P x I) | Dano | Ação Preventiva (AP) | Responsável AP | Ação de Contingência (AC) | Responsável AC |
|--|-------------------|-------------|-----------------------|---|--|--|---|--|
| | | | | | | | de Proposta, entrega e execução contratual | planejamento – Autoridade Competente |
| Contratada não comparecer para assinar o Contrato | | | | 1 - Atraso no início da execução do fornecimento; | 1 - Deflagrar o Processo com antecipação mínima de modo a ter prazos de convocação | 1 – Demandante - Setor de planejamento - Agente de | 1 – promover e Acelerar processo de sanção ao Licitante que não cumpriu suas obrigações | 1 – Comissão Processante – Autoridade competente |
| | Baixa | Alto | Média | | de remanescentes sem comprometer o planejamento e os serviços públicos 2 – agilidade e habilidade na negociação dos remanescentes | Contratação – Autoridade competente | | |
| Contratada não consegue cumprir com os termos firmados | Baixa | Alto | | Atraso na aquisição do objeto | 1 - Criteriosa análise dos documentos de habilitação das licitantes | Agente de Contratação / Pregoeiro(a) | Notificações tempestivas à contratada | Fiscal e Gestor de Contratos |

Pacoti (CE), 10 de junho de 2024.

Responsáveis:

Alexandra Caciano de Souza
Fiscal de Contrato

Francisco Daniel Gonzaga Batista
Ordenador de Despesas da Secretaria de
Infraestrutura e Defesa Civil





PREFEITURA MUNICIPAL DE
PACOTI
CUIDANDO DA NOSSA GENTE



ANEXO III
TERMO DE REFERENCIA

Deatista



TERMO DE REFERÊNCIA

1. DEFINIÇÃO DO OBJETO:

1.1. O objeto da presente licitação visa a escolha da proposta mais vantajosa para contratação de empresa especializada em CONTRATAÇÃO DE EMPRESA ESPECIALIZADA PARA EXECUÇÃO DE 02 (DUAS PASSAGENS MOLHADAS NAS LOCALIDADES DE SANTO ANTÔNIO E CAITITU, NO MUNICÍPIO DE PACOTI-CE.

1.2. Os documentos auxiliares e os parâmetros utilizados para a obtenção do valor global de referência, nos termos do artigo 23 da Lei nº 14.133/2021 e conforme justificativa constante no Estudo Técnico Preliminar.

1.3. O contrato terá vigência, contados a partir da sua assinatura nos termos do artigo 105 da Lei nº 14.133/2021, ou ainda de acordo com o cronograma físico-financeiro.

2. FUNDAMENTAÇÃO DA CONTRATAÇÃO:

2.1. A Fundamentação da Contratação e de seus quantitativos encontra-se pormenorizada em tópico específico dos Estudos Técnicos Preliminares/ Projeto Básico de engenharia.

2.2. O objeto da contratação está previsto no Plano de Contratações Anual de 2024, que se encontra em fase de elaboração.

2.3. Justificativa da contratação:

O objeto pretendido prevê a CONTRATAÇÃO DE EMPRESA ESPECIALIZADA PARA EXECUÇÃO DE 02 (DUAS PASSAGENS MOLHADAS NAS LOCALIDADES DE SANTO ANTÔNIO E CAITITU, NO MUNICÍPIO DE PACOTI-CE que se justifica pela necessidade que município de Pacoti-CE enfrenta desafios significativos em suas infraestruturas de mobilidade rural, particularmente nas localidades de Santo Antônio e Caititu. Estas áreas são afetadas por períodos de chuvas intensas, que comprometem a trafegabilidade das vias e o acesso seguro para os moradores e visitantes. Passagens molhadas são soluções estruturais eficazes que permitem a travessia de vias inundáveis, garantindo a continuidade do tráfego e minimizando os riscos associados à erosão e ao transporte durante chuvas. E ainda são fundamentais por várias razões:

Condições Climáticas e Geográficas: As áreas de Santo Antônio e Caititu estão localizadas em regiões sujeitas a enxurradas e acúmulo de águas pluviais, que frequentemente causam interrupções nas estradas rurais existentes. A construção de passagens molhadas adequadas permitirá uma drenagem eficiente e suportará as condições hidrológicas locais, promovendo uma infraestrutura resiliente.

Segurança e Mobilidade: A ausência de infraestruturas adequadas para a drenagem das águas pluviais compromete a segurança dos usuários das vias, especialmente durante a estação chuvosa. As passagens molhadas são essenciais para garantir a mobilidade contínua e segura, evitando acidentes e melhorando a acessibilidade para veículos e pedestres.

Durabilidade e Manutenção: Passagens molhadas, quando projetadas e construídas corretamente, apresentam maior durabilidade e menor necessidade de manutenção em comparação com soluções provisórias ou inadequadas. Isso resulta em uma economia significativa a longo prazo para o município, além de fornecer uma solução permanente e eficaz.

Justificativa Econômica

Redução de Custos com Manutenção: A construção de passagens molhadas robustas reduzirá os custos associados à manutenção das vias rurais, que são frequentemente danificadas durante as chuvas. Isso representa uma economia de recursos financeiros e humanos ao município, além de reduzir a necessidade de intervenções emergenciais.

Deputado



Impacto Econômico Local: A melhoria da infraestrutura de transporte facilita o fluxo de bens e serviços, promovendo o desenvolvimento econômico nas localidades de Santo Antônio e Caititu. A acessibilidade aprimorada pode atrair investimentos, melhorar o comércio local e aumentar o bem-estar da comunidade.

Justificativa Social

Melhoria da Qualidade de Vida: A construção das passagens molhadas proporcionará aos moradores locais acesso contínuo a serviços essenciais, como educação, saúde e comércio, que são frequentemente interrompidos durante os períodos de chuva intensa. Isso contribui para a melhoria da qualidade de vida e bem-estar da população.

Inclusão e Acessibilidade: As passagens molhadas garantem que todos os membros da comunidade, incluindo idosos, crianças e pessoas com mobilidade reduzida, possam transitar com segurança e acessar serviços fundamentais, especialmente durante períodos de clima adverso.

Por tanto, dada a importância da melhoria da infraestrutura de transporte para a segurança, mobilidade e desenvolvimento econômico das localidades de Santo Antônio e Caititu, justifica-se a contratação de uma empresa especializada para a execução de 02 passagens molhadas. A expertise técnica necessária para a construção dessas estruturas, aliada aos benefícios econômicos e sociais resultantes, reforça a necessidade de investimento em uma solução permanente e eficaz para os desafios enfrentados pela comunidade local.

2.4. Enquadramento da contratação:

A contratação fundamenta-se na Lei nº 14.133/2021, Decreto Municipal nº 057/2023 de 28 de dezembro de 2023 e nas demais normas legais e regulamentares atinentes à matéria.

3. DESCRIÇÃO DA SOLUÇÃO COMO UM TODO

3.1. A descrição da solução como um todo encontra-se pormenorizada em tópico específico dos Estudos Técnicos Preliminares

3.2. Forma de execução da contratação: indireta, em regime de empreitada por MENOR PREÇO GLOBAL.

4. REQUISITOS DE CONTRATAÇÃO

4.1. Os requisitos necessários para a presente contratação são:

4.1.1. A empresa para realização do objeto será selecionada através do processo licitatório na modalidade CONCORRÊNCIA na forma ELETRÔNICA, cujas regras serão previstas no edital.

4.1.2. A vencedora do certame deverá comprovar todas as exigências de habilitação previstas de forma detalhada no edital, para que, após a sua devida avaliação, esteja apta a assinar o contrato com a Prefeitura Municipal de Pacoti.

4.1.3. Os critérios de habilitação jurídica, fiscal, social e trabalhista, econômico-financeira, técnica-operacional e técnico-profissional a serem atendidos pela contratada serão previstos no edital.

4.2. SUBCONTRATAÇÃO:

4.2.1. Não é admitida a subcontratação do objeto contratual.

4.3. **GARANTIA DA CONTRATAÇÃO:** Não haverá exigência da garantia da contratação dos artigos 96 e seguintes da Lei nº 14.133, de 2021.

4.4. O Contratado deverá realizar a transição contratual com transferência de conhecimento, tecnologia e técnicas empregadas, sem perda de informações, podendo exigir, inclusive, a capacitação dos técnicos do contratante ou da nova empresa que continuará a execução dos serviços.

Assinatura



4.5. VISTORIA

4.5.1. É facultado e recomendável a realização de vistoria nos locais onde serão executados os serviços, ocasião em que serão sanadas as dúvidas porventura existentes, não cabendo nenhuma alegação posterior por desconhecimento das condições locais;

4.5.2. A não realização da visita não admitirá à CONTRATADA qualquer futura alegação de óbice, dificuldade ou custo não previsto para execução do objeto ou obrigação decorrente desta contratação;

4.5.3. A vistoria deverá ser agendada com o Setor de Engenharia da Prefeitura Municipal de Pacoti, pelo telefone (85) 3325-1413;

4.5.4. Independente da opção pela realização ou não da vistoria, o licitante deverá apresentar declaração formal, assinada pelo representante legal, sob as penas da lei, de que tem pleno conhecimento das condições e peculiaridades inerentes à natureza dos trabalhos, assumindo total responsabilidade por esse fato e informando que não o utilizará para quaisquer questionamentos futuros, conforme modelo abaixo:

Modelo de Declaração de Conhecimento das Condições Inerentes à Natureza do Serviço

A empresa _____, inscrita no CNPJ sob o nº _____, por intermédio de seu representante legal ou preposto, o(a) Sr(a). _____, portador da identidade nº _____, DECLARA, sob as penas da lei, para todos os fins, estar familiarizado com a natureza e vulto dos serviços especificados, bem como com as técnicas necessárias ao perfeito desenvolvimento da execução do objeto. Declara ainda que tem pleno conhecimento das condições e peculiaridades inerentes à natureza dos trabalhos, assumindo total responsabilidade por esse fato e informando que não o utilizará para quaisquer questionamentos futuros.

_____ (CE), (dia) de (mês) de (ano)

(Nome completo do responsável ou preposto)

Assinatura

5. EXECUÇÃO DO CONTRATO

5.1. O Departamento de Obras do Município de Pacoti realizará a fiscalização e acompanhamento dos serviços executados, de acordo com as especificações e quantitativos previstos no cronograma definido para a obra.

5.2. Os serviços serão entregues em cada etapa do cronograma físico-financeiro poderão ser rejeitados, no todo ou em parte, quando em desacordo com as especificações constantes neste Termo de Referência e na proposta, e deverão ser refeitos pela Contratada em prazo a ser definido para cada etapa correspondente, a contar da notificação da contratada, inclusive por qualquer meio eletrônico ou telemático, os quais serão gravados para fins de comprovação, às suas custas, sem prejuízo da aplicação das penalidades.

5.3. Os serviços deverão ser iniciados no prazo definido nos termos da Ordem de Serviço, emitido após a formalização da contratação;

5.4. Para a perfeita execução dos serviços, a CONTRATADA deverá disponibilizar os materiais, equipamentos, ferramentas, máquinas e utensílios necessários, para atender todas as condições deste instrumento.

5.5. O prazo de garantia contratual dos serviços é aquele estabelecido no art. 618 da Lei nº 10.406, de 10 de janeiro de 2002 (Código Civil).

[assinatura]



5.6. A construção dos poços deverá ser feita de acordo com as normas da ABNT (NBR 12212, NBR 12244 e outras) e em conformidade com as legislações Federais e Estaduais, que dispõem sobre a administração, proteção e conservação das águas subterrâneas.

5.7. É obrigação da Contratada o cumprimento integral de todas as normas legais relativas à proteção ambiental, que sejam federais, estaduais ou municipais, responsabilizando-se a mesma por quaisquer penalidades decorrentes de sua inobservância.

6 – GESTÃO DO CONTRATO

6.1. O contrato deverá ser executado fielmente pelas partes, de acordo com as cláusulas avençadas e as normas da Lei nº 14.133, de 2021, e cada parte responderá pelas consequências de sua inexecução total ou parcial.

6.2. As comunicações entre o órgão ou entidade e a contratada devem ser realizadas por escrito sempre que o ato exigir tal formalidade, admitindo-se o uso de mensagem eletrônica para esse fim.

6.3. O CONTRATANTE poderá convocar representante da empresa para adoção de providências que devam ser cumpridas de imediato.

6.4. A formalização da contratação ocorrerá por meio de termo de contrato ou instrumento equivalente.

6.5. Após a assinatura do contrato ou instrumento equivalente, o CONTRATANTE poderá convocar o representante da empresa CONTRATADA para reunião inicial para apresentação do plano de fiscalização, que conterá informações acerca das obrigações contratuais, dos mecanismos de fiscalização, das estratégias para execução do objeto, do método de aferição dos resultados e das sanções aplicáveis, dentre outros.

6.6. A execução do contrato deverá ser acompanhada e fiscalizada pelo(s) fiscal(is) do contrato, ou pelos respectivos substitutos (Lei nº 14.133, de 2021, art. 117, caput e art. 5º do Decreto Municipal nº 057/2023).

6.7. O fiscal técnico do contrato acompanhará a execução do contrato, para que sejam cumpridas todas as condições estabelecidas no contrato, de modo a assegurar os melhores resultados para a Administração. (art. 5º, inciso II, alínea “a” do Decreto Municipal nº 057/2023);

6.7.1. O fiscal técnico do contrato anotará no histórico de gerenciamento do contrato todas as ocorrências relacionadas à execução do contrato, com a descrição do que for necessário para a regularização das faltas ou dos defeitos observados. (Lei nº 14.133, de 2021, art. 117, §1º, e art. 5º, inciso II, alínea “h” do Decreto Municipal nº 057/2023);

6.7.2. Identificada qualquer inexecução ou irregularidade, o fiscal técnico do contrato emitirá notificações para a correção da execução do contrato, determinando prazo para a correção. (art. 5º, inciso II, alínea “i” do Decreto Municipal nº 057/2023);

6.7.3. O fiscal técnico do contrato informará ao gestor do contrato, em tempo hábil, a situação que demandar decisão ou adoção de medidas que ultrapassem sua competência, para que adote as medidas necessárias e saneadoras, se for o caso. (art. 5º, inciso II, alínea “h” do Decreto Municipal nº 057/2023);

6.7.4. O gestor do contrato acompanhará os registros realizados pelos fiscais do contrato, de todas as ocorrências relacionadas à execução do contrato e as medidas adotadas, informando, se for o caso, à autoridade superior àquelas que ultrapassarem a sua competência. (art. 5º, inciso I do Decreto Municipal nº 057/2023).

6.8. O fiscal administrativo do contrato verificará a manutenção das condições de habilitação da contratada, acompanhará o empenho, o pagamento, as garantias, as glosas e a formalização de apostilamento e termos aditivos, solicitando quaisquer documentos comprobatórios pertinentes, caso necessário (art. 5º, inciso I, alíneas “a” a “e” do Decreto Municipal nº 057/2023).

6.8.1. Caso ocorram descumprimento das obrigações contratuais, o fiscal administrativo do contrato atuará tempestivamente na solução do problema, reportando ao gestor do contrato para que tome as providências cabíveis, quando ultrapassar a sua competência; (art. 5º, inciso I, alínea “f” do Decreto Municipal nº 057/2023).

Deputado



6.9. O gestor do contrato coordenará a atualização do processo de acompanhamento e fiscalização do contrato contendo todos os registros formais da execução no histórico de gerenciamento do contrato, a exemplo da ordem de serviço, do registro de ocorrências, das alterações e das prorrogações contratuais, elaborando relatório com vistas à verificação da necessidade de adequações do contrato para fins de atendimento da finalidade da administração. (art. 3º, inciso V do Decreto Municipal nº 057/2023).

6.9.1. O gestor do contrato acompanhará a manutenção das condições de habilitação da contratada, para fins de empenho de despesa e pagamento, e anotará os problemas que obstem o fluxo normal da liquidação e do pagamento da despesa no relatório de riscos eventuais.

6.9.2. O gestor do contrato emitirá documento comprobatório da avaliação realizada pelos fiscais técnico, administrativo e setorial quanto ao cumprimento de obrigações assumidas pelo contratado, com menção ao seu desempenho na execução contratual, baseado nos indicadores objetivamente definidos e aferidos, e a eventuais penalidades aplicadas, devendo constar do cadastro de atesto de cumprimento de obrigações.

6.9.3. O gestor do contrato tomará providências para a formalização de processo administrativo de responsabilização para fins de aplicação de sanções, a ser conduzido pela comissão de que trata o art. 158 da Lei nº 14.133, de 2021, ou pelo agente ou pelo setor com competência para tal, conforme o caso. (art. 5º, inciso I, alínea "f" do Decreto Municipal nº 057/2023).

6.10. O gestor do contrato deverá elaborar relatório final com informações sobre a consecução dos objetivos que tenham justificado a contratação e eventuais condutas a serem adotadas para o aprimoramento das atividades da Administração.

6.11. O gestor do contrato deverá enviar a documentação pertinente para a formalização dos procedimentos de liquidação e pagamento, no valor dimensionado pela fiscalização e gestão nos termos do contrato.

6.12. A CONTRATADA deverá manter preposto para representá-la na execução do contrato.

6.12.1. A indicação ou a manutenção do preposto da empresa poderá ser recusada pelo órgão ou entidade, desde que devidamente justificada, devendo a empresa designar outro para o exercício da atividade.

7 – MEDIÇÃO E PAGAMENTO

7.1. As medições serão feitas de acordo com o cronograma financeiro a ser elaborado pela fiscalização quando na emissão da Ordem de Serviços, sempre que as etapas forem concluídas e constarão de folhas-resumo, contendo a relação de serviços, conforme Cronograma.

7.2. O Município de Pacoti pagará apenas pelos serviços contratados e executados, o preço integrante da proposta aprovada, ressalvada a incidência de reajustamento e a ocorrência de imprevistos.

7.3. Fica expressamente estabelecido que os preços por solução globalizada incluam a sinalização provisória, todos os insumos e transportes, bem como impostos, taxas, custos financeiros, lucros e bonificações, custos de materiais, equipamentos e mão de obra a serem aplicados, de acordo com as condições previstas nas especificações e nas normas indicadas no Edital e mais documentos da licitação, constituindo assim sua única remuneração pelos trabalhos contratados e executados.

7.4. Obedecido a Ordem de Serviço expedida, será procedida à medição dos serviços. Emitido o atestado de conformidade, a detentora da ata deverá apresentar as notas fiscais correspondentes à medição.

7.5. Do recebimento Provisório e Definitivo da Obra

7.5.1. Os serviços serão **recebidos provisoriamente**, em até **15 (quinze) dias** da comunicação escrita do contratado de término da execução, visto pelo fiscal técnico e administrativo, mediante termos detalhados, quando verificado o cumprimento das exigências de caráter técnico e administrativo. (Art. 140, I, a, da Lei nº 14.133 e Art. 42, inciso I, alínea "a" do Decreto Municipal nº 057/2023).

Assinatura



7.5.1.1. O fiscal técnico do contrato realizará o recebimento provisório do objeto do contrato mediante termo detalhado que comprove o cumprimento das exigências de caráter técnico. (Art. 22, X, Decreto nº 11.246, de 2022).

7.5.1.2. O fiscal administrativo do contrato realizará o recebimento provisório do objeto do contrato mediante termo detalhado que comprove o cumprimento das exigências de caráter administrativo. (Art. 23, X, Decreto nº 11.246, de 2022)

7.5.1.3. O fiscal setorial do contrato, realizará o recebimento provisório sob o ponto de vista técnico.

7.5.1.4. Para efeito de recebimento provisório, ao final de cada período de faturamento, o fiscal técnico do contrato irá apurar o resultado das avaliações da execução do objeto e, se for o caso, a análise do desempenho e qualidade da prestação dos serviços realizados em consonância com os indicadores previstos, que poderá resultar no redimensionamento de valores a serem pagos à contratada, registrando em relatório a ser encaminhado ao gestor do contrato.

7.5.1.5. Os serviços poderão ser rejeitados, no todo ou em parte, quando em desacordo com as especificações constantes neste Termo de Referência e na proposta, sem prejuízo da aplicação das penalidades.

7.5.2. A obra será **recebida definitivamente** após prazo de observação ou vistoria, que não poderá ser superior a **90 (noventa) dias**, salvo em casos excepcionais, devidamente justificados e previstos no ato convocatório ou no contrato, após a verificação da qualidade do serviço e consequente aceitação mediante termo detalhado, obedecendo os seguintes procedimentos: (Art. 42, inciso I, alínea "b" do Decreto Municipal nº 057/2023)

7.5.2.1. Emitir documento comprobatório da avaliação realizada pelos fiscais técnico, administrativo e setorial, quando houver, no cumprimento de obrigações assumidas pelo contratado, com menção ao seu desempenho na execução contratual, baseado em indicadores objetivamente definidos e aferidos, e a eventuais penalidades aplicadas, devendo constar do cadastro de atesto de cumprimento de obrigações, conforme regulamento.

7.5.2.2. Realizar a análise dos relatórios e de toda a documentação apresentada pela fiscalização e, caso haja irregularidades que impeçam a liquidação e o pagamento da despesa, indicar as cláusulas contratuais pertinentes, solicitando à CONTRATADA, por escrito, as respectivas correções;

7.5.2.3. Emitir Termo Circunstanciado para efeito de recebimento definitivo dos serviços prestados, com base nos relatórios e documentações apresentadas; e

7.5.2.4. Comunicar a CONTRATADA para que emita a Nota Fiscal ou Fatura, com o valor exato dimensionado pela fiscalização.

7.5.2.5. Enviar a documentação pertinente para a formalização dos procedimentos de liquidação e pagamento, no valor dimensionado pela fiscalização e gestão.

7.5.2.6. Nenhum prazo de recebimento ocorrerá enquanto pendente a solução, pelo contratado, de inconsistências verificadas na execução do objeto ou no instrumento de cobrança.

7.5.3. O recebimento provisório ou definitivo não excluirá a responsabilidade civil pela solidez e pela segurança do serviço nem a responsabilidade ético-profissional pela perfeita execução do contrato.

7.6. Do Faturamento

7.6.1. Após comunicação do gestor do contrato e no prazo de até 2 (dois) dias úteis, a CONTRATADA deverá apresentar fatura ou nota fiscal devidamente discriminada, em nome da PREFEITURA MUNICIPAL DE PACOTI, inscrita no CNPJ nº 07.910.755/0001-72, acompanhada das respectivas comprovações de regularidade perante a Receita Federal (e INSS), FGTS e Justiça do Trabalho (Certidão Negativa de Débitos Trabalhistas (CNDT) - Lei nº 12.440/2011).

7.6.2. A Nota Fiscal deve corresponder ao objeto recebido e respectivos valores e quantitativos apurados pela fiscalização.

Assinado



7.6.3. No caso de divergência, especialmente quando houver adimplemento parcial, o CONTRATANTE notificará a CONTRATADA a sanar o problema em 2 (dois) dias úteis, com suspensão do prazo de pagamento.

7.6.4. Caso a CONTRATADA seja optante pelo Sistema Integrado de Pagamento de Impostos e Contribuições das Microempresas e Empresas de Pequeno Porte – SIMPLES, deverá apresentar com a Nota Fiscal a devida comprovação a fim de evitar a retenção na fonte dos tributos e contribuições, de acordo com a Lei Complementar nº 123/2006.

7.6.5. Quando do pagamento da fatura ou nota fiscal será efetuada a retenção dos valores correspondentes a tributos e contribuições sociais, nos termos legais.

7.6.6. Serão deduzidos dos créditos da CONTRATADA os valores relativos a multas e juros de mora de tributos e contribuições sociais, decorrentes de entrega de faturamento em atraso, configurado por prazo inferior a 10 (dez) dias corridos do vencimento da obrigação.

7.7. A Administração deverá realizar consulta para: a) verificar a manutenção das condições de habilitação exigidas no edital; b) identificar possível razão que impeça a participação em licitação, no âmbito do órgão ou entidade, proibição de contratar com o Poder Público, bem como ocorrências impeditivas indiretas.

7.8. Constatando-se, a situação de irregularidade do contratado, será providenciada sua notificação, por escrito, para que, no prazo de 5 (cinco) dias úteis, regularize sua situação ou, no mesmo prazo, apresente sua defesa. O prazo poderá ser prorrogado uma vez, por igual período, a critério do contratante.

7.9. Não havendo regularização ou sendo a defesa considerada improcedente, o contratante deverá comunicar aos órgãos responsáveis pela fiscalização da regularidade fiscal quanto à inadimplência do contratado, bem como quanto à existência de pagamento a ser efetuado, para que sejam acionados os meios pertinentes e necessários para garantir o recebimento de seus créditos.

7.10. Persistindo a irregularidade, o contratante deverá adotar as medidas necessárias à rescisão contratual nos autos do processo administrativo correspondente, assegurada ao contratado a ampla defesa.

7.11. Havendo a efetiva execução do objeto, os pagamentos serão realizados normalmente, até que se decida pela rescisão do contrato, caso o contratado não regularize sua situação de cumprimento de requisitos de habilitação.

7.12. Das condições de pagamento

7.7.1. O pagamento à CONTRATADA será efetuado pelo(s) serviço(s) efetivamente prestado(s) em moeda nacional, no **prazo de até 30 (trinta) dias corridos** contar do atesto da Fatura/Nota Fiscal, por meio de depósito em conta corrente, mediante Ordem Bancária.

7.7.2. O pagamento poderá ser efetuado parcialmente na pendência de liquidação de qualquer obrigação financeira que for imposta à CONTRATADA, em virtude de penalidade ou inadimplência, sem que isso gere direito a acréscimos de qualquer natureza.

7.7.3. Qualquer atraso acarretado por parte da CONTRATADA na apresentação da fatura ou nota fiscal, ou dos documentos exigidos como condição para pagamento, importará na interrupção da contagem do prazo de vencimento do pagamento, iniciando novo prazo após a regularização da situação.

7.7.4. Para efeito de pagamento, considerar-se-á paga a fatura na data da emissão da Ordem Bancária.

7.7.5. Nos casos de eventuais atrasos de pagamento, desde que a CONTRATADA não tenha concorrido de alguma forma para tanto, fica convencionada a taxa de atualização financeira devida pelo CONTRATANTE, mediante a aplicação da seguinte fórmula:

Deputado



$EM = I \times N \times VP$, sendo:

$$I = \frac{(TX/100)}{365}, \text{ assim apurado: } I = \frac{(6/100)}{365} \quad I = 0,00016438$$

Em que:

I = Índice de atualização financeira;

TX = Percentual da taxa de juros de mora anual = 6%;

EM = Encargos moratórios;

N = Número de dias entre a data prevista para o pagamento e a do efetivo pagamento;

VP = Valor da parcela em atraso.

7.7.5.1. Aplica-se a mesma regra disposta no parágrafo anterior, na hipótese de eventual pagamento antecipado, observado o disposto no art. 38 do Decreto nº 93.872/1986.

8 – SELEÇÃO DO FORNECEDOR

Forma de seleção e critério de julgamento da proposta

8.1. O fornecedor será selecionado por meio da realização de procedimento na modalidade **CONCORRÊNCIA**, sob a forma **ELETRÔNICA**, com adoção do critério de julgamento pelo **MENOR PREÇO. Modo de Disputa: Aberto.**

Critérios de aceitabilidade de preços

8.2. O critério de aceitabilidade de preços será o valor global estimado para a contratação.

8.2.1. O licitante que estiver mais bem colocado na disputa deverá apresentar à Administração, por meio eletrônico, planilha que contenha o preço global, os quantitativos e os preços unitários tidos como relevantes, conforme modelo de planilha elaborada pela Administração, para efeito de avaliação de exequibilidade (art. 59, §3º, da Lei nº 14.133/2021);

Exigências de Habilitação Fiscal, Social e Trabalhista

8.3. Para fins de habilitação jurídica, fiscal, social e trabalhista, deverá ser observado os requisitos exigidos em edital.

Exigências de Habilitação Econômico-Financeira

8.4. Para fins de qualificação econômico-financeira, deverá ser observado os requisitos exigidos em edital.

Exigências de Habilitação Técnica-Operacional e Qualificação Técnica-Profissional

8.5. Para fins de qualificação técnica, deverá ser observado os requisitos exigidos em edital.

9 – ESTIMATIVA DO PREÇO

9.1. Conforme planilha básica orçamentária o valor global estimado da contratação é de **R\$ R\$ 340.825,89 (trezentos e quarenta mil, oitocentos e vinte e cinco reais e oitenta e nove centavos).**

| Item | Descrição | Valor Total com BDI |
|------|---|---------------------|
| 01 | EXECUÇÃO DE 02 (DUAS PASSAGENS MOLHADAS NAS LOCALIDADES DE SANTO ANTÔNIO E CAITITU, NO MUNICÍPIO DE PACOTI-CE | R\$ 340.825,89 |



10 – ADEQUAÇÃO ORÇAMENTÁRIA

10.1. As despesas decorrentes da presente contratação correrão à conta de recursos específicos consignados no Orçamento Municipal, mediante a seguinte dotação:

| UNIDADE ADMINISTRATIVA | DOTAÇÃO ORÇAMENTÁRIA | ELEMENTO DE DESPESA | FONTE DE RECURSOS |
|---|------------------------|---------------------|-------------------|
| Secretaria de Infraestrutura e Defesa Civil | 0501.26.782.2601.1.023 | 4.4.90.51.00 | 1701000000 |

10.2. A dotação relativa aos exercícios financeiros subsequentes será indicada após aprovação da Lei Orçamentária respectiva e liberação dos créditos correspondentes, mediante apostilamento.

Pacoti (CE), 05 de julho de 2024.

Francisco Daniel Gonzaga Batista

Ordenador de Despesas da Secretaria de Infraestrutura e Defesa Civil



**ANEXO IV
DECLARAÇÕES**

Ao Sr. Agente de Contratação do Município de _____

CONCORRÊNCIA ELETRÔNICA Nº _____

Pelo presente instrumento, a empresa _____, CNPJ nº _____, com sede na _____, através de seu representante legal infra-assinado, que:

1) Declaramos, para os fins do disposto no inciso VI do art. 68 da Lei nº 14.133/2021, que não emprega menor de 18 (dezoito) anos em trabalho noturno, perigoso ou insalubre e não emprega menor de 16 (dezesesseis) anos, salvo menor, a partir de 14 (quatorze) anos, na condição de aprendiz, nos termos do inciso XXXIII, do art. 7º da Constituição Federal.

2) Declaramos, sob as penas da lei, que a empresa não foi declarada inidônea para licitar ou contratar com a Administração Pública e que até a presente data inexistem fatos impeditivos para sua habilitação no presente processo, ciente da obrigatoriedade de declarar ocorrências posteriores.

3) Declaramos para todos os fins de direito, que conhecemos as especificações do objeto e os termos constantes neste Edital e seu(s) ANEXOS, e que, concordamos com todos os termos constantes no mesmo e ainda, que possuímos todas as condições para atender e cumprir todas as exigências de fornecimento ali contidas, inclusive com relação a documentação, que está sendo apresentada para fins de habilitação.

4) Declaramos ter ciência de que em atendimento ao disposto na Lei n. 13.709/2018 - Lei Geral de Proteção de Dados Pessoais (LGPD), o Município, para a execução do serviço objeto deste edital e em decorrência de obrigações legais e cumprimento do edital/instrumento contratual, notadamente em cumprimento da Lei de Acesso à Informação (Lei n. 12.527/2011), da Legislação de Licitações e determinações legais emanadas dos Órgãos de Controle, terá acesso aos dados pessoais dos representantes da LICITANTE/CONTRATADA, tais como: número do CPF, RG, telefone, endereço físico e eletrônico, e todo e qualquer dado pessoal repassado em decorrência da execução contratual, e poderá dar o tratamento legal aos mesmos, inclusive para atendimento de exigências dos órgãos de controle interno e externo.

Assinatura do Responsável pela Empresa
(Nome Legível/Cargo)

(Local e data).

(Nome/assinatura do representante legal)

Deputado



PREFEITURA MUNICIPAL DE
PACOTI
CUIDANDO DA NOSSA GENTE



ANEXO IV.1
DECLARAÇÃO DE QUE CUMPRE AS EXIGÊNCIAS DE RESERVA DE CARGOS

Nome completo: _____ RG
nº: _____ CPF nº _____ DECLARO,
sob as penas da lei o devido cumprimento das exigências de reserva de cargos para pessoa com
deficiência e para reabilitado da Previdência Social, previstas na Lei nº. 8.213/91, em seu artigo 93.

(Local e data).

(Nome/assinatura do representante legal)

Deputado



ANEXO V
MODELO DE PROPOSTA DE PREÇOS (SUGESTÃO)

A Prefeitura Municipal de Município de Pacoti

Ao Agente de Contratação ou Comissão de Contratação

CONCORRÊNCIA ELETRÔNICA Nº _____

Prezados Senhores,

Após exames dos documentos de licitação, propomos realizar os serviços constantes da nossa Proposta, pelo valor total de ____ (valor total da proposta em cifras e por extenso) __, conforme planilhas de custos, planilhas orçamentárias e cronograma físico-financeiro em anexo.

Informamos que os preços ofertados são firmes e irrevogáveis durante o prazo e validade desta proposta. Estão inclusos nesses preços ofertados todos os tributos, custos e despesas diretos e/ou indiretos. São de nossa inteira responsabilidade as diferenças que porventura venham a ocorrer, resultantes de omissão ou incorreção na cotação da proposta.

Prazo de Execução dos serviços:() dias

Prazo de Validade das Propostas: 60 (sessenta) dias

Declaramos que, caso sejamos vencedor da licitação, executaremos os serviços de acordo com os detalhes executivos, especificações técnicas e quantitativos fornecidos pela Prefeitura Municipal, pelos preços unitários e nos prazos constantes nesta proposta.

Comprometemo-nos em manter esta proposta durante o prazo estabelecido nos termos da Concorrência Eletrônica em epígrafe, qual seja, a contar da data fixada para abertura das respectivas propostas.

Local e Data

Nome e assinatura do representante legal.
CPF, Carteira de Identidade (N e Órgão Expedidor) Cargo / Função

AFIXAÇÃO DE PLANILHA DE CUSTOS UNITÁRIOS EM PROPOSTA

De



ANEXO IV - MINUTA DE CONTRATO DE OBRAS

CONTRATO N° _____/2023 CONCORRÊNCIA ELETRÔNICA N° _____

O **MUNICÍPIO DE _____**, com sede a Av. _____, CNPJ n.º _____, doravante denominado simplesmente como **MUNICÍPIO**, neste ato devidamente representado pelo Sr _____ e de outro lado, a empresa _____, inscrita no CNPJ n.º _____, com sede à _____, telefone _____ e e-mail _____, neste ato devidamente representada pelo senhor(a) _____, portador(a) do RG n.º _____ e CPF n.º _____, doravante denominada simplesmente **CONTRATADA**, tendo em vista o resultado da **CONCORRÊNCIA ELETRÔNICA N° _____**, **PROCESSO N° _____**, pelo tipo: MENOR PREÇO - REGIME DE EXECUÇÃO: EMPREITADA POR _____, tem entre si justa e contratada, pela Lei n.º 14.133 de 01/04/2021, Decreto Municipal n.º 057/2023 e demais normas regulamentares aplicáveis à espécie e suas alterações, pela legislação complementar e em conformidade com os termos e condições do edital acima referido e de conformidade com as cláusulas e condições seguintes:

CLÁUSULA PRIMEIRA – OBJETO

1.1. O objeto do presente instrumento é a CONTRATAÇÃO DE EMPRESA ESPECIALIZADA PARA IMPLANTAÇÃO E MODERNIZAÇÃO DE INFRAESTRUTURA ESPORTIVA NA COMUNIDADE DE OITICICA NO MUNICIPIO DE PACOTI-CE, nas condições estabelecidas no Termo de Referência.

1.2. Vinculam esta contratação, independentemente de transcrição:

- a) O Termo de Referência;
- b) O Edital da Licitação;
- c) A Proposta do contratado;
- d) Eventuais anexos dos documentos supracitados.

1.3. O regime de execução é o **de empreitada por preço global**.

CLÁUSULA SEGUNDA – VIGÊNCIA E PRORROGAÇÃO

2.1. O prazo de vigência da contratação é de _____ **contados do(a) _____**, na forma do artigo 105 da Lei n.º 14.133, de 2021.

2.2. O prazo de vigência será automaticamente prorrogado, independentemente de termo aditivo, hipótese em que a formalização deverá ocorrer no prazo máximo de 1 (um) mês, quando o objeto não for concluído no período firmado acima, ressalvadas as providências cabíveis no caso de culpa do contratado, previstas neste instrumento.

CLÁUSULA TERCEIRA – MODELOS DE EXECUÇÃO E GESTÃO CONTRATUAIS

3.1. O regime de execução contratual, os modelos de gestão e de execução, assim como os prazos e condições de conclusão, entrega, observação e recebimento do objeto constam no Termo de Referência, anexo a este Contrato.

CLÁUSULA QUARTA – SUBCONTRATAÇÃO

4.1. Não será admitida a subcontratação do objeto contratual.

CLÁUSULA QUINTA – PREÇO

5.1. O valor total da contratação é de **R\$..... (.....)**

5.2. No valor acima estão incluídas todas as despesas ordinárias diretas e indiretas decorrentes da execução do objeto, inclusive tributos e/ou impostos, encargos sociais, trabalhistas, previdenciários, fiscais e comerciais incidentes, taxa de administração, frete, seguro e outros necessários ao cumprimento integral do objeto da contratação.

Deputado



CLÁUSULA SEXTA - PAGAMENTO

6.1. O prazo para pagamento ao contratado e demais condições a ele referentes encontram-se definidos no Termo de Referência, anexo a este Contrato.

CLÁUSULA SÉTIMA - REAJUSTE

7.1. Os preços inicialmente contratados são fixos e irreajustáveis no prazo de um ano contado da data do orçamento estimado.

7.1.1. O orçamento estimado pela Administração baseou-se nas planilhas referenciais elaboradas com base nas tabelas **SEINFRA/CE 28.1** mês/ano 10/2023.

7.2. Após o interregno de um ano, e independentemente de pedido do contratado, os preços iniciais serão reajustados, mediante a aplicação, pelo contratante, do índice **INCC**, divulgados pela Fundação Getúlio Vargas (**FGV**), exclusivamente para as obrigações iniciadas e concluídas após a ocorrência da anualidade.

7.2.1. Nos reajustes subsequentes ao primeiro, o interregno mínimo de um ano será contado a partir dos efeitos financeiros do último reajuste.

7.2.2. No caso de atraso ou não divulgação do(s) índice (s) de reajustamento, o contratante pagará ao contratado a importância calculada pela última variação conhecida, liquidando a diferença correspondente tão logo seja(m) divulgado(s) o(s) índice(s) definitivo(s).

7.2.2.1. Fica o Contratado obrigado a apresentar memória de cálculo referente ao reajustamento de preços do valor remanescente, sempre que este ocorrer.

7.3. Nas aferições finais, o(s) índice(s) utilizado(s) para reajuste será(ão), obrigatoriamente, o(s) definitivo(s).

7.4. Caso o(s) índice(s) estabelecido(s) para reajustamento venha(m) a ser extinto(s) ou de qualquer forma não possa(m) mais ser utilizado(s), será(ão) adotado(s), em substituição, o(s) que vier(em) a ser determinado(s) pela legislação então em vigor.

7.5. Na ausência de previsão legal quanto ao índice substituto, as partes elegerão novo índice oficial, para reajustamento do preço do valor remanescente, por meio de termo aditivo.

7.6. O reajuste será realizado por apostilamento.

CLÁUSULA OITAVA - OBRIGAÇÕES DO CONTRATANTE

8.1. São obrigações do Contratante:

8.1.1. Exigir o cumprimento de todas as obrigações assumidas pelo Contratado, de acordo com o contrato e seus anexos;

8.1.2. Receber o objeto no prazo e condições estabelecidas no Termo de Referência;

8.1.3. Notificar o Contratado por escrito da ocorrência de eventuais imperfeições, falhas ou irregularidades constatadas no curso da execução dos serviços, fixando prazo para a sua correção, certificando-se de que as soluções por ele propostas sejam as mais adequadas.

8.2. Notificar o Contratado, por escrito, sobre vícios, defeitos ou incorreções verificadas no objeto fornecido, para que seja por ele substituído, reparado ou corrigido, no total ou em parte, às suas expensas;

8.3. Acompanhar e fiscalizar a execução do contrato e o cumprimento das obrigações pelo Contratado;

8.4. Comunicar a empresa para emissão de Nota Fiscal no que se refere à parcela incontroversa da execução do objeto, para efeito de liquidação e pagamento, quando houver controvérsia sobre a execução do objeto, quanto à dimensão, qualidade e quantidade, conforme o art. 143 da Lei nº 14.133, de 2021;

8.5. Efetuar o pagamento ao Contratado do valor correspondente à execução do objeto, no prazo, forma e condições estabelecidos no presente Contrato e no Termo de Referência;

8.6. Aplicar ao Contratado as sanções previstas na lei e neste Contrato;

8.7. Cientificar o órgão de representação judicial do Município para adoção das medidas cabíveis quando do descumprimento de obrigações pelo Contratado;

Protesto



- 8.8. Explicitamente emitir decisão sobre todas as solicitações e reclamações relacionadas à execução do presente Contrato, ressalvados os requerimentos manifestamente impertinentes, meramente protelatórios ou de nenhum interesse para a boa execução do ajuste.
- 8.8.1. A Administração terá o prazo de 30 (trinta), a contar da data do protocolo do requerimento para decidir, admitida a prorrogação motivada, por igual período.
- 8.9. Responder eventuais pedidos de reestabelecimento do equilíbrio econômico-financeiro feitos pelo contratado no prazo máximo de 60 (sessenta) dias.
- 8.10. Comunicar o Contratado na hipótese de posterior alteração do projeto pelo Contratante, no caso do art. 93, §2º, da Lei nº 14.133, de 2021.
- 8.11. Fornecer por escrito as informações necessárias para o desenvolvimento dos serviços objeto do contrato.
- 8.12. Realizar avaliações periódicas da qualidade dos serviços, após seu recebimento.
- 8.13. Assegurar que o ambiente de trabalho, inclusive seus equipamentos e instalações, apresentem condições adequadas ao cumprimento, pelo Contratado, das normas de segurança e saúde no trabalho, quando o serviço for executado em suas dependências, ou em local por ela designado.
- 8.14. Não responder por quaisquer compromissos assumidos pelo Contratado com terceiros, ainda que vinculados à execução do contrato, bem como por qualquer dano causado a terceiros em decorrência de ato do Contratado, de seus empregados, prepostos ou subordinados.
- 8.15. Previamente à expedição da ordem de serviço, verificar pendências, liberar áreas e/ou adotar providências cabíveis para a regularidade do início da sua execução.

9. CLÁUSULA NONA - OBRIGAÇÕES DO CONTRATADO

- 9.1. O Contratado deve cumprir todas as obrigações constantes deste Contrato e de seus anexos, assumindo como exclusivamente seus os riscos e as despesas decorrentes da boa e perfeita execução do objeto, observando, ainda, as obrigações a seguir dispostas:
- 9.2. Manter preposto aceito pela Administração no local do serviço para representá-lo na execução do contrato.
- 9.2.2. A indicação ou a manutenção do preposto da empresa poderá ser recusada pelo órgão ou entidade, desde que devidamente justificada, devendo a empresa designar outro para o exercício da atividade.
- 9.3. Atender às determinações regulares emitidas pelo fiscal do contrato ou autoridade superior (art. 137, II) e prestar todo esclarecimento ou informação por eles solicitados;
- 9.4. Alocar os empregados necessários ao perfeito cumprimento das cláusulas deste contrato, com habilitação e conhecimento adequados, fornecendo os materiais, equipamentos, ferramentas e utensílios demandados, cuja quantidade, qualidade e tecnologia deverão atender às recomendações de boa técnica e a legislação de regência;
- 9.5. Reparar, corrigir, remover, reconstruir ou substituir, às suas expensas, no total ou em parte, no prazo fixado pelo fiscal do contrato, os serviços nos quais se verificarem vícios, defeitos ou incorreções resultantes da execução ou dos materiais empregados;
- 9.6. Responsabilizar-se pelos vícios e danos decorrentes da execução do objeto, de acordo com o Código de Defesa do Consumidor (Lei nº 8.078, de 1990), bem como por todo e qualquer dano causado à Administração ou terceiros, não reduzindo essa responsabilidade a fiscalização ou o acompanhamento da execução contratual pelo Contratante, que ficará autorizado a descontar dos pagamentos devidos ou da garantia, caso exigida no edital, o valor correspondente aos danos sofridos;
- 9.7. Efetuar comunicação ao Contratante, assim que tiver ciência da impossibilidade de realização ou finalização do serviço no prazo estabelecido, para adoção de ações de contingência cabíveis.
- 9.8. Não contratar, durante a vigência do contrato, cônjuge, companheiro ou parente em linha reta, colateral ou por afinidade, até o terceiro grau, de dirigente do contratante ou do fiscal ou gestor do contrato, nos termos do artigo 48, parágrafo único, da Lei nº 14.133, de 2021;

Pacoti



9.9. Quando não for possível a verificação da regularidade no Sistema de Cadastro de Fornecedores – SICAF, o contratado deverá entregar ao setor responsável pela fiscalização do contrato, até o 5º dia do mês seguinte ao da prestação dos serviços, os seguintes documentos:

- a) certidão conjunta relativa aos tributos federais e à Dívida Ativa da União;
- b) certidões que comprovem a regularidade perante a Fazenda Municipal ou Distrital do domicílio ou sede do contratado;
- c) Certidão de Regularidade do FGTS – CRF; e
- d) Certidão Negativa de Débitos Trabalhistas – CNDT;

9.10. Responsabilizar-se pelo cumprimento das obrigações previstas em Acordo, Convenção, Dissídio Coletivo de Trabalho ou equivalentes das categorias abrangidas pelo contrato, por todas as obrigações trabalhistas, sociais, previdenciárias, tributárias e as demais previstas em legislação específica, cuja inadimplência não transfere a responsabilidade ao Contratante;

9.11. Comunicar ao Fiscal do contrato, no prazo de 24 (vinte e quatro) horas, qualquer ocorrência anormal ou acidente que se verifique no local dos serviços.

9.12. Prestar todo esclarecimento ou informação solicitada pelo Contratante ou por seus prepostos, garantindo-lhes o acesso, a qualquer tempo, ao local dos trabalhos, bem como aos documentos relativos à execução do empreendimento.

9.13. Paralisar, por determinação do Contratante, qualquer atividade que não esteja sendo executada de acordo com a boa técnica ou que ponha em risco a segurança de pessoas ou bens de terceiros.

9.14. Promover a guarda, manutenção e vigilância de materiais, ferramentas, e tudo o que for necessário à execução do objeto; durante a vigência do contrato.

9.15. Conduzir os trabalhos com estrita observância às normas da legislação pertinente, cumprindo as determinações dos Poderes Públicos, mantendo sempre limpo o local dos serviços e nas melhores condições de segurança, higiene e disciplina.

9.16. Submeter previamente, por escrito, ao Contratante, para análise e aprovação, quaisquer mudanças nos métodos executivos que fujam às especificações do memorial descritivo ou instrumento congênere.

9.17. Não permitir a utilização de qualquer trabalho do menor de dezesseis anos, exceto na condição de aprendiz para os maiores de quatorze anos, nem permitir a utilização do trabalho do menor de dezoito anos em trabalho noturno, perigoso ou insalubre;

9.18. Manter durante toda a vigência do contrato, em compatibilidade com as obrigações assumidas, todas as condições exigidas para habilitação na licitação;

9.19. Cumprir, durante todo o período de execução do contrato, a reserva de cargos prevista em lei para pessoa com deficiência, para reabilitado da Previdência Social ou para aprendiz, bem como as reservas de cargos previstas na legislação (art. 116);

9.20. Comprovar a reserva de cargos a que se refere a cláusula acima, no prazo fixado pelo fiscal do contrato, com a indicação dos empregados que preencheram as referidas vagas (art. 116, parágrafo único);

9.21. Guardar sigilo sobre todas as informações obtidas em decorrência do cumprimento do contrato;

9.22. Arcar com o ônus decorrente de eventual equívoco no dimensionamento dos quantitativos de sua proposta, inclusive quanto aos custos variáveis decorrentes de fatores futuros e incertos, devendo complementá-los, caso o previsto inicialmente em sua proposta não seja satisfatório para o atendimento do objeto da contratação, exceto quando ocorrer algum dos eventos arrolados no art. 124, II, d, da Lei nº 14.133, de 2021;

9.23. Cumprir, além dos postulados legais vigentes de âmbito federal, estadual ou municipal, as normas de segurança do Contratante;

9.24. Manter os empregados nos horários predeterminados pelo Contratante.

9.25. Apresentar os empregados devidamente identificados por meio de crachá.

9.26. Apresentar ao Contratante, quando for o caso, a relação nominal dos empregados que adentrarão no órgão para a execução do serviço.

Deputado



9.27. Observar os preceitos da legislação sobre a jornada de trabalho, conforme a categoria profissional.

9.28. Atender às solicitações do Contratante quanto à substituição dos empregados alocados, no prazo fixado pela fiscalização do contrato, nos casos em que ficar constatado descumprimento das obrigações relativas à execução do serviço, conforme descrito nas especificações do objeto.

9.29. Instruir seus empregados quanto à necessidade de acatar as Normas Internas do Contratante.

9.30. Instruir seus empregados a respeito das atividades a serem desempenhadas, alertando-os a não executarem atividades não abrangidas pelo contrato, devendo o Contratado relatar ao Contratante toda e qualquer ocorrência neste sentido, a fim de evitar desvio de função.

9.31. Instruir os seus empregados, quanto à prevenção de incêndios nas áreas do Contratante.

9.32. Adotar as providências e precauções necessárias, inclusive consulta nos respectivos órgãos, se necessário for, a fim de que não venham a ser danificadas as redes hidrossanitárias, elétricas e de comunicação.

9.33. Estar registrada ou inscrita no Conselho Profissional competente, conforme as áreas de atuação previstas no Termo de Referência, em plena validade.

9.34. Obter junto aos órgãos competentes, conforme o caso, as licenças necessárias e demais documentos e autorizações exigíveis, na forma da legislação aplicável.

9.35. Elaborar o Diário de Obra, incluindo diariamente, pelo Engenheiro preposto responsável, as informações sobre o andamento do empreendimento, tais como, número de funcionários, de equipamentos, condições de trabalho, condições meteorológicas, serviços executados, registro de ocorrências e outros fatos relacionados, bem como os comunicados à Fiscalização e situação das atividades em relação ao cronograma previsto.

9.36. Refazer, às suas expensas, os trabalhos executados em desacordo com o estabelecido nas especificações, bem como substituir aqueles realizados com materiais defeituosos ou com vício de construção, pelo prazo de 05 (cinco) anos, contado da data de emissão do Termo de Recebimento Definitivo.

9.37. Utilizar somente matéria-prima florestal procedente, nos termos do artigo 11 do Decreto nº 5.975, de 2006, de:

- a) manejo florestal, realizado por meio de Plano de Manejo Florestal Sustentável - PMFS devidamente aprovado pelo órgão competente do Sistema Nacional do Meio Ambiente - SISNAMA;
- b) supressão da vegetação natural, devidamente autorizada pelo órgão competente do Sistema Nacional do Meio Ambiente - SISNAMA;
- c) florestas plantadas; e
- d) outras fontes de biomassa florestal, definidas em normas específicas do órgão ambiental competente.

9.38. Comprovar a procedência legal dos produtos ou subprodutos florestais utilizados em cada etapa da execução contratual, nos termos do artigo 4º, inciso IX, da Instrução Normativa SLTI/MP nº 1, de 19/01/2010, por ocasião da respectiva medição, mediante a apresentação dos seguintes documentos, conforme o caso:

- a) Cópias autenticadas das notas fiscais de aquisição dos produtos ou subprodutos florestais;
- b) Cópia dos Comprovantes de Registro do fornecedor e do transportador dos produtos ou subprodutos florestais junto ao Cadastro Técnico Federal de Atividades Potencialmente Poluidoras ou Utilizadoras de Recursos Ambientais - CTF, mantido pelo IBAMA, quando tal inscrição for obrigatória, acompanhados dos respectivos Certificados de Regularidade válidos, conforme artigo 17, inciso II, da Lei nº 6.938, de 1981, e legislação correlata;
- c) Documento de Origem Florestal - DOF, instituído pela Portaria nº 253, de 18/08/2006, do Ministério do Meio Ambiente, e Instrução Normativa IBAMA nº 21, de 24/12/2014, quando se tratar de produtos ou subprodutos florestais de origem nativa cujo transporte e armazenamento exijam a emissão de tal licença obrigatória; e

Protesto



9.38.2. Caso os produtos ou subprodutos florestais utilizados na execução contratual tenham origem em Estado que possua documento de controle próprio, o Contratado deverá apresentá-lo, em complementação ao DOF, a fim de demonstrar a regularidade do transporte e armazenamento nos limites do território estadual.

9.39. Observar as diretrizes, critérios e procedimentos para a gestão dos resíduos da construção civil estabelecidos na Resolução nº 307, de 05/07/2002, com as alterações posteriores, do Conselho Nacional de Meio Ambiente - CONAMA, conforme artigo 4º, §§ 2º e 3º, da Instrução Normativa SLTI/MP nº 1, de 19/01/2010, nos seguintes termos:

9.39.2. O gerenciamento dos resíduos originários da contratação deverá obedecer às diretrizes técnicas e procedimentos do Programa Municipal de Gerenciamento de Resíduos da Construção Civil, ou do Projeto de Gerenciamento de Resíduos da Construção Civil apresentado ao órgão competente, conforme o caso.

9.39.3. Nos termos dos artigos 3º e 10º da Resolução CONAMA nº 307, de 05/07/2002, o Contratado deverá providenciar a destinação ambientalmente adequada dos resíduos da construção civil originários da contratação, obedecendo, no que couber, aos seguintes procedimentos:

9.39.3.1. resíduos Classe A (reutilizáveis ou recicláveis como agregados): deverão ser reutilizados ou reciclados na forma de agregados, ou encaminhados a aterros de resíduos classe A de preservação de material para usos futuros.

9.39.3.2. resíduos Classe B (recicláveis para outras destinações): deverão ser reutilizados, reciclados ou encaminhados a áreas de armazenamento temporário, sendo dispostos de modo a permitir a sua utilização ou reciclagem futura.

9.39.3.3. resíduos Classe C (para os quais não foram desenvolvidas tecnologias ou aplicações economicamente viáveis que permitam a sua reciclagem/recuperação): deverão ser armazenados, transportados e destinados em conformidade com as normas técnicas específicas.

9.39.3.4. resíduos Classe D (perigosos, contaminados ou prejudiciais à saúde): deverão ser armazenados, transportados, reutilizados e destinados em conformidade com as normas técnicas específicas.

9.39.4. Em nenhuma hipótese o Contratado poderá dispor os resíduos originários da contratação em aterros de resíduos sólidos urbanos, áreas de "bota fora", encostas, corpos d'água, lotes vagos e áreas protegidas por Lei, bem como em áreas não licenciadas.

9.39.5. Para fins de fiscalização do fiel cumprimento do Programa Municipal de Gerenciamento de Resíduos da Construção Civil, ou do Projeto de Gerenciamento de Resíduos da Construção Civil, conforme o caso, o Contratado comprovará, sob pena de multa, que todos os resíduos removidos estão acompanhados de Controle de Transporte de Resíduos, em conformidade com as normas da Agência Brasileira de Normas Técnicas - ABNT, ABNT NBR ns. 15.112, 15.113, 15.114, 15.115 e 15.116, de 2004.

9.40. Observar as seguintes diretrizes de caráter ambiental:

9.40.2.

9.40.3. Qualquer instalação, equipamento ou processo, situado em local fixo, que libere ou emita matéria para a atmosfera, por emissão pontual ou fugitiva, utilizado na execução contratual, deverá respeitar os limites máximos de emissão de poluentes admitidos na Resolução CONAMA nº 382, de 26/12/2006, e legislação correlata, de acordo com o poluente e o tipo de fonte.

9.40.4. Na execução contratual, conforme o caso, a emissão de ruídos não poderá ultrapassar os níveis considerados aceitáveis pela Norma NBR-10.151 - Avaliação do Ruído em Áreas Habitadas visando o conforto da comunidade, da Associação Brasileira de Normas Técnicas - ABNT, ou aqueles estabelecidos na NBR-10.152 - Níveis de Ruído para conforto acústico, da Associação Brasileira de Normas Técnicas - ABNT, nos termos da Resolução CONAMA nº 01, de 08/03/90, e legislação correlata.

9.41. Nos termos do artigo 4º, § 3º, da Instrução Normativa SLTI/MP nº 1, de 19/01/2010, deverão ser utilizados, na execução contratual, agregados reciclados, sempre que existir a oferta de tais materiais,



capacidade de suprimento e custo inferior em relação aos agregados naturais, inserindo-se na planilha de formação de preços os custos correspondentes.

9.42. Responder por qualquer acidente de trabalho na execução dos serviços, por uso indevido de patentes registradas em nome de terceiros, por danos resultantes de defeitos ou incorreções dos serviços ou dos bens do Contratante, de seus funcionários ou de terceiros, ainda que ocorridos em via pública junto ao serviço de engenharia.

9.43. Realizar, conforme o caso, por meio de laboratórios previamente aprovados pela fiscalização e sob suas custas, os testes, ensaios, exames e provas que lhe caibam necessárias ao controle de qualidade dos materiais, serviços e equipamentos a serem aplicados nos trabalhos, conforme procedimento previsto nas especificações.

9.44. Providenciar, conforme o caso, as ligações definitivas das utilidades previstas no projeto (água, esgoto, gás, energia elétrica, telefone etc.), bem como atuar junto aos órgãos federais, estaduais e municipais e concessionárias de serviços públicos para a obtenção de licenças e regularização dos serviços e atividades concluídas (ex.: Licença Ambiental de Operação etc.).

9.45. A **CONTRATADA** deverá utilizar na **obra** apenas materiais e equipamentos em conformidade com os padrões e normas técnicas e de segurança aplicadas à espécie, responsabilizando-se integralmente pela **segurança**, manutenção, qualidade e quantidade dos mesmos, de acordo com o Projeto Básico do Edital.

9.46. O **MUNICÍPIO DE PACOTI** se reserva o direito de recusar materiais e equipamentos que não estejam dentro das normas e dos padrões técnicos e de segurança exigidos e aplicados aos mesmos, respondendo a **CONTRATADA**, integralmente, pelo custo de suas substituições, tantas vezes quantas necessárias forem e apontar a fiscalização do **MUNICÍPIO DE PACOTI**.

9.47. O canteiro de obras deverá ser instalado com área suficiente para desenvolver todas as atividades necessárias:

9.47.1. O canteiro de obras deve ser mantido organizado.

9.48. A **CONTRATADA** é obrigada a manter, por conta própria, as instalações da obra em perfeitas condições de conservação, limpeza, pintura e segurança, pelos prazos fixados no edital de licitação e/ou no **Contrato**.

4.49. A **CONTRATADA** deverá providenciar a execução de um painel, com uma placa da obra, conforme modelo apresentado pelo **MUNICÍPIO DE PACOTI**.

4.50. As placas deverão estar instaladas em até 05 (cinco) dias após ser dada a Ordem de Serviço da respectiva obra;

4.51. No canteiro de obras, só poderão ser colocadas outras placas eventuais subcontratados e de firmas fornecedoras, após prévio consentimento do Departamento.

4.52. Correrá por conta da **CONTRATADA** toda e qualquer operação para mobilização e desmobilização do canteiro de obras e, ao final, deverão ser recompostas todas as características originais, às suas expensas, devendo comunicar expressamente o **Setor de Engenharia**, antes de qualquer modificação necessária.

10.

CLÁUSULA DÉCIMA- OBRIGAÇÕES PERTINENTES À LGPD

10.1. As partes deverão cumprir a Lei nº 13.709, de 14 de agosto de 2018 (LGPD), quanto a todos os dados pessoais a que tenham acesso em razão do certame ou do contrato administrativo que eventualmente venha a ser firmado, a partir da apresentação da proposta no procedimento de contratação, independentemente de declaração ou de aceitação expressa.

10.2. Os dados obtidos somente poderão ser utilizados para as finalidades que justificaram seu acesso e de acordo com a boa-fé e com os princípios do art. 6º da LGPD.

10.3. É vedado o compartilhamento com terceiros dos dados obtidos fora das hipóteses permitidas em Lei.

10.4. A Administração deverá ser informada no prazo de 5 (cinco) dias úteis sobre todos os contratos de suboperação firmados ou que venham a ser celebrados pelo Contratado.

Deputado



10.5. Terminado o tratamento dos dados nos termos do art. 15 da LGPD, é dever do contratado eliminá-los, com exceção das hipóteses do art. 16 da LGPD, incluindo aquelas em que houver necessidade de guarda de documentação para fins de comprovação do cumprimento de obrigações legais ou contratuais e somente enquanto não prescritas essas obrigações.

10.6. É dever do contratado orientar e treinar seus empregados sobre os deveres, requisitos e responsabilidades decorrentes da LGPD.

10.7. O Contratado deverá exigir de suboperadores e subcontratados o cumprimento dos deveres da presente cláusula, permanecendo integralmente responsável por garantir sua observância.

10.8. O Contratante poderá realizar diligência para aferir o cumprimento dessa cláusula, devendo o Contratado atender prontamente eventuais pedidos de comprovação formulados.

10.9. O Contratado deverá prestar, no prazo fixado pelo Contratante, prorrogável justificadamente, quaisquer informações acerca dos dados pessoais para cumprimento da LGPD, inclusive quanto a eventual descarte realizado.

10.10. Bancos de dados formados a partir de contratos administrativos, notadamente aqueles que se proponham a armazenar dados pessoais, devem ser mantidos em ambiente virtual controlado, com registro individual rastreável de tratamentos realizados (LGPD, art. 37), com cada acesso, data, horário e registro da finalidade, para efeito de responsabilização, em caso de eventuais omissões, desvios ou abusos.

10.10.2. Os referidos bancos de dados devem ser desenvolvidos em formato interoperável, a fim de garantir a reutilização desses dados pela Administração nas hipóteses previstas na LGPD.

10.11. O contrato está sujeito a ser alterado nos procedimentos pertinentes ao tratamento de dados pessoais, quando indicado pela autoridade competente, em especial a ANPD por meio de opiniões técnicas ou recomendações, editadas na forma da LGPD.

10.12. Os contratos e convênios de que trata o § 1º do art. 26 da LGPD deverão ser comunicados à autoridade nacional.

11. CLÁUSULA DÉCIMA PRIMEIRA – GARANTIA DE EXECUÇÃO

11.1. Não haverá exigência de garantia contratual da execução.

12. CLÁUSULA DÉCIMA SEGUNDA – INFRAÇÕES E SANÇÕES ADMINISTRATIVAS

12.1. Comete infração administrativa, nos termos da Lei nº 14.133, de 2021, o contratado que:

- a) der causa à inexecução parcial do contrato;
- b) der causa à inexecução parcial do contrato que cause grave dano à Administração ou ao funcionamento dos serviços públicos ou ao interesse coletivo;
- c) der causa à inexecução total do contrato;
- d) ensejar o retardamento da execução ou da entrega do objeto da contratação sem motivo justificado;
- e) apresentar documentação falsa ou prestar declaração falsa durante a execução do contrato;
- f) praticar ato fraudulento na execução do contrato;
- g) comportar-se de modo inidôneo ou cometer fraude de qualquer natureza;
- h) praticar ato lesivo previsto no art. 5º da Lei nº 12.846, de 1º de agosto de 2013.

12.2. Serão aplicadas ao contratado que incorrer nas infrações acima descritas as seguintes sanções:

- i) **Advertência**, quando o contratado der causa à inexecução parcial do contrato, sempre que não se justificar a imposição de penalidade mais grave (art. 156, §2º, da Lei nº 14.133, de 2021);
- ii) **Impedimento de licitar e contratar**, quando praticadas as condutas descritas nas alíneas “b”, “c” e “d” do subitem acima deste Contrato, sempre que não se justificar a imposição de penalidade mais grave (art. 156, § 4º, da Lei nº 14.133, de 2021);
- iii) **Declaração de inidoneidade para licitar e contratar**, quando praticadas as condutas descritas nas alíneas “e”, “f”, “g” e “h” do subitem acima deste Contrato, bem como nas alíneas “b”, “c” e “d”, que justifiquem a imposição de penalidade mais grave (art. 156, §5º, da Lei nº 14.133, de 2021).

Deleita



iv) **Multa:**

- (1) Moratória de 0,1% (zero vírgula um por cento) por dia de atraso injustificado sobre o valor da parcela inadimplida, até o limite de 30 (trinta) dias;
 - (2) Moratória de 0,07% (sete centésimos por cento) do valor total do contrato por dia de atraso injustificado, até o máximo de 2% (dois por cento), pela inobservância do prazo fixado para apresentação, suplementação ou reposição da garantia.
 - a. O atraso superior a 25 (vinte e cinco) dias autoriza a Administração a promover a extinção do contrato por descumprimento ou cumprimento irregular de suas cláusulas, conforme dispõe o inciso I do art. 137 da Lei n. 14.133, de 2021.
 - (3) Compensatória, para as infrações descritas nas alíneas "e" a "h" do subitem 12.1, de 1% a 5% do valor do Contrato.
 - (4) Compensatória, para a inexecução total do contrato prevista na alínea "c" do subitem 12.1, de 1% a 5% do valor do Contrato.
 - (5) Para infração descrita na alínea "b" do subitem 12.1, a multa será de 1% a 3% do valor do Contrato.
 - (6) Para infrações descritas na alínea "d" do subitem 12.1, a multa será de 1% a 2% do valor do Contrato.
 - (7) Para a infração descrita na alínea "a" do subitem 12.1, a multa será de 1% a 3% do valor do Contrato, ressalvadas as seguintes infrações:
- 12.3. A aplicação das sanções previstas neste Contrato não exclui, em hipótese alguma, a obrigação de reparação integral do dano causado ao Contratante (art. 156, §9º, da Lei nº 14.133, de 2021)
- 12.4. Todas as sanções previstas neste Contrato poderão ser aplicadas cumulativamente com a multa (art. 156, §7º, da Lei nº 14.133, de 2021).
- 12.4.2. Antes da aplicação da multa será facultada a defesa do interessado no prazo de 15 (quinze) dias úteis, contado da data de sua intimação (art. 157, da Lei nº 14.133, de 2021)
 - 12.4.3. Se a multa aplicada e as indenizações cabíveis forem superiores ao valor do pagamento eventualmente devido pelo Contratante ao Contratado, além da perda desse valor, a diferença será descontada da garantia prestada ou será cobrada judicialmente (art. 156, §8º, da Lei nº 14.133, de 2021).
 - 12.4.4. Previamente ao encaminhamento à cobrança judicial, a multa poderá ser recolhida administrativamente no prazo máximo de 30 (trinta) dias, a contar da data do recebimento da comunicação enviada pela autoridade competente.
- 12.5. A aplicação das sanções realizar-se-á em processo administrativo que assegure o contraditório e a ampla defesa ao Contratado, observando-se o procedimento previsto no **caput** e parágrafos do art. 158 da Lei nº 14.133, de 2021, para as penalidades de impedimento de licitar e contratar e de declaração de inidoneidade para licitar ou contratar.
- 12.6. Na aplicação das sanções serão considerados (art. 156, §1º, da Lei nº 14.133, de 2021):
- a) a natureza e a gravidade da infração cometida;
 - b) as peculiaridades do caso concreto;
 - c) as circunstâncias agravantes ou atenuantes;
 - d) os danos que dela provierem para o Contratante;
 - e) a implantação ou o aperfeiçoamento de programa de integridade, conforme normas e orientações dos órgãos de controle.
- 12.7. Os atos previstos como infrações administrativas na Lei nº 14.133, de 2021, ou em outras leis de licitações e contratos da Administração Pública que também sejam tipificados como atos lesivos na Lei nº 12.846, de 2013, serão apurados e julgados conjuntamente, nos mesmos autos, observados o rito procedimental e autoridade competente definidos na referida Lei (art. 159).
- 12.8. A personalidade jurídica do Contratado poderá ser desconsiderada sempre que utilizada com abuso do direito para facilitar, encobrir ou dissimular a prática dos atos ilícitos previstos neste Contrato ou para provocar confusão patrimonial, e, nesse caso, todos os efeitos das sanções aplicadas à pessoa

Deputado

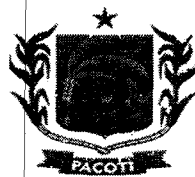

jurídica serão estendidos aos seus administradores e sócios com poderes de administração, à pessoa jurídica sucessora ou à empresa do mesmo ramo com relação de coligação ou controle, de fato ou de direito, com o Contratado, observados, em todos os casos, o contraditório, a ampla defesa e a obrigatoriedade de análise jurídica prévia (art. 160, da Lei nº 14.133, de 2021)

12.9. O Contratante deverá, no prazo máximo de 15 (quinze) dias úteis, contado da data de aplicação da sanção, informar e manter atualizados os dados relativos às sanções por ela aplicadas, para fins de publicidade no Cadastro Nacional de Empresas Inidôneas e Suspensas (Ceis) e no Cadastro Nacional de Empresas Punidas (Cnep), instituídos no âmbito do Poder Executivo Federal. (Art. 161, da Lei nº 14.133, de 2021)

12.10. As sanções de impedimento de licitar e contratar e declaração de inidoneidade para licitar ou contratar são passíveis de reabilitação na forma do art. 163 da Lei nº 14.133/21.

12.11. Os débitos do contratado para com a Administração contratante, resultantes de multa administrativa e/ou indenizações, não inscritos em dívida ativa, poderão ser compensados, total ou parcialmente, com os créditos devidos pelo referido órgão decorrentes deste mesmo contrato ou de outros contratos administrativos que o contratado possua com o mesmo órgão ora contratante, na forma da Instrução Normativa SEGES/ME nº 26, de 13 de abril de 2022.

13. CLÁUSULA DÉCIMA TERCEIRA – DA EXTINÇÃO CONTRATUAL

13.1. O contrato será extinto quando cumpridas as obrigações de ambas as partes, ainda que isso ocorra antes do prazo estipulado para tanto.

13.2. Se as obrigações não forem cumpridas no prazo estipulado, a vigência ficará prorrogada até a conclusão do objeto, caso em que deverá a Administração providenciar a readequação do cronograma fixado para o contrato.

13.3. Quando a não conclusão do contrato referida no item anterior decorrer de culpa do contratado:

- a) ficará ele constituído em mora, sendo-lhe aplicáveis as respectivas sanções administrativas; e
- b) poderá a Administração optar pela extinção do contrato e, nesse caso, adotará as medidas admitidas em lei para a continuidade da execução contratual.

13.4. O contrato poderá ser extinto antes de cumpridas as obrigações nele estipuladas, ou antes do prazo nele fixado, por algum dos motivos previstos no artigo 137 da Lei nº 14.133/21, bem como amigavelmente, assegurados o contraditório e a ampla defesa.

13.4.2. Nesta hipótese, aplicam-se também os artigos 138 e 139 da mesma Lei.

13.4.3. A alteração social ou a modificação da finalidade ou da estrutura da empresa não ensejará a extinção se não restringir sua capacidade de concluir o contrato.

13.4.3.1. Se a operação implicar mudança da pessoa jurídica contratada, deverá ser formalizado termo aditivo para alteração subjetiva.

13.5. O termo de extinção, sempre que possível, será precedido:

- 13.5.2. Balanço dos eventos contratuais já cumpridos ou parcialmente cumpridos;
- 13.5.3. Relação dos pagamentos já efetuados e ainda devidos;
- 13.5.4. Indenizações e multas.

13.6. A extinção do contrato não configura óbice para o reconhecimento do desequilíbrio econômico-financeiro, hipótese em que será concedida indenização por meio de termo indenizatório (art. 131, caput, da Lei nº 14.133, de 2021).

13.7. O contrato poderá ser extinto caso se constate que o contratado mantém vínculo de natureza técnica, comercial, econômica, financeira, trabalhista ou civil com dirigente do órgão ou entidade contratante ou com agente público que tenha desempenhado função na licitação ou atue na fiscalização ou na gestão do contrato, ou que deles seja cônjuge, companheiro ou parente em linha reta, colateral ou por afinidade, até o terceiro grau (art. 14, inciso IV, da Lei nº 14.133, de 2021).

Deputado



14. CLÁUSULA DÉCIMA QUARTA – DOTAÇÃO ORÇAMENTÁRIA

14.1. As despesas decorrentes da presente contratação correrão à conta de recursos específicos consignados no Orçamento Geral do Município deste exercício, na dotação abaixo discriminada: Dotação Orçamentária nº. **0501.26.782.2601.1.023 – Elemento de Despesas nº. 4.4.90.51.00.**

14.2. A dotação relativa aos exercícios financeiros subsequentes será indicada após aprovação da Lei Orçamentária respectiva e liberação dos créditos correspondentes, mediante apostilamento.

15. CLÁUSULA DÉCIMA QUINTA – DOS CASOS OMISSOS

15.1. Os casos omissos serão decididos pelo contratante, segundo as disposições contidas na Lei nº 14.133, de 2021, e demais normas federais aplicáveis e, subsidiariamente, segundo as disposições contidas na Lei nº 8.078, de 1990 – Código de Defesa do Consumidor – e normas e princípios gerais dos contratos.

16. CLÁUSULA DÉCIMA SEXTA – ALTERAÇÕES

16.1. Eventuais alterações contratuais reger-se-ão pela disciplina dos arts. 124 e seguintes da Lei nº 14.133, de 2021.

16.2. O contratado é obrigado a aceitar, nas mesmas condições contratuais, os acréscimos ou supressões que se fizerem necessários, até o limite de 25% (vinte e cinco por cento) do valor inicial atualizado do contrato.

16.3. As alterações contratuais deverão ser promovidas mediante celebração de termo aditivo, submetido à prévia aprovação da consultoria jurídica do contratante, salvo nos casos de justificada necessidade de antecipação de seus efeitos, hipótese em que a formalização do aditivo deverá ocorrer no prazo máximo de 1 (um) mês (art. 132 da Lei nº 14.133, de 2021).

16.4. Registros que não caracterizam alteração do contrato podem ser realizados por simples apostila, dispensada a celebração de termo aditivo, na forma do art. 136 da Lei nº 14.133, de 2021.

17. CLÁUSULA DÉCIMA SÉTIMA – PUBLICAÇÃO

17.1. Incumbirá ao contratante divulgar o presente instrumento no sítio oficial na Internet, em atenção ao c/c art. 176 e art. 91, *caput*, da Lei n.º 14.133, de 2021, e ao art. 8º, §2º, da Lei n. 12.527, de 2011.

18. CLÁUSULA DÉCIMA OITAVA – FORO (art. 92, §1º)

18.1. Fica eleito o Foro da Justiça Estadual no Ceará, Seção Judiciária de Pacoti para dirimir os litígios que decorrerem da execução deste Termo de Contrato que não puderem ser compostos pela conciliação, conforme art. 92, §1º, da Lei nº 14.133/21.

_____, (dia) do (mês) do (ano).

CONTRATANTE

CONTRATADO

Pacoti