

EDITAL N° 09/2024

PROCESSO ADMINISTRATIVO N° 4739/2024

PROTOCOLO N° 15433/2024

PREÂMBULO

Torna-se público que a Prefeitura Municipal de Currais Novos/RN, por meio do Agente de Contratação designado(a) pela portaria n° 1.556 de 29 de agosto de 2024, sediada na Praça Desembargador Tomaz Salustino, 90, Centro, Currais Novos/RN, CEP: 59.380-000, realizará licitação para **CONTRATAÇÃO DE EMPRESA ESPECIALIZADA EM EXECUÇÃO DE OBRAS E SERVIÇOS DE ENGENHARIA CIVIL, PARA CONSTRUÇÃO DE COZINHA INDUSTRIAL NA COMUNIDADE TRANGOLA**, na modalidade **CONCORRÊNCIA**, na forma **ELETRÔNICA**, do tipo **menor preço**, sob o regime de Empreitada por Preço Global, nos termos da Lei federal n° 14.133, de 1° de abril de 2021, do Decreto n° 11.462, de 31 de março de 2023, e demais legislações aplicáveis e, ainda, de acordo com as condições estabelecidas neste Edital.

Data da sessão: 20 de setembro 2024.

Horário: 08:30 horas.

Local: Portal de Compras do Governo Federal - <https://www.gov.br/compras/pt-br>

1. DO OBJETO

1.1. O objeto da presente licitação é a escolha da proposta mais vantajosa para **CONTRATAÇÃO DE EMPRESA ESPECIALIZADA EM EXECUÇÃO DE OBRAS E SERVIÇOS DE ENGENHARIA CIVIL, PARA CONSTRUÇÃO DE COZINHA INDUSTRIAL NA COMUNIDADE TRANGOLA**, conforme condições, quantidades e exigências estabelecidas neste Edital e seus anexos.

1.2. O critério de julgamento adotado será o **menor preço**, sob o regime de Empreitada por Preço Global, observadas as exigências contidas nos Projetos, Memorial Descritivo, Planilha Orçamentária, Cronograma Físico-Financeiro, e especificações deste Edital.

2. DA PARTICIPAÇÃO NA LICITAÇÃO.

2.1. Poderão participar desta Concorrência interessados que estejam com Credenciamento regular no Sistema de Cadastramento Unificado de Fornecedores – SICAF, conforme disposto no art. 4º, parágrafo 2º da Instrução Normativa SEGES/ME n° 67, de 8 de julho de 2021.

2.1.1. Os interessados deverão atender às condições exigidas no cadastramento no SICAF até o terceiro dia útil anterior à data prevista para recebimento das propostas.

2.2. O licitante responsabiliza-se exclusiva e formalmente pelas transações efetuadas em seu nome, assume como firmes e verdadeiras suas propostas e seus lances, inclusive os atos praticados diretamente ou por seu representante, excluída a responsabilidade do provedor do sistema ou do órgão ou entidade promotora da licitação por eventuais danos decorrentes de uso indevido das credenciais de acesso, ainda que por terceiros.

2.3. É de responsabilidade do cadastrado conferir a exatidão dos seus dados cadastrais nos Sistemas relacionados no item anterior e mantê-los atualizados junto aos órgãos responsáveis pela informação, devendo proceder, imediatamente, à correção ou à alteração dos registros tão logo identifique incorreção ou aqueles se tornem desatualizados.

2.4. A não observância do disposto no item anterior poderá ensejar desclassificação no momento da habilitação

2.5. Será concedido tratamento favorecido para as microempresas e empresas de pequeno porte, nos limites previstos da Lei Complementar nº 123, de 2006.

2.6. Não poderão disputar esta licitação:

2.6.1. Proibidos de participar de licitações e celebrar contratos administrativos, na forma da legislação vigente;

2.6.2. Aquele que não atenda às condições deste Edital e seu(s) anexo(s);

2.6.3. Autor do anteprojeto, do projeto básico ou do projeto executivo, pessoa física ou jurídica, quando a licitação versar sobre serviços a ele relacionados;

2.6.4. Estrangeiros que não tenham representação legal no Brasil com poderes expressos para receber citação e responder administrativa ou judicialmente;

2.6.5. Empresa, isoladamente ou em consórcio, responsável pela elaboração do projeto básico ou do projeto executivo, ou empresa da qual o autor do projeto seja dirigente, gerente, controlador, acionista ou detentor de mais de 5% (cinco por cento) do capital com direito a voto, responsável técnico ou subcontratado, quando a licitação versar sobre serviços a ela necessários;

2.6.6. Pessoa jurídica que se encontre, ao tempo da licitação, impossibilitada de participar da licitação em decorrência de sanção que lhe foi imposta, pela Prefeitura Municipal de Currais Novos - RN ou por qualquer órgão da administração pública.

2.6.7. Aquele que mantenha vínculo de natureza técnica, comercial, econômica, financeira, trabalhista ou civil com dirigente do órgão ou entidade contratante ou com agente público que desempenhe função na licitação ou atue na fiscalização ou na gestão do contrato, ou que deles seja cônjuge, companheiro ou parente em linha reta, colateral ou por afinidade, até o terceiro grau;

2.6.8. Empresas controladoras, controladas ou coligadas, nos termos da Lei nº 6.404, de 15 de dezembro de 1976, concorrendo entre si;

2.6.9. Pessoa física ou jurídica que, nos 5 (cinco) anos anteriores à divulgação do edital, tenha sido condenada judicialmente, com trânsito em julgado, por exploração de trabalho infantil, por submissão de trabalhadores a condições análogas às de escravo ou por contratação de adolescentes nos casos vedados pela legislação trabalhista;

2.6.10. Agente público do órgão ou entidade licitante;

2.6.11. Pessoas jurídicas reunidas em consórcio;

2.6.12. Organizações da Sociedade Civil de Interesse Público - OSCIP, atuando nessa condição;

2.6.13. Que estejam sob falência, concurso de credores, concordata ou insolvência, em processo de dissolução ou liquidação;

2.6.14. Instituições sem fins lucrativos (parágrafo único do art. 12 da Instrução Normativa/SEGES nº 05/2017).

2.7. Nenhuma pessoa poderá representar mais de uma empresa na presente licitação.

2.8. Não poderá participar, direta ou indiretamente, da licitação ou da execução do contrato agente público do órgão ou entidade contratante, devendo ser observadas as situações que possam configurar conflito de interesses no exercício ou após o exercício do cargo ou emprego, nos termos da legislação que disciplina a matéria, conforme [§ 1º do art. 9º da Lei nº 14.133, de 2021](#).

3. DA VISITAÇÃO DO LOCAL DA OBRA

3.1. O licitante poderá realizar visita prévia e inspecionar o local da obra e cercanias no Endereço: Sítio Comunidade Trângola – Zona Rural– Currais Novos RN. De modo a obter, para sua própria utilização e por sua exclusiva responsabilidade, toda informação necessária à elaboração da proposta, devendo fazer juntada da DECLARAÇÃO DE VISITA TÉCNICA – ANEXO II deste edital.

3.2. A visita e inspeção prévia do local e cercanias têm por finalidade obter para a utilização e exclusiva responsabilidade do licitante, toda a informação necessária à elaboração da proposta, tais como: as condições locais, quantidade e natureza dos trabalhos, materiais e equipamentos necessários à execução da mesma; formas e condições de suprimentos; meios de acesso ao local. Todos os custos associados à visita e à inspeção serão de inteira responsabilidade do licitante.

3.3. Não serão admitida posterior modificação nos preços, prazos ou condições da proposta, principalmente quanto à sondagem da terra e da fundação, sob alegação de insuficiência de dados e/ou informações sobre os serviços ou condições do local.

3.4. Os participantes deverão ter pleno conhecimento dos elementos constantes deste Edital, das condições gerais e particulares do objeto da licitação e do local onde serão executadas as obras e/ou serviços, não podendo invocar qualquer desconhecimento, como elemento impeditivo da correta formulação da proposta e do integral cumprimento do contrato.

3.5. O quadro técnico da Secretaria Municipal de Infraestrutura e Serviços Urbanos estará à disposição para auxílio à licitante em sua visita caso esta faça solicitação de acompanhamento com agendamento até 24 horas antes da abertura do certame. Para as empresas que optarem por não fazer a visita prévia para inspeção do local deverá apresentar uma declaração onde especifique que tem pleno conhecimento das condições e peculiaridades inerentes à natureza das obras objeto da licitação, o grau de complexidade construtiva, as metodologias e soluções de engenharia, localização de jazidas, geografia do terreno, quantificação dos principais insumos indicados no projeto, trajeto necessário à localização da obra, bem como da localização de canteiros para instalações necessárias à execução da obra.

3.6. Declarando que renuncia à Visita Técnica aos locais e as instalações para a prestação dos serviços constantes do objeto deste Edital, e o quadro técnico da empresa tomou conhecimento das reais condições de execução dos serviços, bem como coletaram informações de todos os dados e elementos necessários à perfeita elaboração da Proposta de Preços, responsabilizando-se por manter as garantias da proposta - ANEXO IV deste Edital.

4. DA APRESENTAÇÃO DA PROPOSTA E DOS DOCUMENTOS DE HABILITAÇÃO

4.1. Na presente licitação, a fase de habilitação sucederá as fases de apresentação de propostas e lances e de julgamento.

4.2. Os licitantes encaminharão, exclusivamente por meio do sistema eletrônico, proposta com a descrição do objeto ofertado e o preço, até a data e o horário estabelecidos para abertura da sessão pública, quando, então, encerrar-se-á automaticamente a etapa de envio dessa documentação.

4.3. No cadastramento da proposta inicial, o licitante declarará, em campo próprio do sistema, que:

4.3.1. Está ciente e concorda com as condições contidas no edital e seus anexos, bem como de que a proposta apresentada compreende a integralidade dos custos para atendimento dos direitos trabalhistas assegurados na Constituição Federal, nas leis trabalhistas, nas normas infra legais, nas convenções coletivas de trabalho e nos termos de ajustamento de conduta vigentes na data de sua entrega em definitivo e que cumpre plenamente os requisitos de habilitação definidos no instrumento convocatório;

4.3.2. Não emprega menor de 18 anos em trabalho noturno, perigoso ou insalubre e não emprega menor de 16 anos, salvo menor, a partir de 14 anos, na condição de aprendiz, nos termos do artigo 7º, XXXIII, da Constituição;

4.3.3. Não possui empregados executando trabalho degradante ou forçado, observando o disposto nos incisos III e IV do art. 1º e no inciso III do art. 5º da Constituição Federal;

4.3.4. Cumpre as exigências de reserva de cargos para pessoa com deficiência e para reabilitado da Previdência Social, previstas em lei e em outras normas específicas.

- 4.4. Os licitantes poderão deixar de apresentar os documentos de habilitação que constem do SICAF, assegurado aos demais licitantes o direito de acesso aos dados constantes dos sistemas.
- 4.5. O fornecedor enquadrado como microempresa ou empresa de pequeno porte, ainda, em campo próprio do sistema eletrônico, que cumpre os requisitos estabelecidos no artigo 3º da Lei Complementar nº 123, de 2006, estando apto a usufruir do tratamento favorecido estabelecido em seus arts. 42 a 49, observado o disposto nos §§ 1º ao 3º do art. 4º, da Lei n.º 14.133, de 2021.
- 4.6. Para as licitantes enquadradas no regime simplificado de tributação (Simples Nacional), conforme LC 123/2006 e suas alterações, a planilha de composição de custos (BDI) com impostos (ISS, PIS, COFINS e outros), deverá ser compatível com as alíquotas a que a empresa está obrigada a recolher, previstas no Anexo IV da supramencionada Lei Complementar, bem como que a composição de encargos sociais não inclua os gastos relativos às contribuições que essas estão dispensadas de recolhimento (SESI, SENAI, SEBRAE etc.), conforme dispões o art. 13, § 3º do dispositivo legal e já entendido no Acórdão nº 2622/2013 – Plenário – TCU.
- 4.7. Apresentar juntamente com o BDI, o extrato do PGDAS-D do Simples Nacional (anexo IV), para conferência das respectivas alíquotas, na competência do mês anterior ao do certame.
- 4.8. As Microempresas e Empresas de Pequeno Porte deverão encaminhar a documentação de habilitação, ainda que haja alguma restrição de regularidade fiscal e trabalhista, nos termos do art. 43, § 1º da LC nº 123, de 2006.
- 4.9. A falsidade da declaração de que trata os itens 4.3 ou 4.5 sujeitará o licitante às sanções previstas na Lei nº 14.133, de 2021, e neste Edital.
- 4.10. Incumbirá ao licitante acompanhar as operações no sistema eletrônico durante a sessão pública da Concorrência, ficando responsável pelo ônus decorrente da perda de negócios, diante da inobservância de quaisquer mensagens emitidas pelo sistema ou de sua desconexão.
- 4.11. Até a abertura da sessão pública, os licitantes poderão retirar ou substituir a proposta e os documentos de habilitação anteriormente inseridos no sistema;
- 4.12. Não será estabelecida, nessa etapa do certame, ordem de classificação entre as propostas apresentadas, o que somente ocorrerá após a realização dos procedimentos de negociação e julgamento da proposta.
- 4.13. Os documentos que compõem a proposta e a habilitação do licitante melhor classificado somente serão disponibilizados para avaliação do agente de contratação e para acesso público após o encerramento do envio de lances.

5. DO PREENCHIMENTO DA PROPOSTA

- 5.1. O licitante deverá enviar sua proposta mediante o preenchimento, no sistema eletrônico, dos seguintes campos:
- 5.1.1 Valor unitário do item e global da prestação do serviço, conforme planilha orçamentária anexo.
- 5.1.2 Descrição detalhada do objeto, contendo as informações similares à especificação dos Projetos, Memorial Descritivo, Planilha Orçamentária, Cronograma Físico-Financeiro, e especificações deste Edital: indicando, no que for aplicável, o modelo, prazo de validade ou de garantia, número do registro ou inscrição do bem no órgão competente, quando for o caso;
- 5.2 Todas as especificações do objeto contidas na proposta vinculam a Contratada.
- 5.3 Nos valores propostos estarão inclusos todos os custos operacionais, encargos previdenciários, trabalhistas, tributários, comerciais e quaisquer outros que incidam direta ou indiretamente no serviço.
- 5.4 Os preços ofertados, tanto na proposta inicial, quanto na etapa de lances, serão de exclusiva responsabilidade do licitante, não lhe assistindo o direito de pleitear qualquer alteração, sob alegação de erro, omissão ou qualquer outro pretexto.

- 5.5 O prazo de validade da proposta não será inferior a 120 (cento e vinte) dias, a contar da data de sua apresentação.
- 5.6 O licitante deverá declarar, para cada item, em campo próprio do sistema COMPRAS.GOV, se o produto ofertado é manufaturado nacional beneficiado por um dos critérios de margem de preferência indicados nos Projetos, Memorial Descritivo, Planilha Orçamentária, Cronograma Físico-Financeiro, e especificações deste Edital.
- 5.6.1 Na Planilha de preços deverá prevê os preços unitários e preços totais, o orçamento sintético conforme modelo apresentado no orçamento base, as composições analíticas dos serviços e o detalhamento dos encargos sociais adotados na proposta;
- 5.6.2 No cronograma físico-financeiro, deverá prevê desembolsos mensais, o qual terá seus valores ajustados durante a execução da obra;
- 5.7 O prazo de execução dos serviços deverá estar conforme cronograma físico-financeiro fornecido pela Prefeitura Municipal de Currais Novos/RN.
- 5.8 O cálculo e Detalhamento do BDI conforme desoneração adotada no orçamento base, observando que para os licitantes enquadrados no regime simplificado de tributação, conforme LC 123/2006, a composição de custos com impostos, deverá ser adequada nos termos do Art. 18 da supracitada lei, como já mencionado no subitem 4.6.
- 5.9 Declaração de que a proposta está considerando todos os custos envolvidos para conclusão da obra e que se responsabiliza pela conclusão da mesma, conforme projetos apresentados na licitação.
- 5.10 Declaração de que nos preços propostos já estão neles incluídas todas as despesas, inclusive aquelas relativas a taxas, impostos, fretes, seguros, mão-de-obra, encargos sociais, testes, ferramentas e demais encargos, enfim todos os custos diretos e indiretos necessários para execução perfeita dos serviços discriminados nos projetos e memorial descritivo.
- 5.11 Declaração expressa de aceitação das condições do presente Edital, das disposições técnicas, da minuta contratual, bem como de sujeições às condições fixadas pelo Município de Currais Novos/RN.
- 5.12 Declaração expressa de que a licitante atesta ter conhecimento dos projetos, especificações e que as mesmas são satisfatórias e corretas para serem executadas dentro do prazo previsto.
- 5.13 Declaração de responsabilidade pela qualidade das obras, materiais e serviços executados/fornecidos, inclusive a promoção de readequações, sempre que detectadas impropriedades que possam comprometer o prosseguimento do objeto.
- 5.14 Não serão levadas em consideração as propostas que tenham sido elaboradas em desacordo com o presente Edital ou não forem assinadas ou rubricadas pelos representantes legais ou procuradores e engenheiro civil da empresa, devidamente identificados.
- 5.15 A Comissão de licitação não levará em conta propostas para execução parcial dos serviços, nem propostas que contenham quaisquer ofertas de vantagens não previstas no Edital.

6 DA ABERTURA DA SESSÃO, CLASSIFICAÇÃO DAS PROPOSTAS E FORMULAÇÃO DE LANCES.

- 6.1 A abertura da presente licitação dar-se-á automaticamente em sessão pública, por meio de sistema eletrônico, na data, horário e local indicado neste Edital.
- 6.2 O sistema disponibilizará campo próprio para troca de mensagens entre o Agente de Contratação e os licitantes.
- 6.3 Iniciada a etapa competitiva, os licitantes deverão encaminhar lances exclusivamente por meio de sistema eletrônico, sendo imediatamente informados do seu recebimento e do valor consignado no registro.
- 6.4 O lance deverá ser ofertado pelo valor global, no entanto os valores unitários devem obedecer os ditames da planilha orçamentária anexa, não podendo ultrapassar os valores máximos, nem tampouco serem inexequíveis.

6.4.1 Para aferição de exequibilidade dos preços, serão considerados os argumentos da licitante que será devidamente intimada a prestar esclarecimentos, bem como análise da equipe técnica, e os parâmetros da lei 14.133/2021.

6.5 Os licitantes poderão oferecer lances sucessivos, observando o horário fixado para abertura da sessão e as regras estabelecidas no Edital.

6.6 O licitante somente poderá oferecer lance de valor inferior ao último por ele ofertado e registrado pelo sistema.

6.7 Fica estabelecido o intervalo mínimo de diferença de valor entre os lances no valor de R\$ 100,00 (cem) reais, conforme art. 57 da lei 14.133/2021.

6.8 O licitante poderá, uma única vez, excluir seu último lance ofertado, no intervalo de quinze segundos após o registro no sistema, na hipótese de lance inconsistente ou inexequível.

6.9 O procedimento seguirá de acordo com o modo de disputa “aberto e fechado”.

6.9.1 A etapa de lances da sessão pública terá duração de quinze minutos. Após esse prazo, o sistema encaminhará aviso de fechamento iminente dos lances, após o que transcorrerá o período de até dez minutos, aleatoriamente determinado, findo o qual será automaticamente encerrada a recepção de lances.

6.9.2 Encerrado o prazo previsto no subitem anterior, o sistema abrirá oportunidade para que o autor da oferta de valor mais baixo e os das ofertas com preços até 10% (dez por cento) superiores àquela possam ofertar um lance final e fechado em até cinco minutos, o qual será sigiloso até o encerramento deste prazo.

6.9.3 No procedimento de que trata o subitem supra, o licitante poderá optar por manter o seu último lance da etapa aberta, ou por ofertar melhor lance.

6.9.4 Não havendo pelo menos três ofertas nas condições definidas neste item, poderão os autores dos melhores lances subsequentes, na ordem de classificação, até o máximo de três, oferecer um lance final e fechado em até cinco minutos, o qual será sigiloso até o encerramento deste prazo.

6.9.5 Após o término dos prazos estabelecidos nos itens anteriores, o sistema ordenará e divulgará os lances segundo a ordem crescente de valores.

6.10 Não serão aceitos dois ou mais lances de mesmo valor, prevalecendo aquele que for recebido e registrado em primeiro lugar.

6.11 Durante o transcurso da sessão pública, os licitantes serão informados, em tempo real, do valor do menor lance registrado, vedada a identificação do licitante.

6.12 No caso de desconexão com o Agente de Contratação, no decorrer da etapa competitiva da Concorrência, o sistema eletrônico poderá permanecer acessível aos licitantes para a recepção dos lances.

6.13 Quando a desconexão do sistema eletrônico para o Agente de Contratação persistir por tempo superior a dez minutos, a sessão pública será suspensa e reiniciada somente após decorridas vinte e quatro horas da comunicação do fato pelo Agente de Contratação aos participantes, no sítio eletrônico utilizado para divulgação.

6.14 Caso o licitante não apresente lances, concorrerá com o valor de sua proposta.

6.15 Em relação a itens não exclusivos para participação de microempresas e empresas de pequeno porte, uma vez encerrada a etapa de lances, será efetivada a verificação automática, junto à Receita Federal, do porte da entidade empresarial. O sistema identificará em coluna própria as microempresas e empresas de pequeno porte participantes, procedendo à comparação com os valores da primeira colocada, se esta for empresa de maior porte, assim como das demais classificadas, para o fim de aplicar-se o disposto nos arts. 44 e 45 da Lei Complementar nº 123, de 2006, regulamentada pelo Decreto nº 8.538, de 2015.

6.15.1 Nessas condições, as propostas de microempresas e empresas de pequeno porte que se encontrarem na faixa de até 10% (dez por cento) acima da melhor proposta ou melhor lance serão consideradas empatadas com a primeira colocada.

6.15.2 A melhor classificada nos termos do subitem anterior terá o direito de encaminhar uma última oferta para desempate, obrigatoriamente em valor inferior ao da primeira colocada, no prazo de 5 (cinco) minutos controlados pelo sistema, contados após a comunicação automática para tanto.

6.15.3 Caso a microempresa ou a empresa de pequeno porte melhor classificada desista ou não se manifeste no prazo estabelecido, serão convocadas as demais licitantes microempresa e empresa de pequeno porte que se encontrem naquele intervalo de 10% (dez por cento), na ordem de classificação, para o exercício do mesmo direito, no prazo estabelecido no subitem anterior.

6.15.4 No caso de equivalência dos valores apresentados pelas microempresas e empresas de pequeno porte que se encontrem nos intervalos estabelecidos nos subitens anteriores, será realizado sorteio entre elas para que se identifique aquela que primeiro poderá apresentar melhor oferta.

6.16 Encerrada a etapa de envio de lances da sessão pública, na hipótese da proposta do primeiro colocado permanecer acima do preço máximo ou inferior ao desconto definido para a contratação, o Agente de Contratação poderá negociar condições mais vantajosas, após definido o resultado do julgamento.

6.16.1 A negociação poderá ser feita com os demais licitantes, segundo a ordem de classificação inicialmente estabelecida, quando o primeiro colocado, mesmo após a negociação, for desclassificado em razão de sua proposta permanecer acima do preço máximo definido pela Administração.

6.16.2 A negociação será realizada por meio do sistema, podendo ser acompanhada pelos demais licitantes.

6.16.3 O resultado da negociação será divulgado a todos os licitantes e anexado aos autos do processo licitatório.

6.17 O Agente de Contratação solicitará ao licitante mais bem classificado que, no prazo de no mínimo 2 (duas) horas, prorrogável por igual período, envie a proposta adequada ao último lance ofertado após a negociação realizada, acompanhada, se for o caso, dos documentos complementares, quando necessários à confirmação daqueles exigidos neste Edital e já apresentados.

6.18 É facultado ao Agente de Contratação prorrogar o prazo estabelecido, a partir de solicitação fundamentada feita no chat pelo licitante, antes de findo o prazo.

6.19 Após a negociação do preço, o Agente de Contratação iniciará a fase de aceitação e julgamento da proposta.

6.20 Havendo eventual empate entre propostas ou lances, o critério de desempate será aquele previsto no art. 60 da Lei nº 14.133, de 2021, nesta ordem:

6.20.1 Disputa final, hipótese em que os licitantes empatados poderão apresentar nova proposta em ato contínuo à classificação;

6.20.2 Avaliação do desempenho contratual prévio dos licitantes, para a qual deverão preferencialmente ser utilizados registros cadastrais para efeito de atesto de cumprimento de obrigações previstos nesta Lei;

6.20.3 Desenvolvimento pelo licitante de ações de equidade entre homens e mulheres no ambiente de trabalho, conforme regulamento;

6.20.4 Desenvolvimento pelo licitante de programa de integridade, conforme orientações dos órgãos de controle

6.21 Persistindo o empate, será assegurada preferência, sucessivamente, aos bens e serviços produzidos ou prestados por:

6.21.1 Empresas estabelecidas no território do Estado ou do Distrito Federal do órgão ou entidade da Administração Pública estadual ou distrital licitante ou, no caso de licitação realizada por órgão ou entidade de Município, no território do Estado em que este se localize;

6.21.2 Empresas brasileiras;

6.21.3 Empresas que invistam em pesquisa e no desenvolvimento de tecnologia no País;

6.21.4 Empresas que comprovem a prática de mitigação, nos termos da Lei nº 12.187, de 29 de dezembro de 2009.

6.22 Encerrada a etapa de envio de lances da sessão pública, na hipótese da proposta do primeiro colocado permanecer acima do preço máximo ou inferior ao desconto definido para a contratação, o Agente de Contratação poderá negociar condições mais vantajosas, após definido o resultado do julgamento.

6.22.1 A negociação poderá ser feita com os demais licitantes, segundo a ordem de classificação inicialmente estabelecida, quando o primeiro colocado, mesmo após a negociação, for desclassificado em razão de sua proposta permanecer acima do preço máximo definido pela Administração.

6.22.2 A negociação será realizada por meio do sistema, podendo ser acompanhada pelos demais licitantes.

6.22.3 O resultado da negociação será divulgado a todos os licitantes e anexado aos autos do processo licitatório.

6.23 O Agente de Contratação solicitará ao licitante mais bem classificado que, no prazo de no mínimo 2 (duas) horas, prorrogável por igual período, envie a proposta adequada ao último lance ofertado após a negociação realizada, acompanhada, se for o caso, dos documentos complementares, quando necessários à confirmação daqueles exigidos neste Edital e já apresentados.

6.23.1 É facultado ao Agente de Contratação prorrogar o prazo estabelecido, a partir de solicitação fundamentada feita no chat pelo licitante, antes de findo o prazo.

6.23 Após a negociação do preço, o Agente de Contratação iniciará a fase de aceitação e julgamento da proposta.

6.24 Garantia da Proposta está prevista no Art. 96 da Lei nº 14.133 de 2021

6.25 Garantia de Proposta, em uma das modalidades e critérios previstos no ‘*caput*’ e art. 96, § 1º, da Lei nº 14.133, de 2021, no valor equivalente a 1% (um por cento) do valor do orçamento global, conforme faculta o art. 98, da Lei já citada, numa das modalidades abaixo:

a) Em se tratando da garantia na modalidade de caução em dinheiro ou títulos da dívida pública, prevista no art. 96, § 1º, I, da Lei nº 14.133/2021, empresa deverá realizar depósito identificado na seguinte conta da Prefeitura Municipal de Currais Novos/RN: Agência 0805, Conta Corrente nº 52-9, Caixa Econômica Federal;

b) Em se tratando da garantia na modalidade de fiança bancária, prevista no art. 96, § 1º, III, da Lei nº 14.133/2021, deverá constar do instrumento de fiança a expressa renúncia por parte do fiador aos benefícios do art. 827 da Lei nº 10.406 (código Civil Brasileiro), na forma do art. 828, inciso I, do mesmo código;

c) Em se tratando da garantia na modalidade de seguro-garantia, prevista no art. 96, § 1º, II, da Lei nº 14.133/2021, deverá ter prazo de validade não inferior a 60 (sessenta) dias. Deverá estar acompanhado pelo comprovante de pagamento pago até a data de abertura do certame;

6.25.1 A garantia na modalidade de caução em dinheiro ou títulos da dívida pública será liberada às licitantes INABILITADAS, para retirada, em até 05 (cinco) dias após o decurso de prazo para recurso ou da homologação deste. Quanto às CLASSIFICADAS, até 05 (cinco) dias após a assinatura do Contrato. Para isso, é necessário que a empresa entre com uma solicitação junto com a Prefeitura protocolando seu pedido.

6.25.2 A licitante que deixar de entregar os documentos exigidos no item 6 e sub-itens será considerada INABILITADA.

6.25.3 Não será aceito qualquer protocolo em substituição aos documentos relacionados neste Edital, nem aqueles apresentados através de fax ou e-mail.

7 DA FASE DE JULGAMENTO.

7.1 Encerrada a etapa de negociação, o Agente de Contratação verificará se o licitante provisoriamente classificado em primeiro lugar atende às condições de participação no certame, conforme previsto no art. 14 da Lei nº 14.133/2021, legislação correlata e no item 4.7 do edital, especialmente quanto à existência de sanção que impeça a participação no certame ou a futura contratação, mediante a consulta aos seguintes cadastros.

7.2 Consulta ao sistema de Certidões da Controladoria-Geral da União (<https://certidoes.cgu.gov.br>), ou Consolidada de Pessoa Jurídica do Tribunal de Contas da União (<https://certidoes-apf.apps.tcu.gov.br>). Constatada a existência de sanção, o Agente de Contratação reputará o licitante inabilitado, por falta de condição de participação.

7.3 A consulta aos cadastros será realizada em nome da empresa licitante e também de seu sócio majoritário, por força da vedação de que trata o artigo 12 da Lei nº 8.429, de 1992.

7.4 Caso conste na Consulta de Situação do licitante a existência de Ocorrências Impeditivas Indiretas, o Agente de Contratação diligenciará para verificar se houve fraude por parte das empresas apontadas no Relatório de Ocorrências Impeditivas Indiretas. ([IN nº 3/2018, art. 29, caput](#))

7.4.1 A tentativa de burla será verificada por meio dos vínculos societários, linhas de fornecimento similares, dentre outros. ([IN nº 3/2018, art. 29, §1º](#)).

7.4.2 O licitante será convocado para manifestação previamente a uma eventual desclassificação. ([IN nº 3/2018, art. 29, §2º](#)).

7.4.3 Constatada a existência de sanção, o licitante será reputado inabilitado, por falta de condição de participação.

7.5 Caso o licitante provisoriamente classificado em primeiro lugar tenha se utilizado de algum tratamento favorecido às ME/EPPs, o Agente de Contratação verificará se faz jus ao benefício, em conformidade com os itens 4.5 deste edital.

7.6 Verificadas as condições de participação e de utilização do tratamento favorecido, o agente de contratação examinará a proposta classificada em primeiro lugar quanto à adequação ao objeto e à compatibilidade do preço em relação ao máximo estipulado para contratação neste Edital e em seus anexos, observado o disposto no [artigo 29 a 35 da IN SEGES nº 73, de 30 de setembro de 2022](#).

7.7 Será desclassificada a proposta vencedora que:

7.7.1 Contiver vícios insanáveis;

7.7.2 Não obedecer às especificações técnicas contidas nos Projetos, Memorial Descritivo, Planilha Orçamentária, Cronograma Físico-Financeiro, e especificações deste Edital;

7.7.3 Apresentar preços inexequíveis ou permanecerem acima do preço máximo definido para a contratação;

7.7.4 Não tiverem sua exequibilidade demonstrada, quando exigido pela Administração;

7.7.5 Apresentar desconformidade com quaisquer outras exigências deste Edital ou seus anexos, desde que insanável.

7.8 Será considerado indício de inexequibilidade as propostas com valores inferiores a 75% (setenta e cinco por cento) do valor orçado pela Administração.

7.8.1 A inexequibilidade, na hipótese de que trata o caput, só será considerada após diligência do Agente de Contratação, que comprove:

7.8.1.1 Que o custo do licitante ultrapassa o valor da proposta; e

7.8.1.2 Inexistirem custos de oportunidade capazes de justificar o vulto da oferta.

7.9 Se houver indícios de inexequibilidade da proposta de preço, ou em caso da necessidade de esclarecimentos complementares, poderão ser efetuadas diligências, para que a empresa comprove a exequibilidade da proposta.

7.10 O agente de Contratação poderá realizar diligências para aferir a exequibilidade e a legalidade das propostas, devendo apresentar as provas ou os indícios que fundamentam a suspeita;

7.11 Na hipótese de necessidade de suspensão da sessão pública para a realização de diligências, com vistas ao saneamento das propostas, a sessão pública somente poderá ser reiniciada mediante aviso prévio no sistema com, no mínimo, vinte e quatro horas de antecedência, e a ocorrência será registrada em ata;

7.12 O Agente de Contratação poderá convocar o licitante para enviar documento digital complementar, por meio de funcionalidade disponível no sistema, no prazo de 2 (dias) horas, sob pena de não aceitação da proposta.

7.12.1 O prazo estabelecido poderá ser prorrogado pelo Agente de Contratação por solicitação escrita e justificada do licitante, formulada antes de fim do prazo, e formalmente aceita pelo Agente de Contratação.

7.13 Encerrada a análise quanto à aceitação da proposta, o Agente de Contratação verificará a habilitação do licitante, observado o disposto neste Edital.

8. DA FASE DE HABILITAÇÃO

8.1 Os documentos previstos no Edital, necessários e suficientes para demonstrar a capacidade do licitante de realizar o objeto da licitação, serão exigidos para fins de habilitação, nos termos dos [arts. 62 a 70 da Lei nº 14.133, de 2021](#).

8.2 A documentação exigida para fins de habilitação jurídica, fiscal, social e trabalhista e econômico-financeira, poderá ser substituída pelo registro cadastral no SICAF.

8.3 Os documentos exigidos para fins de habilitação deverão ser apresentados de forma eletrônica via sistema.

8.4 Os documentos exigidos para fins de habilitação poderão ser substituídos por registro cadastral emitido por órgão ou entidade pública, desde que o registro tenha sido feito em obediência ao disposto na Lei nº 14.133/2021.

8.5 Será verificado se o licitante apresentou declaração de que atende aos requisitos de habilitação, e o declarante responderá pela veracidade das informações prestadas, na forma da lei ([art. 63, I, da Lei nº 14.133/2021](#)).

8.6 Será verificado se o licitante apresentou no sistema, sob pena de inabilitação, a declaração de que cumpre as exigências de reserva de cargos para pessoa com deficiência e para reabilitado da Previdência Social, previstas em lei e em outras normas específicas.

8.7 O licitante deverá apresentar, sob pena de desclassificação, declaração de que suas propostas econômicas compreendem a integralidade dos custos para atendimento dos direitos trabalhistas assegurados na Constituição Federal, nas leis trabalhistas, nas normas infra legais, nas convenções coletivas de trabalho e nos termos de ajustamento de conduta vigentes na data de entrega das propostas.

8.8 A habilitação será verificada por meio do SICAF, nos documentos por ele abrangidos.

8.9 Somente haverá a necessidade de comprovação do preenchimento de requisitos mediante apresentação dos documentos originais não-digitais quando houver dúvida em relação à integridade do documento digital ou quando a lei expressamente o exigir. ([IN nº 3/2018, art. 4º, §1º, e art. 6º, §4º](#)).

8.10 É de responsabilidade do licitante conferir a exatidão dos seus dados cadastrais no SICAF e mantê-los atualizados junto aos órgãos responsáveis pela informação, devendo proceder, imediatamente, à correção ou à alteração dos registros tão logo identifique incorreção ou aqueles se tornem desatualizados. ([IN nº 3/2018, art. 7º, caput](#)).

8.10.1 A não observância do disposto no item anterior poderá ensejar desclassificação no momento da habilitação. ([IN nº 3/2018, art. 7º, parágrafo único](#)).

8.11 A verificação pelo Agente de contratação, em sítios eletrônicos oficiais de órgãos e entidades emissores de certidões constitui meio legal de prova, para fins de habilitação.

8.11.1 Os documentos exigidos para habilitação que não estejam contemplados no SICAF serão enviados por meio do sistema, em formato digital, no prazo de 2 (duas) horas, prorrogável por igual período, contado da solicitação do Agente de Contratação.

8.12 A verificação no SICAF ou a exigência dos documentos nele não contidos somente será feita em relação ao licitante vencedor.

8.12.1 Os documentos relativos à regularidade fiscal que constem no Edital somente serão exigidos, em qualquer caso, em momento posterior ao julgamento das propostas, e apenas do licitante mais bem classificado.

8.13 Após a entrega dos documentos para habilitação, não será permitida a substituição ou a apresentação de novos documentos, salvo em sede de diligência, para ([Lei 14.133/21, art. 64](#), e [IN 73/2022, art. 39, §4º](#)):

8.13.1 Complementação de informações acerca dos documentos já apresentados pelos licitantes e desde que necessária para apurar fatos existentes à época da abertura do certame; e

8.13.2 Atualização de documentos cuja validade tenha expirado após a data de recebimento das propostas;

8.14 Na análise dos documentos de habilitação, a comissão de contratação poderá sanar erros ou falhas, que não alterem a substância dos documentos e sua validade jurídica, mediante decisão fundamentada, registrada em ata e acessível a todos, atribuindo-lhes eficácia para fins de habilitação e classificação.

8.15 Na hipótese de o licitante não atender às exigências para habilitação, o Agente de Contratação examinará a proposta subsequente e assim sucessivamente, na ordem de classificação, até a apuração de uma proposta que atenda ao presente edital, observado o prazo disposto no subitem 8.9.1.

8.16 Somente serão disponibilizados para acesso público os documentos de habilitação do licitante cuja proposta atenda ao edital de licitação, após concluídos os procedimentos de que trata o subitem anterior.

8.17 A comprovação de regularidade fiscal e trabalhista das microempresas e das empresas de pequeno porte somente será exigida para efeito de contratação, e não como condição para participação na licitação (art. 4º do Decreto nº 8.538/2015).

9. HABILITAÇÃO JURÍDICA:

9.1 No caso de empresário individual: inscrição no Registro Público de Empresas Mercantis, a cargo da Junta Comercial da respectiva sede;

9.2 No caso de sociedade empresária ou empresa individual de responsabilidade limitada - EIRELI: ato constitutivo, estatuto ou contrato social em vigor, devidamente registrado na Junta Comercial da respectiva sede, acompanhado de documento comprobatório de seus administradores, conforme contrato social ou administrador eleito para tal fim não sócio;

9.3 Inscrição no Registro Público de Empresas Mercantis onde opera, com averbação no Registro onde tem sede a matriz, no caso de ser o participante sucursal, filial ou agência;

9.4 No caso de sociedade simples: inscrição do ato constitutivo no Registro Civil das Pessoas Jurídicas do local de sua sede, acompanhada de prova da indicação dos seus administradores, conforme contrato social ou administrador eleito para tal fim não sócio;

9.5 No caso de empresa ou sociedade estrangeira em funcionamento no País: decreto de autorização;

9.6 Os documentos acima deverão estar acompanhados de todas as alterações ou da consolidação respectiva;

10. REGULARIDADE FISCAL, SOCIAL E TRABALHISTA:

10.1 Prova de inscrição no Cadastro Nacional de Pessoas Jurídicas ou no Cadastro de Pessoas Físicas, conforme o caso;

10.2 A regularidade perante a Fazenda federal, estadual e municipal do domicílio ou sede do licitante, ou outra equivalente, na forma da lei;

10.3 A regularidade relativa à Seguridade Social e ao FGTS, que demonstre cumprimento dos encargos sociais instituídos por lei;

10.4 A regularidade perante a Justiça do Trabalho;

12.5 O cumprimento do disposto no inciso XXXIII do art. 7º da CF/88 (proibição de trabalho noturno, perigoso ou insalubre a menores de dezoito e de qualquer trabalho a menores de dezesseis anos, salvo na condição de aprendiz, a partir de quatorze anos);

11. HABILITAÇÃO ECONÔMICO-FINANCEIRA.

11.1 Balanço patrimonial e demonstrações contábeis do último exercício social dentro da sua validade de apresentação para fins de licitação (até 30 de abril) devidamente registrado no órgão competente, assinado pelo representante legal da empresa e o contador ou técnico de contabilidade responsável;

11.2 Para as empresas obrigadas ao envio da Escrituração Contábil Digital (SPED Contábil), essas podem apresentar balanço patrimonial e demonstrações contábeis extraídas das informações do Sistema Público de Escrituração Digital – SPED, dentro dos seus prazos de obrigatoriedade (até o último dia útil do mês de maio);

11.3 No caso de empresa constituída no exercício social vigente, admite-se a apresentação de balanço patrimonial e demonstrações contábeis referentes ao período de existência ou o balanço de abertura;

11.4 As Empresas ME e EPP, optantes pela forma simplificadas de escrituração contábil, regulamentados pela ITG 1000 (Resolução nº 1.418/2012 – CFC), deverão apresentar as demonstrações contábeis mencionadas nas cláusulas 8.18.1 e 8.18.2, sendo elas: Balanço Patrimonial, DRE e Notas Explicativas;

11.5 As Empresas ME, EPP e Demais não optantes pela forma simplificada de escrituração contábil mencionada na cláusula 8.18.4, deverão apresentar as demonstrações contábeis sendo elas: Demonstração de Resultado do Exercício (DRE), Demonstração das Mutações do Patrimônio Líquido (DMPL), Demonstração de Lucro e Prejuízo Acumulados (DLPA), Demonstração dos Fluxos de Caixa (DFC) e Notas Explicativas;

11.6 Caso o licitante seja cooperativa, tais documentos deverão ser acompanhados da última auditoria contábil-financeira, conforme dispõe o artigo 112 da Lei nº 5.764, de 1971, ou de uma declaração, sob as penas da lei, de que tal auditoria não foi exigida pelo órgão fiscalizador;

11.7 É admissível o balanço intermediário, se decorrer de lei ou contrato social/estatuto social;

11.8 A comprovação da situação financeira da empresa será constatada mediante obtenção de índices de Liquidez Geral (LG), Solvência Geral (SG) e Liquidez Corrente (LC), superiores a 1 (um) resultantes da aplicação das fórmulas:

$$\begin{aligned} \text{LG} &= \frac{\text{Ativo Circulante} + \text{Realizável a Longo Prazo}}{\text{Passivo Circulante} + \text{Passivo Não Circulante}} \\ \text{SG} &= \frac{\text{Ativo Total}}{\text{Passivo Circulante} + \text{Passivo Não Circulante}} \\ \text{LC} &= \frac{\text{Ativo Circulante}}{\text{Passivo Circulante}} \end{aligned}$$

11.9 As empresas que apresentarem resultado inferior ou igual a 1(um) em qualquer dos índices de Liquidez Geral (LG), Solvência Geral (SG) e Liquidez Corrente (LC), deverão comprovar, considerados os riscos para a Administração, e, a critério da autoridade competente, o capital social mínimo ou o patrimônio líquido mínimo de 10% (dez por cento) do valor estimado da contratação ou do item pertinente.

11.10 Certidão negativa de falência e recuperação judicial (antiga concordata), expedida pelo órgão distribuidor da sede da empresa, com data não anterior a 30 (trinta) dias antes da data marcada para o certame;

11.11 Certidão Simplificada expedida pela Junta Comercial da sede da licitante, com data de emissão não superior a 30 (trinta) dias da data marcada para o certame, onde fique demonstrada a condição de enquadramento de ME ou EPP da licitante.

12. QUALIFICAÇÃO TÉCNICA

12.1 Certidão de registro ou inscrição da empresa no Conselho Regional de Engenharia e Agronomia (CREA) ou no Conselho de Arquitetura e Urbanismo (CAU), da Pessoa Jurídica e de seu(s) responsável (eis) técnico(s), observando a abrangência técnica de cada Conselho e Profissional que deve ser pertinente ao objeto licitado;

12.2 Comprovação da capacitação técnico-profissional, mediante apresentação de Certidão de Acervo Técnico – CAT, expedida pelo CREA ou CAU da região pertinente, nos termos da legislação aplicável, em nome do(s) responsável(is) técnico(s) que participará da obra, que demonstre a Anotação de Responsabilidade Técnica - ART ou o Registro de Responsabilidade Técnica – RRT.

12.3 Quanto à capacitação técnico-operacional: apresentação de um ou mais atestados de capacidade técnica, fornecido por pessoa jurídica de direito público ou privado devidamente identificada, em nome do licitante, relativo à execução de obra de engenharia.

12.4 O(s) atestado(s) ou declaração(ões) de capacidade técnica do(s) profissional(is) deverá(ão) estar devidamente(s) registrado(s) no CREA ou CAU, da região onde os serviços foram executados;

12.5 Os documentos do item 12.1, 12.2, 12.3 e 12.4 serão analisados pelo Setor de Engenharia da Prefeitura Municipal de Currais Novos;

12.6 Para constatar a veracidade das informações prestadas em atestados ou declarações, caso a Comissão Permanente de Licitação entenda necessário, poder-se-á promover diligências junto às respectivas emitentes;

12.7 Os responsáveis técnicos e/ou membros da equipe técnica acima elencados deverão pertencer ao quadro permanente da empresa licitante, na data prevista para entrega da proposta, entendendo-se como tal, para fins deste certame:

12.7.1 O sócio que comprove seu vínculo por intermédio de contrato social/estatuto social;

12.7.2 O administrador ou o diretor, por meio de Cópia do Contrato Social, em se tratando de firma individual ou limitada ou cópia do estatuto social e da ata de eleição devidamente publicada na imprensa, em se tratando de sociedade anônima;

12.7.3 O empregado devidamente registrado em Carteira de Trabalho e Previdência Social; e

12.7.4 O prestador de serviços com contrato escrito firmado com o licitante, ou com declaração de compromisso de vinculação CONTRATUAL FUTURA, caso o licitante se sagre vencedor do certame. Obs.: os documentos elencados neste item 8.19.8.4 deverão obrigatoriamente, constar firma reconhecida do engenheiro contratado (responsável técnico(s)).

13. QUANTO ÀS OUTRAS DECLARAÇÕES

- a) Declaração de Visitação aos Locais das Obras (Anexo II), assinada por um engenheiro civil ou Declaração de Renúncia de Visita Técnica (Anexo IV) assinada por um engenheiro civil;
- b) Declaração Conjunta (Anexo III);

14. DISPOSIÇÕES GERAIS DE HABILITAÇÃO

14.1 A existência de restrição relativamente à regularidade fiscal e trabalhista não impede que a licitante qualificada como microempresa ou empresa de pequeno porte seja declarada vencedora, uma vez que atenda a todas as demais exigências do edital.

14.2 Caso a data de validade não conste na certidão, entende-se que a mesma tem validade de 90 (noventa) dias, contados a partir da data de emissão.

14.3 A declaração do vencedor acontecerá no momento imediatamente posterior à fase de habilitação.

14.4 Caso a proposta mais vantajosa seja ofertada por licitante qualificada como microempresa ou empresa de pequeno porte, e uma vez constatada a existência de alguma restrição no que tange à regularidade fiscal e trabalhista, a mesma será convocada para, no prazo de 5 (cinco) dias úteis, após a declaração do vencedor, comprovar a regularização. O prazo poderá ser prorrogado por igual período, a critério da administração pública, quando requerida pelo licitante, mediante apresentação de justificativa.

14.5 A não-regularização fiscal e trabalhista no prazo previsto no subitem anterior acarretará a inabilitação do licitante, sem prejuízo das sanções previstas neste Edital, sendo facultada a convocação dos licitantes remanescentes, na ordem de classificação. Se, na ordem de classificação, seguir-se outra

microempresa ou empresa de pequeno porte com alguma restrição na documentação fiscal e trabalhista, será concedido o mesmo prazo para regularização.

14.6 Havendo necessidade de analisar minuciosamente os documentos exigidos, o Pregoeiro suspenderá a sessão, informando no “chat” a nova data e horário para a continuidade da mesma.

14.7 Será inabilitado o licitante que não comprovar sua habilitação, seja por não apresentar quaisquer dos documentos exigidos, ou apresentá-los em desacordo com o estabelecido neste Edital.

14.8 Nos itens não exclusivos a microempresas e empresas de pequeno porte, em havendo inabilitação, haverá nova verificação, pelo sistema, da eventual ocorrência do empate ficto, previsto nos artigos 44 e 45 da LC nº 123, de 2006, seguindo-se a disciplina antes estabelecida para aceitação da proposta subsequente.

14.9 Constatado o atendimento às exigências de habilitação fixadas no Edital, o licitante será declarado vencedor.

15. DO ENCAMINHAMENTO DA PROPOSTA VENCEDORA

15.1 A proposta final do licitante declarado vencedor deverá ser encaminhada no prazo de no mínimo 2 (duas) horas, prorrogável por igual período, a contar da solicitação do Agente de Contratação no sistema eletrônico e deverá:

15.2 Ser redigida em língua portuguesa, datilografada ou digitada, em uma via, sem emendas, rasuras, entrelinhas ou ressalvas, devendo a última folha ser assinada e as demais rubricadas pelo licitante ou seu representante legal.

15.3 Conter a indicação do banco, número da conta e agência do licitante vencedor, para fins de pagamento.

15.4 A proposta final deverá ser documentada nos autos e será levada em consideração no decorrer da execução do contrato e aplicação de eventual sanção à Contratada, se for o caso.

15.5 Os preços deverão ser expressos em moeda corrente nacional, o valor unitário em algarismos e o valor global em algarismos e por extenso.

15.6 Ocorrendo divergência entre os preços unitários e o preço global, prevalecerão os primeiros; no caso de divergência entre os valores numéricos e os valores expressos por extenso, prevalecerão estes últimos.

15.7 A oferta deverá ser firme e precisa, limitada, rigorosamente, ao objeto deste Edital, sem conter alternativas de preço ou de qualquer outra condição que induza o julgamento a mais de um resultado, sob pena de desclassificação.

15.8 A proposta deverá obedecer aos termos deste Edital e seus Anexos, não sendo considerada aquela que não corresponda às especificações ali contidas ou que estabeleça vínculo à proposta de outro licitante.

15.9 As propostas que contenham a descrição do objeto, o valor e os documentos complementares estarão disponíveis na internet, após a homologação.

16 DO CONTRATO

16.1 Homologado o resultado da licitação, o licitante mais bem classificado terá o prazo de 5 (cinco) dias, contados a partir da data de sua convocação, para assinar o Contrato, cujo prazo de validade encontra-se nela fixado, sob pena de decadência do direito à contratação, sem prejuízo das sanções previstas na Lei nº 14.133, de 2021.

16.2 O prazo de convocação poderá ser prorrogado uma vez, por igual período, mediante solicitação do licitante mais bem classificado ou do fornecedor convocado, desde que:

- (a) a solicitação seja devidamente justificada e apresentada dentro do prazo; e
- (b) a justificativa apresentada seja aceita pela Administração.

16.3 A não assinatura no prazo acima estipulado será considerado como recusa.

16.4 Para o início da obra será expedida uma ordem de serviço.

17 DA GARANTIA DO CONTRATO

17.1 A garantia ou seu saldo será restituído à Contratada após o efetivo e integral cumprimento das obrigações contratuais, inclusive recolhimento de multas e satisfação de prejuízos causados ao Município e do Termo de Recebimento Definitivo da Obra. A Contratada ficará impedida de receber quaisquer parcelas da obra caso não tenha feito a caução referida.

17.2 Caso o contrato tenha sua duração prorrogada, em virtude dos motivos elencados na Lei nº 14.133/2021, a contratada deverá apresentar a renovação da garantia pelo prazo da prorrogação, caso a caução se trate de seguro-garantia ou fiança bancária.

17.3 Caso o valor do contrato for inferior a 85% (oitenta e cinco por cento) do valor orçado pela Administração, será exigida garantia adicional do licitante vencedor equivalente à diferença entre este último e o valor da proposta, sem prejuízo das demais garantias exigíveis de acordo com o § 5º, do art. 59 da Lei Federal nº 14.133/21.

18 DOS RECURSOS

18.1 A interposição de recurso referente ao julgamento das propostas, à habilitação ou inabilitação de licitantes, à anulação ou revogação da licitação, observará o disposto no art. 165 da Lei nº 14.133, de 2021.

18.2 O prazo recursal é de 3 (três) dias úteis, contados da data de intimação ou de lavratura da ata.

18.3 Quando o recurso apresentado impugnar o julgamento das propostas ou o ato de habilitação ou inabilitação do licitante:

18.3.1 A intenção de recorrer deverá ser manifestada imediatamente, sob pena de preclusão;

18.3.2 O prazo para a manifestação da intenção de recorrer não será inferior a 10 (dez) minutos.

18.3.3 O prazo para apresentação das razões recursais será iniciado na data de intimação ou de lavratura da ata de habilitação ou inabilitação;

18.3.4 Na hipótese de adoção da inversão de fases prevista no § 1º do art. 17 da Lei nº 14.133, de 2021, o prazo para apresentação das razões recursais será iniciado na data de intimação da ata de julgamento.

18.4 Os recursos deverão ser encaminhados em campo próprio do sistema.

18.5 O prazo para apresentação de contrarrazões ao recurso pelos demais licitantes será de 3 (três) dias úteis, contados da data da intimação pessoal ou da divulgação da interposição do recurso, assegurada a vista imediata dos elementos indispensáveis à defesa de seus interesses.

18.6 O recurso e o pedido de reconsideração terão efeito suspensivo do ato ou da decisão recorrida até que sobrevenha decisão final da autoridade competente.

18.7 O acolhimento do recurso invalida tão somente os atos insuscetíveis de aproveitamento.

19 DA REABERTURA DA SESSÃO PÚBLICA

19.1 A sessão pública poderá ser reaberta:

19.1.1 Nas hipóteses de provimento de recurso que leve à anulação de atos anteriores à realização da sessão pública precedente ou em que seja anulada a própria sessão pública, situação em que serão repetidos os atos anulados e os que dele dependam.

19.1.2 Quando houver erro na aceitação do preço melhor classificado ou quando o licitante declarado vencedor não assinar o contrato, não retirar o instrumento equivalente ou não comprovar a regularização fiscal e trabalhista, nos termos do art. 43, §1º da LC nº 123/2006. Nessas hipóteses, serão adotados os procedimentos imediatamente posteriores ao encerramento da etapa de lances.

19.2 Todos os licitantes remanescentes deverão ser convocados para acompanhar a sessão reaberta.

19.2.1 A convocação se dará por meio do sistema eletrônico (“chat”), e-mail, de acordo com a fase do procedimento licitatório.

19.2.2 A convocação feita por e-mail ou fac-símile dar-se-á de acordo com os dados contidos no SICAF, sendo responsabilidade do licitante manter seus dados cadastrais atualizados.

20 DO REAJUSTE

20.1 O preço ficará fixo por 12 meses. Após isso poderá ser reajustado e obedecerá ao disposto na Lei 9.069, de 29/06/95, publicada no Diário Oficial da União em 30/06/95 e Lei 10.192/01 e alterações posteriores adotando-se para efeito dos cálculos o Índice Nacional da Construção Civil e Obras Públicas - INCC, coluna 35 - Edificações publicadas pela Revista "Conjuntura Econômica", da Fundação Getúlio Vargas.

Índice de reajustamento é calculado com a seguinte equação:

$$IR = (I1 - I0) / I0$$

Onde:

IR é o índice de reajustamento;

I1 é o valor do indicador econômico no décimo terceiro mês contado a partir da data do orçamento ou da data da abertura das propostas da licitação;

I0 é o valor do indicador econômico na data do orçamento ou na data-limite para apresentação das propostas, estipulada na licitação.

O valor do reajuste de cada parcela será:

$$R = V \times IR$$

Onde:

R é o valor do reajuste da parcela;

V é o valor da parcela a reajustar;

IR é o índice de reajustamento das parcelas a serem pagas.

E o valor de cada parcela reajustada (PR) se obtém pela soma do valor da parcela (V) com o valor de seu reajuste (R).

$$PR = V + R$$

20.2 Havendo alteração unilateral do contrato que aumente ou diminua os encargos do contratado, a Administração deverá restabelecer, no mesmo termo aditivo, o equilíbrio econômico-financeiro inicial, conforme art. 130 da Lei 14.133/2021.

20.3 Quando ocorrer variação a mais ou menos, nos preços dos insumos utilizados na Composição de Custo, poderá a parte interessada, iniciar o processo de realinhamento comprovando a alteração a qual incidirá somente sob o percentual do insumo nos preços unitários em que consta.

21 DA PRESTAÇÃO DOS SERVIÇOS

21.1 O licitante vencedor deverá iniciar a execução do serviço na forma estipulada no presente Edital e anexo e após contato com a Prefeitura Municipal de Currais Novos/RN, que fiscalizará a obra.

21.2 O prazo para início do serviço será de até 05 (cinco) dias, contados da data da emissão da ordem de serviços.

21.3 A Ordem de Serviços só poderá ser emitida após a apresentação da Certidão de Registro e Quitação da empresa expedida pelo CREA-RN e da respectiva Anotação de Responsabilidade Técnica – ART do contrato celebrado.

21.4 A obra deverá ser executada em conformidade com os projetos apresentados, qualquer alteração dependerá de autorização do contratante.

22 DA SUBCONTRATAÇÃO E DA CESSÃO DA OBRA

22.1 Sempre que for julgado conveniente, de acordo com a Fiscalização, poderá a CONTRATADA, na execução do contrato, sem prejuízo das responsabilidades contratuais e legais, subcontratar partes da obra, serviço ou fornecimento, devendo, no caso, os ajustes de subcontratações, serem aprovados pelo Município de Currais Novos. A CONTRATADA, entretanto, será responsável perante o Município de Currais Novos

pelos serviços dos subcontratados, podendo, no caso de culpa destes, e se os interessados nas obras o exigirem rescindir os respectivos ajustes, mediante aprovação do Município de Currais Novos/RN.

23 DO ACRÉSCIMO OU SUPRESSÃO DE SERVIÇO

23.1 No interesse do Município de Currais Novos/RN, as alterações unilaterais a que se refere o inciso I do caput do art. 124 desta Lei, obrigarão o contratado a aceitar, nas mesmas condições contratuais, acréscimos ou supressões de até 25% (vinte e cinco por cento) do valor inicial atualizado do contrato que se fizerem nas obras, nos serviços e, no caso de reforma de edifício ou de equipamento, o limite para os acréscimos será de 50% (cinquenta por cento).

23.2 Estas alterações serão efetuadas através de Termo Aditivo.

a) Os serviços acrescidos ou suprimidos e que constem na proposta inicial serão acertados pelo valor da mesma, ou seja, se acrescidos, pagos pelo valor da proposta e se suprimidos, diminuídos do valor do contrato. Estão excluídos deste acerto variações de quantidades estimadas pelo Município de Currais Novos/RN e as apresentadas pelo licitante.

b) Serviços não contidos na proposta inicial deverão ser acertados com base nos preços unitários da nova proposta. A nova proposta não poderá exceder o orçamento do Município de Currais Novos/RN para os mesmos serviços, conforme origem dos recursos.

24 DAS OBRIGAÇÕES DA CONTRATANTE:

24.1 Sem que elas se limite sua responsabilidade, são as seguintes as obrigações do contratante:

24.1.1 Fornecer todos os documentos e informações necessárias ao desenvolvimento das obras;

24.1.2 Efetuar os pagamentos devidos à Contratada, na forma estabelecida neste Contrato;

24.1.3 Garantir à Contratada acesso à documentação técnica necessária à execução da obra;

24.1.4 Garantir à Contratada acesso às suas instalações.

25 DAS OBRIGAÇÕES DA CONTRATADA:

25.1 Mão-de-Obra: Fornecer a mão-de-obra necessária para plena execução dos serviços contratados, mantendo funcionários devidamente registrados em número e especialização compatíveis com a natureza e o cronograma dos serviços, sendo considerada neste particular como única empregadora.

25.1.1 Responsabilizar-se perante a Prefeitura, por todos os atos de seus subordinados durante a execução dos serviços, bem como por acidentes ou sinistros praticados ou sofridos por seus prepostos e as indenizações que possam ser devidas.

25.1.2 Retirar do local, imediatamente após o recebimento da comunicação, qualquer funcionário que, a critério da fiscalização, venha mostrar conduta nociva ao bom andamento dos serviços ou incapacidade técnica.

25.1.3 Obrigar seus funcionários a observar as normas de segurança do trabalho e uso dos EPIs, além de lhes oferecer os benefícios garantidos em lei e pelos acordos trabalhistas.

25.2 Materiais: Fornecer todos os materiais a serem utilizados na execução dos serviços, salvo indicação em contrário.

25.2.1 Os materiais deverão ser comprovadamente de primeira qualidade de acordo com as normas ABNT, sempre sujeitos à fiscalização a ser exercida pela Prefeitura.

25.2.2 Nos casos em que houver falta ou dúvida sobre determinado material, deverá ser feita consulta ao fiscalizador do Contrato, que tomará as devidas providências.

25.2.3 A Contratada fica obrigada a retirar do recinto dos serviços, os materiais rejeitados pela fiscalização dentro de 24 (vinte e quatro) horas a contar do recebimento da comunicação a respeito.

26.3 Maquinário etc - Fornecer e alocar nos locais dos serviços todo o maquinário, equipamento e ferramental necessário à sua execução.

26.3.1 Substituir imediatamente, por inadequada ou sem condições de uso, qualquer maquinário, equipamento ou ferramenta que a fiscalização julgar necessária sendo que os atrasos decorrentes de tais fatos, não serão justificativas para eventuais atrasos nos serviços e nem exime a Contratada sobre a qualidade dos equipamentos e os atrasos não serão abordados.

26.4 Segurança nos locais dos serviços:

26.4.1 Tomar as medidas necessárias no sentido de garantir a segurança de pessoas, bem como evitar danos ou prejuízos por acidentes às coisas próprias ou de terceiros.

26.4.2 Arcar com os ônus por quaisquer acidentes no trabalho, seguro de seus empregados contra tais danos, bem como as indenizações que possam ser devidas a terceiros, por fatores oriundos dos serviços contratados.

26.4.3 Colocar nos locais de execução dos serviços placas indicativas a fim de alertar os transeuntes e motoristas e direcionar o fluxo de veículos.

26.5 Observar e fazer cumprir as normas e procedimentos constantes do manual de segurança e medicina do trabalho, bem como cumprir o disposto no artigo 7º inciso 33 da Constituição Federal com a redação dada pela Lei 9.854, DE 1999.

26.6 Cumprir com as posturas públicas emanadas pela Prefeitura, outros poderes públicos e companhias concessionárias, em relação aos serviços objeto desta licitação.

26.7 Cumprir as obrigações tributárias, trabalhistas, previdenciárias, sindicais e securitárias, recolhendo em seus vencimentos todos os tributos e encargos exigíveis, fazendo prova quando requisitado.

26.8 Apresentar ao final da obra o “as built”, elaborado pelo responsável por sua execução;

26.9 Providenciar a matrícula da Obra junto ao INSS (CEI);

26.10 Dispor adequadamente os resíduos sólidos, oriundos da obra, nos termos da legislação em vigor;

26.11 Responsabilizar-se pela qualidade das obras, materiais e serviços executados/fornecidos, inclusive a promoção de readequações, sempre que detectadas impropriedades que possam comprometer o prosseguimento do objeto.

26 DO PAGAMENTO

26.1 Ao Município de Currais Novos fica reservado o direito de não efetivar o pagamento se, no ato da entrega de cada parcela da obra, esta não estiver em perfeitas condições e de acordo com as especificações estipuladas no cronograma físico-financeiro aprovado.

26.2 O pagamento referente ao serviço, objeto desta licitação, será obedecido conforme o art. 12, Inciso II, da Resolução 032/2016 – TCE, após o atesto da apresentação da Nota Fiscal, em 2 (duas) vias, bem como da Nota de Empenho e a relação dos itens do cronograma Físico-Financeiro relativo ao período e ainda mediante apresentação das certidões negativas, sendo: 1) Certidão quanto à Dívida Ativa da União, expedida pelas Procuradorias da Fazenda Nacional/Certidão de Tributos e Contribuições Federais, expedida pela Secretaria da Receita Federal; 2) Certidão Negativa de Débito para com a Fazenda Estadual e Municipal, expedida pela Secretaria da Fazenda ou Órgão equivalente do domicílio ou sede da interessada; 3) Prova de regularidade relativa à Seguridade Social (CND/INSS) e ao Fundo de Garantia por Tempo de Serviço (FGTS), demonstrando situação regular no cumprimento dos encargos sociais instituídos por lei; 4) Certidão de Regularidade Trabalhista. O Banco/Agência/Número da conta-corrente deverão constar da Nota Fiscal. A CONTRATADA poderá optar pela emissão de cheque nominal a empresa caso deseje.

26.3 Para efeito de pagamento, serão considerados os valores unitários cotados e as quantidades efetivamente executadas no período de aferição e atestadas pela fiscalização.

O pagamento da primeira fatura somente poderá ocorrer se acompanhada de documentos que comprovem:

a) O registro da obra no CREA/RN;

b) A matrícula da obra no INSS.

27 DO RECEBIMENTO DA OBRA

27.1 A obra será recebida de acordo com Art. 140, da Lei 14.133/2021.

28 DAS SANÇÕES ADMINISTRATIVAS.

- 16.1 Comete infração administrativa, nos termos da lei, o licitante que, com dolo ou culpa:
- 16.2 Deixar de entregar a documentação exigida para o certame ou não entregar qualquer documento quando tenha sido solicitado pelo Agente de Contratação/Comissão durante o certame;
- 16.3 Salvo em decorrência de fato superveniente devidamente justificado, não mantiver a proposta especial quando:
- 28.3.1 Não enviar a proposta adequada ao último lance ofertado ou após a negociação;
- 28.3.2 Recusar-se a enviar o detalhamento da proposta quando exigível;
- 28.3.3 Pedir para ser desclassificado quando encerrada a etapa competitiva;
- 28.3.4 Deixar de apresentar amostra; ou
- 28.3.5 Apresentar proposta ou amostra em desacordo com as especificações do edital;
- 28.3.6 Não celebrar o contrato ou não entregar a documentação exigida para a contratação, quando convocado dentro do prazo de validade de sua proposta;
- 28.3.7 Recusar-se, sem justificativa, a assinar o contrato, ou a aceitar ou retirar o instrumento equivalente no prazo estabelecido pela Administração;
- 28.3.8 Apresentar declaração ou documentação falsa exigida para o certame ou prestar declaração falsa durante a licitação;
- 28.3.9 Fraudar a licitação;
- 28.3.10 Comportar-se de modo inidôneo ou cometer fraude de qualquer natureza, em especial quando:
- 28.3.11 Induzir deliberadamente a erro no julgamento;
- 28.3.12 apresentar amostra falsificada ou deteriorada;
- 28.3.13 Praticar atos ilícitos com vistas a frustrar os objetivos da licitação;
- 28.3.14 Praticar ato lesivo previsto no art. 5º da Lei n.º 12.846, de 2013.
- 28.4 Com fulcro na Lei nº 14.133, de 2021, a Administração poderá, garantida a prévia defesa, aplicar aos licitantes e/ou adjudicatários as seguintes sanções, sem prejuízo das responsabilidades civil e criminal:
- 28.4.1 Advertência;
- 28.4.2 Multa;
- 28.4.3 Impedimento de licitar e contratar; e
- 28.4.4 Declaração de inidoneidade para licitar ou contratar, enquanto perdurarem os motivos determinantes da punição ou até que seja promovida sua reabilitação perante a própria autoridade que aplicou a penalidade.
- 28.5 Na aplicação das sanções serão considerados:
- 28.5.1 A natureza e a gravidade da infração cometida.
- 28.5.2 As peculiaridades do caso concreto;
- 28.5.3 As circunstâncias agravantes ou atenuantes;
- 28.5.4 Os danos que dela provierem para a Administração Pública;
- 28.5.5 A implantação ou o aperfeiçoamento de programa de integridade, conforme normas e orientações dos órgãos de controle.
- 28.6 A multa será recolhida em percentual de 0,5% a 30% incidente sobre o valor do contrato licitado,

- recolhida no prazo máximo de 30 (trinta) dias úteis, a contar da comunicação oficial.
- 28.6.1 Para as infrações previstas nos itens 28.1, 28.2 e 28.3, a multa será de 0,5% a 15% do valor do contrato licitado.
- 28.6.2 Para as infrações previstas nos itens 28.4, 28.5, 28.6, 28.7 e 28.8, a multa será de 15% a 30% do valor do contrato licitado.
- 28.7 As sanções de advertência, impedimento de licitar e contratar e declaração de inidoneidade para licitar ou contratar poderão ser aplicadas, cumulativamente ou não, à penalidade de multa.
- 28.8 Na aplicação da sanção de multa será facultada a defesa do interessado no prazo de 15 (quinze) dias úteis, contado da data de sua intimação.
- 28.9 A sanção de impedimento de licitar e contratar será aplicada ao responsável em decorrência das infrações administrativas relacionadas nos itens 28.1, 28.2 e 28.3, quando não se justificar a imposição de penalidade mais grave, e impedirá o responsável de licitar e contratar no âmbito da Administração Pública direta e indireta do ente federativo a qual pertencer o órgão ou entidade, pelo prazo máximo de 3 (três) anos.
- 28.10 Poderá ser aplicada ao responsável a sanção de declaração de inidoneidade para licitar ou contratar, em decorrência da prática das infrações dispostas nos itens 28.4, 28.5, 28.6, 28.7 e 28.8, bem como pelas infrações administrativas previstas nos itens 28.1, 28.2 e 28.3 que justifiquem a imposição de penalidade mais grave que a sanção de impedimento de licitar e contratar, cuja duração observará o prazo previsto no art. 156, §5º, da Lei n.º 14.133/2021.
- 28.11 A recusa injustificada do adjudicatário em assinar o contrato, ou em aceitar ou retirar o instrumento equivalente no prazo estabelecido pela Administração, descrita no item 28.3, caracterizará o descumprimento total da obrigação assumida e o sujeitará às penalidades e à imediata perda da garantia de proposta em favor do órgão ou entidade promotora da licitação.
- 28.12 A apuração de responsabilidade relacionadas às sanções de impedimento de licitar e contratar e de declaração de inidoneidade para licitar ou contratar demandará a instauração de processo de responsabilização a ser conduzido por comissão composta por 2 (dois) ou mais servidores estáveis, que avaliará fatos e circunstâncias conhecidos e intimará o licitante ou o adjudicatário para, no prazo de 15 (quinze) dias úteis, contado da data de sua intimação, apresentar defesa escrita e especificar as provas que pretenda produzir.
- 28.13 Caberá recurso no prazo de 15 (quinze) dias úteis da aplicação das sanções de advertência, multa e impedimento de licitar e contratar, contado da data da intimação, o qual será dirigido à autoridade que tiver proferido a decisão recorrida, que, se não a reconsiderar no prazo de 5 (cinco) dias úteis, encaminhará o recurso com sua motivação à autoridade superior, que deverá proferir sua decisão no prazo máximo de 20 (vinte) dias úteis, contado do recebimento dos autos.
- 28.14 Caberá a apresentação de pedido de reconsideração da aplicação da sanção de declaração de inidoneidade para licitar ou contratar no prazo de 15 (quinze) dias úteis, contado da data da intimação, e decidido no prazo máximo de 20 (vinte) dias úteis, contado do seu recebimento.
- 28.15 O recurso e o pedido de reconsideração terão efeito suspensivo do ato ou da decisão recorrida até que sobrevenha decisão final da autoridade competente.
- 28.16 A aplicação das sanções previstas neste edital não exclui, em hipótese alguma, a obrigação de reparação integral dos danos causados.

29 DAS COMUNICAÇÕES OFICIAIS

- 29.1 A Empresa Licitante deverá fornecer junto a Proposta de Preço endereço eletrônico válido para a realização das comunicações oficiais:
- 29.2 Todas as comunicações oficiais oriundas deste Processo serão realizadas por meio do endereço eletrônico fornecido na Proposta e pela Imprensa Oficial.
- 29.3 Considerar-se-ão realizadas as notificações feitas no endereço eletrônico sempre que no prazo de 10 (dez) dias corridos, não haja declaração de ciência expressa.

30 DA IMPUGNAÇÃO AO EDITAL E DO PEDIDO DE ESCLARECIMENTO

- 30.1 Qualquer pessoa é parte legítima para impugnar este Edital por irregularidade na aplicação da Lei nº 14.133, de 2021, devendo protocolar o pedido até 3 (três) dias úteis antes da data da abertura do certame.
- 30.2 A resposta à impugnação ou ao pedido de esclarecimento será divulgado em sítio eletrônico oficial no prazo de até 3 (três) dias úteis, limitado ao último dia útil anterior à data da abertura do certame.
- 30.3 A impugnação poderá ser realizada por forma eletrônica, pelo e-mail licitacao.pmcn@gmail.com, ou por petição dirigida ou protocolada no endereço Rua Abílio Chacon, 346, Bairro JK – Pavimento Superior da Secretaria Municipal de Saúde, Currais Novos/RN – CEP: 59.380-000.
- 30.4 As impugnações e pedidos de esclarecimentos não suspendem os prazos previstos no certame.
- 30.4.1 A concessão de efeito suspensivo à impugnação é medida excepcional e deverá ser motivada pelo agente de contratação, nos autos do processo de licitação.
- 30.5 Caberá ao Agente de Contratação, auxiliado pelos responsáveis pela elaboração deste Edital e seus anexos, decidir sobre a impugnação no prazo de até dois dias úteis contados da data de recebimento da impugnação.
- 30.6 Acolhida a impugnação, será definida e publicada nova data para a realização do certame.

31 DAS DISPOSIÇÕES GERAIS

- 31.1 Será divulgada ata da sessão pública no sistema eletrônico.
- 31.2 Não havendo expediente ou ocorrendo qualquer fato superveniente que impeça a realização do certame na data marcada, a sessão será automaticamente transferida para o primeiro dia útil subsequente, no mesmo horário anteriormente estabelecido, desde que não haja comunicação em contrário, pela Agente de Contratação.
- 31.3 A homologação do resultado desta licitação não implicará direito à contratação.
- 31.4 As normas disciplinadoras da licitação serão sempre interpretadas em favor da ampliação da disputa entre os interessados, desde que não comprometam o interesse da Administração, o princípio da isonomia, a finalidade e a segurança da contratação.
- 31.5 Os licitantes assumem todos os custos de preparação e apresentação de suas propostas e a Administração não será, em nenhum caso, responsável por esses custos, independentemente da condução ou do resultado do processo licitatório.
- 31.6 Na contagem dos prazos estabelecidos neste Edital e seus Anexos, excluir-se-á o dia do início e incluir-se-á o do vencimento. Só se iniciam e vencem os prazos em dias de expediente na Administração.
- 31.7 O desatendimento de exigências formais não essenciais não importará o afastamento do licitante, desde que seja possível o aproveitamento do ato, observados os princípios da isonomia e do interesse público.
- 31.8 Em caso de divergência entre disposições deste Edital e de seus anexos ou demais peças que compõem o processo, prevalecerá as deste Edital.
- 31.9 O Edital está disponibilizado, na íntegra, através do sítio <https://www.gov.br/compras/pt-br> e também poderão ser lidos e/ou obtidos na Rua Abílio Chacon, 346, Bairro JK – Pavimento Superior da Secretaria Municipal de Saúde, Currais Novos/RN – CEP: 59.380-000, nos dias úteis, no horário das



PREFEITURA MUNICIPAL DE CURRAIS NOVOS
PÇ: DESEMBARGADOR TOMAZ SALUSTINO, 90, Centro, Currais Novos/RN CEP:
59380-000. CNPJ: 08.109.126/0001-00
COMISSÃO PERMANENTE DE LICITAÇÃO

07h00min horas às 13h00min horas, mesmo endereço e período no qual os autos do processo administrativo permanecerão com vista franqueada aos interessados.

31.10 Integram este Edital, para todos os fins e efeitos, os seguintes anexos:

ANEXO I – Minuta de Contrato

ANEXO II – Declaração de Visita Técnica

ANEXO III - Declaração Conjunta

ANEXO IV - Declaração de Renúncia à Visita Técnica

Currais Novos/RN, 03 de setembro de 2024.

Sônia Maria Medeiros de Pontes
Agente de Contratação
Presidente da CPL

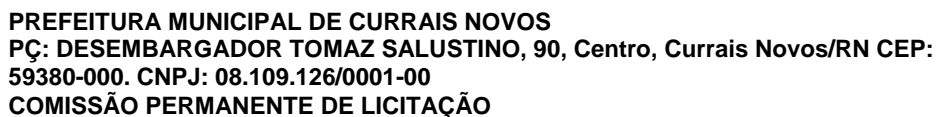

CONTRATO ADMINISTRATIVO Nº 09/2024
PROCESSO ADMINISTRATIVO Nº 4739/2024

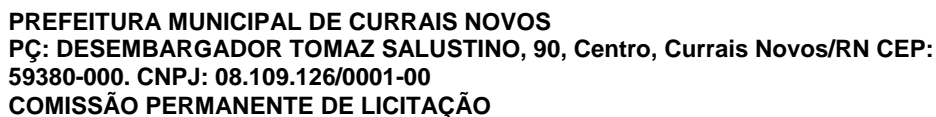

7.8. É condição para o pagamento do valor constante na Nota Fiscal/Fatura, a apresentação de prova de regularidade: com a Fazenda Federal (a Créditos Tributários Federais e à Dívida Ativa da União), Estadual (Certidão Negativa ou Certidão Positiva, com efeitos de negativa), municipal (Certidão Negativa de Tributos Municipais), o Fundo de Garantia por Tempo de Serviço (FGTS) e com o Tribunal Superior do Trabalho (Certidão de Débitos Trabalhistas)

8. DAS CONDIÇÕES DE RECEBIMENTO DO OBJETO CONTRATADO

8.1. O objeto do CONTRATO somente será recebido quando executado em atendimento as condições contratuais.

9 DA RESCISÃO CONTRATUAL

9.1 Caso venha a CONTRATADA, a incidir em qualquer das infrações elencadas no art. 155, da Lei Federal 14.133/2021, assim como nas exigências contidas neste Edital, a PREFEITURA poderá declarar rescindido o presente CONTRATO, independentemente de interpelação judicial, salvo motivo plenamente justificado, e aceito pela PREFEITURA.

9.2 Na hipótese de rescisão unilateral deste instrumento, independente de outras sanções previstas no edital de licitações bem como na legislação vigente, estará a CONTRATADA sujeita ao seguinte:

9.2.1 Assumir responsabilidade por prejuízos causados a esta PREFEITURA.

10 DAS PENALIDADES

10.1 Comete infração administrativa, nos termos da Lei nº 14.133, de 2021, o contratado que:

- a) der causa à inexecução parcial do contrato;
- b) der causa à inexecução parcial do contrato que cause grave dano à Administração ou ao funcionamento dos serviços públicos ou ao interesse coletivo;
- c) der causa à inexecução total do contrato;
- d) ensejar o retardamento da execução ou da entrega do objeto da contratação sem motivo justificado;
- e) apresentar documentação falsa ou prestar declaração falsa durante a execução do contrato;
- f) praticar ato fraudulento na execução do contrato;
- g) comportar-se de modo inidôneo ou cometer fraude de qualquer natureza;
- h) praticar ato lesivo previsto no art. 5º da Lei nº 12.846, de 1º de agosto de 2013.

10.2 Serão aplicadas ao contratado que incorrer nas infrações acima descritas as seguintes sanções:

10.2.1 Advertência, quando o contratado der causa à inexecução parcial do contrato, sempre que não se justificar a imposição de penalidade mais grave (art. 156, §2º, da Lei nº 14.133, de 2021);

10.2.2 Impedimento de licitar e contratar, quando praticadas as condutas descritas nas alíneas “b”, “c” e “d” do subitem acima deste Contrato, sempre que não se justificar a imposição de penalidade mais grave (art. 156, § 4º, da Lei nº 14.133, de 2021);

10.2.3 Declaração de inidoneidade para licitar e contratar, quando praticadas as condutas descritas nas alíneas “e”, “f”, “g” e “h” do subitem acima deste Contrato, bem como nas alíneas “b”, “c” e “d”, que justifiquem a imposição de penalidade mais grave (art. 156, §5º, da Lei nº 14.133, de 2021).

10.2.4 Multa:

10.2.4.1 Moratória de 0,07% (sete centésimos por cento) por dia de atraso injustificado sobre o valor da parcela inadimplida, até o limite de 2% (dois por cento) dias;

10.2.4.2 O atraso superior a 30 (trinta) dias autoriza a Administração a promover a extinção do contrato por descumprimento ou cumprimento irregular de suas cláusulas, conforme dispõe o inciso I do art. 137 da Lei n. 14.133, de 2021.

10.2.4.3 Compensatória, para as infrações descritas nas alíneas “e” a “h” do subitem 9.1, de 15% a 30% do valor do Contrato.

10.2.4.4 Compensatória, para a inexecução total do contrato prevista na alínea “c” do subitem 12.1, de 10% a 30% do valor do Contrato.

10.2.4.5 Para infração descrita na alínea “b” do subitem 10.1, a multa será de 5% a 10% do valor do Contrato.

10.2.4.6 Para infrações descritas na alínea “d” do subitem 10.1, a multa será de 0,05% a 5% do valor do Contrato.

10.2.4.7 Para a infração descrita na alínea “a” do subitem 10.1, a multa será de 5% a 10% do valor do Contrato.

10.3 A aplicação das sanções previstas neste Contrato não exclui, em hipótese alguma, a obrigação de reparação integral do dano causado ao Contratante (art. 156, §9º, da Lei nº 14.133, de 2021)

10.4 Todas as sanções previstas neste Contrato poderão ser aplicadas cumulativamente com a multa (art. 156, §7º, da Lei nº 14.133, de 2021).

10.4.1 Antes da aplicação da multa será facultada a defesa do interessado no prazo de 15 (quinze) dias úteis, contado da data de sua intimação (art. 157, da Lei nº 14.133, de 2021).

10.5 Se a multa aplicada e as indenizações cabíveis forem superiores ao valor do pagamento eventualmente devido pelo Contratante ao Contratado, além da perda desse valor, a diferença será descontada da garantia prestada ou será cobrada judicialmente (art. 156, §8º, da Lei nº 14.133, de 2021).

10.6 Previamente ao encaminhamento à cobrança judicial, a multa poderá ser recolhida administrativamente no prazo máximo de 30 (trinta) dias, a contar da data do recebimento da comunicação enviada pela autoridade competente.

10.7 A aplicação das sanções realizar-se-á em processo administrativo que assegure o contraditório e a ampla defesa ao Contratado, observando-se o procedimento previsto no caput e parágrafos do art. 158 da Lei nº 14.133, de 2021, para as penalidades de impedimento de licitar e contratar e de declaração de inidoneidade para licitar ou contratar.

10.8 Na aplicação das sanções serão considerados (art. 156, §1º, da Lei nº 14.133, de 2021):

- a) a natureza e a gravidade da infração cometida;
- b) as peculiaridades do caso concreto;
- c) as circunstâncias agravantes ou atenuantes;
- d) os danos que dela provierem para o Contratante;
- e) a implantação ou o aperfeiçoamento de programa de integridade, conforme normas e orientações dos órgãos de controle.

10.9 Os atos previstos como infrações administrativas na Lei nº 14.133, de 2021, ou em outras leis de licitações e contratos da Administração Pública que também sejam tipificados como atos lesivos na Lei nº 12.846, de 2013, serão apurados e julgados conjuntamente, nos mesmos autos, observados o rito procedimental e autoridade competente definidos na referida Lei (art. 159).

10.10 A personalidade jurídica do Contratado poderá ser desconsiderada sempre que utilizada com abuso do direito para facilitar, encobrir ou dissimular a prática dos atos ilícitos previstos neste Contrato ou para provocar confusão patrimonial, e, nesse caso, todos os efeitos das sanções aplicadas à pessoa jurídica serão estendidos aos seus administradores e sócios com poderes de administração, à pessoa jurídica sucessora ou à empresa do mesmo ramo com relação de coligação ou controle, de fato ou de direito, com o Contratado, observados, em todos os casos, o contraditório, a ampla defesa e a obrigatoriedade de análise jurídica prévia (art. 160, da Lei nº 14.133, de 2021)

10.11 O Contratante deverá, no prazo máximo de 15 (quinze) dias úteis, contado da data de aplicação da sanção, informar e manter atualizados os dados relativos às sanções por ela aplicadas, para fins de publicidade Sistema de Cadastramento Unificado de Fornecedores – SICAF e no Diário Oficial dos Municípios do Estado do Rio Grande do Norte – FEMURN.

10.12 As sanções de impedimento de licitar e contratar e a declaração de inidoneidade para licitar ou contratar são passíveis de reabilitação na forma do art. 163 da Lei nº 14.133/21.

10.13 Os débitos do contratado para com a Administração contratante, resultantes de multa administrativa e/ou indenizações, não inscritos em dívida ativa, poderão ser compensados, total ou parcialmente, com os créditos devidos pelo referido órgão decorrentes deste mesmo contrato ou de outros contratos administrativos

que o contratado possua com o mesmo órgão ora contratante, na forma da Instrução Normativa SEGES/ME nº 26, de 13 de abril de 2022.

11 DA EXTINÇÃO CONTRATUAL (art. 92, XIX)

11.1 O contrato será extinto quando vencido o prazo nele estipulado, independentemente de terem sido cumpridas ou não as obrigações de ambas as partes contraentes.

11.2 O contrato poderá ser extinto antes do prazo nele fixado, sem ônus para o contratante, quando esta não dispuser de créditos orçamentários para sua continuidade ou quando entender que o contrato não mais lhe oferece vantagem.

11.3 A extinção nesta hipótese ocorrerá na próxima data de aniversário do contrato, desde que haja a notificação do contratado pelo contratante nesse sentido com pelo menos 2 (dois) meses de antecedência desse dia.

11.4 Caso a notificação da não-continuidade do contrato de que trata este subitem ocorra com menos de 2 (dois) meses da data de aniversário, a extinção contratual ocorrerá após 2 (dois) meses da data da comunicação.

11.5 O contrato poderá ser extinto antes de cumpridas as obrigações nele estipuladas, ou antes do prazo nele fixado, por algum dos motivos previstos no artigo 137 da Lei nº 14.133/21, bem como amigavelmente, assegurados o contraditório e a ampla defesa.

11.6 Nesta hipótese, aplicam-se também os artigos 138 e 139 da mesma Lei.

11.7 A alteração social ou a modificação da finalidade ou da estrutura da empresa não ensejará a extinção se não restringir sua capacidade de concluir o contrato.

11.8 Se a operação implicar mudança da pessoa jurídica contratada, deverá ser formalizado termo aditivo para alteração subjetiva.

11.8.1 O termo de extinção, sempre que possível, será precedido:

11.8.1.1 Balanço dos eventos contratuais já cumpridos ou parcialmente cumpridos;

11.8.1.2 Relação dos pagamentos já efetuados e ainda devidos;

11.8.1.3 Indenizações e multas.

11.8.2 A extinção do contrato não configura óbice para o reconhecimento do desequilíbrio econômico-financeiro, hipótese em que será concedida indenização por meio de termo indenizatório (art. 131, caput, da Lei nº 14.133, de 2021).

11.8.3 O contrato poderá ser extinto caso se constate que o contratado mantém vínculo de natureza técnica, comercial, econômica, financeira, trabalhista ou civil com dirigente do órgão ou entidade contratante ou com agente público que tenha desempenhado função na licitação ou atue na fiscalização ou na gestão do contrato, ou que deles seja cônjuge, companheiro ou parente em linha reta, colateral ou por afinidade, até o terceiro grau (art. 14, inciso IV, da Lei nº 14.133, de 2021).

12 DOS DOCUMENTOS INTEGRANTES DESTE CONTRATO

12.1 Fazem parte integrante deste CONTRATO independente de transcrição o Edital e respectivos Anexos.

13 DOTAÇÃO ORÇAMENTÁRIA

13.1 As despesas decorrentes da presente contratação correrão à conta de recursos específicos consignados no Orçamento Geral da União deste exercício, na dotação abaixo discriminada:

14 Unidade Orçamentária:

Ação:

Função:

Sub-Função:

Programa:

Natureza:

Fonte de Recursos:

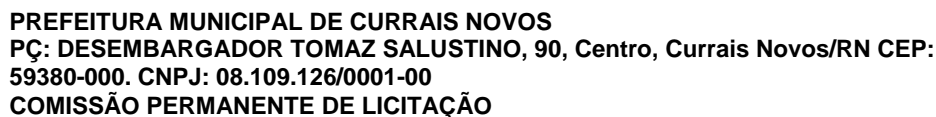

15 DA FUNDAMENTAÇÃO LEGAL

16 DAS ALTERAÇÕES

16.4 Registros que não caracterizam alteração do contrato podem ser realizados por simples apostila, dispensada a celebração de termo aditivo, na forma do art. 136 da Lei nº 14.133, de 2021.

17 DA PUBLICAÇÃO

17.1 Incumbirá ao contratante divulgar o presente instrumento no Portal Nacional de Contratações Públicas (PNCP), na forma prevista no art. 94 da Lei 14.133, de 2021, bem como no respectivo sítio oficial na Internet, em atenção ao art. 91, caput, da Lei n.º 14.133, de 2021.

18 DO FORO

18.1 Fica eleito o Foro da Comarca de Currais Novos/RN, para dirimir as eventuais dúvidas surgidas na execução deste CONTRATO, com renúncia expressa de qualquer outro, por mais privilegiado que seja. E, por estarem assim justos e contratados, firmam as partes este instrumento em 02 (duas) vias de igual teor, na presença das duas testemunhas adiante identificadas:

Currais Novos/RN, / / .

Odon Oliveira de Souza Júnior

Prefeito de Currais Novos/RN

CONTRATANTE

>>>>>>>>>>>>>>>>>>>>>>

CNPJ nº >>>>>>>>>>>>>>>>>>>>>>

CONTRATADA

Testemunhas:

Nome:	Nome:
CPF:	CPF:



ANEXO II

(MODELO DE DECLARAÇÃO DE VISITA TÉCNICA)

À Comissão de Licitação

Ref.: Edital da Concorrência Nº 09/2024

Declaramos para fazer prova junto à licitação nº 09/2024, na modalidade de CONCORRÊNCIA, do tipo MENOR PREÇO, objetivando a **CONTRATAÇÃO DE EMPRESA ESPECIALIZADA EM EXECUÇÃO DE OBRAS E SERVIÇOS DE ENGENHARIA CIVIL, PARA CONSTRUÇÃO DE COZINHA INDUSTRIAL NA COMUNIDADE TRANGOLA**, que os Responsáveis Técnicos:

a) Engenheiro Civil: _____,
CREA/_____, nº _____ da empresa
_____.

compareceram às _____: _____ horas do dia _____ de _____ de 2024, aos locais onde serão realizados os serviços de que trata o supra citado Edital e que tomou ciência do grau de dificuldade que os mesmos possam vir a apresentar não podendo, posteriormente, alegar desconhecimento das eventuais dificuldades na execução dos serviços/obra.

(Local e data)

Responsável - Sec. Municipal de Infraestrutura e Serviços Urbanos

(Local e data)

Engenheiro Civil/CREA

ANEXO III

MODELO DE DECLARAÇÃO CONJUNTA

À Comissão de Licitação

Ref.: Edital da Concorrência Nº 09/2024

PAPEL TIMBRADO DO LICITANTE

**1 - DECLARAÇÃO DE SUJEIÇÃO AO EDITAL E INEXISTÊNCIA DE FATOS
SUPERVENIENTES IMPEDITIVOS DA HABILITAÇÃO**

O signatário da presente, em nome da proponente, _____, declara, expressamente, que se sujeita às condições estabelecidas no Edital de Concorrências em pauta e nos respectivos anexos e documentos, que acatará integralmente qualquer decisão que venha a ser tomada pelo Órgão licitador quanto à qualificação, apenas, das proponentes que hajam atendido às condições estabelecidas e demonstrem integral possibilidade de executar as obras e/ou serviços.

O signatário da presente declara, também, em nome da referida proponente, total concordância com a decisão que venha a ser tomado quanto à adjudicação, objeto do presente Edital.

Declara, ainda, para todos os fins de direito, a inexistência de fatos supervenientes impeditivos da habilitação ou que comprometam a idoneidade da proponente.

2 - DECLARAÇÃO A LEI Nº 9.854, DE 1999 (não emprega menor)

_____, inscrita no CNPJ do Ministério da Fazenda sob o nº _____, com sede _____, neste ato legalmente representada por seu _____, em atendimento ao disposto no subitem VI do item 6.5 do Edital da Concorrências nº 09/2024, do tipo MENOR PREÇO, objetivando a **CONTRATAÇÃO DE EMPRESA ESPECIALIZADA EM EXECUÇÃO DE OBRAS E SERVIÇOS DE ENGENHARIA CIVIL, PARA CONSTRUÇÃO DE COZINHA INDUSTRIAL NA COMUNIDADE TRANGOLA** do Município de Currais Novos, neste Estado, **declara**, sob as penas da lei, que não emprega menor de dezoito anos em trabalho noturno, perigoso ou insalubre, bem como também não emprega menor de dezesseis anos.

3 - DECLARAÇÃO DE IDONEIDADE

Declaramos para os fins de direito, na qualidade de Proponente do procedimento licitatório, sob a modalidade de CONCORRÊNCIA Nº 09/2024, instaurado pela Prefeitura Municipal de Currais Novos/RN, que não estamos suspensos de licitar e/ou impedidos de contratar com a Administração Pública, em qualquer de suas esferas.

4 – DECLARAÇÃO DE AUSÊNCIA DE SERVIDOR PÚBLICO NO QUADRO SOCIAL

Declaramos para os fins de direito, na qualidade de Proponente do procedimento licitatório, sob a modalidade de CONCORRÊNCIA Nº 09/2024, instaurado pela Prefeitura Municipal de Currais Novos/RN, que a empresa _____, com sede à _____, cidade de _____, Estado de _____, inscrita no CNPJ/MF sob o nº _____, por seu representante legal abaixo assinado, **DECLARA** que nenhum dos seus dirigentes, gerentes ou acionistas ou controlador, responsáveis técnicos, funcionários ou subcontratados, são servidores da Prefeitura Municipal de Currais Novos/RN, sob qualquer regime de contratação.



5 - DECLARAÇÃO DE RESPONSABILIDADE DE VERIFICAÇÃO DO ENDEREÇO ELETRÔNICO

Declaramos para os fins de direito, na qualidade de Proponente do procedimento licitatório, sob a modalidade de CONCORRÊNCIA Nº 09/2024, instaurado pela Prefeitura Municipal de Currais Novos/RN, que a empresa, com sede à, cidade de, Estado de, inscrita no CNPJ/MF sob o nº, por seu representante legal abaixo assinado, DECLARA que consultará o endereço eletrônico todos os dias afim de averiguar algum contato da Comissão de Licitação, ato em que dará ciência do recebimento afim de tornar válidos os atos praticados pela Comissão Permanente de Licitação.

E-mail: _____

Por ser expressão da verdade, firmamos a presente.

(LOCAL E DATA)

Assinatura devidamente identificada do representante legal da empresa proponente
(Apontado no contrato social ou procuração com poderes específicos).

OBS.: Esta declaração deverá ser emitida em papel timbrado da empresa proponente e carimbada com o número do CNPJ.



ANEXO IV

MODELO DE DECLARAÇÃO DE RENÚNCIA À VISITA TÉCNICA

À Comissão de Licitação

Ref.: Edital da Concorrência Nº 09/2024

PAPEL TIMBRADO DO LICITANTE

(Nome).....responsável
legal da empresa:....., CNPJ nº

Endereço:.....Fone:.....

E-mail: Declara que renuncia à Visita Técnica
aos locais e as instalações para a prestação dos serviços constantes do objeto do Edital, e o quadro
técnico da empresa tomou conhecimento das reais condições de execução dos serviços, bem como
coletaram informações de todos os dados e elementos necessários à perfeita elaboração da Proposta de
Preços, responsabilizando-se por manter as garantias que vinculem nossa proposta ao presente
processo licitatório, em nome da empresa que represento.

a) Engº Civil da Empresa:_____ CREA/_____

b) Assinatura e Carimbo do Engenheiro Civil da Empresa.

Currais Novos/RN, _____ de _____ de 2024.

Assinatura devidamente identificada do representante legal da empresa proponente
(Apontado no contrato social ou procuração com poderes específicos).



Prefeitura de
Currais Novos



ESTADO DO RIO GRANDE DO NORTE
PREFEITURA MUNICIPAL DE CURRAIS NOVOS
Praça Des. Tomaz Salustino, 190 – Centro - CEP – 59.380-000
CGC-MF – 08.109.126/0001-00



BDI - NÃO DESONERADO (BONIFICAÇÃO DE DESPESAS INDIRETAS)

OBRA	CONSTRUÇÃO DE COZINHA DA ASSOCIAÇÃO TRANGOLA	
LOCAL	Currais Novos/RN	Data: 12/06/2024
ITEM	DESCRIÇÃO	%
L	Lucro	7,40
AC	Adm. Central	4,00
SG	Seguros + Garantia	0,80
R	Risco	1,27
DF	Desp. Financ.	1,23
L	Impostos	5,65
BDI		22,23

Ac. TCU 2622/2013

$$K = \frac{(1+L/100)(1+(AC+S+R+G)/100)(1+DF/100)}{(1-I/100)}$$

$$BDI = (K-1)*100$$

PIS: 0,65
ISS: 2,00
COFINS: 3,00
CPRB: 0,00
IMPOSTOS (I): 5,65



Obra
CONSTRUÇÃO DE COZINHA DA ASSOCIAÇÃO TRANGOLA

Bancos
SINAPI - 03/2024 - Rio
Grande do Norte
ORSE - 02/2024 - Sergipe
SEINFRA - 028 - Ceará

B.D.I.
22,23%

Encargos Sociais
Não Desonerado: embutido nos
preços unitário dos insumos de
mão de obra, de acordo com as
bases.

Orçamento Sintético									
Item	Código	Banco	Descrição	Und	Quant.	Valor Unit	Valor Unit com BDI	Total	Peso (%)
1			SERVIÇOS PRELIMINARES					3.706,51	2,18 %
1.1	103689	SINAPI	FORNECIMENTO E INSTALAÇÃO DE PLACA DE OBRA COM CHAPA GALVANIZADA E ESTRUTURA DE MADEIRA. AF_03/2022_PS	m²	6	319,95	391,07	2.346,42	1,38 %
1.2	98524	SINAPI	LIMPEZA MANUAL DE VEGETAÇÃO EM TERRENO COM ENXADA.AF_05/2018	m²	123,6	4,43	5,41	668,67	0,39 %
1.2	50	ORSE	Locação de construção de edificação até 200m2, inclusive execução de gabarito de madeira	m²	61,9	9,14	11,17	691,42	0,41 %
2			INFRAESTRUTURA					20.645,95	12,15 %
2.1	93358	SINAPI	ESCAVAÇÃO MANUAL DE VALA COM PROFUNDIDADE MENOR OU IGUAL A 1,30 M. AF_02/2021	m³	12	82,20	100,47	1.205,64	0,71 %
2.2	94319	SINAPI	ATERRO MANUAL DE VALAS COM SOLO ARGILO-ARENOSO E COMPACTAÇÃO MECANIZADA. AF_05/2016	m³	40,52	75,69	92,51	3.748,50	2,21 %
2.3	C0054	SEINFRA	ALVENARIA DE EMBASAMENTO DE PEDRA ARGAMASSADA	m³	5,15	576,29	704,39	3.627,60	2,13 %
2.4	C4592	SEINFRA	ALVENARIA DE EMBASAMENTO EM TIJOLO CERÂMICO FURADO C/ ARGAMASSA CIMENTO E AREIA 1:4	m³	7,05	708,26	865,70	6.103,18	3,59 %
2.5	95241	SINAPI	LASTRO DE CONCRETO MAGRO, APLICADO EM PISOS, LAJES SOBRE SOLO OU RADIER, ESPESSURA DE 5 CM. AF_07/2016	m²	4,62	35,57	43,47	200,83	0,12 %
2.6	103328	SINAPI	ALVENARIA DE VEDAÇÃO DE BLOCOS CERÂMICOS FURADOS NA HORIZONTAL DE 9X19X19 CM (ESPESSURA 9 CM) E ARGAMASSA DE ASSENTAMENTO COM PREPARO EM BETONEIRA. AF_12/2021	m²	15,18	80,27	98,11	1.489,30	0,88 %
2.7	96543	SINAPI	ARMAÇÃO DE BLOCO, VIGA BALDRAME E SAPATA UTILIZANDO AÇO CA-60 DE 5 MM - MONTAGEM. AF_06/2017	KG	17,1	20,53	25,09	429,03	0,25 %
2.8	96545	SINAPI	ARMAÇÃO DE BLOCO, VIGA BALDRAME OU SAPATA UTILIZANDO AÇO CA-50 DE 8 MM - MONTAGEM. AF_06/2017	KG	25,6	16,88	20,63	528,12	0,31 %
2.10	92762	SINAPI	ARMAÇÃO DE PILAR OU VIGA DE ESTRUTURA CONVENCIONAL DE CONCRETO ARMADO UTILIZANDO AÇO CA-50 DE 10,0 MM - MONTAGEM. AF_06/2022	KG	42,6	11,91	14,55	619,83	0,36 %
2.11	96556	SINAPI	CONCRETAGEM DE SAPATAS, FCK 30 MPA, COM USO DE JERICA – LANÇAMENTO, ADENSAMENTO E ACABAMENTO. AF_06/2017	m³	1,5	848,94	1.037,65	1.556,47	0,92 %

2.11	96536	SINAPI	FABRICAÇÃO, MONTAGEM E DESMONTAGEM DE FÔRMA PARA VIGA BALDRAME, EM MADEIRA SERRADA, E=25 MM, 4 UTILIZAÇÕES. AF_06/2017	m²	7,75	83,64	102,23	792,28	0,47 %
2.13	96555	SINAPI	CONCRETAGEM DE BLOCOS DE COROAMENTO E VIGAS BALDRAME, FCK 30 MPA, COM USO DE JERICA -LANÇAMENTO, ADENSAMENTO E ACABAMENTO. AF_06/2017	m³	0,4	706,00	862,94	345,17	0,20 %
3			SUPERESTRUTURA					11.289,89	6,64 %
3.1			CONCRETO ARMADO - PILARES E VIGAS					9.078,78	5,34 %
3.1.2	92759	SINAPI	ARMAÇÃO DE PILAR OU VIGA DE ESTRUTURA CONVENCIONAL DE CONCRETO ARMADO UTILIZANDO AÇO CA-60 DE 5,0 MM - MONTAGEM. AF_06/2022	KG	45,1	14,81	18,10	816,31	0,48 %
3.1.3	92761	SINAPI	ARMAÇÃO DE PILAR OU VIGA DE ESTRUTURA CONVENCIONAL DE CONCRETO ARMADO UTILIZANDO AÇO CA-50 DE 8,0 MM - MONTAGEM. AF_06/2022	KG	26,6	13,28	16,23	431,71	0,25 %
3.1.3	92435	SINAPI	MONTAGEM E DESMONTAGEM DE FÔRMA DE PILARES RETANGULARES E ESTRUTURAS SIMILARES, PÉ-DIREITO SIMPLES, EM CHAPA DE MADEIRA COMPENSADA PLASTIFICADA, 12 UTILIZAÇÕES. AF_09/2020	m²	28,8	58,48	71,48	2.058,62	1,21 %
3.1.4	92762	SINAPI	ARMAÇÃO DE PILAR OU VIGA DE ESTRUTURA CONVENCIONAL DE CONCRETO ARMADO UTILIZANDO AÇO CA-50 DE 10,0 MM - MONTAGEM. AF_06/2022	KG	96,6	11,91	14,55	1.405,53	0,83 %
3.1.5	92456	SINAPI	MONTAGEM E DESMONTAGEM DE FÔRMA DE VIGA, ESCORAMENTO METÁLICO, PÉ-DIREITO SIMPLES, EM CHAPA DE MADEIRA RESINADA, 4 UTILIZAÇÕES. AF_09/2020	m²	11,03	153,98	188,20	2.075,84	1,22 %
3.1.6	103669	SINAPI	CONCRETAGEM DE PILARES, FCK = 25 MPA, COM USO DE BALDES - LANÇAMENTO, ADENSAMENTO E ACABAMENTO. AF_02/2022	m³	1,32	955,58	1.168,00	1.541,76	0,91 %
3.1.7	103682	SINAPI	CONCRETAGEM DE VIGAS E LAJES, FCK=25 MPA, PARA QUALQUER TIPO DE LAJE COM BALDES EM EDIFICAÇÃO TÉRREA - LANÇAMENTO, ADENSAMENTO E ACABAMENTO. AF_02/2022	m³	0,63	972,69	1.188,91	749,01	0,44 %
3.2			CONCRETO ARMADO - LAJES					2.211,11	1,30 %
3.2.1	101963	SINAPI	LAJE PRÉ-MOLDADA UNIDIRECIONAL, BIAPOIADA, PARA PISO, ENCHIMENTO EM CERÂMICA, VIGOTA CONVENCIONAL, ALTURA TOTAL DA LAJE (ENCHIMENTO+CAPA) = (8+4). AF_11/2020_PA	m²	8,9	203,26	248,44	2.211,11	1,30 %
4			PAREDES E PAINES					19.859,58	11,69 %
4.1			ALVENARIA DE VEDAÇÃO					18.438,83	10,85 %
4.1.1	103328	SINAPI	ALVENARIA DE VEDAÇÃO DE BLOCOS CERÂMICOS FURADOS NA HORIZONTAL DE 9X19X19 CM (ESPESSURA 9 CM) E ARGAMASSA DE ASSENTAMENTO COM PREPARO EM BETONEIRA. AF_12/2021	m²	133	80,27	98,11	13.048,63	7,68 %

4.1.2	C0074	SEINFRA	ALVENARIA DE TIJOLO CERÂMICO FURADO (9x19x19)cm C/ARGAMASSA MISTA DE CAL HIDRATADA ESP=20 cm	m²	30,64	116,25	142,09	4.353,63	2,56 %
4.1.2	C0804	SEINFRA	COBOGÔ ANTI-CHUVA (50x40)cm C/ARG. CIMENTO E AREIA TRAÇO 1:3	m²	4,5	188,46	230,35	1.036,57	0,61 %
4.2			VERGAS E CONTRA-VERGAS					1.420,75	0,84 %
4.2.1	93182	SINAPI	VERGA PRÉ-MOLDADA PARA JANELAS COM ATÉ 1,5 M DE VÃO. AF_03/2016	M	21,52	54,02	66,02	1.420,75	0,84 %
5			ESQUADRIAS					7.472,18	4,40 %
5.1			PORTAS					4.484,15	2,64 %
5.1.1	C1968	SEINFRA	PORTA DE ALUMÍNIO C/VIDRO CRISTAL TEMPERADO	m²	2,81	456,40	557,85	1.567,55	0,92 %
5.1.2	90823	SINAPI	PORTA DE MADEIRA PARA PINTURA, SEMI-OCA (LEVE OU MÉDIA), 90X210CM, ESPESSURA DE 3,5CM, INCLUSO DOBRADIÇAS - FORNECIMENTO E INSTALAÇÃO. AF_12/2019	UN	1	468,80	573,01	573,01	0,34 %
5.1.6	11955	ORSE	Portão em alumínio, cor N/B/P, em perfis búzio quadrado ou lambril, completo inclusive rodízios, perfis e fechadura	m²	1,76	335,67	410,28	722,09	0,42 %
5.1.6	91297	SINAPI	PORTA DE MADEIRA FRISADA, SEMI-OCA (LEVE OU MÉDIA), 80X210CM, ESPESSURA DE 3,5CM, INCLUSO DOBRADIÇAS - FORNECIMENTO E INSTALAÇÃO. AF_12/2019	UN	3	442,20	540,50	1.621,50	0,95 %
5.2			JANELAS					2.988,03	1,76 %
5.2.1	94570	SINAPI	JANELA DE ALUMÍNIO DE CORRER COM 2 FOLHAS PARA VIDROS, COM VIDROS, BATENTE, ACABAMENTO COM ACETATO OU BRILHANTE E FERRAGENS. EXCLUSIVE ALIZAR E CONTRAMARCO. FORNECIMENTO E INSTALAÇÃO. AF_12/2019	m²	7,48	264,48	323,27	2.418,05	1,42 %
5.2.2	94569	SINAPI	JANELA DE ALUMÍNIO TIPO MAXIM-AR, COM VIDROS, BATENTE E FERRAGENS. EXCLUSIVE ALIZAR, ACABAMENTO E CONTRAMARCO. FORNECIMENTO E INSTALAÇÃO. AF_12/2019	m²	0,9	518,14	633,32	569,98	0,34 %
6			COBERTURA					15.344,60	9,03 %
6.1	C0802	SEINFRA	COBERTURA C/TELHA ONDULADA DE FIBRO-CIMENTO E= 6mm (C/MADEIRAMENTO)	m²	61,9	154,05	188,29	11.655,15	6,86 %
6.3	8637	ORSE	Chapim de concreto pré-moldado	m	40	51,94	63,48	2.539,20	1,49 %
6.4	304	ORSE	Rufo de concreto armado fck=20mpa l=30cm e h=5cm	m	25	37,65	46,01	1.150,25	0,68 %
7			FORRO					3.425,40	2,02 %
7.2	96113	SINAPI	FORRO EM PLACAS DE GESSO, PARA AMBIENTES COMERCIAIS. AF_05/2017_PS	m²	60	46,71	57,09	3.425,40	2,02 %
8			IMPERMEABILIZAÇÃO					4.069,29	2,39 %
8.2	98557	SINAPI	IMPERMEABILIZAÇÃO DE SUPERFÍCIE COM EMULSÃO ASFÁLTICA, 2 DEMÃOS AF_06/2018	m²	80,12	41,56	50,79	4.069,29	2,39 %

9			REVESTIMENTOS					26.392,73	15,53 %
9.1	87879	SINAPI	CHAPISCO APLICADO EM ALVENARIAS E ESTRUTURAS DE CONCRETO INTERNAS, COM COLHER DE PEDREIRO. ARGAMASSA TRAÇO 1:3 COM PREPARO EM BETONEIRA 400L. AF_10/2022	m²	265,54	4,11	5,02	1.333,01	0,78 %
9.2	87531	SINAPI	EMBOÇO, PARA RECEBIMENTO DE CERÂMICA, EM ARGAMASSA TRAÇO 1:2:8, PREPARO MECÂNICO COM BETONEIRA 400L, APLICADO MANUALMENTE EM FACES INTERNAS DE PAREDES, PARA AMBIENTE COM ÁREA ENTRE 5M2 E 10M2, ESPESSURA DE 20MM, COM EXECUÇÃO DE TALISCAS. AF_06/2014	m²	122,73	29,41	35,94	4.410,91	2,60 %
9.3	C3037	SEINFRA	REBOCO C/ ARGAMASSA DE CIMENTO E AREIA PENEIRADA, TRAÇO 1:4	m²	142,81	53,71	65,64	9.374,04	5,52 %
9.4	87267	SINAPI	REVESTIMENTO CERÂMICO PARA PAREDES INTERNAS COM PLACAS TIPO ESMALTADA EXTRA DE DIMENSÕES 20X20 CM APLICADAS A MEIA ALTURA DAS PAREDES. AF_02/2023_PE	m²	122,73	69,46	84,90	10.419,77	6,13 %
9.8	87415	SINAPI	APLICAÇÃO MANUAL DE GESSO DESEMPENADO (SEM TALISCAS) EM TETO DE AMBIENTES DE ÁREA ENTRE 5M² E 10M², ESPESSURA DE 1,0CM. AF_03/2023	m²	11,8	35,41	43,28	510,70	0,30 %
9.9	9776	ORSE	Revestimento cerâmico para piso ou parede, 45 x 45 cm, c/ piso porcelanato marmore bianco, PORTOBELLO ou similar, PEI 5, aplicado com argamassa industrializada ac-iii, rejuntado, exclusive regularização de base ou emboço	m²	3,6	78,25	95,64	344,30	0,20 %
10			PISOS					10.811,19	6,36 %
10.1	95241	SINAPI	LASTRO DE CONCRETO MAGRO, APLICADO EM PISOS, LAJES SOBRE SOLO OU RADIERS, ESPESSURA DE 5 CM. AF_07/2016	m²	72,74	35,57	43,47	3.162,00	1,86 %
10.3	98679	SINAPI	PISO CIMENTADO, TRAÇO 1:3 (CIMENTO E AREIA), ACABAMENTO LISO, ESPESSURA 2,0 CM, PREPARO MECÂNICO DA ARGAMASSA. AF_09/2020	m²	9,51	35,00	42,78	406,83	0,24 %
10.3	87630	SINAPI	CONTRAPISO EM ARGAMASSA TRAÇO 1:4 (CIMENTO E AREIA), PREPARO MECÂNICO COM BETONEIRA 400 L, APLICADO EM ÁREAS SECAS SOBRE LAJE, ADERIDO, ACABAMENTO NÃO REFORÇADO, ESPESSURA 3CM. AF_07/2021	m²	59,8	37,15	45,40	2.714,92	1,60 %
10.5	7324	ORSE	Piso tátil direcional e/ou alerta, de concreto, colorido, p/deficientes visuais, dimensões 25x25cm, aplicado com argamassa industrializada ac-ii, rejuntado, exclusive regularização de base	m²	3,43	151,77	185,50	636,26	0,37 %
10.6	104607	SINAPI	REVESTIMENTO CERÂMICO PARA PISO COM PLACAS TIPO ESMALTADA EXTRA DE DIMENSÕES 45X45 CM APLICADA EM DIAGONAL EM AMBIENTES DE ÁREA MAIOR QUE 10 M². AF_02/2023_PE	m²	59,8	53,24	65,07	3.891,18	2,29 %
11			RODAPÉS E PEITORIS					309,75	0,18 %

11.1	98689	SINAPI	SOLEIRA EM GRANITO, LARGURA 15 CM, ESPESSURA 2,0 CM. AF_09/2020	M	2,15	117,87	144,07	309,75	0,18 %
12			BANCADAS, DIVISÓRIAS E PRATELEIRAS					10.924,32	6,43 %
12.2	10759	ORSE	Bancada em granito cinza andorinha, e=2cm	m²	16	558,60	682,77	10.924,32	6,43 %
13			PINTURA					5.552,77	3,27 %
13.3	88485	SINAPI	FUNDO SELADOR ACRÍLICO, APLICAÇÃO MANUAL EM PAREDE, UMA DEMÃO. AF_04/2023	m²	142,81	3,34	4,08	582,66	0,34 %
13.4	95626	SINAPI	APLICAÇÃO MANUAL DE TINTA LÁTEX ACRÍLICA EM PAREDE EXTERNAS DE CASAS, DUAS DEMÃOS. AF_11/2016	m²	142,81	14,88	18,18	2.596,28	1,53 %
13.5	C2667	SEINFRA	VERNIZ 3 DEMÃOS EM ESQUADRIAS DE MADEIRA	m²	13,8	27,71	33,86	467,26	0,27 %
13.6	88486	SINAPI	APLICAÇÃO MANUAL DE PINTURA COM TINTA LÁTEX PVA EM TETO, DUAS DEMÃOS. AF_06/2014	m²	60	15,23	18,61	1.116,60	0,66 %
13.7	88484	SINAPI	FUNDO SELADOR ACRÍLICO, APLICAÇÃO MANUAL EM TETO, UMA DEMÃO. AF_04/2023	m²	60	4,27	5,21	312,60	0,18 %
13.8	95305	SINAPI	TEXTURA ACRÍLICA, APLICAÇÃO MANUAL EM PAREDE, UMA DEMÃO. AF_04/2023	m²	30,64	12,75	15,58	477,37	0,28 %
14			INSTALAÇÕES ELÉTRICAS					12.486,06	7,35 %
14.1			CENTRO DE DISTRIBUIÇÃO					564,77	0,33 %
14.1.2	93654	SINAPI	DISJUNTOR MONOPOLAR TIPO DIN, CORRENTE NOMINAL DE 16A - FORNECIMENTO E INSTALAÇÃO. AF_10/2020	UN	2	11,91	14,55	29,10	0,02 %
14.1.2	101876	SINAPI	QUADRO DE DISTRIBUIÇÃO DE ENERGIA EM PVC, DE EMBUTIR, SEM BARRAMENTO, PARA 6 DISJUNTORES - FORNECIMENTO E INSTALAÇÃO. AF_10/2020	UN	1	78,50	95,95	95,95	0,06 %
14.1.6	13150	ORSE	Dispositivo de proteção contra surto de tensão DPS 20kA - 175v	un	2	69,50	84,94	169,88	0,10 %
14.1.7	8193	ORSE	Disjuntor bipolar DR 32 A - Dispositivo residual diferencial, tipo AC, 30MA, Siemens ou similar,	un	1	220,77	269,84	269,84	0,16 %
14.2			ELETRODUTOS E ACESSÓRIOS					2.490,37	1,47 %
14.2.2	C4842	SEINFRA	CAIXA EM ALVENARIA TIJOLO FURADO, ESP. = 10cm (40x 40x60cm), LASTRO DE BRITA, EXCETO ESCAVAÇÃO E TAMPA	UN	1	169,06	206,64	206,64	0,12 %
14.2.2	91855	SINAPI	ELETRODUTO FLEXÍVEL CORRUGADO REFORÇADO, PVC, DN 25 MM (3/4"), PARA CIRCUITOS TERMINAIS, INSTALADO EM PAREDE - FORNECIMENTO E INSTALAÇÃO. AF_03/2023	M	100	9,72	11,88	1.188,00	0,70 %
14.2.3	C4772	SEINFRA	TAMPA EM CONCRETO ARMADO, ESPESSURA 0,05M	m²	0,16	83,06	101,52	16,24	0,01 %
14.2.4	96986	SINAPI	HASTE DE ATERRAMENTO 3/4 PARA SPDA - FORNECIMENTO E INSTALAÇÃO. AF_12/2017	UN	3	142,42	174,07	522,21	0,31 %
14.2.4	104749	SINAPI	CONECTOR GRAMPO METÁLICO TIPO OLHAL, PARA SPDA, PARA HASTE DE ATERRAMENTO DE 3/4" E CABOS DE 10 A 50 MM2 - FORNECIMENTO E INSTALAÇÃO. AF_08/2023	UN	3	22,25	27,19	81,57	0,05 %

14.2.5	93008	SINAPI	ELETRODUTO RÍGIDO ROSCÁVEL, PVC, DN 50 MM (1 1/2"), PARA REDE ENTERRADA DE DISTRIBUIÇÃO DE ENERGIA ELÉTRICA - FORNECIMENTO E INSTALAÇÃO. AF_12/2021	M	6	14,53	17,76	106,56	0,06 %
14.2.5	96973	SINAPI	CORDOALHA DE COBRE NU 35 MM², NÃO ENTERRADA, COM ISOLADOR - FORNECIMENTO E INSTALAÇÃO. AF_08/2023	M	3	66,48	81,25	243,75	0,14 %
14.2.6	91867	SINAPI	ELETRODUTO RÍGIDO ROSCÁVEL, PVC, DN 25 MM (3/4"), PARA CIRCUITOS TERMINAIS, INSTALADO EM LAJE - FORNECIMENTO E INSTALAÇÃO. AF_03/2023	M	6	8,40	10,26	61,56	0,04 %
14.2.8	91914	SINAPI	CURVA 90 GRAUS PARA ELETRODUTO, PVC, ROSCÁVEL, DN 25 MM (3/4"), PARA CIRCUITOS TERMINAIS, INSTALADA EM PAREDE - FORNECIMENTO E INSTALAÇÃO. AF_03/2023	UN	3	17,41	21,28	63,84	0,04 %
14.3			CABOS E FIOS					3.050,00	1,79 %
14.3.1	91926	SINAPI	CABO DE COBRE FLEXÍVEL ISOLADO, 2,5 MM², ANTI-CHAMA 450/750 V, PARA CIRCUITOS TERMINAIS - FORNECIMENTO E INSTALAÇÃO. AF_03/2023	M	500	4,06	4,96	2.480,00	1,46 %
14.3.4	91932	SINAPI	CABO DE COBRE FLEXÍVEL ISOLADO, 10 MM², ANTI-CHAMA 450/750 V, PARA CIRCUITOS TERMINAIS - FORNECIMENTO E INSTALAÇÃO. AF_03/2023	M	30	15,55	19,00	570,00	0,34 %
14.4			ILUMINAÇÃO E TOMADAS					2.947,59	1,73 %
14.4.1	00038076	SINAPI	TOMADAS (2 MODULOS) 2P+T 10A, 250V, CONJUNTO MONTADO PARA EMBUTIR 4" X 2" (PLACA + SUPORTE + MODULOS)	UN	6	16,80	20,53	123,18	0,07 %
14.4.2	00007528	SINAPI	TOMADA 2P+T 10A, 250V, CONJUNTO MONTADO PARA EMBUTIR 4" X 2" (PLACA + SUPORTE + MODULO)	UN	12	8,65	10,57	126,84	0,07 %
14.4.3	00038077	SINAPI	INTERRUPTOR SIMPLES + TOMADA 2P+T 10A, 250V, CONJUNTO MONTADO PARA EMBUTIR 4" X 2" (PLACA + SUPORTE + MODULOS)	UN	5	14,40	17,60	88,00	0,05 %
14.4.4	00038071	SINAPI	INTERRUPTORES SIMPLES (3 MODULOS) 10A, 250V, CONJUNTO MONTADO PARA EMBUTIR 4" X 2" (PLACA + SUPORTE + MODULOS)	UN	1	16,30	19,92	19,92	0,01 %
14.4.4	00038068	SINAPI	INTERRUPTORES SIMPLES (2 MODULOS) 10A, 250V, CONJUNTO MONTADO PARA EMBUTIR 4" X 2" (PLACA + SUPORTE + MODULOS)	UN	1	13,63	16,65	16,65	0,01 %
14.4.8	C4762	SEINFRA	CAIXA DE LIGAÇÃO PVC 4" X 2"	UN	25	9,54	11,66	291,50	0,17 %
14.4.9	10351	ORSE	Luminária tipo espeto para jardim com lâmpada led 3w	un	3	60,21	73,59	220,77	0,13 %
14.4.9	00010569	SINAPI	CAIXA DE PASSAGEM / DERIVACAO / LUZ, OCTOGONAL 4 X4, EM ACO ESMALTADA, COM FUNDO MOVEL SIMPLES (FMS)	UN	7	2,79	3,41	23,87	0,01 %
14.4.10	12971	ORSE	Luminária Pannel Led embutir 18w quadrada, 6000k da G-light ou similar - Rev 01_11/2021	un	5	75,06	91,74	458,70	0,27 %
14.4.11	13176	ORSE	Luminária sobrepor quadrada Led 24W*, 6500K G- Light ou similar	un	11	69,26	84,65	931,15	0,55 %

14.4.11	7717	ORSE	Luminária tipo arandela foco duplo em alumínio escovado, cor branco, ref:40/2, Serra, Dimlux ou similar, inclusive lâmpadas halogena refletora E-27 60w/127v	un	3	176,45	215,67	647,01	0,38 %
14.5			PADRÃO DE ENTRADA					3.433,33	2,02 %
14.5.3	101946	SINAPI	QUADRO DE MEDIÇÃO GERAL DE ENERGIA PARA 1 MEDIDOR DE SOBREPOR - FORNECIMENTO E INSTALAÇÃO. AF_10/2020	UN	1	159,70	195,20	195,20	0,11 %
14.5.3	C2013	SEINFRA	POSTE P/EDIFICAÇÕES POTÊNCIA INSTALADA DE 10,01 À 15KW	UN	1	1.190,13	1.454,69	1.454,69	0,86 %
14.5.4	101494	SINAPI	ENTRADA DE ENERGIA ELÉTRICA, AÉREA, MONOFÁSICA, COM CAIXA DE EMBUTIR, CABO DE 16 MM2 E DISJUNTOR DIN 50A (NÃO INCLUSO O POSTE DE CONCRETO). AF_07/2020_PS	UN	1	1.459,09	1.783,44	1.783,44	1,05 %
15			INSTALAÇÕES HIDRAULICAS					3.966,81	2,33 %
15.1	91784	SINAPI	(COMPOSIÇÃO REPRESENTATIVA) DO SERVIÇO DE INSTALAÇÃO DE TUBOS DE PVC, SOLDÁVEL, ÁGUA FRIA, DN 20 MM (INSTALADO EM RAMAL, SUB-RAMAL OU RAMAL DE DISTRIBUIÇÃO), INCLUSIVE CONEXÕES, CORTES E FIXAÇÕES, PARA PRÉDIOS. AF_10/2015	M	16	41,83	51,12	817,92	0,48 %
15.2	91785	SINAPI	(COMPOSIÇÃO REPRESENTATIVA) DO SERVIÇO DE INSTALAÇÃO DE TUBOS DE PVC, SOLDÁVEL, ÁGUA FRIA, DN 25 MM (INSTALADO EM RAMAL, SUB-RAMAL, RAMAL DE DISTRIBUIÇÃO OU PRUMADA), INCLUSIVE CONEXÕES, CORTES E FIXAÇÕES, PARA PRÉDIOS. AF_10/2015	M	30	41,34	50,52	1.515,60	0,89 %
15.3	91786	SINAPI	(COMPOSIÇÃO REPRESENTATIVA) DO SERVIÇO DE INSTALAÇÃO TUBOS DE PVC, SOLDÁVEL, ÁGUA FRIA, DN 32 MM (INSTALADO EM RAMAL, SUB-RAMAL, RAMAL DE DISTRIBUIÇÃO OU PRUMADA), INCLUSIVE CONEXÕES, CORTES E FIXAÇÕES, PARA PRÉDIOS. AF_10/2015	M	3	29,00	35,44	106,32	0,06 %
15.4	89987	SINAPI	REGISTRO DE GAVETA BRUTO, LATÃO, ROSCÁVEL, 3/4", COM ACABAMENTO E CANOPLA CROMADOS - FORNECIMENTO E INSTALAÇÃO. AF_08/2021	UN	3	87,20	106,58	319,74	0,19 %
15.5	1224	ORSE	Adaptador de pvc rígido roscável com flanges para caixa d'água diam = 1"	un	2	41,68	50,94	101,88	0,06 %
15.6	1223	ORSE	Adaptador de pvc rígido roscável com flanges para caixa d'água diam = 3/4"	un	1	22,63	27,66	27,66	0,02 %
15.7	1222	ORSE	Adaptador de pvc rígido roscável com flanges para caixa d'água diam = 1/2"	un	1	22,45	27,44	27,44	0,02 %
15.8	102607	SINAPI	CAIXA D'ÁGUA EM POLIETILENO, 1000 LITROS - FORNECIMENTO E INSTALAÇÃO. AF_06/2021	UN	2	412,60	504,32	1.008,64	0,59 %
15.9	1488	ORSE	Torneira de bóia p/caixa d'agua em pvc d = 1/2"	un	1	34,05	41,61	41,61	0,02 %
16			INSTALAÇÕES SANITÁRIAS					5.792,48	3,41 %

16.1	91792	SINAPI	(COMPOSIÇÃO REPRESENTATIVA) DO SERVIÇO DE INSTALAÇÃO DE TUBO DE PVC, SÉRIE NORMAL, ESGOTO PREDIAL, DN 40 MM (INSTALADO EM RAMAL DE DESCARGA OU RAMAL DE ESGOTO SANITÁRIO), INCLUSIVE CONEXÕES, CORTES E FIXAÇÕES, PARA PRÉDIOS. AF_10/2015	M	9	70,51	86,18	775,62	0,46 %
16.2	91793	SINAPI	(COMPOSIÇÃO REPRESENTATIVA) DO SERVIÇO DE INSTALAÇÃO DE TUBO DE PVC, SÉRIE NORMAL, ESGOTO PREDIAL, DN 50 MM (INSTALADO EM RAMAL DE DESCARGA OU RAMAL DE ESGOTO SANITÁRIO), INCLUSIVE CONEXÕES, CORTES E FIXAÇÕES PARA, PRÉDIOS. AF_10/2015	M	9	91,19	111,46	1.003,14	0,59 %
16.3	91795	SINAPI	(COMPOSIÇÃO REPRESENTATIVA) DO SERVIÇO DE INST. TUBO PVC, SÉRIE N, ESGOTO PREDIAL, 100 MM (INST. RAMAL DESCARGA, RAMAL DE ESG. SANIT., PRUMADA ESG. SANIT., VENTILAÇÃO OU SUB-COLETOR AÉREO), INCL. CONEXÕES E CORTES, FIXAÇÕES, P/ PRÉDIOS. AF_10/2015	M	6	67,87	82,95	497,70	0,29 %
16.3	91794	SINAPI	(COMPOSIÇÃO REPRESENTATIVA) DO SERVIÇO DE INST. TUBO PVC, SÉRIE N, ESGOTO PREDIAL, DN 75 MM, (INST. EM RAMAL DE DESCARGA, RAMAL DE ESG. SANITÁRIO, PRUMADA DE ESG. SANITÁRIO OU VENTILAÇÃO), INCL. CONEXÕES, CORTES E FIXAÇÕES, P/ PRÉDIOS. AF_10/2015	M	15	42,28	51,67	775,05	0,46 %
16.4	00011881	SINAPI	CAIXA DE GORDURA CILINDRICA EM CONCRETO SIMPLES, PRE-MOLDADA, COM DIAMETRO DE 40 CM E ALTURA DE 45 CM, COM TAMPA	UN	3	164,89	201,54	604,62	0,36 %
16.6	89707	SINAPI	CAIXA SIFONADA, PVC, DN 100 X 100 X 50 MM, JUNTA ELÁSTICA, FORNECIDA E INSTALADA EM RAMAL DE DESCARGA OU EM RAMAL DE ESGOTO SANITÁRIO. AF_08/2022	UN	5	46,44	56,76	283,80	0,17 %
16.8	4429	ORSE	Caixa de inspeção 0,30 x 0,30 x 0,40m	un	2	153,74	187,91	375,82	0,22 %
16.9	1708	ORSE	Fossa séptica pré-moldada, tipo oms, capacidade 10 pessoas (v=600 litros)	un	1	435,37	532,15	532,15	0,31 %
16.9	1748	ORSE	Sumidouro pre-moldado de concreto - 02 aneis h=0,50m cada padrão cehop	un	1	772,79	944,58	944,58	0,56 %
17			INSTALAÇÕES PLUVIAIS					3.328,49	1,96 %
17.1	91790	SINAPI	(COMPOSIÇÃO REPRESENTATIVA) DO SERVIÇO DE INSTALAÇÃO DE TUBOS DE PVC, SÉRIE R, ÁGUA PLUVIAL, DN 100 MM (INSTALADO EM RAMAL DE ENCAMINHAMENTO, OU CONDUTORES VERTICAIS), INCLUSIVE CONEXÕES, CORTES E FIXAÇÕES, PARA PRÉDIOS. AF_10/2015	M	6	53,46	65,34	392,04	0,23 %
17.2	103326	SINAPI	ALVENARIA DE VEDAÇÃO DE BLOCOS CERÂMICOS FURADOS NA VERTICAL DE 19X19X39 CM (ESPESSURA 19 CM) E ARGAMASSA DE ASSENTAMENTO COM PREPARO EM BETONEIRA. AF_12/2021	m²	17	77,98	95,31	1.620,27	0,95 %
17.3	C3087	SEINFRA	REBOCO C/ ARGAMASSA DE CIMENTO E AREIA PENEIRADA, TRAÇO 1:5	m²	17	52,41	64,06	1.089,02	0,64 %

17.4	94963	SINAPI	CONCRETO FCK = 15MPa, TRAÇO 1:3,4:3,5 (EM MASSA SECA DE CIMENTO/ AREIA MÉDIA/ BRITA 1) - PREPARO MECÂNICO COM BETONEIRA 400 L. AF_05/2021	m³	0,425	437,30	534,51	227,16	0,13 %
18			LOUÇAS E METAIS					3.184,79	1,87 %
18.1	C0348	SEINFRA	BACIA DE LOUÇA BRANCA C/CAIXA ACOPLADA	UN	1	670,95	820,10	820,10	0,48 %
18.1	100849	SINAPI	ASSENTO SANITÁRIO CONVENCIONAL - FORNECIMENTO E INSTALACAO. AF_01/2020	UN	1	37,72	46,10	46,10	0,03 %
18.2	86901	SINAPI	CUBA DE EMBUTIR OVAL EM LOUÇA BRANCA, 35 X 50CM OU EQUIVALENTE - FORNECIMENTO E INSTALAÇÃO. AF_01/2020	UN	1	140,95	172,28	172,28	0,10 %
18.3	86883	SINAPI	SIFÃO DO TIPO FLEXÍVEL EM PVC 1 X 1.1/2 - FORNECIMENTO E INSTALAÇÃO. AF_01/2020	UN	1	10,76	13,15	13,15	0,01 %
18.4	86900	SINAPI	CUBA DE EMBUTIR RETANGULAR DE AÇO INOXIDÁVEL, 46 X 30 X 12 CM - FORNECIMENTO E INSTALAÇÃO. AF_01/2020	UN	3	183,42	224,19	672,57	0,40 %
18.6	86906	SINAPI	TORNEIRA CROMADA DE MESA, 1/2" OU 3/4", PARA LAVATÓRIO, PADRÃO POPULAR - FORNECIMENTO E INSTALAÇÃO. AF_01/2020	UN	1	59,07	72,20	72,20	0,04 %
18.7	86928	SINAPI	TANQUE DE MÁRMORE SINTÉTICO SUSPENSO, 22L OU EQUIVALENTE, INCLUSO SIFÃO TIPO GARRAFA EM PVC, VÁLVULA PLÁSTICA E TORNEIRA DE PLÁSTICO - FORNECIMENTO E INSTALAÇÃO. AF_01/2020	UN	1	265,85	324,94	324,94	0,19 %
18.7	86911	SINAPI	TORNEIRA CROMADA LONGA, DE PAREDE, 1/2" OU 3/4", PARA PIA DE COZINHA, PADRÃO POPULAR - FORNECIMENTO E INSTALAÇÃO. AF_01/2020	UN	3	69,16	84,53	253,59	0,15 %
18.8	00001370	SINAPI	DUCHA HIGIENICA PLASTICA COM REGISTRO METALICO 1/2 "	UN	1	110,42	134,96	134,96	0,08 %
18.9	4375	ORSE	Lixeira em aço inox com pedal, Maxroll, ref 42761, ou Similar capacidade 5 l	un	1	99,90	122,10	122,10	0,07 %
18.10	100868	SINAPI	BARRA DE APOIO RETA, EM AÇO INOX POLIDO, COMPRIMENTO 80 CM, FIXADA NA PAREDE - FORNECIMENTO E INSTALAÇÃO. AF_01/2020	UN	1	348,26	425,67	425,67	0,25 %
18.11	C4825	SEINFRA	PORTA PAPEL TOALHA (DISPENSER)EM ABS	UN	1	67,68	82,72	82,72	0,05 %
18.12	95544	SINAPI	PAPELEIRA DE PAREDE EM METAL CROMADO SEM TAMPA, INCLUSO FIXAÇÃO. AF_01/2020	UN	1	36,34	44,41	44,41	0,03 %
19			COMBATE A INCÊNDIO E PÂNICO					1.203,00	0,71 %
19.1	9221	ORSE	Extintor de pó químico ABC, capacidade 8 kg, alcance médio do jato 5m , tempo de descarga 12s, NBR9443, 9444, 10721	un	2	279,53	341,66	683,32	0,40 %
19.2	C4649	SEINFRA	SINALIZAÇÃO PARA EXTINTOR	UN	2	57,53	70,31	140,62	0,08 %

19.3	12884	ORSE	Placa de sinalizacao, fotoluminescente, 38x19 cm, em pvc , com seta indicativa de sentido (esquerda ou direita) de saída de emergência- Placa S2	un	2	23,66	28,91	57,82	0,03 %
19.4	97599	SINAPI	LUMINÁRIA DE EMERGÊNCIA, COM 30 LÂMPADAS LED DE 2 W, SEM REATOR - FORNECIMENTO E INSTALAÇÃO. AF_02/2020	UN	4	21,30	26,03	104,12	0,06 %
19.5	91992	SINAPI	TOMADA ALTA DE EMBUTIR (1 MÓDULO), 2P+T 10 A, INCLUINDO SUPORTE E PLACA - FORNECIMENTO E INSTALAÇÃO. AF_03/2023	UN	4	44,41	54,28	217,12	0,13 %
20			SERVIÇOS FINAIS					178,89	0,11 %
20.1	2450	ORSE	Limpeza geral	m²	61,9	2,37	2,89	178,89	0,11 %

Total sem BDI	139.050,22
Total do BDI	30.894,46
Total Geral	169.944,68

DANIEL AUGUSTO M. DA SILVA - ENG. CIVIL - RNP 211839821-2



Memória de Cálculo				
Item	Descrição	Und	Quant.	Memória de Cálculo
1	SERVIÇOS PRELIMINARES			
1.1	FORNECIMENTO E INSTALAÇÃO DE PLACA DE OBRA COM CHAPA GALVANIZADA E ESTRUTURA DE MADEIRA. AF_03/2022_PS	m²	6,0	= instalação placa de obra: 3x2 = 6m²
1.2	LIMPEZA MANUAL DE VEGETAÇÃO EM TERRENO COM ENXADA. AF_05/2018	m²	123,6	= Área do terreno = 123,60
1.2	Locação de construção de edificação até 200m², inclusive execução de gabarito de madeira	m²	61,9	= LOCAÇÃO DA OBRA, CONSIDERADO ÁREA CONSTRUÍDA.
2	INFRAESTRUTURA			
2.1	ESCAVAÇÃO MANUAL DE VALA COM PROFUNDIDADE MENOR OU IGUAL A 1,30 M. AF_02/2021	m³	12,0	= Perímetro das paredes vezes largura e altura. 57,23 x 0,40 x 0,50 = 11,44m³, somado a escavação das sapatas (0,55x0,70x0,80x12= 3,69m³ + (0,65x0,55x0,80x2=0,57m³), somado ao perímetro das calçadas (6,42x0,40x0,50=1,28m³) total: (3,69+6,46+0,57+1,28= 12m³.
2.2	ATERRO MANUAL DE VALAS COM SOLO ARGILÓ-ARENOSO E COMPACTAÇÃO MECANIZADA. AF_05/2016	m³	40,52	= aterro manual do baldrame: (81,05 x 0,50) = 40,52 m³, CONSIDERADO REAPROVEITAMENTO DO MATERIAL DA ESCAVAÇÃO DAS VALAS E SAPATAS.
2.3	ALVENARIA DE EMBASAMENTO DE PEDRA ARGAMASSADA	m³	5,15	= perímetro das paredes x altura da vala x largura das valas escavadas, desconsiderado as sapatas. = 57,23X0,3X0,3=5,15M³.
2.4	ALVENARIA DE EMBASAMENTO EM TIJOLO CERÂMICO FURADO C/ ARGAMASSA CIMENTO E AREIA 1:4	m³	7,05	= Perímetro das paredes vezes altura e largura do tijolo. (paredes - 57,23x0,20x0,6= 6,87m³) + perímetro das calçadas(6,46x 0,20x0,10=0,12m³)+(3x0,20x0,1=0,06m³) - total: 6,87+0,12+0,06= 7,05m³.
2.5	LASTRO DE CONCRETO MAGRO, APLICADO EM PISOS, LAJES SOBRE SOLO OU RADIER, ESPESSURA DE 5 CM. AF_07/2016	m²	4,62	= Lastro aplicado nas áreas de sapatas: (0,55x0,70x12= 4,62m² .
2.6	ALVENARIA DE BLOCO, VIGA BALDRAME E SAPATA UTILIZANDO AÇO CA-60 DE 5 MM - MONTAGEM. AF_06/2017	m²	15,18	= Forma das sapatas para 12 pilares - 15,18m²
2.7	ARMAÇÃO DE BLOCO, VIGA BALDRAME E SAPATA UTILIZANDO AÇO CA-60 DE 5 MM - MONTAGEM. AF_06/2017	KG	17,1	= Conforme Projeto Estrutural -
2.8	ARMAÇÃO DE BLOCO, VIGA BALDRAME OU SAPATA UTILIZANDO AÇO CA-50 DE 8 MM - MONTAGEM. AF_06/2017	KG	25,6	= Conforme Projeto Estrutural
2.10	ARMAÇÃO DE PILAR OU VIGA DE ESTRUTURA CONVENCIONAL DE CONCRETO ARMADO UTILIZANDO AÇO CA-50 DE 10,0 MM - MONTAGEM. AF_06/2022	KG	42,6	= Conforme Projeto Estrutural -
2.11	CONCRETAGEM DE SAPATAS, FCK 30 MPA, COM USO DE JERICA -LANÇAMENTO, ADENSAMENTO E ACABAMENTO. AF_06/2017	m³	1,5	= Conforme Projeto Estrutural -
2.11	FABRICAÇÃO, MONTAGEM E DESMONTAGEM DE FÔRMA PARA VIGA BALDRAME, EM MADEIRA SERRADA, E=25 MM, 4 UTILIZAÇÕES. AF_06/2017	m²	7,75	= Conforme Projeto Estrutural
2.13	CONCRETAGEM DE BLOCOS DE COROAMENTO E VIGAS BALDRAME, FCK 30 MPA, COM USO DE JERICA -LANÇAMENTO, ADENSAMENTO E ACABAMENTO. AF_06/2017	m³	0,4	= Conforme Projeto Estrutural
3	SUPERESTRUTURA			
3.1	CONCRETO ARMADO - PILARES E VIGAS			
3.1.2	ARMAÇÃO DE PILAR OU VIGA DE ESTRUTURA CONVENCIONAL DE CONCRETO ARMADO UTILIZANDO AÇO CA-60 DE 5,0 MM - MONTAGEM. AF_06/2022	KG	45,1	= Conforme Projeto Estrutural - (considerado 12 pilares)
3.1.3	ARMAÇÃO DE PILAR OU VIGA DE ESTRUTURA CONVENCIONAL DE CONCRETO ARMADO UTILIZANDO AÇO CA-50 DE 8,0 MM - MONTAGEM. AF_06/2022	KG	26,6	= Conforme Projeto Estrutural - (considerado 12 pilares)
3.1.3	MONTAGEM E DESMONTAGEM DE FÔRMA DE PILARES RETANGULARES E ESTRUTURAS SIMILARES, PÉ-DIREITO SIMPLES, EM CHAPA DE MADEIRA COMPENSADA PLASTIFICADA, 12 UTILIZAÇÕES. AF_09/2020	m²	28,8	= Conforme Projeto Estrutural - (considerado 12 pilares)
3.1.4	ARMAÇÃO DE PILAR OU VIGA DE ESTRUTURA CONVENCIONAL DE CONCRETO ARMADO UTILIZANDO AÇO CA-50 DE 10,0 MM - MONTAGEM. AF_06/2022	KG	96,6	= Conforme Projeto Estrutural - (considerado 12 pilares)
3.1.5	MONTAGEM E DESMONTAGEM DE FÔRMA DE VIGA, ESCORAMENTO METÁLICO, PÉ-DIREITO SIMPLES, EM CHAPA DE MADEIRA RESINADA, 4 UTILIZAÇÕES. AF_09/2020	m²	11,03	= Conforme Projeto Estrutural
3.1.6	CONCRETAGEM DE PILARES, FCK = 25 MPA, COM USO DE BALDES - LANÇAMENTO, ADENSAMENTO E ACABAMENTO. AF_02/2022	m³	1,32	= Conforme Projeto Estrutural - (considerado 12 pilares)
3.1.7	CONCRETAGEM DE VIGAS E LAJES, FCK=25 MPA, PARA QUALQUER TIPO DE LAJE COM BALDES EM EDIFICAÇÃO TÉRREA - LANÇAMENTO, ADENSAMENTO E ACABAMENTO. AF_02/2022	m³	0,63	= Conforme Projeto Estrutural
3.2	CONCRETO ARMADO - LAJES			
3.2.1	LAJE PRÉ-MOLDADA UNIDIRECIONAL, BIAPOIADA, PARA PISO, ENCHIMENTO EM CERÂMICA, VIGOTA CONVENCIONAL, ALTURA TOTAL DA LAJE (ENCHIMENTO+CAPA) = (8+4). AF_11/2020_PA	m²	8,9	= Conforme Projeto Estrutural
4	PAREDES E PAINES			
4.1	ALVENARIA DE VEDAÇÃO			
4.1.1	ALVENARIA DE VEDAÇÃO DE BLOCOS CERÂMICOS FURADOS NA HORIZONTAL DE 9X19X19 CM (ESPESSURA 9 CM) E ARGAMASSA DE ASSENTAMENTO COM PREPARO EM BETONEIRA. AF_12/2021	m²	133,0	= Alvenaria de vedação - ((14,85x3,80)+(14,85x3,00)= 100,98m²) + (0,90x3=2,70m²) + (1,85+1,85+4,30+4,30+1,36+0,50)x3,38= 32,14m²) = - total: 133,12m².
4.1.2	ALVENARIA DE TIJOLO CERÂMICO FURADO (9x19x19)cm C/ARGAMASSA MISTA DE CAL HIDRATADA ESP=20 cm	m²	30,64	= Alvenaria dobrada fachada. (7,66 x 4= 30,64m².)
4.1.2	COBOGÓ ANTI-CHUVA (50x40)cm C/ARG. CIMENTO E AREIA TRAÇO 1:3	m²	4,5	= cobogó, (1,50x3=4,5m²)
4.2	VERGAS E CONTRA-VERGAS			
4.2.1	VERGA PRÉ-MOLDADA PARA JANELAS COM ATÉ 1,5 M DE VÃO. AF_03/2016	M	21,52	= Para todas as janelas e portas menores do que 1,5m, considerado vergas e contra-vergas, conforme quadro de esquadrias.
5	ESQUADRIAS			
5.1	PORTAS			
5.1.1	PORTA DE ALUMÍNIO C/VIDRO CRISTAL TEMPERADO	m²	2,81	= Conforme quadro de esquadrias do projeto arquitetônico.

5.1.2	PORTA DE MADEIRA PARA PINTURA, SEMI-OCA (LEVE OU MÉDIA), 90X210CM, ESPESSURA DE 3,5CM, INCLUSO DOBRADIÇAS - FORNECIMENTO E INSTALAÇÃO. AF_12/2019	UN	1,0	= Conforme quadro de esquadrias do projeto arquitetônico.
5.1.6	Portão em alumínio, cor N/B/P, em perfis búzio quadrado ou lambril, completo inclusive rodízios, perfis e fechadura	m²	1,76	= Conforme quadro de esquadrias do projeto arquitetônico.
5.1.6	PORTA DE MADEIRA FRISADA, SEMI-OCA (LEVE OU MÉDIA), 80X210CM, ESPESSURA DE 3,5CM, INCLUSO DOBRADIÇAS - FORNECIMENTO E INSTALAÇÃO. AF_12/2019	UN	3,0	= Conforme quadro de esquadrias do projeto arquitetônico.
5.2	JANELAS			
5.2.1	JANELA DE ALUMÍNIO DE CORRER COM 2 FOLHAS PARA VIDROS, COM VIDROS, BATENTE, ACABAMENTO COM ACETATO OU BRILHANTE E FERRAGENS. EXCLUSIVE ALIZAR E CONTRAMARCO. FORNECIMENTO E INSTALAÇÃO. AF_12/2019	m²	7,48	= Conforme quadro de esquadrias do projeto arquitetônico.
5.2.2	JANELA DE ALUMÍNIO TIPO MAXIM-AR, COM VIDROS, BATENTE E FERRAGENS. EXCLUSIVE ALIZAR, ACABAMENTO E CONTRAMARCO. FORNECIMENTO E INSTALAÇÃO. AF_12/2019	m²	0,9	= Conforme quadro de esquadrias do projeto arquitetônico.
6	COBERTURA			
6.1	COBERTURA C/TELHA ONDULADA DE FIBRO-CIMENTO E= 6mm (C/MADEIRAMENTO)	m²	61,9	= Cobertura da cozinha
6.3	Chapim de concreto pré-moldado	m	40,0	= Chapim premoldado das paredes com platibanda conforme projeto de cobertura.
6.4	Rufo de concreto armado fck=20mpa l=30cm e h=5cm	m	25,0	= Rufo de concreto para as paredes com platibanda conforme projeto de cobertura.
7	FORRO			
7.2	FORRO EM PLACAS DE GESSO, PARA AMBIENTES COMERCIAIS. AF_05/2017_PS	m²	60,0	= Conforme projeto de arquitetura e forro.
8	IMPERMEABILIZAÇÃO			
8.2	IMPERMEABILIZAÇÃO DE SUPERFÍCIE COM EMULSÃO ASFÁLTICA, 2 DEMÃOS AF_06/2018	m²	80,12	= perímetro das paredes multiplicado pela altura do baldrame médio vezes dois + largura do tijolo. 57,23x(1,20+0,20)=80,12m²
9	REVESTIMENTOS			
9.1	CHAPISCO APLICADO EM ALVENARIAS E ESTRUTURAS DE CONCRETO INTERNAS, COM COLHER DE PEDREIRO. ARGAMASSA TRAÇO 1:3 COM PREPARO EM BETONEIRA 400L. AF_10/2022	m²	265,54	= Chapisco das paredes internas e externas .
9.2	EMBOÇO, PARA RECEBIMENTO DE CERÂMICA, EM ARGAMASSA TRAÇO 1:2:8, PREPARO MECÂNICO COM BETONEIRA 400L, APLICADO MANUALMENTE EM FACES INTERNAS DE PAREDES, PARA AMBIENTE COM ÁREA ENTRE 5M2 E 10M2, ESPESSURA DE 20MM, COM EXECUÇÃO DE TALISCAS. AF_06/2014	m²	122,73	= emboço nas áreas molhadas interna, conforme projeto arquitetônico e área de revestimento.
9.3	REBOCO C/ ARGAMASSA DE CIMENTO E AREIA PENEIRADA, TRAÇO 1:4	m²	142,81	= reboco externo
9.4	REVESTIMENTO CERÂMICO PARA PAREDES INTERNAS COM PLACAS TIPO ESMALTADA EXTRA DE DIMENSÕES 20X20 CM APLICADAS A MEIA ALTURA DAS PAREDES. AF_02/2023_PE	m²	122,73	= revestimento interno altura paredes, conforme memorial descritivo
9.8	APLICAÇÃO MANUAL DE GESSO DESEMPENADO (SEM TALISCAS) EM TETO DE AMBIENTES DE ÁREA ENTRE 5M² E 10M², ESPESSURA DE 1,0CM. AF_03/2023	m²	11,8	= Aplicação de gesso em teto do DML, BANHEIRO e ÁREA DE INSUMOS E ÁREA DE UTENCÍLIOS.
9.9	Revestimento cerâmico para piso ou parede, 45 x 45 cm, c/ piso porcelanato marmore bianco, PORTOBELLO ou similar, PEI 5, aplicado com argamassa industrializada ac-iii, rejuntado, exclusive regularização de base ou emboço	m²	3,6	= REVESTIMENTO FACHADA MARMORIZADO.
10	PISOS			
10.1	LASTRO DE CONCRETO MAGRO, APLICADO EM PISOS, LAJES SOBRE SOLO OU RADIER, ESPESSURA DE 5 CM. AF_07/2016	m²	72,74	= Lastro de concreto magro aplicado nos pisos, conforme projeto de paginação para preparo da base.
10.3	PISO CIMENTADO, TRAÇO 1:3 (CEMENTO E AREIA), ACABAMENTO LISO, ESPESSURA 2,0 CM, PREPARO MECÂNICO DA ARGAMASSA. AF_09/2020	m²	9,51	= piso cimentado- passeio externo
10.3	CONTRAPISO EM ARGAMASSA TRAÇO 1:4 (CEMENTO E AREIA), PREPARO MECÂNICO COM BETONEIRA 400 L, APLICADO EM ÁREAS SECAS SOBRE LAJE, ADERIDO, ACABAMENTO NÃO REFORÇADO, ESPESSURA 3CM. AF_07/2021	m²	59,8	= revestimento cerâmico - piso internos
10.5	Piso tátil direcional e/ou alerta, de concreto, colorido, p/deficientes visuais, dimensões 25x25cm, aplicado com argamassa industrializada ac-ii, rejuntado, exclusive regularização de base	m²	3,43	= conforme projeto de paginação de piso.
10.6	REVESTIMENTO CERÂMICO PARA PISO COM PLACAS TIPO ESMALTADA EXTRA DE DIMENSÕES 45X45 CM APLICADA EM DIAGONAL EM AMBIENTES DE ÁREA MAIOR QUE 10 M². AF_02/2023_PE	m²	59,8	= revestimento cerâmico - piso internos
11	RODAPÉS E PEITORIS			
11.1	SOLEIRA EM GRANITO, LARGURA 15 CM, ESPESSURA 2,0 CM. AF_09/2020	M	2,15	= conforme projeto de paginação de piso.
12	BANCADAS, DIVISÓRIAS E PRATELEIRAS			
12.2	Bancada em granito cinza andorinha, e=2cm	m²	16,0	= bancadas e prateleiras em granito.
13	PINTURA			
13.3	FUNDO SELADOR ACRÍLICO, APLICAÇÃO MANUAL EM PAREDE, UMA DEMÃO. AF_04/2023	m²	142,81	= conforme área de reboco + textura.
13.4	APLICAÇÃO MANUAL DE TINTA LÁTEX ACRÍLICA EM PAREDE EXTERNAS DE CASAS, DUAS DEMÃOS. AF_11/2016	m²	142,81	= Tinta latex em paredes internas e externas, rebocadas.
13.5	VERNIZ 3 DEMÃOS EM ESQUADRIAS DE MADEIRA	m²	13,8	= Pintura das esquadrias.
13.6	APLICAÇÃO MANUAL DE PINTURA COM TINTA LÁTEX PVA EM TETO, DUAS DEMÃOS. AF_06/2014	m²	60,0	= Pintura de teto conforme projeto de forro.
13.7	FUNDO SELADOR ACRÍLICO, APLICAÇÃO MANUAL EM TETO, UMA DEMÃO. AF_04/2023	m²	60,0	= Pintura de teto conforme projeto de forro.
13.8	TEXTURA ACRÍLICA, APLICAÇÃO MANUAL EM PAREDE, UMA DEMÃO. AF_04/2023	m²	30,64	= área de textura na fachada frontal.
14	INSTALAÇÕES ELÉTRICAS			
14.1	CENTRO DE DISTRIBUIÇÃO			
14.1.2	DISJUNTOR MONOPOLAR TIPO DIN, CORRENTE NOMINAL DE 16A - FORNECIMENTO E INSTALAÇÃO. AF_10/2020	UN	2,0	= Conforme Projeto elétrico.
14.1.2	QUADRO DE DISTRIBUIÇÃO DE ENERGIA EM PVC, DE EMBUTIR, SEM BARRAMENTO, PARA 6 DISJUNTORES - FORNECIMENTO E INSTALAÇÃO. AF_10/2020	UN	1,0	= Conforme Projeto elétrico.
14.1.6	Dispositivo de proteção contra surto de tensão DPS 20kA - 175v	un	2,0	= Conforme Projeto elétrico.
14.1.7	Disjuntor bipolar DR 32 A - Dispositivo residual diferencial, tipo AC, 30MA, Siemens ou similar,	un	1,0	= Conforme Projeto elétrico.
14.2	ELETRODUTOS E ACESSÓRIOS			
14.2.2	CAIXA EM ALVENARIA TIJOLO FURADO, ESP. = 10cm (40x 40x60cm), LASTRO DE BRITA, EXCETO ESCAVAÇÃO E TAMPA	UN	1,0	= Conforme Projeto elétrico.
14.2.2	ELETRODUTO FLEXÍVEL CORRUGADO REFORÇADO, PVC, DN 25 MM (3/4"), PARA CIRCUITOS TERMINAIS, INSTALADO EM PAREDE - FORNECIMENTO E INSTALAÇÃO. AF_03/2023	M	100,0	= Conforme Projeto elétrico.
14.2.3	TAMPA EM CONCRETO ARMADO, ESPESSURA 0,05M	m²	0,16	= Conforme Projeto elétrico.
14.2.4	HASTE DE ATERRAMENTO 3/4 PARA SPDA - FORNECIMENTO E INSTALAÇÃO. AF_12/2017	UN	3,0	= Haste aterramento do quadro distribuição

14.2.4	CONECTOR GRAMPO METÁLICO TIPO OLHAL, PARA SPDA, PARA HASTE DE ATERRAMENTO DE 3/4" E CABOS DE 10 A 50 MM2 - FORNECIMENTO E INSTALAÇÃO. AF_08/2023	UN	3,0	= Conector das hastes
14.2.5	ELETRODUTO RÍGIDO ROSCÁVEL, PVC, DN 50 MM (1 1/2"), PARA REDE ENTERRADA DE DISTRIBUIÇÃO DE ENERGIA ELÉTRICA - FORNECIMENTO E INSTALAÇÃO. AF_12/2021	M	6,0	= Conforme Projeto elétrico.
14.2.5	CORDOALHA DE COBRE NU 35 MM², NÃO ENTERRADA, COM ISOLADOR - FORNECIMENTO E INSTALAÇÃO. AF_08/2023	M	3,0	= Cordoalha de cobre
14.2.6	ELETRODUTO RÍGIDO ROSCÁVEL, PVC, DN 25 MM (3/4"), PARA CIRCUITOS TERMINAIS, INSTALADO EM LAJE - FORNECIMENTO E INSTALAÇÃO. AF_03/2023	M	6,0	= Conforme Projeto elétrico.
14.2.8	CURVA 90 GRAUS PARA ELETRODUTO, PVC, ROSCÁVEL, DN 25 MM (3/4"), PARA CIRCUITOS TERMINAIS, INSTALADA EM PAREDE - FORNECIMENTO E INSTALAÇÃO. AF_03/2023	UN	3,0	= Conforme Projeto elétrico.
14.3	CABOS E FIOS			
14.3.1	CABO DE COBRE FLEXÍVEL ISOLADO, 2,5 MM², ANTI-CHAMA 450/750 V, PARA CIRCUITOS TERMINAIS - FORNECIMENTO E INSTALAÇÃO. AF_03/2023	M	500,0	= Conforme Projeto elétrico.
14.3.4	CABO DE COBRE FLEXÍVEL ISOLADO, 10 MM², ANTI-CHAMA 450/750 V, PARA CIRCUITOS TERMINAIS - FORNECIMENTO E INSTALAÇÃO. AF_03/2023	M	30,0	= Conforme Projeto elétrico.
14.4	ILUMINAÇÃO E TOMADAS			
14.4.1	TOMADAS (2 MODULOS) 2P+T 10A, 250V, CONJUNTO MONTADO PARA EMBUTIR 4" X 2" (PLACA + SUPORTE + MODULOS)	UN	6,0	= Conforme Projeto elétrico.
14.4.2	TOMADA 2P+T 10A, 250V, CONJUNTO MONTADO PARA EMBUTIR 4" X 2" (PLACA + SUPORTE + MODULO)	UN	12,0	= Conforme Projeto elétrico.
14.4.3	INTERRUPTOR SIMPLES + TOMADA 2P+T 10A, 250V, CONJUNTO MONTADO PARA EMBUTIR 4" X 2" (PLACA + SUPORTE + MODULOS)	UN	5,0	= Conforme Projeto elétrico.
14.4.4	INTERRUPTORES SIMPLES (3 MODULOS) 10A, 250V, CONJUNTO MONTADO PARA EMBUTIR 4" X 2" (PLACA + SUPORTE + MODULOS)	UN	1,0	= Conforme Projeto elétrico.
14.4.4	INTERRUPTORES SIMPLES (2 MODULOS) 10A, 250V, CONJUNTO MONTADO PARA EMBUTIR 4" X 2" (PLACA + SUPORTE + MODULOS)	UN	1,0	= Conforme Projeto elétrico.
14.4.8	CAIXA DE LIGAÇÃO PVC 4" X 2"	UN	25,0	= Conforme Projeto elétrico.
14.4.9	Luminária tipo espeto para jardim com lâmpada led 3w	un	3,0	= Conforme Projeto elétrico.
14.4.9	CAIXA DE PASSAGEM / DERIVAÇÃO / LUZ, OCTOGONAL 4 X4, EM ACO ESMALTADA, COM FUNDO MOVEL SIMPLES (FMS)	UN	7,0	= Conforme Projeto elétrico.
	Luminária Paineled embutir 18w quadrada, 6000k da G-light ou similar - Rev 01_11/2021	un	5,0	= Conforme Projeto elétrico.
	Luminária sobrepor quadrada Led 24W*, 6500K G- Light ou similar	un	11,0	= Conforme Projeto elétrico.
14.4.1	Luminária tipo arandela foco duplo em alumínio escovado, cor branco, ref:40/2, Serra, Dimlux ou similar, inclusive lâmpadas halogena refletora E-27 60w/127v	un	3,0	= Conforme Projeto elétrico.
14.5	PADRÃO DE ENTRADA			
14.5.3	QUADRO DE MEDIÇÃO GERAL DE ENERGIA PARA 1 MEDIDOR DE SOBREPOR - FORNECIMENTO E INSTALAÇÃO. AF_10/2020	UN	1,0	= Conforme Projeto elétrico.
14.5.3	POSTE P/EDIFICAÇÕES POTÊNCIA INSTALADA DE 10,01 A 15KW	UN	1,0	= Conforme Projeto elétrico.
14.5.4	ENTRADA DE ENERGIA ELÉTRICA, AÉREA, MONOFÁSICA, COM CAIXA DE EMBUTIR, CABO DE 16 MM2 E DISJUNTOR DIN 50A (NÃO INCLUSO O POSTE DE CONCRETO). AF_07/2020_PS	UN	1,0	= Conforme Projeto elétrico.
15	INSTALAÇÕES HIDRAULICAS			
15.1	(COMPOSIÇÃO REPRESENTATIVA) DO SERVIÇO DE INSTALAÇÃO DE TUBOS DE PVC, SOLDÁVEL, ÁGUA FRIA, DN 20 MM (INSTALADO EM RAMAL, SUB-RAMAL OU RAMAL DE DISTRIBUIÇÃO), INCLUSIVE CONEXÕES, CORTES E FIXAÇÕES, PARA PRÉDIOS. AF_10/2015	M	16,0	= Conforme Projeto Hidráulico.
15.2	(COMPOSIÇÃO REPRESENTATIVA) DO SERVIÇO DE INSTALAÇÃO DE TUBOS DE PVC, SOLDÁVEL, ÁGUA FRIA, DN 25 MM (INSTALADO EM RAMAL, SUB-RAMAL, RAMAL DE DISTRIBUIÇÃO OU PRUMADA), INCLUSIVE CONEXÕES, CORTES E FIXAÇÕES, PARA PRÉDIOS. AF_10/2015	M	30,0	= Conforme Projeto Hidráulico.
15.3	(COMPOSIÇÃO REPRESENTATIVA) DO SERVIÇO DE INSTALAÇÃO TUBOS DE PVC, SOLDÁVEL, ÁGUA FRIA, DN 32 MM (INSTALADO EM RAMAL, SUB-RAMAL, RAMAL DE DISTRIBUIÇÃO OU PRUMADA), INCLUSIVE CONEXÕES, CORTES E FIXAÇÕES, PARA PRÉDIOS. AF_10/2015	M	3,0	= Conforme Projeto Hidráulico.
15.4	REGISTRO DE GAVETA BRUTO, LATÃO, ROSCÁVEL, 3/4", COM ACABAMENTO E CANOPLA CROMADOS - FORNECIMENTO E INSTALAÇÃO. AF_08/2021	UN	3,0	= Conforme Projeto Hidráulico.
15.5	Adaptador de pvc rígido roscável com flanges para caixa d'água diam = 1"	un	2,0	= Conforme Projeto Hidráulico
15.6	Adaptador de pvc rígido roscável com flanges para caixa d'água diam = 3/4"	un	1,0	= Conforme Projeto Hidráulico
15.7	Adaptador de pvc rígido roscável com flanges para caixa d'água diam = 1/2"	un	1,0	= Conforme Projeto Hidráulico
15.8	CAIXA D'ÁGUA EM POLIETILENO, 1000 LITROS - FORNECIMENTO E INSTALAÇÃO. AF_06/2021	UN	2,0	= Conforme Projeto Hidráulico
15.9	Torneira de bóia p/caixa d'água em pvc d = 1/2"	un	1,0	= Conforme Projeto Hidráulico
16	INSTALAÇÕES SANITÁRIAS			
16.1	(COMPOSIÇÃO REPRESENTATIVA) DO SERVIÇO DE INSTALAÇÃO DE TUBO DE PVC, SÉRIE NORMAL, ESGOTO PREDIAL, DN 40 MM (INSTALADO EM RAMAL DE DESCARGA OU RAMAL DE ESGOTO SANITÁRIO), INCLUSIVE CONEXÕES, CORTES E FIXAÇÕES, PARA PRÉDIOS. AF_10/2015	M	9,0	= Conforme Projeto Sanitário.
16.2	(COMPOSIÇÃO REPRESENTATIVA) DO SERVIÇO DE INSTALAÇÃO DE TUBO DE PVC, SÉRIE NORMAL, ESGOTO PREDIAL, DN 50 MM (INSTALADO EM RAMAL DE DESCARGA OU RAMAL DE ESGOTO SANITÁRIO), INCLUSIVE CONEXÕES, CORTES E FIXAÇÕES PARA, PRÉDIOS. AF_10/2015	M	9,0	= Conforme Projeto Sanitário.
16.3	(COMPOSIÇÃO REPRESENTATIVA) DO SERVIÇO DE INST. TUBO PVC, SÉRIE N, ESGOTO PREDIAL, 100 MM (INST. RAMAL DESCARGA, RAMAL DE ESG. SANIT., PRUMADA ESG. SANIT., VENTILAÇÃO OU SUB-COLETOR AÉREO), INCL. CONEXÕES E CORTES, FIXAÇÕES, P/ PRÉDIOS. AF_10/2015	M	6,0	= Conforme Projeto Sanitário.
16.3	(COMPOSIÇÃO REPRESENTATIVA) DO SERVIÇO DE INST. TUBO PVC, SÉRIE N, ESGOTO PREDIAL, DN 75 MM, (INST. EM RAMAL DE DESCARGA, RAMAL DE ESG. SANITÁRIO, PRUMADA DE ESG. SANITÁRIO OU VENTILAÇÃO), INCL. CONEXÕES, CORTES E FIXAÇÕES, P/ PRÉDIOS. AF_10/2015	M	15,0	= Conforme Projeto Sanitário.
16.4	CAIXA DE GORDURA CILINDRICA EM CONCRETO SIMPLES, PRE-MOLDADA, COM DIAMETRO DE 40 CM E ALTURA DE 45 CM, COM TAMPA	UN	3,0	= Conforme Projeto Sanitário.
16.6	CAIXA SIFONADA, PVC, DN 100 X 100 X 50 MM, JUNTA ELÁSTICA, FORNECIDA E INSTALADA EM RAMAL DE DESCARGA OU EM RAMAL DE ESGOTO SANITÁRIO. AF_08/2022	UN	5,0	= Conforme Projeto Sanitário.
16.8	Caixa de inspeção 0,30 x 0,30 x 0,40m	un	2,0	= Conforme Projeto Sanitário.
16.9	Fossa séptica pré-moldada, tipo oms, capacidade 10 pessoas (v=600 litros)	un	1,0	= Conforme Projeto Sanitário.
16.9	Sumidouro pre-moldado de concreto - 02 aneis h=0,50m cada padrão cehop	un	1,0	= Conforme Projeto Sanitário.
17	INSTALAÇÕES PLUVIAIS			

17.1	(COMPOSIÇÃO REPRESENTATIVA) DO SERVIÇO DE INSTALAÇÃO DE TUBOS DE PVC, SÉRIE R, ÁGUA PLUVIAL, DN 100 MM (INSTALADO EM RAMAL DE ENCAMINHAMENTO, OU CONDUTORES VERTICAIS), INCLUSIVE CONEXÕES, CORTES E FIXAÇÕES, PARA PRÉDIOS. AF_10/2015	M	6,0	= Calha águas pluviais da rua.
17.2	ALVENARIA DE VEDAÇÃO DE BLOCOS CERÂMICOS FURADOS NA VERTICAL DE 19X19X39 CM (ESPESSURA 19 CM) E ARGAMASSA DE ASSENTAMENTO COM PREPARO EM BETONEIRA. AF_12/2021	m²	17,0	= Calha águas pluviais da rua.
17.3	REBOCO C/ ARGAMASSA DE CIMENTO E AREIA PENEIRADA, TRAÇO 1:5	m²	17,0	= Calha águas pluviais da rua.
17.4	CONCRETO FCK = 15MPa, TRAÇO 1:3,4:3,5 (EM MASSA SECA DE CIMENTO/ AREIA MÉDIA/ BRITA 1) - PREPARO MECÂNICO COM BETONEIRA 400 L. AF_05/2021	m³	0,425	= Calha águas pluviais da rua.
18	LOUÇAS E METAIS			
18.1	BACIA DE LOUÇA BRANCA C/CAIXA ACOPLADA	UN	1,0	= Conforme projeto arquitetônico
18.1	ASSENTO SANITÁRIO CONVENCIONAL - FORNECIMENTO E INSTALAÇÃO. AF_01/2020	UN	1,0	= Conforme projeto arquitetônico
18.2	CUBA DE EMBUTIR OVAL EM LOUÇA BRANCA, 35 X 50CM OU EQUIVALENTE - FORNECIMENTO E INSTALAÇÃO. AF_01/2020	UN	1,0	= Conforme projeto arquitetônico
18.3	SIFÃO DO TIPO FLEXÍVEL EM PVC 1 X 1 1/2 - FORNECIMENTO E INSTALAÇÃO. AF_01/2020	UN	1,0	= Conforme projeto arquitetônico
18.4	CUBA DE EMBUTIR RETANGULAR DE AÇO INOXIDÁVEL, 46 X 30 X 12 CM - FORNECIMENTO E INSTALAÇÃO. AF_01/2020	UN	3,0	= Conforme projeto arquitetônico
18.6	TORNEIRA CROMADA DE MESA, 1/2" OU 3/4", PARA LAVATÓRIO, PADRÃO POPULAR - FORNECIMENTO E INSTALAÇÃO. AF_01/2020	UN	1,0	= Conforme projeto arquitetônico
18.7	TANQUE DE MÁRMORE SINTÉTICO SUSPENSO, 22L OU EQUIVALENTE, INCLUSO SIFÃO TIPO GARRAFA EM PVC, VÁLVULA PLÁSTICA E TORNEIRA DE PLÁSTICO - FORNECIMENTO E INSTALAÇÃO. AF_01/2020	UN	1,0	= Conforme projeto arquitetônico
18.7	TORNEIRA CROMADA LONGA, DE PAREDE, 1/2" OU 3/4", PARA PIA DE COZINHA, PADRÃO POPULAR - FORNECIMENTO E INSTALAÇÃO. AF_01/2020	UN	3,0	= Conforme projeto arquitetônico
18.8	DUCHA HIGIENICA PLASTICA COM REGISTRO METALICO 1/2 "	UN	1,0	= Conforme projeto arquitetônico
18.9	Lixeira em aço inox com pedal, Maxroll, ref 42761, ou Similar capacidade 5 l	un	1,0	= Conforme projeto arquitetônico
18.10	BARRA DE APOIO RETA, EM AÇO INOX POLIDO, COMPRIMENTO 80 CM, FIXADA NA PAREDE - FORNECIMENTO E INSTALAÇÃO. AF_01/2020	UN	1,0	= Conforme projeto arquitetônico
18.11	PORTA PAPEL TOALHA (DISPENSER)EM ABS	UN	1,0	= Conforme projeto arquitetônico
18.12	PAPELEIRA DE PAREDE EM METAL CROMADO SEM TAMPA, INCLUSO FIXAÇÃO. AF_01/2020	UN	1,0	= Conforme projeto arquitetônico
19	COMBATE A INCÊNDIO E PÂNICO			
19.1	Extintor de pó químico ABC, capacidade 8 kg, alcance médio do jato 5m, tempo de descarga 12s, NBR9443, 9444, 10721	un	2,0	= Estimativa para projeto de combate a incêndio e pânico.
19.2	SINALIZAÇÃO PARA EXTINTOR	UN	2,0	= Estimativa para projeto de combate a incêndio e pânico.
19.3	Placa de sinalizacao, fotoluminescente, 38x19 cm, em pvc, com seta indicativa de sentido (esquerda ou direita) de saída de emergência- Placa S2	un	2,0	= Estimativa para projeto de combate a incêndio e pânico.
19.4	LUMINÁRIA DE EMERGÊNCIA, COM 30 LÂMPADAS LED DE 2 W, SEM REATOR - FORNECIMENTO E INSTALAÇÃO. AF_02/2020	UN	4,0	= Estimativa para projeto de combate a incêndio e pânico.
19.5	TOMADA ALTA DE EMBUTIR (1 MÓDULO), 2P+T 10 A, INCLUINDO SUPORTE E PLACA - FORNECIMENTO E INSTALAÇÃO. AF_03/2023	UN	4,0	= Estimativa para projeto de combate a incêndio e pânico.
20	SERVIÇOS FINAIS			
20.1	Limpeza geral	m²	61,9	= Limpeza final da obra.

Obra CONSTRUÇÃO DE COZINHA DA ASSOCIAÇÃO TRANGOLA		Bancos SINAPI - 03/2024 - 22,23% Rio Grande do Norte ORSE - 02/2024 - Sergipe SEINFRA - 028 - Ceará	B.D.I.	Encargos Sociais Não Desonerado: embutido nos preços unitário dos insumos de mão de obra, de acordo com as bases.			
Cronograma Físico e Financeiro							
Item	Descrição	Total Por Etapa	30 DIAS	60 DIAS	90 DIAS	120 DIAS	150 DIAS
1	SERVIÇOS PRELIMINARES	100,00% 3.706,51	100,00% 3.706,51				
2	INFRAESTRUTURA	100,00% 20.645,95	50,00% 10.322,98	50,00% 10.322,98			
3	SUPERESTRUTURA	100,00% 11.289,89		100,00% 11.289,89			
4	PAREDES E PAINES	100,00% 19.859,58		50,00% 9.929,79	50,00% 9.929,79		
5	ESQUADRIAS	100,00% 7.472,18				100,00% 7.472,18	
6	COBERTURA	100,00% 15.344,60			50,00% 7.672,30	50,00% 7.672,30	
7	FORRO	100,00% 3.425,40				100,00% 3.425,40	
8	IMPERMEABILIZAÇÃO	100,00% 4.069,29	50,00% 2.034,65	50,00% 2.034,65			
9	REVESTIMENTOS	100,00% 26.392,73					100,00% 26.392,73
10	PISOS	100,00% 10.811,19					100,00% 10.811,19
11	RODAPÊS E PEITORIS	100,00% 309,75					100,00% 309,75
12	BANCADAS, DIVISÓRIAS E PRATELEIRAS	100,00% 10.924,32					100,00% 10.924,32
13	PINTURA	100,00% 5.552,77					100,00% 5.552,77
14	INSTALAÇÕES ELÉTRICAS	100,00% 12.486,06			50,00% 6.243,03	50,00% 6.243,03	
15	INSTALAÇÕES HIDRAULICAS	100,00% 3.966,81			50,00% 1.983,41	50,00% 1.983,41	
16	INSTALAÇÕES SANITÁRIAS	100,00% 5.792,48		50,00% 2.896,24	50,00% 2.896,24		
17	INSTALAÇÕES PLUVIAIS	100,00% 3.328,49				100,00% 3.328,49	
18	LOUÇAS E METAIS	100,00% 3.184,79					100,00% 3.184,79
19	COMBATE A INCÊNDIO E PÂNICO	100,00% 1.203,00					100,00% 1.203,00
20	SERVIÇOS FINAIS	100,00% 178,89					100,00% 178,89
Porcentagem			9,45%	21,46%	16,9%	17,73%	34,46%
Custo			16.064,13	36.473,54	28.724,77	30.124,81	58.557,44
Porcentagem Acumulado			9,45%	30,91%	47,82%	65,54%	100,0%
Custo Acumulado			16.064,13	52.537,67	81.262,43	111.387,24	169.944,68
DANIEL AUGUSTO M. DA SILVA - ENG. CIVIL - RNP 211839821-2							



ESTADO DO RIO GRANDE DO NORTE
PREFEITURA MUNICIPAL DE CURRAIS NOVOS
Secretaria Municipal de Infraestrutura e Serviços Urbanos
59380-000 – Rua Abílio Chacon, 346 – bairro JK
Fones: (84) 405.2728 – CNPJ: 08.470.494/0001-80



**MEMORIAL DESCRITIVO E ESPECIFICAÇÕES DA COZINHA
INDUSTRIAL DO TRANGOLA
CURRAIS NOVOS/RN**

MARÇO 2024
CURRAIS NOVOS/RN



1. INTRODUÇÃO

1.1. DEFINIÇÃO DA SEDE COZINHA INDUSTRIAL - TRANGOLA

Cozinha Industrial Comunidade Trangola – é um espaço destinado a Assossiação para a fabricação de doces e alimentos, com o objetivo de uma renda para a comunidade.

1.2. OBJETIVO DO DOCUMENTO

Este memorial visa detalhar adequadamente os materiais a serem empregados na obra, cuja execução deverá seguir o Projeto Arquitetônico, assim como servir de parâmetro para a execução dos projetos complementares.

2. ARQUITETURA

2.1. CONSIDERAÇÕES GERAIS

Cozinha Industrial Comunidade Trangola – é um espaço destinado a Assossiação para a fabricação de doces e alimentos, com o objetivo de uma renda para a comunidade.

2.2. ESPAÇOS DEFINIDOS E DESCRIÇÃO DOS AMBIENTES

O prédio possui uma área de acesso e atendimento a sociedade e uma área restrita. As áreas são compostas pelos seguintes ambientes:

- Cozinha industrial;
- Circulação;
- DML;
- Banheiro PNE;
- Área de utensílios / Área de insumos;

3. MEMORIAL DE ATIVIDADES, EQUIPAMENTOS E MATERIAIS

• COZINHA INDUSTRIAL

Área destinada a fabricação de alimentos

Materiais empregados

Piso cerâmico acetinado bege claro no tamanho 0,60m x 0,60m, alvenarias com revestimento em cerâmica branca, do piso ao fôrro, fôrro em gesso liso, pintado com tinta látex pva na cor branco



neve, porta em esquadria de vidro temperado de giro e parte fixa no tamanho de 1,34 x 2,10m, iluminação em placa de LED de embutir – 24W – 4000K (10 unidades).

- **CIRCULAÇÃO**

Área destinada a circulação.

Materiais empregados

Piso cerâmico acetinado bege, no tamanho 0,60m x 0,60m, alvenarias com revestimento em cerâmica do piso ao fôrro, esquadria de janela em alumínio branco com vidro temperado, de correr, no tamanho de 0,80m x 1,10m, fôrro em gesso liso, pintado com tinta látex pva, na cor branco neve, iluminação em painel de LED de embutir 18W – 4000K (2 unidades).

- **DML**

Área destinada ao armazenamento de produtos de limpeza e lavagem de panos.

Materiais empregados

Piso cerâmico acetinado bege, no tamanho 0,60m x 0,60m, alvenarias com revestimento em cerâmica com altura de 1,20m, fôrro em gesso liso pintado com tinta látex pva, na cor branco neve, esquadrias em madeira, portas, sendo uma de correr e uma de giro, nos tamanhos de 0,80m x 2,10m, na cor branco neve, janela em alumínio branco com vidro temperado, modelo boca de lobo no tamanho de 0,60m x 0,50m iluminação em painel de LED de embutir 24W – 4000K (1 unidade).

- **BANHEIRO PNE**

Área de uso exclusivo dos funcionários.

Materiais empregados

Piso cerâmico acetinado bege, no tamanho 0,60m x 0,60m, alvenarias com revestimento em cerâmica na altura de 1,20m, fôrro em gesso liso, pintado com tinta látex pva, na cor branco neve, esquadria de porta em madeira, na cor branco neve, de correr no tamanho de 0,80m x 2,10m, janela em alumínio branco com vidro temperado, modelo boca de lobo, no tamanho de 0,60m x 0,50m e iluminação em painel de LED de embutir 18W – 4000K (1 unidade).

- **ÁREA DE UTENSÍLIOS / ÁREA DE INSUMOS**

Área destinada para armazenamentos de utensílios e insumos.

Materiais empregados

Piso cerâmico acetinado bege, no tamanho 0,60m x 0,60m, alvenarias com revestimento em



ESTADO DO RIO GRANDE DO NORTE
PREFEITURA MUNICIPAL DE CURRAIS NOVOS
Secretaria Municipal de Infraestrutura e Serviços Urbanos
59380-000 – Rua Abílio Chacon, 346 – bairro JK
Fones: (84) 405.2728 – CNPJ: 08.470.494/0001-80



cerâmica na altura de 1,66m, fôrro em gesso liso, pintado com tinta látex pva, na cor branco neve, esquadria de porta em madeira, na cor branco neve, de correr, no tamanho de 0,80m x 2,10m, janela em alumínio branco com vidro temperado, modelo boca de lobo no tamanho de 0,60m x 0,50m iluminação em painel de LED de embutir 24W – 4000K (1 unidade).

- **FACHADA FRONTAL**

Na fachada frontal, foi utilizado com acabamentos, textura rústica nos tons cinza claro e cinza médio, cobogós bandeira, na cor branco neve e cerâmica polida, marmorizada cinza, retificada. Com relação a iluminação, foi considerado um ponto para um possível letreiro caixa alta, iluminado, 2 espetos 7w – 3000k direcionado a jardinagem, além de 3 arandelas externas, 2 fachos, 3000k. As esquadrias são em alumínio e vidro temperado e o portão de acesso lateral, será em alumínio branco vazado / fechadona parte inferior.

Odon Oliveira de Souza Júnior
Prefeito Municipal
CPF: 050.927.804-36





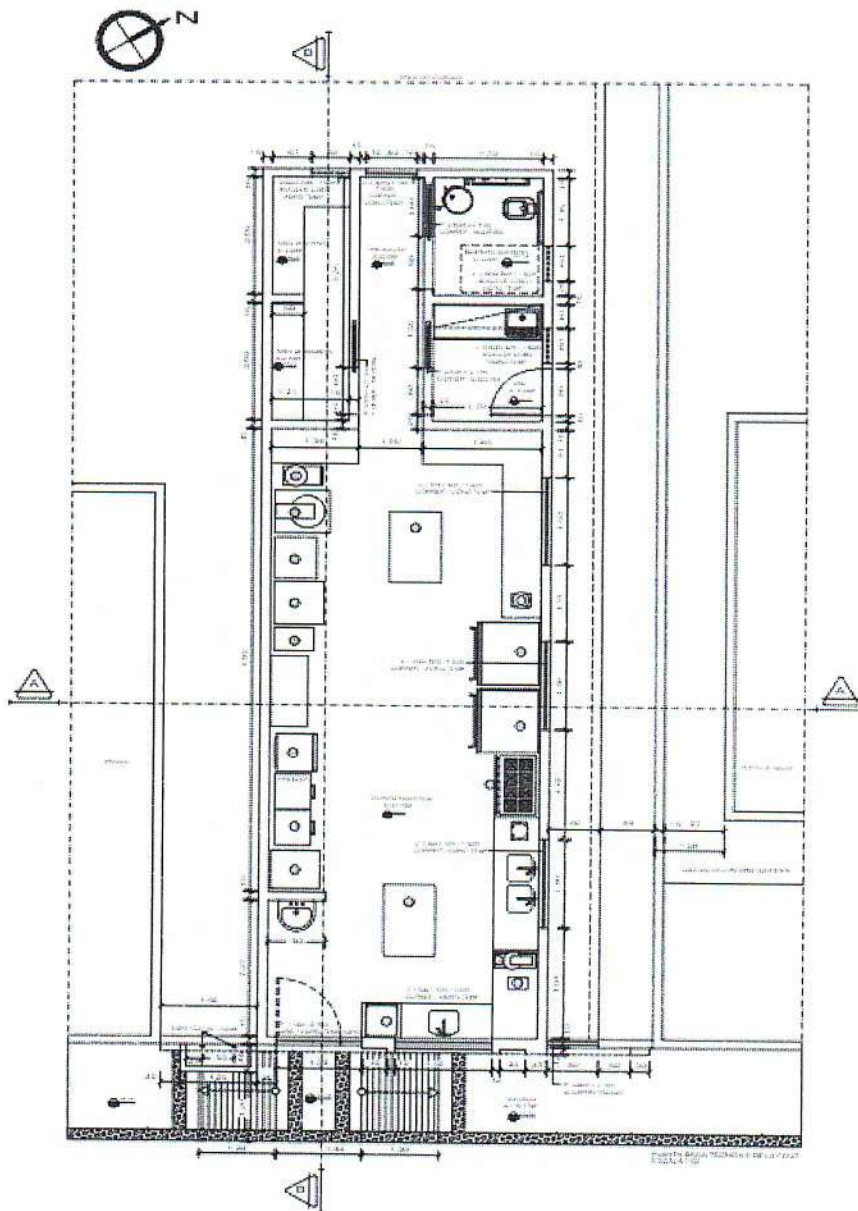

4. PLANTA BAIXA

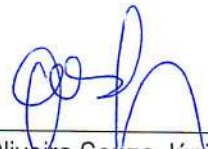

Currais Novos (RN), ____ de ____ de 2024.

Odon Oliveira Souza Júnior
Prefeito Municipal

Aureanny Alves D'Almeida
Arquiteta e Urbanista
CAU A89922-4

Daniel Augusto M. da Silva
Engenheiro Civil



ESTADO DO RIO GRANDE DO NORTE
PREFEITURA MUNICIPAL DE CURRAIS NOVOS
Secretaria Municipal de Infraestrutura e Serviços Urbanos
59380-000 – Rua Abílio Chacon, 346 – bairro JK
Fones: (84) 405.2728 – CNPJ: 08.470.494/0001-80



MEMORIAL DESCRITIVO

ESPECIFICAÇÕES E DE ATIVIDADES

EDIFICAÇÃO – COZINHA INDUSTRIAL DA COMUNIDADE TRANGOLA

ATIVIDADE – LOCAL DE FABRICAÇÃO DE DOCES E ALIMENTOS

ENDEREÇO – COMUNIDADE TRANGOLA – ZONA RURAL

CURRAIS NOVOS/RN – CEP: 59380-000

SECRETARIA MUNICIPAL DE INFRAESTRUTURA E SERVIÇOS URBANOS (SEMOSU)-

CURRAIS NOVOS/RN

ÁREA TOTAL CONSTRUÍDA – 67,66 M²

Odon Oliveira de Souza Júnior
Prefeito Municipal
CPF: 050.927.804-36



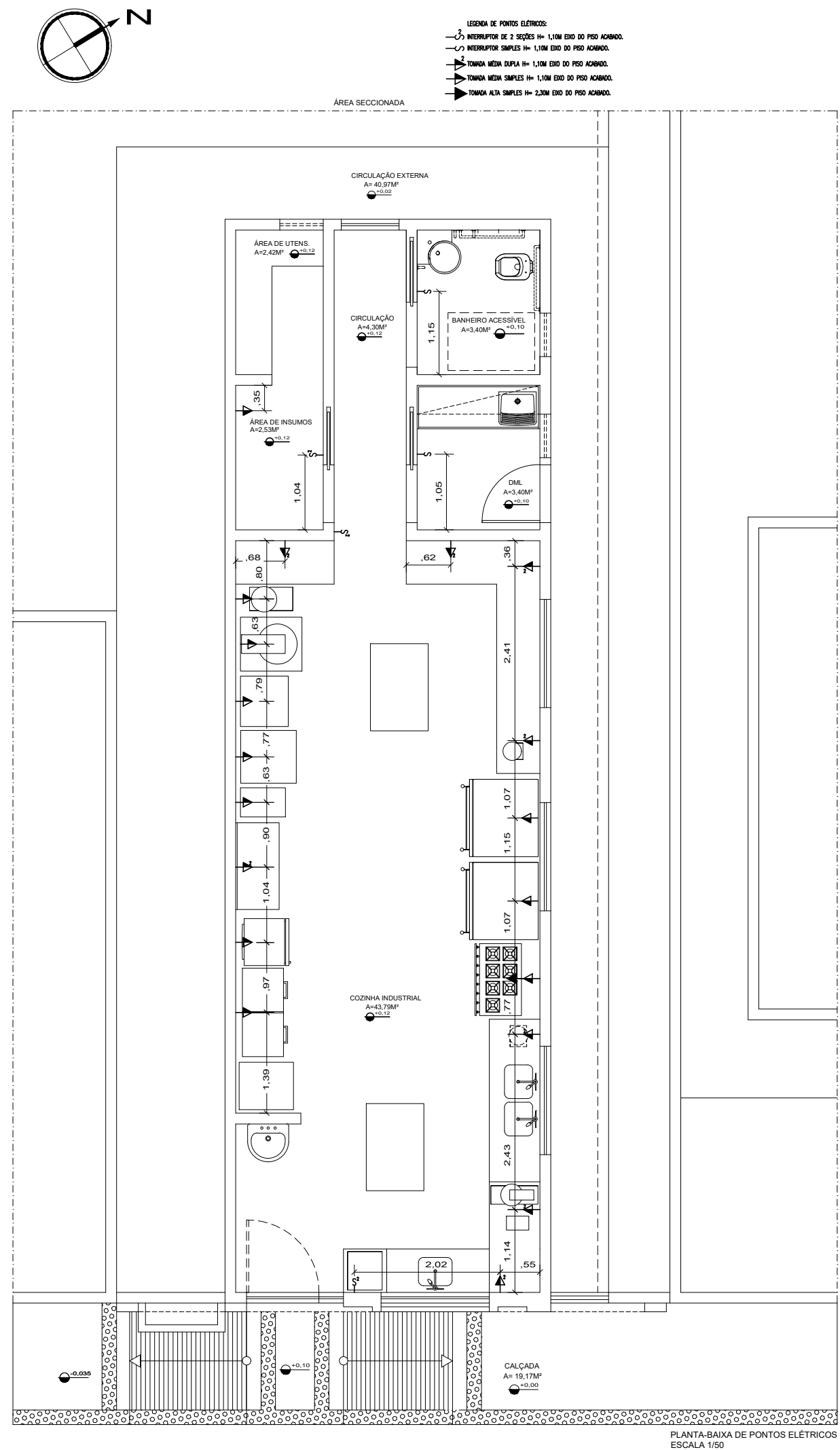
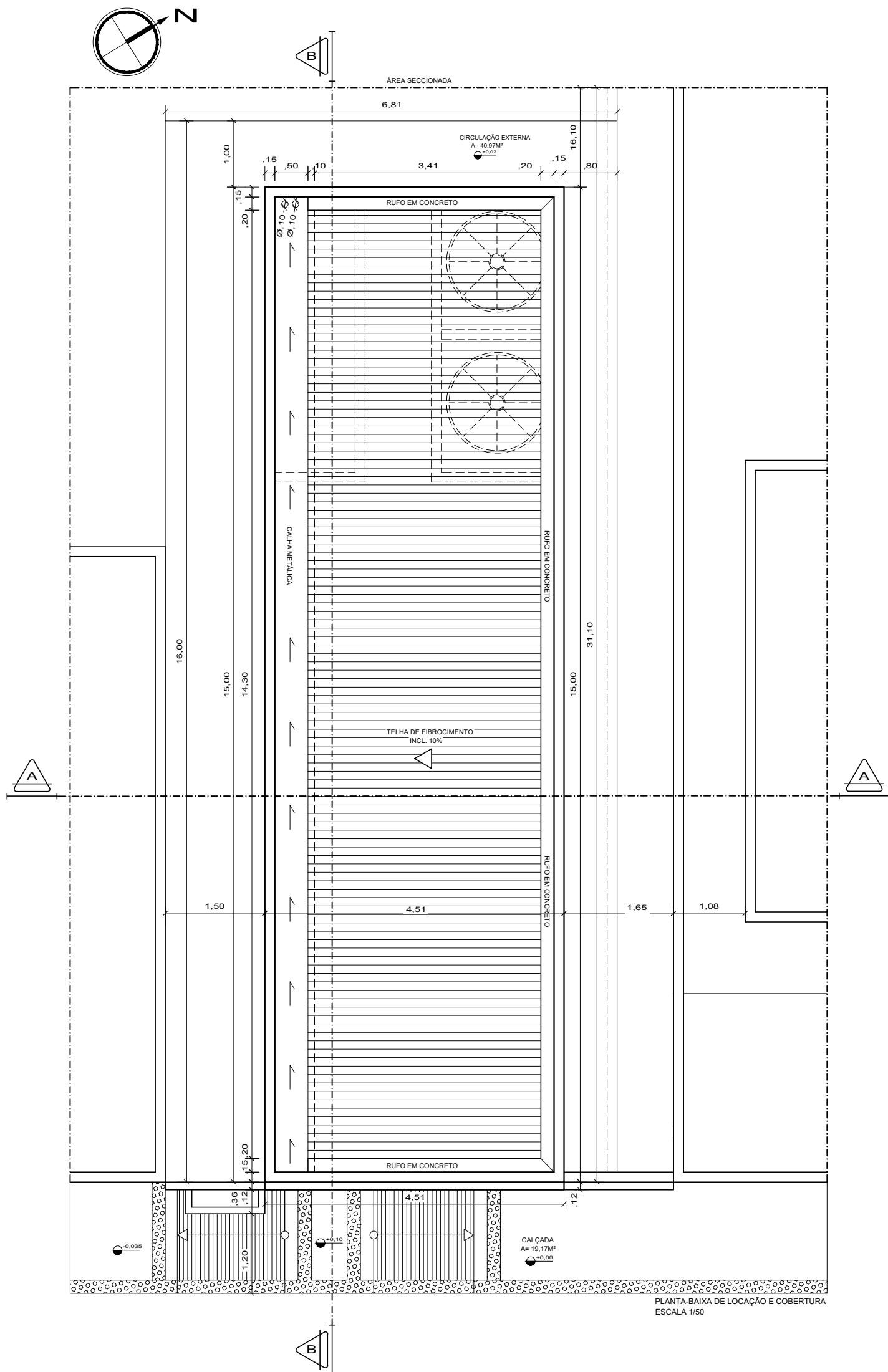
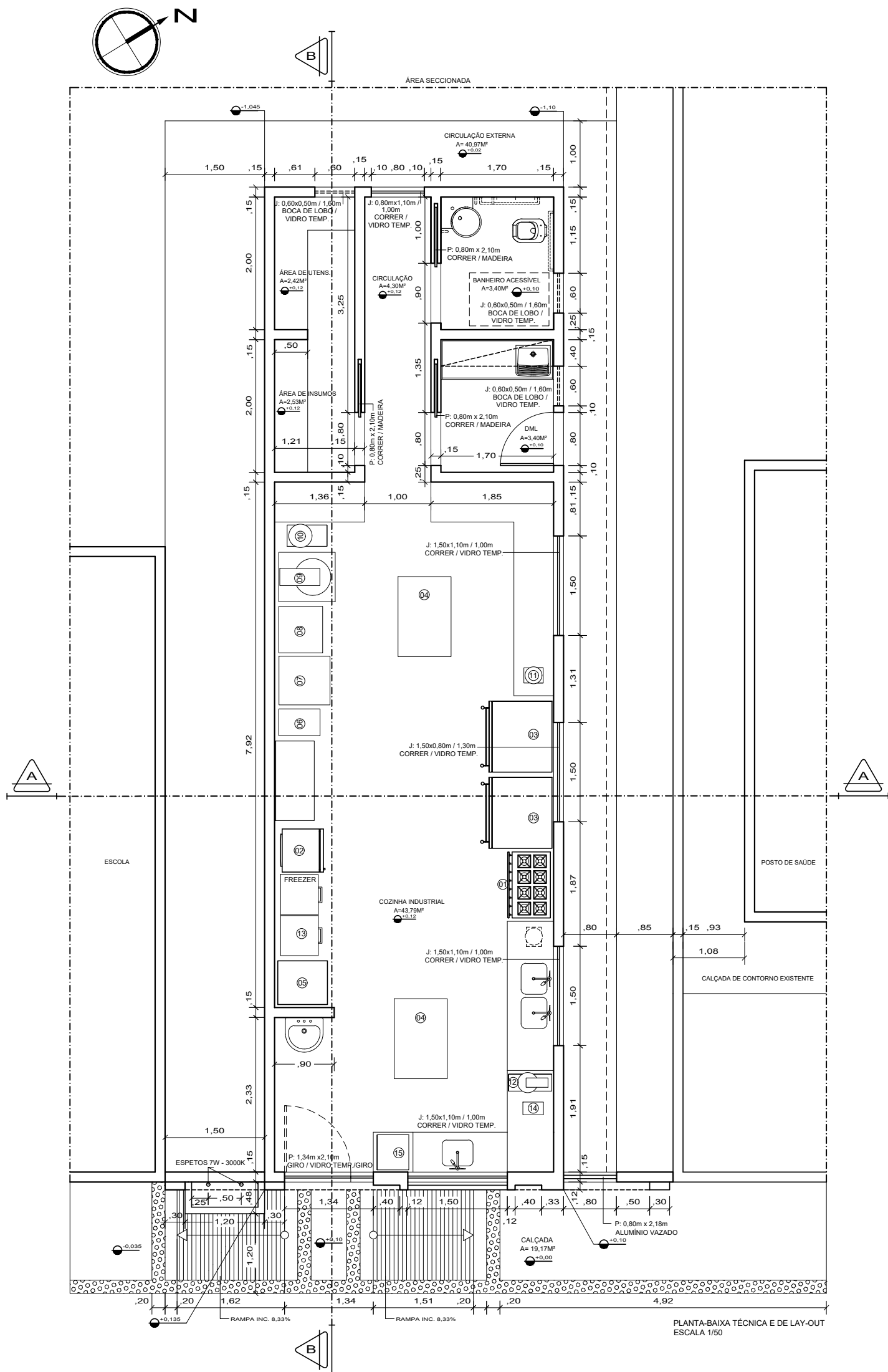

LEGENDA DE EQUIPAMENTOS	
COZINHA (SALA DE PROCESSAMENTO)	
DESCRIÇÃO DAS MEDIDAS (LARGO x PROF x ALTURA)	
01	FOGO INDUSTRIAL - COM COFIA PARA EXAUSTÃO
02	DESLAGERA DUPLEX 431 L
03	DESLAGERA 78x178x78cm
04	FORNO INDUSTRIAL
05	LIQUIDIFICADOR INDUSTRIAL
06	MESAS DE TRABALHO INOX
07	ARMÁRIO DE FERMENTAÇÃO
08	MAQUINA DE CORTE DE PÃO
09	CLINDRO
10	AMASSADERA
11	BATEREIRA INDUSTRIAL GRANDE
12	LIQUIDIFICADOR INDUSTRIAL GRANDE
13	LIQUIDIFICADOR INDUSTRIAL PEQUENO
14	BATEREIRA INDUSTRIAL MÉDIA 1
15	NEZER HORIZONTAL
16	BALANÇA ELETRÔNICA
17	EMBALADEIRA

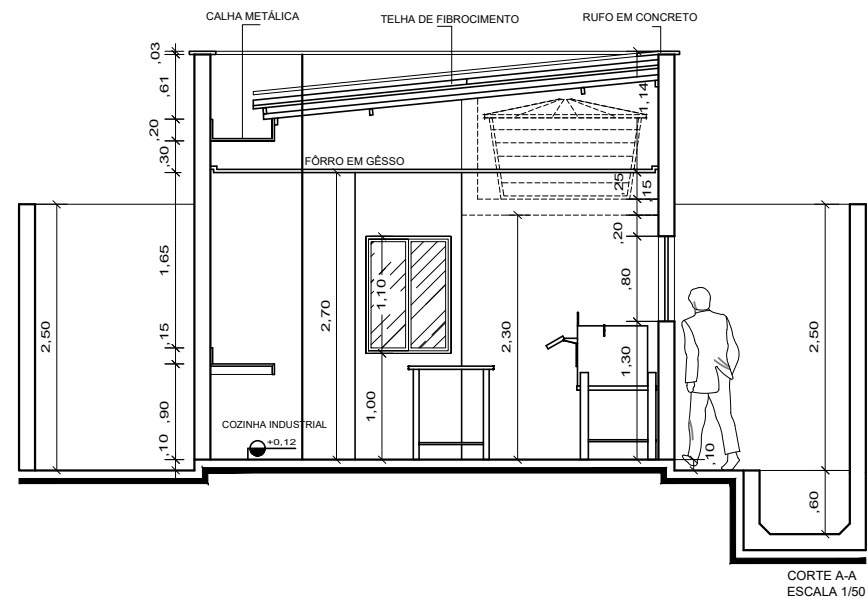
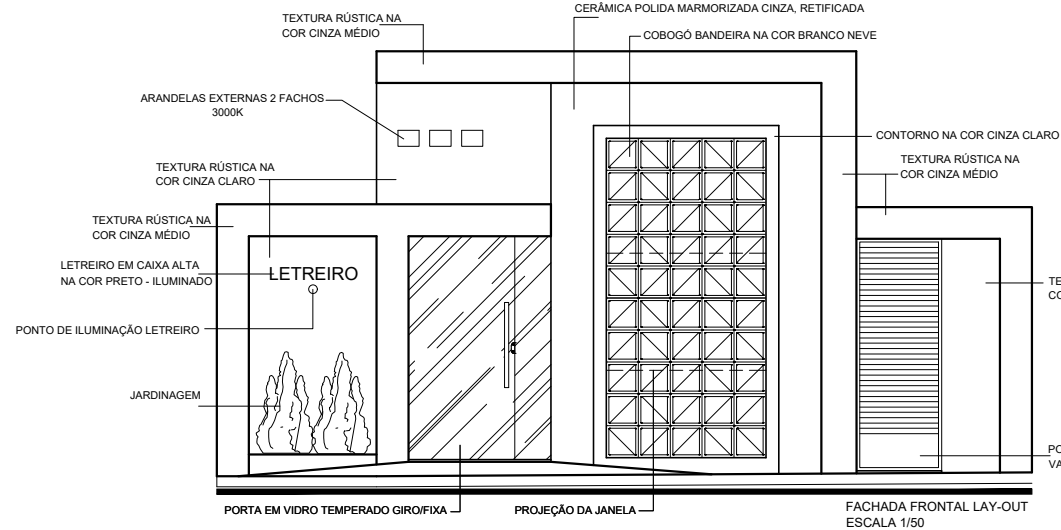
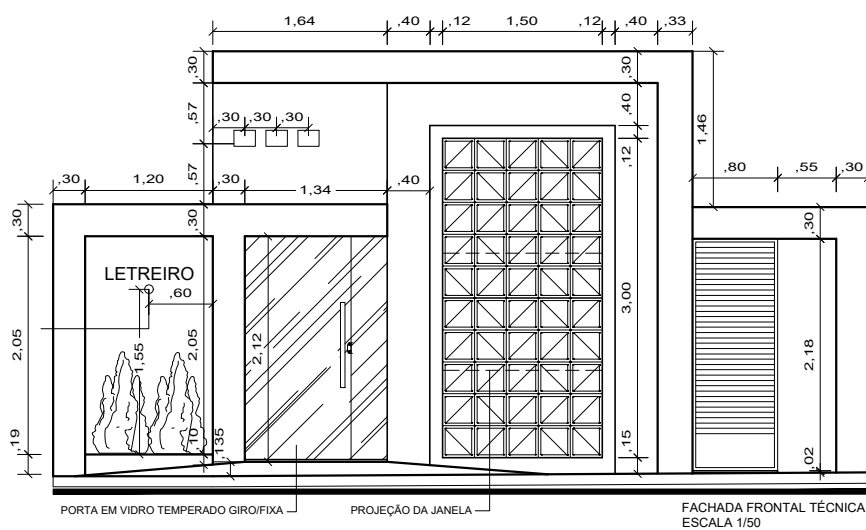

PROPRIETÁRIO:

PROJETO:

ESTADO DO RIO GRANDE DO NORTE
PREFEITURA MUNICIPAL DE CURRAIS NOVOS
Secretaria Municipal de Infraestrutura e Serviços Urbanos
R. S. B. C. - Rua Antônio Chaves, 148 - Centro - J.E.
Fones: (84) 405.2728 - CNPJ: 08.473.494/0001-89

PROJETO DE UMA COZINHA COMUNITÁRIA

PROJETO: ARQUITETÔNICO DE UMA COZINHA COMUNITÁRIA			
LOCAL:	COMUNIDADE TRANCOLA - ZONA RURAL - CURRAIS NOVOS/RN		
PROPRIETÁRIO:	PREFEITURA MUNICIPAL DE CURRAIS NOVOS		
TÍTULO:	PROJETO ARQUITETÔNICO DE UMA COZINHA COMUNITÁRIA		
PLANTAS: PLANTA TÉCNICA E DE LAY-OUT, DE LOCAÇÃO E COBERTURA E DE PONTOS ELÉTRICOS, CORTE A-A E FACHADA FRONTAL LAY-OUT E TÉCNICA			
DESENHO:	AUREANNY	EXECUÇÃO:	*****
ESCALA:	INDICADA	DATA:	29/01/2024
ÁREA TERRENO:	160,47m²	ÁREA CONTRUIDA:	67,66m²
VERIFICAÇÃO:	*****	APPROVAÇÃO:	*****
FORMATO:	A-1	FOLHA:	01/02

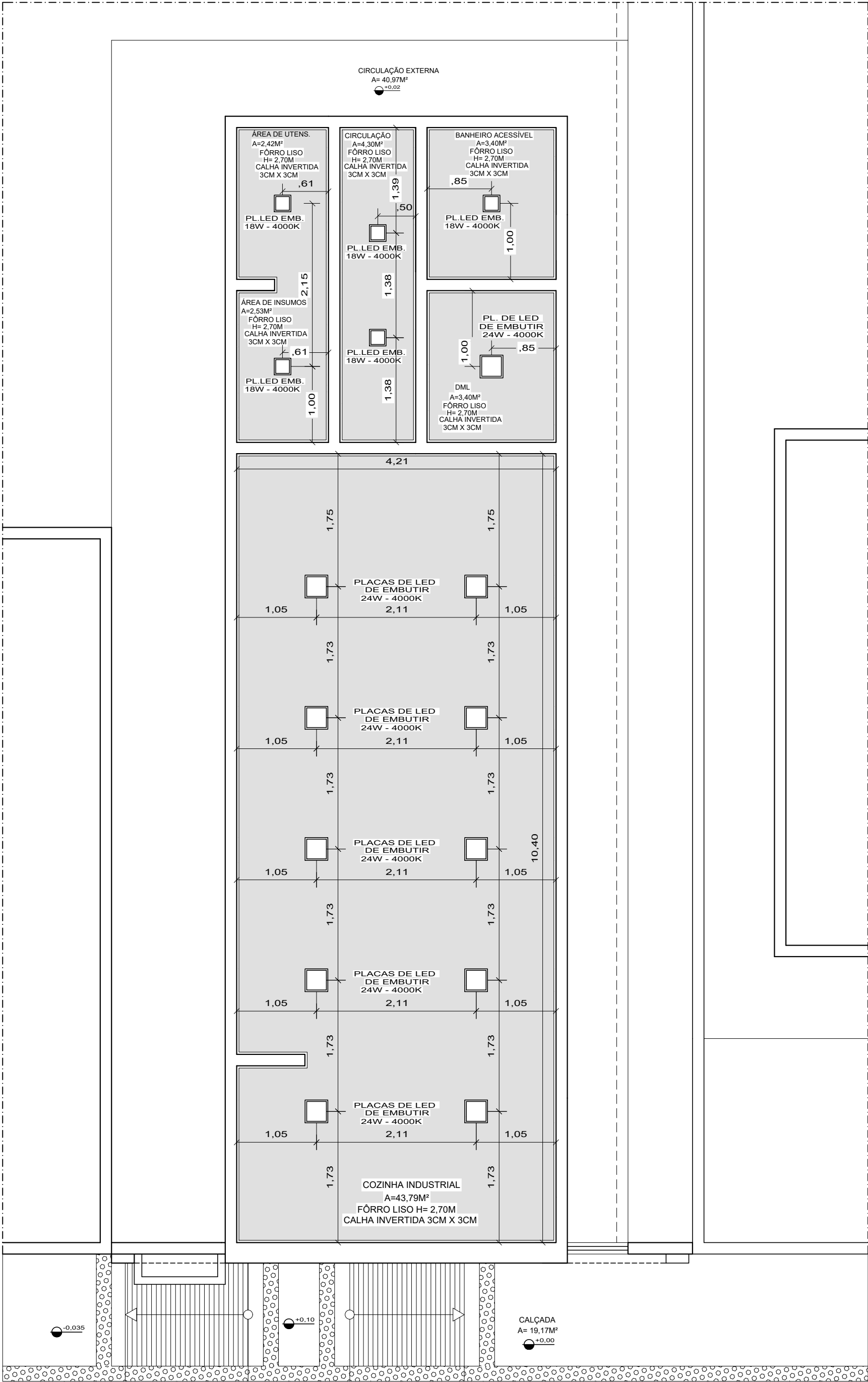
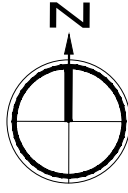
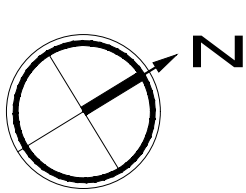
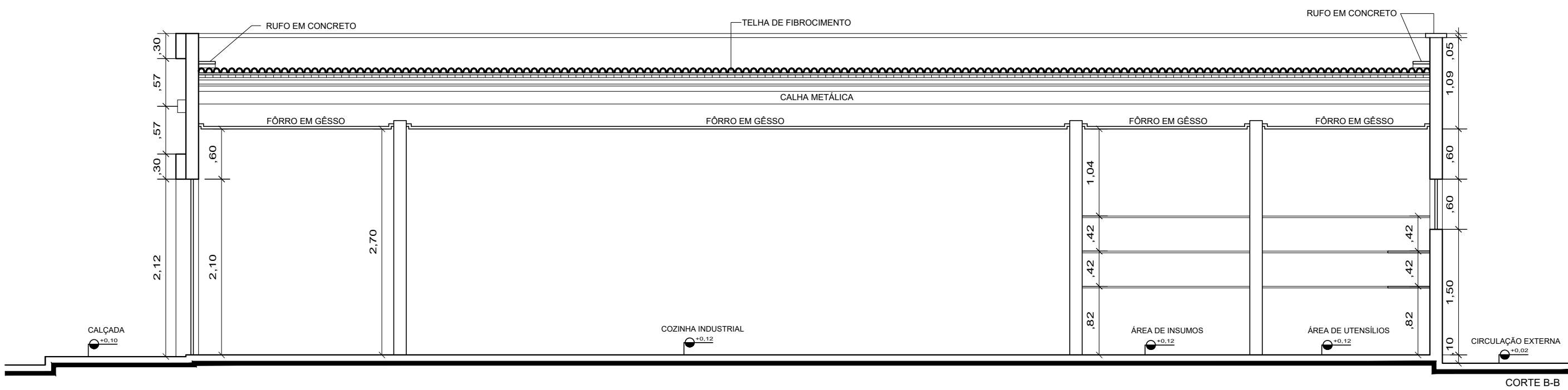

MAQUETE:

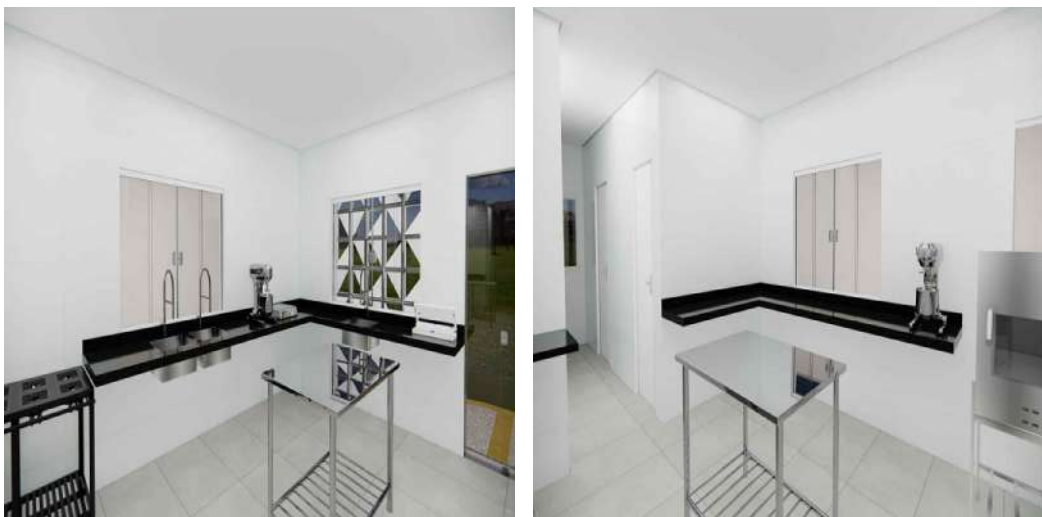

PLANTA-BAIXA DE SITUAÇÃO SEM ESCALA

MAQUETE 3D:



PROPRIETÁRIO:

PROJETO:

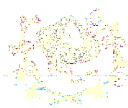

ESTADO DO RIO GRANDE DO NORTE
PREFEITURA MUNICIPAL DE CURRAIS NOVOS
Secretaria Municipal de Infraestrutura e Serviços Urbanos
59380-000 – Rua Abílio Chacon, 346 – bairro JK
Fones: (84) 405.2728 – CNPJ: 08.470.494/0001-80

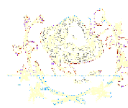

PROJETO DE UMA COZINHA COMUNITÁRIA

PROJETO: ARQUITETÔNICO DE UMA COZINHA COMUNITÁRIA			
LOCAL: COMUNIDADE TRANGOLO - ZONA RURAL - CURRAIS NOVOS/RN			
PROPRIETÁRIO: PREFEITURA MUNICIPAL DE CURRAIS NOVOS			
TÍTULO: PROJETO ARQUITETÔNICO DE UMA COZINHA COMUNITÁRIA			
PLANTAS-BAIXA DE FÓRRO E ILUMINAÇÃO, DE SITUAÇÃO, CORTE BB E MAQUETE			
DESENHO: AUREANNY	EXECUÇÃO: *****	VERIFICAÇÃO: *****	APROVAÇÃO: *****
ESCALA: INDICADA	DATA: 29/01/2024	FORMATOS: A-2	FOLHA: 02/02
ÁREA TERRENO: 160,47m²	ÁREA CONSTRUÍDA: 67,66m²		

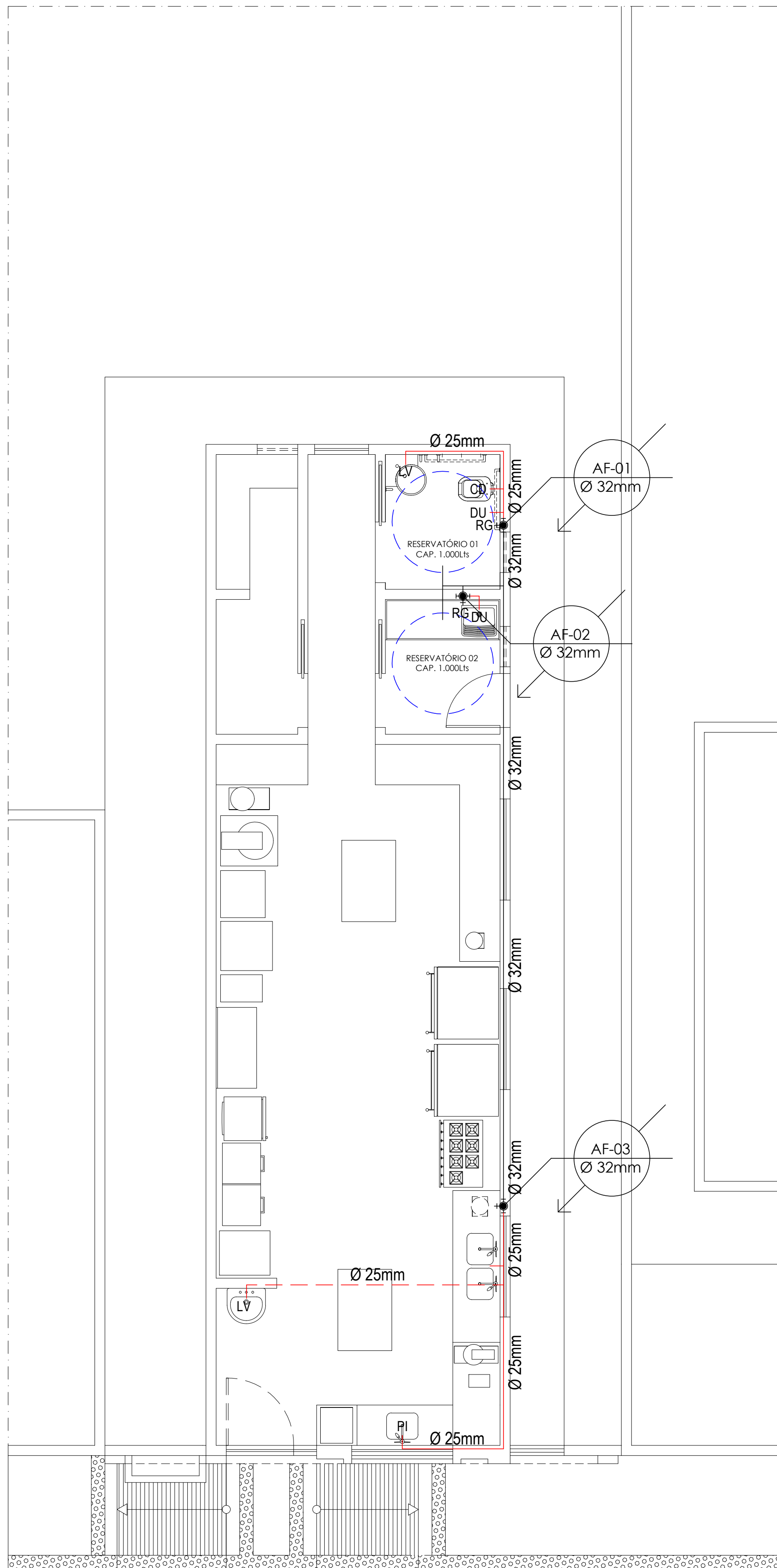

PLANTA BAIXA - COZINHA COM. TRANGOLA
PROJETO SANITÁRIO
ESCALA 1:50

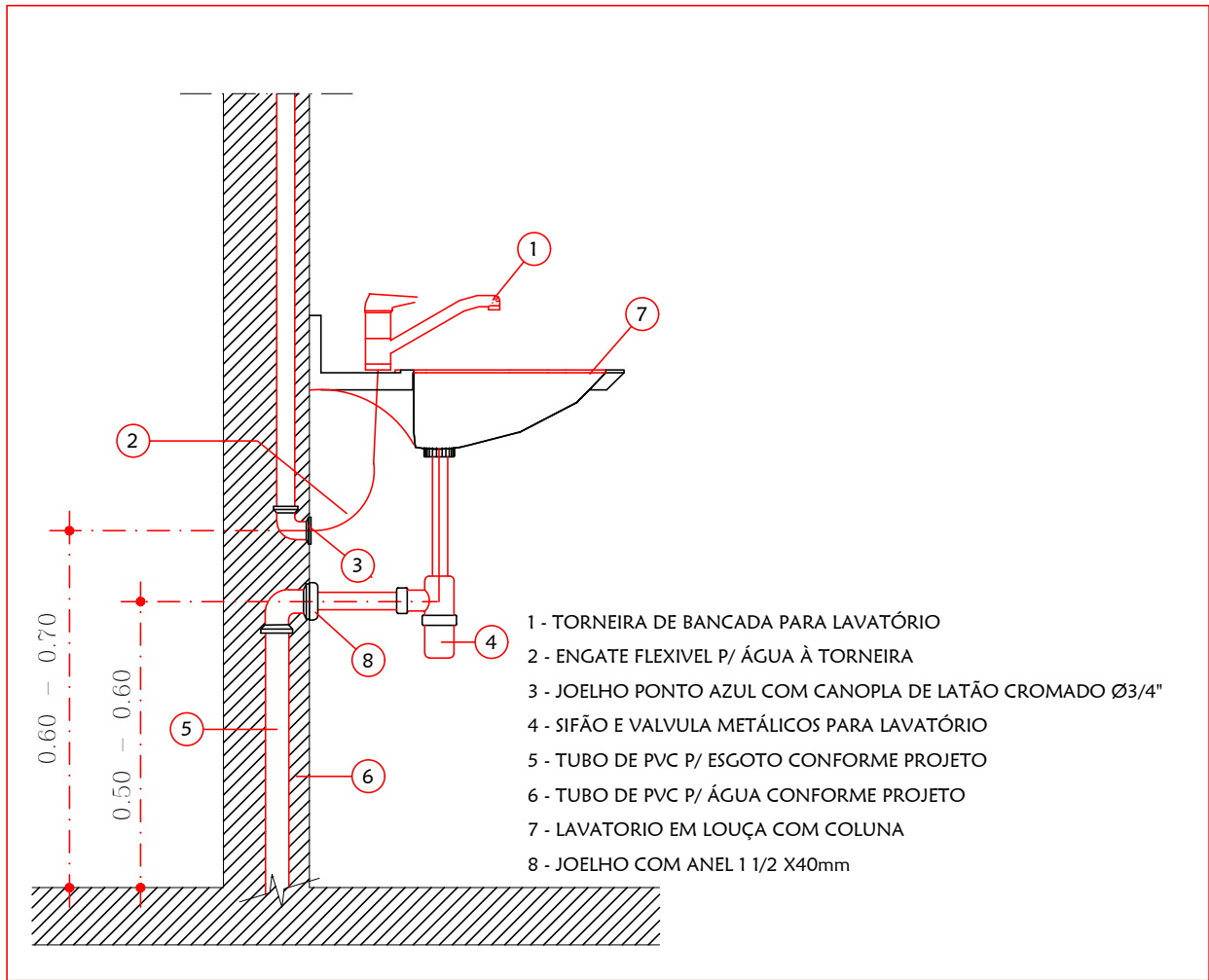
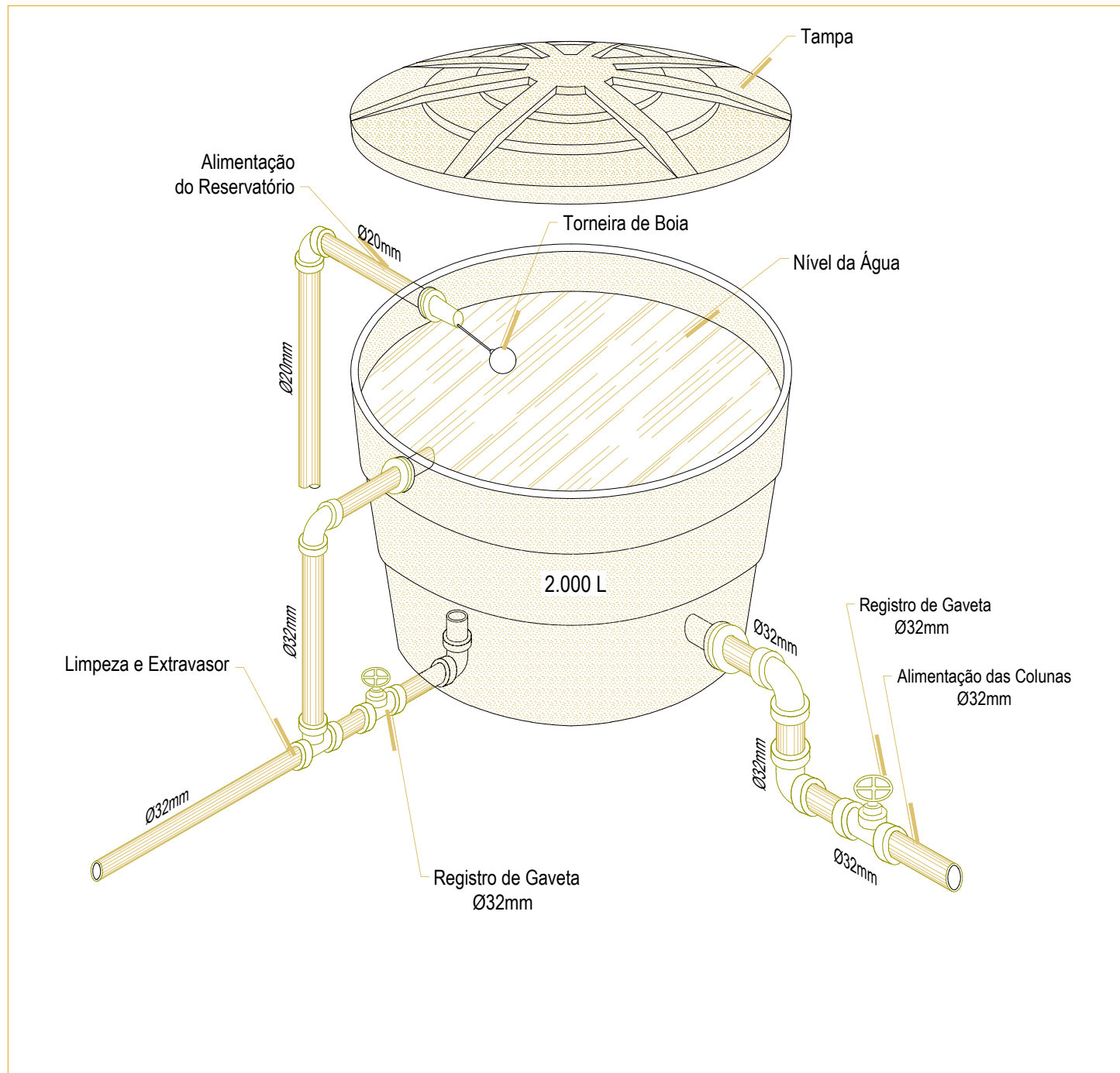

DETALHE - LAVATÓRIO (TORNEIRA)
SEM ESCALA

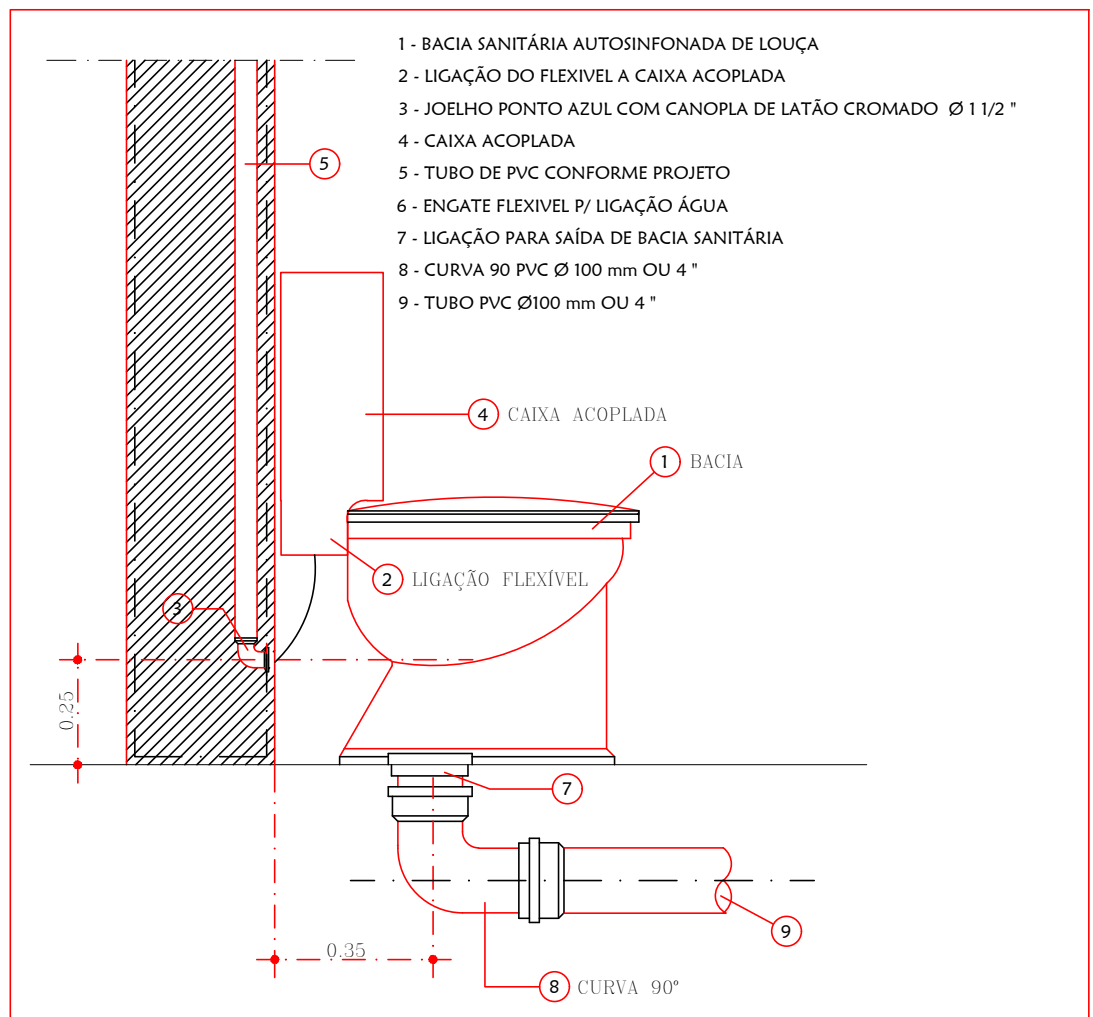

DETALHE - BACIA SANITÁRIA
SEM ESCALA

LEGENDA	
RG	REGISTRO DE GAVETA
DU	DUCHA
LV	LAVATÓRIO
CH	CHUVEIRO
PI	PIA
ML	MÁQUINA DE LAVAR
TA	TANQUE
RP	REGISTRO DE PRESSÃO
TO	TORNEIRA
JA	JACUZI
	TUBO QUE DESCE
	TUBO QUE SOBE

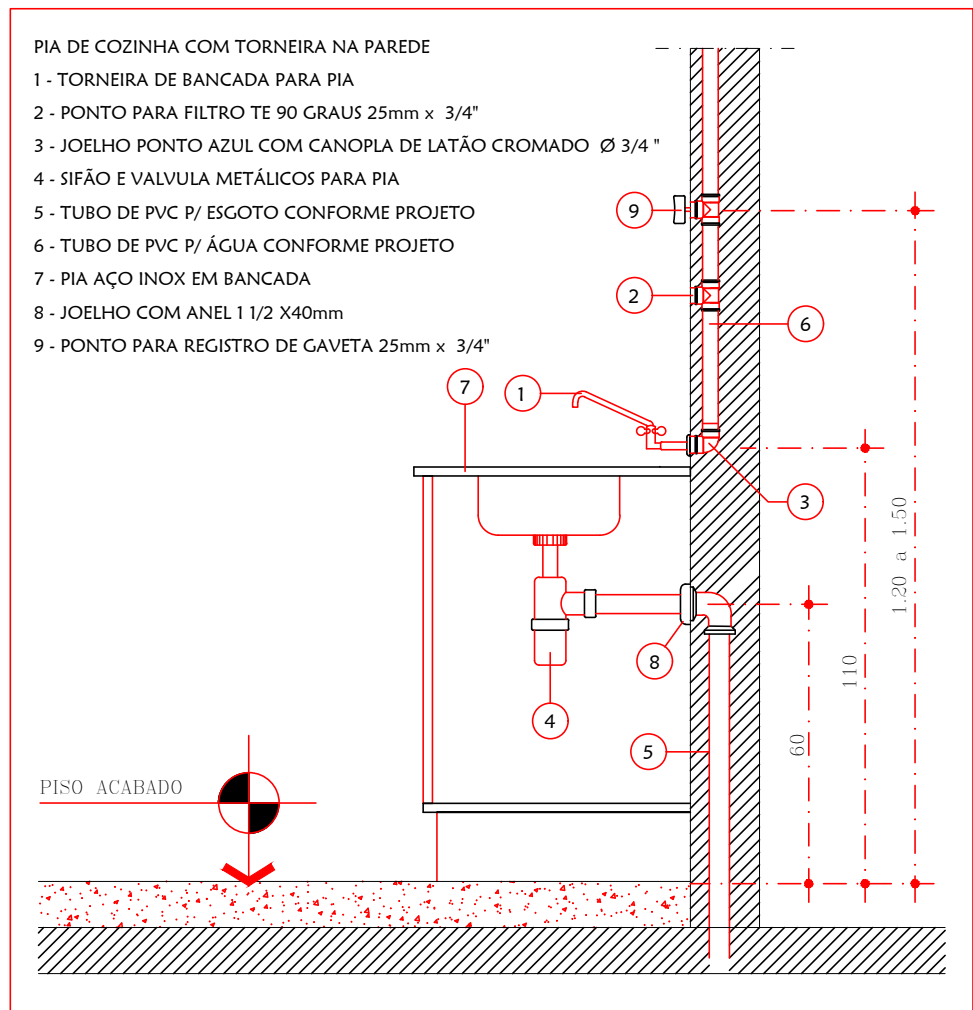

DETALHE - PIA DA COZINHA
SEM ESCALA

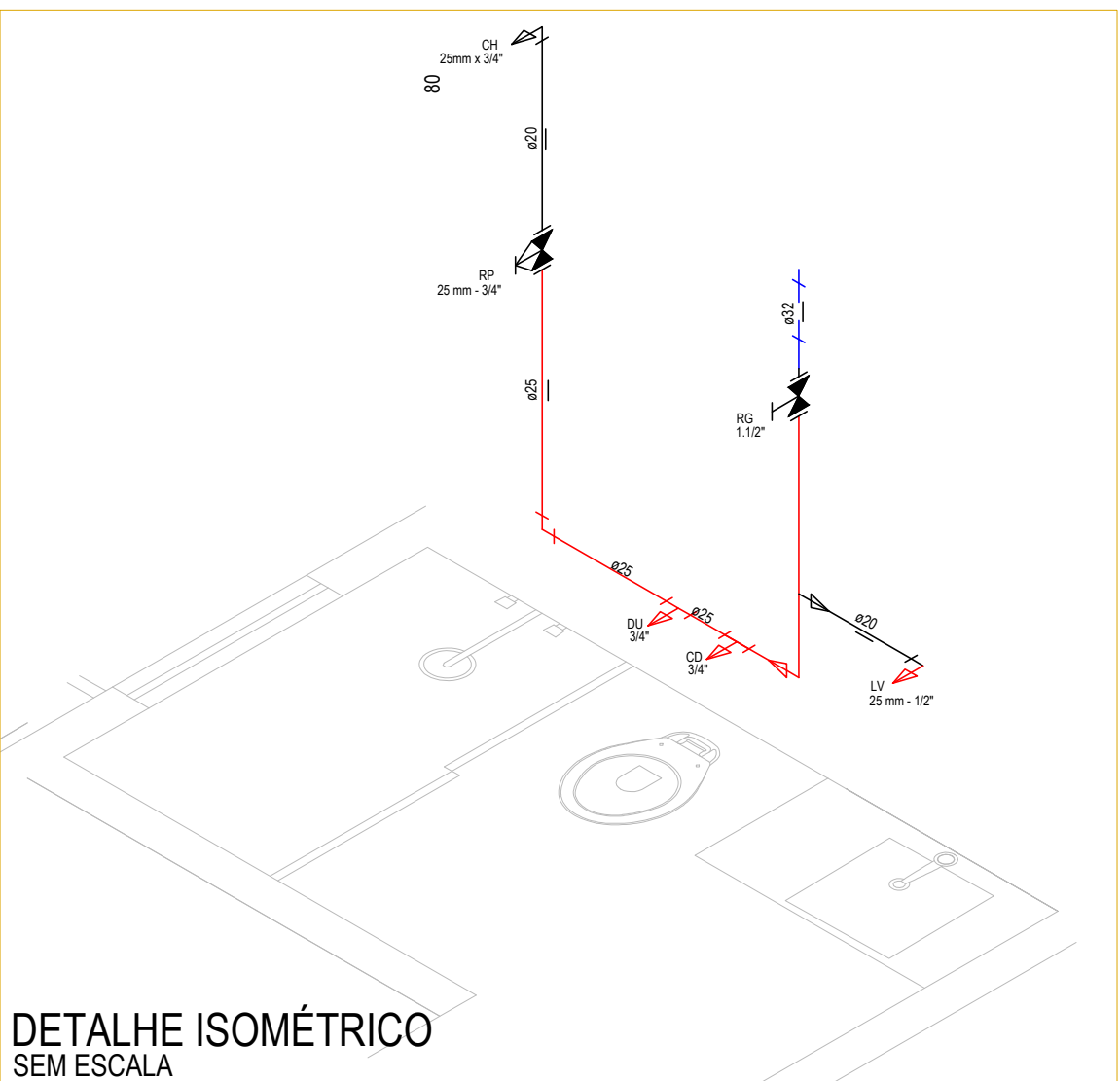

DETALHE ISOMÉTRICO
SEM ESCALA

PROPRIETÁRIO:

PROJETO:

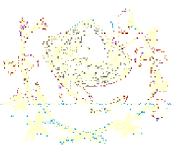

ESTADO DO RIO GRANDE DO NORTE
PREFEITURA MUNICIPAL DE CURRAIS NOVOS
Secretaria Municipal de Infraestrutura e Serviços Urbanos
59380-000 – Rua Abílio Chacón, 345 – bairro JK
Fones: (84) 405.2728 – CNPJ: 08.470.494/0001-80

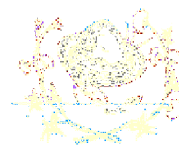

PROJETO DE UMA COZINHA COMUNITÁRIA

PROJETO: PROJETO DE TRATAMENTO HIDRAULICO

LOCAL: COMUNIDADE TRANGOLA - ZONA RURAL - CURRAIS NOVOS/RN

PROPRIETÁRIO: PREFEITURA MUNICIPAL DE CURRAIS NOVOS

TÍTULO: PROJETO SANITÁRIO DE UMA COZINHA COMUNITÁRIA

PLANTAS-BAIXA E DETALHES DE INSTALAÇÕES SANITÁRIAS

DESENHO: AUREANNY	EXECUÇÃO: *****	VERIFICAÇÃO: *****	APROVAÇÃO: *****
ESCALA: INDICADA	DATA: 08/05/2024	FORMATOS: A-1	FOLHA: 01/01
ÁREA TERRENO: 160,47m²	ÁREA CONSTRUÍDA: 67,66m²		

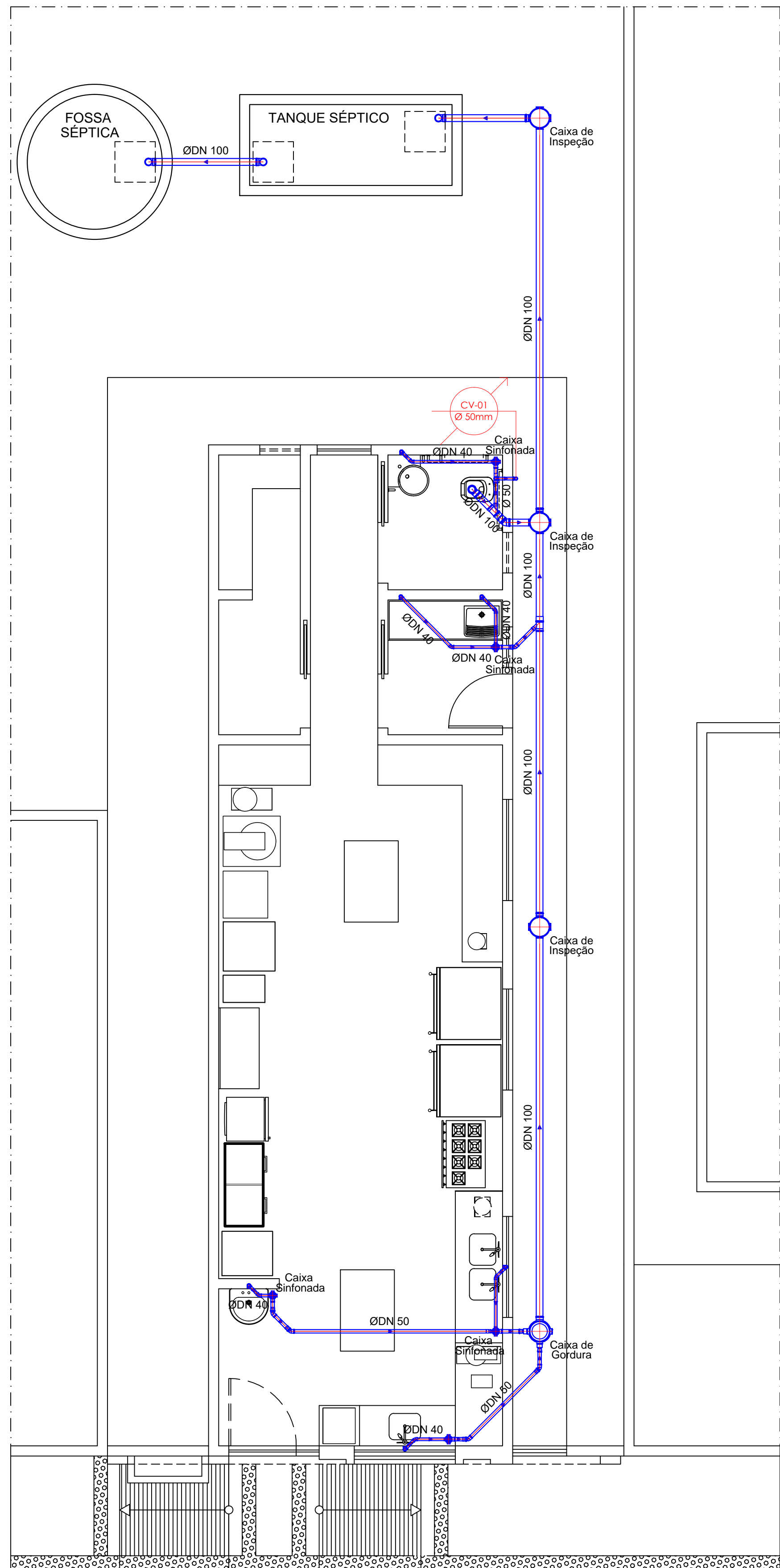

PLANTA BAIXA - COZINHA COM. TRANGOLA
PROJETO SANITÁRIO
ESCALA 1:50

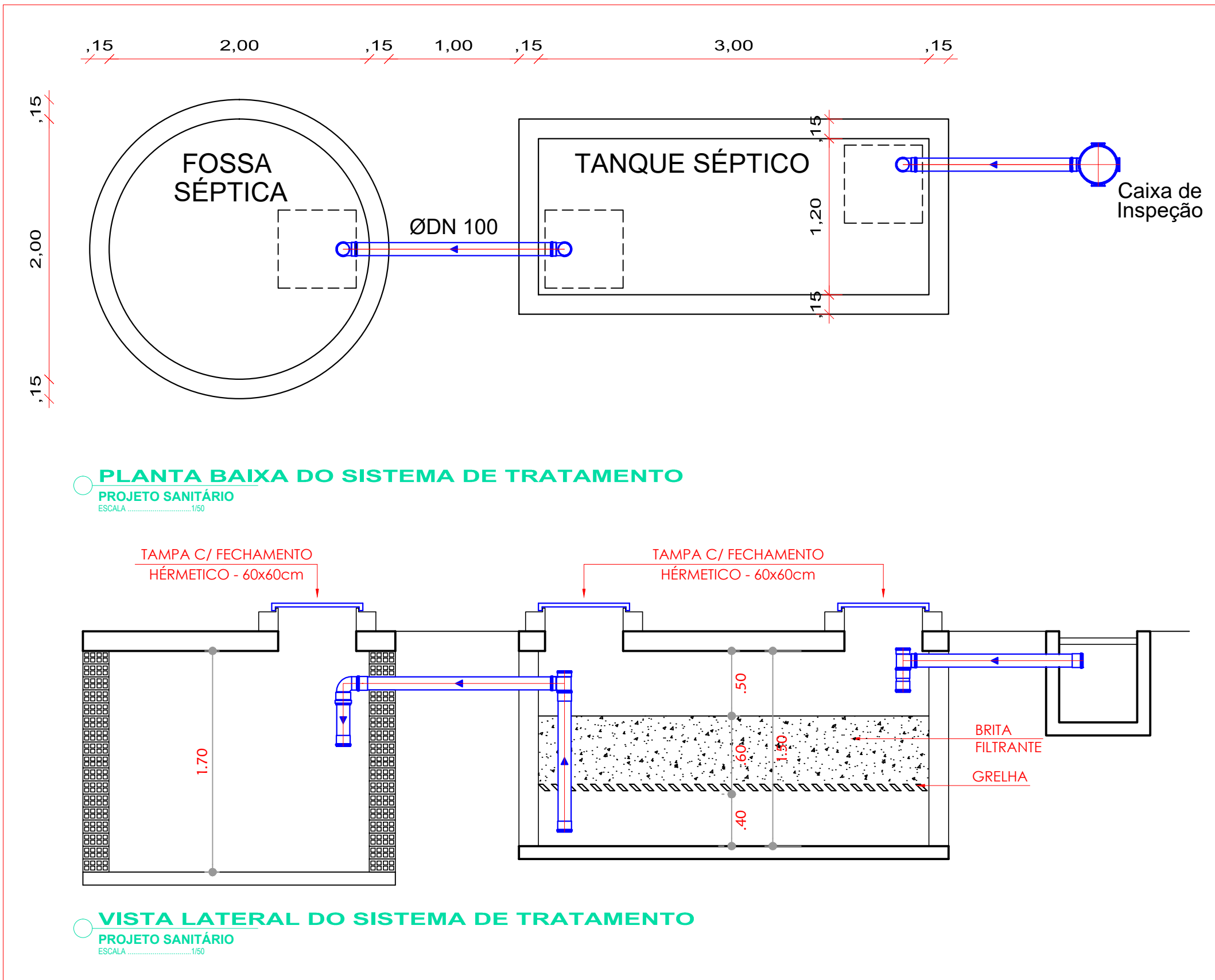

PLANTA BAIXA DO SISTEMA DE TRATAMENTO
PROJETO SANITÁRIO
ESCALA 1:50

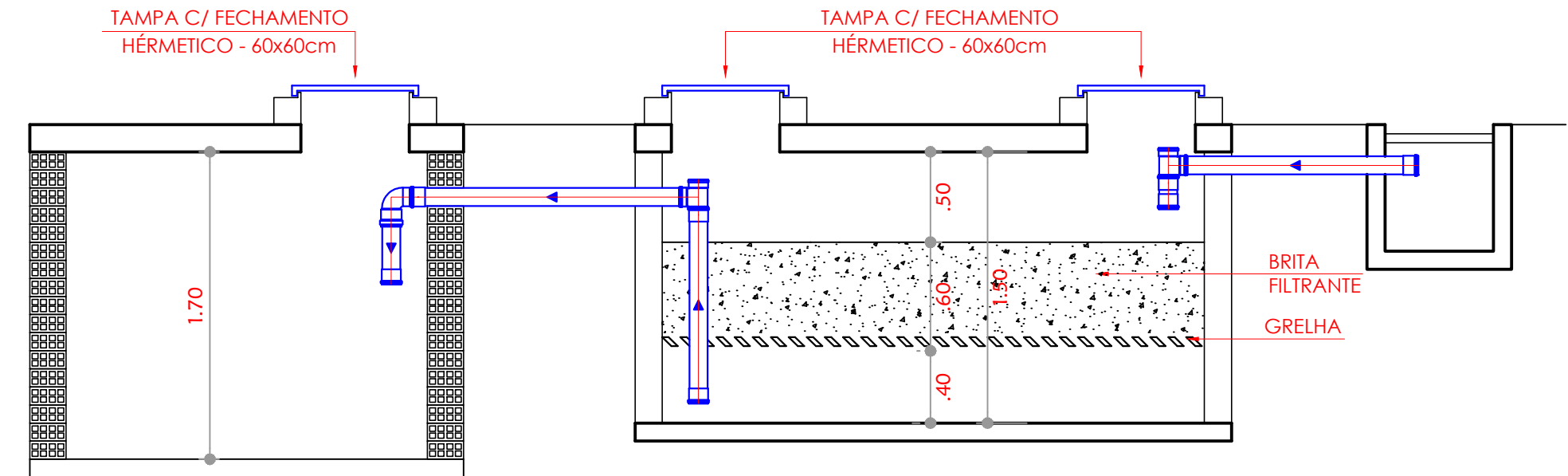

VISTA LATERAL DO SISTEMA DE TRATAMENTO
PROJETO SANITÁRIO
ESCALA 1:50

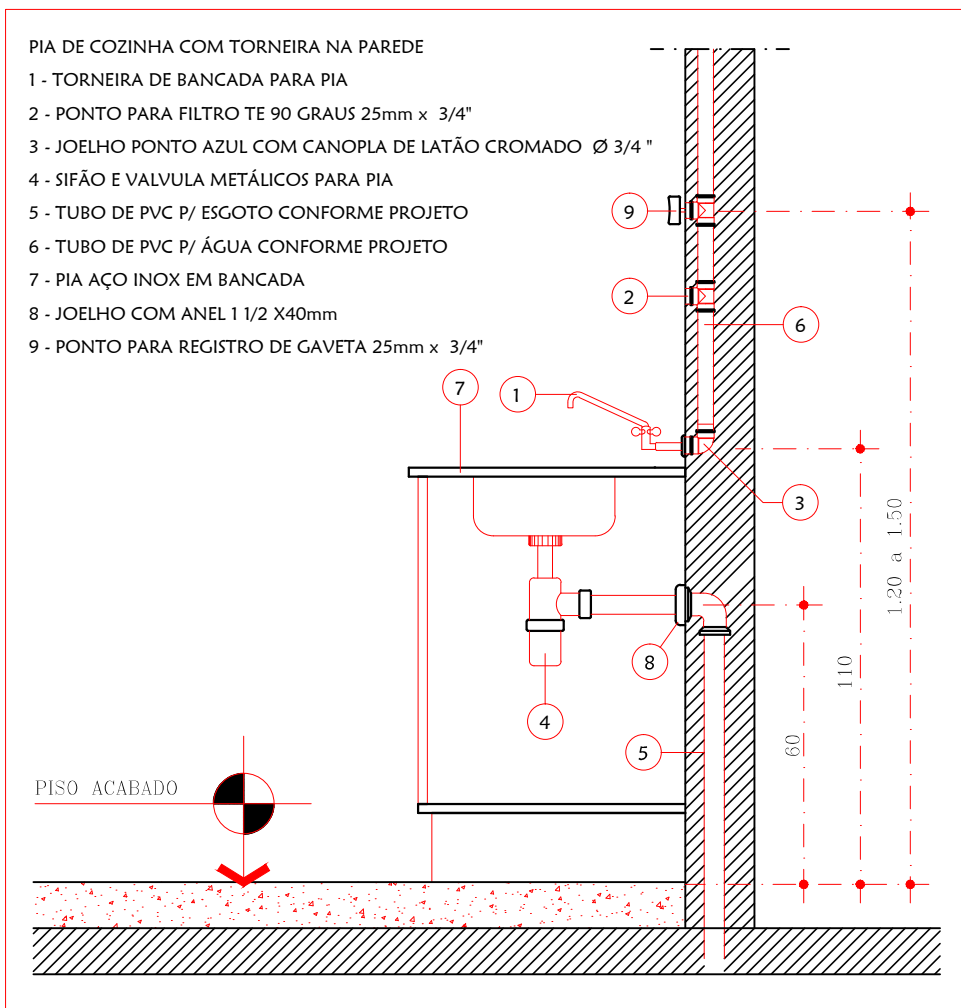

DETALHE - PIA DA COZINHA
SEM ESCALA

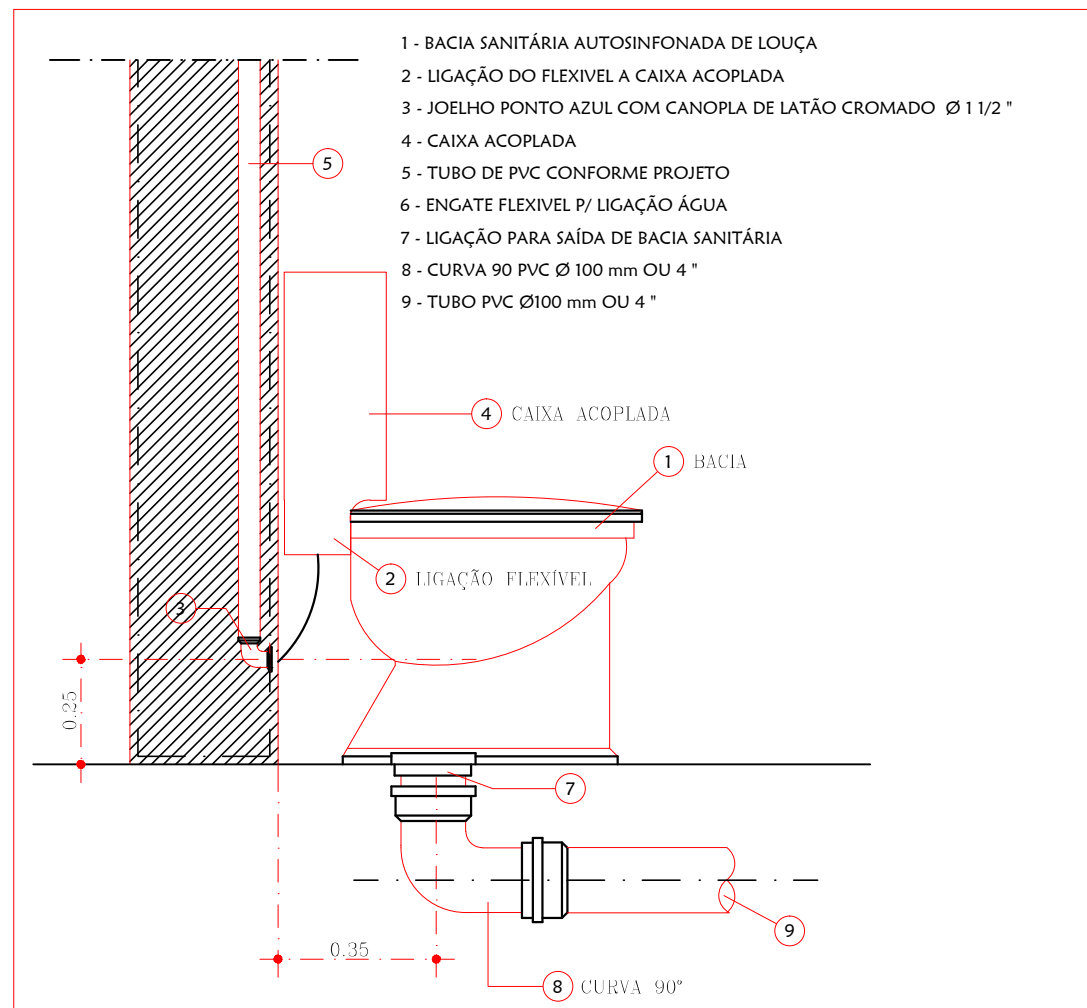

DETALHE - BACIA SANITÁRIA
SEM ESCALA

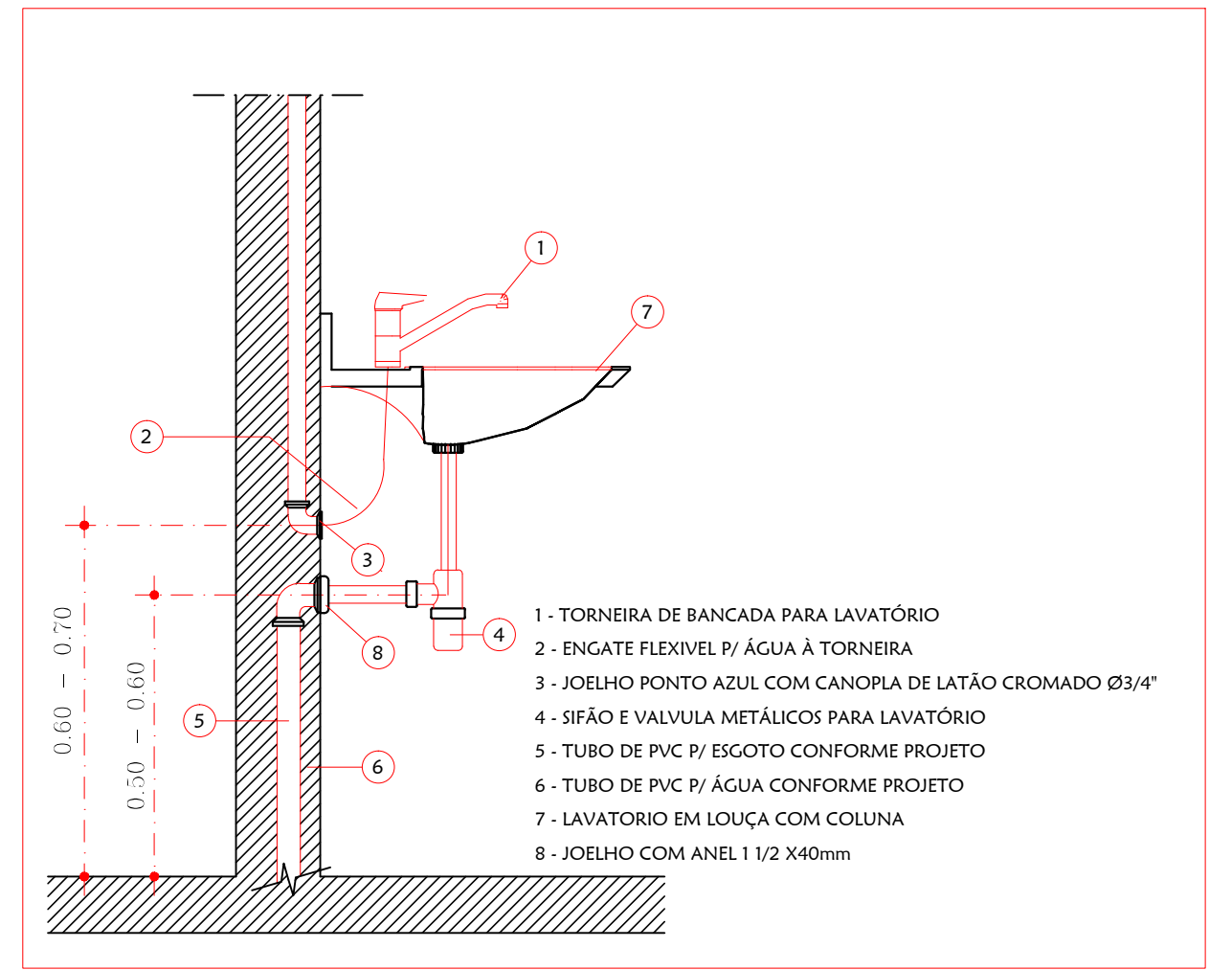

DETALHE - LAVATÓRIO (TORNEIRA)
SEM ESCALA

PROPRIETÁRIO:

PROJETO:

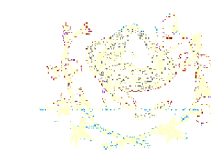

ESTADO DO RIO GRANDE DO NORTE
PREFEITURA MUNICIPAL DE CURRAIS NOVOS
Secretaria Municipal de Infraestrutura e Serviços Urbanos
59380-000 - Rua Abílio Chacón, 346 - bairro JK
Fones: (84) 405.2728 - CNPJ: 08.470.494/0001-80

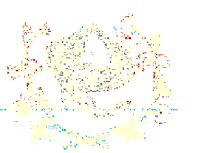

PROJETO DE UMA COZINHA COMUNITÁRIA

PROJETO: PROJETO DE TRATAMENTO SANITÁRIO			
LOCAL: COMUNIDADE TRANGOLA - ZONA RURAL - CURRAIS NOVOS/RN			
PROPRIETÁRIO: PREFEITURA MUNICIPAL DE CURRAIS NOVOS			
TÍTULO: PROJETO SANITÁRIO DE UMA COZINHA COMUNITÁRIA			
PLANTAS-BAIXA E DETALHES DE INSTALAÇÕES SANITÁRIAS			
DESENHO: AUREANNY	EXECUÇÃO: *****	VERIFICAÇÃO: *****	APROVAÇÃO: *****
ESCALA: INDICADA	DATA: 08/05/2024	FORMATOS: A-1	FOLHA: 01/01
ÁREA TERRENO: 160,47m²	ÁREA CONSTRUÍDA: 67,66m²		

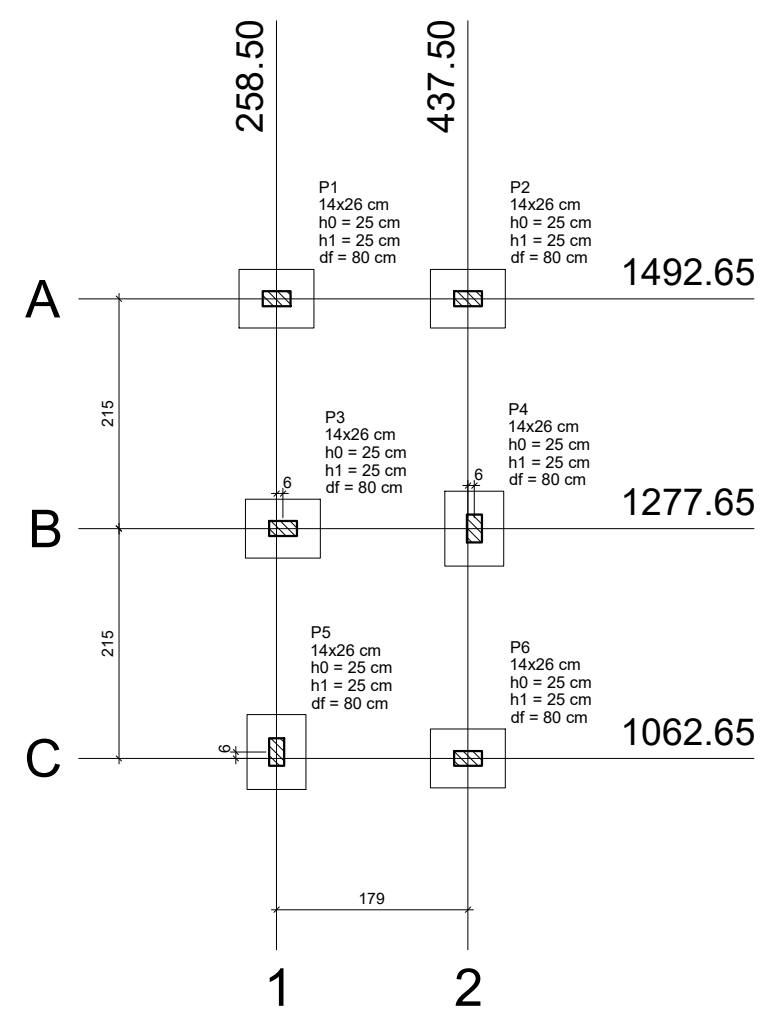

Planta de localização
escala 1:50

Pilar										Fundação									
Nome	Seção (cm)	X (cm)	Y (cm)	Carga Max. (t)	Carga Min. (t)	Mx (kgf.m)	My (kgf.m)	Fx (t)	Fy (t)	Lado B (cm)	Lado H (cm)	h0 / ha (cm)	h1 / hb (cm)	df (cm)					
P1	14x26	258.50	1492.65	1.1	0.9	0	0	0.1	0.1	55	70	25	25	80					
P2	14x26	437.50	1492.65	1.1	0.9	0	0	0.1	0.1	55	70	25	25	80					
P3	14x26	264.50	1277.65	2.1	1.7	0	0	0.1	0.1	55	70	25	25	80					
P4	14x26	443.50	1277.65	2.1	1.7	0	0	0.1	0.1	55	70	25	25	80					
P5	14x26	258.50	1062.65	1.1	0.9	0	0	0.1	0.1	55	70	25	25	80					
P6	14x26	437.50	1062.65	1.1	0.9	0	0	0.1	0.1	55	70	25	25	80					

Localização no eixo X		Localização no eixo Y	
Coordenadas (cm)	Nome	Coordenadas (cm)	Nome
258.50	P1, P5	1492.65	P1, P2
264.50	P3	1277.65	P3, P4
437.50	P2, P6	1066.65	P5
443.50	P4	1062.65	P6

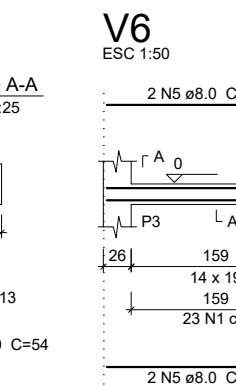
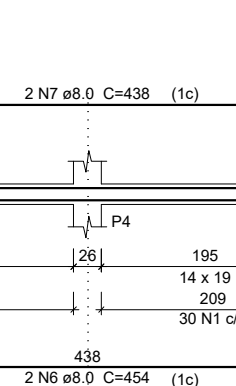
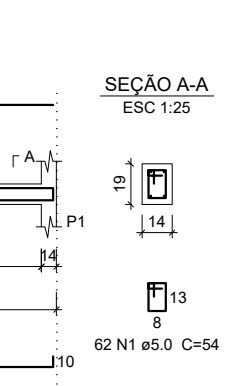
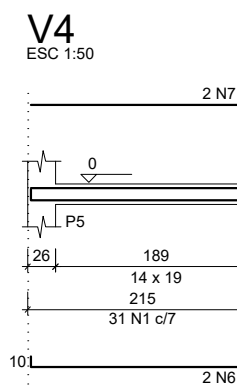
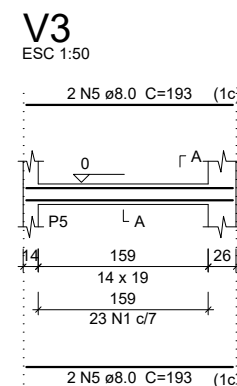
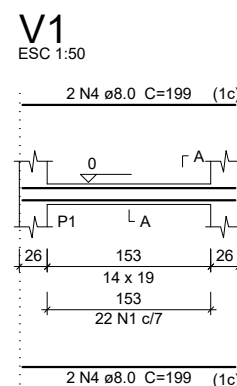
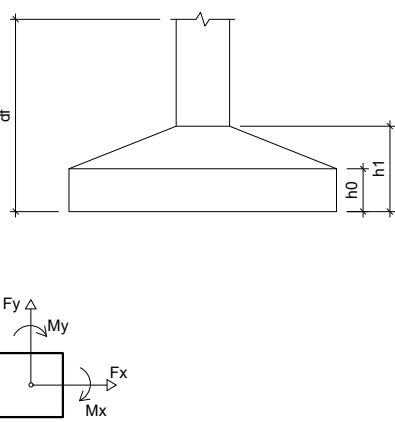

P1=P2=P3=P4=P5=P6

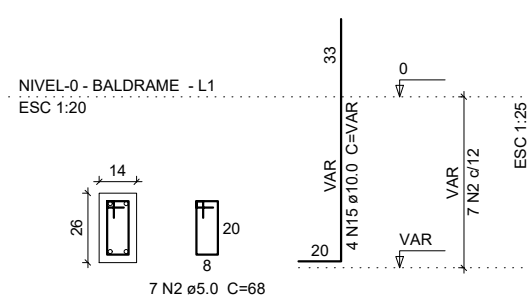

S1=S2=S3=S4=S5=S6
ESC 1:25

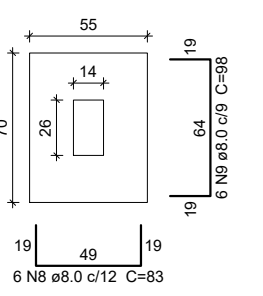

CORTE
ESC 1:25

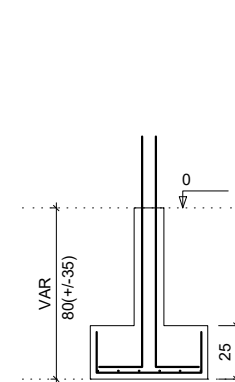

Solo com capacidade de suporte > 1.50 kgf/cm²
Solo compactado sobre a sapata
peso específico > 1600.00 kgf/m³

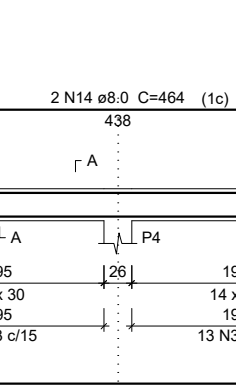
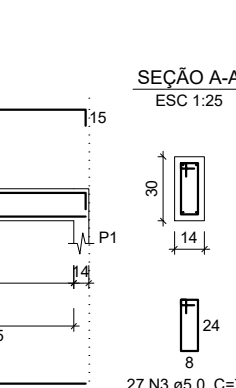
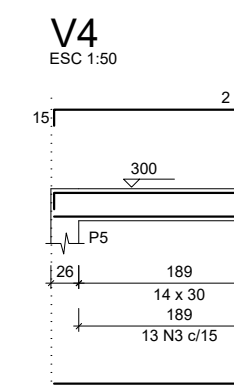
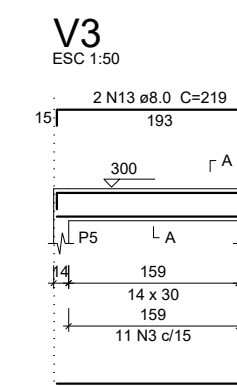
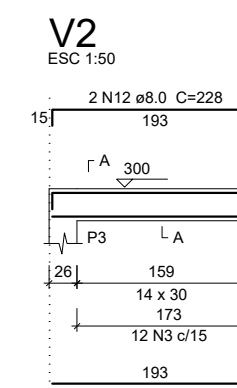
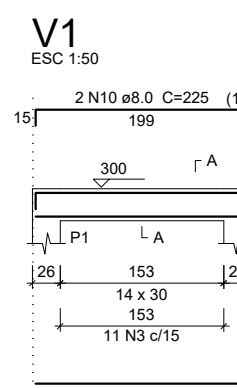

P1=P2=P3=P4=P5=P6

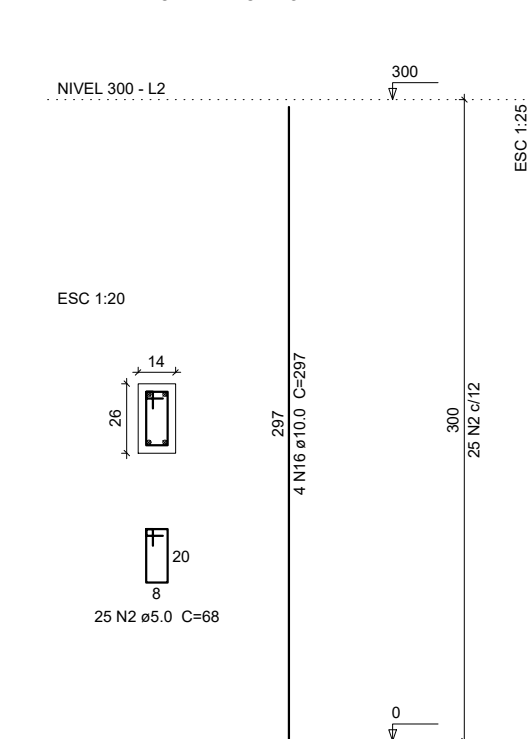

Armação positiva das lajes do pavimento NIVEL 300 (Eixo X)

escala 1:50

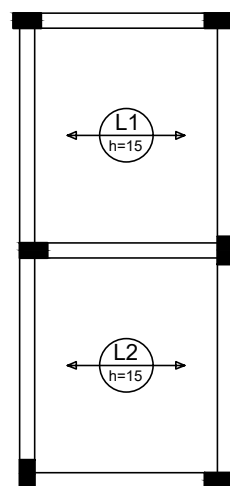

Planta de vigotas pré-moldadas

escala 1:50

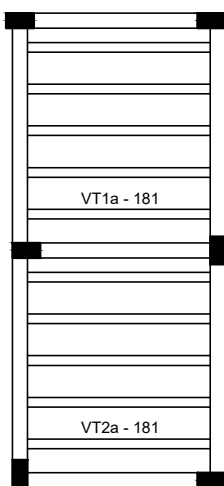

CLIENTE:

ENGENHEIRO:

PREFEITURA MUNICIPAL DE CURRAIS NOVOS-RN

PROJETO ESTRUTURAL
POVOADO TRANGOLA

PROJETO ESTRUTURAL - FUNDAÇÕES; LOCAÇÃO; PILARES E VIGAS

DANIEL AUGUSTO M. DA SILVA

DANIEL AUGUSTO

FOLHA:

01/01

REVISÃO: R00

DATA: 14/05/2024

ESCALA: INDICADA