

EDITAL DE LICITAÇÃO

PROCESSO ADMINISTRATIVO Nº02020005/2026
MODALIDADE: CONCORRÊNCIA ELETRÔNICA Nº0006.2025
CRITÉRIO: MENOR PREÇO, SOB O REGIME DE EMPREITADA POR PREÇO GLOBAL
PLATAFORMA: www.portaldecompraspublicas.com.br
Órgão Realizador do Certame: PREFEITURA MUNICIPAL DE LAGOA DE PEDRAS/RN
Rua Cel Francisco Tomaz nº99, centro, Lagoa de Pedras/RN.
CEP: 59.244-000, E-mail: licitacaolp25@gmail.com

O Órgão Realizador do Certame acima qualificado, inscrito no CNPJ 08.143.026/0001-09, doravante **denominado simplesmente ORC**, torna público para conhecimento de quantos possam interessar que fará realizar através do Agente de Contratação, assessorado por sua Equipe de Apoio, sediado no endereço acima, às **10:01 horas do dia 06 março de 2026**, por meio do site www.portaldecompraspublicas.com.br, licitação na modalidade Concorrência nº 0001/2026, na forma eletrônica, com critério de julgamento menor preço por item, esob o regime de empreitada por preço global; tudo de acordo com este instrumento eem observância a **Lei Federal nº 14.133, de 1º de Abril de 2021; Decreto n.º 11.462, de 31 de março de 2023, Lei Complementar nº 123, de 14 de Dezembro de 2006; Instrução Normativa nº 73 SEGES/ME, de 30 de Setembro de 2022; Decreto nº 11.462, de 31 de março de 2023;** E legislação pertinente, consideradas as alterações posteriores das referidas normas; conforme os critérios e procedimentos a seguir definidos, almejando obter a melhor proposta.

Data do início de acolhimento das propostas: 20/02/2026. Horário: 10:00 – Horário de Brasília.
Data limite para impugnação e esclarecimentos: 03/03/2026 às 23:59 – Horário de Brasília.
Data do fim do recebimento das propostas: 06/03/2026. Horário: 23:59 - Horário de Brasília.
Data de abertura da sessão pública: 06/03/2026. Horário: 10:00 - Horário de Brasília.
Data para início da fase de lances: 06/03/2026. Horário: 10:01 - Horário de Brasília.
Local: www.portaldecompraspublicas.com.br

1.0. DO OBJETO: Constitui objeto da presente licitação: Contratação de empresa para a Construção de destacamento de Polícia do Município de Lagoa de Pedras-RN. As especificações do objeto ora licitado - quantitativo e condições, encontram-se devidamente detalhadas no correspondente PROJETO BÁSICO – Anexo I deste instrumento.

1.1. MENOR PREÇO, SOB O REGIME DE EMPREITADA POR PREÇO GLOBAL

1.2. O critério de julgamento adotado será o menor preço, observadas as exigências contidas neste instrumento e seus anexos quanto às especificações do objeto.

1.3. Na referida contratação será concedido tratamento diferenciado e simplificado para as Microempresas e Empresas de Pequeno Porte, nos limites previstos da Lei 123/06, consideradas as hipóteses e condições estabelecidas no Art.4º, da Lei 14.133/21. Todavia, serão afastados os benefícios estabelecidos nos Arts. 47 e 48, por estarem presentes, isolada ou simultaneamente, as situações previstas nos Incisos II e III, do Art. 49, todos do mesmo diploma legal.

1.4. Todas as referências de tempo neste Edital, no respectivo aviso e durante a sessão pública obedecerão o horário de Brasília - DF.

2.0. DA IMPUGNAÇÃO AO EDITAL E DO PEDIDO DE ESCLARECIMENTO

2.1. Informações ou esclarecimentos sobre esta licitação, serão prestados nos horários normais de expediente: das 07:00 as 13:00 horas, através do e-mail licitacaolp25@gmail.com

2.2. Qualquer pessoa - cidadão ou licitante - é parte legítima para impugnar o Edital deste certame por irregularidade ou para solicitar esclarecimento sobre os seus termos, devendo encaminhar o

respectivo pedido, dirigido ao Agente de Contratação, até 03 (três) dias úteis antes da data de abertura da sessão pública, por meio eletrônico, exclusivamente, da seguinte forma:

2.2.1. No endereço: www.portaldecompraspublicas.com.br.

2.3. O Agente de Contratação responderá aos pedidos de esclarecimentos ou impugnação no prazo de até três dias úteis, contado da data de seu recebimento, limitado ao último dia útil anterior à data da abertura do certame, e poderá requisitar subsídios formais aos responsáveis pela elaboração deste Edital e dos seus anexos.

2.4. A impugnação não possui efeito suspensivo, sendo a sua concessão medida excepcional que deverá ser motivada pelo Agente de Contratação, nos autos do processo de licitação.

2.5. Acolhida a impugnação contra o Edital, será definida e publicada nova data para realização do certame, observados os prazos fixados na norma vigente.

2.6. As respostas aos pedidos de esclarecimentos e impugnações serão divulgadas em sítio eletrônico oficial do ORC e no sistema, dentro do prazo estabelecido no item 2.3, e vincularão os participantes e a Administração.

3.0. DOS ELEMENTOS PARA LICITAÇÃO

3.1. Aos participantes serão fornecidos os seguintes elementos que integram este Edital para todos os fins e efeitos:

3.1.1. ANEXO I – PROJETO BÁSICO – ESPECIFICAÇÕES;

3.1.2. ANEXO II - MODELO DE DECLARAÇÃO – de não empregar menor;

3.1.3. ANEXO III - MODELO DE DECLARAÇÃO – que a proposta compreenda integralidade dos custos;

3.1.4. ANEXO IV - MINUTA DO CONTRATO;

3.1.5. ANEXO V - MODELOS DE DECLARAÇÕES - cumprimento de requisitos normativos.

3.1.6. ANEXO VI – ESTUDO TÉCNICO PRELIMINAR

3.1.7. ANEXO VII – TERMO DE REFERENCIA

3.1.8. ANEXO VIII – PLANILHAS

3.2. A obtenção do Edital será feita da seguinte forma:

3.2.1. Pelos endereços eletrônicos:

3.2.1.1. TCE/RN: www.tce.rn.gov.br, licitacaolp25@gmail.com;

3.2.1.2. www.portaldecompraspublicas.com.br; e

3.2.1.3. www.gov.br/pncp.

4.0. DO SUPORTE LEGAL

4.1. Esta licitação reger-se-á pela Lei Federal nº 14.133, de 1º de Abril de 2021; Lei Complementar nº 123, de 14 de Dezembro de 2006; Instrução Normativa nº 73 SEGES/ME, de 30 de Setembro de 2022; e legislação pertinente, consideradas as alterações posteriores das referidas normas; que ficam fazendo partes integrantes deste Edital, independente de transcrição.

5.0. DO PRAZO E DOS RECURSOS ORÇAMENTÁRIOS

5.1. O prazo máximo para a execução do objeto ora licitado, conforme suas características e as necessidades do ORC, e que admite prorrogação nas condições e hipóteses previstas na Lei 14.133/21, está abaixo indicado e será considerado a partir da emissão da Ordem de Serviço:

Início: 3 (três) dias; Conclusão: 06 (SEIS).

- 5.2. O prazo de vigência do correspondente contrato será determinado: 12 (doze) meses, considerado da data de sua assinatura; podendo ser prorrogado, nas hipóteses nos termos dos Arts. 105 a 114, da Lei 14.133/21.
- 5.3. As despesas decorrentes do objeto deste certame, correrão por conta da OGM

6.0. DAS CONDIÇÕES DE PARTICIPAÇÃO

- 6.1. A licitação será realizada à distância e em sessão pública, por meio do sistema disponível no endereço eletrônico: www.portaldecompraspublicas.com.br.
- 6.2. Deverão ser observadas as normas e procedimentos estabelecidos pelo provedor do sistema, disponíveis no referido sítio eletrônico para acesso ao sistema e operacionalização.
- 6.3. Caberá ao licitante interessado em participar deste certame, acompanhar as operações no sistema eletrônico durante o processo licitatório e responsabilizar-se pelo ônus decorrente da perda de negócios diante da inobservância de mensagens emitidas pela Administração ou de sua desconexão; e comunicar imediatamente ao provedor do sistema qualquer acontecimento que possa comprometer o sigilo ou a segurança, para imediato bloqueio de acesso.
- 6.4. A participação neste certame é aberta a quaisquer interessados, inclusive as Microempresas e Empresas de Pequeno Porte, nos termos da legislação vigente.
- 6.4. Não poderão participar os interessados:
- 6.4.1. Que não atendam às condições deste Edital e seus anexos;
- 6.4.2. Estrangeiros que não tenham representação legal no Brasil com poderes expressos para receber citação e responder administrativa ou judicialmente;
- 6.4.3. Que estejam sob falência, concurso de credores, concordata ou em processo de dissolução ou liquidação;
- 6.4.4. Proibidos de participar de licitações e celebrar contratos administrativos, na forma da legislação vigente;
- 6.4.5. Cujo estatuto ou contrato social não incluir o objeto desta licitação; e
- 6.4.6. Que se enquadrem nas vedações previstas no Art. 14º, da Lei 14.133/21.
- 6.5. **O presente Edital não possibilitará a participação das pessoas físicas.**
- 6.6. É permitida a participação de pessoas jurídicas que estejam reunidas em consórcio, observadas as seguintes normas:
- 6.6.1. Comprovação da existência de compromisso público ou particular de constituição de consórcio, subscrito pelos consorciados, com indicação da empresa líder do consórcio, que será responsável por sua representação perante o ORC;
- 6.6.2. Apresentação dos documentos de habilitação exigidos neste instrumento, por parte de cada consorciado, com admissão, quando for o caso, para efeito de habilitação técnica, do somatório dos quantitativos de cada consorciado e, para efeito de habilitação econômico-financeira, do somatório dos valores de cada consorciado:
- 6.6.2.1. Será estabelecido para o consórcio acréscimo de 30% (trinta por cento) sobre o valor exigido de licitante individual para a habilitação econômico-financeira. O referido acréscimo não se aplica aos consórcios compostos, em sua totalidade, de microempresas e pequenas empresas, assim definidas em lei;
- 6.6.3. Impedimento de a empresa consorciada participar, na mesma licitação, de mais de um consórcio ou de forma isolada;
- 6.6.4. Responsabilidade solidária dos integrantes pelos atos praticados em consórcio, tanto na fase de licitação quanto na de execução do contrato;

6.6.5. O licitante vencedor é obrigado a promover, antes da celebração do contrato, a constituição e o registro do consórcio, nos termos do respectivo compromisso anteriormente subscrito pelos consorciados;

6.6.6. A substituição de consorciado deverá ser expressamente autorizada pelo ORC e condicionada à comprovação de que a nova empresa do consórcio possui, no mínimo, os mesmos quantitativos para efeito de habilitação técnica e os mesmos valores para efeito de qualificação econômico-financeira apresentados pela empresa substituída para fins de habilitação do consórcio no processo licitatório que originou o contrato; e

6.6.7. A proposta será enviada pela empresa responsável pelo consórcio.

6.7. Não será permitida a participação de sociedades cooperativas.

6.8. CONDIÇÕES ESPECÍFICAS: Qualificação Técnico-Profissional e Técnico-Operacional:

6.8.1 Certidão de registro ou inscrição da empresa no Conselho Regional de Engenharia e Agronomia (CREA) ou Conselho de Arquitetura e Urbanismo (CAU), da Pessoa Jurídica e de seu(s) responsável (eis) técnico(s);

6.8.2 Comprovação de que possui em seu quadro técnico, no mínimo, os seguintes profissionais: Engenheiro Civil devidamente reconhecidos pelo CREA;

6.8.3 Comprovação da capacitação técnico-profissional, mediante apresentação de Certidão de Acervo Técnico – CAT, expedida pelo CREA ou CAU da região pertinente, nos termos da legislação aplicável.

6.8.4 ;

6.8.3 Para constatar a veracidade das informações prestadas em atestados ou declarações, caso a equipe de apoio entenda necessário, poder-se-á promover diligências junto às respectivas emitentes.

6.8.4 Os responsáveis técnicos acima elencados deverão pertencer ao quadro permanente da empresa licitante, na data prevista para entrega da proposta, entendendo-se como tal, para fins deste Edital, o sócio que comprove seu vínculo por intermédio de contrato social/estatuto social; o administrador ou o diretor; o empregado devidamente registrado em Carteira de Trabalho e Previdência Social; e o prestador de serviços com contrato escrito firmado com o licitante, devidamente registrado em cartório. Para todas as hipóteses faz-se necessário ser demonstrada a Anotação de Responsabilidade Técnica-ART ou o Registro de Responsabilidade Técnica - RRT do profissional junto a empresa por meio de certidão emitida pelo CREA ou CAU, conforme o caso.

6.9 A existência de restrição relativamente à regularidade fiscal e trabalhista não impede que a licitante qualificada como microempresa ou empresa de pequeno porte seja declarada vencedora, uma vez que atenda a todas as demais exigências do edital.

6.9.2 A declaração do vencedor acontecerá no momento imediatamente posterior à fase de habilitação.

6.10 Caso a proposta mais vantajosa seja ofertada por licitante qualificada como microempresa ou empresa de pequeno porte, e uma vez constatada a existência de alguma restrição no que tange à regularidade fiscal e trabalhista, a mesma será convocada para, no prazo de 5 (cinco) dias úteis, após a declaração do vencedor, comprovar a regularização. O prazo poderá ser prorrogado por igual período, a critério da administração pública, quando requerida pelo licitante, mediante apresentação de justificativa.

6.11 A não-regularização fiscal e trabalhista no prazo previsto no subitem anterior acarretará a inabilitação do licitante, sem prejuízo das sanções previstas neste Edital, sendo facultada a convocação dos licitantes remanescentes, na ordem de classificação. Se, na ordem de classificação, seguir-se outra microempresa, empresa de pequeno porte ou sociedade cooperativa com alguma restrição na documentação fiscal e trabalhista, será concedido o mesmo prazo para regularização.

6.12 Havendo necessidade de analisar minuciosamente os documentos exigidos, o Pregoeiro suspenderá a

sessão, informando no “chat” a nova data e horário para a continuidade da mesma.

6.13 Será inabilitado o licitante que não comprovar sua habilitação, seja por não apresentar quaisquer dos documentos exigidos, ou apresentá-los em desacordo com o estabelecido neste Edital.

6.14 Nos itens não exclusivos a microempresas e empresas de pequeno porte, em havendo inabilitação, haverá nova verificação, pelo sistema, da eventual ocorrência do empate ficto, previsto nos artigos 44 e 45 da LC nº 123, de 2006, seguindo-se a disciplina antes estabelecida para aceitação da proposta subsequente.

6.15 Constatado o atendimento às exigências de habilitação fixadas no Edital, o licitante será declarado vencedor.

6.9. GARANTIA DE PROPOSTA: O licitante deverá atender ao requisito abaixo e o respectivo comprovante encaminhado por meio do sistema eletrônico, quando solicitado pelo Agente de Contratação, como requisito de pré-habilitação:

6.9.1. Dois comprovantes do recolhimento de quantia a título de garantia de proposta, um valor equivalente a R\$ 4.297,42 (quatro mil, duzentos e noventa e sete reais, e quarenta e dois centavos), Essa comprovação terá como referência o momento de apresentação da proposta, portanto, o prazo máximo para a "prestação" da referida garantia é **até a data e o horário previstos para abertura da sessão pública desta licitação**. Encerrada a etapa de envio de lances e após a avaliação da conformidade da proposta, em relação ao licitante provisoriamente vencedor, o referido comprovante deverá ser encaminhado por esse proponente no prazo de 2 (duas) horas, contado da solicitação do Agente de Contratação. Caberá ao licitante optar por uma das seguintes modalidades de garantia:

6.9.2. títulos da dívida pública emitidos sob a forma escritural, mediante registro em sistema centralizado de liquidação e de custódia autorizado pelo Banco Central do Brasil, e avaliados por seus valores econômicos, conforme definido pelo Ministério da Economia; a) seguro garantia; b) fiança bancária emitida por banco ou instituição financeira devidamente autorizada a operar no País pelo Banco Central do Brasil; c) título de capitalização custeado por pagamento único, com resgate pelo valor total. Na hipótese do comprovante bancário apresentar alguma inconsistência que não permita a confirmação de depósito do valor referente à garantia, a proposta será desclassificada:

6.9.2.1. A garantia de proposta será devolvida ao licitante no prazo de 10 (dez) dias úteis, contado da assinatura do contrato ou da data em que for declarada fracassada a licitação;

6.9.2.2. Implicará execução do valor integral da garantia de proposta a recusa em assinar o contrato ou a não apresentação dos documentos para a contratação;

6.9.2.3. Não sendo comprovado o recolhimento da correspondente quantia a título de garantia de proposta conforme as disposições deste item, inclusive se for realizado posteriormente a data e o horário previstos para abertura da sessão pública desta licitação, a respectiva proposta será desclassificada.

7.0. DO CREDENCIAMENTO

7.1. Poderão participar desta Concorrência os interessados que estiverem previamente credenciados no sistema eletrônico de disputa à distância utilizado pelo ORC, acessando o seguinte endereço eletrônico: www.portaldecompraspublicas.com.br.

7.2. Os interessados deverão atender às condições e procedimento constantes do referido site, cujo credenciamento implica a responsabilidade do licitante ou de seu representante legal e a presunção de sua capacidade técnica para realização das transações inerentes ao certame.

7.3. O licitante responsabiliza-se exclusiva e formalmente pelas transações efetuadas em seu nome, assume como firmes e verdadeiras suas propostas e seus lances, inclusive os atos praticados, diretamente ou por seu representante, excluída a responsabilidade do provedor do sistema eletrônico ou do ORC por eventuais danos decorrentes de uso indevido das credenciais de acesso, ainda que por terceiros.

7.4. É de responsabilidade do cadastrado conferir a exatidão dos seus dados cadastrais no referido sistema e mantê-los atualizados junto aos órgãos responsáveis pela informação, devendo proceder, imediatamente, à correção ou à alteração dos registros tão logo identifique incorreção ou aqueles se tornem desatualizados.

7.5. A não observância do disposto no item anterior poderá ensejar desclassificação no momento da habilitação.

8.0. DA APRESENTAÇÃO DA PROPOSTA E DOS DOCUMENTOS DE HABILITAÇÃO

8.1. Na presente licitação, a fase de habilitação será a pós a etapa de lances apresentação de propostas e lances e de julgamento, Portanto os licitantes encaminharão, exclusivamente por meio do sistema eletrônico até a data e o horário estabelecidos para abertura da sessão pública, **simultaneamente os documentos de PROPOSTA e HABILITAÇÃO** com o preço, observado o disposto neste Edital quanto a documentação exigida para fins de habilitação.

8.2. No cadastramento da proposta inicial, o licitante declarará, em campo próprio do sistema, relativamente às declarações necessárias e obrigatórias, sem prejuízo da exigência de outras declarações previstas em legislação específica e na Lei 14.133/21; tais como:

8.2.1. Que está ciente e concorda com as condições contidas no Edital e seus anexos, bem como de que a proposta apresentada compreende a integralidade dos custos para atendimento dos direitos trabalhistas assegurados na Constituição Federal, nas leis trabalhistas, nas normas infralegais, nas convenções coletivas de trabalho e nos termos de ajustamento de conduta vigentes na data de sua entrega em definitivo e que cumpre plenamente os requisitos de habilitação definidos no instrumento convocatório.

8.2.2. Que não emprega menor de 18 anos em trabalho noturno, perigoso ou insalubre e não emprega menor de 16 anos, salvo menor, a partir de 14 anos, na condição de aprendiz, nos termos do Art. 7º, XXXIII, da Constituição Federal.

8.2.3. Que não possui, em sua cadeia produtiva, empregados executando trabalho degradante ou forçado, observando o disposto nos Incisos III e IV, do Art. 1º e no Inciso III, do Art. 5º da Constituição Federal.

8.2.4. Que cumpre as exigências de reserva de cargos para pessoa com deficiência e para reabilitado da Previdência Social, previstas em Lei e em outras normas específicas.

8.3. O licitante enquadrado como Microempresa ou Empresa de Pequeno Porte deverá declarar, ainda, em campo próprio do sistema eletrônico, que cumpre os requisitos estabelecidos no Art. 3º, da Lei 123/06, estando apto a usufruir do tratamento favorecido previsto em seus Arts. 42 a 49, observado o disposto nos §§ 1º ao 3º, do Art. 4º, da Lei 14.133/21:

8.3.1. No item exclusivo para participação de microempresas e empresas de pequeno porte, a assinalação do campo "não" impedirá o prosseguimento no certame, para aquele item; e

8.3.2. Nos itens em que a participação não for exclusiva para microempresas e empresas de pequeno porte, a assinalação do campo "não" apenas produzirá o efeito de o licitante não ter direito ao tratamento favorecido previsto na Lei 123/06, mesmo que microempresa ou empresa de pequeno porte.

8.4. Os licitantes poderão retirar ou substituir a proposta ou os documentos de habilitação,

anteriormente inseridos no sistema, até a abertura da sessão pública.

8.5. Não haverá ordem de classificação na etapa de apresentação da proposta e dos documentos de habilitação pelo licitante, o que ocorrerá somente após os procedimentos de abertura da sessão pública e da fase de envio de lances.

8.6. Serão disponibilizados para acesso público os documentos que compõem a proposta dos licitantes convocados para apresentação de propostas, após a fase de envio de lances.

8.7. Desde que disponibilizada a funcionalidade no sistema, o licitante poderá parametrizar o seu valor final mínimo quando do cadastramento da proposta e obedecerá às seguintes regras:

8.7.1. A aplicação do intervalo mínimo de diferença de valores, que incidirá tanto em relação aos lances intermediários quanto em relação ao lance que cobrir a melhor oferta;

8.7.2. Os lances serão de envio automático pelo sistema, respeitado o valor final mínimo estabelecido e o intervalo de que trata o subitem anterior.

8.8. O valor final mínimo parametrizado no sistema poderá ser alterado pelo fornecedor durante a fase de disputa, sendo vedado valor superior a lance já registrado pelo fornecedor no sistema.

8.9. O valor final mínimo parametrizado possuirá caráter sigiloso para os demais licitantes e para o ORC, podendo ser disponibilizado estrita e permanentemente aos órgãos de controle externo e interno.

8.10. Caberá ao licitante acompanhar as operações no sistema eletrônico durante o processo licitatório e se responsabilizar pelo ônus decorrente da perda de negócios diante da inobservância de mensagens emitidas pela Administração ou de sua desconexão.

8.11. O licitante deverá comunicar imediatamente ao provedor do sistema qualquer acontecimento que possa comprometer o sigilo ou a segurança, para imediato bloqueio de acesso.

8.12. A falsidade de declaração relativa ao cumprimento de qualquer condição sujeitará o licitante às sanções previstas na Lei 14.133/21, e neste Edital. O Agente de Contratação poderá promover diligência destinada a esclarecer as informações declaradas.

9.0. DO PREENCHIMENTO DA PROPOSTA

9.1. O licitante deverá enviar sua **PROPOSTA** mediante o preenchimento, no sistema eletrônico, de todos os campos necessários e obrigatórios para o exame de forma objetiva da sua real adequação e exequibilidade, tais como:

9.1.1. Valor unitário do item: expresso em moeda corrente nacional;

9.1.2. Quantidade: conforme fixada no Termo de Referência - Anexo I;

9.1.3. Descrição do objeto: contendo as informações similares à especificação do Termo de Referência - Anexo I.

9.2. Todas as especificações do objeto contidas na proposta vinculam o Contratado.

9.3. Será cotado um único preço para cada item, com a utilização de duas casas decimais.

9.4. A quantidade de unidade a ser cotada está fixada no Termo de Referência - Anexo I.

9.5. A apresentação das propostas implica obrigatoriedade do cumprimento das disposições nelas contidas, em conformidade com o que dispõe este Edital e seus anexos, assumindo o proponente o compromisso de executar o objeto licitado nos seus termos, bem como de fornecer os materiais, equipamentos, ferramentas e utensílios necessários, em quantidades e qualidades adequadas à perfeita execução contratual, promovendo, quando requerido, sua substituição.

9.6. No valor proposto estará incluso todos os custos operacionais, encargos previdenciários, trabalhistas, tributários, comerciais e quaisquer outros que incidam direta ou indiretamente.

9.7. O preço ofertado, tanto na proposta inicial, quanto na etapa de lances, será de exclusiva responsabilidade do licitante, não lhe assistindo o direito de pleitear qualquer alteração, sob

alegação de erro, omissão ou qualquer outro pretexto.

9.8. Se o regime tributário da empresa implicar o recolhimento de tributos em percentuais variáveis, a cotação adequada será a que corresponde à média dos efetivos recolhimentos da empresa nos últimos doze meses.

9.9. Independentemente do percentual de tributo inserido na planilha, no pagamento serão retidos na fonte os percentuais estabelecidos na legislação vigente.

9.10. Os licitantes devem respeitar os preços máximos estabelecidos nas normas de regência de contratações públicas federais, quando participarem de licitações públicas.

9.11. As propostas ficarão disponíveis no sistema eletrônico e **qualquer elemento que possa identificar o licitante importa desclassificação da proposta** correspondente, sem prejuízo das sanções previstas neste Edital.

10. DA ABERTURA DA SESSÃO, CLASSIFICAÇÃO DAS PROPOSTAS E FORMULAÇÃO DE LANCES

10.1. A abertura da presente licitação dar-se-á automaticamente em sessão pública, por meio de sistema eletrônico, na data, horário e local indicados neste Edital. 10.2. Os licitantes poderão retirar ou substituir a proposta ou os documentos de habilitação, anteriormente inseridos no sistema, até a abertura da sessão pública: 10.2.1. Será desclassificada a proposta que identifique o licitante;

10.2. A desclassificação será sempre fundamentada e registrada no sistema, com acompanhamento em tempo real por todos os participantes;

10.2.3. A não desclassificação da proposta não impede o seu julgamento definitivo em sentido contrário, levado a efeito na fase de aceitação.

10.3. O sistema ordenará automaticamente as propostas classificadas, sendo que somente estas participarão da fase de lances.

10.4. O sistema disponibilizará campo próprio para troca de mensagens entre o Agente de Contratação e os licitantes.

10.5. Iniciada a fase competitiva, os licitantes poderão encaminhar lances exclusivamente por meio do sistema eletrônico, sendo imediatamente informados do seu recebimento e do valor consignado no registro:

10.5.1. O lance deverá ser ofertado pelo valor unitário do item.

10.6. Os licitantes poderão oferecer lances sucessivos, observados o horário fixado para abertura da sessão e as regras estabelecidas neste Edital.

10.7. O licitante somente poderá oferecer lance de valor inferior ao último por ele ofertado e registrado pelo sistema:

10.7.1. O intervalo mínimo de diferença de valores entre os lances, que incidirá tanto em relação aos lances intermediários quanto em relação à proposta que cobrir a melhor oferta deverá ser de R\$ 0,01 percentual.

10.8. Desde que disponibilizada a funcionalidade no sistema:

10.8.1. O licitante poderá, uma única vez, excluir seu último lance ofertado, no intervalo de quinze segundos após o registro no sistema, na hipótese de lance inconsistente ou inexecutável;

10.8.2. O Agente de Contratação poderá, durante a disputa, como medida excepcional, excluir a proposta ou o lance que possa comprometer, restringir ou frustrar o caráter competitivo desse processo licitatório, mediante comunicação eletrônica automática via sistema. Eventual exclusão de proposta do licitante implica a retirada do licitante do certame, sem prejuízo do direito de defesa.

- 10.9.** Será adotado para o envio de lances neste certame o modo de disputa "aberto e fechado", em que os licitantes apresentarão lances públicos e sucessivos, com prorrogações.
- 10.10.** A etapa de lances da sessão pública terá duração de dez minutos e, após isso, será prorrogada automaticamente pelo sistema quando houver lance ofertado nos últimos dois minutos do período de duração da sessão pública.
- 10.11.** A prorrogação automática da etapa de lances, de que trata o item anterior, será de dois minutos e ocorrerá sucessivamente sempre que houver lances enviados nesse período de prorrogação, inclusive no caso de lances intermediários.
- 10.12.** Não havendo novos lances na forma estabelecida nos itens anteriores, a sessão pública encerrar-se-á automaticamente, e o sistema ordenará e divulgará os lances conforme a ordem final de classificação.
- 10.13.** Definida a melhor proposta, se a diferença em relação à proposta classificada em segundo lugar for de pelo menos 5% (cinco por cento), o Agente de Contratação poderá admitir o reinício da disputa aberta, para a definição das demais colocações:
- 10.13.1.** Após o reinício previsto no item acima, os licitantes serão convocados para apresentar lances intermediários.
- 10.14.** Encerrada a etapa de que trata o subitem anterior, o sistema ordenará e divulgará os lances segundo a ordem crescente.
- 10.15.** Não serão aceitos dois ou mais lances de mesmo valor, prevalecendo aquele que for recebido e registrado em primeiro lugar.
- 10.16.** Durante o transcurso da sessão pública, os licitantes serão informados, em tempo real, do valor do melhor lance registrado, vedada a identificação do licitante.
- 10.17.** No caso de desconexão com o Agente de Contratação, no decorrer da etapa competitiva da Concorrência, o sistema eletrônico poderá permanecer acessível aos licitantes para a recepção dos lances.
- 10.18.** Quando a desconexão do sistema eletrônico para o Agente de Contratação persistir por tempo superior a dez minutos, a sessão pública será suspensa e reiniciada somente após decorridas vinte e quatro horas da comunicação do fato pelo Agente de Contratação aos participantes, no sítio eletrônico utilizado para divulgação.
- 10.19.** Caso o licitante não apresente lances, concorrerá com o valor de sua proposta.
- 10.20.** Em relação ao item não exclusivo para participação de microempresas e empresas de pequeno porte, uma vez encerrada a etapa de lances, será efetivada a verificação automática do porte da entidade empresarial. O sistema identificará em coluna própria as microempresas e empresas de pequeno porte participantes, procedendo à comparação com os valores da primeira colocada, se esta for empresa de maior porte, assim como das demais classificadas, para o fim de aplicar-se o disposto nos Arts. 44 e 45, da Lei 123/06.
- 10.21.** Nessas condições, as propostas de microempresas e empresas de pequeno porte que se encontrarem na faixa de até cinco por cento acima da melhor proposta ou do melhor lance, serão consideradas empatadas com a primeira colocada.
- 10.22.** A melhor classificada nos termos do item anterior terá o direito de encaminhar uma última oferta para desempate, obrigatoriamente em valor inferior ao da primeira colocada, no prazo de cinco minutos controlados pelo sistema, contados após a comunicação automática para tanto.
- 10.23.** Caso a microempresa ou a empresa de pequeno porte melhor classificada desista ou não se manifeste no prazo estabelecido, serão convocadas as demais licitantes microempresa e empresa de pequeno porte que se encontrem naquele intervalo de cinco por cento, na ordem de classificação, para o exercício do mesmo direito, no prazo estabelecido no item anterior.
- 10.24.** No caso de equivalência dos valores apresentados pelas microempresas e empresas de pequeno porte que se encontrem nos intervalos estabelecidos nos itens anteriores, será realizado sorteio, entre elas para que se identifique aquela que primeiro poderá apresentar melhor oferta. O sorteio

será no setor de licitações realizado pelo agente de contratação e sua equipe de apoio, gravado e disponibilizado o link no chat da plataforma do certame.

10.25. Só poderá haver empate entre propostas iguais, não seguidas de lances.

10.26. Havendo eventual empate entre propostas ou lances, o critério de desempate será aquele previsto no Art. 60, da Lei 14.133/21, nesta ordem:

10.26.1. Disputa final, hipótese em que os licitantes empatados poderão apresentar nova proposta em ato contínuo à classificação;

10.26.2. Avaliação do desempenho contratual prévio dos licitantes, para a qual deverão preferencialmente ser utilizados registros cadastrais para efeito de atesto de cumprimento de obrigações previstos na Lei 14.133/21;

10.26.3. Desenvolvimento pelo licitante de ações de equidade entre homens e mulheres no ambiente de trabalho, conforme regulamento; **10.26.4.** Desenvolvimento pelo licitante de programa de integridade, conforme orientações dos órgãos de controle.

10.27. Persistindo o empate, será assegurada preferência, sucessivamente, aos serviços prestados por:

10.27.1. Empresas estabelecidas no território do Estado ou do Distrito Federal do ORC;

10.27.2. Empresas brasileiras;

10.27.3. Empresas que invistam em pesquisa e no desenvolvimento de tecnologia no País;

10.27.4. Empresas que comprovem a prática de mitigação, nos termos da Lei nº 12.187/09.

10.28. Encerrada a etapa de envio de lances da sessão pública, na hipótese da proposta do primeiro colocado permanecer acima do preço máximo definido para a contratação, o Agente de Contratação poderá negociar condições mais vantajosas, após definido o resultado do julgamento:

10.28.1. A negociação poderá ser feita com os demais licitantes, segundo a ordem de classificação inicialmente estabelecida, quando o primeiro colocado, mesmo após a negociação, for desclassificado em razão de sua proposta permanecer acima do preço máximo definido para a contratação;

10.28.2. A negociação será realizada por meio do sistema, podendo ser acompanhada pelos demais licitantes;

10.28.3. Concluída a negociação, se houver, o resultado será divulgado a todos os licitantes e registrado na ata da sessão pública, devendo esta ser anexada aos autos do processo;

10.28.4. O Agente de Contratação solicitará ao licitante melhor classificado que, no prazo de 24 (vinte e quatro) horas, envie a sua **proposta atualizada**, adequada ao último lance ofertado e após a negociação realizada, acompanhada, se for o caso, dos documentos complementares, quando necessários à confirmação daqueles exigidos neste Edital e já apresentados;

10.28.5. É facultado ao Agente de Contratação prorrogar o prazo estabelecido, a partir de solicitação fundamentada e aceita, feita também no sistema pelo licitante, antes de findo o prazo, ou de ofício, quando constatado que o prazo estabelecido não é suficiente.

10.29. Havendo necessidade, o Agente de Contratação suspenderá a sessão, informando no sistema a nova data e horário para a sua continuidade, observado o intervalo mínimo de vinte e quatro horas.

10.30. Após a negociação do preço, o Agente de Contratação iniciará a fase de julgamento da proposta.

11.0. DA FASE DE JULGAMENTO

11.1. Encerrada a etapa de negociação, o Agente de Contratação realizará a verificação da conformidade da proposta provisoriamente classificada em primeiro lugar quanto à adequação ao objeto estipulado e à compatibilidade do preço final em relação ao estipulado para contratação,

conforme definido neste Edital.

11.2. O Agente de Contratação poderá convocar o licitante para enviar documento digital complementar, por meio do sistema, no prazo de 24 (vinte e quatro) horas, sob pena de não aceitação da proposta:

11.2.1. É facultado ao Agente de Contratação prorrogar o prazo estabelecido, a partir de solicitação fundamentada e aceita, feita também no sistema pelo licitante, antes de findo o prazo, ou de ofício, quando constatado que o prazo estabelecido não é suficiente; x' Será desclassificada a proposta vencedora que:

11.2.2. Contiver vícios insanáveis;

11.2.3. Não obedecer às especificações técnicas contidas no Termo de Referência - Anexo I;

11.2.4. Apresentar preços inexequíveis ou permanecerem acima do preço máximo definido para a contratação;

11.2.5. Não tiverem sua exequibilidade demonstrada, quando exigido pela Administração;

11.2.6. Apresentar desconformidade com quaisquer outras exigências deste Edital ou seus anexos, desde que insanável.

11.2.7. Não comprovar, quando solicitado pelo Agente de Contratação recolhimento de quantia a título de garantia de proposta, nos termos do item 6.10 deste Edital.

11.2.8. Serão consideradas inexequíveis as propostas cujos valores forem inferiores a 75% (setenta e cinco por cento) do valor orçado pelo ORC; de acordo com a Lei 14.133/2021, "§ 4º No caso de obras e serviços de engenharia, serão consideradas inexequíveis as propostas cujos valores forem inferiores a 75% (setenta e cinco por cento) do valor orçado pela Administração".

11.3. O Agente de Contratação poderá, no julgamento das propostas, sanar erros ou falhas que não alterem a sua substância e sua validade jurídica, atribuindo-lhes eficácia para fins de classificação.

11.4. Havendo necessidade, o Agente de Contratação suspenderá a sessão pública inclusive para a realização de diligências com vistas ao saneamento de eventuais erros e falhas das propostas. Em qualquer hipótese, o seu reinício somente poderá ocorrer mediante aviso prévio no sistema com, no mínimo, vinte e quatro horas de antecedência e a ocorrência será registrada em ata.

11.5. Encerrada a fase de julgamento, após verificada a conformidade da proposta classificada em primeiro lugar quanto à adequação ao objeto estipulado e compatibilidade do preço final em relação ao estimado para a contratação, o Agente de Contratação verificará os documentos relativos à regularidade fiscal do licitante, observado o disposto neste instrumento convocatório; bem como solicitará ao proponente provisoriamente vencedor, a comprovação do recolhimento de quantia a título de garantia de proposta, nos termos do item 6.10 deste Edital.

12.0. DA HABILITAÇÃO

12.1. Os documentos previstos neste instrumento, necessários e suficientes para demonstrar a capacidade do licitante de realizar o objeto da licitação, serão exigidos para fins de habilitação, conforme as disposições dos Arts. 62 a 70, da Lei 14.133/21.

12.2. Os licitantes deverão encaminhar, nos termos deste Edital, a documentação relacionada nos itens a seguir, para fins de **HABILITAÇÃO**:

12.3. PESSOA JURÍDICA:

12.3.1. Prova de inscrição no Cadastro Nacional da Pessoa Jurídica – CNPJ.

12.3.2. Prova de inscrição no cadastro de contribuintes municipal, relativo à sede do licitante, pertinente ao seu ramo de atividade e compatível com o objeto contratual.

12.3.3. No caso de empresário individual: inscrição no Registro Público de Empresas Mercantis, a cargo da Junta Comercial da respectiva sede. Em se tratando de Microempreendedor Individual – MEI: Certificado da Condição de Microempreendedor Individual – CCMEI, cuja aceitação ficará condicionada à verificação da autenticidade no sítio www.portaldoeempreendedor.gov.br. No caso de sociedade empresária, sociedade limitada unipessoal – SLU ou sociedade identificada como empresa individual de responsabilidade limitada – EIRELI: inscrição do ato constitutivo, estatuto ou contrato social no Registro Público de Empresas Mercantis, a cargo da Junta Comercial da respectiva sede, acompanhada de documento comprobatório de seus administradores. No caso de sociedade simples: inscrição do ato constitutivo no Registro Civil de Pessoas Jurídicas do local de sua sede, acompanhada de documento comprobatório de seus administradores. No caso de filial, sucursal ou agência de sociedade simples ou empresária: inscrição do ato constitutivo da filial, sucursal ou agência da sociedade simples ou empresária, respectivamente, no Registro Civil das Pessoas Jurídicas ou no Registro Público de Empresas Mercantis onde tem sede a matriz. Em se tratando de sociedade empresária estrangeira com atuação permanente no País: decreto de autorização para funcionamento no Brasil. Salienta-se que os documentos relacionados neste subitem deverão estar acompanhados de todas as alterações ou da consolidação respectiva.

12.3.4 **BALANÇOS PATRIMONIAIS E DEMONSTRAÇÕES CONTÁBEIS DOS EXERCÍCIOS SOCIAIS**, dos dois últimos anos exigíveis, juntando-se cópia dos termos de abertura e encerramento do referido livro, apresentados na forma da lei, conjunto completo, especialmente as disposições do art. 1.184, § 2º, do Código Civil. Em qualquer das situações, devidamente autenticado e registrado na Junta Comercial do Estado, vedada a sua substituição por balancetes ou balanços provisórios, podendo ser atualizados, tomando-se por base a variação ocorrida no período o Índice Geral de Preços-Disponibilidade Interna (IGP-DI), quando encerrados há mais de 03 (três) meses da data de apresentação da proposta; Considerando a regra estabelecida no art. 1.078, inc. I, do Código Civil, serão aceitos os dois períodos imediatamente anteriores ou os dois exigíveis, caso não coincidam.

12.3.4.2 quando S/A, balanço patrimonial registrado (art. 289, caput e § 5º da lei federal nº 6.404/76) e devidamente publicado no Diário Oficial da União;

12.3.4.3. quando outra forma societária, balanço acompanhado de cópia do termo de abertura e de encerramento do Livro Diário do qual foi extraído, autenticado e registrado pelo órgão competente do Registro Público de Empresas Mercantis a cargo das Juntas Comerciais, aplicando-se as regras do Código Civil;

12.3.5. Balanço patrimonial e demais demonstrações contábeis que deverá exprimir com clareza a situação do patrimônio da empresa e as mutações ocorridas dos respectivos exercícios sociais e comparativo, devendo conter o conjunto completo das demonstrações contábeis conforme estabelecido no Pronunciamento Contábil adotado, nos termos do art. 176, incisos I a IV, da Lei 6.404/76, além de estar assinado por contador ou por técnico em contabilidade, devidamente registrado no Conselho Regional de Contabilidade;

- a) No caso de Microempresas e Empresas de Pequeno Porte, além do balanço patrimonial e demais demonstrações contábeis assinados por contador ou por outro profissional equivalente, devidamente registrado no Conselho Regional de Contabilidade, deverão ser apresentados as demais peças previstas nas Normas aplicáveis e modelos de plano de contas e demonstrações contábeis para microentidade e pequena empresa, do Conselho Federal de Contabilidade, incluindo o plano de contas e declaração da administração da entidade, caso a empresa tenha optado por outra norma, será analisado de acordo com as exigências da norma adotada.

12.3.5.1. O instrumento deve estar devidamente acompanhado da Certidão de Regularidade Profissional - CRP, nos moldes da RESOLUÇÃO CFC nº 1.402/2012.

12.3.5.2 Apresentar cálculo específico dos índices contábeis assinado por profissional de contabilidade responsável inscrito no RC, através das fórmulas mencionadas no item 12.3.5.3;

12.3.5.3. A boa situação financeira do licitante será avaliada pelos Índices de Liquidez: Corrente (LC), Seca (LS) e Imediata (LI), iguais ou maiores que 1 (um), Endividamento Total (ET) e Participação de Capitais de Terceiros (PCT) menor ou igual a 0,80, resultantes da aplicação das fórmulas abaixo, com os valores extraídos de seu balanço patrimonial:

Pontuação deverá seguir a de referência sob pena de indeferimento da habilitação. LIQUIDEZ CORRENTE

AC PC = Índice mínimo: 1,00

LIQUIDEZ SECA: AC - EST PC = Índice mínimo: 1,00 LIQUIDEZ IMEDIATA AD PC = Índice mínimo: 1,00 ENDIVIDAMENTO TOTAL PC + ELP AT = Índice máximo: 0,80

PARTICIPAÇÃO DE CAPITAIS DE TERCEIROS PNC + PC PL = Índice máximo: 0,80

Legenda:

LC - avalia a capacidade da empresa de saldar suas obrigações a curto prazo;

LS - mede a capacidade da empresa de liquidar suas dívidas a curto prazo sem risco por uma parada de vendas;

LI - expressa a capacidade da empresa de liquidar suas dívidas no momento da análise sem risco algum;

ET - é capaz de demonstrar quanto do capital de uma empresa é proveniente de terceiros, e quanto é advindo dos próprios recursos;

PCT - corresponde ao percentual de capital externo que é utilizado pelas empresas para financiar sua geração de bens e/ou serviços e demais atividades;

AC = Ativo Circulante;

PC = Passivo Circulante;

EST = Estoque

ELP = Passivo exigível a longo Prazo; AT = Ativo Total;

PT = Passivo Total; PE = Passivo Exigível;

PL = Patrimônio Líquido;

AD = Ativo Disponível = Caixa + Equivalentes ao Caixa.

12.3.5.4 Justificativa da opção pelos índices:

- a) LC - avalia a capacidade da empresa de saldar suas obrigações a curto prazo. Conforme os mesmos autores citados, se o índice apresentar resultado superior a 1,00 (100%), a empresa tem caixa para pagar praticamente todas as obrigações a curto prazo.
- b) LS - O índice de liquidez seca nas palavras de Assaf Neto e Lima (2009) visa extrair da análise financeira de curto prazo da empresa a baixa liquidez dos estoques e das despesas antecipadas, revelando o percentual das dívidas de curto prazo que pode ser resgatado mediante o uso de ativos circulantes de maior liquidez.
- c) LI - O índice de liquidez imediata mostra o montante que a empresa possui em caixa para honrar suas dívidas de curto prazo (CHING, MARQUES e PRADO, 2010). Segundo Assaf Neto e Lima (2009) a liquidez imediata é determinada pela relação existente entre o disponível e o passivo circulante e, reflete a porcentagem das dívidas de curto prazo que pode ser saldada imediatamente pela empresa, por suas disponibilidades de caixa. Evidentemente quanto maior se apresentar esse índice, maiores serão os recursos disponíveis mantidos pela empresa
- d) ET - “Este índice mede a porcentagem dos recursos totais da empresa que se encontra financiada por capital de terceiros, ou seja, para cada \$ 1,00 de recurso investido pela empresa em seus ativos, quanto provém de fontes de financiamento não própria” (ASSAF NETO e LIMA, 2009, p. 227). De acordo com Ching, Marques e Prado (2010) quanto maior for o quociente, mais endividada estará a empresa e maior será o risco de ela não pagar seus compromissos. Segundo Assaf Neto e Lima (2009), quanto maior essa relação, mais elevada a dependência financeira da empresa, revelando uma participação maior de passivos financiando seus investimentos.
- e) PCT - Esse índice revela o nível de endividamento da empresa em relação a seu financiamento por

meio de recursos próprios. Essa relação indica quanto à empresa possui de recursos de terceiros para cada unidade monetária aplicada de capital próprio, ou seja, um resultado superior a 0,80 indica maior grau de dependência financeira da empresa em relação aos recursos de terceiros. Essa análise revela o desdobramento do endividamento a curto e a longo prazo. Quando o índice varia de 0 a 1, e quanto mais próximo de 1, maior será a pressão no caixa de pagar os compromissos de curto prazo, já quanto mais próximo de 0, maior será a folga para a empresa honrar seus compromissos de curto prazo. Dessa forma, a empresa deve estar preocupada em honrar seus compromissos. (CHING, MARQUES e PRADO, 2010)..

12.3.5.5.O licitante que apresentar índices econômicos iguais ou superiores a 1 (um) nos índices de Liquidez: Corrente (LC), Seca (LS) e Imediata (LI), iguais ou maiores que 1 (um) e Endividamento Total (ET) e Participação de Capitais de Terceiros menor ou igual a 0,80, deverá ainda comprovar que possui (capital mínimo ou patrimônio líquido mínimo) equivalente a 10% (dez por cento) do valor total estimado da contratação ou do item pertinente.

12.3.5.6 Os documentos referidos acima limitar-seão ao último exercício no caso de pessoa jurídica ter sido constituída há menos de 2 (dois) anos.

12.3.5.7 Os documentos referidos acima deverão ser exigidos com base no limite definido pela Receita Federal do Brasil para transmissão da Escrituração Contábil Digital - ECD ao Sped.

12.3.5.8 As empresas criadas no exercício financeiro da licitação deverão atender a todas as exigências da habilitação e poderão substituir os demonstrativos contábeis pelo balanço de abertura. (Lei nº 14.133, de 2021, art. 65, §1º).

12.3.5.4 Relação de Compromissos Assumidos, conforme expressa o art. 69 combinado com o art. 67, IV da Lei Federal nº 14133/2021, bem como orientação do Manual de licitações e contratos do TCU e da IN 05/2017 Ministério do Planejamento, Desenvolvimento e Gestão, a qual deve informar que 1/12 (um doze avos) dos contratos firmados pela licitante não é superior ao Patrimônio Líquido da licitante, conforme aequação:

FÓRMULA DE CÁLCULO:

$$\frac{(\text{Valor do Patrimônio Líquido} \times 12) > 1}{\text{Valor total dos contratos}^*}$$

Observação:

Nota 1: Esse resultado deverá ser superior a 1 (um).

Nota 2: Considera-se o valor remanescente do contrato, excluindo o já executado*.

- a) Para os casos onde a diferença entre a receita bruta discriminada na Demonstração do Resultado do Exercício (DRE) e a declaração apresentada seja maior que 10% (dez por cento) positivo ou negativo em relação à receita bruta, conforme a equação:

$$(\text{Valor da Receita Bruta} - \text{Valor total dos Contratos}) \times 100$$

Valor da Receita Bruta

=
%

a) Caso a diferença entre a declaração e a receita bruta discriminada na Demonstração do Resultado do Exercício – DRE apresentada seja superior a 10% (dez por cento), para mais ou para menos, o licitante deverá apresentar justificativa para tal divergência na qual deverá ficar clara a razão desta diferença.

b) A Declaração contendo a relação dos contratos, a demonstração dos resultados deverá ser constituída

minimamente do: nome do emitente, CNPJ, Vigência e Valor do Contrato e/ou Ata de registro de preços, e justificativas quando se fizerem necessárias. Esses elementos são itens obrigatórios no documento, e esse faz parte do rol das exigências legais para os serviços, sendo motivo de inabilitação imediata da licitante por descumprimento das qualificações econômico financeiras. Caso as licitantes não possuam contratos ou atas vigentes, deverão apresentar os índices e justificativas com o equivalente dos contratos zerados

12.3.6 Prova de inscrição no Cadastro Nacional de Pessoas Jurídicas ou no Cadastro de Pessoas Físicas, conforme o caso;

12.3.7 Prova de regularidade fiscal perante a Fazenda Nacional, mediante apresentação de certidão expedida conjuntamente pela Secretaria da Receita Federal do Brasil (RFB) e pela Procuradoria-Geral da Fazenda Nacional (PGFN), referente a todos os créditos tributários federais e à Dívida Ativa da União (DAU) por elas administrados, inclusive aqueles relativos à Seguridade Social, nos termos da Portaria Conjunta nº 1.751, de 02 de outubro de 2014, do Secretário da Receita Federal do Brasil e da Procuradora-Geral da Fazenda Nacional.

12.3.8 Prova de regularidade com o Fundo de Garantia do Tempo de Serviço (FGTS);

12.3.9 Prova de inexistência de débitos inadimplidos perante a Justiça do Trabalho, mediante a apresentação de certidão negativa ou positiva com efeito de negativa, nos termos do Título VII-A da Consolidação das Leis do Trabalho, aprovada pelo Decreto-Lei nº 5.452, de 1º de maio de 1943;

12.3.10 Prova de inscrição no cadastro de contribuintes Municipal relativo ao domicílio ou sede do fornecedor, pertinente ao seu ramo de atividade e compatível com o objeto contratual;

12.3.11 Prova de regularidade com a Fazenda Municipal do domicílio ou sede do fornecedor, relativa à atividade em cujo exercício contrata ou concorre;

12.3.12 Declaração do licitante atestando que não emprega menor de dezoito anos em trabalho noturno, insalubre ou perigoso e nem menor de dezesseis anos, em qualquer trabalho, podendo existir menor, a partir de quatorze anos, na condição de aprendiz, nos termos do Art. 7º, Inciso XXXIII, da Constituição Federal, conforme modelo – Anexo II.

12.3.13 Declaração do licitante, sob pena de desclassificação, de que sua proposta econômica compreende a integralidade dos custos para atendimento dos direitos trabalhistas assegurados na Constituição Federal, nas leis trabalhistas, nas normas infralegais, nas convenções coletivas de trabalho e nos termos de ajustamento de conduta vigentes na data de entrega das propostas, conforme modelo – Anexo III.

12.3.14 Certidão negativa de feitos sobre falência expedida pelo distribuidor da sede do licitante, no máximo 30 (trinta) dias da data prevista para abertura das propostas.

12.3.15 Comprovação do cumprimento de requisitos normativos, conforme modelos - Anexo V:

12.3.15.7 Declaração de ciência dos termos do Edital;

12.3.15.8 Declaração de inexistir fato impeditivo;

12.3.14.3. Declaração de não possuir no quadro societário servidor da ativa do ORC;

12.3.14.4. Declaração de não utilizar trabalho de gradante ou forçado;

12.3.14.5. Declaração de cumprimento da reserva de cargo para deficiente e de acessibilidade; e

12.3.14.6. Declaração de observância do limite de contratação com a Administração Pública.

12.3.14.7 Declaração de idoneidade fornecida pela Secretaria Municipal de Finanças do Município de Lagoa de Pedras/RN, Fornecido no mínimo com 24 horas de antecedência do certame, poderá ser solicitada através do e-mail: licitacaolp25@gmail.com.

12.5. Documentação de licitantes reunidos em consórcio:

12.5.1. A documentação de cada pessoa jurídica que estejam reunidas em consórcio, nos termos das disposições deste Edital, deverá ser apresentada pela empresa responsável pelo consórcio, quando do envio da respectiva proposta inicial, correspondendo a:

12.5.1.1. Comprovação da existência de compromisso público ou particular de constituição de consórcio, subscrito pelos consorciados, com indicação da empresa líder do consórcio, que será responsável por sua representação perante o ORC;

12.5.1.2. Documentos de habilitação exigidos neste instrumento, por parte de cada consorciado, com admissão, quando for o caso, para efeito de habilitação técnica, do somatório dos quantitativos de cada consorciado e, para efeito de habilitação econômico-financeira, do somatório dos valores de cada consorciado:

12.5.1.2.1. Será estabelecido para o consórcio acréscimo de 30% (trinta por cento) sobre o valor exigido de licitante individual para a habilitação econômico-financeira. O referido acréscimo não se aplica aos consórcios compostos, em sua totalidade, de microempresas e pequenas empresas, assim definidas em lei.

12.6. Os licitantes encaminharão, por meio do sistema, simultaneamente os documentos de habilitação e a proposta com o preço:

12.6.1. O Agente de Contratação, na abertura da sessão pública, deverá informar no sistema o prazo para a verificação dos documentos de habilitação, e a data e o horário para manifestação da intenção de recorrer do resultado da habilitação, nos termos deste Edital;

12.6.2. Eventual postergação do prazo a que se refere o subitem anterior, será comunicada tempestivamente via sistema;

12.6.3. Apenas os licitantes habilitados serão convocados para envio de lances.

12.7. Serão verificados os documentos de habilitação de todos os licitantes:

12.7.1. Os documentos relativos à regularidade fiscal constantes deste Edital, somente serão exigidos em momento posterior ao julgamento das propostas, e ocorrerão em relação a todos os licitantes; e enviados por meio do sistema, em formato digital, no prazo de 2 (duas) horas, contado da solicitação do Agente de Contratação, prorrogável por igual período, nas seguintes situações:

12.7.1.1. Por solicitação do licitante, mediante justificativa aceita pelo Agente de Contratação; ou

12.7.1.2. De ofício, a critério do Agente de Contratação, quando constatado que o prazo estabelecido não é suficiente para o envio dos documentos exigidos.

12.7.2. A não comprovação pelo licitante de sua regularidade fiscal nos termos deste Edital, e após observadas as disposições do Art. 43, da Lei 123/06, acarretará na desclassificação da respectiva proposta.

12.8. A verificação pelo Agente de Contratação, em sítios eletrônicos oficiais de órgãos e entidades emissores de certidões constitui meio legal de prova, para fins de habilitação.

12.9. Após a entrega dos documentos para habilitação, não será permitida a substituição ou a apresentação de novos documentos, salvo em sede de diligência, para:

12.9.1. Complementação de informações acerca dos documentos já apresentados pelos licitantes e desde que necessária para apurar fatos existentes à época da abertura do certame; e

12.9.2. Atualização de documentos cuja validade tenha expirado após a data de recebimento das propostas.

12.10. Encerrada a fase de habilitação, não caberá exclusão de licitante por motivo relacionado à

habilitação, salvo em razão de fatos supervenientes ou só conhecidos após o julgamento.

12.11. A comprovação de regularidade fiscal e trabalhista das microempresas e empresas de pequeno porte somente será exigida para efeito de contratação, e não como condição para participação na licitação, observando-se o seguinte procedimento:

12.11.1. As microempresas e empresas de pequeno porte, por ocasião da participação nesta licitação, deverão apresentar toda a documentação exigida para comprovação de regularidade fiscal e trabalhista, dentre os documentos enumerados neste instrumento para efeito de habilitação, mesmo que esta apresente alguma restrição;

12.11.2. Na hipótese de haver alguma restrição relativa à regularidade fiscal e trabalhista quando da comprovação de que trata o subitem anterior, será assegurado prazo de cinco dias úteis, prorrogável por igual período, para a regularização da documentação, a realização do pagamento ou parcelamento do débito e a emissão de eventuais certidões negativas ou positivas com efeito de certidão negativa;

12.11.3. Para aplicação do disposto no subitem anterior, o prazo para regularização fiscal e trabalhista será contado a partir da divulgação do resultado do julgamento das propostas. A prorrogação desse prazo poderá ser concedida, a critério do Agente de Contratação, quando requerida pelo licitante, mediante apresentação de justificativa;

12.11.4. A abertura da fase recursal em relação ao resultado do certame ocorrerá após o prazo de regularização fiscal e trabalhista de que tratam os dois subitens anteriores;

12.11.5. A não regularização da documentação, no prazo acima previsto, implicará decadência do direito à contratação, sem prejuízo das sanções previstas no Art. 156, da Lei 14.133/21, sendo facultado ao ORC convocar os licitantes remanescentes, na ordem de classificação, ou revogar a licitação;

12.11.6. Se, na ordem de classificação, seguir-se outra microempresa ou empresa de pequeno porte com alguma restrição na documentação fiscal e trabalhista, será concedido o mesmo prazo para regularização.

12.12. Somente haverá a necessidade de comprovação do preenchimento de requisitos, mediante apresentação dos documentos originais não digitais, quando houver alguma dúvida em relação à integridade do documento digital ou quando a lei expressamente o exigir.

12.13. Não serão aceitos documentos de habilitação com indicação de CNPJ/CPF diferentes, salvo aqueles legalmente permitidos:

12.13.1. Se o licitante for a matriz, todos os documentos deverão estar em nome da matriz, e se o licitante for a filial, todos os documentos deverão estar em nome da filial, exceto aqueles que, pela própria natureza, comprovadamente, forem emitidos somente em nome da matriz.

12.14. Os documentos exigidos para fins de habilitação no certame deverão ser organizados na ordem descrita neste instrumento, precedidos por índice correspondente, apresentados em original; ou por cópia autenticada por cartório competente, ou pelo Agente de Contratação, ou por membro da Equipe de Apoio ou do Comissão de Contratação; ou publicação em órgão da imprensa oficial. Estando perfeitamente legíveis, sem conter borrões, rasuras, emendas ou entrelinhas e dentro do prazo de validade, considerado o disposto neste Edital. A eventual ausência do referido índice não inabilitará o licitante, sendo que:

12.14.1. A prova de autenticidade de cópia de documento público ou particular poderá ser feita perante os agentes do ORC relacionados no item anterior, mediante apresentação de original ou de declaração de autenticidade por advogado, sob sua responsabilidade pessoal;

12.14.2. Quando o documento for obtido via Internet sua autenticidade será comprovada no endereço eletrônico nele indicado;

12.14.3. Poderá ser utilizada, a critério do Agente de Contratação, a documentação

cadastral de fornecedor, constante dos arquivos do ORC, para comprovação da autenticidade de elementos apresentados pelo licitante.

12.15. Na análise dos documentos de habilitação, o Comissão de Contratação poderá sanar erros ou falhas que não alterem a substância dos documentos e sua validade jurídica, mediante decisão fundamentada, registrada em ata e acessível a todos, atribuindo-lhes eficácia para fins de habilitação.

12.16. Havendo necessidade, o Agente de Contratação suspenderá a sessão pública inclusive para a realização de diligências com vistas ao saneamento de eventuais erros e falhas dos documentos de habilitação apresentados. Em qualquer hipótese, o seu reinício somente poderá ocorrer mediante aviso prévio no sistema com, no mínimo, vinte e quatro horas de antecedência e a ocorrência será registrada em ata.

13.0. DO ENCAMINHAMENTO DA PROPOSTA VENCEDORA

13.1. A proposta final do licitante declarado vencedor - **proposta atualizada** - deverá ser encaminhada no prazo de 24 (vinte e quatro) horas, a contar da solicitação do Agente de Contratação no sistema eletrônico, e deverá:

13.1.1. Ser elaborada em consonância com as especificações constantes deste Edital e seus Anexos, redigida em língua portuguesa e impressa em uma via em papel timbrado do proponente, quando for o caso, sem emendas, rasuras, entrelinhas ou ressalvas; datada e assinada pelo licitante ou seu representante legal, com indicação: do valor global da proposta; do prazo de execução; das condições de pagamento; e da sua validade;

13.1.2. Conter a indicação do banco, número da conta e agência do licitante vencedor, para fins de pagamento;

13.1.3. Estar adequada ao último lance ofertado e a negociação realizada, acompanhada, dos documentos complementares eventualmente solicitados, quando necessários à confirmação daqueles exigidos neste Edital e já apresentados; especialmente de:

13.1.3.1. Planilha de quantitativos e preços;

13.1.3.2. Cronograma físico-financeiro compatível com o prazo de execução dos serviços; e

13.1.3.3. Composição de custos unitários contendo, inclusive, o detalhamento da composição e da taxa de Bonificação ou Benefício de Despesas Indiretas - BDI e dos respectivos percentuais praticados, bem como o detalhamento dos Encargos Sociais - ES.

13.2. A planilha de quantitativos e preços, o cronograma físico-financeiro e a composição de custos unitários, deverão ser assinados por responsável técnico da empresa:

13.2.1. Erros no preenchimento da planilha não constituem motivo para a desclassificação da proposta. A planilha poderá ser ajustada pelo licitante, no prazo indicado pelo sistema, desde que não haja majoração do preço;

13.2. O ajuste de que trata este dispositivo se limita a sanar erros ou falhas que não alterem a substância da proposta.

13.3. Será cotado um único preço para cada item, com a utilização de duas casas decimais, sendo que, nesse último caso, a indicação em contrário está sujeita a correção, observando-se aos seguintes critérios:

13.3.1. Falta de dígitos: serão acrescidos zeros;

13.3.2. Excesso de dígitos: sendo o primeiro dígito excedente menor que cinco, todo o excesso será suprimido, caso contrário haverá o arredondamento do dígito anterior para mais e os demais excedentes suprimidos.

13.3.3. Os preços deverão ser expressos em moeda corrente nacional, o preço unitário e o total em algarismos e o valor global da proposta em algarismos e por extenso:

13.4.1. Existindo discrepância entre o preço unitário e total, resultado da

multiplicação do preço unitário pela quantidade, o preço unitário prevalecerá;

13.4.2. No caso de divergência entre o valor numérico e o expresso por extenso, prevalecerá o valor expresso por extenso;

13.4.3. Fica estabelecido que havendo divergência de preços unitários para um mesmo serviço, prevalecerá o de menor valor.

13.4. A proposta obedecerá aos termos deste Edital e seus Anexos, não sendo considerada aquela que não corresponda às especificações ali contidas ou que estabeleça vínculo à proposta de outro licitante.

13.5. A oferta deverá ser firme e precisa, limitada, rigorosamente, ao objeto deste Edital, sem conter alternativas de preço ou de qualquer outra condição que induza o julgamento a mais de um resultado.

13.6. No valor proposto estará incluso todos os custos operacionais, encargos previdenciários, trabalhistas, tributários, comerciais e quaisquer outros que incidam direta ou indiretamente na execução dos serviços; inclusive a integralidade dos custos para atendimento dos direitos trabalhistas assegurados na Constituição Federal, nas leis trabalhistas, nas normas infralegais, nas convenções coletivas de trabalho e nos termos de ajustamento de conduta vigentes na data de entrega das propostas.

13.7. A proposta final deverá ser documentada nos autos e será levada em consideração no decorrer da execução do contrato e aplicação de eventual sanção ao Contratado:

13.7.1. Todas as especificações do objeto contidas na proposta vinculam o Contratado.

13.8. As propostas que contenham a descrição do objeto, o valor e os documentos complementares estarão disponíveis na internet, após a homologação.

13.9. O prazo de validade da proposta não será inferior a 60 (sessenta) dias, a contar da data de seu encaminhamento.

14.0. DOS RECURSOS

14.1. A interposição de recurso referente ao julgamento das propostas, à habilitação ou inabilitação de licitantes, à anulação ou revogação da licitação, observará o disposto no Art. 165, da Lei 14.133/21.

14.2. Qualquer licitante poderá, durante o prazo concedido na sessão pública, que no presente certame será de 30 (trinta) minutos, de forma imediata após o término do julgamento das propostas e do ato de habilitação ou inabilitação, em campo próprio do sistema eletrônico, manifestar sua intenção de recorrer.

14.3. Quando o recurso apresentado impugnar o julgamento das propostas ou o ato de habilitação ou inabilitação do licitante:

14.3.1. A intenção de recorrer deverá ser manifestada imediatamente, sob pena de preclusão;

14.3.2. O prazo para apresentação das razões recursais será iniciado na data de intimação ou de lavratura da ata de julgamento.

14.4. O prazo recursal é de 03 (três) dias úteis, contados da data de intimação ou de lavratura da ata.

14.5. As razões do recurso deverão ser apresentadas, exclusivamente, da seguinte forma:

14.5.1. Em campo próprio do sistema eletrônico.

14.6. O recurso será dirigido à autoridade que tiver editado o ato ou proferido a decisão recorrida, a qual poderá reconsiderar sua decisão no prazo de 03 (três) dias úteis, ou, nesse mesmo prazo, encaminhar recurso para a autoridade superior, a qual deverá proferir sua decisão no prazo de 10 (dez) dias úteis, contado do recebimento dos autos.

14.7. Os recursos interpostos fora do prazo não serão conhecidos.

- 14.8.** O prazo para apresentação de contrarrazões ao recurso pelos demais licitantes será de 03 (três) dias úteis, contados da data da intimação pessoal ou da divulgação da interposição do recurso, assegurada a vista imediata dos elementos indispensáveis à defesa de seus interesses.
- 14.9.** O recurso e o pedido de reconsideração terão efeito suspensivo do ato ou da decisão recorrida até que sobrevenha decisão final da autoridade competente.
- 14.10.** O acolhimento do recurso invalida tão somente os atos insuscetíveis de aproveitamento.
- 14.11.** Os autos do processo permanecerão com vista franqueada aos interessados no seguinte sítio: www.portaldecompraspublicas.com.br.

15.0. DA HOMOLOGAÇÃO

- 15.1.** Encerradas as fases de julgamento e habilitação, e exauridos os recursos administrativos, o processo licitatório será encaminhado à autoridade superior, que poderá:
- 15.1.1. Determinar o retorno dos autos para saneamento de irregularidades;
- 15.1.2. Revogar a licitação por motivo de conveniência e oportunidade;
- 15.1.3. Proceder à anulação da licitação, de ofício ou mediante provocação de terceiros, sempre que presente ilegalidade insanável;

- 15.2.4. Adjudicar o objeto e homologar a licitação.

16.0. DO CONTRATO

- 16.1.** Após a homologação pela autoridade superior do ORC, o licitante vencedor será convocado para, dentro do prazo de 05 (cinco) dias consecutivos da data de recebimento da notificação, e nas condições estabelecidas neste Edital e seus anexos, assinar o respectivo contrato, podendo o mesmo sofrer alterações nos termos definidos pela Lei 14.133/21:

16.1.1. O prazo de convocação poderá ser prorrogado uma vez, por igual período, mediante solicitação da parte durante seu transcurso, devidamente justificada, e desde que o motivo apresentado seja aceito pela Administração;

16.1.2. A recusa injustificada do adjudicatário em assinar o contrato no prazo estabelecido pela Administração caracterizará o descumprimento total da obrigação assumida e o sujeitará às penalidades legalmente estabelecidas e à imediata perda da garantia de proposta em favor ORC:

16.1.2.1. A regra do subitem anterior não se aplicará aos licitantes remanescentes convocados na forma estabelecida neste dispositivo;

16.1.3. Decorrido o prazo de validade da proposta indicado neste Edital sem convocação para a contratação, ficarão os licitantes liberados dos compromissos assumidos.

16.2. Na hipótese de o vencedor da licitação não assinar o contrato no prazo e nas condições estabelecidas, outro licitante poderá ser convocado, respeitada a ordem de classificação, para celebrar a contratação, ou instrumento hábil, nas condições propostas pelo licitante

16.3. vencedor, sem prejuízo da aplicação das sanções previstas na Lei 14.133/21, e em outras legislações aplicáveis.

16.4. Na assinatura do contrato será exigida a comprovação de todas as condições de habilitação consignadas neste Edital, que deverão ser mantidas pelo Contratado durante a vigência do referido contrato.

16.5. O contrato que eventualmente venha a ser assinado pelo licitante vencedor, poderá ser alterado com a devida justificativa, unilateralmente pelo Contratante ou por acordo entre as partes, nos casos e condições previstas nos Arts. 124 a 136 e sua extinção, formalmente motivada nos autos do processo, assegurados o contraditório e a ampla defesa, ocorrerá nas hipóteses e disposições dos Arts. 137 a 139, todos da Lei 14.133/21; e executado sob o regime de empreitada

por preço global.

16.6. Nas alterações unilaterais a que se refere o inciso I, do caput do Art. 124, da Lei 14.133/21, o Contratado será obrigado a aceitar, nas mesmas condições contratuais, acréscimos ou supressões que se fizerem nas obras, de até o respectivo limite fixado no Art. 125, do mesmo diploma legal, do valor inicial atualizado do contrato. Nenhum acréscimo ou supressão poderá exceder o limite estabelecido, salvo as supressões resultantes de acordo celebrado entre os contratantes.

17.0. DO REAJUSTAMENTO EM SENTIDO ESTRITO - REAJUSTE

17.1. Os preços contratados são fixos e irremovíveis no prazo de um ano. **17.2.** Dentro do prazo de vigência da contratação e mediante solicitação do Contratado, os preços poderão sofrer reajuste após o interregno de um ano, na mesma proporção da variação verificada no Índice Nacional da Construção Civil – INCC acumulado, tomando-se por base o mês do orçamento estimado, exclusivamente para as obrigações iniciadas e concluídas após a ocorrência da anualidade.

17.3. Nos reajustes subsequentes ao primeiro, o interregno mínimo de um ano será contado a partir dos efeitos financeiros do último reajuste.

17.4. No caso de atraso ou não divulgação do índice de reajustamento, o Contratante pagará ao Contratado a importância calculada pela última variação conhecida, liquidando a diferença correspondente tão logo seja divulgado o índice definitivo. Fica o Contratado obrigado a apresentar memória de cálculo referente ao reajustamento de preços do valor remanescente, sempre que este ocorrer.

17.5. Nas aferições finais, o índice utilizado para reajuste será, obrigatoriamente, o definitivo.

17.6. Caso o índice estabelecido para reajustamento venha a ser extinto ou de qualquer forma não possa mais ser utilizado, será adotado, em substituição, o que vier a ser determinado pela legislação então em vigor.

17.7. Na ausência de previsão legal quanto ao índice substituto, as partes elegerão novo índice oficial, para reajustamento do preço do valor remanescente, por meio de termo aditivo.

17.8. O registro da variação do valor contratual para fazer face ao reajuste de preços poderá ser realizado por simples apostila.

17.9. O prazo para resposta ao pedido de restabelecimento do equilíbrio econômico– financeiro, quando for o caso, será de até um mês, contado da data do fornecimento da documentação comprobatória do fato imprevisível ou previsível de consequência incalculável, observadas as disposições dos Arts. 124 a 136, da Lei 14.133/21.

18.0. DA COMPROVAÇÃO DE EXECUÇÃO E RECEBIMENTO DO OBJETO

18.1. Executada a presente contratação e observadas as condições de adimplemento das obrigações pactuadas, os procedimentos e condições para receber o seu objeto pelo Contratante obedecerão, conforme o caso, às disposições do Art. 140, da Lei 14.133/21.

18.2. Por se tratar de obra, a assinatura do termo detalhado de recebimento provisório, se dará pelas partes, quando verificado o cumprimento das exigências de caráter técnico, até 15 (quinze) dias da comunicação escrita do Contratado. No caso do termo detalhado de recebimento definitivo, será emitido e assinado pelas partes, apenas após o decurso do prazo de observação ou vistoria, que comprove o atendimento das exigências contratuais, não podendo esse prazo ser superior a 90 (noventa) dias, salvo em casos excepcionais, devidamente justificados.

18.3. Serão designados pelo ORC representantes com atribuições de Gestor e Fiscal do respectivo contrato, nos termos da norma vigente, especialmente para acompanhar e fiscalizar a sua execução, respectivamente, permitida a contratação de terceiros para assistência e

subsídio de informações pertinentes a essas atribuições.

19.0. DAS OBRIGAÇÕES DO CONTRATANTE E DO CONTRATADO

- 19.1 Efetuar o pagamento relativo ao objeto contratado efetivamente realizado, de acordo com as cláusulas do respectivo contrato ou outros instrumentos hábeis.
- 19.2. Proporcionar ao Contratado todos os meios necessários para a fiel execução do objeto da presente contratação, nos termos do correspondente instrumento de ajuste.
- 19.3. Notificar o Contratado sobre qualquer irregularidade encontrada quanto à qualidade dos produtos ou serviços, exercendo a mais ampla e completa fiscalização, o que não exime o Contratado de suas responsabilidades pactuadas e preceitos legais.
- 19.4. Outras obrigações estabelecidas e relacionadas na Minuta do Contrato - Anexo IV.
- 19.5. Pagar à Contratada o valor resultante da prestação do serviço, conforme cronograma físico-financeiro;
- 19.6. Efetuar as retenções tributárias devidas sobre o valor da fatura de serviços da Contratada, em conformidade com o Anexo XI, Item 6 da IN SEGES/MP nº 5/2017;
- 19.7. Não praticar atos de ingerência na administração da Contratada, tais como:
- 19.8. exercer o poder de mando sobre os empregados da Contratada, devendo reportar-se somente aos prepostos ou responsáveis por ela indicados, exceto quando o objeto da contratação prever o atendimento direto, tais como nos serviços de recepção e apoio ao usuário;
- 19.9. direcionar a contratação de pessoas para trabalhar nas empresas Contratadas;
- 19.10. promover ou aceitar o desvio de funções dos trabalhadores da Contratada, mediante a utilização destes em atividades distintas daquelas previstas no objeto da contratação e em relação à função específica para a qual o trabalhador foi contratado; e
- 19.11. considerar os trabalhadores da Contratada como colaboradores eventuais do próprio órgão ou entidade responsável pela contratação, especialmente para efeito de concessão de diárias e passagens.
- 19.12. Fornecer por escrito as informações necessárias para o desenvolvimento dos serviços objeto do contrato;
- 19.13. Realizar avaliações periódicas da qualidade dos serviços, após seu recebimento;
- 19.14. Cientificar o órgão de representação judicial da Advocacia-Geral da União para adoção das medidas cabíveis quando do descumprimento das obrigações pela Contratada;
- 19.15. Arquivar, entre outros documentos, de projetos, "as built", especificações técnicas, orçamentos, termos de recebimento, contratos e aditamentos, relatórios de inspeções técnicas após o recebimento do serviço e notificações expedidas;

20.0. DAS OBRIGAÇÕES DO CONTRATADO

- 20.1. Executar os serviços conforme especificações deste Termo de Referência e de sua proposta, com a alocação dos empregados necessários ao perfeito cumprimento das cláusulas contratuais, além de fornecer e utilizar os materiais e equipamentos, ferramentas e utensílios necessários, na qualidade e quantidade mínimas especificadas neste Termo de Referência e em sua proposta;
- 20.2. Reparar, corrigir, remover ou substituir, às suas expensas, no total ou em parte, no prazo fixado pelo fiscal do contrato, os serviços efetuados em que se verificarem vícios, defeitos ou incorreções resultantes da execução ou dos materiais empregados;
- 20.3. Responsabilizar-se pelos vícios e danos decorrentes da execução do objeto, de acordo com os artigos 14 e 17 a 27, do Código de Defesa do Consumidor (Lei nº 8.078, de 1990), ficando a Contratante autorizada a descontar da garantia prestada, caso exigida no edital, ou dos pagamentos devidos à Contratada, o valor correspondente aos danos sofridos;
- 20.4. Utilizar empregados habilitados e com conhecimentos básicos dos serviços a serem executados, em conformidade com as normas e determinações em vigor;
- 20.5. Vedar a utilização, na execução dos serviços, de empregado que seja familiar de agente público

ocupante de cargo em comissão ou função de confiança no órgão Contratante, nos termos do artigo 7º do Decreto nº 7.203, de 2010;

20.6. Responsabilizar-se pelo cumprimento das obrigações previstas em Acordo, Convenção, Dissídio Coletivo de Trabalho ou equivalentes das categorias abrangidas pelo contrato, por todas as obrigações trabalhistas, sociais, previdenciárias, tributárias e as demais previstas em legislação específica, cuja inadimplência não transfere a responsabilidade à Contratante;

20.7. Comunicar ao Fiscal do contrato, no prazo de 24 (vinte e quatro) horas, qualquer ocorrência anormal ou acidente que se verifique no local dos serviços.

20.8. Assegurar aos seus trabalhadores ambiente de trabalho, inclusive equipamentos e instalações, em condições adequadas ao cumprimento das normas de saúde, segurança e bem-estar no trabalho;

20.9. Prestar todo esclarecimento ou informação solicitada pela Contratante ou por seus prepostos, garantindo-lhes o acesso, a qualquer tempo, ao local dos trabalhos, bem como aos documentos relativos à execução do empreendimento.

20.10. Paralisar, por determinação da Contratante, qualquer atividade que não esteja sendo executada de acordo com a boa técnica ou que ponha em risco a segurança de pessoas ou bens de terceiros.

20.11. Promover a guarda, manutenção e vigilância de materiais, ferramentas, e tudo o que for necessário à execução dos serviços, durante a vigência do contrato.

20.12. Promover a organização técnica e administrativa dos serviços, de modo a conduzi-los eficaz e eficientemente, de acordo com os documentos e especificações que integram este Termo de Referência, no prazo determinado.

20.13. Conduzir os trabalhos com estrita observância às normas da legislação pertinente, cumprindo as determinações dos Poderes Públicos, mantendo sempre limpo o local dos serviços e nas melhores condições de segurança, higiene e disciplina.

20.14. Submeter previamente, por escrito, à Contratante, para análise e aprovação, quaisquer mudanças nos métodos executivos que fujam às especificações do memorial descritivo.

20.15. Não permitir a utilização de qualquer trabalho do menor de dezesseis anos, exceto na condição de aprendiz para os maiores de quatorze anos; nem permitir a utilização do trabalho do menor de dezoito anos em trabalho noturno, perigoso ou insalubre;

20.16. Manter durante toda a vigência do contrato, em compatibilidade com as obrigações assumidas, todas as condições de habilitação e qualificação exigidas na licitação;

20.17. Cumprir, durante todo o período de execução do contrato, a reserva de cargos prevista em lei para pessoa com deficiência ou para reabilitado da Previdência Social, bem como as regras de acessibilidade previstas na legislação, quando a contratada houver se beneficiado da preferência estabelecida pela Lei nº 13.146, de 2015.

20.18. Guardar sigilo sobre todas as informações obtidas em decorrência do cumprimento do contrato;

20.19. Arcar com o ônus decorrente de eventual equívoco no dimensionamento dos quantitativos de sua proposta, inclusive quanto aos custos variáveis decorrentes de fatores futuros e incertos, tais como os valores providos com o quantitativo de vale transporte, devendo complementá-los, caso o previsto inicialmente em sua proposta não seja satisfatório para o atendimento do objeto da licitação, exceto quando ocorrer algum dos eventos arrolados na Lei Federal 14.133/21

20.20. Cumprir, além dos postulados legais vigentes de âmbito federal, estadual ou municipal, as normas de segurança da Contratante;

20.21. Prestar os serviços dentro dos parâmetros e rotinas estabelecidos, fornecendo todos os materiais, equipamentos e utensílios em quantidade, qualidade e tecnologia adequadas, com a observância às recomendações aceitas pela boa técnica, normas e legislação;

20.21.1 Assegurar à CONTRATANTE, em conformidade com o previsto no subitem 6.1, “a” e “b”, do Anexo VII – F da Instrução Normativa SEGES/MP nº 5, de 25/05/2017:

20.22.2 O direito de propriedade intelectual dos produtos desenvolvidos, inclusive sobre as eventuais

adequações e atualizações que vierem a ser realizadas, logo após o recebimento de cada parcela, de forma permanente, permitindo à Contratante distribuir, alterar e utilizar os mesmos sem limitações;

20.22.3 Os direitos autorais da solução, do projeto, de suas especificações técnicas, da documentação produzida e congêneres, e de todos os demais produtos gerados na execução do contrato, inclusive aqueles produzidos por terceiros subcontratados, ficando proibida a sua utilização sem que exista autorização expressa da Contratante, sob pena de multa, sem prejuízo das sanções civis e penais cabíveis.

20.22.4 *Comprovar, ao longo da vigência contratual, a regularidade fiscal das microempresas e/ou empresas de pequeno porte subcontratadas no decorrer da execução do contrato, quando se tratar da subcontratação prevista no artigo 48, II, da Lei Complementar n. 123, de 2006.*

20.22.5 *Substituir a empresa subcontratada, no prazo máximo de trinta dias, na hipótese de extinção da subcontratação, mantendo o percentual originalmente subcontratado até a sua execução total, notificando o órgão ou entidade contratante, sob pena de rescisão, sem prejuízo das sanções cabíveis, ou a demonstrar a inviabilidade da substituição, hipótese em que ficará responsável pela execução da parcela originalmente subcontratada.*

20.22.6 *Responsabilizar-se pela padronização, pela compatibilidade, pelo gerenciamento centralizado e pela qualidade da subcontratação.*

20.22.3 *Realizar a transição contratual com transferência de conhecimento, tecnologia e técnicas empregadas, sem perda de informações, podendo exigir, inclusive, a capacitação dos técnicos da contratante ou da nova empresa que continuará a execução dos serviços.*

20.22.4 Manter os empregados nos horários predeterminados pela Contratante;

20.22.5 Apresentar os empregados devidamente identificados por meio de crachá;

20.22.6 Apresentar à Contratante, quando for o caso, a relação nominal dos empregados que adentrarão o órgão para a execução do serviço;

20.22.7 Observar os preceitos da legislação sobre a jornada de trabalho, conforme a categoria profissional;

20.22.8 Apresentar, quando solicitado pela Administração, atestado de antecedentes criminais e distribuição cível de toda a mão de obra oferecida para atuar nas instalações do órgão

20.22.9 Atender às solicitações da Contratante quanto à substituição dos empregados alocados, no prazo fixado pela fiscalização do contrato, nos casos em que ficar constatado descumprimento das obrigações relativas à execução do serviço, conforme descrito neste Termo de Referência;

20.22.10 Instruir seus empregados quanto à necessidade de acatar as Normas Internas da Contratante;

20.22.11 Instruir seus empregados a respeito das atividades a serem desempenhadas, alertando-os a não executarem atividades não abrangidas pelo contrato, devendo a Contratada relatar à Contratante toda e qualquer ocorrência neste sentido, a fim de evitar desvio de função;

20.22.12 Manter preposto aceito pela Contratante nos horários e locais de prestação de serviço para representá-la na execução do contrato com capacidade para tomar decisões compatíveis com os compromissos assumidos;

20.22.13 Instruir os seus empregados, quanto à prevenção de incêndios nas áreas da Contratante;

20.22.14 Adotar as providências e precauções necessárias, inclusive consulta nos respectivos órgãos, se necessário for, a fim de que não venham a ser danificadas as redes hidrossanitárias, elétricas e de comunicação.

20.22.15 Providenciar junto ao CREA e/ou ao CAU-BR as Anotações e Registros de

Responsabilidade Técnica referentes ao objeto do contrato e especialidades pertinentes, nos termos das normas pertinentes (Leis ns. 6.496/77 e 12.378/2010);

- 20.22.16** Obter junto aos órgãos competentes, conforme o caso, as licenças necessárias e demais documentos e autorizações exigíveis, na forma da legislação aplicável;
- 20.22.17** Elaborar o Diário de Obra, incluindo diariamente, pelo Engenheiro preposto responsável, as informações sobre o andamento do empreendimento, tais como, número de funcionários, de equipamentos, condições de trabalho, condições meteorológicas, serviços executados, registro de ocorrências e outros fatos relacionados, bem como os comunicados à Fiscalização e situação das atividades em relação ao cronograma previsto.
- 20.22.18** Refazer, às suas expensas, os trabalhos executados em desacordo com o estabelecido no instrumento contratual, neste Termo de Referência e seus anexos, bem como substituir aqueles realizados com materiais defeituosos ou com vício de construção, pelo prazo de 05 (cinco) anos, contado da data de emissão do Termo de Recebimento Definitivo.
- 20.22.19** Utilizar somente matéria-prima florestal procedente, nos termos do artigo 11 do Decreto nº 5.975, de 2006, de: (a) manejo florestal, realizado por meio de Plano de Manejo Florestal Sustentável - PMFS devidamente aprovado pelo órgão competente do Sistema Nacional do Meio Ambiente - SISNAMA; (b) supressão da vegetação natural, devidamente autorizada pelo órgão competente do Sistema Nacional do Meio Ambiente - SISNAMA; (c) florestas plantadas; e (d) outras fontes de biomassa florestal, definidas em normas específicas do órgão ambiental competente.
- 20.22.20** Comprovar a procedência legal dos produtos ou subprodutos florestais utilizados em cada etapa da execução contratual, nos termos do artigo 4º, inciso IX, da Instrução Normativa SLTI/MP nº 1, de 19/01/2010, por ocasião da respectiva medição, mediante a apresentação dos seguintes documentos, conforme o caso:
- 20.22.21** Cópias autenticadas das notas fiscais de aquisição dos produtos ou subprodutos florestais;
- 20.22.22** Cópia dos Comprovantes de Registro do fornecedor e do transportador dos produtos ou subprodutos florestais junto ao Cadastro Técnico Federal de Atividades Potencialmente Poluidoras ou Utilizadoras de Recursos Ambientais - CTF, mantido pelo IBAMA, quando tal inscrição for obrigatória, acompanhados dos respectivos Certificados de Regularidade válidos, conforme artigo 17, inciso II, da Lei nº 6.938, de 1981, e Instrução Normativa IBAMA nº 05, de 15/03/2014, e legislação correlata;
- 20.22.23** Documento de Origem Florestal – DOF, instituído pela Portaria nº 253, de 18/08/2006, do Ministério do Meio Ambiente, e Instrução Normativa IBAMA nº 21, de 24/12/2014, quando se tratar de produtos ou subprodutos florestais de origem nativa cujo transporte e armazenamento exijam a emissão de tal licença obrigatória.
- 20.22.24** .1 Caso os produtos ou subprodutos florestais utilizados na execução contratual tenham origem em Estado que possua documento de controle próprio, a CONTRATADA deverá apresentá-lo, em complementação ao DOF, a fim de demonstrar a regularidade do transporte e armazenamento nos limites do território estadual.
- 20.22.25** Observar as diretrizes, critérios e procedimentos para a gestão dos resíduos da construção civil estabelecidos na Resolução nº 307, de 05/07/2002, com as alterações posteriores, do Conselho Nacional de Meio Ambiente - CONAMA, conforme artigo 4º, §§ 2º e 3º, da Instrução Normativa SLTI/MP nº 1, de 19/01/2010, nos seguintes termos:
- 20.22.26** O gerenciamento dos resíduos originários da contratação deverá obedecer às

diretrizes técnicas e procedimentos do Programa Municipal de Gerenciamento de Resíduos da Construção Civil, ou do Projeto de Gerenciamento de Resíduos da Construção Civil apresentado ao órgão competente, conforme o caso;

20.22.27 Nos termos dos artigos 3º e 10º da Resolução CONAMA nº 307, de 05/07/2002, a CONTRATADA deverá providenciar a destinação ambientalmente adequada dos resíduos da construção civil originários da contratação, obedecendo, no que couber, aos seguintes procedimentos:

20.22.27.1 resíduos Classe A (reutilizáveis ou recicláveis como agregados): deverão ser reutilizados ou reciclados na forma de agregados, ou encaminhados a aterros de resíduos classe A de reservação de material para usos futuros;

20.22.27.2 resíduos Classe B (recicláveis para outras destinações): deverão ser reutilizados, reciclados ou encaminhados a áreas de armazenamento temporário, sendo dispostos de modo a permitir a sua utilização ou reciclagem futura;

20.22.27.3 resíduos Classe C (para os quais não foram desenvolvidas tecnologias ou aplicações economicamente viáveis que permitam a sua reciclagem/recuperação): deverão ser armazenados, transportados e destinados em conformidade com as normas técnicas específicas;

20.22.27.4 resíduos Classe D (perigosos, contaminados ou prejudiciais à saúde): deverão ser armazenados, transportados, reutilizados e destinados em conformidade com as normas técnicas específicas.

20.22.28 Em nenhuma hipótese a Contratada poderá dispor os resíduos originários da contratação em aterros de resíduos sólidos urbanos, áreas de “bota fora”, encostas, corpos d’água, lotes vagos e áreas protegidas por Lei, bem como em áreas não licenciadas;

20.22.28.1.1 Para fins de fiscalização do fiel cumprimento do Programa Municipal de Gerenciamento de Resíduos da Construção Civil, ou do Projeto de Gerenciamento de Resíduos da Construção Civil, conforme o caso, a contratada comprovará, sob pena de multa, que todos os resíduos removidos estão acompanhados de Controle de Transporte de Resíduos, em conformidade com as normas da Agência Brasileira de Normas Técnicas - ABNT, ABNT NBR ns. 15.112, 15.113, 15.114, 15.115 e 15.116, de 2004.

20.22.28.2 Observar as seguintes diretrizes de caráter ambiental:

20.22.28.2.1 Qualquer instalação, equipamento ou processo, situado em local fixo, que libere ou emita matéria para a atmosfera, por emissão pontual ou fugitiva, utilizado na execução contratual, deverá respeitar os limites máximos de emissão de poluentes admitidos na Resolução CONAMA nº 382, de 26/12/2006, e legislação correlata, de acordo com o poluente e o tipo de fonte;

20.22.28.2.2 Na execução contratual, conforme o caso, a emissão de ruídos não poderá ultrapassar os níveis considerados aceitáveis pela Norma NBR-10.151 - Avaliação do Ruído em Áreas Habitadas visando o conforto da comunidade, da Associação Brasileira de Normas Técnicas - ABNT, ou aqueles estabelecidos na NBR-10.152 - Níveis de Ruído para conforto acústico, da Associação Brasileira de Normas Técnicas - ABNT, nos termos da Resolução CONAMA nº 01, de 08/03/90, e legislação correlata;

20.22.28.2.3 Nos termos do artigo 4º, § 3º, da Instrução Normativa SLTI/MP nº 1, de 19/01/2010, deverão ser utilizados, na execução contratual, agregados reciclados, sempre que existir a oferta de tais materiais, capacidade de suprimento e custo inferior em relação aos agregados naturais, inserindo-se na planilha de formação de preços os custos correspondentes;

20.22.28.3 Responder por qualquer acidente de trabalho na execução dos serviços, por uso indevido de patentes registradas em nome de terceiros, por danos resultantes de defeitos ou incorreções dos serviços ou dos bens da Contratante, de seus funcionários ou de terceiros, ainda que ocorridos em via pública junto ao serviço de engenharia.

20.22.28.4 Realizar, conforme o caso, por meio de laboratórios previamente aprovados pela fiscalização e sob suas custas, os testes, ensaios, exames e provas necessárias ao controle de qualidade dos materiais, serviços e equipamentos a serem aplicados nos trabalhos, conforme procedimento previsto neste Termo de Referência e demais documentos anexos;

20.22.28.5 Providenciar, conforme o caso, as ligações definitivas das utilidades previstas no projeto (água, esgoto, gás, energia elétrica, telefone, etc.), bem como atuar junto aos órgãos federais, estaduais e municipais e concessionárias de serviços públicos para a obtenção de licenças e regularização dos serviços e atividades concluídas (ex.: Habite-se, Licença Ambiental de Operação etc.);

20.22.28.6 *Fornecer os projetos executivos desenvolvidos pela contratada, que formarão um conjunto de documentos técnicos, gráficos e descritivos referentes aos segmentos especializados de engenharia, previamente e devidamente compatibilizados, de modo a considerar todas as possíveis interferências capazes de oferecer impedimento total ou parcial, permanente ou temporário, à execução do empreendimento, de maneira abrangê-la em seu todo, compreendendo a completa caracterização e entendimento de todas as suas especificações técnicas, para posterior execução e implantação do objeto garantindo a plena compreensão das informações prestadas, bem como sua aplicação correta nos trabalhos:*

20.22.28.6.1 *A elaboração dos projetos executivos deverá partir das soluções desenvolvidas nos anteprojetos constantes neste Termo de Referência e seus anexos (Caderno de Encargos e Especificações Técnicas) e apresentar o detalhamento dos elementos construtivos e especificações técnicas, incorporando as alterações exigidas pelas mútuas interferências entre os diversos projetos;*

20.22.28.7 Em se tratando do regime empreitada por preço global ou empreitada integral a participação na licitação ou a assinatura do contrato implica a concordância do licitante ou contratado com a adequação de todos os projetos anexos ao edital, de modo que eventuais alegações de falhas ou omissões em qualquer das peças, orçamentos, plantas, especificações, memoriais e estudos técnicos preliminares dos projetos não poderão ultrapassar, no seu conjunto, a dez por cento do valor total do futuro contrato, nos termos do art. 13, II do Decreto n. 7.983/2013.

20.22.28.8 *Em se tratando de atividades que envolvam serviços de natureza intelectual, após a assinatura do contrato, a contratada deverá participar de reunião inicial, devidamente registrada em Ata, para dar início à execução do serviço, com o esclarecimento das obrigações contratuais, em que estejam presentes os técnicos responsáveis pela elaboração do termo de referência, o gestor do contrato, o fiscal técnico do contrato, o fiscal administrativo do contrato, se houver, os técnicos da área requisitante, o preposto da empresa e os gerentes das áreas que executarão os serviços contratados.*

20.0. DO PAGAMENTO

20.1. O pagamento será realizado mediante processo regular e em observância às normas e procedimentos adotados pelo ORC, bem como as disposições dos Arts. 141 a 146 da Lei 14.133/21; da seguinte maneira: Para ocorrer no prazo de trinta dias, contados do período de adimplemento.

20.2. O desembolso máximo do período, não será superior ao valor do respectivo adimplemento, de acordo com o cronograma aprovado, quando for o caso, e sempre em conformidade com a disponibilidade de recursos financeiros.

20.3. Nenhum valor será pago ao Contratado enquanto pendente de liquidação qualquer obrigação financeira que lhe for imposta, em virtude de penalidade ou inadimplência, a qual poderá ser compensada com o pagamento pendente, sem que isso gere direito a acréscimo de

qualquer natureza.

20.4. Nos casos de eventuais atrasos de pagamento nos termos deste instrumento, desde que o Contratado não tenha concorrido de alguma forma para o atraso, será admitida a compensação financeira, devida desde a data limite fixada para o pagamento até a data correspondente ao efetivo pagamento da parcela. Os encargos moratórios devidos em razão do atraso no pagamento serão calculados com utilização da seguinte fórmula: $EM = N \times VP \times I$, onde: EM = encargos moratórios;

N = número de dias entre a data prevista para o pagamento e a do efetivo pagamento; VP = valor da parcela a ser paga; e I = índice de compensação financeira, assim apurado: $I = (TX \div 100) \div 365$, sendo TX = percentual do IPCA-IBGE acumulado nos últimos doze meses ou, na sua falta, um novo índice adotado pelo Governo Federal que o substitua. Na hipótese do referido índice estabelecido para a compensação financeira venha a ser extinto ou de qualquer forma não possa mais ser utilizado, será adotado, em substituição, o que vier a ser determinado pela legislação então em vigor.

21 DAS INFRAÇÕES ADMINISTRATIVAS E SANÇÕES

21.0. O licitante ou o Contratado será responsabilizado administrativamente, facultada a defesa no prazo legal do interessado, pelas infrações previstas no Art. 155, da Lei 14.133/21 e serão aplicadas, na forma, condições, regras, prazos e procedimentos definidos nos Arts.

156 a 163, do mesmo diploma legal, as seguintes sanções: a – advertência aplicada exclusivamente pela infração administrativa de dar causa à inexecução parcial do contrato, quando não se justificar a imposição de penalidade mais grave; b – multa de mora de 0,5% (zero vírgula cinco por cento) aplicada sobre o valor do contrato, por dia de atraso injustificado na execução do objeto da contratação; c – multa de 10% (dez por cento) sobre o valor do contrato por qualquer das infrações administrativas previstas no referido Art. 155; d – impedimento de licitar e contratar no âmbito da Administração Pública direta e indireta do ente federativo que tiver aplicado a sanção, pelo prazo de dois anos, aplicada ao responsável pelas infrações administrativas previstas nos incisos II, III, IV, V, VI e VII do caput do referido Art. 155, quando não se justificar a imposição de penalidade mais grave; e – declaração de inidoneidade para licitar ou contratar no âmbito da Administração Pública direta e indireta de todos os entes federativos, pelo prazo de cinco anos, aplicada ao responsável pelas infrações administrativas previstas nos incisos VIII, IX, X, XI e XII do caput do referido Art. 155, bem como pelas infrações administrativas previstas nos incisos II, III, IV, V, VI e VII do caput do mesmo artigo que justifiquem a imposição de penalidade mais grave que a sanção referida no § 4º do referido Art. 156; f – aplicação cumulada de outras sanções previstas na Lei 14.133/21.

21.1. Se o valor da multa ou indenização devida não for recolhido no prazo de 15 (quinze) dias após a comunicação ao Contratado, será automaticamente descontado da primeira parcela do pagamento a que o Contratado vier a fazer jus, acrescido de juros moratórios de 1% (um por cento) ao mês, ou, quando for o caso, cobrado judicialmente.

22.0. DAS OBRIGAÇÕES PERTINENTES À LGPD

22.1. As partes contratantes deverão cumprir a Lei nº 13.709, de 14 de Agosto de 2018, que é a Lei Geral de Proteção de Dados Pessoais LGPD, quanto a todos os dados pessoais a que tenham acesso em razão deste certame ou do termo de ajuste que eventualmente venha a ser firmado, a partir da apresentação da proposta no procedimento de contratação, independentemente de declaração ou de aceitação expressa.

22.2. Os dados obtidos somente poderão ser utilizados para as finalidades que justificaram

seu acesso e de acordo com a boa-fé e com os princípios do Art. 6º, da Lei 13.709/18.

22.3. É vedado o compartilhamento com terceiros de qualquer dado obtido, fora dashipóteses permitidas em Lei.

22.4. Outras obrigações estabelecidas e relacionadas na Minuta do Contrato - Anexo IV.

23 DA FORMAÇÃO DO CADASTRO DE RESERVA

24.0. Após a homologação da licitação, será incluído na ata, na forma de anexo, o registro:

24.1. dos licitantes que aceitarem cotar o objeto com preço igual ao do adjudicatário, observada a classificação na licitação; e

24.2. dos licitantes que mantiverem sua proposta original.

24.3. Será respeitada, nas contratações, a ordem de classificação dos licitantes ou fornecedores registrados na ata.

24.4. A apresentação de novas propostas na forma deste item não prejudicará o resultado do certame em relação ao licitante mais bem classificado.

24.5. Para fins da ordem de classificação, os licitantes ou fornecedores que aceitarem cotar o objeto com preço igual ao do adjudicatário antecederão aqueles que mantiverem sua proposta original.

24.6. A habilitação dos licitantes que comporão o cadastro de reserva será efetuada quando houver necessidade de contratação dos licitantes remanescentes, nas seguintes hipóteses:

24.7. (a) quando o licitante vencedor não assinar o contrato no prazo e nas condições estabelecidos no edital; ou (b) quando houver o cancelamento do registro do fornecedor ou do registro de preços, nas hipóteses previstas nos art. 28 e art. 29 do Decreto nº 11.462/23.

24.8. Na hipótese de nenhum dos licitantes que aceitaram cotar o objeto com preço igual ao do adjudicatário concordar com a contratação nos termos em igual prazo e nas condições propostas pelo primeiro classificado, a Administração, observados o valor estimado e a sua eventual atualização na forma prevista no edital, poderá:

24.8.1 convocar os licitantes que mantiveram sua proposta original para negociação, na ordem de classificação, com vistas à obtenção de preço melhor, mesmo que acima do preço do adjudicatário; ou

24.8.2 adjudicar e firmar o contrato nas condições ofertadas pelos licitantes remanescentes, observada a ordem de classificação, quando frustrada a negociação de melhor condição.

24 DAS DISPOSIÇÕES GERAIS

25.8 Será divulgada a ata da sessão pública no sistema eletrônico.

25.9 Não havendo expediente ou ocorrendo qualquer fato superveniente que impeça a realização do certame na data marcada, a sessão será automaticamente transferida para o primeiro dia útil subsequente, no mesmo horário anteriormente estabelecido, desde que não haja comunicação em contrário, pelo Agente de Contratação.

25.10 Todas as referências de tempo no Edital, nos seus anexos, no aviso e durante a sessão pública observarão o horário de Brasília – DF.

25.11 A homologação do resultado desta licitação não implicará direito à contratação.

25.12 As normas disciplinadoras da licitação serão sempre interpretadas em favor da ampliação da disputa entre os interessados, desde que não comprometam o interesse do ORC, o princípio da isonomia, a finalidade e a segurança da contratação.

25.13 Os licitantes assumem todos os custos de preparação e apresentação de suas propostas e o

ORC não será, em nenhum caso, responsável por esses custos, independentemente da condução ou do resultado do processo licitatório.

25.14 Para todos os efeitos, na contagem dos prazos estabelecidos neste Edital e seus anexos, excluir-se-á o dia do início e incluir-se-á o do vencimento. Só se iniciam e vencem os prazos em dias de expediente no ORC.

25.15 O desatendimento de exigências formais não essenciais não importará o afastamento do licitante, desde que seja possível o aproveitamento do ato, observados os princípios da isonomia e do interesse público.

25.16 Em caso de divergência entre disposições do Edital e de seus anexos ou demais peças que compõem o processo, prevalecerá as do Edital.

25.17 O Edital e seus anexos também estão disponibilizados na íntegra no endereço eletrônico:

www.portaldecompraspublicas.com.br; no Portal Nacional de Contratações Públicas PNCP; e poderão ser lidos, e quando for o caso obtidos, mediante processo regular e observados os procedimentos definidos pelo ORC, no endereço: R CEL FRANCISCO TOMAZ N°S/N, Centro- LAGOA DE PEDRAS – RN, nos horários normais de expediente: das 07:00 as 13:00 horas; mesmo endereço e horário nos quais os autos do processo administrativo permanecerão com vista franqueada aos interessados.

25.18 Para dirimir eventuais controvérsias decorrentes deste certame, excluído qualquer outro, o foro competente é o de LAGOA DE PEDRAS, Estado do Rio Grande do Norte.

LAGOA DE PEDRAS - RN, 09 de fevereiro de 2026.

JANAINA MARIA DE OLIVEIRA SANTOS
PREFEITA MUNICIPAL

ANEXO I - CONCORRÊNCIA ELETRÔNICA Nº 00006/2026 PROJETO BÁSICO - ESPECIFICAÇÕES

1.0. DO OBJETO

1.1. Contratação de empresa para a Construção de destacamento de Polícia do Município de Lagoa de Pedras-RN.

2.0. JUSTIFICATIVA: A Construção do Destacamento da Polícia Militar do Município de Lagoa de Pedras/RN justifica-se pela necessidade de fortalecer as ações de segurança pública, garantindo melhores condições de trabalho aos profissionais da área e maior proteção à população local.

Atualmente, o efetivo policial que atua no município encontra-se em instalações inadequadas e sem estrutura física apropriada para o exercício de suas atividades. A ausência de um prédio próprio, planejado e equipado, compromete a eficiência das ações de policiamento, o armazenamento de materiais e armamentos, o atendimento à população e a permanência segura dos policiais durante os plantões.

O novo destacamento proporcionará:

- Melhores condições de trabalho e alojamento aos policiais militares, refletindo diretamente na qualidade do serviço prestado à comunidade;
- Ampliação da presença do Estado na área da segurança pública, aumentando a sensação de segurança e a capacidade de resposta a ocorrências;
- Atendimento mais rápido e humanizado à população, com espaço adequado para registros de ocorrência e acolhimento de vítimas;
- Infraestrutura moderna, com salas administrativas, alojamentos, garagem para viaturas, depósito e áreas de apoio, conforme padrões exigidos pela Polícia Militar do Estado;
- Redução de custos futuros, ao substituir despesas com aluguéis e adaptações temporárias.

Além disso, Lagoa de Pedras tem apresentado crescimento populacional e expansão urbana, o que aumenta a demanda por ações de policiamento preventivo e ostensivo. Assim, a construção do destacamento é uma medida estratégica e necessária para garantir a segurança, a ordem pública e o bem-estar social do município.

Portanto, a obra é de interesse público relevante, atendendo aos princípios da eficiência e da continuidade dos serviços essenciais de segurança, conforme previsto na Constituição Federal e nas diretrizes da Política Estadual de Segurança Pública.

2.1 JUSTIFICATIVA INVERSÃO DE FASES:

adoção da **inversão de fases**, com o **juízo das propostas antecedendo a fase de habilitação**, na Concorrência destinada à contratação de empresa especializada para a **construção do Destacamento da Polícia Militar**, justifica-se com fundamento no art. 17 da Lei nº 14.133/2021, que autoriza essa sistemática visando maior racionalidade, eficiência e economicidade ao processo licitatório.

A obra em questão possui **relevante interesse público**, uma vez que o novo destacamento proporcionará melhores condições estruturais às forças de segurança, ampliando a capacidade de resposta da Polícia Militar e reforçando a segurança da população local. Diante da prioridade administrativa e da necessidade de celeridade na implantação do equipamento público, torna-se essencial que o procedimento licitatório adote metodologia que reduza prazos sem comprometer a legalidade e a competitividade.

A inversão de fases permite que apenas o licitante classificado em primeiro lugar tenha seus documentos de habilitação analisados, evitando a verificação exaustiva e desnecessária de toda a documentação de participantes que eventualmente não permanecerão no certame. Essa sistemática traz **agilidade, redução de custos operacionais**, além de **maior eficiência administrativa**, uma vez que concentra esforços apenas nos proponentes com real possibilidade de adjudicação.

Ademais, a prática é amplamente recomendada pelos órgãos de controle, por conferir **celeridade, transparência, simplificação processual** e, sobretudo, **otimização dos recursos humanos e materiais** da Administração Pública, sem qualquer prejuízo às garantias constitucionais da isonomia, competitividade e julgamento objetivo.

Diante do exposto, a utilização da **inversão de fases** mostra-se plenamente adequada, legal e vantajosa, assegurando maior eficiência ao procedimento licitatório destinado à construção do Destacamento da Polícia Militar, contribuindo para a conclusão mais ágil de obra essencial à segurança pública do município

2.2. DISCRIMINAÇÃO DO ITEM.

2.3 As características e especificações do objeto ora licitado são:

ITEM	DESCRIÇÃO DO ITEM	UND	VALOR OBRA
001	Construção de destacamento de Polícia do município de Lagoa de Pedras-RN.	Serv	R\$ 429.742,44

3 DAS OBRIGAÇÕES DO CONTRATANTE

3.3 Efetuar o pagamento relativo ao objeto contratado efetivamente realizado, de acordo com as cláusulas do respectivo contrato ou outros instrumentos hábeis.

3.4 Proporcionar ao Contratado todos os meios necessários para a fiel execução do objeto da presente contratação, nos termos do correspondente instrumento de ajuste.

3.5 Notificar o Contratado sobre qualquer irregularidade encontrada quanto à qualidade dos produtos ou serviços, exercendo a mais ampla e completa fiscalização, o que não exime o Contratado de suas responsabilidades pactuadas e preceitos legais.

3.6 Outras obrigações estabelecidas e relacionadas na Minuta do Contrato - Anexo IV.

3.7 Pagar à Contratada o valor resultante da prestação do serviço, conforme cronograma físico-financeiro;

3.8 Efetuar as retenções tributárias devidas sobre o valor da fatura de serviços da Contratada, em conformidade com o Anexo XI, Item 6 da IN SEGES/MP nº 5/2017;

3.9 Não praticar atos de ingerência na administração da Contratada, tais como:

3.10 exercer o poder de mando sobre os empregados da Contratada, devendo reportar-se somente aos prepostos ou responsáveis por ela indicados, exceto quando o objeto da contratação prever o atendimento direto, tais como nos serviços de recepção e apoio ao usuário;

3.11 direcionar a contratação de pessoas para trabalhar nas empresas Contratadas;

3.12 promover ou aceitar o desvio de funções dos trabalhadores da Contratada, mediante a utilização destes em atividades distintas daquelas previstas no objeto da contratação e em relação à função específica para a qual o trabalhador foi contratado; e

3.13 considerar os trabalhadores da Contratada como colaboradores eventuais do próprio órgão ou entidade responsável pela contratação, especialmente para efeito de concessão de diárias e passagens.

3.14 Fornecer por escrito as informações necessárias para o desenvolvimento dos serviços objeto do contrato;

- 3.15** Realizar avaliações periódicas da qualidade dos serviços, após seu recebimento;
- 3.16** Cientificar o órgão de representação judicial da Advocacia-Geral da União para adoção das medidas cabíveis quando do descumprimento das obrigações pela Contratada;
- 3.17** Arquivar, entre outros documentos, de projetos, "as built", especificações técnicas, orçamentos, termos de recebimento, contratos e aditamentos, relatórios de inspeções técnicas após o recebimento do serviço e notificações expedidas;

4 DAS OBRIGAÇÕES DO CONTRATADO

- 4.3** Executar os serviços conforme especificações deste Termo de Referência e de sua proposta, com a alocação dos empregados necessários ao perfeito cumprimento das cláusulas contratuais, além de fornecer e utilizar os materiais e equipamentos, ferramentas e utensílios necessários, na qualidade e quantidade mínimas especificadas neste Termo de Referência e em sua proposta;
- 4.4** Reparar, corrigir, remover ou substituir, às suas expensas, no total ou em parte, no prazo fixa do pelo fiscal do contrato, os serviços efetuados em que se verificarem vícios, defeitos ou incorreções resultantes da execução ou dos materiais empregados;
- 4.5** Responsabilizar-se pelos vícios e danos decorrentes da execução do objeto, de acordo com os artigos 14 e 17 a 27, do Código de Defesa do Consumidor (Lei nº 8.078, de 1990), ficando a Contratante autorizada a descontar da garantia prestada, caso exigida no edital, ou dos pagamentos devidos à Contratada, o valor correspondente aos danos sofridos;
- 4.6** Utilizar empregados habilitados e com conhecimentos básicos dos serviços a serem executados, em conformidade com as normas e determinações em vigor;
- 4.7** Vedar a utilização, na execução dos serviços, de empregado que seja familiar de agente público ocupante de cargo em comissão ou função de confiança no órgão Contratante, nos termos do artigo 7º do Decreto nº 7.203, de 2010;
- 4.8** Responsabilizar-se pelo cumprimento das obrigações previstas em Acordo, Convenção, Dissídio Coletivo de Trabalho ou equivalentes das categorias abrangidas pelo contrato, por todas as obrigações trabalhistas, sociais, previdenciárias, tributárias e as demais previstas em legislação específica, cuja inadimplência não transfere a responsabilidade à Contratante;
- 4.9** Comunicar ao Fiscal do contrato, no prazo de 24 (vinte e quatro) horas, qualquer ocorrência anormal ou acidente que se verifique no local dos serviços.
- 4.10** Assegurar aos seus trabalhadores ambiente de trabalho, inclusive equipamentos e instalações, em condições adequadas ao cumprimento das normas de saúde, segurança e bem-estar no trabalho;
- 4.11** Prestar todo esclarecimento ou informação solicitada pela Contratante ou por seus prepostos, garantindo-lhes o acesso, a qualquer tempo, ao local dos trabalhos, bem como aos documentos relativos à execução do empreendimento.
- 4.12** Paralisar, por determinação da Contratante, qualquer atividade que não esteja sendo executada de acordo com a boa técnica ou que ponha em risco a segurança de pessoas ou bens de terceiros.
- 4.13** Promover a guarda, manutenção e vigilância de materiais, ferramentas, e tudo o que for necessário à execução dos serviços, durante a vigência do contrato.
- 4.14** Promover a organização técnica e administrativa dos serviços, de modo a conduzi-los eficaz e eficientemente, de acordo com os documentos e especificações que integram este Termo de Referência, no prazo determinado.
- 4.15** Conduzir os trabalhos com estrita observância às normas da legislação pertinente, cumprindo as determinações dos Poderes Públicos, mantendo sempre limpo o local dos serviços e nas melhores condições de segurança, higiene e disciplina.
- 4.16** Submeter previamente, por escrito, à Contratante, para análise e aprovação, quaisquer mudanças nos métodos executivos que fujam às especificações do memorial descritivo.
- 4.17** Não permitir a utilização de qualquer trabalho do menor de dezesseis anos, exceto na condição de aprendiz para os maiores de quatorze anos; nem permitir a utilização do trabalho do menor de dezoito anos em trabalho noturno, perigoso ou insalubre;
- 4.18** Manter durante toda a vigência do contrato, em compatibilidade com as obrigações assumidas, todas as condições de habilitação e qualificação exigidas na licitação;

4.19 Cumprir, durante todo o período de execução do contrato, a reserva de cargos prevista em lei para pessoa com deficiência ou para reabilitado da Previdência Social, bem como as regras de acessibilidade previstas na legislação, quando a contratada houver se beneficiado da preferência estabelecida pela Lei nº 13.146, de 2015.

4.20 Guardar sigilo sobre todas as informações obtidas em decorrência do cumprimento do contrato;

4.21 Arcar com o ônus decorrente de eventual equívoco no dimensionamento dos quantitativos de sua proposta, inclusive quanto aos custos variáveis decorrentes de fatores futuros e incertos, tais como os valores providos com o quantitativo de vale transporte, devendo complementá-los, caso o previsto inicialmente em sua proposta não seja satisfatório para o atendimento do objeto da licitação, exceto quando ocorrer algum dos eventos arrolados na lei 14.133/21

4.22 Cumprir, além dos postulados legais vigentes de âmbito federal, estadual ou municipal, as normas de segurança da Contratante;

4.23 Prestar os serviços dentro dos parâmetros e rotinas estabelecidos, fornecendo todos os materiais, equipamentos e utensílios em quantidade, qualidade e tecnologia adequadas, com a observância às recomendações aceitas pela boa técnica, normas e legislação;

4.24 Assegurar à CONTRATANTE, em conformidade com o previsto no subitem 6.1, “a” e “b”, do Anexo VII – F da Instrução Normativa SEGES/MP nº 5, de 25/05/2017:

4.25 O direito de propriedade intelectual dos produtos desenvolvidos, inclusive sobre as eventuais adequações e atualizações que vierem a ser realizadas, logo após o recebimento de cada parcela, de forma permanente, permitindo à Contratante distribuir, alterar e utilizar os mesmos sem limitações;

4.25.1 Os direitos autorais da solução, do projeto, de suas especificações técnicas, da documentação produzida e congêneres, e de todos os demais produtos gerados na execução do contrato, inclusive aqueles produzidos por terceiros subcontratados, ficando proibida a sua utilização sem que exista autorização expressa da Contratante, sob pena de multa, sem prejuízo das sanções civis e penais cabíveis.

4.25.2 *Comprovar, ao longo da vigência contratual, a regularidade fiscal das microempresas e/ou empresas de pequeno porte subcontratadas no decorrer da execução do contrato, quando se tratar da subcontratação prevista no artigo 48, II, da Lei Complementar n. 123, de 2006.*

4.25.3 *Substituir a empresa subcontratada, no prazo máximo de trinta dias, na hipótese de extinção da subcontratação, mantendo o percentual originalmente subcontratado até a sua execução total, notificando o órgão ou entidade contratante, sob pena de rescisão, sem prejuízo das sanções cabíveis, ou a demonstrar a inviabilidade da substituição, hipótese em que ficará responsável pela execução da parcela originalmente subcontratada.*

4.25.4 *Responsabilizar-se pela padronização, pela compatibilidade, pelo gerenciamento centralizado e pela qualidade da subcontratação.*

4.25.5 *Realizar a transição contratual com transferência de conhecimento, tecnologia e técnicas empregadas, sem perda de informações, podendo exigir, inclusive, a capacitação dos técnicos da contratante ou da nova empresa que continuará a execução dos serviços.*

4.25.5.1 Manter os empregados nos horários predeterminados pela Contratante;

4.25.5.2 Apresentar os empregados devidamente identificados por meio de crachá;

4.25.5.3 Apresentar à Contratante, quando for o caso, a relação nominal dos empregados que adentrarão o órgão para a execução do serviço;

4.25.5.4 Observar os preceitos da legislação sobre a jornada de trabalho, conforme a categoria profissional;

- 4.25.5.5** Apresentar, quando solicitado pela Administração, atestado de antecedentes criminais e distribuição cível de toda a mão de obra oferecida para atuar nas instalações do órgão;
- 4.25.5.6** Atender às solicitações da Contratante quanto à substituição dos empregados alocados, no prazo fixado pela fiscalização do contrato, nos casos em que ficar constatado descumprimento das obrigações relativas à execução do serviço, conforme descrito neste Termo de Referência;
- 4.25.5.7** Instruir seus empregados quanto à necessidade de acatar as Normas Internas da Contratante;
- 4.25.5.8** Instruir seus empregados a respeito das atividades a serem desempenhadas, alertando-os a não executarem atividades não abrangidas pelo contrato, devendo a Contratada relatar à Contratante toda e qualquer ocorrência neste sentido, a fim de evitar desvio de função;
- 4.25.5.9** Manter preposto aceito pela Contratante nos horários e locais de prestação de serviço para representá-la na execução do contrato com capacidade para tomar decisões compatíveis com os compromissos assumidos;
- 4.25.5.10** Instruir os seus empregados, quanto à prevenção de incêndios nas áreas da Contratante;
- 4.25.5.11** Adotar as providências e precauções necessárias, inclusive consulta nos respectivos órgãos, se necessário for, a fim de que não venham a ser danificadas as redes hidrossanitárias, elétricas e de comunicação.
- 4.25.5.12** Providenciar junto ao CREA e/ou ao CAU-BR as Anotações e Registros de Responsabilidade Técnica referentes ao objeto do contrato e especialidades pertinentes, nos termos das normas pertinentes (Leis ns. 6.496/77 e 12.378/2010);
- 4.25.5.13** Obter junto aos órgãos competentes, conforme o caso, as licenças necessárias e demais documentos e autorizações exigíveis, na forma da legislação aplicável;
- 4.25.5.14** Elaborar o Diário de Obra, incluindo diariamente, pelo Engenheiro preposto responsável, as informações sobre o andamento do empreendimento, tais como, número de funcionários, de equipamentos, condições de trabalho, condições meteorológicas, serviços executados, registro de ocorrências e outros fatos relacionados, bem como os comunicados à Fiscalização e situação das atividades em relação ao cronograma previsto.
- 4.25.5.15** Refazer, às suas expensas, os trabalhos executados em desacordo com o estabelecido no instrumento contratual, neste Termo de Referência e seus anexos, bem como substituir aqueles realizados com materiais defeituosos ou com vício de construção, pelo prazo de 05 (cinco) anos, contado da data de emissão do Termo de Recebimento Definitivo.
- 4.25.5.16** Utilizar somente matéria-prima florestal procedente, nos termos do artigo 11 do Decreto nº 5.975, de 2006, de: (a) manejo florestal, realizado por meio de Plano de Manejo Florestal Sustentável - PMFS devidamente aprovado pelo órgão competente do Sistema Nacional do Meio Ambiente - SISNAMA; (b) supressão da vegetação natural, devidamente autorizada pelo órgão competente do Sistema Nacional do Meio Ambiente - SISNAMA; (c) florestas plantadas; e (d) outras fontes de biomassa florestal, definidas em normas específicas do órgão ambiental competente.
- 4.25.5.17** Comprovar a procedência legal dos produtos ou subprodutos florestais utilizados em cada etapa da execução contratual, nos termos do artigo 4º, inciso IX, da Instrução Normativa SLTI/MP nº 1, de 19/01/2010, por ocasião da respectiva medição, mediante a apresentação dos seguintes documentos, conforme o caso:
- 4.25.5.17.1** Cópias autenticadas das notas fiscais de aquisição dos produtos ou subprodutos florestais;
- 4.25.5.17.2** Cópia dos Comprovantes de Registro do fornecedor e do transportador dos produtos ou subprodutos florestais junto ao Cadastro Técnico Federal de Atividades Potencialmente Poluidoras ou Utilizadoras de Recursos Ambientais - CTF, mantido pelo IBAMA, quando tal inscrição for obrigatória, acompanhados dos respectivos Certificados de Regularidade válidos, conforme artigo 17, inciso II, da Lei nº 6.938, de 1981, e Instrução Normativa IBAMA nº 05, de 15/03/2014, e legislação correlata;

4.25.5.17.3 Documento de Origem Florestal – DOF, instituído pela Portaria n° 253, de 18/08/2006, do Ministério do Meio Ambiente, e Instrução Normativa IBAMA n° 21, de 24/12/2014, quando se tratar de produtos ou subprodutos florestais de origem nativa cujo transporte e armazenamento exijam a emissão de tal licença obrigatória.

4.25.5.17.3.1 Caso os produtos ou subprodutos florestais utilizados na execução contratual tenham origem em Estado que possua documento de controle próprio, a CONTRATADA deverá apresentá-lo, em complementação ao DOF, a fim de demonstrar a regularidade do transporte e armazenamento nos limites do território estadual.

4.25.5.18 Observar as diretrizes, critérios e procedimentos para a gestão dos resíduos da construção civil estabelecidos na Resolução n° 307, de 05/07/2002, com as alterações posteriores, do Conselho Nacional de Meio Ambiente - CONAMA, conforme artigo 4°, §§ 2° e 3°, da Instrução Normativa SLTI/MP n° 1, de 19/01/2010, nos seguintes termos:

4.25.5.18.1 O gerenciamento dos resíduos originários da contratação deverá obedecer às diretrizes técnicas e procedimentos do Programa Municipal de Gerenciamento de Resíduos da Construção Civil, ou do Projeto de Gerenciamento de Resíduos da Construção Civil apresentado ao órgão competente, conforme o caso;

4.25.5.18.2 Nos termos dos artigos 3° e 10° da Resolução CONAMA n° 307, de 05/07/2002, a CONTRATADA deverá providenciar a destinação ambientalmente adequada dos resíduos da construção civil originários da contratação, obedecendo, no que couber, aos seguintes procedimentos:

4.25.5.18.2.1 resíduos Classe A (reutilizáveis ou recicláveis como agregados): deverão ser reutilizados ou reciclados na forma de agregados, ou encaminhados a aterros de resíduos classe A de reservação de material para usos futuros;

4.25.5.18.2.2 resíduos Classe B (recicláveis para outras destinações): deverão ser reutilizados, reciclados ou encaminhados a áreas de armazenamento temporário, sendo dispostos de modo a permitir a sua utilização ou reciclagem futura;

4.25.5.18.2.3 resíduos Classe C (para os quais não foram desenvolvidas tecnologias ou aplicações economicamente viáveis que permitam a sua reciclagem/recuperação): deverão ser armazenados, transportados e destinados em conformidade com as normas técnicas específicas;

4.25.5.18.2.4 resíduos Classe D (perigosos, contaminados ou prejudiciais à saúde): deverão ser armazenados, transportados, reutilizados e destinados em conformidade com as normas técnicas específicas.

4.25.5.18.3 Em nenhuma hipótese a Contratada poderá dispor os resíduos originários da contratação em aterros de resíduos sólidos urbanos, áreas de “bota fora”, encostas, corpos d’água, lotes vagos e áreas protegidas por Lei, bem como em áreas não licenciadas;

4.25.5.18.4 Para fins de fiscalização do fiel cumprimento do Programa Municipal de Gerenciamento de Resíduos da Construção Civil, ou do Projeto de Gerenciamento de Resíduos da Construção Civil, conforme o caso, a contratada comprovará, sob pena de multa, que todos os resíduos removidos estão acompanhados de Controle de Transporte de Resíduos, em conformidade com as normas da Agência Brasileira de Normas Técnicas - ABNT, ABNT NBR ns. 15.112, 15.113, 15.114, 15.115 e 15.116, de 2004.

4.25.5.19 Observar as seguintes diretrizes de caráter ambiental:

4.25.5.19.1 Qualquer instalação, equipamento ou processo, situado em local fixo, que libere ou emita matéria para a atmosfera, por emissão pontual ou fugitiva, utilizado na execução contratual, deverá respeitar os limites máximos de emissão de poluentes admitidos na Resolução CONAMA n° 382, de 26/12/2006, e legislação correlata, de acordo com o poluente e o tipo de fonte;

4.25.5.19.2 Na execução contratual, conforme o caso, a emissão de ruídos não poderá ultrapassar os níveis considerados aceitáveis pela Norma NBR-10.151 - Avaliação do Ruído em Áreas Habitadas visando o conforto da comunidade, da Associação Brasileira de Normas Técnicas - ABNT, ou aqueles estabelecidos na NBR-10.152 - Níveis de Ruído para conforto acústico, da Associação Brasileira de Normas Técnicas - ABNT, nos termos da Resolução CONAMA nº 01, de 08/03/90, e legislação correlata;

4.25.5.19.3 Nos termos do artigo 4º, § 3º, da Instrução Normativa SLTI/MP nº 1, de 19/01/2010, deverão ser utilizados, na execução contratual, agregados reciclados, sempre que existir a oferta de tais materiais, capacidade de suprimento e custo inferior em relação aos agregados naturais, inserindo-se na planilha de formação de preços os custos correspondentes;

4.25.5.20 Responder por qualquer acidente de trabalho na execução dos serviços, por uso indevido de patentes registradas em nome de terceiros, por danos resultantes de defeitos ou incorreções dos serviços ou dos bens da Contratante, de seus funcionários ou de terceiros, ainda que ocorridos em via pública junto ao serviço de engenharia.

4.25.5.21 Realizar, conforme o caso, por meio de laboratórios previamente aprovados pela fiscalização e sob suas custas, os testes, ensaios, exames e provas necessárias ao controle de qualidade dos materiais, serviços e equipamentos a serem aplicados nos trabalhos, conforme procedimento previsto neste Termo de Referência e demais documentos anexos;

4.25.5.22 Providenciar, conforme o caso, as ligações definitivas das utilidades previstas no projeto (água, esgoto, gás, energia elétrica, telefone, etc.), bem como atuar junto aos órgãos federais, estaduais e municipais e concessionárias de serviços públicos para a obtenção de licenças e regularização dos serviços e atividades concluídas (ex.: Habite-se, Licença Ambiental de Operação etc.);

4.25.5.23 *Fornecer os projetos executivos desenvolvidos pela contratada, que formarão um conjunto de documentos técnicos, gráficos e descritivos referentes aos segmentos especializados de engenharia, previamente e devidamente compatibilizados, de modo a considerar todas as possíveis interferências capazes de oferecer impedimento total ou parcial, permanente ou temporário, à execução do empreendimento, de maneira abrangê-la em seu todo, compreendendo a completa caracterização e entendimento de todas as suas especificações técnicas, para posterior execução e implantação do objeto garantindo a plena compreensão das informações prestadas, bem como sua aplicação correta nos trabalhos:*

4.25.5.23.1 A elaboração dos projetos executivos deverá partir das soluções desenvolvidas nos anteprojetos constantes neste Termo de Referência e seus anexos (Caderno de Encargos e Especificações Técnicas) e apresentar o detalhamento dos elementos construtivos e especificações técnicas, incorporando as alterações exigidas pelas mútuas interferências entre os diversos projetos;

4.25.5.24 Em se tratando do regime empreitada por preço global ou empreitada integral a participação na licitação ou a assinatura do contrato implica a concordância do licitante ou contratado com a adequação de todos os projetos anexos ao edital, de modo que eventuais alegações de falhas ou omissões em qualquer das peças, orçamentos, plantas, especificações, memoriais e estudos técnicos preliminares dos projetos não poderão ultrapassar, no seu conjunto, a dez por cento do valor total do futuro contrato, nos termos do art. 13, II do Decreto n. 7.983/2013.

4.25.5.25 *Em se tratando de atividades que envolvam serviços de natureza intelectual, após a assinatura do contrato, a contratada deverá participar de reunião inicial, devidamente registrada em Ata, para dar início à execução do serviço, com o esclarecimento das obrigações contratuais, em que estejam presentes os técnicos responsáveis pela elaboração do termo de referência, o gestor do contrato, o fiscal técnico do contrato, o fiscal administrativo do contrato, se houver, os técnicos da área requisitante, o preposto da empresa e os gerentes das áreas que executarão os serviços contratados.*

5.0. DO PRAZO E DA VIGÊNCIA

- 5.1.** O prazo máximo para a execução do objeto ora licitado, conforme suas características e as necessidades do ORC, e que admite prorrogação nas condições e hipóteses previstas na Lei 14.133/21, está abaixo indicado e será considerado da emissão da Ordem de Serviço:
Início: 3 (três) dias; Conclusão: 180 (cento e oitenta) dias
- 5.2.** O prazo de vigência do correspondente contrato será determinado: 12 (Doze) meses, considerado da data de sua assinatura; podendo ser prorrogado, nas hipóteses e nos termos dos Arts. 105 a 114, da Lei 14.133/21.

6.0. DO REAJUSTAMENTO EM SENTIDO ESTRITO - REAJUSTE

- 6.1.** Os preços contratados são fixos e irremovíveis no prazo de um ano.
- 6.2.** Dentro do prazo de vigência da contratação e mediante solicitação do Contratado, os preços poderão sofrer reajuste após o interregno de um ano, na mesma proporção da variação verificada no Índice Nacional da Construção Civil – INCC acumulado, tomando-se por base o mês do orçamento estimado, exclusivamente para as obrigações iniciadas e concluídas após a ocorrência da anualidade.
- 6.3.** Nos reajustes subsequentes ao primeiro, o interregno mínimo de um ano será contado a partir dos efeitos financeiros do último reajuste.
- 6.4.** No caso de atraso ou não divulgação do índice de reajustamento, o Contratante pagará ao Contratado a importância calculada pela última variação conhecida, liquidando a diferença correspondente tão logo seja divulgado o índice definitivo. Fica o Contratado obrigado a apresentar memória de cálculo referente ao reajustamento de preços do valor remanescente, sempre que este ocorrer.
- 6.5.** Nas aferições finais, o índice utilizado para reajuste será, obrigatoriamente, o definitivo.
- 6.6.** Caso o índice estabelecido para reajustamento venha a ser extinto ou de qualquer forma não possa mais ser utilizado, será adotado, em substituição, o que vier a ser determinado pela legislação então em vigor.
- 6.7.** Na ausência de previsão legal quanto ao índice substituto, as partes elegerão novo índice oficial, para reajustamento do preço do valor remanescente, por meio de termo aditivo.
- 6.8.** O registro da variação do valor contratual para fazer face ao reajuste de preços poderá ser realizado por simples apostila.
- 6.9.** O prazo para resposta ao pedido de restabelecimento do equilíbrio econômico-financeiro, quando for o caso, será de até um mês, contado da data do fornecimento da documentação comprobatória do fato imprevisível ou previsível de consequência incalculável, observadas as disposições dos Arts. 124 a 136, da Lei 14.133/21.

7.0. DO PAGAMENTO

- 7.1.** O pagamento será realizado mediante processo regular e em observância às normas e procedimentos adotados pelo ORC, bem como as disposições dos Arts. 141 a 146 da Lei 14.133/21; da seguinte maneira: Para ocorrer no prazo de trinta dias, contados do período de adimplemento.
- 7.2.** O desembolso máximo do período, não será superior ao valor do respectivo adimplemento, de acordo com o cronograma aprovado, quando for o caso, e sempre em conformidade com a disponibilidade de recursos financeiros.
- 7.3.** Nenhum valor será pago ao Contratado enquanto pendente de liquidação qualquer obrigação financeira que lhe for imposta, em virtude de penalidade ou inadimplência, a qual poderá ser compensada com o pagamento pendente, sem que isso gere direito a acréscimo de qualquer natureza.

8.0. DA COMPROVAÇÃO DE EXECUÇÃO E RECEBIMENTO DO OBJETO

8.1. Executada a presente contratação e observadas as condições de adimplemento das obrigações pactuadas, os procedimentos e condições para receber o seu objeto pelo Contratante obedecerão, conforme o caso, às disposições do Art. 140, da Lei 14.133/21.

8.2. Por se tratar de obra, a assinatura do termo detalhado de recebimento provisório, se dará pelas partes, quando verificado o cumprimento das exigências de caráter técnico, até 15 (quinze) dias da comunicação escrita do Contratado. No caso do termo detalhado de recebimento definitivo, será emitido e assinado pelas partes, apenas após o decurso do prazo de observação ou vistoria, que comprove o atendimento das exigências contratuais, não podendo esse prazo ser superior a 90 (noventa) dias, salvo em casos excepcionais, devidamente justificados.

9.0. DOS PROCEDIMENTOS DE FISCALIZAÇÃO E GERENCIAMENTO

9.1. Serão designados pelo Contratante representantes com atribuições de Gestor e Fiscal do contrato, nos termos da norma vigente, especialmente para acompanhar e fiscalizar a sua execução, respectivamente, permitida a contratação de terceiros para assistência e subsídio de pertinentes a essas atribuições.

10.0. DAS INFRAÇÕES ADMINISTRATIVAS E SANÇÕES

10.1. O licitante ou o Contratado será responsabilizado administrativamente, facultada a defesa no prazo legal do interessado, pelas infrações previstas no Art. 155, da Lei 14.133/21 e serão aplicadas, na forma, condições, regras, prazos e procedimentos definidos nos Arts. 156 a 163, do mesmo diploma legal, as seguintes sanções: a – advertência aplicada exclusivamente pela infração administrativa de dar causa à inexecução parcial do contrato, quando não se justificar a imposição de penalidade mais grave; b – multa de mora de 0,5% (zero vírgula cinco por cento) aplicada sobre o valor do contrato, por dia de atraso injustificado na execução do objeto da contratação; c – multa de 10% (dez por cento) sobre o valor do contrato por qualquer das infrações administrativas previstas no referido Art. 155; d – impedimento de licitar e contratar no âmbito da Administração Pública direta e indireta do ente federativo que tiver aplicado a sanção, pelo prazo de dois anos, aplicada ao responsável pelas infrações administrativas previstas nos incisos II, III, IV, V, VI e VII do caput do referido Art. 155, quando não se justificar a imposição de penalidade mais grave; e – declaração de inidoneidade para licitar ou contratar no âmbito da Administração Pública direta e indireta de todos os entes federativos, pelo prazo de cinco anos, aplicada ao responsável pelas infrações administrativas previstas nos incisos VIII, IX, X, XI e XII do caput do referido Art. 155, bem como pelas infrações administrativas previstas nos incisos II, III, IV, V, VI e VII do caput do mesmo artigo que justifiquem a imposição de penalidade mais grave que a sanção referida no § 4º do referido Art. 156; f – aplicação cumulada de outras sanções previstas na Lei 14.133/21.

10.2. Se o valor da multa ou indenização devida não for recolhido no prazo de 15 (quinze) dias após a comunicação ao Contratado, será automaticamente descontado da primeira parcela do pagamento a que o Contratado vier a fazer jus, acrescido de juros moratórios de 1% (um por cento) ao mês, ou, quando for o caso, cobrado judicialmente.

11.0. DA COMPENSAÇÃO FINANCEIRA

11.1. Nos casos de eventuais atrasos de pagamento nos termos deste instrumento, e desde que o Contratado não tenha concorrido de alguma forma para o atraso, será admitida a compensação financeira, devida desde a data limite fixada para o pagamento até a data correspondente ao efetivo pagamento da parcela. Os encargos moratórios devidos em razão do atraso no pagamento serão calculados com utilização da seguinte fórmula:



ESTADO DO RIO GRANDE DO NORTE PREFEITURA
MUNICIPAL DE LAGOA DE PEDRAS
CNPJ: 08.143.026/0001-09
R. Cel. Francisco Tomaz, 99, Lagoa de Pedras - RN, 59244-000
Email: licitacaolp25@gmail.com

$EM = N \times VP \times I$, onde: EM = encargos moratórios; N = número de dias entre a data prevista para o pagamento e a do efetivo pagamento; VP = valor da parcela a ser paga; e I = índice de compensação financeira, assim apurado: $I = (TX \div 100) \div 365$, sendo TX = percentual do IPCA-IBGE acumulado nos últimos doze meses ou, na sua falta, um novo índice adotado pelo Governo Federal que o substitua. Na hipótese do referido índice estabelecido para a compensação financeira venha a ser extinto ou de qualquer

forma não possa mais ser utilizado, será adotado, em substituição, o que vier a ser determinado pela legislação então em vigor.

SECRETÁRIA MUNICIPAL DE INFRAESTRUTURA

ANEXO 01 - PROPOSTA
CONCORRÊNCIA ELETRÔNICA Nº xxxx/xxxx

1.2. OBJETO: Contratação de empresa para a Construção de destacamento de Polícia do Município de Lagoa de Pedras-RN.

PROPONENTE:

CNPJ:

Prezados Senhores,

Nos termos da licitação em epígrafe, apresentamos proposta conforme abaixo:

ITEM	DESCRIÇÃO DO ITEM	UND	Vlr. unit.	VALOR TOTAL
001	Execução da Contratação de empresa para a Construção de destacamento de Polícia do Município de Lagoa de Pedras-RN.	Serv		

VALOR GLOBAL DA PROPOSTA - R\$ PRAZO DE EXECUÇÃO:CONDIÇÕES DE PAGAMENTO:

VALIDADE DESTA PROPOSTA:

Dados bancários do proponente para fins de pagamento:

Banco:

Conta:

Local e Data. NOME/CPF/ASSINATURA Representante legal do proponente.

OBSERVAÇÃO: a proposta deverá ser elaborada em papel timbrado do proponente.

MODELO DE DECLARAÇÃO - de não empregar menor

REFERENTE: CONCORRÊNCIA ELETRÔNICA Nº xxxx/xxxx

PROPONENTE CNPJ

1.0 - DECLARAÇÃO de não empregar menor.

O proponente acima qualificado declara, sob as penas da Lei, que não emprega menor de dezoito anos em trabalho noturno, insalubre ou perigoso e nem menor de dezesseis anos, em qualquer trabalho, podendo existir menor, a partir de quatorze anos, na condição de aprendiz na forma da legislação vigente; em acatamento às disposições do Art. 7º, Inciso XXXIII, da Constituição Federal, acrescido pela Lei Federal nº 9.854, de 27 de outubro de 1999.

Local e Data. NOME/CPF/ASSINATURA Representante legal do proponente.

OBSERVAÇÃO: a declaração deverá ser elaborada em papel timbrado do proponente.

MODELO DE DECLARAÇÃO - que a proposta compreende a integralidade dos custos

REFERENTE: CONCORRÊNCIA ELETRÔNICA Nº xxxx/xxxxx

PREFEITURA MUNICIPAL DE LAGOA DE PEDRAS - RN. PROPONENTE CNPJ

1.0 - DECLARAÇÃO que a proposta econômica compreende a integralidade dos custos.

O proponente acima qualificado declara, sob as penas da Lei, que sua proposta econômica compreende a integralidade dos custos para atendimento dos direitos trabalhistas assegurados na Constituição Federal, nas leis trabalhistas, nas normas infralegais, nas convenções coletivas de trabalho e nos termos de ajustamento de conduta vigentes na data de entrega das propostas.

Local e Data.

NOME/CPF/ASSINATURA Representante legal do proponente.

OBSERVAÇÃO: a declaração deverá ser elaborada em papel timbrado do proponente.

MINUTA DO CONTRATO

CONCORRÊNCIA ELETRÔNICA Nº XXXXXXXX

PROCESSO ADMINISTRATIVO Nº XXXXXXXX CONTRATO Nº: /

TERMO DE CONTRATO QUE ENTRE SI CELEBRAM A PREFEITURA MUNICIPAL DE LAGOA DE PEDRAS E, PARA EXECUÇÃO DE OBRA CONFORME DISCRIMINADO NESTE INSTRUMENTO NA FORMA ABAIXO:

Pelo presente instrumento de contrato, de um lado Prefeitura Municipal de LAGOA DE PEDRAS - R CEL FRANCISCO TOMAZ NºS/N, Centro, LAGOA DE PEDRAS - RN, CNPJ nº 08.145.153/0001- 39, neste ato representada pelo Prefeita XXXXX, Brasileiro, Solteiro, Empresário, residente e domiciliado na Fazenda Gois 5, SN - Zona Rural - LAGOA DE PEDRAS - RN, CPF nº xxxxxxxxxxxx, Carteira de Identidade nº xxxxxxxxxxxxxxxx, doravante simplesmente CONTRATANTE, e do outro lado -, CNPJ nº, neste ato representado por residente e domiciliado na, - - -, CPF nº, Carteira de Identidade nº , doravante simplesmente CONTRATADO, decidiram as partes contratantes assinar o presente contrato, o qual se regerá pelas cláusulas e condições seguintes:

CLÁUSULA PRIMEIRA - DOS FUNDAMENTOS:

Este contrato decorre da licitação modalidade CONCORRÊNCIA ELETRÔNICA Nº 00001/2025, processada nos termos da Lei Federal nº 14.133, de 1º de Abril de 2021; Lei Complementar nº 123, de 14 de Dezembro de 2006; Instrução Normativa nº 73 SEGES/ME, de 30 de Setembro de 2022; e legislação pertinente, consideradas as alterações posteriores das referidas normas, às quais os contratantes estão sujeitos como também às cláusulas deste contrato.

CLÁUSULA SEGUNDA - DO OBJETO:

O presente contrato, cuja lavratura foi autorizada, tem por objeto: xxxxxxxxxxxx,.

A obra deverá ser executada rigorosamente de acordo com as condições expressas neste instrumento, proposta apresentada, especificações técnicas correspondentes, processo de licitação modalidade CONCORRÊNCIA ELETRÔNICA Nº xxxx/xxx e instruções do Contratante, documentos esses que ficam fazendo partes integrantes do presente contrato, independente de transcrição; e sob o regime de empreitada por preço global.

CLÁUSULA TERCEIRA - DO VALOR E PREÇOS:

O valor total deste contrato, a base do preço proposto, é de R\$... (.....).

CLÁUSULA QUARTA - DO REAJUSTAMENTO EM SENTIDO ESTRITO- REAJUSTE:

Os preços contratados são fixos e irremovíveis no prazo de um ano.

Dentro do prazo de vigência da contratação e mediante solicitação do Contratado, os preços

poderão sofrer reajuste após o interregno de um ano, na mesma proporção da variação verificada no Índice Nacional da Construção Civil – INCC acumulado, tomando-se por base o mês do orçamento estimado, exclusivamente para as obrigações iniciadas e concluídas após a ocorrência da anualidade.

Nos reajustes subsequentes ao primeiro, o interregno mínimo de um ano será contado a partir dos efeitos financeiros do último reajuste.

No caso de atraso ou não divulgação do índice de reajustamento, o Contratante pagará ao Contratado a importância calculada pela última variação conhecida, liquidando a diferença correspondente tão logo seja divulgado o índice definitivo. Fica o Contratado obrigado a apresentar memória de cálculo referente ao reajustamento de preços do valor remanescente, sempre que este ocorrer.

Nas aferições finais, o índice utilizado para reajuste será, obrigatoriamente, o definitivo. Caso o índice estabelecido para reajustamento venha a ser extinto ou de qualquer forma não possa mais ser utilizado, será adotado, em substituição, o que vier a ser determinado pela legislação então em vigor.

Na ausência de previsão legal quanto ao índice substituto, as partes elegerão novo índice oficial, para reajustamento do preço do valor remanescente, por meio de termo aditivo.

O registro da variação do valor contratual para fazer face ao reajuste de preços poderá ser realizado por simples apostila.

O prazo para resposta ao pedido de restabelecimento do equilíbrio econômico– financeiro, quando for o caso, será de até um mês, contado da data do fornecimento da documentação comprobatória do fato imprevisível ou previsível de consequência incalculável, observadas as disposições dos Arts. 124 a 136, da Lei 14.133/21.

CLÁUSULA QUINTA - DA DOTAÇÃO:

As despesas correrão por conta da seguinte dotação, constante do orçamento vigente:

UNIDADE:

AÇÃO:

NATUREZA DA DESPESA:

FONTE:

CLÁUSULA SEXTA - DO PAGAMENTO:

O pagamento será efetuado mediante processo regular e em observância às normas e procedimentos adotados pelo Contratante, bem como as disposições dos Arts. 141 a 146 da Lei 14.133/21; da seguinte maneira: Para ocorrer no prazo de trinta dias, contados do período de adimplemento.

CLÁUSULA SÉTIMA - DOS PRAZOS E DA VIGÊNCIA:

Os prazos máximos de início de etapas de execução e de conclusão do objeto ora contratado, que admitem prorrogação nas condições e hipóteses previstas na Lei 14.133/21, estão abaixo indicados e serão considerados da emissão da Ordem de Serviço: a - Início: 3 (três) dias;

b - Conclusão: 8 (oito) meses.

A vigência do presente contrato será determinada: 11 (onze) meses, considerada da data de sua assinatura; podendo ser prorrogada, nas hipóteses e nos termos dos Arts. 105 a 114, da Lei 14.133/21.

CLÁUSULA OITAVA - DAS OBRIGAÇÕES DO CONTRATANTE:

a - Efetuar o pagamento relativo a execução da obra efetivamente realizada, de acordo com as

respectivas cláusulas do presente contrato;

- b - Proporcionar ao Contratado todos os meios necessários para a fiel execução da obra contratada;
- c - Notificar o Contratado sobre qualquer irregularidade encontrada quanto à qualidade da obra, exercendo a mais ampla e completa fiscalização, o que não exime o Contratado de suas responsabilidades contratuais e legais;
- d - Designar representantes com atribuições de Gestor e Fiscal deste contrato, conforme requisitos estabelecidos na norma vigente, ou pelos respectivos substitutos, especialmente para coordenar as atividades relacionadas à fiscalização e acompanhar e fiscalizar a sua execução, respectivamente, permitida a contratação de terceiros para assistência e subsídio da fiscalização com informações pertinentes a essa atribuição;
- e - Observar, em compatibilidade com o objeto deste contrato, as disposições dos Arts. 115 a 123 da Lei 14.133/21.

CLÁUSULA NONA - DAS OBRIGAÇÕES DO CONTRATADO:

- a - Executar devidamente a obra descrita na cláusula correspondente do presente contrato, dentro dos melhores parâmetros de qualidade estabelecidos para o ramo de atividade relacionada ao objeto contratual, com observância aos prazos estipulados;
- b - Responsabilizar-se por todos os ônus e obrigações concernentes à legislação fiscal, civil, tributária e trabalhista, bem como por todas as despesas e compromissos assumidos, a qualquer título, perante seus fornecedores ou terceiros em razão da execução do objeto contratado;
- c - Manter preposto capacitado e idôneo, aceito pelo Contratante, quando da execução do contrato, que o represente integralmente em todos os seus atos;
- d - Permitir e facilitar a fiscalização do Contratante devendo prestar os informes e esclarecimentos solicitados;
- e - Será responsável pelos danos causados diretamente ao Contratante ou a terceiros, decorrentes de sua culpa ou dolo na execução do contrato, não excluindo ou reduzindo essa responsabilidade a fiscalização ou o acompanhamento pelo órgão interessado;
- f - Não ceder, transferir ou subcontratar, no todo ou em parte, o objeto deste instrumento, sem o conhecimento e a devida autorização expressa do Contratante;
- g - Manter, durante a vigência do contrato, em compatibilidade com as obrigações assumidas, todas as condições de habilitação e qualificação exigidas no respectivo processo licitatório, apresentando ao Contratante os documentos necessários, sempre que solicitado;
- h - Cumprir a reserva de cargos prevista em lei para pessoa com deficiência, para reabilitado da Previdência Social ou para aprendiz, bem como as reservas de cargos previstas em outras normas específicas, ao longo de toda a execução do contrato, e sempre que solicitado pelo Contratante, deverá comprovar o cumprimento dessa reserva de cargos, com a indicação dos empregados que preencherem as referidas vagas;
- i - Observar, em compatibilidade com o objeto deste contrato, as disposições dos Arts. 115 a 123 da Lei 14.133/21.

CLÁUSULA DÉCIMA - DA ALTERAÇÃO E EXTINÇÃO:

Este contrato poderá ser alterado com a devida justificativa, unilateralmente pelo Contratante ou por acordo entre as partes, nos casos e condições previstas nos Arts. 124 a 136 e sua extinção, formalmente motivada nos autos do processo, assegurados o contraditório e a ampla defesa, ocorrerá nas hipóteses e disposições dos Arts. 137 a 139, todos da Lei 14.133/21.

Nas alterações unilaterais a que se refere o inciso I, do caput do Art. 124, da Lei 14.133/21, o Contratado será obrigado a aceitar, nas mesmas condições contratuais, acréscimos ou supressões que se fizerem nas obras, de até o respectivo limite fixado no Art. 125, do mesmo diploma legal, do valor inicial atualizado do contrato. Nenhum acréscimo ou supressão poderá exceder o limite estabelecido, salvo as supressões resultantes de acordo celebrado entre os contratantes.

CLÁUSULA DÉCIMA PRIMEIRA - DO RECEBIMENTO:

Executada a presente contratação e observadas as condições de adimplemento das obrigações pactuadas, os procedimentos e condições para receber o seu objeto pelo Contratante obedecerão, conforme o caso, às disposições do Art. 140, da Lei 14.133/21.

Por se tratar de obra, a assinatura do termo detalhado de recebimento provisório, se dará pelas partes, quando verificado o cumprimento das exigências de caráter técnico, até 15 (quinze) dias da comunicação escrita do Contratado. No caso do termo detalhado de recebimento definitivo, será emitido e assinado pelas partes, apenas após o decurso do prazo de observação ou vistoria, que comprove o atendimento das exigências contratuais, não podendo esse prazo ser superior a 90 (noventa) dias, salvo em casos excepcionais, devidamente justificados.

CLÁUSULA DÉCIMA SEGUNDA - DAS PENALIDADES:

O licitante ou o Contratado será responsabilizado administrativamente, facultada a defesa no prazo legal do interessado, pelas infrações previstas no Art. 155, da Lei 14.133/21 e serão aplicadas, na forma, condições, regras, prazos e procedimentos definidos nos Arts. 156 a 163, do mesmo diploma legal, as seguintes sanções: a – advertência aplicada exclusivamente pela infração administrativa de dar causa à inexecução parcial do contrato, quando não se justificar a imposição de penalidade mais grave; b – multa de mora de 0,5% (zero vírgula cinco por cento) aplicada sobre o valor do contrato, por dia de atraso injustificado na execução do objeto da contratação; c – multa de 10% (dez por cento) sobre o valor do contrato por qualquer das infrações administrativas previstas no referido Art. 155; d – impedimento de licitar e contratar no âmbito da Administração Pública direta e indireta do ente federativo que tiver aplicado a sanção, pelo prazo de dois anos, aplicada ao responsável pelas infrações administrativas previstas nos incisos II, III, IV, V, VI e VII do caput do referido Art. 155, quando não se justificar a imposição de penalidade mais grave; e – declaração de inidoneidade para licitar ou contratar no âmbito da Administração Pública direta e indireta de todos os entes federativos, pelo prazo de cinco anos, aplicada ao responsável pelas infrações administrativas previstas nos incisos VIII, IX, X, XI e XII do caput do referido Art. 155, bem como pelas infrações administrativas previstas nos incisos II, III, IV, V, VI e VII do caput do mesmo artigo que justifiquem a imposição de penalidade mais grave que a sanção referida no § 4º do referido Art. 156; f – aplicação cumulada de outras sanções previstas na Lei 14.133/21.

Se o valor da multa ou indenização devida não for recolhido no prazo de 15 dias após a comunicação ao Contratado, será automaticamente descontado da primeira parcela do pagamento a que o Contratado vier a fazer jus, acrescido de juros moratórios de 1% (um por cento) ao mês, ou, quando for o caso, cobrado judicialmente.

CLÁUSULA DÉCIMA TERCEIRA - DA COMPENSAÇÃO FINANCEIRA:

Nos casos de eventuais atrasos de pagamento nos termos deste instrumento, e desde que o Contratado não tenha concorrido de alguma forma para o atraso, será admitida a compensação

financeira, devida desde a data limite fixada para o pagamento até a data correspondente ao efetivo pagamento da parcela. Os encargos moratórios devidos em razão do atraso no pagamento serão calculados com utilização da seguinte fórmula: $EM = N \times VP \times I$, onde: EM = encargos moratórios; N = número de dias entre a data prevista para o pagamento e a do efetivo pagamento; VP = valor da parcela a ser paga; e I = índice de compensação financeira, assim apurado: $I = (TX \div 100) \div 365$, sendo TX = percentual do IPCA-IBGE acumulado nos últimos doze meses ou, na sua falta, um novo índice adotado pelo Governo Federal que o substitua. Na hipótese do referido índice estabelecido para a compensação financeira venha a ser extinto ou de qualquer forma não possa mais ser utilizado, será adotado, em substituição, o que vier a ser determinado pela legislação então em vigor.

CLÁUSULA DÉCIMA QUARTA - DAS OBRIGAÇÕES PERTINENTES À LGPD:

a - As partes contratantes deverão cumprir a Lei nº 13.709, de 14 de Agosto de 2018, que é a Lei Geral de Proteção de Dados Pessoais LGPD, quanto a todos os dados pessoais a que tenham acesso em razão deste contrato, independentemente de declaração ou de aceitação expressa.

b - Os dados obtidos somente poderão ser utilizados para as finalidades que justificaram seu acesso e de acordo com a boa-fé e com os princípios do Art. 6º, da Lei 13.709/18.

c - É vedado o compartilhamento com terceiros de qualquer dado obtido, fora das hipóteses permitidas em Lei.

d - Constitui atribuição do Contratado orientar e treinar seus empregados, quando for o caso, sobre os deveres, requisitos e responsabilidades decorrentes da LGPD.

e - O Contratante deverá ser informado, no prazo de cinco dias úteis sobre todos os contratos de suboperação firmados ou que venham a ser celebrados pelo Contratado. f - O Contratado deverá exigir de suboperadores e subcontratados o cumprimento dos deveres da presente cláusula, permanecendo integralmente responsável por garantir sua observância.

g - O Contratante poderá realizar diligência para aferir o cumprimento desta cláusula, devendo o Contratado atender prontamente eventuais pedidos de comprovação formulados.

h - O Contratado deverá prestar, no prazo fixado pelo Contratante, prorrogável mediante justificativa, quaisquer informações acerca dos dados pessoais para cumprimento da LGPD, inclusive quanto a eventual descarte realizado.

i - Terminado o tratamento dos dados nos termos do Art. 15, é dever do Contratado eliminá-los, com exceção das hipóteses do Art. 16, ambos da Lei 13.709/18, incluindo aquelas em que houver necessidade de guarda de documentação para fins de comprovação do cumprimento de obrigações legais ou contratuais e somente enquanto não prescritas essas obrigações.

j - Os bancos de dados formados a partir da execução do objeto deste contrato, notadamente aqueles que se proponham a armazenar dados pessoais, devem ser mantidos em ambiente virtual controlado, com registro individual rastreável de tratamentos realizados, conforme Art. 37, da Lei 13.709/18, com cada acesso, data, horário e registro da finalidade, para efeito de responsabilização, em caso de eventuais omissões, desvios ou abusos. Os referidos bancos de dados devem ser desenvolvidos em formato interoperável, a fim de garantir a reutilização desses dados pelo Contratante nas hipóteses previstas na LGPD.

k - O presente contrato está sujeito a alterações nos procedimentos pertinentes ao tratamento de dados pessoais, quando indicado pela autoridade competente, em especial a Autoridade Nacional de Proteção de Dados ANPD, por meio de opiniões técnicas ou recomendações, editadas na forma da LGPD.



ESTADO DO RIO GRANDE DO NORTE
PREFEITURA MUNICIPAL DE LAGOA DE PEDRAS
CNPJ: 08.143.026/0001-09
R. Cel. Francisco Tomaz, 99, Lagoa de Pedras - RN, 59244-000
Email: licitacaolp25@gmail.com

CLÁUSULA DÉCIMA QUINTA - DO FORO:

Para dirimir as questões decorrentes deste contrato, as partes elegem o Foro da Comarcade LAGOA DE PEDRAS.

E, por estarem de pleno acordo, foi lavrado o presente contrato em 02(duas) vias, o qual vai assinado pelas partes e por duas testemunhas.

LAGOA DE PEDRAS - RN, ... de deTESTEMUNHAS

1)_____

2)

CPF_____

CPF

Anexo V - CONCORRÊNCIA ELETRÔNICA Nº xxx/xxxx

MODELOS DE DECLARAÇÕES - cumprimento de requisitos normativos **REFERENTE: CONCORRÊNCIA ELETRÔNICA Nº xxxxx/xxxxx** PREFEITURA MUNICIPAL DE LAGOA DE PEDRAS - RN. PROPONENTE CNPJ

1.0 - DECLARAÇÃO de ciência dos termos do Edital.

O proponente acima qualificado, declara sob as penas da Lei, que está ciente e concorda com as condições contidas no Edital e seus anexos.

2.0 - DECLARAÇÃO de inexistir fato impeditivo.

O proponente acima qualificado declara, sob as penas da Lei, que inexistente até a presente data fato impeditivo no que diz respeito à habilitação/participação na presente licitação, estando ciente da obrigatoriedade de informar ocorrências posteriores.

3.0 - DECLARAÇÃO de não possuir no quadro societário servidor da ativa do órgão.

O proponente acima qualificado declara, sob as penas da Lei, que não possui em seu quadro societário e de funcionários, qualquer servidor efetivo ou comissionado ou empregado da Prefeitura Municipal de LAGOA DE PEDRAS, como também em nenhum outro órgão ou entidade a ela vinculada, exercendo funções técnicas, gerenciais, comerciais, administrativas ou societárias.

4.0 - DECLARAÇÃO de não utilizar trabalho degradante ou forçado.

O proponente acima qualificado, declara sob as penas da Lei, que não possui em sua cadeia produtiva, nos termos do Art. 1º, Incisos III e IV, e do Art. 5º, Inciso III, da Constituição Federal, empregados executando trabalho degradante ou forçado.

5.0 - DECLARAÇÃO de cumprimento da reserva de cargo para deficiente e de acessibilidade.

O proponente acima qualificado, declara sob as penas da Lei, que está ciente do cumprimento da reserva de cargo prevista na norma vigente, consoante Art. 93, da Lei Federal nº 8.213, de 24 de julho de 1991, para pessoa com deficiência ou para reabilitado da Previdência Social e que, se aplicado ao número de funcionário da empresa, atende às regras de acessibilidade previstas.

6.0 - DECLARAÇÃO de observância do limite de contratação com a Administração Pública.

O proponente acima qualificado declara, sob as penas da Lei, que, na condição de microempresa ou empresa de pequeno porte, no presente ano-calendário, ainda não celebrou contratos com a Administração Pública cujos valores somados extrapolem a receita bruta máxima admitida para fins de enquadramento como EPP, nos termos do Art. 4º, §§ 2º e 3º, da Lei 14.133/21.

Local e Data. NOME/ASSINATURA/CARGO Representante legal do proponente.

OBSERVAÇÃO: a declaração deverá ser elaborada em papel timbrado do proponente.

ANEXO VII Estudo Técnico Preliminar (ETP)

1. Identificação da Necessidade

Contratação de empresa para a Construção de destacamento de Polícia do Município de Lagoa de Pedras-RN.

2. Justificativa

2.0. A Construção do Destacamento da Polícia Militar do Município de Lagoa de Pedras/RN justifica-se pela necessidade de fortalecer as ações de segurança pública, garantindo melhores condições de trabalho aos profissionais da área e maior proteção à população local.

Atualmente, o efetivo policial que atua no município encontra-se em instalações inadequadas e sem estrutura física apropriada para o exercício de suas atividades. A ausência de um prédio próprio, planejado e equipado, compromete a eficiência das ações de policiamento, o armazenamento de materiais e armamentos, o atendimento à população e a permanência segura dos policiais durante os plantões.

O novo destacamento proporcionará:

- Melhores condições de trabalho e alojamento aos policiais militares, refletindo diretamente na qualidade do serviço prestado à comunidade;
- Ampliação da presença do Estado na área da segurança pública, aumentando a sensação de segurança e a capacidade de resposta a ocorrências;
- Atendimento mais rápido e humanizado à população, com espaço adequado para registros de ocorrência e acolhimento de vítimas;
- Infraestrutura moderna, com salas administrativas, alojamentos, garagem para viaturas, depósito e áreas de apoio, conforme padrões exigidos pela Polícia Militar do Estado;
- Redução de custos futuros, ao substituir despesas com aluguéis e adaptações temporárias.

Além disso, Lagoa de Pedras tem apresentado crescimento populacional e expansão urbana, o que aumenta a demanda por ações de policiamento preventivo e ostensivo. Assim, a construção do destacamento é uma medida estratégica e necessária para garantir a segurança, a ordem pública e o bem-estar social do município.

Portanto, a obra é de interesse público relevante, atendendo aos princípios da eficiência e da continuidade dos serviços essenciais de segurança, conforme previsto na Constituição Federal e nas diretrizes da Política Estadual de Segurança Pública.

2.1 adoção da **inversão de fases**, com o **juízo das propostas antecedendo a fase de habilitação**, na Concorrência destinada à contratação de empresa especializada para a **construção do Destacamento da Polícia Militar**, justifica-se com fundamento no art. 17 da Lei nº 14.133/2021, que autoriza essa sistemática visando maior racionalidade, eficiência e economicidade ao processo licitatório.

A obra em questão possui **relevante interesse público**, uma vez que o novo destacamento proporcionará melhores condições estruturais às forças de segurança, ampliando a capacidade de resposta da Polícia Militar e reforçando a segurança da população local. Diante da prioridade administrativa e da necessidade de celeridade na implantação do equipamento público, torna-se essencial que o procedimento licitatório adote metodologia que reduza prazos sem comprometer a legalidade e a competitividade.

A inversão de fases permite que apenas o licitante classificado em primeiro lugar tenha seus documentos de habilitação analisados, evitando a verificação exaustiva e desnecessária de toda a documentação de participantes que eventualmente não permanecerão no certame. Essa sistemática traz **agilidade, redução**

de custos operacionais, além de **maior eficiência administrativa**, uma vez que concentra esforços apenas nos proponentes com real possibilidade de adjudicação.

Ademais, a prática é amplamente recomendada pelos órgãos de controle, por conferir **celeridade**, **transparência**, **simplificação processual** e, sobretudo, **otimização dos recursos humanos e materiais** da Administração Pública, sem qualquer prejuízo às garantias constitucionais da isonomia, competitividade e julgamento objetivo.

Diante do exposto, a utilização da **inversão de fases** mostra-se plenamente adequada, legal e vantajosa, assegurando maior eficiência ao procedimento licitatório destinado à construção do Destacamento da Polícia Militar, contribuindo para a conclusão mais ágil de obra essencial à segurança pública do município

3. Definição do Objeto

O objeto deste Estudo Técnico Preliminar é a Contratação de empresa para a Construção de destacamento de Polícia do Município de Lagoa de Pedras-RN.

4. Soluções de Mercado

Foram realizadas pesquisas de mercado para identificar tecnologias e metodologias que atendam às necessidades do projeto, com enfoque na durabilidade, custo-benefício e impacto ambiental. O objeto foi escolhida como a solução mais adequada, considerando sua durabilidade, facilidade de manutenção e menor custo a longo prazo. A pesquisa também confirmou a disponibilidade de fornecedores locais com capacidade técnica comprovada para executar os serviços com a qualidade exigida.

5.4.1 Para constatar a veracidade das informações prestadas em atestados ou declarações, caso a equipe de apoio entenda necessário, poder-se-á promover diligências junto às respectivas emitentes.

5.4.1.1 Os responsáveis técnicos acima elencados deverão pertencer ao quadro permanente da empresalicitante, na data prevista para entrega da proposta, entendendo-se como tal, para fins deste Edital, o sócio que comprove seu vínculo por intermédio de contrato social/estatuto social; o administrador ou o diretor; o empregado devidamente registrado em Carteira de Trabalho e Previdência Social; e o prestador de serviços com contrato escrito firmado com o licitante, devidamente registrado em cartório. Para todas as hipóteses faz-se necessário ser demonstrada a Anotação de Responsabilidade Técnica-ART ou o Registro de Responsabilidade Técnica - RRT do profissional junto a empresa por meio de certidão emitida pelo CREA ou CAU, conforme caso.

6 Estimativa de Custos

A estimativa de custos foi realizada com base nos dados do Sistema Nacional de Pesquisa de Custos e Índices da Construção Civil (SINAPI) EMBASA, CAERN, DEOSP, COPASA, CAEMA, considerando as especificidades dos serviços a serem realizados. O orçamento total estimado será realizado de acordo com a estimativa das planilhas orçamentárias. Esse valor inclui todos os custos associados à aquisição de materiais, mão de obra, e equipamentos, garantindo a viabilidade econômica do projeto.

7 Análise de Riscos

Foram identificados riscos inerentes ao projeto, como atrasos na entrega dos materiais, condições climáticas adversas e variações nos preços dos insumos. Para mitigar esses riscos, serão adotadas medidas preventivas como a contratação de fornecedores confiáveis, planejamento de contingências no cronograma, e cláusulas contratuais que permitam ajustes necessários. Além disso, a fiscalização rigorosa durante a execução dos serviços será fundamental para garantir a qualidade e o cumprimento dos prazos.

8 Considerações Finais

Este Estudo Técnico Preliminar foi desenvolvido com base em uma análise criteriosa das necessidades e condições do município de LAGOA DE PEDRAS/RN, servindo como documento fundamental para a elaboração do Termo de Referência e condução do processo licitatório seja realizado de maneira eficiente,



ESTADO DO RIO GRANDE DO NORTE
PREFEITURA MUNICIPAL DE LAGOA DE PEDRAS
CNPJ: 08.143.026/0001-09
R. Cel. Francisco Tomaz, 99, Lagoa de Pedras - RN, 59244-000
Email: licitacaolp25@gmail.com

dentro dos padrões de qualidade exigidos, e em conformidade com as normas legais. Recomenda-se que o processo licitatório siga rigorosamente as diretrizes estabelecidas pela Lei 14.133/2021, além das normativas do TCE-RN e TCU, para assegurar a transparência, legalidade e eficiência da contratação.

TERMO DE REFERÊNCIA

1. CONDIÇÕES GERAIS DA CONTRATAÇÃO

1.1. O presente termo de referência se refere a contratação de empresa para execução de construção de edifício da unidade básica de saúde, projeto padronizado padrão 1 – ministério da saúde, para o Município de Lagoa de Pedras/RN. Os serviços objeto desta contratação são caracterizados como comuns, conforme justificativa constante do Estudo Técnico Preliminar.

1.2. O prazo de vigência da contratação é de 12 (doze) meses contados da assinatura da ordem de serviço, na forma do artigo 111 da Lei nº 14.133, de 2021, podendo ser prorrogado na forma da Lei.

2. FUNDAMENTAÇÃO E DESCRIÇÃO DA NECESSIDADE DA CONTRATAÇÃO

2.1. A Fundamentação da Contratação e de seus quantitativos encontra-se pormenorizada em no Projeto Básico e Documentos inerentes da engenharia, apêndice deste Termo de Referência.

3. DESCRIÇÃO DA SOLUÇÃO COMO UM TODO CONSIDERADO O CICLO DE VIDA DO OBJETO

3.1. A descrição da solução como um todo encontra-se pormenorizada em no Projeto Básico, apêndice deste Termo de Referência.

4. REQUISITOS DA CONTRATAÇÃO

4.1 Iniciar em até **10 (dez) dias** após a emissão da Ordem de Serviços a execução dos serviços, cujas etapas observarão o cronograma fixado no Projeto Básico, ainda:

I. Responder por eventuais encargos trabalhistas, previdenciários e fiscais, resultantes da execução dos serviços objeto deste contrato;

II. Arcar com todos os insumos que o compõem o objeto, tais como as despesas com impostos, taxas, frete, seguros e quaisquer outros que incidam na contratação do objeto;

III. Executar os serviços de acordo com a legislação e normas técnicas em vigor aplicáveis à espécie, observando, sempre, as recomendações, orientações, sugestões e determinações do CONTRATANTE;

IV. Empregar na execução dos serviços pessoal preparado, legalizado, e, quando em serviço, uniformizado e limpo, portando ainda crachá de identificação;

V. Substituir qualquer empregado no caso de falta ou ausência legal de maneira a não prejudicar o andamento e boa execução dos serviços;

VI. Responsabilizar-se por quaisquer acidentes que venham a ser vítimas seus empregados quando em serviço, por tudo quanto às leis trabalhistas e previdenciárias lhes assegurarem e demais exigências legais para o exercício da atividade do objeto desta licitação;

VII. Facilitar a fiscalização procedida por órgãos do cumprimento de normas, cientificando o CONTRATANTE do resultado das inspeções;

VIII. Providenciar junto às autoridades competentes, sem nenhum ônus adicional para o CONTRATANTE, a obtenção de licença, a autorização de funcionamento e alvará da atividade a que se propõe, se for o caso;

IX. Recrutar, preferencialmente no Município de **LAGOA DE PEDRAS/RN**, os empregados em seu nome e sob sua responsabilidade, sem qualquer ônus para o CONTRATANTE, cabendo-lhe efetuar todos os

pagamentos, inclusive os relativos aos encargos previstos na legislação trabalhista, previdenciária, fiscal e comercial, bem como de seguros e quaisquer outros decorrentes de sua condição de empregadora;

X. Responsabilizar-se, durante a execução dos serviços contratados, por eventuais prejuízos causados direta ou indiretamente o CONTRATANTE ou a terceiros, decorrentes de atos praticados

por seus empregados;

- XI.** Não poderá haver readequações, devendo o Contratado ter plena ciência da execução do projeto;
- XII.** Responsabilizar-se pela qualidade das obras, materiais e serviços executados/fornecidos, inclusive promovendo readequações sempre que detectadas impropriedades que possam comprometer a consecução do objeto contratado;
- XIII.** Não transferir a terceiros, por qualquer forma, nem mesmo parcialmente, o contrato decorrente do presente Edital, nem subcontratar qualquer das prestações a que está obrigada, sem prévio assentimento por escrito, do CONTRATANTE;
- XIV.** Apresentar, quando da entrega da fatura para pagamento dos serviços executados, certidões que atestem a sua regularidade fiscal, dentro de seus respectivos prazos de validade;
- XV.** Permitir livre acesso da Contratante, bem como dos órgão de controle interno e externo, aos locais das obras, a documentos e registros contábeis;
- XVI.** Substituir sempre que exigido pelo CONTRATANTE, o empregado da firma cuja permanência e/ou comportamento sejam julgados prejudiciais, inconvenientes ou insatisfatórios para o CONTRATANTE, sem que lhe assista nenhum direito à indenização ou reclamação contra o Município de LAGOA DE PEDRAS;
- XVII.** Conduzir os trabalhos com estrita observância às normas da legislação pertinente, cumprindo as determinações dos Poderes Públicos, mantendo sempre limpo o local dos serviços e nas melhores condições de segurança, higiene e disciplina.
- XVIII.** Cumprir o Acordo, Dissídio, Convenção Coletiva ou equivalente, relativo à categoria profissional abrangida no contrato bem como da legislação em vigor e não havendo na região Acordo, Dissídio ou Convenção Coletiva relativa à categoria profissional abrangida no contrato, garantir os direitos trabalhistas, fixado em regulamento de trabalho ou profissão de natureza similar da região mais próxima;
- XIX.** Aceitar que a Administração Pública não se vincula às disposições contidas em Acordos, Dissídios ou Convenções Coletivas que tratem de pagamento de participação dos trabalhadores nos lucros ou resultados da empresa contratada, de matéria não trabalhista, ou que estabeleçam direitos não previstos em lei, tais como valores ou índices obrigatórios de encargos sociais ou previdenciários, bem como de preços para os insumos relacionados ao exercício da atividade;
- XX.** Aceitar a rescisão do contrato por ato unilateral e escrito da contratante e a aplicação das penalidades cabíveis para os casos do não pagamento dos salários e demais verbas trabalhistas, bem como pelo não recolhimento das contribuições sociais, previdenciárias e para com o Fundo de Garantia do Tempo de Serviço (FGTS), em relação aos empregados da contratada que efetivamente participarem da execução do contrato;
- XXI.** Reconhecer sua responsabilidade exclusiva da contratada sobre a quitação dos encargos trabalhistas e sociais decorrentes do contrato;
- XXII.** Apresentar a comprovação, conforme solicitado pela contratada, do cumprimento das obrigações trabalhistas, previdenciárias e para com o FGTS, em relação aos empregados da contratada que efetivamente participarem da execução do contrato;
- XXIII.** Aceitar, em caso de descumprimento da obrigação acima, a retenção do pagamento da fatura mensal, em valor proporcional ao inadimplemento, até que a situação seja regularizada e não havendo quitação das obrigações por parte da contratada no prazo de quinze dias, aceitar que contratante efetue o pagamento das obrigações diretamente aos empregados da contratada que tenham participado da execução dos serviços objeto do contrato;
- XXIV.** Observar os preceitos da legislação sobre a jornada de trabalho, conforme a categoria profissional;
- XXV.** Submeter previamente, por escrito, à Contratante, para análise e aprovação, quaisquer mudanças nos métodos executivos que fujam às especificações do memorial descritivo.
- XXVI.** Não permitir a utilização de qualquer trabalho do menor de dezesseis anos, exceto na condição de aprendiz para os maiores de quatorze anos; nem permitir a utilização do trabalho do menor de dezoito anos em trabalho noturno, perigoso ou insalubre;
- XXVII.** Manter durante toda a vigência do contrato, em compatibilidade com as obrigações assumidas, todas as condições de habilitação e qualificação exigidas na licitação;
- XXVIII.** Cumprir, durante todo o período de execução do contrato, a reserva de cargos prevista em

lei para pessoa com deficiência ou para reabilitado da Previdência Social, bem como as regras de acessibilidade previstas na legislação, quando a contratada houver se beneficiado da preferência estabelecida pela Lei nº 13.146, de 2015.

XXIX. Guardar sigilo sobre todas as informações obtidas em decorrência do cumprimento do contrato;

XXX. Arcar com o ônus decorrente de eventual equívoco no dimensionamento dos quantitativos de sua proposta, inclusive quanto aos custos variáveis decorrentes de fatores futuros e incertos, tais como os valores providos com o quantitativo de vale transporte, devendo complementá-los, caso o previsto inicialmente em sua proposta não seja satisfatório para o atendimento do objeto da licitação, exceto quando ocorrer algum dos eventos arrolados nos na Lei Federal 14.133/21;

XXXI. Cumprir, além dos postulados legais vigentes de âmbito federal, estadual ou municipal, as normas de segurança da Contratante;

XXXII. Prestar os serviços dentro dos parâmetros e rotinas estabelecidos, fornecendo todos os materiais, equipamentos e utensílios em quantidade, qualidade e tecnologia adequadas, com a observância às recomendações feitas pela boa técnica, normas e legislação;

XXXIII. Registrar e controlar, juntamente com o preposto do CONTRATANTE, diariamente, a assiduidade e a pontualidade de seu pessoal, bem como as ocorrências havidas;

XXXIV. Prestar todos os esclarecimentos solicitados pelo CONTRATANTE e atender, pronta e irrestritamente, às reclamações desta;

XXXV. Colocar na direção geral dos serviços, com presença permanente nesta, profissional qualificado, cuja nomeação ou eventual substituição deverá ser comunicada, por escrito, no prazo de quarenta e oito (48) horas ao CONTRATANTE, e por esta ser aprovada.

XXXVI. Aceitar, nas mesmas condições de sua proposta de preços, os acréscimos ou supressões dos serviços que porventura se fizerem necessários, a exclusivo critério do CONTRATANTE, respeitados os percentuais previstos na Lei Federal 14.133/21

XXXVII. Dotar os locais de trabalho de equipamentos de proteção coletiva (DPCs) e fornecer, gratuitamente, aos empregados, equipamentos de proteção individual (EPIs), em perfeito estado de conservação e com certificado de aprovação (CA), substituindo-os quando se deteriorarem, sem nenhum custo para os empregados, responsabilizando-se, ainda, pela sua higienização e manutenção periódica (NR 06);

XXXVIII. Emitir comunicação de Acidente de Trabalho, enviando-a para o Instituto Nacional do Seguro Social – INSS, quando ocorrer acidente de trabalho com seus empregados ou quando esses desenvolverem doenças ocupacionais, independentemente de haver ou não afastamento do trabalho; Elaborar, implementar e manter em funcionamento o Programa de Controle Médico de Saúde Ocupacional – PCMSO, observando a obrigatoriedade de realização dos exames médicos adicional, periódico, de retorno ao trabalho, de mudança de função e admissional, sem nenhum ônus para os empregados, e, inclusive, compreendendo a realização de exames médicos complementares, quando solicitado pelo médico (NR 07);

XL. Elaborar, implementar e manter em funcionamento o Programa de Prevenção de Riscos Ambientais – PPRA (NR 09).

XLI. Orientar, sem ônus, pelo período de 1 (um) ano após a conclusão da instalação, profissionais da CONTRATANTE para operar e supervisionar a manutenção preventiva e corretiva;

XLII. Manter preposto aceito pela Contratante nos horários e locais de prestação de serviço para representá-la na execução do contrato com capacidade para tomar decisões compatíveis com os compromissos assumidos; **XLIII.** Instruir os seus empregados, quanto à prevenção de incêndios nas áreas da Contratante;

XLIV. Adotar as providências e precauções necessárias, inclusive consulta nos respectivos órgãos, se necessário for, a fim de que não venham a ser danificadas as redes hidrossanitárias, elétricas e de comunicação. **XLV.** Providenciar junto ao CREA e/ou ao CAU-BR as Anotações e Registros de Responsabilidade Técnica referentes ao objeto do contrato e especialidades pertinentes, nos termos das normas pertinentes (Leis ns. 6.496/77 e 12.378/2010);

XLVI. Obter junto aos órgãos competentes, conforme o caso, as licenças necessárias e demais documentos e autorizações exigíveis, na forma da legislação aplicável;

XLVII. Elaborar o Diário de Obra, incluindo diariamente, pelo Engenheiro preposto responsável, as informações sobre o andamento do empreendimento, tais como, número de funcionários, de

equipamentos, condições de trabalho, condições meteorológicas, serviços executados, registro de ocorrências e outros fatos relacionados, bem como os comunicados à Fiscalização e situação das atividades em relação ao cronograma previsto.

XLVIII. Refazer, às suas expensas, os trabalhos executados em desacordo com o estabelecido no instrumento contratual, neste Projeto Básico e seus anexos, bem como substituir aqueles realizados com materiais defeituosos ou com vício de construção, pelo prazo de 05 (cinco) anos, contado da data de emissão do Termo de Recebimento Definitivo

XLIX. Garantir, no mínimo, por 5 (cinco) anos, todos os serviços executados, contados a partir da data de entrega do Termo de Recebimento Definitivo;

4.1.2 Fica a CONTRATADA obrigada a declarar ao CONTRATANTE, sob as penalidades cabíveis, a superveniência de fato impeditivo de sua habilitação no respectivo processo licitatório.

Subcontratação

4.1. Não é admitida a subcontratação do objeto contratual.

Garantia da contratação

4.2. Será exigida a garantia da contratação de que tratam os arts. 96 e seguintes da Lei nº 14.133, de 2021, no percentual e condições descritas nas cláusulas do contrato.

4.3. Em caso opção pelo seguro-garantia, a parte adjudicatária deverá apresentá-la, no máximo, até a data de assinatura do contrato.

4.4. A garantia, nas modalidades caução e fiança bancária, deverá ser prestada em até 10 dias úteis após a assinatura do contrato.

4.5. O contrato oferece maior detalhamento das regras que serão aplicadas em relação à garantia da contratação.

Vistoria

4.6. A avaliação prévia do local de execução dos serviços é imprescindível para o conhecimento pleno das condições e peculiaridades do objeto a ser contratado, sendo assegurado ao interessado o direito de realização de vistoria prévia, acompanhado por servidor designado para esse fim, de segunda à sexta-feira, das 08:00 horas às 12:00 horas.

4.7. Serão disponibilizados data e horário diferentes aos interessados em realizar a vistoria prévia.

4.8. Para a vistoria, o representante legal da empresa ou responsável técnico deverá estar devidamente identificado, apresentando documento de identidade civil e documento expedido pela empresa comprovando

4.9. Caso o licitante opte por não realizar a vistoria, deverá prestar declaração formal assinada pelo responsável técnico do licitante acerca do conhecimento pleno das condições e peculiaridades da contratação.

4.10. A não realização da vistoria não poderá embasar posteriores alegações de desconhecimento das instalações, dúvidas ou esquecimentos de quaisquer detalhes dos locais da prestação dos serviços, devendo o contratado assumir os ônus dos serviços decorrentes.

4.11. Ainda assim, segundo o texto legal, o contratado poderá optar por não realizar a vistoria, caso em que terá de atestar o conhecimento pleno das condições e peculiaridades da contratação, mediante declaração formal do seu responsável técnico (art. 63, §3º).

4.12. Nesse contexto, uma vez considerada imprescindível a avaliação local, deverá ser facultada a realização de vistoria prévia no Termo de Referência, e os interessados terão três opções para cumprir o requisito de habilitação correspondente, conforme §§2º e 3º do art. 63, da Lei nº 14.133, de 2021, a saber:

- a) realizar a vistoria e atestar que conhece o local e as condições da realização da obra ou serviço;
- b) atestar que conhece o local e as condições da realização da obra ou serviço;
- c) declarar formalmente, por meio do respectivo responsável técnico, que possui conhecimento pleno das condições e peculiaridades da contratação

5. MODELO DE EXECUÇÃO DO OBJETO

Condições de execução

5.1. A execução do objeto seguirá a seguinte dinâmica:

5.1.1. Início da execução do objeto: em até 10 dias da emissão da ordem de serviço;

5.1.2. *Descrição detalhada dos métodos, rotinas, etapas, tecnologias procedimentos, frequência e periodicidade de execução do trabalho encontra-se pormenorizada no Projeto Básico, apêndice deste Termo de Referência.*

Local e horário da prestação dos serviços

5.2. Os serviços serão prestados no local informado em no Projeto Básico, apêndice deste Termo de Referência

Materiais a serem disponibilizados

5.3. Para a perfeita execução dos serviços, a Contratada deverá disponibilizar os materiais, equipamentos, ferramentas e utensílios necessários, nas quantidades estimadas e qualidades a seguir estabelecidas, promovendo sua substituição quando necessário, encontra-se pormenorizada em no Projeto Básico, apêndice deste Termo de Referência

Informações relevantes para o dimensionamento da proposta

5.4. A demanda do órgão tem como base as seguintes características, encontra-se pormenorizada no Projeto Básico, apêndice deste Termo de Referência

Especificação da garantia do serviço (art. 40, §1º, inciso III, da Lei nº 14.133, de 2021)

5.5. O prazo de garantia contratual dos serviços é aquele estabelecido na Lei nº 8.078, de 11 de setembro de 1990 (Código de Defesa do Consumidor).

Procedimentos de transição e finalização do contrato

5.6. Não serão necessários procedimentos de transição e finalização do contrato devido às características do objeto.

6. MODELO DE GESTÃO DO CONTRATO

6.1. O contrato deverá ser executado fielmente pelas partes, de acordo com as cláusulas avençadas e as normas da Lei nº 14.133, de 2021, e cada parte responderá pelas consequências de sua inexecução total ou parcial.

- 6.2. Em caso de impedimento, ordem de paralisação ou suspensão do contrato, o cronograma de execução será prorrogado automaticamente pelo tempo correspondente, anotadas tais circunstâncias mediante simples apostila.
- 6.3. As comunicações entre o órgão ou entidade e a contratada devem ser realizadas por escrito sempre que o ato exigir tal formalidade, admitindo-se o uso de mensagem eletrônica para esse fim.
- 6.4. O órgão ou entidade poderá convocar representante da empresa para adoção de providências que devam ser cumpridas de imediato.
- 6.5. Após a assinatura do contrato ou instrumento equivalente, o órgão ou entidade poderá convocar o representante da empresa contratada para reunião inicial para apresentação do plano de fiscalização, que conterá informações acerca das obrigações contratuais, dos mecanismos de fiscalização, das estratégias para execução do objeto, do plano complementar de execução da contratada, quando houver, do método de aferição dos resultados e das sanções aplicáveis, dentre outros.

Preposto

- 6.6. A Contratada designará formalmente o preposto da empresa, antes do início da prestação dos serviços, indicando no instrumento os poderes e deveres em relação à execução do objeto contratado.
- 6.7. A Contratante poderá recusar, desde que justificadamente, a indicação ou a manutenção do preposto da empresa, hipótese em que a Contratada designará outro para o exercício da atividade.

Fiscalização

- 6.8. A execução do contrato deverá ser acompanhada e fiscalizada pelo(s) fiscal(is) do contrato, ou pelos respectivos substitutos (Lei nº 14.133, de 2021, art. 117, caput).

Fiscalização Técnica

- 6.9. O fiscal técnico do contrato acompanhará a execução do contrato, para que sejam cumpridas todas as condições estabelecidas no contrato, de modo a assegurar os melhores resultados para a Administração. (Decreto nº 11.246, de 2022, art. 22, VI);
- 6.10. O fiscal técnico do contrato anotar no histórico de gerenciamento do contrato todas as ocorrências relacionadas à execução do contrato, com a descrição do que for necessário para a regularização das faltas ou dos defeitos observados. (Lei nº 14.133, de 2021, art. 117, §1º e Decreto nº 11.246, de 2022, art. 22, II);
- 6.11. Identificada qualquer inexatidão ou irregularidade, o fiscal técnico do contrato emitirá notificações para a correção da execução do contrato, determinando prazo para a correção. (Decreto nº 11.246, de 2022, art. 22, III);
- 6.12. O fiscal técnico do contrato informará ao gestor do contrato, em tempo hábil, a situação que demandar decisão ou adoção de medidas que ultrapassem sua competência, para que adote as medidas necessárias e saneadoras, se for o caso. (Decreto nº 11.246, de 2022, art. 22, IV);
- 6.13. No caso de ocorrências que possam inviabilizar a execução do contrato nas datas apazadas, o fiscal técnico do contrato comunicará o fato imediatamente ao gestor do contrato. (Decreto nº 11.246, de 2022, art. 22, V);
- 6.14. O fiscal técnico do contrato comunicará ao gestor do contrato, em tempo hábil, o término do contrato sob sua responsabilidade, com vistas à tempestiva renovação ou à prorrogação contratual (Decreto nº 11.246, de 2022, art. 22, VII).

Fiscalização Administrativa

6.15. O fiscal administrativo do contrato verificará a manutenção das condições de habilitação da contratada, acompanhará o empenho, o pagamento, as garantias, as glosas e a formalização de apostilamento e termos aditivos, solicitando quaisquer documentos comprobatórios pertinentes, caso necessário (Art. 23, I e II, do Decreto nº 11.246, de 2022).

6.16. Caso ocorra descumprimento das obrigações contratuais, o fiscal administrativo do contrato atuará tempestivamente na solução do problema, reportando ao gestor do contrato para que tome as providências cabíveis, quando ultrapassar a sua competência; (Decreto nº 11.246, de 2022, art. 23, IV).

Gestor do Contrato

6.17. O gestor do contrato coordenará a atualização do processo de acompanhamento e fiscalização do contrato contendo todos os registros formais da execução no histórico de gerenciamento do contrato, a exemplo da ordem de serviço, do registro de ocorrências, das alterações e das prorrogações contratuais, elaborando relatório com vistas à verificação da necessidade de adequações do contrato para fins de atendimento da finalidade da administração. (Decreto nº 11.246, de 2022, art. 21, IV).

6.18. O gestor do contrato acompanhará os registros realizados pelos fiscais do contrato, de todas as ocorrências relacionadas à execução do contrato e as medidas adotadas, informando, se for o caso, à autoridade superior àquelas que ultrapassarem a sua competência. (Decreto nº 11.246, de 2022, art. 21, II).

6.19. O gestor do contrato acompanhará a manutenção das condições de habilitação da contratada, para fins de empenho de despesa e pagamento, e anotar os problemas que obstem o fluxo normal da liquidação e do pagamento da despesa no relatório de riscos eventuais. (Decreto nº 11.246, de 2022, art. 21, III).

6.20. O gestor do contrato emitirá documento comprobatório da avaliação realizada pelos fiscais técnico, administrativo e setorial quanto ao cumprimento de obrigações assumidas pelo contratado, com menção ao seu desempenho na execução contratual, baseado nos indicadores objetivamente definidos e aferidos, e a eventuais penalidades aplicadas, devendo constar do cadastro de atesto de cumprimento de obrigações. (Decreto nº 11.246, de 2022, art. 21, VIII).

6.21. O gestor do contrato tomará providências para a formalização de processo administrativo de responsabilização para fins de aplicação de sanções, a ser conduzido pela comissão de que trata o art. 158 da Lei nº 14.133, de 2021, ou pelo agente ou pelo setor com competência para tal, conforme o caso. (Decreto nº 11.246, de 2022, art. 21, X).

6.22. O gestor do contrato deverá elaborar relatório final com informações sobre a consecução dos objetivos que tenham justificado a contratação e eventuais condutas a serem adotadas para o aprimoramento das atividades da Administração. (Decreto nº 11.246, de 2022, art. 21, VI).

6.23. O gestor do contrato deverá enviar a documentação pertinente ao setor de contratos para a formalização dos procedimentos de liquidação e pagamento, no valor dimensionado pela fiscalização e gestão nos termos do contrato.

7. CRITÉRIOS DE MEDIÇÃO E PAGAMENTO

7.1. A avaliação da execução do objeto utilizará o Instrumento de Medição de Resultado (IMR), conforme previsto em anexo.

7.1.1. Será indicada a retenção ou glosa no pagamento, proporcional à irregularidade verificada, sem prejuízo das sanções cabíveis, caso se constate que a Contratada:

7.1.1.1. não produzir os resultados acordados,

7.1.1.2. deixar de executar, ou não executar com a qualidade mínima exigida as atividades contratadas; ou

7.1.1.3. deixar de utilizar materiais e recursos humanos exigidos para a execução do serviço, ou utilizá- los com qualidade ou quantidade inferior à demandada.

7.2. A utilização do IMR não impede a aplicação concomitante de outros mecanismos para a avaliação da prestação dos serviços.

7.3. A aferição da execução contratual para fins de pagamento considerará os seguintes critérios, descritos no Projeto Básico, apêndice deste Termo de Referência

Do recebimento

7.4. Ao final de cada etapa da execução contratual, conforme previsto no Cronograma Físico-Financeiro, o Contratado apresentará a medição prévia dos serviços executados no período, por meio de planilha e memória de cálculo detalhada.

7.4.1. Uma etapa será considerada efetivamente concluída quando os serviços previstos para aquela etapa, no Cronograma Físico-Financeiro, estiverem executados em sua totalidade.

7.4.2. O contratado também apresentará, a cada medição, os documentos comprobatórios da procedência legal dos produtos e subprodutos florestais utilizados naquela etapa da execução contratual, quando for o caso.

7.5. Os serviços serão recebidos provisoriamente, no prazo de 10 (dez) dias, pelos fiscais técnico e administrativo, mediante termos detalhados, quando verificado o cumprimento das exigências de caráter técnico e administrativo. (Art. 140, I, a, da Lei nº 14.133 e Arts. 22, X e 23, X do Decreto nº 11.246, de 2022).

7.5.1. O prazo da disposição acima será contado do recebimento de comunicação de cobrança oriunda do contratado com a comprovação da prestação dos serviços a que se referem a parcela a ser paga.

7.5.2. O fiscal técnico do contrato realizará o recebimento provisório do objeto do contrato mediante termo detalhado que comprove o cumprimento das exigências de caráter técnico. (Art. 22, X, Decreto nº 11.246, de 2022).

7.5.3. O fiscal administrativo do contrato realizará o recebimento provisório do objeto do contrato mediante termo detalhado que comprove o cumprimento das exigências de caráter administrativo. (Art. 23, X, Decreto nº 11.246, de 2022)

7.5.4. O fiscal setorial do contrato, quando houver, realizará o recebimento provisório sob o ponto de vista técnico e administrativo.

7.5.5. Para efeito de recebimento provisório, ao final de cada período de faturamento, o fiscal técnico do contrato irá apurar o resultado das avaliações da execução do objeto e, se for o caso, a análise do desempenho e qualidade da prestação dos serviços realizados em consonância com os indicadores previstos, que poderá resultar no redimensionamento de valores a serem pagos à contratada, registrando em relatório a ser encaminhado ao gestor do contrato.

7.5.6. Será considerado como ocorrido o recebimento provisório com a entrega do termo detalhado ou, em havendo mais de um a ser feito, com a entrega do último.

7.5.7. O Contratado fica obrigado a reparar, corrigir, remover, reconstruir ou substituir, às suas expensas, no todo ou em parte, o objeto em que se verificarem vícios, defeitos ou incorreções resultantes da execução

ou materiais empregados, cabendo à fiscalização não atestar a última e/ou única medição de serviços até que sejam sanadas todas as eventuais pendências que possam vir a ser apontadas no Recebimento Provisório.

7.5.8. A fiscalização não efetuará o ateste da última e/ou única medição de serviços até que sejam sanadas todas as eventuais pendências que possam vir a ser apontadas no Recebimento Provisório. (Art. 119 c/c art. 140 da Lei nº 14133, de 2021)

7.5.9. O recebimento provisório também ficará sujeito, quando cabível, à conclusão de todos os testes de campo e à entrega dos Manuais e Instruções exigíveis.

7.5.10. Os serviços poderão ser rejeitados, no todo ou em parte, quando em desacordo com as especificações constantes neste Termo de Referência e na proposta, sem prejuízo da aplicação das penalidades.

7.6. Quando a fiscalização for exercida por um único servidor, o Termo Detalhado deverá conter o registro, a análise e a conclusão acerca das ocorrências na execução do contrato, em relação à fiscalização técnica e administrativa e demais documentos que julgar necessários, devendo encaminhá-los ao gestor do contrato para recebimento definitivo.

7.7. Os serviços serão recebidos definitivamente no prazo de 90 (noventa) dias, contados do recebimento provisório, por servidor ou comissão designada pela autoridade competente, após a verificação da qualidade e quantidade do serviço e consequente aceitação mediante termo detalhado, obedecendo os seguintes procedimentos:

7.7.1. Emitir documento comprobatório da avaliação realizada pelos fiscais técnico, administrativo e setorial, quando houver, no cumprimento de obrigações assumidas pelo contratado, com menção ao seu desempenho na execução contratual, baseado em indicadores objetivamente definidos e aferidos, e a eventuais penalidades aplicadas, devendo constar do cadastro de atesto de cumprimento de obrigações, conforme regulamento (art. 21, VIII, Decreto nº 11.246, de 2022).

7.7.2. Realizar a análise dos relatórios e de toda a documentação apresentada pela fiscalização e, caso haja irregularidades que impeçam a liquidação e o pagamento da despesa, indicar as cláusulas contratuais pertinentes, solicitando à CONTRATADA, por escrito, as respectivas correções;

7.7.3. Emitir Termo Detalhado para efeito de recebimento definitivo dos serviços prestados, com base nos relatórios e documentações apresentadas; e

7.7.4. Comunicar a empresa para que emita a Nota Fiscal ou Fatura, com o valor exato dimensionado pela fiscalização.

7.7.5. Enviar a documentação pertinente ao setor de contratos para a formalização dos procedimentos de liquidação e pagamento, no valor dimensionado pela fiscalização e gestão.

7.8. No caso de controvérsia sobre a execução do objeto, quanto à dimensão, qualidade e quantidade, deverá ser observado o teor do art. 143 da Lei nº 14.133, de 2021, comunicando-se à empresa para emissão de Nota Fiscal no que pertine à parcela incontroversa da execução do objeto, para efeito de liquidação e pagamento.

7.9. Nenhum prazo de recebimento ocorrerá enquanto pendente a solução, pelo contratado, de inconsistências verificadas na execução do objeto ou no instrumento de cobrança.

7.10. O recebimento provisório ou definitivo não excluirá a responsabilidade civil pela solidez e pela segurança do serviço nem a responsabilidade ético-profissional pela perfeita execução do contrato.

Liquidação

7.11. Recebida a Nota Fiscal ou documento de cobrança equivalente, correrá o prazo de dez dias úteis

para fins de liquidação, na forma desta seção, prorrogáveis por igual período, nos termos do art. 7º, §2º da Instrução Normativa SEGES/ME nº 77/2022.

7.11.1. O prazo de que trata o item anterior será reduzido à metade, mantendo-se a possibilidade de prorrogação, nos casos de contratações decorrentes de despesas cujos valores não ultrapassem o limite de que trata o inciso II do art. 75 da Lei nº 14.133, de 2021

7.12. Para fins de liquidação, o setor competente deve verificar se a Nota Fiscal ou Fatura apresentada expressa os elementos necessários e essenciais do documento, tais como:

- a) o prazo de validade;
- b) a data da emissão;
- c) os dados do contrato e do órgão contratante;
- d) o período respectivo de execução do contrato;
- e) o valor a pagar; e
- f) eventual destaque do valor de retenções tributárias cabíveis.

7.13. Havendo erro na apresentação da Nota Fiscal/Fatura, ou circunstância que impeça a liquidação da despesa, esta ficará sobrestada até que o contratado providencie as medidas saneadoras, reiniciando-se o prazo após a comprovação da regularização da situação, sem ônus à contratante;

7.14. A Nota Fiscal ou Fatura deverá ser obrigatoriamente acompanhada da comprovação da regularidade fiscal, constatada por meio de consulta on-line ao SICAF ou, na impossibilidade de acesso ao referido Sistema, mediante consulta aos sítios eletrônicos oficiais ou à documentação mencionada no art. 68 da Lei nº 14.133/2021.

7.15. A Administração deverá realizar consulta ao SICAF para:

- a) verificar a manutenção das condições de habilitação exigidas no edital;
- b) identificar possível razão que impeça a participação em licitação, no âmbito do órgão ou entidade, proibição de contratar com o Poder Público, bem como ocorrências impeditivas indiretas (INSTRUÇÃO NORMATIVA Nº 3, DE 26 DE ABRIL DE 2018).

7.16. Constatando-se, junto ao SICAF, a situação de irregularidade do contratado, será providenciada sua notificação, por escrito, para que, no prazo de 5 (cinco) dias úteis, regularize sua situação ou, no mesmo prazo, apresente sua defesa. O prazo poderá ser prorrogado uma vez, por igual período, a critério do contratante.

7.17. Não havendo regularização ou sendo a defesa considerada improcedente, o contratante deverá comunicar aos órgãos responsáveis pela fiscalização da regularidade fiscal quanto à inadimplência do contratado, bem como quanto à existência de pagamento a ser efetuado, para que sejam acionados os meios pertinentes e necessários para garantir o recebimento de seus créditos.

7.18. Persistindo a irregularidade, o contratante deverá adotar as medidas necessárias à rescisão contratual nos autos do processo administrativo correspondente, assegurada ao contratado a ampla defesa.

7.19. Havendo a efetiva execução do objeto, os pagamentos serão realizados normalmente, até que se decida pela rescisão do contrato, caso o contratado não regularize sua situação junto ao SICAF.
Prazo de pagamento

7.20. O pagamento será efetuado no prazo máximo de até dez dias úteis, contados da finalização da liquidação da despesa, conforme seção anterior, nos termos da Instrução Normativa SEGES/ME nº

77, de 2022.

7.21. No caso de atraso pelo Contratante, os valores devidos ao contratado serão atualizados monetariamente entre o termo final do prazo de pagamento até a data de sua efetiva realização, mediante aplicação do índice INCC (Índice Nacional de Custo da Construção) de correção monetária. Forma de pagamento

7.22. O pagamento será realizado através de ordem bancária, para crédito em banco, agência e conta corrente indicados pelo contratado.

7.23. Será considerada data do pagamento o dia em que constar como emitida a ordem bancária para pagamento.

7.24. Quando do pagamento, será efetuada a retenção tributária prevista na legislação aplicável.

7.24.1. Independentemente do percentual de tributo inserido na planilha, quando houver, serão retidos na fonte, quando da realização do pagamento, os percentuais estabelecidos na legislação vigente.

7.25. O contratado regularmente optante pelo Simples Nacional, nos termos da Lei Complementar nº 123, de 2006, não sofrerá a retenção tributária quanto aos impostos e contribuições abrangidos por aquele regime. No entanto, o pagamento ficará condicionado à apresentação de comprovação, por meio de documento oficial, de que faz jus ao tratamento tributário favorecido previsto na referida Lei Complementar. Antecipação de pagamento

7.26. A presente contratação NÃO permite a antecipação de pagamento.

8. FORMA E CRITÉRIOS DE SELEÇÃO DO FORNECEDOR E REGIME DE EXECUÇÃO Forma de seleção e critério de julgamento da proposta

8.1 O fornecedor será selecionado por meio da realização de procedimento de LICITAÇÃO, na modalidade CONCORRÊNCIA, sob a forma ELETRÔNICA, com adoção do critério de julgamento pelo MENOR PREÇO, SOB O REGIME DE EMPREITADA POR PREÇO GLOBAL

9. ESTIMATIVAS DO VALOR DA CONTRATAÇÃO

9.1. O custo estimado total da contratação estimado é de R\$ 2.284.922,21 (dois milhões, duzentos e oitenta e quatro mil, novecentos e vinte e dois reais e vinte e um centavos), conforme custos unitários apostos na em anexo.

9.1.1. em caso de força maior, caso fortuito ou fato do príncipe ou em decorrência de fatos imprevisíveis ou previsíveis de consequências incalculáveis, que inviabilizem a execução da ata tal como pactuada, nos termos do disposto na alínea “d” do inciso II do caput do art. 124 da Lei nº 14.133, de 2021;

9.1.2. em caso de criação, alteração ou extinção de quaisquer tributos ou encargos legais ou superveniência de disposições legais, com comprovada repercussão sobre os preços registrados;

9.1.3. serão reajustados os preços registrados, respeitada a contagem da anualidade e o índice previsto para a contratação; ou

9.1.4. poderão ser repactuados, a pedido do interessado, conforme critérios definidos para a contratação.



1 **Perspectiva Baixa**



2 **Perspectiva Superior**

MARIA HELENA BEZERRA DE OLIVEIRA SILVA:0721329
 Assinado de forma digital por MARIA HELENA BEZERRA DE OLIVEIRA SILVA:07213299425
 Dados: 2025.09.17 11:33:56 -0300

PROJETO: 9425
 MARIA HELENA B. DE OLIVEIRA SILVA
 ENG. CIVIL - CREA RN 211502646-2

PREFEITURA MUNICIPAL DE LAGOA DE PEDRAS
 ASSUNTO: Perspectiva baixa e superior da construção de destacamento de polícia, zona Urbana , município de Lagoa de Pedras -RN
 DATA: 17.09.25

ESCALA: 1/100
 PRANCHA: 06/06



1 **Corte AA**
ESCALA - 1 : 50

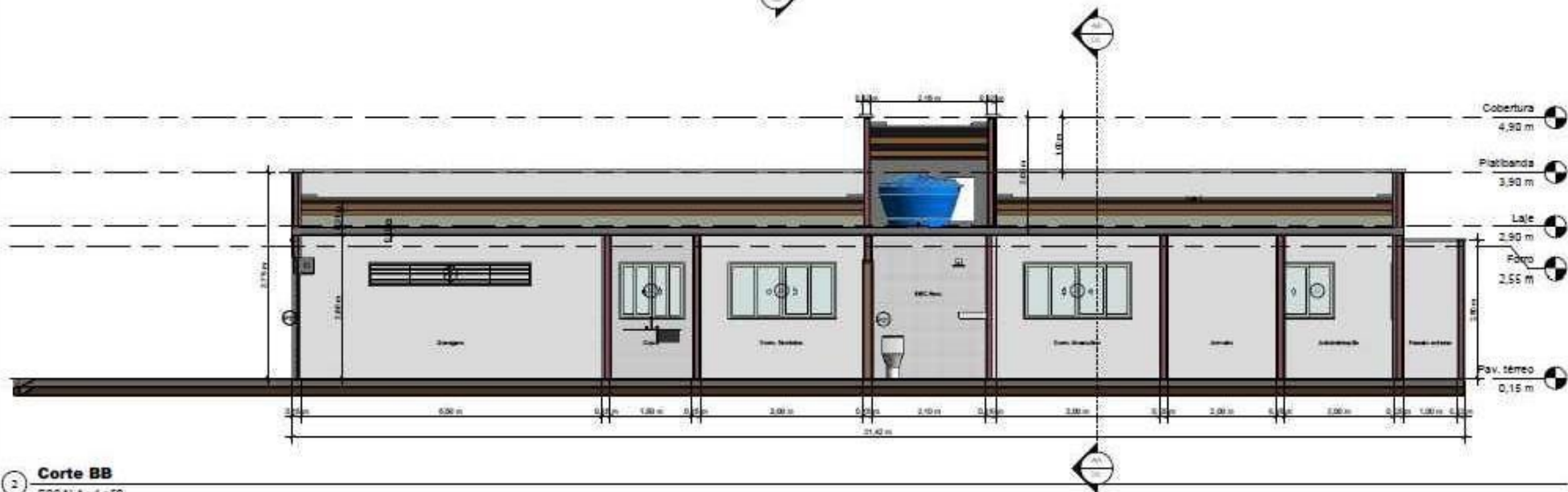

2 **Corte BB**
ESCALA - 1 : 50

MARIA HELENA BEZERRA DE OLIVEIRA
Assinado de forma digital por MARIA HELENA BEZERRA DE OLIVEIRA

SILVA:07213299
Dados: 2025.09.17 11:33:35 -0300

PROJETO:

MARIA HELENA B. DE OLIVEIRA SILVA
ENG. CIVIL - CREA RN 211502646-2

PREFEITURA MUNICIPAL DE LAGOA DE PEDRAS

ASSUNTO: Corte A-A e D-D construção de destacamento de polícia, zona Urbana , municipio de Lagoa de Pedras -RN

DATA: 17.09.25

ESCALA:

1/100

PRANCHA:

05/06



1 Pav. térreo
ESCALA - 1 : 100

QUADRO DE ÁREA			
	ÁREA	ÁREA DO TERRENO	TAXA DE OCUPAÇÃO
Área construída	136,36 m ²	375,00 m ²	36,36%
Área permeável	37,86 m ²	375,00 m ²	10,10%
Área de ocupação	200,78 m ²	375,00 m ²	53,54%
TOTAL	375,00 m ²		100,00%

PROJETO:

MARIA HELENA B. DE OLIVEIRA SILVA
ENG. CIVIL - CREA RN 211502646-2

PREFEITURA MUNICIPAL DE LAGOA DE PEDRAS

ASSUNTO: Planta de Forro, construção de destacamento
de polícia, zona Urbana , município de Lagoa de Pedras -RN

DATA: 17.09.25

ESCALA:

1/100

PRANCHA:

04/06

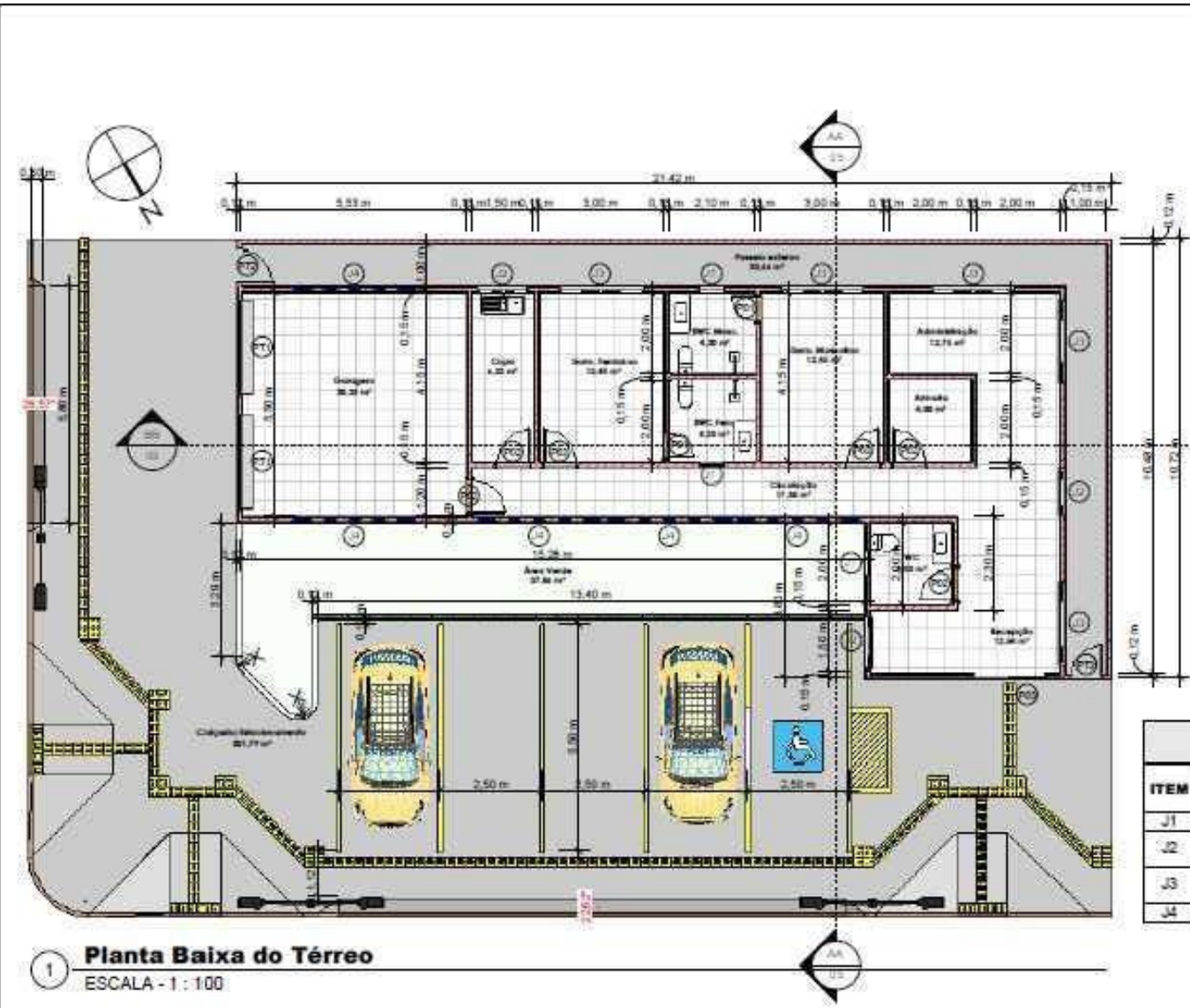

QUADRO DE PORTAS					
ITEM	QTD	INFORMAÇÕES	DIMENSÕES		
		DESCRIÇÃO	LARG	ALT	ÁREA
P01	2	Porta Laminada Envernizada Natural, 1 folha	0,60 m	2,10 m	1,26 m²
P02	6	Porta Laminada Envernizada Natural, 1 folha	0,80 m	2,10 m	1,68 m²
P03	1	Portada de Alumínio e vidro, 2 folhas	1,80 m	2,10 m	3,78 m²
PT1	2	Portão de enrolar	2,30 m	2,20 m	5,06 m²
PT2	2	Portão de Alumínio 1 folha	0,80 m	2,10 m	1,68 m²
TOTAL : 13					

QUADRO DE JANELAS						
ITEM	QTD	INFORMAÇÕES	DIMENSÕES			
		DESCRIÇÃO	LARG	ALT	PEIT	ÁREA
J1	3	Janela Maxtm-Ar	0,60 m	0,30 m	1,80 m	0,18 m²
J2	3	Janela simples de alumínio e vidro	1,20 m	1,00 m	1,10 m	1,20 m²
J3	5	Janela simples de alumínio e vidro	2,00 m	1,00 m	1,10 m	2,00 m²
J4	5	Cobogó	3,00 m	0,40 m	1,70 m	1,20 m²

1 **Planta Baixa do Térreo**
ESCALA - 1 : 100

MARIA HELENA BEZERRA DE OLIVEIRA
Assinado de forma digital por MARIA HELENA BEZERRA DE OLIVEIRA

PROJ. OLIVEIRA SILVA:07213299
425
MARIÁ HELENA B. DE OLIVEIRA SILVA
ENG. CIVIL - CREA RN 211502646-2

PREFEITURA MUNICIPAL DE LAGOA DE PEDRAS
ASSUNTO: Planta baixa de construção de destacamento de polícia, zona Urbana , municipio de Lagoa de Pedras -RN
DATA: 17.09.25

ESCALA: 1/100
PRANCHA: 02/06

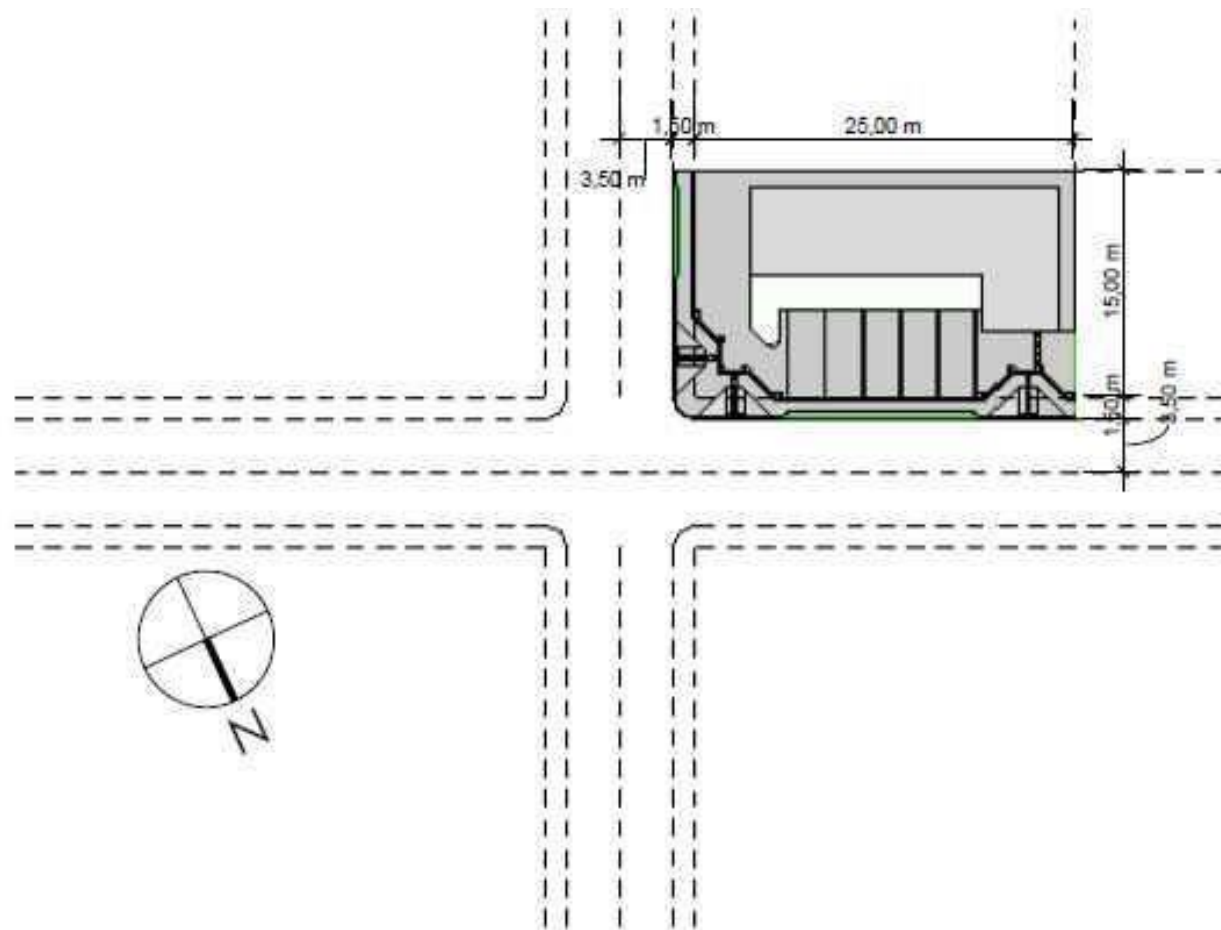

1 **PLANTA BAIXA - SITUAÇÃO**
 ESCALA - 1 : 500

MARIA HELENA BEZERRA DE OLIVEIRA
 Assinado de forma digital por MARIA HELENA BEZERRA DE OLIVEIRA

SILVA:07213299425
 Dados: 2025.09.17 11:32:29 -03'00'

PROJETO:

MARIA HELENA B. DE OLIVEIRA SILVA
 ENG. CIVIL - CREA RN 211502646-2

PREFEITURA MUNICIPAL DE LAGOA DE PEDRAS

ASSUNTO: Planta de Localização situação construção de destacamento de polícia, zona Urbana , município de Lagoa de Pedras -RN

DATA: 17.09.25

ESCALA:

1/100

PRANCHA:

01/06



ESTADO DO RIO GRANDE DO NORTE
PREFEITURA MUNICIPAL DE LAGOA DE PEDRAS
Endereço: R. Cel. Francisco Tomaz, 99, Lagoa de Pedras - RN, 59244-000
CNPJ : 08.143.026/0001-09 , Telefone: (84) 3692-0175,
E-mail: prefeituralagoapedras@gmail.com

Obra: Construção de destacamento de Polícia do Município de Lagoa de Pedras-RN.

BDI: SINAPI - 08/2025 - Rio
25,68 % Grande do Norte

Data:
17/09/2025

PLANILHA ORÇAMENTÁRIA

ITEM	CÓDIGO	FONTE	DESCRIÇÃO	UNIDADE	QUANTIDADE	PREÇO UNITÁRIO R\$	PREÇO UNITÁRIO R\$ (COM BDI)	VALOR FINAL (R\$)
1	SERVIÇOS PRELIMINARES							R\$ 4.596,78
1.1	103689	SINAPI	FORNECIMENTO E INSTALAÇÃO DE PLACA DE OBRA COM CHAPA GALVANIZADA E ESTRUTURA DE MADEIRA.	m²	4,50	R\$ 465,20	R\$ 584,66	R\$ 2.630,99
1.2	101493	SINAPI	ENTRADA DE ENERGIA ELÉTRICA, AÉREA, MONOFÁSICA, COM CAIXA DE EMBUTIR, CABO DE 10 MM2 E DISJUNTOR DIN 50A (NÃO INCLUSO O POSTE DE CONCRETO).	UN	1,00	R\$ 1.564,13	R\$ 1.965,80	R\$ 1.965,80
2	MOVIMENTAÇÃO DE TERRA							R\$ 1.464,64
2.1	65000156	COPASA	ESCAVACAO MANUAL DE VALAS (SOLO COM AGUA), PROFUNDIDADE ATE 1,50 M	M3	12,59	R\$ 79,46	R\$ 99,87	R\$ 1.257,30
2.2	93382	SINAPI	REATERRO MANUAL DE VALAS, COM COMPACTADOR DE SOLOS DE PERCUSSÃO. AF_08/2023	M3	6,50	R\$ 25,38	R\$ 31,90	R\$ 207,33
3	FUNDAÇÕES							R\$ 41.167,02
3.1	96543	SINAPI	ARMAÇÃO DE BLOCO UTILIZANDO AÇO CA-60 DE 5 MM - MONTAGEM. AF_01/2024	KG	132,00	R\$ 19,38	R\$ 24,36	R\$ 3.215,10
3.2	96546	SINAPI	ARMAÇÃO DE BLOCO UTILIZANDO AÇO CA-50 DE 10 MM - MONTAGEM. AF_01/2024	KG	418,70	13,75	R\$ 17,28	R\$ 7.235,55
3.3	96531	SINAPI	FABRICAÇÃO, MONTAGEM E DESMONTAGEM DE FÔRMA PARA BLOCO DE COROAMENTO, EM MADEIRA SERRADA, E=25 MM, 2 UTILIZAÇÕES. AF_01/2024	M2	101,79	R\$ 125,32	R\$ 157,50	R\$ 16.032,15
3.4	94974	SINAPI	CONCRETO MAGRO PARA LASTRO, TRAÇO 1:4,5:4,5 (EM MASSA SECA DE CIMENTO/ AREIA MÉDIA/ BRITA 1) - PREPARO MANUAL. AF_05/2021	M3	5,99	R\$ 466,36	R\$ 586,12	R\$ 3.510,87
3.5	96557	SINAPI	CONCRETAGEM DE BLOCO DE COROAMENTO OU VIGA BALDRAME, FCK 30 MPA, COM USO DE BOMBA - LANÇAMENTO, ADENSAMENTO E ACABAMENTO. AF_01/2024	M3	7,28	R\$ 756,84	R\$ 951,20	R\$ 6.924,71
3.6	98557	SINAPI	IMPERMEABILIZAÇÃO DE SUPERFÍCIE COM EMULSÃO ASFÁLTICA, 2 DEMÃOS. AF_09/2023	M2	84,03	R\$ 40,23	R\$ 50,56	R\$ 4.248,65
4	ESTRUTURA							R\$ 56.344,04
4.1	92759	SINAPI	ARMAÇÃO DE PILAR OU VIGA DE ESTRUTURA CONVENCIONAL DE CONCRETO ARMADO UTILIZANDO AÇO CA-60 DE 5,0 MM - MONTAGEM. AF_06/2022	KG	267,55	R\$ 13,79	R\$ 17,33	R\$ 4.636,98

MARIA HELENA BEZERRA DE OLIVEIRA
SILVA:07213299425
9425

Assinado de forma digital por MARIA HELENA BEZERRA DE OLIVEIRA
SILVA:07213299425
Dados: 2025.09.17 11:31:26 -0300

4.2	92761	SINAPI	ARMAÇÃO DE PILAR OU VIGA DE ESTRUTURA CONVENCIONAL DE CONCRETO ARMADO UTILIZANDO AÇO CA-50 DE 8,0 MM - MONTAGEM. AF_06/2022	KG	23,90	R\$ 12,21	R\$ 15,35	R\$ 366,76	
4.3	92419	SINAPI	MONTAGEM E DESMONTAGEM DE FÔRMA DE PILARES RETANGULARES E ESTRUTURAS SIMILARES, PÉ-DIREITO SIMPLES, EM CHAPA DE MADEIRA COMPENSADA RESINADA, 4 UTILIZAÇÕES. AF_09/2020	M2	74,88	89,52	R\$ 112,51	R\$ 8.424,65	
4.4	96536	SINAPI	FABRICAÇÃO, MONTAGEM E DESMONTAGEM DE FÔRMA PARA VIGA BALDRAME, EM MADEIRA SERRADA, E=25 MM, 4 UTILIZAÇÕES. AF_01/2024	M2	60,51	R\$ 75,63	R\$ 95,05	R\$ 5.751,58	
4.5	103672	SINAPI	CONCRETAGEM DE PILARES, FCK = 25 MPA, COM USO DE BOMBA - LANÇAMENTO, ADENSAMENTO E ACABAMENTO. AF_02/2022_PS	M3	2,50	R\$ 681,29	R\$ 856,25	R\$ 2.140,61	
4.6	101963	SINAPI	LAJE PRÉ-MOLDADA UNIDIRECIONAL, BIAPOIADA, PARA PISO, ENCHIMENTO EM CERÂMICA, VIGOTA CONVENCIONAL, ALTURA TOTAL DA LAJE (ENCHIMENTO+CAPA) = (8+4). AF_11/2020_PA	M2	126,25	R\$ 220,73	R\$ 277,41	R\$ 35.023,45	
5	ELEVAÇÕES								R\$ 48.023,81
5.1	103328	SINAPI	ALVENARIA DE VEDAÇÃO DE BLOCOS CERÂMICOS FURADOS NA HORIZONTAL DE 9X19X19 CM (ESPESSURA 9 CM) E ARGAMASSA DE ASSENTAMENTO COM PREPARO EM BETONEIRA. AF_12/2021	M2	396,97	86,89	R\$ 109,20	R\$ 43.350,45	
5.2	105023	SINAPI	VERGA MOLDADA IN LOCO EM CONCRETO, ESPESSURA DE *15* CM. AF_03/2024	M	6,00	65,56	R\$ 82,40	R\$ 494,37	
5.3	105022	SINAPI	VERGA PRÉ-MOLDADA COM ATÉ 1,5 M DE VÃO, ESPESSURA DE *10* CM. AF_03/2024	M	25,60	22,09	R\$ 27,76	R\$ 710,73	
5.4	105027	SINAPI	CONTRAVERGA PRÉ-MOLDADA, ESPESSURA DE *15* CM. AF_03/2024	M	6,00	R\$ 24,76	R\$ 31,12	R\$ 186,71	
5.5	105031	SINAPI	CONTRAVERGA MOLDADA IN LOCO COM UTILIZAÇÃO DE BLOCOS CANALETA, ESPESSURA DE *15* CM. AF_03/2024	M	27,00	49,06	R\$ 61,66	R\$ 1.664,78	
5.6	105037	SINAPI	VERGA PRÉ-FABRICADA COM ATÉ 1,5 M DE VÃO, ESPESSURA DE *10* CM. AF_03/2024	M	7,70	30,4	R\$ 38,21	R\$ 294,19	
5.7	105021	SINAPI	VERGA PRÉ-MOLDADA COM ATÉ 1,5 M DE VÃO,	M	7,00	25,13	R\$ 31,58	R\$ 221,08	
5.8	101162	SINAPI	ALVENARIA DE VEDAÇÃO COM ELEMENTO VAZADO DE CERÂMICA (COBOGÓ) DE	M2	6,00	146,07	R\$ 183,58	R\$ 1.101,48	
6	COBERTURA								R\$ 31.220,82
6.1	92540	SINAPI	TRAMA DE MADEIRA COMPOSTA POR RIPAS, CAIBROS E TERÇAS PARA TELHADOS DE MAIS QUE 2 ÁGUAS PARA TELHA DE ENCAIXE DE CERÂMICA OU DE CONCRETO, INCLUSO TRANSPORTE VERTICAL. AF_07/2019	M2	113,54	94,5	R\$ 118,77	R\$ 13.484,87	
6.2	94210	SINAPI	TELHAMENTO COM TELHA ONDULADA DE FIBROCIMENTO E = 6 MM, COM RECOBRIMENTO LATERAL DE 1 1/4 DE ONDA PARA TELHADO COM INCLINAÇÃO MÁXIMA DE 10°, COM ATÉ 2 ÁGUAS, INCLUSO IÇAMENTO. AF_07/2019	M2	113,54	61,2	R\$ 76,92	R\$ 8.733,06	
6.3	1080086	CAERN	RUFO EM CONCRETO PRÉ-FABRICADO, ASSENTADO COM ARGAMASSA DE CIMENTO E AREIA (1:3). R_05/2021	M	64,65	31,09	R\$ 39,07	R\$ 2.526,13	
6.4	94231	SINAPI	RUFO EM CHAPA DE AÇO GALVANIZADO NUMERO 24, CORTE DE 25 CM, INCLUSO TRANSPORTE VERTICAL. AF_07/2019	M	45,27	R\$ 44,94	R\$ 56,48	R\$ 2.556,88	
6.5	00004014	SINAPI	MANTA ASFALTICA ELASTOMERICA EM POLIESTER 3 MM, TIPO III, CLASSE B, ACABAMENTO PP (NBR 9952)	M2	28,16	56,35	R\$ 70,82	R\$ 1.994,31	
6.6	09705.8.3.27	DEOSP	REBOCO em teto com argamassa de cal hidratada e areia peneirada traço 1:3, e=5 mm	M2	120,45	R\$ 12,72	R\$ 15,99	R\$ 1.925,57	

MARIA HELENA BEZERRA DE OLIVEIRA
SILVA:0721329 9425

Assinado de forma digital por MARIA HELENA BEZERRA DE OLIVEIRA
SILVA:07213299425
Dados: 2025.09.17 11:31:34 -03'00'

7	ESQUADRIAS								R\$	40.481,40
7.1	100688	SINAPI	KIT DE PORTA DE MADEIRA FRISADA, SEMI-OCA (LEVE OU MÉDIA), PADRÃO POPULAR, 60X210CM, ESPESSURA DE 3CM, ITENS INCLUSOS: DOBRADIÇAS, MONTAGEM E INSTALAÇÃO DE BATENTE, FECHADURA COM EXECUÇÃO DO FURO - FORNECIMENTO E INSTALAÇÃO. AF_12/2019	UN	2,00	R\$ 824,75	R\$	1.036,55	R\$	2.073,09
7.2	90843	SINAPI	KIT DE PORTA DE MADEIRA PARA PINTURA, SEMI-OCA (LEVE OU MÉDIA), PADRÃO MÉDIO, 80X210CM, ESPESSURA DE 3,5CM, ITENS INCLUSOS: DOBRADIÇAS, MONTAGEM E INSTALAÇÃO DO BATENTE, FECHADURA COM EXECUÇÃO DO FURO - FORNECIMENTO E INSTALAÇÃO. AF_12/2019	UN	5,00	R\$ 1.024,12	R\$	1.287,11	R\$	6.435,57
7.3	100694	SINAPI	KIT DE PORTA DE MADEIRA TIPO MEXICANA, MACIÇA (PESADA OU SUPERPESADA), PADRÃO POPULAR, 80X210CM, ESPESSURA DE 3,5CM, ITENS INCLUSOS: DOBRADIÇAS, MONTAGEM E INSTALAÇÃO DE BATENTE, FECHADURA COM EXECUÇÃO DO FURO - FORNECIMENTO E INSTALAÇÃO. AF_12/2019	UN	1,00	R\$ 1.408,18	R\$	1.769,80	R\$	1.769,80
7.4	91338	SINAPI	PORTA DE ALUMÍNIO DE ABRIR COM LAMBRI, COM GUARNIÇÃO, FIXAÇÃO COM PARAFUSOS - FORNECIMENTO E INSTALAÇÃO. AF_12/2019	M2	3,78	R\$ 638,73	R\$	802,76	R\$	3.034,42
7.5	150343	CAEMA	PORTA DE AÇO DE CHAPA ONDULADA GALVANIZADA (DE ENROLAR), INCLUINDO FERRAGENS, GUARNIÇÕES, LIXAMENTO, PROTEÇÃO A BASE DE ZARCÃO E PINTURA ESMALTE	M2	10,12	R\$ 329,09	R\$	413,60	R\$	4.185,64
7.6	100701	SINAPI	PORTA DE FERRO, DE ABRIR, TIPO GRADE COM CHAPA, COM GUARNIÇÕES. AF_12/2019	M2	3,36	R\$ 695,48	R\$	874,08	R\$	2.936,91
7.7	94570	SINAPI	JANELA DE ALUMÍNIO DE CORRER COM 2 FOLHAS PARA VIDROS, COM VIDROS, BATENTE, ACABAMENTO COM ACETATO OU BRILHANTE E FERRAGENS. EXCLUSIVE ALIZAR E CONTRAMARCO. FORNECIMENTO E INSTALAÇÃO. AF_12/2019	M2	13,60	R\$ 264,10	R\$	331,92	R\$	4.514,12
7.8	94569	SINAPI	JANELA DE ALUMÍNIO TIPO MAXIM-AR, COM VIDROS, BATENTE E FERRAGENS. EXCLUSIVE ALIZAR, ACABAMENTO E CONTRAMARCO. FORNECIMENTO E INSTALAÇÃO. AF_12/2019	M2	0,54	R\$ 501,50	R\$	630,29	R\$	340,35
7.9	100701	SINAPI	PORTA DE FERRO, DE ABRIR, TIPO GRADE COM CHAPA, COM GUARNIÇÕES. AF_12/2019	M2	17,38	695,48	R\$	874,08	R\$	15.191,50
8	PAVIMENTAÇÃO								R\$	67.222,39
8.1	96619	SINAPI	LASTRO DE CONCRETO MAGRO, APLICADO EM BLOCOS DE COROAMENTO OU SAPATAS, ESPESSURA DE 5 CM. AF_01/2024	M2	120,45	R\$ 39,17	R\$	49,23	R\$	5.929,62
8.2	87757	SINAPI	CONTRAPISO EM ARGAMASSA TRAÇO 1:4 (CIMENTO E AREIA), PREPARO MANUAL, APLICADO EM ÁREAS MOLHADAS SOBRE IMPERMEABILIZAÇÃO, ACABAMENTO NÃO REFORÇADO, ESPESSURA 3CM. AF_07/2021	M2	120,45	51,63	R\$	64,89	R\$	7.815,83
8.3	13.04.10	DEOSP	Colocação de rodapé industrial - referência: "Korodur", h=7,00cm	m	134,70	R\$ 22,80	R\$	28,66	R\$	3.859,83
8.4	93679	SINAPI	EXECUÇÃO DE PASSEIO EM PISO INTERTRAVADO, COM BLOCO RETANGULAR COLORIDO DE 20 X 10 CM, ESPESSURA 6 CM. AF_10/2022	M2	251,74	101,91	R\$	128,08	R\$	32.242,98
8.5	104658	SINAPI	PISO PODOTÁTIL DE ALERTA OU DIRECIONAL, DE CONCRETO, ASSENTADO SOBRE ARGAMASSA. AF_03/2024	M2	15,84	152,95	R\$	192,23	R\$	3.044,88
8.6	15.05.25	EMBASA	EXEC. DE PISO DE ALTA RESISTENCIA, e=8mm, INCL. JUNTAS	M2	108,05	83,64	R\$	105,12	R\$	11.358,08
8.7	87271	SINAPI	REVESTIMENTO CERÂMICO PARA PAREDES INTERNAS COM PLACAS TIPO ESMALTADA EXTRA DE DIMENSÕES 25X35 CM APLICADAS A MEIA ALTURA DAS PAREDES. AF_02/2023_PE	M2	12,40	63,6	R\$	79,93	R\$	991,16
8.8	1040062	CAERN	EXECUÇÃO DE ESTRUTURAS DE CONCRETO ARMADO, FCK = 30 MPA	m³	0,48	3.282,15	R\$	4.125,01	R\$	1.980,00

MARIA HELENA
BEZERRA DE
OLIVEIRA
SILVA:07213299425

Assinado de forma
digital por MARIA
HELENA BEZERRA DE
OLIVEIRA
SILVA:07213299425
Dados: 2025.09.17
11:31:42 -0300'

9	REVESTIMENTOS							R\$	66.345,62
9.1	87905	SINAPI	CHAPISCO APLICADO EM ALVENARIA (COM PRESENÇA DE VÃOS) E ESTRUTURAS DE CONCRETO DE FACHADA, COM COLHER DE PEDREIRO. ARGAMASSA TRAÇO 1:3 COM PREPARO EM BETONEIRA 400L. AF_10/2022	M2	790,58	R\$ 6,79	R\$	8,53	R\$ 6.746,55
9.2	87271	SINAPI	REVESTIMENTO CERÂMICO PARA PAREDES INTERNAS COM PLACAS TIPO ESMALTADA EXTRA DE DIMENSÕES 25X35 CM APLICADAS A MEIA ALTURA DAS PAREDES. AF_02/2023_PE	M2	88,11	R\$ 70,91	R\$	89,12	R\$ 7.852,34
9.3	104238	SINAPI	EMBOÇO OU MASSA ÚNICA EM ARGAMASSA TRAÇO 1:2:8, PREPARO MANUAL, APLICADA MANUALMENTE EM PANOS DE FACHADA SEM PRESENÇA DE VÃOS, ESPESSURA DE 35 MM, ACESSO POR ANDAIME. AF_08/2022	M2	790,58	52,08	R\$	65,45	R\$ 51.746,74
10	INSTALAÇÕES SANITÁRIAS							R\$	20.362,69
10.1	89714	SINAPI	TUBO PVC, SERIE NORMAL, ESGOTO PREDIAL, DN 100 MM, FORNECIDO E INSTALADO EM RAMAL DE DESCARGA OU RAMAL DE ESGOTO SANITÁRIO. AF_08/2022	M	30,00	35,92	R\$	45,14	R\$ 1.354,33
10.2	89849	SINAPI	TUBO PVC, SERIE NORMAL, ESGOTO PREDIAL, DN 150 MM, FORNECIDO E INSTALADO EM SUBCOLETOR AÉREO DE ESGOTO SANITÁRIO. AF_08/2022	M	8,00	55,3	R\$	69,50	R\$ 556,01
10.3	89711	SINAPI	TUBO PVC, SERIE NORMAL, ESGOTO PREDIAL, DN 40 MM, FORNECIDO E INSTALADO EM RAMAL DE DESCARGA OU RAMAL DE ESGOTO SANITÁRIO. AF_08/2022	M	12,00	20,16	R\$	25,34	R\$ 304,05
10.4	89707	SINAPI	CAIXA SIFONADA, PVC, DN 100 X 100 X 50 MM, JUNTA ELÁSTICA, FORNECIDA E INSTALADA EM RAMAL DE DESCARGA OU EM RAMAL DE ESGOTO SANITÁRIO. AF_08/2022	UN	4,00	51,63	R\$	64,89	R\$ 259,55
10.5	98102	SINAPI	CAIXA DE GORDURA SIMPLES, CIRCULAR, EM CONCRETO PRÉ-MOLDADO, DIÂMETRO INTERNO = 0,4 M, ALTURA INTERNA = 0,4 M. AF_12/2020	UN	1,00	175,68	R\$	220,79	R\$ 220,79
10.6	97902	SINAPI	CAIXA ENTERRADA HIDRÁULICA RETANGULAR EM ALVENARIA COM TIJOLOS CERÂMICOS MACIÇOS, DIMENSÕES INTERNAS: 0,6X0,6X0,6 M PARA REDE DE ESGOTO. AF_12/2020	UN	4,00	536,42	R\$	674,17	R\$ 2.696,69
10.7	98082	SINAPI	TANQUE SÉPTICO RETANGULAR, EM ALVENARIA COM BLOCOS DE CONCRETO, DIMENSÕES INTERNAS: 1,0 X 2,0 X H=1,4 M, VOLUME ÚTIL: 2000 L (PARA 5 CONTRIBUINTES). AF_12/2020	UN	1,00	3697,84	R\$	4.647,45	R\$ 4.647,45
10.8	98094	SINAPI	SUMIDOURO RETANGULAR, EM ALVENARIA COM BLOCOS DE CONCRETO, DIMENSÕES INTERNAS: 0,8 X 1,4 X H=3,0 M, ÁREA DE INFILTRAÇÃO: 13,2 M² (PARA 5 CONTRIBUINTES). AF_12/2020	UN	1,00	2737,43	R\$	3.440,40	R\$ 3.440,40
10.9	95471	SINAPI	VASO SANITÁRIO SIFONADO CONVENCIONAL PARA PCD SEM FURO FRONTAL COM LOUÇA BRANCA SEM ASSENTO - FORNECIMENTO E INSTALAÇÃO. AF_01/2020	UN	1,00	818,25	R\$	1.028,38	R\$ 1.028,38
10.10	86931	SINAPI	VASO SANITÁRIO SIFONADO COM CAIXA ACOPLADA LOUÇA BRANCA, INCLUSO ENGATE FLEXÍVEL EM PLÁSTICO BRANCO, 1/2 X 40CM - FORNECIMENTO E INSTALAÇÃO. AF_01/2020	UN	2,00	528,85	R\$	664,66	R\$ 1.329,32
10.11	100849	SINAPI	ASSENTO SANITÁRIO CONVENCIONAL - FORNECIMENTO E INSTALACAO. AF_01/2020	UN	2,00	37,65	R\$	47,32	R\$ 94,64
10.12	99635	SINAPI	VÁLVULA DE DESCARGA METÁLICA, BASE 1 1/2", ACABAMENTO METALICO CROMADO - FORNECIMENTO E INSTALAÇÃO. AF_08/2021	UN	3,00	321,94	R\$	404,61	R\$ 1.213,84
10.13	89849	SINAPI	TUBO PVC, SERIE NORMAL, ESGOTO PREDIAL, DN 150 MM, FORNECIDO E INSTALADO EM SUBCOLETOR AÉREO DE ESGOTO SANITÁRIO. AF_08/2022	M	15,00	55,3	R\$	69,50	R\$ 1.042,52

MARIA HELENA BEZERRA DE OLIVEIRA
 SILVA:0721329
 9425

Assinado de forma digital por MARIA HELENA BEZERRA DE OLIVEIRA
 SILVA:07213299425
 Dados: 2025.09.17 11:31:50 -03'00'

10.14	100867	SINAPI	BARRA DE APOIO RETA, EM ACO INOX POLIDO, COMPRIMENTO 70 CM, FIXADA NA PAREDE - FORNECIMENTO E INSTALAÇÃO. AF_01/2020	UN	2,00	337,83	R\$ 424,58	R\$ 849,17	
10.15	100868	SINAPI	BARRA DE APOIO RETA, EM ACO INOX POLIDO, COMPRIMENTO 80 CM, FIXADA NA PAREDE - FORNECIMENTO E INSTALAÇÃO. AF_01/2020	UN	3,00	351,57	R\$ 441,85	R\$ 1.325,56	
11	INSTALAÇÕES HIDRAULICAS								R\$ 11.734,79
11.1	95648	SINAPI	KIT CAVALETE PARA MEDIÇÃO DE ÁGUA - ENTRADA INDIVIDUALIZADA, EM CPVC DN 28 MM (1"), PARA 1 MEDIDOR - FORNECIMENTO E INSTALAÇÃO (EXCLUSIVE HIDRÔMETRO). AF_03/2024	UN	1,00	542,36	R\$ 681,64	R\$ 681,64	
11.2	89446	SINAPI	TUBO, PVC, SOLDÁVEL, DN 25MM, INSTALADO EM PRUMADA DE ÁGUA - FORNECIMENTO E INSTALAÇÃO. AF_06/2022	M	30,00	4,84	R\$ 6,08	R\$ 182,49	
11.3	89353	SINAPI	REGISTRO DE GAVETA BRUTO, LATÃO, ROSCÁVEL, 3/4" - FORNECIMENTO E INSTALAÇÃO. AF_08/2021	UN	5,00	38,11	R\$ 47,90	R\$ 239,48	
11.4	1070072	CAERN	PONTO DE CONSUMO DE ÁGUA FRIA COM TUBULAÇÃO DE PVC, DN 32 MM, INSTALADO EM RAMAL DE ÁGUA, INCLUSOS RASGO E CHUMBAMENTO EM ALVENARIA.	UN	10,00	147,93	R\$ 185,92	R\$ 1.859,18	
11.5	102623	SINAPI	CAIXA D'ÁGUA EM POLIETILENO, 1000 LITROS (INCLUSOS TUBOS, CONEXÕES E TORNEIRA DE BÓIA) - FORNECIMENTO E INSTALAÇÃO. AF_06/2021	UN	2,00	744,39	R\$ 935,55	R\$ 1.871,10	
11.6	89447	SINAPI	TUBO, PVC, SOLDÁVEL, DN 32MM, INSTALADO EM PRUMADA DE ÁGUA - FORNECIMENTO E INSTALAÇÃO. AF_06/2022	M	12,00	9,62	R\$ 12,09	R\$ 145,08	
11.7	89449	SINAPI	TUBO, PVC, SOLDÁVEL, DN 50MM, INSTALADO EM PRUMADA DE ÁGUA - FORNECIMENTO E INSTALAÇÃO. AF_06/2022	M	24,00	16,28	R\$ 20,46	R\$ 491,06	
11.8	89351	SINAPI	REGISTRO DE PRESSÃO BRUTO, LATÃO, ROSCÁVEL, 3/4" - FORNECIMENTO E INSTALAÇÃO. AF_08/2021	UN	2,00	31,58	R\$ 39,69	R\$ 79,38	
11.9	100860	SINAPI	CHUVEIRO ELÉTRICO COMUM CORPO PLÁSTICO, TIPO DUCHA - FORNECIMENTO E INSTALAÇÃO. AF_01/2020	UN	2,00	111,97	R\$ 140,72	R\$ 281,45	
11.10	93441	SINAPI	BANCADA GRANITO CINZA 150 X 60 CM, COM CUBA DE EMBUTIR DE AÇO, VÁLVULA AMERICANA EM METAL, SIFÃO FLEXÍVEL EM PVC, ENGATE FLEXÍVEL 30 CM, TORNEIRA CROMADA LONGA, DE PAREDE, 1/2" OU 3/4", P/ COZINHA, PADRÃO POPULAR - FORNEC. E INSTALAÇÃO. AF_01/2020	UN	1,00	1191,07	R\$ 1.496,94	R\$ 1.496,94	
11.11	93396	SINAPI	BANCADA GRANITO CINZA, 50 X 60 CM, INCL. CUBA DE EMBUTIR OVAL LOUÇA BRANCA 35 X 50 CM, VÁLVULA METAL CROMADO, SIFÃO FLEXÍVEL PVC, ENGATE 30 CM FLEXÍVEL PLÁSTICO E TORNEIRA CROMADA DE MESA, PADRÃO POPULAR - FORNEC. E INSTALAÇÃO. AF_01/2020	UN	3,00	696,09	R\$ 874,85	R\$ 2.624,54	
11.12	00010427	SINAPI	LAVATORIO / CUBA DE SOBREPOR, RETANGULAR, DE LOUCA BRANCA, COM LADRAO, DIMENSOES *52 X 45* CM (L X C)	UN	1,00	525,82	R\$ 660,85	R\$ 660,85	
11.13	D100000002	EMBASA	BANCADA EM GRANITO CINZA POLIDO, E=2CM	M2	2,04	408,67	R\$ 513,62	R\$ 1.047,78	
11.14	00007603	SINAPI	TORNEIRA DE METAL AMARELO, PARA TANQUE / JARDIM, DE PAREDE, SEM BICO, CANO CURTO, PADRAO POPULAR / USO GERAL, 1/2" OU 3/4" (REF 1120)	UN	2,00	29,37	R\$ 36,91	R\$ 73,82	
12	INSTALAÇÕES ELETRICAS								R\$ 16.426,46
12.1	ELE-215	SMOP EDIF	PONTO DE LUZ	UN	57,00	162,25	R\$ 203,92	R\$ 11.623,20	
12.2	96985	SINAPI	HASTE DE ATERRAMENTO, DIÂMETRO 5/8", COM 3 METROS - FORNECIMENTO E INSTALAÇÃO. AF_08/2023	UN	3,00	102,01	R\$ 128,21	R\$ 384,62	
12.3	101560	SINAPI	CABO DE COBRE FLEXÍVEL ISOLADO, 10 MM², 0,6/1,0 KV, PARA REDE AÉREA DE DISTRIBUIÇÃO DE ENERGIA ELÉTRICA DE BAIXA TENSÃO - FORNECIMENTO E INSTALAÇÃO. AF_07/2020	M	60,00	11,52	R\$ 14,48	R\$ 868,70	

MARIA HELENA
BEZERRA DE
OLIVEIRA
SILVA:072132994
25

Assinado de forma
digital por MARIA
HELENA BEZERRA DE
OLIVEIRA
SILVA:07213299425
Dados: 2025.09.17
11:31:59 -0300'

12.4	101875	SINAPI	QUADRO DE DISTRIBUIÇÃO DE ENERGIA EM CHAPA DE AÇO GALVANIZADO, DE EMBUTIR, COM BARRAMENTO TRIFÁSICO, PARA 12 DISJUNTORES DIN 100A - FORNECIMENTO E INSTALAÇÃO. AF_10/2020	UN	1,00	389,5	R\$ 489,52	R\$ 489,52	
12.5	00039805	SINAPI	QUADRO DE DISTRIBUIÇÃO, EM PVC, DE EMBUTIR, COM BARRAMENTO TERRA / NEUTRO, PARA 12 DISJUNTORES NEMA OU 16 DISJUNTORES DIN	UN	1,00	140,25	R\$ 176,27	R\$ 176,27	
12.6	93653	SINAPI	DISJUNTOR MONOPOLAR TIPO DIN, CORRENTE NOMINAL DE 10A - FORNECIMENTO E INSTALAÇÃO. AF_10/2020	UN	2,00	11,45	R\$ 14,39	R\$ 28,78	
12.7	93655	SINAPI	DISJUNTOR MONOPOLAR TIPO DIN, CORRENTE NOMINAL DE 20A - FORNECIMENTO E INSTALAÇÃO. AF_10/2020	UN	6,00	R\$ 12,38	R\$ 15,56	R\$ 93,36	
12.8	93658	SINAPI	DISJUNTOR MONOPOLAR TIPO DIN, CORRENTE NOMINAL DE 40A - FORNECIMENTO E INSTALAÇÃO. AF_10/2020	UN	1,00	21,01	R\$ 26,41	R\$ 26,41	
12.9	ELE-210	SMOP EDIF	LUMINÁRIA TIPO PLAFON REDONDO COM VIDRO FOSCO, DE SOBREPOR, COM 2 LÂMPADAS DE 15 W	UN	15,00	77,3	R\$ 97,15	R\$ 1.457,26	
12.11	M102750872	EMBASA	REFLETOR LED RETANGULAR 50W	UN	10,00	48,69	R\$ 61,19	R\$ 611,94	
12.12	97607	SINAPI	LUMINÁRIA ARANDELA TIPO TARTARUGA, DE SOBREPOR, COM 1 LÂMPADA LED DE 6 W, SEM REATOR - FORNECIMENTO E INSTALAÇÃO. AF_02/2020	UN	5,00	106,05	R\$ 133,28	R\$ 666,42	
13	INSTALAÇÕES DE COMBATE E PREVENÇÃO A INCÊNDIO E PÂNICO								R\$ 723,75
13.1	101908	SINAPI	EXTINTOR DE INCÊNDIO PORTÁTIL COM CARGA DE PQS DE 4 KG, CLASSE BC - FORNECIMENTO E INSTALAÇÃO. AF_10/2020_PE	UN	2,00	R\$ 216,64	R\$ 272,27	R\$ 544,55	
13.2	97599	SINAPI	LUMINÁRIA DE EMERGÊNCIA, COM 30 LÂMPADAS LED DE 2 W, SEM REATOR - FORNECIMENTO E INSTALAÇÃO. AF_02/2020	UN	3,00	20,31	R\$ 25,53	R\$ 76,58	
13.3	00037558	SINAPI	PLACA DE SINALIZAÇÃO DE SEGURANÇA CONTRA INCENDIO, FOTOLUMINESCENTE, RETANGULAR, *20 X 40* CM, EM PVC *2* MM ANTI-CHAMAS (SIMBOLOS, CORES E PICTOGRAMAS CONFORME NBR 16820)	UN	2,00	R\$ 40,83	R\$ 51,32	R\$ 102,63	
14	PINTURA								R\$ 19.367,66
14.1	88415	SINAPI	APLICAÇÃO MANUAL DE FUNDO SELADOR ACRÍLICO EM PAREDES EXTERNAS DE CASAS. AF_03/2024	M2	702,35	3,66	R\$ 4,60	R\$ 3.230,73	
14.2	88489	SINAPI	PINTURA LÁTEX ACRÍLICA PREMIUM, APLICAÇÃO MANUAL EM PAREDES, DUAS DEMÃOS. AF_04/2023	M2	248,23	R\$ 11,71	R\$ 14,72	R\$ 3.653,23	
14.3	88484	SINAPI	FUNDO SELADOR ACRÍLICO, APLICAÇÃO MANUAL EM TETO, UMA DEMÃO. AF_04/2023	M2	120,45	4,28	R\$ 5,38	R\$ 647,91	
14.4	88488	SINAPI	PINTURA LÁTEX ACRÍLICA PREMIUM, APLICAÇÃO MANUAL EM TETO, DUAS DEMÃOS. AF_04/2023	M2	120,45	R\$ 13,95	R\$ 17,53	R\$ 2.111,77	
14.5	95626	SINAPI	APLICAÇÃO MANUAL DE TINTA LÁTEX ACRÍLICA EM PAREDE EXTERNAS DE CASAS, DUAS DEMÃOS. AF_03/2024	M2	454,12	R\$ 14,42	R\$ 18,12	R\$ 8.230,04	
14.6	100721	SINAPI	PINTURA COM TINTA ALQUÍDICA DE FUNDO (TIPO ZARCÃO) PULVERIZADA SOBRE SUPERFÍCIES METÁLICAS (EXCETO PERFIL) EXECUTADO EM OBRA (POR DEMÃO). AF_01/2020_PE	M2	23,60	R\$ 22,78	R\$ 28,63	R\$ 675,67	
14.7	100739	SINAPI	PINTURA COM TINTA ALQUÍDICA DE ACABAMENTO (ESMALTE SINTÉTICO ACETINADO) PULVERIZADA SOBRE PERFIL METÁLICO EXECUTADO EM FÁBRICA (POR DEMÃO). AF_01/2020_PE	M2	23,60	R\$ 9,65	R\$ 12,13	R\$ 286,22	
14.8	102217	SINAPI	PINTURA TINTA DE ACABAMENTO (PIGMENTADA) A ÓLEO EM MADEIRA, 2 DEMÃOS. AF_01/2021	M2	25,20	R\$ 16,80	R\$ 21,11	R\$ 532,08	
15	SERVIÇOS COMPLEMENTARES								R\$ 4.260,56
15.1	00010849	SINAPI	PLACA DE INAUGURACAO EM BRONZE *35X 50*CM	UN	1,00	1920,01	R\$ 2.413,07	R\$ 2.413,07	
15.2	2220077	CAERN	LIMPEZA geral da edificação	M2	375,00	3,92	R\$ 4,93	R\$ 1.847,50	

O PRESENTE ORÇAMENTO IMPORTA O VALOR DE 429.742,44 (QUATROCENTOS E VINTE E NOVE MIL, SETCENTOS E QUARENTA E DOIS REAIS E QUARENTA E QUATRO CENTAVOS)

VALOR SEM BDI R\$ 341.933,83
VALOR DO BDI: R\$ 87.808,61
VALOR TOTAL: R\$ 429.742,44

MARIA HELENA
BEZERRA DE
OLIVEIRA
SILVA:07213299425
Assinado de forma digital
por MARIA HELENA
BEZERRA DE OLIVEIRA
SILVA:07213299425
Dados: 2025.09.17
11:32:06 -0300

Dados do Orçamento ID: 1299293

ID: 1299293

Data:

Unidade:

Quantidade:

Fontes & Tabelas

CAEMA	2019/12	
(MA)		
CAERN	2024/05	[DESONERADA]
(RN)		
COPASA Base Centro	2025/02	
(MG)		
DEINFRA-SC	2021/01	
(SC)		
DEOSP	2014	[DESONERADA]

Valores [R\$ 4.689,71]

BDI	0,00%	Encargos	<i>Originais</i>
Valor Simples [A]			4.235,40
Valor Encargos [B]			454,31
Valor com Encargos [A + B]			4.689,71
Valor BDI [C]			0,00
Valor BDI Diferenciado [D]			0,00
Valor Total [A + B + C + D]			4.689,71

%

FILTROQ

- Somente Alterados
- Origem Preço
- Valores Oficiais
- Valores Ajustados
- Valor Total
- Peso %

AÇÕES DISPONÍVEIS ▾

Encargos Complementares
 Equipamento
 Especiais
 Geral
 Mão de Obra
 Material
 Serviço

<input type="checkbox"/>	FONTE	CÓDIGO	NOME	UNIDADE	QUANTIDADE	VALOR OFICIAL	VALOR UTILIZADO	VALOR TOTAL	PESO	
<input type="checkbox"/>	SINAPI	00002705	ENERGIA ELETTRICA ATE 2000 KWH INDUSTRIAL, SEM DEMANDA	KWH	0,48292164	R\$ 0,97	R\$ 0,97	R\$ 0,47	0,01%	

Dados do Orçamento ID: 1299293

ID: 1299293

Data:

Unidade:

Quantidade:

Fontes & Tabelas

CAEMA	2019/12	
(MA)		
CAERN	2024/05	[DESONERADA]
(RN)		
COPASA Base Centro	2025/02	
(MG)		
DEINFRA-SC	2021/01	
(SC)		
DEOSP	2014	[DESONERADA]

Valores [R\$ 4.689,71

BDI	0,00%	Encargos	Originais
Valor Simples [A]			4.235,40
Valor Encargos [B]			454,31
Valor com Encargos [A + B]			4.689,71
Valor BDI [C]			0,00
Valor BDI Diferenciado [D]			0,00
Valor Total [A + B + C + D]			4.689,71

FILTRO Q

- Somente Alterados
- Origem Preço
- Valores Oficiais
- Valores Ajustados
- Valor Total
- Peso %

AÇÕES DISPONÍVEIS

Encargos Complementares Equipamento *Especiais Geral Mão de Obra Material Serviço

	FONTE	CÓDIGO	NOME	UNIDADE	QUANTIDADE	ENCARGOS	VALOR OFICIAL		VALOR UTILIZADO		VALOR TOTAL	PESO	
							S/ ENC.	C/ ENC.	S/ ENC.	C/ ENC.			
<input type="checkbox"/>	SINAPI	00006114	AJUDANTE DE ARMADOR (HORISTA)	H	1,46079526	92,09%	R\$ 7,63	R\$ 14,67	R\$ 7,63	R\$ 14,67	R\$ 21,43	0,45%	
<input type="checkbox"/>	SMOP EDIF	MOEDI-001	Ajudante de eletricista c/enc. sociais e complementares	H	3,2900	87,59%	R\$ 9,79	R\$ 18,37	R\$ 9,79	R\$ 18,37	R\$ 60,44	1,28%	
<input type="checkbox"/>	CAEMA	B010000028	Ajudante de pintor	H	1,600000	116,68%	R\$ 4,84	R\$ 10,48	R\$ 4,84	R\$ 10,48	R\$ 16,77	0,36%	
<input type="checkbox"/>	SINAPI	00000378	ARMADOR (HORISTA)	H	6,86729751	92,09%	R\$ 9,81	R\$ 18,86	R\$ 9,81	R\$ 18,86	R\$ 129,52	2,76%	
<input type="checkbox"/>	SINAPI	00000246	AUXILIAR DE ENCANADOR OU BOMBEIRO HIDRAULICO (HORISTA)	H	1,90685977	92,09%	R\$ 7,63	R\$ 14,67	R\$ 7,63	R\$ 14,67	R\$ 27,97	0,59%	
<input type="checkbox"/>	SINAPI	00006117	CARPINTEIRO AUXILIAR (HORISTA)	H	3,65072524	92,09%	R\$ 7,63	R\$ 14,67	R\$ 7,63	R\$ 14,67	R\$ 53,56	1,14%	
<input type="checkbox"/>	SINAPI	00001213	CARPINTEIRO DE FORMAS PARA CONCRETO (HORISTA)	H	14,67100675	92,09%	R\$ 8,71	R\$ 16,75	R\$ 8,71	R\$ 16,75	R\$ 245,74	5,23%	
<input type="checkbox"/>	SMOP EDIF	MOEDI-033	Eletricista c/enc. sociais e complementares	H	3,6900	87,59%	R\$ 11,95	R\$ 22,43	R\$ 11,95	R\$ 22,43	R\$ 82,77	1,76%	
<input type="checkbox"/>	SINAPI	00002696	ENCANADOR OU BOMBEIRO HIDRAULICO (HORISTA)	H	2,88891729	92,09%	R\$ 8,69	R\$ 16,71	R\$ 8,69	R\$ 16,71	R\$ 48,27	1,02%	
<input type="checkbox"/>	SINAPI	00037666	OPERADOR DE BETONEIRA ESTACIONARIA / MISTURADOR (HORISTA)	H	0,03422768	92,09%	R\$ 9,74	R\$ 18,72	R\$ 9,74	R\$ 18,72	R\$ 0,64	0,01%	
<input type="checkbox"/>	SINAPI	00004230	OPERADOR DE MAQUINAS E TRATORES DIVERSOS - TERRAPLANAGEM (HORISTA)	H	1,63585885	92,09%	R\$ 11,01	R\$ 21,16	R\$ 11,01	R\$ 21,16	R\$ 34,61	0,73%	
<input type="checkbox"/>	SINAPI	00004750	PEDREIRO (HORISTA)	H	0,48404880	92,09%	R\$ 8,93	R\$ 17,17	R\$ 8,93	R\$ 17,17	R\$ 8,31	0,17%	
<input type="checkbox"/>	EMBASA	B010000091	PEDREIRO / ENCANADOR / ARTIFICE	H	0,50000000	149,71%	R\$ 10,29	R\$ 25,70	R\$ 10,29	R\$ 25,70	R\$ 12,85	0,27%	
<input type="checkbox"/>	DEOSP	01270.0.40.1	Pedreiro	H	0,60000000	93,90%	R\$ 5,33	R\$ 10,33	R\$ 5,33	R\$ 10,33	R\$ 6,20	0,13%	

	FONTE	CÓDIGO	NOME	UNIDADE	QUANTIDADE	ENCARGOS	VALOR OFICIAL		VALOR UTILIZADO		VALOR TOTAL	PESO	
							S/ ENC.	C/ ENC.	S/ ENC.	C/ ENC.			
<input type="checkbox"/>	CAEMA	B010000091	Pedreiro	H	4,000000	116,68%	R\$ 6,86	R\$ 14,87	R\$ 6,86	R\$ 14,87	R\$ 59,48	1,27%	
<input type="checkbox"/>	CAEMA	B010000094	Pintor	H	1,600000	116,68%	R\$ 6,86	R\$ 14,87	R\$ 6,86	R\$ 14,87	R\$ 23,79	0,51%	
<input type="checkbox"/>	SINAPI	00006111	SERVENTE DE OBRAS (HORISTA)	H	1,86729787	92,09%	R\$ 6,98	R\$ 13,42	R\$ 6,98	R\$ 13,42	R\$ 25,06	0,53%	
<input type="checkbox"/>	DEOSP	01270.0.45.1	Servente	H	0,68000000	93,90%	R\$ 4,26	R\$ 8,26	R\$ 4,26	R\$ 8,26	R\$ 5,62	0,12%	
<input type="checkbox"/>	CAEMA	B010000097	Servente	H	4,250000	116,68%	R\$ 4,84	R\$ 10,48	R\$ 4,84	R\$ 10,48	R\$ 44,54	0,95%	
<input type="checkbox"/>	EMBASA	B010000097	SERVENTE	H	1,15000000	149,71%	R\$ 7,04	R\$ 17,58	R\$ 7,04	R\$ 17,58	R\$ 20,22	0,43%	

Dados do Orçamento ID: 1299293

ID: 1299293

Data:

Unidade:

Quantidade:

Fontes & Tabelas

CAEMA	2019/12	
(MA) CAERN	2024/05	[DESONERADA]
(RN) COPASA Base Centro	2025/02	
(MG) DEINFRA-SC	2021/01	
(SC) DEOSP	2014	[DESONERADA]

Valores [R\$ 4.689,71]

BDI	0,00%	Encargos	Originais
Valor Simples [A]			4.235,40
Valor Encargos [B]			454,31
Valor com Encargos [A + B]			4.689,71
Valor BDI [C]			0,00
Valor BDI Diferenciado [D]			0,00
Valor Total [A + B + C + D]			4.689,71



FILTROQ

- Somente Alterados
- Origem Preço
- Valores Oficiais
- Valores Ajustados
- Valor Total
- Peso %

AÇÕES DISPONÍVEIS

Encargos Complementares Equipamento Especiais Geral Mão de Obra Material Serviço

	FONTE	CÓDIGO	NOME	QUANTIDADE	VALOR OFICIAL			VALOR UTILIZADO			VALOR TOTAL	PESO	
					GERAL	PRODUTIVO	IMPRODUTIVO	GERAL	PRODUTIVO	IMPRODUTIVO			
<input type="checkbox"/>	SINAPI	00010535	BETONEIRA, CAPACIDADE NOMINAL 400 L, CAPACIDADE DE MISTURA 280 L, MOTOR ELETRICO TRIFASICO 220/380 V, POTENCIA 2 CV, SEM CARREGADOR	0,00000322	R\$ 4.914,0800	R\$ 0,0000	R\$ 0,0000	R\$ 4.914,0800	R\$ 4.914,0800	R\$ 0,0000	R\$ 0,02	0,00%	
<input type="checkbox"/>	SINAPI	00040271	LOCACAO DE APRUMADOR METALICO DE PILAR, COM ALTURA E ANGULO REGULAVEIS, EXTENSAO DE *1,50* A *2,80* M	0,37828000	R\$ 14,5400	R\$ 0,0000	R\$ 0,0000	R\$ 14,5400	R\$ 14,5400	R\$ 0,0000	R\$ 5,50	0,11%	
<input type="checkbox"/>	SINAPI	00040287	LOCACAO DE BARRA DE ANCORAGEM DE 0,80 A 1,20 M DE EXTENSAO, COM ROSCA DE 5/8", INCLUINDO PORCA E FLANGE	1,51505000	R\$ 5,6000	R\$ 0,0000	R\$ 0,0000	R\$ 5,6000	R\$ 5,6000	R\$ 0,0000	R\$ 8,48	0,18%	
<input type="checkbox"/>	SINAPI	00010749	LOCACAO DE ESCORA METALICA TELESCOPICA, COM ALTURA REGULAVEL DE *1,80* A *3,20* M, COM CAPACIDADE DE CARGA DE NO MINIMO 1000 KGF (10 KN), INCLUSO TRIPE E FORCADO	1,97309000	R\$ 16,8600	R\$ 0,0000	R\$ 0,0000	R\$ 16,8600	R\$ 16,8600	R\$ 0,0000	R\$ 33,27	0,70%	
<input type="checkbox"/>	SINAPI	00040275	LOCACAO DE VIGA SANDUICHE METALICA VAZADA PARA TRAVAMENTO DE PILARES, ALTURA DE *8* CM, LARGURA DE *6* CM E EXTENSAO DE 2 M	0,75849000	R\$ 15,2000	R\$ 0,0000	R\$ 0,0000	R\$ 15,2000	R\$ 15,2000	R\$ 0,0000	R\$ 11,53	0,24%	
<input type="checkbox"/>	SINAPI	00014618	SERRA CIRCULAR DE BANCADA COM MOTOR ELETRICO, POTENCIA DE *1600* W, PARA DISCO DE DIAMETRO DE 10" (250 MM)	0,00015596	R\$ 1.203,3000	R\$ 0,0000	R\$ 0,0000	R\$ 1.203,3000	R\$ 1.203,3000	R\$ 0,0000	R\$ 0,19	0,00%	

	FONTE	CÓDIGO	NOME	QUANTIDADE	VALOR OFICIAL			VALOR UTILIZADO			VALOR TOTAL	PESO	
					GERAL	PRODUTIVO	IMPRODUTIVO	GERAL	PRODUTIVO	IMPRODUTIVO			
<input type="checkbox"/>	SINAPI	00013896	VIBRADOR DE IMERSAO, DIAMETRO DA PONTEIRA DE *45* MM, COM MOTOR ELETRICO TRIFASICO DE 2 HP (2 CV)	0,00004470	R\$ 3.626,4700	R\$ 0,0000	R\$ 0,0000	R\$ 3.626,4700	R\$ 3.626,4700	R\$ 0,0000	R\$ 0,16	0,00%	



ESTADO DO RIO GRANDE DO NORTE
PREFEITURA MUNICIPAL DE LAGOA DE PEDRAS
Endereço: R. Cel. Francisco Tomaz, 99, Lagoa de Pedras - RN, 59244-000
CNPJ : 08.143.026/0001-09 , Telefone: (84) 3692-0175,
E-mail: prefeituralagoapedras@gmail.com

CRONOGRAMA FÍSICO FINANCEIRO

Item	Descrição	VALOR	0-30 DIAS		30-60 DIAS		60-90 DIAS		90-120 DIAS		120-150 DIAS	
1	Construção de destacamento de Polícia do Município de Lagoa de Pedras-RN.	R\$ 429.742,44	20%	R\$ 85.948,49	20%	R\$ 85.948,49	20%	R\$ 85.948,49	20%	R\$ 85.948,49	20%	R\$ 85.948,49
TOTAL SIMPLES		R\$ 429.742,44	20,00%	R\$ 85.948,49	20,00%	R\$ 85.948,49	20,00%	R\$ 85.948,49	20,00%	R\$ 85.948,49	20,00%	R\$ 85.948,49
TOTAL ACUMULADO			20,00%	R\$ 85.948,49	40,00%	R\$ 171.896,98	60,00%	R\$ 257.845,47	80,00%	R\$ 343.793,95	100,00%	R\$ 429.742,44

MARIA HELENA Assinado de forma
digital por MARIA
BEZERRA DE HELENA BEZERRA DE
OLIVEIRA OLIVEIRA
SILVA:0721329
9425 425 SILVA:07213299425
Dados: 2025.09.17
11:31:04 -03'00'

Nº OPERAÇÃO	Nº SICONV	PROPONENTE / TOMADOR
0	0	MUNICÍPIO DE LAGOA DE PEDRAS/ RN

APELIDO DO EMPREENDIMENTO / DESCRIÇÃO DO LOTE

Construção de destacamento de Polícia do Município de Lagoa de Pedras-RN. / Construção de destacamento de Polícia do Município de Lagoa de

Conforme legislação tributária municipal, definir estimativa de percentual da base de cálculo para o ISS:	40,00%
Sobre a base de cálculo, definir a respectiva alíquota do ISS (entre 2% e 5%):	5,00%

BDI 1
TIPO DE OBRA

Construção de Praças Urbanas, Rodovias, Ferrovias e recapeamento e pavimentação de vias urbanas

Itens	Siglas	% Adotado
Administração Central	AC	3,92%
Seguro e Garantia	SG	0,40%
Risco	R	0,50%
Despesas Financeiras	DF	1,02%
Lucro	L	6,64%
Tributos (impostos COFINS 3%, e PIS 0,65%)	CP	3,65%
Tributos (ISS, variável de acordo com o município)	ISS	2,00%
Tributos (Contribuição Previdenciária sobre a Receita Bruta - 0% ou 4,5% - Desoneração)	CPRB	4,50%
BDI SEM desoneração (Fórmula Acórdão TCU)	BDI PAD	19,68%
BDI COM desoneração	BDI DES	25,68%

Os valores de BDI foram calculados com o emprego da fórmula:

$$BDI = \frac{(1+AC + S + R + G) * (1 + DF) * (1+L)}{(1-CP-ISS-CRPB)} - 1$$

Declaro para os devidos fins que, conforme legislação tributária municipal, a base de cálculo deste tipo de obra corresponde à 40%, com a respectiva alíquota de 5%.

Declaro para os devidos fins que o regime de Contribuição Previdenciária sobre a Receita Bruta adotado para elaboração do orçamento foi COM Desoneração, e que esta é a alternativa mais adequada para a Administração Pública.

Observações:

LAGOA DE PEDRAS/ RN
Local
quarta-feira, 17 de setembro de 2025
Data

Responsável Técnico

Nome: MARIA HELENA BEZERRA DE OLIVEIRA SILVA

CREA/CAU: 211502646-2

ART/RRT: 0