



**ESTADO DO RIO GRANDE DO NORTE
MUNICÍPIO DE SANTO ANTÔNIO
SETOR DE LICITAÇÃO**

Rua Padre Cerveira, nº 505, Centro, Santo Antônio/RN
CEP: 59.255-000 - CNPJ (MF) nº. 08.144.800/0001-98

EDITAL DE LICITAÇÃO

CONCORRÊNCIA ELETRÔNICA Nº 003/2026

PROCESSO ADMINISTRATIVO Nº 115011/2026

A presente licitação tem como objetivo a contratação de empresa especializada para pavimentação em paralelepípedo com drenagem superficial que dá acesso as Comunidades de Timbaúba e Dois Lajedos, na Zona Rural do município de Santo Antônio/RN, em conformidade com Projetos, Memorial de Cálculo, Planilhas e demais anexos do Edital.

AVISO

Recomendamos aos licitantes a leitura atenta às condições e exigências expressas neste Edital e seus anexos, notadamente quanto às especificações técnicas elencadas para a execução do objeto do Certame.

DÚVIDAS:

E-mail: pmsa.licitacoes@gmail.com



**ESTADO DO RIO GRANDE DO NORTE
MUNICÍPIO DE SANTO ANTÔNIO
SETOR DE LICITAÇÃO**

Rua Padre Cerveira, nº 505, Centro, Santo Antônio/RN
CEP: 59.255-000 - CNPJ (MF) nº. 08.144.800/0001-98

EDITAL DA CONCORRÊNCIA ELETRÔNICA Nº 003/2026

A Prefeitura Municipal de Santo Antônio/RN, sediada na Rua Padre Cerveira, nº 505, Centro, Santo Antônio/RN, Torna público que, realizará licitação, na modalidade **Concorrência**, na forma **Eletrônica**, com critério de julgamento **MENOR PREÇO GLOBAL com o regime de execução de Empreitada por Preço UNITÁRIO**, nos termos da [Lei Federal nº 14.133, de 2021](#), LC Nº 123/06, e demais legislação aplicável e, ainda, de acordo com as condições estabelecidas neste Edital.

ÓRGÃO(S) INTERESSADO(S):	Secretaria Municipal de Segurança Pública e Defesa Social
DATA E HORA DE INÍCIO DAS PROPOSTAS:	Dia 26/02/2026 às 10h00min (horário de Brasília).
DATA E HORA LIMITE PARA IMPUGNAÇÃO E ESCLARECIMENTO:	Dia 09/03/2026 às 23h59min (horário de Brasília).
DATA E HORA FINAL DAS PROPOSTAS:	Dia 12/03/2026 às 10h00min (horário de Brasília).
DATA DE ABERTURA DAS PROPOSTAS – SESSÃO PÚBLICA:	Dia 12/03/2026 às 10h01min (horário de Brasília).
LOCAL:	www.portaldecompraspublicas.com.br
MODO DE DISPUTA	ABERTO.

DAS CONDIÇÕES ESPECÍFICAS DO EDITAL:

1. DO OBJETO:

1.1. O objeto da presente licitação é a **contratação de empresa especializada para pavimentação em paralelepípedo com drenagem superficial que dá acesso as Comunidades de Timbaúba e Dois Lajedos, na Zona Rural do município de Santo Antônio/RN**, em conformidade com Projetos, Memorial de Cálculo, Planilhas e demais anexos do Edital.

1.2. O valor global estimado pelas planilhas em anexo da licitação é de **R\$ 733.483,00 (setecentos e trinta e três mil quatrocentos e oitenta e três reais)**.

1.3. O Critério de julgamento será o de **MENOR PREÇO GLOBAL**.

2. DA PARTICIPAÇÃO NA LICITAÇÃO:

2.1. Poderão participar desta Concorrência interessados cujo ramo de atividade seja compatível com o objeto desta licitação, e que estejam com Credenciamento regular no PORTAL DE COMPRAS PUBLICAS.

2.2. Poderão participar pessoas jurídicas reunidas na forma de consórcio, nos termos e condições previstas no Art. 15 da Lei Federal nº 14.133/2021.

2.3. Será concedido tratamento favorecido para as microempresas, empresas de pequeno porte e microempreendedores individuais nos termos do [artigo 16 da Lei Federal nº 14.133, de 2021](#) e da [Lei Complementar nº 123, de 2006](#).

3. DA VISTORIA:

3.1. As empresas que assim desejar, poderá realizar vistoria, desde que agende previamente. O agendamento poderá ser solicitado pelo e-mail: pmsa.licitacoes@gmail.com;



**ESTADO DO RIO GRANDE DO NORTE
MUNICÍPIO DE SANTO ANTÔNIO
SETOR DE LICITAÇÃO**

Rua Padre Cerveira, nº 505, Centro, Santo Antônio/RN
CEP: 59.255-000 - CNPJ (MF) nº. 08.144.800/0001-98

a) A **licitante** poderá vistoriar o local onde serão executados os serviços, objeto desta **Concorrência Eletrônica**, até no máximo **02 (dois) dias úteis** antes do horário fixado para realização da licitação, para inteirar-se das condições e do grau de dificuldades existentes, por meio de engenheiro(a), devidamente credenciado(a), onde deverá apresentar declaração devidamente assinada pelo responsável legal da empresa, informando quem é o engenheiro responsável por realizar a vistoria, o qual deverá apresentar-se na **Secretaria Municipal de Transportes, Obras e Serviços Urbanos** do município Santo Antônio/RN.

3.2. nos casos que as empresas desejarem não realizar a vistoria estará tacitamente de acordo com todas as exigências, isentando a Prefeitura Municipal de Santo Antônio de quaisquer problemas durante a execução da obra por falta de conhecimento do local onde a mesma será executada.

4. DOS DOCUMENTOS NECESSÁRIOS À HABILITAÇÃO DOS PARTICIPANTES:

4.1. HABILITAÇÃO JURÍDICA:

4.1.1. No caso de empresário individual: inscrição no Registro Público de Empresas Mercantis, a cargo da Junta Comercial da respectiva sede;

4.1.2. Em se tratando de microempreendedor individual – MEI: Certificado da Condição de Microempreendedor Individual - CCMEI, cuja aceitação ficará condicionada à verificação da autenticidade no sítio: www.portaldoempreendedor.gov.br;

4.1.3. No caso de sociedade empresária ou empresa individual de responsabilidade limitada - EIRELI: ato constitutivo, estatuto ou contrato social em vigor, devidamente registrado na Junta Comercial da respectiva sede, acompanhado de documento comprobatório de seus administradores;

4.1.4. Inscrição no Registro Público de Empresas Mercantis onde opera, com averbação no Registro onde tem sede a matriz, no caso de ser o participante sucursal, filial ou agência;

4.1.5. No caso de sociedade simples: inscrição do ato constitutivo no Registro Civil das Pessoas Jurídicas do local de sua sede, acompanhada de prova da indicação dos seus administradores;

4.1.6. No caso de cooperativa: ata de fundação e estatuto social em vigor, com a ata da assembleia que o aprovou, devidamente arquivado na Junta Comercial ou inscrito no Registro Civil das Pessoas Jurídicas da respectiva sede, bem como o registro de que trata o art. 107 da Lei nº 5.764, de 1971;

4.1.7. No caso de empresa ou sociedade estrangeira em funcionamento no País: decreto de autorização;

4.1.8. Os documentos acima deverão estar acompanhados de todas as alterações ou da consolidação respectiva.

4.2. REGULARIDADE FISCAL, SOCIAL E TRABALHISTA:

4.2.1. CNPJ - Prova de inscrição no Cadastro Nacional de Pessoas Jurídicas ou no Cadastro de Pessoas Físicas, conforme o caso;

4.2.2. Prova de regularidade fiscal perante a **Fazenda Nacional**, mediante apresentação de certidão expedida conjuntamente pela Secretaria da Receita Federal do Brasil (RFB) e pela Procuradoria-Geral da Fazenda Nacional (PGFN), referente a todos os créditos tributários federais e à Dívida Ativa da União (DAU) por elas administrados, inclusive aqueles relativos à Seguridade



**ESTADO DO RIO GRANDE DO NORTE
MUNICÍPIO DE SANTO ANTÔNIO
SETOR DE LICITAÇÃO**

Rua Padre Cerveira, nº 505, Centro, Santo Antônio/RN
CEP: 59.255-000 - CNPJ (MF) nº. 08.144.800/0001-98

Social, nos termos da Portaria Conjunta nº 1.751, de 02/10/2014, do Secretário da Receita Federal do Brasil e da Procuradora-Geral da Fazenda Nacional.

4.2.3. Prova de regularidade com o Fundo de Garantia do Tempo de Serviço (FGTS);

4.2.4. Prova de inexistência de débitos inadimplidos perante a **justiça do trabalho**, mediante a apresentação de certidão negativa ou positiva com efeito de negativa, nos termos do Título VII-A da Consolidação das Leis do Trabalho, aprovada pelo Decreto-Lei nº 5.452, de 1º de maio de 1943;

4.2.5. Prova de regularidade junto à **Fazenda Estadual**, através da Certidão Negativa conjunta junto aos Tributos Estaduais, emitida pela Secretaria da Fazenda Estadual onde a empresa for sediada;

4.2.6. Prova de regularidade junto à **Fazenda Municipal**, através da Certidão Negativa junto aos Tributos Municipais, emitida pela Secretaria da Fazenda Municipal onde a empresa for sediada;

4.2.7. Caso o licitante seja considerado isento dos tributos estaduais relacionados ao objeto licitatório, deverá comprovar tal condição mediante declaração da Fazenda Estadual do seu domicílio ou sede, ou outra equivalente, na forma da lei;

4.2.8. Caso o licitante detentor do menor preço seja qualificado como microempresa ou empresa de pequeno porte deverá apresentar toda a documentação exigida para efeito de comprovação de regularidade fiscal, mesmo que esta apresente alguma restrição, sob pena de inabilitação.

4.2.9. A existência de restrição relativamente à regularidade fiscal e trabalhista não impede que a licitante qualificada como microempresa ou empresa de pequeno porte seja declarada vencedora, uma vez que atenda a todas as demais exigências do edital.

4.2.10. Caso a proposta mais vantajosa seja ofertada por licitante qualificada como microempresa ou empresa de pequeno porte, e uma vez constatada a existência de alguma restrição no que tange à regularidade fiscal e trabalhista, a mesma será convocada para, no prazo de 5 (cinco) dias úteis, após a declaração do vencedor, comprovar a regularização. O prazo poderá ser prorrogado por igual período, a critério da administração pública, quando requerida pelo licitante, mediante apresentação de justificativa.

4.2.11. A não-regularização fiscal e trabalhista no prazo previsto no subitem anterior acarretará a inabilitação do licitante, sem prejuízo das sanções previstas neste Edital, sendo facultada a convocação dos licitantes remanescentes, na ordem de classificação. Se, na ordem de classificação, seguir-se outra microempresa, empresa de pequeno porte ou sociedade cooperativa com alguma restrição na documentação fiscal e trabalhista, será concedido o mesmo prazo para regularização.

4.3. QUALIFICAÇÃO ECONÔMICO-FINANCEIRA:

4.3.1. Certidão Negativa de Falência expedida pelo distribuidor da sede do fornecedor, datado dos últimos 30 (trinta) dias, ou que esteja dentro do prazo de validade expresso na própria Certidão.

4.3.2. Balanço Patrimonial, Demonstrações de Resultado de Exercício e demais demonstrações contábeis dos 02 (dois) últimos exercícios sociais, comprovando:

4.3.3. O balanço patrimonial e as demonstrações contábeis deverão estar assinada por Contador ou por outro profissional equivalente, devidamente registrado no Conselho Regional de Contabilidade;



**ESTADO DO RIO GRANDE DO NORTE
MUNICÍPIO DE SANTO ANTÔNIO
SETOR DE LICITAÇÃO**

Rua Padre Cerveira, nº 505, Centro, Santo Antônio/RN
CEP: 59.255-000 - CNPJ (MF) nº. 08.144.800/0001-98

4.3.4. É admissível o balanço intermediário, se decorrer de lei ou contrato social/estatuto social.

4.3.5. A comprovação da situação financeira da empresa será constatada mediante obtenção de índices de Liquidez Geral (LG), Solvência Geral (SG) e Liquidez Corrente (LC), superiores a 1 (um) resultantes da aplicação das fórmulas:

LG $\frac{\text{Ativo Circulante} + \text{Realizável a Longo Prazo}}$

=

$\frac{\text{Passivo Circulante} + \text{Passivo Não Circulante}}$

SG $\frac{\text{Ativo Total}}$

=

$\frac{\text{Passivo Circulante} + \text{Passivo Não Circulante}}$

LC $\frac{\text{Ativo Circulante}}$

=

$\frac{\text{Passivo Circulante}}$

4.3.6. **Observação: O balanço patrimonial poderá ser apresentado também por SPED contábil, nos termos da Lei.**

4.4. QUALIFICAÇÃO TÉCNICA:

4.4.1 Registro ou inscrição da empresa licitante e do(s) seu(s) responsável(is) técnico(s) no CREA (Conselho Regional de Engenharia e Agronomia) e/ou CAU (Conselho de Arquitetura e Urbanismo), conforme as áreas de atuação previstas no Projeto Básico, em plena validade;

4.4.2 **Comprovação da capacitação técnico-profissional**, mediante apresentação de Certidão de Acervo Técnico – CAT, expedida pelo CREA ou CAU da região pertinente, nos termos da legislação aplicável, em nome do(s) responsável(is) técnico(s) e/ou membros da equipe técnica que participarão da obra, que demonstre a Anotação de Responsabilidade Técnica - ART ou o Registro de Responsabilidade Técnica - RRT, relativo à execução dos serviços objeto dessa Concorrência Eletrônica;

4.4.3 **Capacidade técnico- operacional:** atestado (anotação) de capacidade técnica em nome da empresa licitante, que comprove ter a licitante executado serviço (s) compatível (is) (semelhantes) em características com o objeto desta Concorrência Eletrônica.

4.4.4 A licitante deve disponibilizar todas as informações necessárias à comprovação da legitimidade dos atestados solicitados ou declarações, podendo apresentar mediante solicitação do agente de contratação, dentre outros documentos, cópia do contrato que deu suporte à contratação, Notas Fiscais/Faturas, Notas de Empenho, endereço atual da contratante e local em que foram prestados os serviços, sendo que estas e outras informações complementares poderão ser requeridas mediante diligência.

4.5 Sob pena de inabilitação, **todos os documentos apresentados** para habilitação deverão estar;

4.5.1 Em nome da **licitante**, e, obrigatoriamente, com número do CNPJ e endereço respectivo, observando-se que:

- a) Se a **licitante** for a matriz, todos os documentos deverão estar em nome da matriz; ou
- b) Se a **licitante** for a filial, todos os documentos deverão estar em nome da filial;



**ESTADO DO RIO GRANDE DO NORTE
MUNICÍPIO DE SANTO ANTÔNIO
SETOR DE LICITAÇÃO**

Rua Padre Cerveira, nº 505, Centro, Santo Antônio/RN
CEP: 59.255-000 - CNPJ (MF) nº. 08.144.800/0001-98

c) Serão dispensados da filial aqueles documentos que, pela própria natureza, comprovadamente, forem emitidos somente em nome da matriz, quando estes deverão ser apresentados;

d) Os atestados de capacidade técnica/responsabilidade técnica poderão ser apresentados em nome e com CNPJ da matriz e/ou da(s) filial(ais) da **licitante**.

4.5.2 Datados dos últimos **60 (sessenta)** dias até a data da abertura da sessão, quando não tiver prazo estabelecido pelo órgão/empresa competente expedidor(a), ficando estipulado que não se enquadram no referido prazo os documentos que, pela própria natureza, não apresentam prazo de validade, como por exemplo, os atestados de capacidade (responsabilidade) técnica.

DAS CONDIÇÕES GERAIS DO EDITAL:

5. DO CREDENCIAMENTO:

5.1. O Credenciamento é o nível básico do Registro Cadastral no **PORTAL DE COMPRAS PÚBLICAS** que permite a participação dos interessados na modalidade LICITATÓRIA PREGÃO, em sua FORMA ELETRÔNICA.

5.2. O cadastro deverá ser feito no Portal de Compras Públicas, no sítio www.portaldecompraspublicas.com.br;

5.3. O credenciamento junto ao provedor do sistema implica a responsabilidade do licitante ou de seu representante legal e a presunção de sua capacidade técnica para realização das transações inerentes a este Pregão.

5.4. O licitante responsabiliza-se exclusiva e formalmente pelas transações efetuadas em seu nome, assume como firmes e verdadeiras suas propostas e seus lances, inclusive os atos praticados diretamente ou por seu representante, excluída a responsabilidade do provedor do sistema ou do órgão ou entidade promotora da licitação por eventuais danos decorrentes de uso indevido das credenciais de acesso, ainda que por terceiros.

5.5. É de responsabilidade do cadastrado conferir a exatidão dos seus dados cadastrais no **PORTAL DE COMPRAS PÚBLICAS** e mantê-los atualizados junto aos órgãos responsáveis pela informação, devendo proceder, imediatamente, à correção ou à alteração dos registros tão logo identifique incorreção ou aqueles se tornem desatualizados.

5.6. A não observância do disposto no subitem anterior poderá ensejar desclassificação no momento da habilitação.

6. DA IMPOSSIBILIDADE DE PARTICIPAÇÃO NA LICITAÇÃO:

6.1. Não poderão disputar esta licitação:

6.1.1. Os licitantes que não atendam às condições deste Edital e seu(s) anexo(s);

6.1.2. Os licitantes que se enquadrem no [Art. 14, da Lei Federal nº 14.133/21](#).

6.1.3. Os agentes públicos de órgão ou da entidade licitante ou contratante, nos termos do [§ 1º do art. 9º da Lei Federal n.º 14.133, de 2021](#).

7. DA APRESENTAÇÃO DA PROPOSTA E DOS DOCUMENTOS DE HABILITAÇÃO:

7.1. Na presente licitação, a fase de habilitação sucederá as fases de apresentação de propostas e lances e de julgamento.



**ESTADO DO RIO GRANDE DO NORTE
MUNICÍPIO DE SANTO ANTÔNIO
SETOR DE LICITAÇÃO**

Rua Padre Cerveira, nº 505, Centro, Santo Antônio/RN
CEP: 59.255-000 - CNPJ (MF) nº. 08.144.800/0001-98

7.2. Os licitantes encaminharão, exclusivamente por meio do sistema eletrônico, a proposta com o preço ou o percentual de desconto, conforme o critério de julgamento adotado neste Edital, até a data e o horário estabelecidos para abertura da sessão pública.

7.3. No cadastramento da proposta inicial, o licitante declarará, em campo próprio do sistema, que:

7.3.1. está ciente e concorda com as condições contidas no edital e seus anexos, bem como de que a proposta apresentada compreende a integralidade dos custos para atendimento dos direitos trabalhistas assegurados na Constituição Federal, nas leis trabalhistas, nas normas infralegais, nas convenções coletivas de trabalho e nos termos de ajustamento de conduta vigentes na data de sua entrega em definitivo e que cumpre plenamente os requisitos de habilitação definidos no instrumento convocatório;

7.3.2. não emprega menor de 18 anos em trabalho noturno, perigoso ou insalubre e não emprega menor de 16 anos, salvo menor, a partir de 14 anos, na condição de aprendiz, nos termos do [artigo 7º, XXXIII, da Constituição](#);

7.3.3. não possui, em sua cadeia produtiva, empregados executando trabalho degradante ou forçado, observando o disposto nos [incisos III e IV do art. 1º e no inciso III do art. 5º da Constituição Federal](#);

7.3.4. cumpre as exigências de reserva de cargos para pessoa com deficiência e para reabilitado da Previdência Social, previstas em lei e em outras normas específicas.

7.4. O licitante organizado em cooperativa deverá declarar, ainda, em campo próprio do sistema eletrônico, que cumpre os requisitos estabelecidos no [artigo 16 da Lei Federal nº 14.133, de 2021](#).

7.5. O fornecedor enquadrado como microempresa, empresa de pequeno porte ou sociedade cooperativa deverá declarar, ainda, em campo próprio do sistema eletrônico, que cumpre os requisitos estabelecidos no [artigo 3º da Lei Complementar nº 123, de 2006](#), estando apto a usufruir do tratamento favorecido estabelecido em seus [arts. 42 a 49](#), observado o disposto nos [§§ 1º ao 3º do art. 4º, da Lei Federal n.º 14.133, de 2021](#).

7.5.1. no item exclusivo para participação de microempresas e empresas de pequeno porte, a assinalação do campo “não” impedirá o prosseguimento no certame, para aquele item;

7.5.2. nos itens em que a participação não for exclusiva para microempresas e empresas de pequeno porte, a assinalação do campo “não” apenas produzirá o efeito de o licitante não ter direito ao tratamento favorecido previsto na [Lei Complementar nº 123, de 2006](#), mesmo que microempresa, empresa de pequeno porte ou sociedade cooperativa.

7.6. A falsidade da declaração de que trata os itens 7.3 ou 7.5 sujeitará o licitante às sanções previstas na [Título IV, da Lei nº 14.133, de 2021](#), e neste Edital.

7.7. Os licitantes poderão retirar ou substituir a proposta ou, na hipótese de a fase de habilitação anteceder as fases de apresentação de propostas e lances e de julgamento, os documentos de habilitação anteriormente inseridos no sistema, até a abertura da sessão pública.

7.8. Não haverá ordem de classificação na etapa de apresentação da proposta e dos documentos de habilitação pelo licitante, o que ocorrerá somente após os procedimentos de abertura da sessão pública e da fase de envio de lances.

7.9. Desde que disponibilizada a funcionalidade no sistema, o licitante poderá parametrizar o seu valor final mínimo ou o seu percentual de desconto máximo quando do cadastramento da proposta e obedecerá às seguintes regras:



**ESTADO DO RIO GRANDE DO NORTE
MUNICÍPIO DE SANTO ANTÔNIO
SETOR DE LICITAÇÃO**

Rua Padre Cerveira, nº 505, Centro, Santo Antônio/RN
CEP: 59.255-000 - CNPJ (MF) nº. 08.144.800/0001-98

7.9.1. valor superior a lance já registrado pelo fornecedor no sistema, quando adotado o critério de julgamento por menor preço; e

7.9.2. percentual de desconto inferior a lance já registrado pelo fornecedor no sistema, quando adotado o critério de julgamento por maior desconto.

7.10. Caberá ao licitante interessado em participar da licitação acompanhar as operações no sistema eletrônico durante o processo licitatório e se responsabilizar pelo ônus decorrente da perda de negócios diante da inobservância de mensagens emitidas pela Administração ou de sua desconexão.

7.11. Quando permitida a participação de consórcio de empresas, a habilitação técnica será feita por meio do somatório dos quantitativos de cada consorciado e, para efeito de habilitação econômico-financeira, será observado o somatório dos valores de cada consorciado.

7.12. Se o consórcio não for formado integralmente por microempresas ou empresas de pequeno porte, haverá um acréscimo de 10% (dez por cento) para o consórcio em relação ao valor exigido para os licitantes individuais.

8. DO PREENCHIMENTO DA PROPOSTA:

8.1. O licitante deverá enviar sua proposta mediante o preenchimento, no sistema eletrônico, dos seguintes campos:

8.1.1. Valor unitário e total para cada item ou lote de itens (conforme o caso), em moeda corrente nacional;

8.1.2. Descrição do objeto, contendo as informações similares à especificação do Termo de Referência;

8.2. Nos valores propostos deverão estar inclusos todos os custos operacionais, encargos previdenciários, trabalhistas, tributários, comerciais e quaisquer outros que incidam direta ou indiretamente na execução do objeto.

8.3. Os preços ofertados, tanto na proposta inicial, quanto na etapa de lances, serão de exclusiva responsabilidade do licitante, não lhe assistindo o direito de pleitear qualquer alteração, sob alegação de erro, omissão ou qualquer outro pretexto.

8.4. A apresentação das propostas implica obrigatoriedade do cumprimento das disposições nelas contidas, em conformidade com o que dispõe o Edital e seus Anexos, assumindo o proponente o compromisso de executar o objeto licitado nos seus termos, bem como de fornecer os materiais, equipamentos, ferramentas e utensílios necessários, em quantidades e qualidades adequadas à perfeita execução contratual, promovendo, quando requerido, sua substituição.

8.5. O prazo de validade da proposta não será inferior a **60 (sessenta)** dias, a contar da data de sua apresentação.

8.6. Juntamente com a sua proposta, o licitante deverá apresentar comprovação do recolhimento de quantia a título de garantia de proposta, como requisito de pré-habilitação, nos termos do Art. 58 da Lei Federal nº 14.133/2021.

8.6.1. A GARANTIA DE PROPOSTA deverá ser de 1% (um por cento) do valor estimado para a contratação.

8.6.2. A garantia de proposta poderá ser prestada nas modalidades de que trata o §1º do art. 96 da Lei nº 14.133/2021.



**ESTADO DO RIO GRANDE DO NORTE
MUNICÍPIO DE SANTO ANTÔNIO
SETOR DE LICITAÇÃO**

Rua Padre Cerveira, nº 505, Centro, Santo Antônio/RN
CEP: 59.255-000 - CNPJ (MF) nº. 08.144.800/0001-98

9. DA ABERTURA DA SESSÃO, CLASSIFICAÇÃO DAS PROPOSTAS E FORMULAÇÃO DE LANCES:

9.1. A abertura da presente licitação dar-se-á automaticamente em sessão pública, por meio de sistema eletrônico, na data, horário e local indicados neste Edital.

9.2. Os licitantes poderão retirar ou substituir a proposta ou os documentos de habilitação, quando for o caso, anteriormente inseridos no sistema, até a abertura da sessão pública.

9.2.1. Será desclassificada a proposta que identifique o licitante.

9.2.2. A desclassificação será sempre fundamentada e registrada no sistema, com acompanhamento em tempo real por todos os participantes.

9.3. O sistema ordenará automaticamente as propostas classificadas, sendo que somente estas participarão da fase de lances.

9.4. O sistema disponibilizará campo próprio para troca de mensagens entre o Agente de Contratação e os licitantes.

9.5. Iniciada a etapa competitiva, os licitantes deverão encaminhar lances exclusivamente por meio de sistema eletrônico, sendo imediatamente informados do seu recebimento e do valor consignado no registro.

9.6. Os licitantes poderão oferecer lances sucessivos, observando o horário fixado para abertura da sessão e as regras estabelecidas nesse Edital.

9.7. O licitante somente poderá oferecer lance *de valor inferior* ao último por ele ofertado e registrado pelo sistema.

9.8. O intervalo mínimo de diferença de valores entre os lances, que incidirá tanto em relação aos lances intermediários quanto em relação à proposta que cobrir a melhor oferta deverá ser de **R\$ 100,00 (cem reais)**.

9.9. O licitante poderá, uma única vez, excluir seu último lance ofertado, no intervalo de quinze segundos após o registro no sistema, na hipótese de lance inconsistente ou inexecutável.

9.10. O procedimento seguirá de acordo com o modo de disputa **ABERTO**.

9.11. Na fase de lances na Concorrência Eletrônica no modo de disputa “aberto”, os licitantes apresentarão lances públicos e sucessivos, com prorrogações.

9.11.1. A etapa de lances da sessão pública terá duração de dez minutos e, após isso, será prorrogada automaticamente pelo sistema quando houver lance ofertado nos últimos 02 (dois) minutos do período de duração da sessão pública.

9.11.2. A prorrogação automática da etapa de lances, de que trata o subitem anterior, será de dois minutos e ocorrerá sucessivamente sempre que houver lances enviados nesse período de prorrogação, inclusive no caso de lances intermediários.

9.11.3. Não havendo novos lances na forma estabelecida nos itens anteriores, a sessão pública encerrar-se-á automaticamente, e o sistema ordenará e divulgará os lances conforme a ordem final de classificação.

9.11.4. Definida a melhor proposta, se a diferença em relação à proposta classificada em segundo lugar for de pelo menos 5% (cinco por cento), o Agente de Contratação, poderá admitir o reinício da disputa aberta, para a definição das demais colocações.

9.11.5. Após o reinício previsto no item supra, os licitantes serão convocados para apresentar lances intermediários.

9.12. Não serão aceitos dois ou mais lances de mesmo valor, prevalecendo aquele que for recebido e registrado primeiro.



**ESTADO DO RIO GRANDE DO NORTE
MUNICÍPIO DE SANTO ANTÔNIO
SETOR DE LICITAÇÃO**

Rua Padre Cerveira, nº 505, Centro, Santo Antônio/RN
CEP: 59.255-000 - CNPJ (MF) nº. 08.144.800/0001-98

9.13. Durante o transcurso da sessão pública, os licitantes serão informados, em tempo real, do valor do menor lance registrado, vedada a identificação do licitante.

9.14. No caso de desconexão com o Agente de Contratação, no decorrer da etapa competitiva da Concorrência, o sistema eletrônico poderá permanecer acessível aos licitantes para a recepção dos lances.

9.15. Quando a desconexão do sistema eletrônico para o Agente de Contratação persistir por tempo superior a 10 (dez) minutos, a sessão pública será suspensa e reiniciada somente após decorridas vinte e quatro horas da comunicação do fato pelo Operador do Sistema aos participantes, no sítio eletrônico: www.portaldecompraspublicas.com.br.

9.16. Caso o licitante não apresente lances, concorrerá com o valor de sua proposta.

9.17. Em relação a itens não exclusivos para participação de microempresas e empresas de pequeno porte, uma vez encerrada a etapa de lances, será efetivada a verificação automática, junto à Receita Federal, do porte da entidade empresarial. O sistema identificará em coluna própria as microempresas e empresas de pequeno porte participantes, procedendo à comparação com os valores da primeira colocada, se esta for empresa de maior porte, assim como das demais classificadas, para o fim de aplicar-se o disposto nos [arts. 44 e 45 da Lei Complementar nº 123, de 2006](#), regulamentada pelo [Decreto nº 8.538, de 2015](#).

9.17.1. Nessas condições, as propostas de microempresas e empresas de pequeno porte que se encontrarem na faixa de até 10% (dez por cento) acima da melhor proposta ou melhor lance serão consideradas empatadas com a primeira colocada.

9.17.2. A melhor classificada nos termos do subitem anterior terá o direito de encaminhar uma última oferta para desempate, obrigatoriamente em valor inferior ao da primeira colocada, no prazo de 5 (cinco) minutos controlados pelo sistema, contados após a comunicação automática para tanto.

9.17.3. Caso a microempresa ou a empresa de pequeno porte melhor classificada desista ou não se manifeste no prazo estabelecido, serão convocadas as demais licitantes microempresa e empresa de pequeno porte que se encontrem naquele intervalo de 10% (dez por cento), na ordem de classificação, para o exercício do mesmo direito, no prazo estabelecido no subitem anterior.

9.18. Encerrada a etapa de envio de lances da sessão pública, na hipótese da proposta do primeiro colocado permanecer acima do preço máximo definido para a contratação, o Agente de Contratação poderá negociar condições mais vantajosas, após definido o resultado do julgamento.

9.18.1. A negociação poderá ser feita com os demais licitantes, segundo a ordem de classificação inicialmente estabelecida, quando o primeiro colocado, mesmo após a negociação, for desclassificado em razão de sua proposta permanecer acima do preço máximo definido pela Administração.

9.18.2. A negociação será realizada por meio do sistema, podendo ser acompanhada pelos demais licitantes.

9.18.3. O resultado da negociação será divulgado a todos os licitantes e anexado aos autos do processo licitatório

9.18.4. O Agente de Contratação solicitará ao licitante mais bem classificado que, no prazo não inferior a 2 (duas) horas, envie a proposta adequada ao último lance ofertado após a negociação realizada, acompanhada, se for o caso, dos documentos complementares, quando necessários à confirmação daqueles exigidos neste Edital e já apresentados.

9.18.5. É facultado ao Agente de Contratação prorrogar o prazo estabelecido, a partir de solicitação fundamentada feita no chat pelo licitante, antes de findo o prazo.



**ESTADO DO RIO GRANDE DO NORTE
MUNICÍPIO DE SANTO ANTÔNIO
SETOR DE LICITAÇÃO**

Rua Padre Cerveira, nº 505, Centro, Santo Antônio/RN
CEP: 59.255-000 - CNPJ (MF) nº. 08.144.800/0001-98

9.19. Após a negociação do preço, o Agente de Contratação iniciará a fase de aceitação e julgamento da proposta.

10. DA FASE DE JULGAMENTO:

10.1. Encerrada a etapa de negociação, o Agente de Contratação verificará se o licitante provisoriamente classificado em primeiro lugar atende às condições de participação no certame, conforme previsto no [art. 14 da Lei Federal nº 14.133/2021](#), especialmente quanto à existência de sanção que impeça a participação no certame ou a futura contratação, mediante a consulta aos seguintes cadastros:

- a) Lista de Inidôneos, mantida pelo Tribunal de Contas da União – TCU <https://contas.tcu.gov.br/ords/f?p=1660:3:0>
- b) Cadastro Nacional de Condenações Cíveis por Atos de Improbidade Administrativa, mantido pelo Conselho Nacional de Justiça (www.cnj.jus.br/improbidade_adm/consultar_requerido.php); e
- c) Cadastro Nacional de Empresas Inidôneas e Suspensas – CEIS e o Cadastro Nacional de Empresas Punidas – CNEP (www.portaldatransparencia.gov.br/).

10.2. A consulta aos cadastros será realizada em nome da empresa licitante e também de seu sócio majoritário, por força da vedação de que trata o [artigo 12 da Lei Federal nº 8.429, de 1992](#).

10.3. Caso conste na Consulta de Situação do licitante a existência de Ocorrências Impeditivas Indiretas, o Agente de Contratação diligenciará para verificar se houve fraude por parte das empresas apontadas no Relatório de Ocorrências Impeditivas Indiretas.

10.3.1. A tentativa de burla será verificada por meio dos vínculos societários, linhas de fornecimento similares, dentre outros.

10.3.2. O licitante será convocado para manifestação previamente a uma eventual desclassificação.

10.3.3. Constatada a existência de sanção, o licitante será reputado inabilitado, por falta de condição de participação.

10.4. Caso atendidas as condições de participação, será iniciado o procedimento de habilitação.

10.5. Caso o licitante provisoriamente classificado em primeiro lugar tenha se utilizado de algum tratamento favorecido às ME/EPPs, o Agente de Contratação verificará se faz jus ao benefício, em conformidade com a LC nº123/06.

10.6. Verificadas as condições de participação e de utilização do tratamento favorecido, o Agente de Contratação examinará a proposta classificada em primeiro lugar quanto à adequação ao objeto e à compatibilidade do preço em relação ao máximo estipulado para contratação neste Edital e em seus anexos.

10.7. Será desclassificada a proposta vencedora que:

10.7.1. Se enquadrarem nos casos previstos no [Art. 59, da Lei Federal nº 14.133/21](#).

10.8. Terão presunção relativa de inexecuibilidade as propostas cujos valores forem inferiores a 75% (setenta e cinco por cento) do valor orçado pela Administração.

10.9. Na hipótese de presunção relativa de inexecuibilidade que se refere o item anterior ou em caso da necessidade de esclarecimentos complementares, a Administração Municipal poderá realizar diligências para aferir a exequibilidade das propostas ou exigir dos licitantes que ela seja demonstrada, nos termos do §2º do art. 59 da Lei Federal nº 14.133/2021 c/c Acórdãos 465/2024 e 803/2024 – Plenário TCU.



**ESTADO DO RIO GRANDE DO NORTE
MUNICÍPIO DE SANTO ANTÔNIO
SETOR DE LICITAÇÃO**

Rua Padre Cerveira, nº 505, Centro, Santo Antônio/RN
CEP: 59.255-000 - CNPJ (MF) nº. 08.144.800/0001-98

10.10. Caso o custo global estimado do objeto licitado tenha sido decomposto em seus respectivos custos unitários por meio de Planilha de Custos e Formação de Preços elaborada pela Administração, o licitante classificado em primeiro lugar será convocado para apresentar Planilha por ele elaborada, com os respectivos valores adequados ao valor final da sua proposta, sob pena de não aceitação da proposta.

10.11. Erros no preenchimento da planilha não constituem motivo para a desclassificação da proposta. A planilha poderá ser ajustada pelo fornecedor, no prazo indicado pelo sistema, desde que não haja majoração do preço.

10.11.1. O ajuste de que trata este dispositivo se limita a sanar erros ou falhas que não alterem a substância das propostas;

10.11.2. Considera-se erro no preenchimento da planilha passível de correção a indicação de recolhimento de impostos e contribuições na forma do Simples Nacional, quando não cabível esse regime.

11. DA FASE DE HABILITAÇÃO:

11.1. Os documentos exigidos para fins de habilitação poderão ser apresentados em original, por cópia ou por emitidos pela internet.

11.2. Os documentos exigidos para fins de habilitação poderão ser substituídos por registro cadastral emitido por órgão ou entidade pública, desde que o registro tenha sido feito em obediência ao disposto na Lei Federal nº 14.133/2021.

11.3. Será verificado se o licitante apresentou declaração de que atende aos requisitos de habilitação, e o declarante responderá pela veracidade das informações prestadas, na forma da lei ([art. 63, I, da Lei Federal nº 14.133/2021](#)).

11.4. Será verificado se o licitante apresentou no sistema, sob pena de inabilitação, a declaração de que cumpre as exigências de reserva de cargos para pessoa com deficiência e para reabilitado da Previdência Social, previstas em lei e em outras normas específicas.

11.5. O licitante deverá apresentar, sob pena de desclassificação, declaração de que suas propostas econômicas compreendem a integralidade dos custos para atendimento dos direitos trabalhistas assegurados na Constituição Federal, nas leis trabalhistas, nas normas infralegais, nas convenções coletivas de trabalho e nos termos de ajustamento de conduta vigentes na data de entrega das propostas.

11.5.1. Somente haverá a necessidade de comprovação do preenchimento de requisitos mediante apresentação dos documentos originais não-digitais, quando houver dúvida em relação à integridade do documento digital ou quando a lei expressamente o exigir.

11.6. É de responsabilidade do licitante conferir a exatidão dos seus dados cadastrais e mantê-los atualizados junto aos órgãos responsáveis pela informação, devendo proceder, imediatamente, à correção ou à alteração dos registros tão logo identifique incorreção ou aqueles se tornem desatualizados.

11.6.1. A não observância do disposto no item anterior poderá ensejar desclassificação no momento da habilitação.

11.7. A verificação pelo Agente de Contratação, em sítios eletrônicos oficiais de órgãos e entidades emissores de certidões constitui meio legal de prova, para fins de habilitação.

11.7.1. Em caso de apresentação incompleta dos documentos de habilitação, o Agente poderá abrir diligência, no prazo máximo de 02 (duas) horas, para que a empresa sane a pendência detectada.



**ESTADO DO RIO GRANDE DO NORTE
MUNICÍPIO DE SANTO ANTÔNIO
SETOR DE LICITAÇÃO**

Rua Padre Cerveira, nº 505, Centro, Santo Antônio/RN
CEP: 59.255-000 - CNPJ (MF) nº. 08.144.800/0001-98

11.8. A verificação dos documentos de habilitação somente será feita em relação ao licitante vencedor.

11.8.1. Os documentos relativos à habilitação deverão ser enviados no momento do cadastro da proposta.

11.8.2. Complementação de informações acerca dos documentos já apresentados pelos licitantes e desde que necessária para apurar fatos existentes à época da abertura do certame; e

11.8.3. atualização de documentos cuja validade tenha expirado após a data de recebimento das propostas;

11.9. Na análise dos documentos de habilitação, o Agente de Contratação poderá sanar erros ou falhas, que não alterem a substância dos documentos e sua validade jurídica, mediante decisão fundamentada, registrada em ata e acessível a todos, atribuindo-lhes eficácia para fins de habilitação e classificação.

11.10. Na hipótese de o licitante não atender às exigências para habilitação, o Agente de Contratação examinará a proposta subsequente e assim sucessivamente, na ordem de classificação, até a apuração de uma proposta que atenda ao presente edital.

11.11. Somente serão disponibilizados para acesso público os documentos de habilitação do licitante cuja proposta atenda ao edital de licitação, após concluídos os procedimentos de que trata o subitem anterior.

11.12. A existência de restrição relativamente à regularidade fiscal e trabalhista não impede que a licitante qualificada como microempresa ou empresa de pequeno porte seja declarada vencedora, uma vez que atenda a todas as demais exigências do edital.

11.13. Quando a fase de habilitação anteceder a de julgamento e já tiver sido encerrada, não caberá exclusão de licitante por motivo relacionado à habilitação, salvo em razão de fatos supervenientes ou só conhecidos após o julgamento.

12. DOS RECURSOS:

12.1. A interposição de recurso referente ao julgamento das propostas, à habilitação ou inabilitação de licitantes, à anulação ou revogação da licitação, observará os prazos e a forma dispostos no [art. 165 da Lei Federal nº 14.133, de 2021](#).

12.2. Os recursos deverão ser encaminhados em campo próprio do sistema: www.portaldecompraspublicas.com.br.

13. DAS INFRAÇÕES ADMINISTRATIVAS E SANÇÕES:

13.1. Comete infração administrativa, nos termos da lei, o licitante que, se enquadra nas previsões contidas no [Art. 155, incisos IV, V, VI, VIII, IX, X, XI e XII da Lei Federal nº 14.133/2021](#).

13.2. Os licitantes que incorrerem nas infrações previstas no item anterior, após o devido processo administrativo, estarão sujeitas às sanções previstas no [Art. 156 da Lei Federal nº 14.133/2021](#).

14. DA IMPUGNAÇÃO AO EDITAL E DO PEDIDO DE ESCLARECIMENTO:

14.1. Qualquer pessoa é parte legítima para impugnar este Edital por irregularidade na aplicação da [Lei Federal nº 14.133, de 2021](#), ou solicitar esclarecimentos sobre os seus termos, devendo protocolar diretamente no sistema eletrônico do Portal de Compras Públicas



**ESTADO DO RIO GRANDE DO NORTE
MUNICÍPIO DE SANTO ANTÔNIO
SETOR DE LICITAÇÃO**

Rua Padre Cerveira, nº 505, Centro, Santo Antônio/RN
CEP: 59.255-000 - CNPJ (MF) nº. 08.144.800/0001-98

(www.portaldecompraspublicas.com.br) o pedido até 3 (três) dias úteis antes da data da abertura do certame, nos termos do [Art. 164 da Lei Federal nº 14.133/2021](#).

14.2. A resposta à impugnação ou ao pedido de esclarecimento será divulgado em sítio eletrônico oficial no prazo de até 3 (três) dias úteis, limitado ao último dia útil anterior à data da abertura do certame.

15. DA ASSINATURA DO CONTRATO:

15.1 O adjudicatário terá o prazo de 05 (CINCO) dias úteis, contados a partir da data de sua convocação, para assinar o Termo de Contrato ou aceitar instrumento equivalente, sob pena de decair do direito à contratação, sem prejuízo das sanções previstas neste Edital;

15.2 As normas a serem seguidas para aqueles convocados para a assinatura do instrumento contratual ou equivalente, são aquelas estabelecidas no [Art. 90, da Lei Federal nº 14.133/21](#);

15.2 A contratação conta com garantia de execução, nos moldes do art. 96 da Lei nº 14.133, de 2021, em valor correspondente a 5% (cinco por cento) do valor do contrato.

15.3 Será exigida garantia adicional do licitante vencedor cuja proposta for inferior a 85% (oitenta e cinco por cento) do valor orçado pela Administração, equivalente à diferença entre este último e o valor da proposta.

16. DAS DISPOSIÇÕES GERAIS:

16.1. O sistema gerará automaticamente a ata da sessão pública no sistema eletrônico.

16.2. Não havendo expediente ou ocorrendo qualquer fato superveniente que impeça a realização do certame na data marcada, a sessão será automaticamente transferida para o primeiro dia útil subsequente, no mesmo horário anteriormente estabelecido, desde que não haja comunicação em contrário, pelo Agente de Contratação.

16.3. Todas as referências de tempo no Edital, no aviso e durante a sessão pública observarão o horário de Brasília/DF.

16.4. A homologação do resultado desta licitação implicará direito à contratação, salvo algum fato superveniente devidamente fundamentado pela Administração Municipal.

16.5. As normas disciplinadoras da licitação serão sempre interpretadas em favor da ampliação da disputa entre os interessados, desde que não comprometam o interesse da Administração, o princípio da isonomia, a finalidade e a segurança da contratação.

16.6. Os licitantes assumem todos os custos de preparação e apresentação de suas propostas e a Administração não será, em nenhum caso, responsável por esses custos, independentemente da condução ou do resultado do processo licitatório.

16.7. Na contagem dos prazos estabelecidos neste Edital e seus Anexos, excluir-se-á o dia do início e incluir-se-á o do vencimento. Só se iniciam e vencem os prazos em dias de expediente da Prefeitura de Santo Antônio/RN.

16.8. O desatendimento de exigências formais não essenciais não importará o afastamento do licitante, desde que seja possível o aproveitamento do ato, observados os princípios da isonomia e do interesse público.

16.9. Em caso de divergência entre disposições deste Edital e de seus anexos ou demais peças que compõem o processo, prevalecerá as deste Edital.

16.10. O Edital e seus anexos estão disponíveis, na íntegra, no Portal Nacional de Contratações Públicas (PNCP) e no endereço eletrônico (www.portaldecompraspublicas.com.br).



**ESTADO DO RIO GRANDE DO NORTE
MUNICÍPIO DE SANTO ANTÔNIO
SETOR DE LICITAÇÃO**

Rua Padre Cerveira, nº 505, Centro, Santo Antônio/RN
CEP: 59.255-000 - CNPJ (MF) nº. 08.144.800/0001-98

16.11. Toda e qualquer julgamento do processo que não possa ser informado no Portal de Compras Públicas, será publicado no Diário Oficial dos Municípios do RN (FEMURN).

16.12. É eleito o Foro da Comarca de Santo Antônio/RN para dirimir os litígios que decorrerem da execução deste Termo de Contrato que não possam ser compostos pela conciliação, conforme §1º do Art. 92 da Lei Federal nº 14.133/21.

16.13. Integram este Edital, para todos os fins e efeitos, os seguintes anexos:

ANEXO I – Minuta do Contrato;

ANEXO II – Anexos do Setor de Engenharia;

ANEXO III – DADOS DA EMPRESA.

Santo Antônio/RN, 25 de fevereiro de 2026.

Jalmir Amador da Silva
Agente de Contratação



**ESTADO DO RIO GRANDE DO NORTE
MUNICÍPIO DE SANTO ANTÔNIO
GABINETE DO PREFEITO**

Rua Padre Cerveira, nº 505, Centro, Santo Antônio/RN
CEP: 59.255-000 - CNPJ (MF) nº. 08.144.800/0001-98

ANEXO I - MINUTA DO CONTRATO ADMINISTRATIVO Nº XXX/2026

**CONTRATO ADMINISTRATIVO QUE
ENTRE SI CELEBRAM A
PREFEITURA MUNICIPAL DE
SANTO ANTÔNIO/RN E A EMPRESA
XXXXXXXXXXXXXXXXXXXX.**

A **Prefeitura Municipal de Santo Antônio/RN**, inscrita no CNPJ: 08.144.800/00198, situada na Rua Padre Cerveira, nº 505, bairro Centro, CEP: 59.xxx,xxx, Santo Antônio/RN, com obediência a Lei Federal nº 14.133, de 01 de abril de 2021, Decreto Municipal nº 01/2024, de 03 de janeiro de 2024 e pela Lei Complementar nº 123/06 e 147/2014, subsidiariamente, e demais legislação, sob as condições estabelecidas, neste ato representado pelo Prefeito Municipal, senhor **RAULISON DE SENA RIBEIRO**, brasileiro, solteiro, inscrito no CPF nº ***.560.014-**, residente e domiciliado no Município de Santo Antônio/RN, doravante denominado **CONTRATANTE**, e a empresa XXXXXXXXXXXXXXXXXXXXXXX, inscrita no CNPJ sob o nº XXXXXXXXXXXXXXXXXXXX, sediada na XXXXXXXXXXXXXXXXXXXX, neste ato por seu representante legal, o Sr. XXXXXXXXXXXXXXXXXXXX, inscrito no CPF nº XXXXXXXXXXXXXXX, doravante designada **CONTRATADO**, tendo em vista o que consta no **Processo Administrativo nº 1217004/2025** e em observância às disposições da Lei Federal nº 14.133, de 01 de abril de 2021, resolvem celebrar o presente termo de contrato, decorrente da Concorrência nº XXX/2026, mediante as cláusulas e condições a seguir enunciadas.

1. CLÁUSULA PRIMEIRA – OBJETO.

1.1. O objeto do presente instrumento é a contratação de serviços comuns de engenharia para a **contratação de empresa especializada para pavimentação em paralelepípedo com drenagem superficial que dá acesso as Comunidades de Timbaúba e Dois Lajedos, na Zona Rural do município de Santo Antônio/RN**, conforme especificações contidas no Projeto Básico e Planilha de Composição de Custo, anexos do Edital.

1.2. Este Termo de Contrato vincula-se à Concorrência nº ____/2026, identificado no preâmbulo e à proposta de preço do contratado, **independentemente de transcrição.**

2. CLÁUSULA SEGUNDA – VIGÊNCIA.

2.1 O prazo de vigência do contrato, objeto desta licitação, será de **XX de XXXXXXXXX de XXXX à XX de XXXXXXXXX de XXXX**, podendo ser prorrogado de acordo com **Art. 111, da Lei Federal nº 14.133 de 2021.**

2.2. O prazo de vigência será automaticamente prorrogado, nos termos do art. 111 da Lei Federal nº 14.133/2021, independentemente de termo aditivo, quando o



**ESTADO DO RIO GRANDE DO NORTE
MUNICÍPIO DE SANTO ANTÔNIO
GABINETE DO PREFEITO**

Rua Padre Cerveira, nº 505, Centro, Santo Antônio/RN
CEP: 59.255-000 - CNPJ (MF) nº. 08.144.800/0001-98

objeto não for concluído no período firmado acima, ressalvadas as providências cabíveis no caso de culpa do contratado, previstas neste instrumento.

3. CLÁUSULA TERCEIRA – PREÇO.

3.1. O valor do presente Termo de Contrato é de R\$ XXXXXXXXXXXXXXXX.

3.2. No valor acima estão incluídas todas as despesas ordinárias diretas e indiretas decorrentes da execução contratual, inclusive tributos e/ou impostos, encargos sociais, trabalhistas, previdenciários, fiscais e comerciais incidentes, taxa de administração, frete, seguro e outros necessários ao cumprimento integral do objeto da contratação.

4. CLÁUSULA QUARTA – DOTAÇÃO ORÇAMENTÁRIA.

4.1. As despesas decorrentes desta contratação estão programadas em dotação orçamentária própria, prevista no orçamento do Município, para o exercício de 2026, na classificação abaixo:

Unidade: 11.001 – Sec. Mun. De Transporte, Obras e Serviços Urbanos

Ação: 1061 – Pavimentação de Vias Urbanas e Estradas Vicinais.

Natureza da Despesa: 4.4.90.51 - Obras e Instalações

Fonte: 15000000 - Recursos não Vinculados de Impostos

Fonte: 170000000 – Outras Transferências de Convênios ou Instrumentos Congêneres da União

5. CLÁUSULA QUINTA – PAGAMENTO.

5.1. O pagamento de cada fatura deverá ser realizado em um prazo não superior a 30 (trinta) dias, contados a partir do atesto da medição, já deduzidas as glosas, caso existentes;

5.1.1. Para instrução do processo de pagamento, referente a cada medição, a contratada deverá apresentar:

- a) completa regularidade fiscal, social e trabalhista;
- b) boletim de medição;
- c) memória de cálculo referente à medição;
- d) relatório fotográfico referente à medição;
- e) diário de obra.

5.2. Nenhum pagamento será efetuado sem a apresentação dos documentos exigidos, bem como enquanto não forem sanadas irregularidades eventualmente constatadas na nota fiscal, no fornecimento dos bens ou no cumprimento de obrigações contratuais.

5.3. Os pagamentos ficarão condicionados à prévia informação pelo credor, dos dados da conta-corrente bancária de titularidade do Contratado.

5.4. As notas fiscais devem ser emitidas em nome do Município Contratante, devendo constar ainda número da licitação, lote/item e validado dos produtos, para fins de rastreabilidade em estoque.



**ESTADO DO RIO GRANDE DO NORTE
MUNICÍPIO DE SANTO ANTÔNIO
GABINETE DO PREFEITO**

Rua Padre Cerveira, nº 505, Centro, Santo Antônio/RN
CEP: 59.255-000 - CNPJ (MF) nº. 08.144.800/0001-98

5.5. A avaliação da execução do objeto utilizará o Instrumento de Medição de Resultado (IMR) ou outro instrumento substituto para aferição da qualidade da prestação dos serviços.

5.5.1. Será indicada a retenção ou glosa no pagamento, proporcional à irregularidade verificada, sem prejuízo das sanções cabíveis, caso se constate que a Contratada:

5.5.1.1 não produzir os resultados acordados;

5.5.1.2 deixar de executar, ou não executar com a qualidade mínima exigida as atividades contratadas; ou

5.5.1.3 deixar de utilizar materiais e recursos humanos exigidos para a execução do serviço, ou utilizá-los com qualidade ou quantidade inferior à demandada.

5.6. A utilização do IMR não impede a aplicação concomitante de outros mecanismos para a avaliação da prestação dos serviços.

5.7. A Administração Pública Municipal efetuará a retenção, na fonte, do imposto sobre a renda, da Contribuição Social sobre o Lucro Líquido (CSLL), da Contribuição para o Financiamento da Seguridade Social (Cofins) e da Contribuição para o PIS/Pasep incidentes sobre os pagamentos efetuados.

5.8. As retenções serão efetuadas sobre qualquer forma de pagamento, inclusive os pagamentos antecipados por conta de fornecimento de bens ou de prestação de serviços.

5.9. A retenção que se refere este item não será efetuada de pessoas jurídicas optantes pelo Regime Especial Unificado de Arrecadação de Tributos e Contribuições devidos pelas Microempresas e Empresas de Pequeno Porte (SIMPLES NACIONAL), de que trata o art. 12 da Lei Complementar nº 123 de 14 de dezembro de 2006, bem como também as demais pessoas jurídicas elencadas no art. 4º da IN RFB nº 1.234/2012.

6. CLÁUSULA SEXTA – REAJUSTE.

6.1. Os preços inicialmente contratados são fixos e irrevogáveis no prazo de um ano contado da data do orçamento estimado.

6.1.1 O orçamento estimado pela Administração baseou-se nas planilhas referenciais da Tabela SINAPI do mês de AGOSTO de 2025.

6.2. Após o interregno de um ano, e desde que haja pedido da contratada, os preços iniciais serão reajustados, mediante a aplicação, pelo contratante, do índice INCC – Índice Nacional da Construção Civil, exclusivamente para as obrigações iniciadas e concluídas após a ocorrência da anualidade.

6.3. Nos reajustes subsequentes ao primeiro, o interregno mínimo de um ano será contado a partir dos efeitos financeiros do último reajuste.

6.4. No caso de atraso ou não divulgação do(s) índice (s) de reajustamento, o contratante pagará ao contratado a importância calculada pela última variação conhecida, liquidando a diferença correspondente tão logo seja(m) divulgado(s) o(s) índice(s) definitivo(s).



**ESTADO DO RIO GRANDE DO NORTE
MUNICÍPIO DE SANTO ANTÔNIO
GABINETE DO PREFEITO**

Rua Padre Cerveira, nº 505, Centro, Santo Antônio/RN
CEP: 59.255-000 - CNPJ (MF) nº. 08.144.800/0001-98

6.5. Caso o(s) índice(s) estabelecido(s) para reajustamento venha(m) a ser extinto(s) ou de qualquer forma não possa(m) mais ser utilizado(s), será(ão) adotado(s), em substituição, o(s) que vier(em) a ser determinado(s) pela legislação então em vigor.

6.6. Na ausência de previsão legal quanto ao índice substituto, as partes elegerão novo índice oficial, para reajustamento do preço do valor remanescente, por meio de termo aditivo.

6.7. O reajuste será realizado por apostilamento.

7. CLÁUSULA SÉTIMA – GARANTIA DE EXECUÇÃO.

7.1. A contratação conta com garantia de execução, nos moldes do art. 96 da Lei nº 14.133, de 2021, na modalidade Apólice ou qualquer outra prevista em lei, em valor correspondente a R\$ XXXXX (XXXXXXXXXXXXXXXXXX).

8. CLÁUSULA OITAVA – DAS CONDIÇÕES DE RECEBIMENTO DO OBJETO.

8.1. Ao final de cada etapa da execução contratual, conforme previsto no Cronograma Físico-Financeiro, o Contratado apresentará a medição prévia dos serviços executados no período, por meio de planilha e memória de cálculo detalhada.

8.1.1. Uma etapa será considerada efetivamente concluída quando os serviços previstos para aquela etapa, no Cronograma Físico-Financeiro, estiverem executados em sua totalidade.

8.2. Os serviços serão recebidos provisoriamente, no prazo de até 15 (quinze) dias, pelos fiscais técnico, mediante termos detalhados, quando verificado o cumprimento das exigências de caráter técnico e administrativo

8.2.1. O prazo da disposição acima será contado do recebimento de comunicação de cobrança oriunda do contratado com a comprovação da prestação dos serviços a que se referem a parcela a ser paga.

8.2.2. O fiscal técnico do contrato realizará o recebimento provisório do objeto do contrato mediante termo detalhado que comprove o cumprimento das exigências de caráter técnico.

8.2.3. O fiscal administrativo do contrato realizará o recebimento provisório do objeto do contrato mediante termo detalhado que comprove o cumprimento das exigências de caráter administrativo.

8.2.4. Para efeito de recebimento provisório, ao final de cada período de faturamento, o fiscal técnico do contrato irá apurar o resultado das avaliações da execução do objeto e, se for o caso, a análise do desempenho e qualidade da prestação dos serviços realizados em consonância com os indicadores previstos, que poderá resultar no redimensionamento de valores a serem pagos à contratada, registrando em relatório a ser encaminhado ao gestor do contrato.

8.2.5. Será considerado como ocorrido o recebimento provisório com a entrega do termo detalhado ou, em havendo mais de um a ser feito, com a entrega do último.

8.2.6. O Contratado fica obrigado a reparar, corrigir, remover, reconstruir ou substituir, às suas expensas, no todo ou em parte, o objeto em que se verificarem vícios, defeitos ou incorreções resultantes da execução ou materiais empregados,



**ESTADO DO RIO GRANDE DO NORTE
MUNICÍPIO DE SANTO ANTÔNIO
GABINETE DO PREFEITO**

Rua Padre Cerveira, nº 505, Centro, Santo Antônio/RN
CEP: 59.255-000 - CNPJ (MF) nº. 08.144.800/0001-98

cabendo à fiscalização não atestar a última e/ou única medição de serviços até que sejam sanadas todas as eventuais pendências que possam vir a ser apontadas no Recebimento Provisório.

8.2.7. A fiscalização não efetuará o ateste da última e/ou única medição de serviços até que sejam sanadas todas as eventuais pendências que possam vir a ser apontadas no Recebimento Provisório. (Art. 119 c/c art. 140 da Lei nº 14133, de 2021)

8.2.8. O recebimento provisório também ficará sujeito, quando cabível, à conclusão de todos os testes de campo e à entrega dos Manuais e Instruções exigíveis.

8.2.9. Os serviços poderão ser rejeitados, no todo ou em parte, quando em desacordo com as especificações constantes neste Termo de Referência e na proposta, sem prejuízo da aplicação das penalidades.

8.3. Quando a fiscalização for exercida por um único servidor, o Termo Detalhado deverá conter o registro, a análise e a conclusão acerca das ocorrências na execução do contrato, em relação à fiscalização técnica e administrativa e demais documentos que julgar necessários, devendo encaminhá-los ao gestor do contrato para recebimento definitivo.

8.4. Os serviços serão recebidos definitivamente no prazo de até 30 (trinta) dias, contados do recebimento provisório, por servidor ou comissão designada pela autoridade competente, após a verificação da qualidade e quantidade do serviço e consequente aceitação mediante termo detalhado, obedecendo os seguintes procedimentos:

8.4.1. Emitir documento comprobatório da avaliação realizada pelos fiscais técnico, administrativo e setorial, quando houver, no cumprimento de obrigações assumidas pelo contratado, com menção ao seu desempenho na execução contratual, baseado em indicadores objetivamente definidos e aferidos, e a eventuais penalidades aplicadas, devendo constar do cadastro de atesto de cumprimento de obrigações, conforme regulamento.

8.4.2. Realizar a análise dos relatórios e de toda a documentação apresentada pela fiscalização e, caso haja irregularidades que impeçam a liquidação e o pagamento da despesa, indicar as cláusulas contratuais pertinentes, solicitando à CONTRATADA, por escrito, as respectivas correções;

8.4.3. Emitir Termo Detalhado para efeito de recebimento definitivo dos serviços prestados, com base nos relatórios e documentações apresentadas; e

8.4.4. Comunicar a empresa para que emita a Nota Fiscal ou Fatura, com o valor exato dimensionado pela fiscalização.

8.4.5. Enviar a documentação pertinente ao setor de contratos para a formalização dos procedimentos de liquidação e pagamento, no valor dimensionado pela fiscalização e gestão.

8.5. No caso de controvérsia sobre a execução do objeto, quanto à dimensão, qualidade e quantidade, deverá ser observado o teor do [art. 143 da Lei nº 14.133, de 2021](#), comunicando-se à empresa para emissão de Nota Fiscal no que pertine à parcela incontroversa da execução do objeto, para efeito de liquidação e pagamento.



**ESTADO DO RIO GRANDE DO NORTE
MUNICÍPIO DE SANTO ANTÔNIO
GABINETE DO PREFEITO**

Rua Padre Cerveira, nº 505, Centro, Santo Antônio/RN
CEP: 59.255-000 - CNPJ (MF) nº. 08.144.800/0001-98

8.6. Nenhum prazo de recebimento ocorrerá enquanto pendente a solução, pelo contratado, de inconsistências verificadas na execução do objeto ou no instrumento de cobrança.

8.7. O recebimento provisório ou definitivo não excluirá a responsabilidade civil pela solidez e pela segurança do serviço nem a responsabilidade ético-profissional pela perfeita execução do contrato.

9. CLAÚSULA NONA – FISCALIZAÇÃO.

9.1. O contrato deverá ser executado fielmente pelas partes, de acordo com as cláusulas avençadas e as normas da [Lei nº 14.133, de 2021](#), e cada parte responderá pelas consequências de sua inexecução total ou parcial.

9.2. Em caso de impedimento, ordem de paralisação ou suspensão do contrato, o cronograma de execução será prorrogado automaticamente pelo tempo correspondente, anotadas tais circunstâncias mediante simples apostila.

9.3. As comunicações entre o órgão ou entidade e a contratada devem ser realizadas por escrito sempre que o ato exigir tal formalidade, admitindo-se o uso de mensagem eletrônica para esse fim.

9.4. O órgão ou entidade poderá convocar representante da empresa para adoção de providências que devam ser cumpridas de imediato.

9.5. Após a assinatura do contrato ou instrumento equivalente, o órgão ou entidade poderá convocar o representante da empresa contratada para reunião inicial para apresentação do plano de fiscalização, que conterá informações acerca das obrigações contratuais, dos mecanismos de fiscalização, das estratégias para execução do objeto, do plano complementar de execução da contratada, quando houver, do método de aferição dos resultados e das sanções aplicáveis, dentre outros.

9.6. A Contratada designará formalmente o preposto da empresa, antes do início da prestação dos serviços, indicando no instrumento os poderes e deveres em relação à execução do objeto contratado.

9.7. O Contratante poderá recusar, desde que justificadamente, a indicação ou a manutenção do preposto da empresa, hipótese em que a Contratada designará outro para o exercício da atividade.

9.8. A execução do contrato deverá ser acompanhada e fiscalizada pelo(s) fiscal(is) do contrato, ou pelos respectivos substitutos (Lei nº 14.133, de 2021, art. 117, caput).

10. CLÁUSULA DÉCIMA – DA SUBCONTRATAÇÃO.

10.1 Não será admitida a subcontratação do objeto contratual.

11. CLÁUSULA DÉCIMA PRIMEIRA – OBRIGAÇÕES DO CONTRATANTE.

11.1 São obrigações do Contratante:

11.1. Exigir o cumprimento de todas as obrigações assumidas pelo Contratado, de acordo com o contrato e seus anexos;



**ESTADO DO RIO GRANDE DO NORTE
MUNICÍPIO DE SANTO ANTÔNIO
GABINETE DO PREFEITO**

Rua Padre Cerveira, nº 505, Centro, Santo Antônio/RN
CEP: 59.255-000 - CNPJ (MF) nº. 08.144.800/0001-98

- 11.2. Receber o objeto no prazo e condições estabelecidas no Termo de Referência;
- 11.3. Notificar o Contratado por escrito da ocorrência de eventuais imperfeições, falhas ou irregularidades constatadas no curso da execução dos serviços, fixando prazo para a sua correção, certificando-se de que as soluções por ele propostas sejam as mais adequadas.
- 11.4. Notificar o Contratado, por escrito, sobre vícios, defeitos ou incorreções verificadas no objeto fornecido, para que seja por ele substituído, reparado ou corrigido, no total ou em parte, às suas expensas;
- 11.5. Acompanhar e fiscalizar a execução do contrato e o cumprimento das obrigações pelo Contratado;
- 11.6. Comunicar a empresa para emissão de Nota Fiscal no que se refere à parcela incontroversa da execução do objeto, para efeito de liquidação e pagamento, quando houver controvérsia sobre a execução do objeto, quanto à dimensão, qualidade e quantidade, conforme o [art. 143 da Lei nº 14.133, de 2021](#);
- 11.7. Efetuar o pagamento ao Contratado do valor correspondente à execução do objeto, no prazo, forma e condições estabelecidos no presente Contrato e no Termo de Referência;
- 11.8. Aplicar ao Contratado as sanções previstas na lei e neste Contrato;
- 11.9. Cientificar a Procuradoria Jurídica do município para adoção das medidas cabíveis quando do descumprimento de obrigações pelo Contratado;
- 11.10. Explicitamente emitir decisão sobre todas as solicitações e reclamações relacionadas à execução do presente Contrato, ressalvados os requerimentos manifestamente impertinentes, meramente protelatórios ou de nenhum interesse para a boa execução do ajuste.
- 11.10.1 A Administração terá o prazo de 15 (quinze) dias, a contar da data do protocolo do requerimento para decidir, admitida a prorrogação motivada, por igual período.
- 11.11. Responder eventuais pedidos de reestabelecimento do equilíbrio econômico-financeiro feitos pelo contratado no prazo máximo de 15 (quinze) dias.
- 11.12. Notificar os emitentes das garantias quanto ao início de processo administrativo para apuração de descumprimento de cláusulas contratuais.
- 11.13. Comunicar o Contratado na hipótese de posterior alteração do projeto pelo Contratante, no caso [do art. 93, §2º, da Lei nº 14.133, de 2021](#).
- 11.14. Fornecer por escrito as informações necessárias para o desenvolvimento dos serviços objeto do contrato.
- 11.15. Realizar avaliações periódicas da qualidade dos serviços, após seu recebimento.

12. CLÁUSULA DÉCIMA SEGUNDA – DAS OBRIGAÇÕES DO CONTRATADO.

12.1 O Contratado deve cumprir todas as obrigações constantes deste Contrato e de seus anexos, assumindo como exclusivamente seus os riscos e as despesas decorrentes da boa e perfeita execução do objeto, observando, ainda, as obrigações a seguir dispostas:



**ESTADO DO RIO GRANDE DO NORTE
MUNICÍPIO DE SANTO ANTÔNIO
GABINETE DO PREFEITO**

Rua Padre Cerveira, nº 505, Centro, Santo Antônio/RN
CEP: 59.255-000 - CNPJ (MF) nº. 08.144.800/0001-98

12.2 Manter preposto aceito pela Administração no local do serviço para representá-lo na execução do contrato.

12.3 Atender às determinações regulares emitidas pelo fiscal do contrato ou autoridade superior e prestar todo esclarecimento ou informação por eles solicitados;

12.4 Alocar os empregados necessários ao perfeito cumprimento das cláusulas deste contrato, com habilitação e conhecimento adequados, fornecendo os materiais, equipamentos, ferramentas e utensílios demandados, cuja quantidade, qualidade e tecnologia deverão atender às recomendações de boa técnica e a legislação de regência;

12.5 Reparar, corrigir, remover, reconstruir ou substituir, às suas expensas, no total ou em parte, no prazo fixado pelo fiscal do contrato, os serviços nos quais se verificarem vícios, defeitos ou incorreções resultantes da execução ou dos materiais empregados;

12.6 Responsabilizar-se pelos vícios e danos decorrentes da execução do objeto, de acordo com o [Código de Defesa do Consumidor \(Lei nº 8.078, de 1990\)](#), bem como por todo e qualquer dano causado à Administração ou terceiros, não reduzindo essa responsabilidade a fiscalização ou o acompanhamento da execução contratual pelo Contratante, que ficará autorizado a descontar dos pagamentos devidos ou da garantia, caso exigida no edital, o valor correspondente aos danos sofridos;

12.7 Efetuar comunicação ao Contratante, assim que tiver ciência da impossibilidade de realização ou finalização do serviço no prazo estabelecido, para adoção de ações de contingência cabíveis.

12.8 Não contratar, durante a vigência do contrato, cônjuge, companheiro ou parente em linha reta, colateral ou por afinidade, até o terceiro grau, de dirigente do contratante ou do fiscal ou gestor do contrato, nos termos do [artigo 48, parágrafo único, da Lei nº 14.133, de 2021](#);

12.9 Responsabilizar-se pelo cumprimento das obrigações previstas em Acordo, Convenção, Dissídio Coletivo de Trabalho ou equivalentes das categorias abrangidas pelo contrato, por todas as obrigações trabalhistas, sociais, previdenciárias, tributárias e as demais previstas em legislação específica, cuja inadimplência não transfere a responsabilidade ao Contratante;

12.10 Comunicar ao Fiscal do contrato, no prazo de 24 (vinte e quatro) horas, qualquer ocorrência anormal ou acidente que se verifique no local dos serviços.

12.11 Prestar todo esclarecimento ou informação solicitada pelo Contratante ou por seus prepostos, garantindo-lhes o acesso, a qualquer tempo, ao local dos trabalhos, bem como aos documentos relativos à execução do empreendimento.

12.12 Paralisar, por determinação do Contratante, qualquer atividade que não esteja sendo executada de acordo com a boa técnica ou que ponha em risco a segurança de pessoas ou bens de terceiros.

12.13 Promover a guarda, manutenção e vigilância de materiais, ferramentas, e tudo o que for necessário à execução do objeto, durante a vigência do contrato.

12.14 Conduzir os trabalhos com estrita observância às normas da legislação pertinente, cumprindo as determinações dos Poderes Públicos, mantendo sempre



**ESTADO DO RIO GRANDE DO NORTE
MUNICÍPIO DE SANTO ANTÔNIO
GABINETE DO PREFEITO**

Rua Padre Cerveira, nº 505, Centro, Santo Antônio/RN
CEP: 59.255-000 - CNPJ (MF) nº. 08.144.800/0001-98

limpo o local dos serviços e nas melhores condições de segurança, higiene e disciplina.

12.15 Submeter previamente, por escrito, ao Contratante, para análise e aprovação, quaisquer mudanças nos métodos executivos que fujam às especificações do memorial descritivo ou instrumento congênere.

12.16 Não permitir a utilização de qualquer trabalho do menor de dezesseis anos, exceto na condição de aprendiz para os maiores de quatorze anos, nem permitir a utilização do trabalho do menor de dezoito anos em trabalho noturno, perigoso ou insalubre;

12.17 Manter durante toda a vigência do contrato, em compatibilidade com as obrigações assumidas, todas as condições exigidas para habilitação na licitação;

12.18 Cumprir, durante todo o período de execução do contrato, a reserva de cargos prevista em lei para pessoa com deficiência, para reabilitado da Previdência Social ou para aprendiz, bem como as reservas de cargos previstas na legislação ([art. 116](#));

12.19 Comprovar a reserva de cargos a que se refere a cláusula acima, no prazo fixado pelo fiscal do contrato, com a indicação dos empregados que preencheram as referidas vagas ([art. 116, parágrafo único](#));

12.20 Guardar sigilo sobre todas as informações obtidas em decorrência do cumprimento do contrato;

12.21 Arcar com o ônus decorrente de eventual equívoco no dimensionamento dos quantitativos de sua proposta, inclusive quanto aos custos variáveis decorrentes de fatores futuros e incertos, devendo complementá-los, caso o previsto inicialmente em sua proposta não seja satisfatório para o atendimento do objeto da contratação, exceto quando ocorrer algum dos eventos arrolados no [art. 124, II, d, da Lei nº 14.133, de 2021](#);

12.22 Cumprir, além dos postulados legais vigentes de âmbito federal, estadual ou municipal, as normas de segurança do Contratante;

12.23 Apresentar os empregados devidamente identificados por meio de crachá.

12.24 Apresentar ao Contratante, quando for o caso, a relação nominal dos empregados que adentrarão no órgão para a execução do serviço.

12.25 Observar os preceitos da legislação sobre a jornada de trabalho, conforme a categoria profissional.

12.26 Atender às solicitações do Contratante quanto à substituição dos empregados alocados, no prazo fixado pela fiscalização do contrato, nos casos em que ficar constatado descumprimento das obrigações relativas à execução do serviço, conforme descrito nas especificações do objeto.

12.27 Instruir seus empregados quanto à necessidade de acatar as Normas Internas do Contratante.

12.28 Elaborar o Diário de Obra, incluindo diariamente, pelo Engenheiro preposto responsável, as informações sobre o andamento do empreendimento, tais como, número de funcionários, de equipamentos, condições de trabalho, condições meteorológicas, serviços executados, registro de ocorrências e outros fatos



**ESTADO DO RIO GRANDE DO NORTE
MUNICÍPIO DE SANTO ANTÔNIO
GABINETE DO PREFEITO**

Rua Padre Cerveira, nº 505, Centro, Santo Antônio/RN
CEP: 59.255-000 - CNPJ (MF) nº. 08.144.800/0001-98

relacionados, bem como os comunicados à Fiscalização e situação das atividades em relação ao cronograma previsto.

12.29 Refazer, às suas expensas, os trabalhos executados em desacordo com o estabelecido nas especificações, bem como substituir aqueles realizados com materiais defeituosos ou com vício de construção, pelo prazo de 05 (cinco) anos, contado da data de emissão do Termo de Recebimento Definitivo.

12.30 O gerenciamento dos resíduos originários da contratação deverá obedecer às diretrizes técnicas e procedimentos do Programa Municipal de Gerenciamento de Resíduos da Construção Civil, ou do Projeto de Gerenciamento de Resíduos da Construção Civil apresentado ao órgão competente, conforme o caso.

12.31 Nos termos dos [artigos 3º e 10º da Resolução CONAMA nº 307, de 05/07/2002](#), o Contratado deverá providenciar a destinação ambientalmente adequada dos resíduos da construção civil originários da contratação, obedecendo, no que couber, aos seguintes procedimentos:

12.31.1 resíduos Classe A (reutilizáveis ou recicláveis como agregados): deverão ser reutilizados ou reciclados na forma de agregados, ou encaminhados a aterros de resíduos classe A de preservação de material para usos futuros.

12.31.1.1 resíduos Classe B (recicláveis para outras destinações): deverão ser reutilizados, reciclados ou encaminhados a áreas de armazenamento temporário, sendo dispostos de modo a permitir a sua utilização ou reciclagem futura.

12.31.1.2 resíduos Classe C (para os quais não foram desenvolvidas tecnologias ou aplicações economicamente viáveis que permitam a sua reciclagem/recuperação): deverão ser armazenados, transportados e destinados em conformidade com as normas técnicas específicas.

12.31.1.3 resíduos Classe D (perigosos, contaminados ou prejudiciais à saúde): deverão ser armazenados, transportados, reutilizados e destinados em conformidade com as normas técnicas específicas.

12.31.2 Em nenhuma hipótese o Contratado poderá dispor os resíduos originários da contratação em aterros de resíduos sólidos urbanos, áreas de “bota fora”, encostas, corpos d’água, lotes vagos e áreas protegidas por Lei, bem como em áreas não licenciadas.

12.31.3 Para fins de fiscalização do fiel cumprimento do Programa Municipal de Gerenciamento de Resíduos da Construção Civil, ou do Projeto de Gerenciamento de Resíduos da Construção Civil, conforme o caso, o Contratado comprovará, sob pena de multa, que todos os resíduos removidos estão acompanhados de Controle de Transporte de Resíduos, em conformidade com as normas da Agência Brasileira de Normas Técnicas - ABNT, ABNT NBR ns. 15.112, 15.113, 15.114, 15.115 e 15.116, de 2004.

12.31.4 Na execução contratual, conforme o caso, a emissão de ruídos não poderá ultrapassar os níveis considerados aceitáveis pela Norma NBR-10.151 - Avaliação do Ruído em Áreas Habitadas visando o conforto da comunidade, da Associação Brasileira de Normas Técnicas - ABNT, ou aqueles estabelecidos na NBR-10.152 - Níveis de Ruído para conforto acústico, da Associação Brasileira de



**ESTADO DO RIO GRANDE DO NORTE
MUNICÍPIO DE SANTO ANTÔNIO
GABINETE DO PREFEITO**

Rua Padre Cerveira, nº 505, Centro, Santo Antônio/RN
CEP: 59.255-000 - CNPJ (MF) nº. 08.144.800/0001-98

Normas Técnicas - ABNT, nos termos da [Resolução CONAMA nº 01, de 08/03/90](#), e legislação correlata.

12.32 Nos termos do [artigo 4º, § 3º, da Instrução Normativa SLTI/MP nº 1, de 19/01/2010](#), deverão ser utilizados, na execução contratual, agregados reciclados, sempre que existir a oferta de tais materiais, capacidade de suprimento e custo inferior em relação aos agregados naturais, inserindo-se na planilha de formação de preços os custos correspondentes.

13. CLÁUSULA DÉCIMA TERCEIRA – SANÇÕES ADMINISTRATIVAS.

13.1. Comete infração administrativa, nos termos da [Lei nº 14.133, de 2021](#), o contratado que:

- a) der causa à inexecução parcial do contrato;
- b) der causa à inexecução parcial do contrato que cause grave dano à Administração ou ao funcionamento dos serviços públicos ou ao interesse coletivo;
- c) der causa à inexecução total do contrato;
- d) ensejar o retardamento da execução ou da entrega do objeto da contratação sem motivo justificado;
- e) apresentar documentação falsa ou prestar declaração falsa durante a execução do contrato;
- f) praticar ato fraudulento na execução do contrato;
- g) comportar-se de modo inidôneo ou cometer fraude de qualquer natureza;
- h) praticar ato lesivo previsto no [art. 5º da Lei nº 12.846, de 1º de agosto de 2013](#).

13.2 Serão aplicadas ao contratado que incorrer nas infrações acima descritas as seguintes sanções:

i) **Advertência**, quando o contratado der causa à inexecução parcial do contrato, sempre que não se justificar a imposição de penalidade mais grave ([art. 156, §2º, da Lei nº 14.133, de 2021](#));

ii) **Impedimento de licitar e contratar**, quando praticadas as condutas descritas nas alíneas “b”, “c” e “d” do subitem acima deste Contrato, sempre que não se justificar a imposição de penalidade mais grave ([art. 156, § 4º, da Lei nº 14.133, de 2021](#));

iii) **Declaração de inidoneidade para licitar e contratar**, quando praticadas as condutas descritas nas alíneas “e”, “f”, “g” e “h” do subitem acima deste Contrato, bem como nas alíneas “b”, “c” e “d”, que justifiquem a imposição de penalidade mais grave ([art. 156, §5º, da Lei nº 14.133, de 2021](#)).

iv) **Multa:**

(1) Moratória de 0,50% (meio por cento) por dia de atraso injustificado sobre o valor da parcela inadimplida, até o limite de 60 (sessenta) dias;

(2) Compensatória, para as infrações descritas nas alíneas “e” a “h” do subitem 13.1, de 1% a 10% do valor do Contrato.

13.3. A aplicação das sanções previstas neste Contrato não exclui, em hipótese alguma, a obrigação de reparação integral do dano causado ao Contratante ([art. 156, §9º, da Lei nº 14.133, de 2021](#))



**ESTADO DO RIO GRANDE DO NORTE
MUNICÍPIO DE SANTO ANTÔNIO
GABINETE DO PREFEITO**

Rua Padre Cerveira, nº 505, Centro, Santo Antônio/RN
CEP: 59.255-000 - CNPJ (MF) nº. 08.144.800/0001-98

13.4. Todas as sanções previstas neste Contrato poderão ser aplicadas cumulativamente com a multa ([art. 156, §7º, da Lei nº 14.133, de 2021](#)).

13.4.1. Antes da aplicação da multa será facultada a defesa do interessado no prazo de 15 (quinze) dias úteis, contado da data de sua intimação ([art. 157, da Lei nº 14.133, de 2021](#))

13.4.2. Se a multa aplicada e as indenizações cabíveis forem superiores ao valor do pagamento eventualmente devido pelo Contratante ao Contratado, além da perda desse valor, a diferença será descontada da garantia prestada ou será cobrada judicialmente ([art. 156, §8º, da Lei nº 14.133, de 2021](#)).

13.4.3. Previamente ao encaminhamento à cobrança judicial, a multa poderá ser recolhida administrativamente no prazo máximo de 30 (trinta) dias, a contar da data do recebimento da comunicação enviada pela autoridade competente.

13.5. A aplicação das sanções realizar-se-á em processo administrativo que assegure o contraditório e a ampla defesa ao Contratado, observando-se o procedimento previsto no **caput** e parágrafos do [art. 158 da Lei nº 14.133, de 2021](#), para as penalidades de impedimento de licitar e contratar e de declaração de inidoneidade para licitar ou contratar.

13.6. Na aplicação das sanções serão considerados ([art. 156, §1º, da Lei nº 14.133, de 2021](#)):

- a) a natureza e a gravidade da infração cometida;
- b) as peculiaridades do caso concreto;
- c) as circunstâncias agravantes ou atenuantes;
- d) os danos que dela provierem para o Contratante;
- e) a implantação ou o aperfeiçoamento de programa de integridade, conforme normas e orientações dos órgãos de controle.

13.7. Os atos previstos como infrações administrativas na [Lei nº 14.133, de 2021](#), ou em outras leis de licitações e contratos da Administração Pública que também sejam tipificados como atos lesivos [na Lei nº 12.846, de 2013](#), serão apurados e julgados conjuntamente, nos mesmos autos, observados o rito procedimental e autoridade competente definidos na referida [Lei \(art. 159\)](#).

13.8. A personalidade jurídica do Contratado poderá ser desconsiderada sempre que utilizada com abuso do direito para facilitar, encobrir ou dissimular a prática dos atos ilícitos previstos neste Contrato ou para provocar confusão patrimonial, e, nesse caso, todos os efeitos das sanções aplicadas à pessoa jurídica serão estendidos aos seus administradores e sócios com poderes de administração, à pessoa jurídica sucessora ou à empresa do mesmo ramo com relação de coligação ou controle, de fato ou de direito, com o Contratado, observados, em todos os casos, o contraditório, a ampla defesa e a obrigatoriedade de análise jurídica prévia ([art. 160, da Lei nº 14.133, de 2021](#)).

13.9. O Contratante deverá, no prazo máximo de 15 (quinze) dias úteis, contado da data de aplicação da sanção, informar e manter atualizados os dados relativos às sanções por ela aplicadas, para fins de publicidade no [Cadastro Nacional de Empresas Inidôneas e Suspensas \(Ceis\)](#) e no Cadastro Nacional de Empresas



**ESTADO DO RIO GRANDE DO NORTE
MUNICÍPIO DE SANTO ANTÔNIO
GABINETE DO PREFEITO**

Rua Padre Cerveira, nº 505, Centro, Santo Antônio/RN
CEP: 59.255-000 - CNPJ (MF) nº. 08.144.800/0001-98

Punidas (Cnep), instituídos no âmbito do Poder Executivo Federal. ([Art. 161, da Lei nº 14.133, de 2021](#))

13.10. As sanções de impedimento de licitar e contratar e declaração de inidoneidade para licitar ou contratar são passíveis de reabilitação na forma do [art. 163 da Lei nº 14.133/21](#).

13.11. Os débitos do contratado para com a Administração contratante, resultantes de multa administrativa e/ou indenizações, não inscritos em dívida ativa, poderão ser compensados, total ou parcialmente, com os créditos devidos pelo referido órgão decorrentes deste mesmo contrato ou de outros contratos administrativos que o contratado possua com o mesmo órgão ora contratante.

14. CLÁUSULA DÉCIMA QUARTA – DA RESCISÃO.

14.1 O contrato será extinto quando cumpridas as obrigações de ambas as partes, ainda que isso ocorra antes do prazo estipulado para tanto.

14.2 Se as obrigações não forem cumpridas no prazo estipulado, a vigência ficará prorrogada até a conclusão do objeto, caso em que deverá a Administração providenciar a readequação do cronograma fixado para o contrato.

14.3 Quando a não conclusão do contrato referida no item anterior decorrer de culpa do contratado:

a) ficará ele constituído em mora, sendo-lhe aplicáveis as respectivas sanções administrativas; e

b) poderá a Administração optar pela extinção do contrato e, nesse caso, adotar as medidas admitidas em lei para a continuidade da execução contratual.

14.4. O contrato poderá ser extinto antes de cumpridas as obrigações nele estipuladas, ou antes do prazo nele fixado, por algum dos motivos previstos no [artigo 137 da Lei nº 14.133/21](#), bem como amigavelmente, assegurados o contraditório e a ampla defesa.

14.4.1. Nesta hipótese, aplicam-se também os [artigos 138 e 139](#) da mesma Lei.

14.4.2. A alteração social ou a modificação da finalidade ou da estrutura da empresa não ensejará a extinção se não restringir sua capacidade de concluir o contrato.

14.4.2.1. Se a operação implicar mudança da pessoa jurídica contratada, deverá ser formalizado termo aditivo para alteração subjetiva.

14.5. O termo de extinção, sempre que possível, será precedido:

14.5.1. Balanço dos eventos contratuais já cumpridos ou parcialmente cumpridos;

14.5.2. Relação dos pagamentos já efetuados e ainda devidos;

14.5.3. Indenizações e multas.

14.6. A extinção do contrato não configura óbice para o reconhecimento do desequilíbrio econômico-financeiro, hipótese em que será concedida indenização por meio de termo indenizatório ([art. 131, caput, da Lei n.º 14.133, de 2021](#)).

14.7. O contrato poderá ser extinto caso se constate que o contratado mantém vínculo de natureza técnica, comercial, econômica, financeira, trabalhista ou civil



**ESTADO DO RIO GRANDE DO NORTE
MUNICÍPIO DE SANTO ANTÔNIO
GABINETE DO PREFEITO**

Rua Padre Cerveira, nº 505, Centro, Santo Antônio/RN
CEP: 59.255-000 - CNPJ (MF) nº. 08.144.800/0001-98

com dirigente do órgão ou entidade contratante ou com agente público que tenha desempenhado função na licitação ou atue na fiscalização ou na gestão do contrato, ou que deles seja cônjuge, companheiro ou parente em linha reta, colateral ou por afinidade, até o terceiro grau (art. 14, inciso IV, da Lei n.º 14.133, de 2021).

15. CLÁUSULA DÉCIMA QUINTA – DOS CASOS OMISSOS.

15.1. Os casos omissos serão decididos pelo contratante, segundo as disposições contidas na Lei nº 14.133, de 2021, e demais normas federais aplicáveis e, subsidiariamente, segundo as disposições contidas na [Lei nº 8.078, de 1990 – Código de Defesa do Consumidor](#) – e normas e princípios gerais dos contratos.

16. CLÁUSULA DÉCIMA SEXTA – ALTERAÇÕES.

16.1. Eventuais alterações contratuais reger-se-ão pela disciplina dos [arts. 124 e seguintes da Lei nº 14.133, de 2021](#).

16.2. O contratado é obrigado a aceitar, nas mesmas condições contratuais, os acréscimos ou supressões que se fizerem necessários, até o limite de 25% (vinte e cinco por cento) do valor inicial atualizado do contrato.

16.3. As alterações contratuais deverão ser promovidas mediante celebração de termo aditivo, submetido à prévia aprovação da consultoria jurídica do contratante, salvo nos casos de justificada necessidade de antecipação de seus efeitos, hipótese em que a formalização do aditivo deverá ocorrer no prazo máximo de 1 (um) mês (art. 132 da Lei nº 14.133, de 2021).

16.4. Registros que não caracterizam alteração do contrato podem ser realizados por simples apostila, dispensada a celebração de termo aditivo, na forma do [art. 136 da Lei nº 14.133, de 2021](#).

17. CLÁUSULA DÉCIMA SÉTIMA – DA PUBLICAÇÃO.

17.1. Incumbirá ao contratante divulgar o presente instrumento no Portal Nacional de Contratações Públicas (PNCP), na forma prevista no [art. 94 da Lei 14.133, de 2021](#), bem como no respectivo sítio oficial na Internet, em atenção ao art. 91, *caput*, da Lei n.º 14.133, de 2021.

18. CLÁUSULA DÉCIMA OITAVA – DO FORO.

18.1. É eleito o Foro da Comarca de Santo Antônio/RN para dirimir os litígios que decorrerem da execução deste Termo de Contrato que não possam ser compostos pela conciliação, conforme §1º do Art. 92 da Lei Federal nº 14.133/21.

18.2. Para firmeza e validade do pactuado, o presente Termo de Contrato foi lavrado em duas (duas) vias de igual teor, que, depois de lido e achado em ordem, vai assinado pelos contraentes.

Santo Antônio/RN, de..... de 2026.



**ESTADO DO RIO GRANDE DO NORTE
MUNICÍPIO DE SANTO ANTÔNIO
GABINETE DO PREFEITO**

Rua Padre Cerveira, nº 505, Centro, Santo Antônio/RN
CEP: 59.255-000 - CNPJ (MF) nº. 08.144.800/0001-98

**RAULISON DE SENA RIBEIRO
P/CONTRATANTE**

**XXXXXXXXXXXXXXXXXXXXXXX
P/CONTRATADA**

Nº OPERAÇÃO 1097038-27	Nº TRANSFEREGOV 965700/2024	PROPONENTE / TOMADOR PREFEITURA MUNICIPAL DE SANTO ANTONIO
----------------------------------	---------------------------------------	--

APELIDO DO EMPREENDIMENTO / DESCRIÇÃO DO LOTE PAVIMENTAÇÃO DE ESTRADAS VICINAIS / PAVIMENTAÇÃO DE ESTRADAS VICINAIS

Conforme legislação tributária municipal, definir estimativa de percentual da base de cálculo para o ISS:	40,00%
Sobre a base de cálculo, definir a respectiva alíquota do ISS (entre 2% e 5%):	5,00%

BDI 1

TIPO DE OBRA Construção de Praças Urbanas, Rodovias, Ferrovias e recapeamento e pavimentação de vias urbanas
--

Itens	Siglas	% Adotado
Administração Central	AC	4,00%
Seguro e Garantia	SG	0,32%
Risco	R	0,50%
Despesas Financeiras	DF	1,02%
Lucro	L	6,64%
Tributos (impostos COFINS 3%, e PIS 0,65%)	CP	3,65%
Tributos (ISS, variável de acordo com o município)	ISS	2,00%
Tributos (Contribuição Previdenciária sobre a Receita Bruta - Lei 12.546 de 14/12/2011 - Desoneração)	CPRB	3,60%
BDI SEM desoneração (Fórmula Acórdão TCU)	BDI PAD	19,68%
BDI COM desoneração	BDI DES	24,43%

Os valores de BDI foram calculados com o emprego da fórmula:

$$BDI = \frac{(1+AC + S + R + G)*(1 + DF)*(1+L)}{(1-CP-ISS-CRPB)} - 1$$

Declaro para os devidos fins que, conforme legislação tributária municipal, a base de cálculo deste tipo de obra corresponde à 40%, com a respectiva alíquota de 5%.

Declaro para os devidos fins que o regime de Contribuição Previdenciária sobre a Receita Bruta adotado para elaboração do orçamento foi COM Desoneração, e que esta é a alternativa mais adequada para a Administração Pública.

Observações:

SANTO ANTONIO RN
Local MARIA HELENA BEZERRA DE OLIVEIRA
 SILVA:07213299425
 9425
 Assinado de forma digital por MARIA HELENA BEZERRA DE OLIVEIRA SILVA:07213299425
 Dados: 2025.10.07 14:09:37 -03'00'

quarta-feira, 1 de outubro de 2025
Data

Responsável Técnico
Nome: MARIA HELENA BEZERRA DE OLIVEIRA SILVA
CREA/CAU: 211502646-2
ART/RRT: RN20250846663

COMPOSIÇÃO DE CUSTOS UNITÁRIOS**COMPOSIÇÃO 01****ADMISNITRAÇÃO LOCAL****UNID**

Item	Código	Banco	Descrição	Und	Dedicação	Quant.	Valor Unit	Total
1.1	93565	SINAPI	ENGENHEIRO CIVIL DE OBRA JUNIOR COM ENCARGOS COMPLEMENTARES	mês	Dedicação de 0,5 dia semanalmente (0,5/5). Com Cronograma de 6 meses, temos $6 \times 0,5/5 = 0,6$	0,6	R\$ 17.154,92	R\$ 10.292,95
1.2	94295	SINAPI	MESTRE DE OBRAS COM ENCARGOS COMPLEMENTARES	mês	Dedicação de 0,5 turno por dia semanalmente (0,5/2). Com Cronograma de 6 meses, temos $6 \times 0,5/2 = 1,5$	1,5	R\$ 5.135,69	R\$ 7.703,54
							custo unitário (R\$)	R\$ 17.996,49

COMPOSIÇÃO 02**Locação de serviços de pavimentação****m**

Item	Código	Banco	Descrição	Und	Quant.	Valor Unit	Total
2.1	88253	SINAP I	AUXILIAR DE TOPÓGRAFO COM ENCARGOS COMPLEMENTARES	h	0,036	R\$ 13,26	R\$ 0,48
	90781	SINAP I	TOPOGRAFO COM ENCARGOS COMPLEMENTARES	h	0,018	R\$ 26,68	R\$ 0,48
						custo unitário (R\$)	R\$ 0,96

ESTA COMPOSIÇÃO TEVE SEUS INSUMOS BASEADOS NA COMPOSIÇÃO DA S02605 - ORSE que segue anexa e atualizados para SINAPI AGOSTO/2025 COM DESONERAÇÃO.

MARIA HELENA
BEZERRA DE
OLIVEIRA
SILVA/07213299
425

Assinado eletronicamente
em 08/08/2025 às 10:07
HELENA BEZERRA DE
OLIVEIRA
SILVA/07213299425
Data: 2025.10.07
14:10:53 -03'00'

MARIA HELENA B. DE OLIVEIRA SILVA
ENG. CIVIL - CREA- RN 211502646-2



CFF - CRONOGRAMA FÍSICO-FINANCEIRO
OGU

Grau de Sigilo
#PUBLICO

Nº OPERAÇÃO 1097038-27	Nº TGOV 965700/2024	PROPONENTE TOMADOR PREFEITURA MUNICIPAL DE SANTO	APELIDO EMPREENDIMENTO PAVIMENTAÇÃO DE ESTRADAS VICINAIS	DESCRIÇÃO DO LOTE PAVIMENTAÇÃO DE ESTRADAS VICINAIS
---------------------------	------------------------	---	---	--

Item	Descrição	Valor (R\$)	Parcelas:	1	2	3	4	5	6	7	8	9	10	11	12
				10/25	11/25	12/25	01/26	02/26	03/26	04/26	05/26	06/26	07/26	08/26	09/26
1.	PAVIMENTAÇÃO DE ESTRADAS VICINA	733.483,00	% Período:	24,88%	24,46%	25,28%	25,38%								
1.1.	SERVIÇOS PRELIMINARES	3.751,08	% Período:	100,00%											
1.2.	ADMINISTRAÇÃO DA OBRA	22.070,72	% Período:	25,00%	25,00%	25,00%	25,00%								
1.3.	PAVIMENTAÇÃO	706.213,74	% Período:	24,52%	24,52%	25,48%	25,48%								
1.4.	SINALIZAÇÃO	1.447,46	% Período:		50,00%		50,00%								

Total: R\$ 733.483,00

Período:	%				Repasso				Contrapartida				Outros				Investimento			
	10/25	11/25	12/25	01/26	10/25	11/25	12/25	01/26	10/25	11/25	12/25	01/26	10/25	11/25	12/25	01/26	10/25	11/25	12/25	01/26
Acumulado:	24,88%	24,46%	25,28%	25,38%	142.534,64	140.169,65	144.865,17	145.430,54	39.920,39	39.258,03	40.573,11	40.731,47	-	-	-	-	182.455,03	179.427,68	185.438,28	186.162,01
	24,88%	49,34%	74,62%	100,00%	142.534,64	282.704,29	427.569,46	573.000,00	39.920,39	79.178,42	119.751,53	160.483,00	-	-	-	-	182.455,03	361.882,71	547.320,99	733.483,00
					Administração Local:	25,00%	50,00%	75,00%	100,00%											

Verificar proporcionalidade da Administração Local %Adm>%Global %Adm>%Global %Adm>%Global

MARIA HELENA BEZERRA DE OLIVEIRA
Assinado de forma digital por MARIA HELENA BEZERRA DE OLIVEIRA
SILVA:0721329
9425
SILVA:07213299425
Dados: 2025.10.07 14:10:26 -03'00'

SANTO ANTONIO RN
Local

quarta-feira, 1 de outubro de 2025
Data

Responsável Técnico
Nome: MARIA HELENA BEZERRA DE OLIVEIRA SILVA
CREA/CAU: 211502646-2
ART/RRT: RN20250846663

MEMÓRIA DE CÁLCULO

MEMÓRIA DE CÁLCULO DOS QUANTITATIVOS FÍSICOS

OBRA: PAVIMENTAÇÃO EM PARALELÍPEDO COM DRENAGEM SUPERFICIAL

LEGENDA: C= Comprimento - L= Largura - H= Altura - B= Base Maior - b = Base menor - N= nº de repetições - A= Área - V= Volume - Pi= 3,1416 - R= Raio

ÍTEM DESCRIMINAÇÃO DOS SERVIÇOS

PAVIMENTAÇÃO ESTRADAS VICINAIS - TRECHO 01, 02 E 03

1.0 SERVIÇOS PRELIMINARES

1.1 FORNECIMENTO E INSTALAÇÃO DE PLACA DE OBRA COM CHAPA GALVANIZADA E ESTRUTURA DE MADEIRA.

Área	Unidade:	m ²
Locais: C Lm H b N	SUBTOTAL	TOTAL
Rua 3,60 1,80 1,00	6,48	6,48

2.0 ADMINISTRAÇÃO DA OBRA

Área	Unidade:	unid
Locais:	SUBTOTAL	TOTAL
Rua	-	-
Item Descrição Und Dedicção	Quant.	
Dedicção de 0,5 dia semanalmente (0,5/5). Com Cronograma de 6 meses, temos 6x0,5/5 = 0,6	0,60	
Dedicção de 0,5 turno por dia semanalmente (0,5/2). Com Cronograma de 6 meses, temos 6x0,5/2 = 1,5	1,50	

2. PAVIMENTAÇÃO

2.1 Locação de serviços de pavimentação

Área de pavimento	Unidade:	m ²
Locais: C Lm B b N	SUBTOTAL	TOTAL
Rua 9,68 1	9,68	924,93
5,91 1	5,91	
44,81 2	89,62	
19,56 1	19,56	
200,07 2	400,14	
200,01 2	400,02	

2.2 EXECUÇÃO DE PAVIMENTO EM PARALELEPÍPEDOS, REJUNTAMENTO COM ARGAMASSA TRAÇO 1:3 (CIMENTO E AREIA)

Área de pavimento	Unidade:	m ²
Locais: C Lm B b N	SUBTOTAL	TOTAL
Rua	-	2.464,16
ABERTURA RUA (TRAPÉZIO) $A = (B+b) \cdot h / 2 = (19,51+5) \cdot 19,56 / 2$	239,71	
44,81 5,00 1,00	224,05	
200,07 5,00 1,00	1.000,35	
200,01 5,00 1,00	1.000,05	

2.3 ASSENTAMENTO DE GUIA (MEIO-FIO) EM TRECHO RETO, CONFECCIONADA EM CONCRETO PRÉ-FABRICADO, DIMENSÕES 100X15X13X30 CM (COMPRIMENTO X BASE INFERIOR X BASE SUPERIOR X ALTURA). AF_01/202

Volume	Unidade:	m
Locais: C Lm B b N	SUBTOTAL	TOTAL
Rua	-	924,93
9,68 1	9,68	
5,91 1	5,91	
44,81 2	89,62	
19,56 1	19,56	
200,07 2	400,14	
200,01 2	400,02	

2.4 PINTURA DE MEIO-FIO COM TINTA BRANCA A BASE DE CAL (CAIAÇÃO)

Volume	Unidade:	M
Locais: C Lm B b N	SUBTOTAL	TOTAL
Rua	-	924,93
9,68 1	9,68	
5,91 1	5,91	
44,81 2	89,62	
19,56 1	19,56	
200,07 2	400,14	
200,01 2	400,02	

MARIA HELENA BEZERRA DE OLIVEIRA
SILVA:07213299425
9425

Assinado de forma digital por MARIA HELENA BEZERRA DE OLIVEIRA
SILVA:07213299425
Dados: 2025.10.07 14:13:29 -03'00'

MEMÓRIA DE CÁLCULO

MEMÓRIA DE CÁLCULO DOS QUANTITATIVOS FÍSICOS

OBRA: PAVIMENTAÇÃO EM PARALELÍPEDO COM DRENAGEM SUPERFICIAL

LEGENDA: C= Comprimento - L= Largura - H= Altura - B= Base Maior - b = Base menor - N= nº de repetições - A= Área - V= Volume - Pi= 3,1416 - R= Raio

ÍTEM DESCRIMINAÇÃO DOS SERVIÇOS

3.0 SINALIZAÇÃO

3.1 FORNECIMENTO E INSTALAÇÃO DE SUPORTE DE MADEIRA PARA PLACAS DE SINALIZAÇÃO EM CONCRETO, COM H= DE 2,5 M E SEÇÃO DE 7,5 X 7,5 CM

Volume						Unidade:	unid
Locais:	C	Lm	B	b	N	SUBTOTAL	TOTAL
Rua					1	1,00	1,00

3.2 PLACA DE ACO ESMALTADA PARA IDENTIFICACAO DE RUA, *45 CM X 20* CM

Volume						Unidade:	unid
Locais:	C	Lm	B	b	N	SUBTOTAL	TOTAL
Rua					2	2,00	2,00

3.3 Confeção de placa sinalização semi-refletiva

Volume						Unidade:	m ²
Locais:	C	Lm	B	b	N	SUBTOTAL	TOTAL
Rua					1	1,00	1,00

MARIA HELENA BEZERRA DE OLIVEIRA
SILVA:07213299425
9425

Assinado de forma digital por MARIA HELENA BEZERRA DE OLIVEIRA
SILVA:07213299425
Dados: 2025.10.07 14:13:40 -03'00'

MEMÓRIA DE CÁLCULO

MEMÓRIA DE CÁLCULO DOS QUANTITATIVOS FÍSICOS

OBRA: PAVIMENTAÇÃO EM PARALELPÍEDO COM DRENAGEM SUPERFICIAL

LEGENDA: C= Comprimento - L= Largura - H= Altura - B= Base Maior - b = Base menor - N= nº de repetições - A= Área - V= Volume - Pi= 3,1416 - R= Raio

ÍTEM DESCRIMINAÇÃO DOS SERVIÇOS

PAVIMENTAÇÃO ESTRADAS VICINAIS - TRECHO 04 e 05

2. PAVIMENTAÇÃO

2.1 Locação de serviços de pavimentação

Área de pavimento

Locais:	C	Lm	B	b	N	Unidade:	m ²
						SUBTOTAL	TOTAL
Rua	23,79				2	47,58	1.013,22
	6,79				2	13,58	
	162,26				2	324,52	
	32,33				2	64,66	
	18,81				2	37,62	
	262,63				2	525,26	

2.2 EXECUÇÃO DE PAVIMENTO EM PARALELPÍEDOS, REJUNTAMENTO COM ARGAMASSA TRAÇO 1:3 (CIMENTO E AREIA)

Área de pavimento

Locais:	C	Lm	B	b	N	Unidade:	m ²
						SUBTOTAL	TOTAL
Rua						-	2.533,05
	23,79		5,00		1,00	118,95	
	6,79		5,00		1,00	33,95	
	162,26		5,00		1,00	811,30	
	32,33		5,00		1,00	161,65	
	18,81		5,00		1,00	94,05	
	262,63		5,00		1,00	1.313,15	

2.3 ASSENTAMENTO DE GUIA (MEIO-FIO) EM TRECHO RETO, CONFECCIONADA EM CONCRETO PRÉ-FABRICADO, DIMENSÕES 100X15X13X30 CM (COMPRIMENTO X BASE INFERIOR X BASE SUPERIOR X ALTURA). AF_01/202

Volume

Locais:	C	Lm	B	b	N	Unidade:	m
						SUBTOTAL	TOTAL
Rua	-					-	1.013,22
	23,79				2	47,58	
	6,79				2	13,58	
	162,26				2	324,52	
	32,33				2	64,66	
	18,81				2	37,62	
	262,63				2	525,26	

2.4 PINTURA DE MEIO-FIO COM TINTA BRANCA A BASE DE CAL (CAIAÇÃO)

Volume

Locais:	C	Lm	B	b	N	Unidade:	M
						SUBTOTAL	TOTAL
Rua	-					-	1.013,22
	23,79				2	47,58	
	6,79				2	13,58	
	162,26				2	324,52	
	32,33				2	64,66	
	18,81				2	37,62	
	262,63				2	525,26	

MARIA
HELENA
BEZERRA DE
OLIVEIRA
SILVA:072132
99425

Assinado de forma
digital por MARIA
HELENA BEZERRA
DE OLIVEIRA
SILVA:0721329942
5
Dados: 2025.10.07
14:14:15 -03'00'

MEMÓRIA DE CÁLCULO

MEMÓRIA DE CÁLCULO DOS QUANTITATIVOS FÍSICOS

OBRA: PAVIMENTAÇÃO EM PARALELÍPEDO COM DRENAGEM SUPERFICIAL

LEGENDA: C= Comprimento - L= Largura - H= Altura - B= Base Maior - b = Base menor - N= nº de repetições - A= Área - V= Volume - Pi= 3,1416 - R= Raio

ÍTEM DESCRIMINAÇÃO DOS SERVIÇOS

3.0 SINALIZAÇÃO

3.1 FORNECIMENTO E INSTALAÇÃO DE SUPORTE DE MADEIRA PARA PLACAS DE SINALIZAÇÃO EM CONCRETO, COM H= DE 2,5 M E SEÇÃO DE 7,5 X 7,5 CM

Volume							Unidade:	unid
Locais:	C	Lm	B	b	N		SUBTOTAL	TOTAL
Rua					1		1,00	1,00

3.2 PLACA DE AÇO ESMALTADA PARA IDENTIFICACAO DE RUA, *45 CM X 20* CM

Volume							Unidade:	unid
Locais:	C	Lm	B	b	N		SUBTOTAL	TOTAL
Rua					2		2,00	2,00

3.3 Confeção de placa sinalização semi-refletiva

Volume							Unidade:	m ²
Locais:	C	Lm	B	b	N		SUBTOTAL	TOTAL
Rua					1		1,00	1,00

MARIA HELENA
BEZERRA DE
OLIVEIRA
SILVA:07213299
425

Assinado de forma
digital por MARIA
HELENA BEZERRA DE
OLIVEIRA
SILVA:07213299425
Dados: 2025.10.07
14:14:23 -03'00'



ESTADO DO RIO GRANDE DO NORTE
PREFEITURA MUNICIPAL DE SANTO ANTÔNIO
Rua Padre Cerveira, 505, Centro, Santo Antônio/RN - CEP 59.255-000 CNPJ/MF
nº 08.144.800/0001-98 - Fone: (84)3282-2246/2309

MEMORIAL DESCRITIVO E ESPECIFICAÇÕES TÉCNICAS

OBRA: *PAVIMENTAÇÃO EM PARALELEPIPEDO DE ESTRADAS VICINAIS, ZONA RURAL, DO MUNICÍPIO DE SANTO ANTÔNIO/RN*

LOCAL: *MUNICÍPIO DE SANTO ANTÔNIO / RN*

MARIA HELENA BEZERRA DE OLIVEIRA
SILVA:07213299425
9425

Assinado de forma digital por MARIA HELENA BEZERRA DE OLIVEIRA
SILVA:07213299425
Dados: 2025.10.07 14:14:59 -03'00'



ESTADO DO RIO GRANDE DO NORTE
PREFEITURA MUNICIPAL DE SANTO ANTÔNIO
Rua Padre Cerveira, 505, Centro, Santo Antônio/RN - CEP 59.255-000 CNPJ/MF
nº 08.144.800/0001-98 - Fone: (84)3282-2246/2309

1 – GENERALIDADES

Estas especificações técnicas regulamentam o uso e a qualidade dos materiais e serviços a serem utilizados durante a construção do sistema de pavimentação convencional em paralelepípedo com drenagem superficial.

Doravante, fica entendido que EMPREITEIRO é a empresa contratada para a execução da obra, ou seus prepostos; PROPRIETÁRIO é a prefeitura ou um de seus órgãos que contratou os serviços; FISCALIZAÇÃO é o engenheiro ou qualquer outra pessoa designada pelo PROPRIETÁRIO para fiscalizar a execução dos serviços.

A FISCALIZAÇÃO terá poderes para embargar materiais, suspender procedimentos ou serviços que não estejam de acordo com essas especificações e indicar e/ou especificar materiais que foram explicitados neste documento.

O EMPREITEIRO dará preferência à contratação da mão de obra local naqueles serviços que não exijam alta especialização.

O pessoal deverá ser experiente e esmerado, tanto em seguir as especificações, como no acabamento dos serviços. À FISCALIZAÇÃO reserva-se o direito de ordenar a exclusão, mediante notificação escrita à EMPREITEIRA, de qualquer empregado que ela julgue inapto às funções que desempenha, assim como de rejeitar os serviços incompatíveis com as especificações.

É vedado à FISCALIZAÇÃO dar ordens diretas ao encarregado e aos operários. Estas deverão ser transmitidas diretamente ao EMPREITEIRO ou seus prepostos. Deve haver sempre no local da obra, quando da ausência do responsável por seu andamento, um substituto com poderes suficientes para representá-lo na administração da mesma e nas relações com a FISCALIZAÇÃO. A indicação desse preposto deve ser feita à FISCALIZAÇÃO e por ela aprovada.

A EMPREITEIRA deverá assegurar a vigilância diurna e noturna dos diversos canteiros de obras. Os equipamentos pertencentes à Empreiteira, e destinados à obra, deverão sempre apresentar perfeitas condições de funcionamento.

Para a construção contratada, o EMPREITEIRO fornecerá todos os materiais e mão de obra, maquinismo, ferramentas, equipamentos e acessórios, água, luz, força, transporte e o que mais for necessário para a perfeita execução e completo acabamento da obra já citada, como também a placa indicativa da obra, a qual seguirá o padrão definido pelos órgãos conveniados e a regularização junto aos órgãos competentes, etc.

Será executado um barracão em local definido pela administração municipal, composto de depósito para materiais e ferramentas, abrigo para operários com sanitário e escritório para gerência da obra. O barracão será dotado de ligação provisória de água, esgoto e energia.



ESTADO DO RIO GRANDE DO NORTE
PREFEITURA MUNICIPAL DE SANTO ANTÔNIO
Rua Padre Cerveira, 505, Centro, Santo Antônio/RN - CEP 59.255-000 CNPJ/MF
nº 08.144.800/0001-98 - Fone: (84)3282-2246/2309

Será com fechamento de madeira, cobertura em telhas de cimento amianto, piso cimentado, esquadrias com pinturas à base de cal.

Deverão ser executadas as instalações necessárias ao atendimento do pessoal da obra, não sendo, em número, nunca inferior a uma unidade para cada 30 (trinta) pessoas e, no máximo 02 (duas) unidades.

Deverá ser confeccionada uma placa de obra, padronizada de acordo com o modelo fornecido pelo agente financiador. A mesma deverá ser fixada e mantida na área de intervenção, em local destacado e visível, no prazo de até quinze dias contados a partir da emissão da Ordem de Serviço.

Os serviços a cargo de diferentes firmas contratantes serão articulados entre si, de modo a proporcionar um desenvolvimento harmonioso da obra em seu conjunto. À FISCALIZAÇÃO será conferido o direito de afastar em qualquer circunstância a sub-empiteira cujo comportamento não seja julgado satisfatório pela FISCALIZAÇÃO.

O EMPREITEIRO manterá na obra uma cópia da presente especificação, para orientação dos serviços.

Nenhuma modificação poderá ser feita no projeto sem o consentimento do autor do projeto ou do PROPRIETÁRIO, mesmo que as alterações não influam no valor da obra;

Não será permitido o uso de saibro para quaisquer fins, nesta obra.

2 – CONDIÇÕES LOCAIS

A infra-estrutura dos logradouros proporcionam condições para se executar a pavimentação, a qual será em paralelepípedos pelo método convencional e a drenagem das águas pluviais se fará superficialmente através das calhas nas laterais do meio fio conforme projeto. As ruas a serem drenadas e pavimentadas encontram-se relacionadas na planilha de quantitativos e preços básicos e no cronograma físico-financeiro anexos a este memorial descritivo.

O objetivo da execução das obras de pavimentação é a eliminação da presença constante de acúmulo de águas nas depressões do solo natural, o que vem acarretando a presença de mosquitos e o conseqüente risco de transmissão de doenças, como também objetiva a melhor condição do tráfego de veículos e pedestres, promovendo assim uma melhor condição de habitação para as famílias ali residentes.

3 – SERVIÇOS PRELIMINARES

3.1. LIMPEZA DO TERRENO

Os logradouros já estão com suas áreas perfeitamente limpas sem a presença de vegetação, sendo necessário apenas o patrolhamento para regularização do terreno antes do recebimento do colchão de areia para pavimentação. Será procedida, durante a execução



**ESTADO DO RIO GRANDE DO NORTE
PREFEITURA MUNICIPAL DE SANTO ANTÔNIO**

**Rua Padre Cerveira, 505, Centro, Santo Antônio/RN - CEP 59.255-000 CNPJ/MF
nº 08.144.800/0001-98 - Fone: (84)3282-2246/2309**

da obra a remoção para local indicado pela Prefeitura Municipal, de todos os entulhos e detritos gerados pela execução da obra.

3.2. LOCAÇÃO DA OBRA

A locação da pavimentação se fará de forma manual ou com auxílio de equipamento topográfico, e obedecerá às cotas definidas no projeto. Será observada a permanência de toda e qualquer referência de nível (RN) e de alinhamento, o que torna possível reconstruir ou aferir a locação em qualquer tempo e oportunidade.



4 – PAVIMENTAÇÃO E DRENAGEM SUPERFICIAL

RUAS PREVISTAS NESTE CONVÊNIO:

- ESTRADA VICINAL.....4997,22 m²

Total: 4997,22 m²

4.1. CARACTERÍSTICAS DOS MATERIAIS

Paralelepípedos – Os paralelepípedos deverão ser de rocha granítica:



**ESTADO DO RIO GRANDE DO NORTE
PREFEITURA MUNICIPAL DE SANTO ANTÔNIO**

**Rua Padre Cerveira, 505, Centro, Santo Antônio/RN - CEP 59.255-000 CNPJ/MF
nº 08.144.800/0001-98 - Fone: (84)3282-2246/2309**

• As rochas deverão ser homogêneas, sem fendilhamentos e sem alterações, apresentando também condições satisfatórias de dureza e tenacidade. Os ensaios e especificações mais utilizados são os seguintes:

- Resistência à compressão simples: maior do que 1.000kg/cm²;
- Peso específico aparente: mínimo de 2.00kg/cm³;
- Absorção da água, depois de imerso durante 48 horas: menor do que 0.5% em peso.

• No que se refere à sua forma, os paralelepípedos devem apresentar faces planas, sem saliências e reentrâncias acentuadas, com maior rigor na face que deverá constituir a face exposta ao pavimento.

• As arestas deverão ser linhas retas e perpendiculares entre si, formando, nos casos mais comuns, paralelepípedos retângulos. Em nenhum caso as dimensões das faces inferiores poderão diferir das faces superiores em mais de 2cm.

- Dimensões:
 - Largura: 10 a 14cm;
 - Comprimento: 16 a 20cm;
 - Altura: 10 a 14cm.

Meio-fio – As guias de contorno deverão ser de confeccionada em concreto pré-fabricado, dimensões 100x15x13x30 cm (comprimento x base inferior x base superior x altura), para urbanização interna de empreendimentos. Deverão obedecer às especificações gerais do material usado para confecção dos paralelepípedos.

- Dimensões:
 - Comprimento: 100cm;
 - Base Inferior: 15 cm.
 - Base Superior: 13 cm.
 - Altura: 30 cm;

Areia para base – A areia a ser utilizada para essa etapa da pavimentação, poderá ser de rio ou de cava e deverá ser constituída de partículas limpas, duras e duráveis, dentro da seguinte granulometria:

- Peneira 03 – abertura 6,35 – passa 100%
- Peneira 200 – abertura 0,074 – passa 5 a 15%

Material para rejuntamento – O pavimento será rejuntado em duas etapas: a primeira etapa, após o assentamento dos paralelepípedos com argamassa de cimento e areia grossa no traço 1:4 em volume. A segunda etapa, após a compactação com uma argamassa de cimento e areia grossa no traço 1:3 em volume.

Para medir os materiais, será utilizada uma padiola com as seguintes dimensões internas: 40cm x 40cm x 22,5cm base e altura respectivamente.



ESTADO DO RIO GRANDE DO NORTE
PREFEITURA MUNICIPAL DE SANTO ANTÔNIO
Rua Padre Cerveira, 505, Centro, Santo Antônio/RN - CEP 59.255-000 CNPJ/MF
nº 08.144.800/0001-98 - Fone: (84)3282-2246/2309

A água utilizada na argamassa deverá ser isenta de impurezas, isto é, bem limpa.

4.2. EQUIPAMENTOS

- Compactador vibratório (sapo mecânico);
- Maco manual de peso superior a 35kg com 40 a 50cm de diâmetro na base;
- Ferramentas diversas e acessórios constantes de martelos de calceteiro, ponteiros de aço, pás, picaretas, carrinhos de mão, régua, nível de pedreiro, cordel, vassouras, etc.

4.3. ESCAVAÇÃO MANUAL

As escavações das valas para assentamento do meio-fio como também outros serviços previstos abaixo do nível do terreno, serão executados conforme as indicações em projeto, adotando-se todas as providências e cautelas para que se obtenha total segurança dos operários, garantia das propriedades vizinhas e integridade dos logradouros e redes públicas.

A execução dos trabalhos de escavações obedecerá naquilo que for aplicável, ao código de fundações e escavações, bem com as normas da ABNT, atinente ao assunto. As valas, logo após sua escavação e antes da aplicação do meio-fio, deverão ser apiloadas e copiosamente molhadas, ficando em perfeito estado de compactação.

4.4. REATERRO APILOADO

O lado externo dos meio-fios, oposto a pavimentação, deverá ser aterrado com piçarra em uma faixa de 2,00m de largura em toda sua extensão, com o nível do aterro começando na altura do meio-fio e terminando zero na área do terreno natural.

O aterro e reaterro serão em camadas sucessivas de altura máxima de 15cm, copiosamente molhada e energicamente apiloadas, de modo a serem evitadas ulteriores fendas, trincas e desníveis, por recalque das camadas aterradas.

4.5. CALHA PARA DRENAGEM

Em toda extensão do meio-fio, a última fiada do paralelepípedo, será rebaixada em 7,00 cm com relação ao piso da pavimentação, sendo rejuntada com argamassa de cimento e areia no traço 1:3, ficando sua superfície perfeitamente definida e obedecendo a inclinação indicada em projetos, com a finalidade de conduzir as águas pluviais captadas pela pavimentação. Não haverá calha cortando a pavimentação nos cruzamentos das ruas.

4.6. PAVIMENTAÇÃO PELO MÉTODO CONVENCIONAL

O serviço de pavimentação será executado utilizando o método convencional, com pedras retangulares, terá execução primorosa, sendo utilizado pessoal qualificado e equipamentos adequados. O abaulamento na pavimentação será observado para que se ofereça a garantia de boa qualidade dos serviços executados.



ESTADO DO RIO GRANDE DO NORTE
PREFEITURA MUNICIPAL DE SANTO ANTÔNIO
Rua Padre Cerveira, 505, Centro, Santo Antônio/RN - CEP 59.255-000 CNPJ/MF
nº 08.144.800/0001-98 - Fone: (84)3282-2246/2309

O serviço obedecerá ao seguinte:

- Deverão estar concluídas todas as obras de terraplenagem, drenagem e ou saneamento quando for o caso, além de qualquer outro serviço que possa interferir na pavimentação.
- A regularização do sub-leito compreende a todo movimento de terra em corte e aterro com altura média de 20 cm até deixar o greide sem saliências e reentrâncias. Após a conclusão de tais serviços não será permitido o trânsito de veículos.

Escolha das peças – Não será permitido o recebimento de paralelepípedos e meio-fios com cortes defeituosos ou com variação de dimensões acima de 20%. O meio-fio obedecerá ao padrão de espessura, altura e comprimento, sendo todas as pedras graníticas. A amostra de cada tipo de pedra será previamente submetida à aprovação da FISCALIZAÇÃO.

Colchão de areia – Após a verificação do atendimento às especificações, a areia deverá ser espalhada regularmente sobre o sub-leito preparado. A sua espessura deverá ser prevista no projeto de dimensionamento, devendo situar-se em 15 cm.

Aparelhos de níveis – O aparelho das pedras deverá apresentar juntas perfeitamente definidas e amarradas, obedecendo aos níveis indicados no projeto.

Assentamento de paralelepípedos – Logo após a conclusão dos serviços da base de areia e determinados os pontos de níveis (cotas) nas linhas d'água e eixo da rua, deverão ter início os serviços de assentamento de paralelepípedos, normalmente ao eixo da pista e obedecendo ao abaulamento ou superelevação estabelecida pelo projeto. Em seguida distende-se fortemente um cordel pelas marcas das ponteiras e de ponteira a ponteira pelo eixo e um outro de cada ponteira às guias, normalmente ao eixo da pista. Entre o eixo e a guia outros cordéis transversais com espalhamento não superior a 2,50m (através de ponteiras auxiliares).

Para o assentamento, proceder-se-á da seguinte forma:

- Assentamento em trechos retos: Concluída a rede de cordéis, principia-se ao assentamento da primeira fileira, normal ao eixo. O eixo da pavimentação será constituído por uma linha de 03 paralelepípedos de cor mais clara resultante da extração em rocha calcária, a qual deverá ser disposta com a maior dimensão dos paralelepípedos acompanhando o eixo longitudinal do pavimento.
- As linhas seguintes serão executadas através dos processos normalmente utilizados para tal serviço. Os 02 últimos paralelepípedos antes de encostar no meio-fio, serão assentados com maior dimensão (comprimento) paralela ao eixo longitudinal do pavimento, formando a linha d'água para o escoamento das águas pluviais.
- O espaçamento entre os paralelepípedos, em qualquer situação, não deverá ser superior a 2,0cm.



ESTADO DO RIO GRANDE DO NORTE
PREFEITURA MUNICIPAL DE SANTO ANTÔNIO
Rua Padre Cerveira, 505, Centro, Santo Antônio/RN - CEP 59.255-000 CNPJ/MF
nº 08.144.800/0001-98 - Fone: (84)3282-2246/2309

Rejuntamento:

- O rejuntamento dos paralelepípedos será efetuado logo que seja terminado o seu assentamento. O intervalo entre uma e outra operação fica a critério da FISCALIZAÇÃO que, entretanto, deverá acompanhar de perto o assentamento, principalmente, em regiões chuvosas ou sujeitas a outras causas que possam danificar o calçamento já assentado, porém, ainda não fixado e protegido pelo rejuntamento.

O rejuntamento será feito do seguinte modo:

- Espalha-se inicialmente uma camada de argamassa com cimento e areia grossa no traço 1:4 sobre o pavimento por meio de vassouras adequadas, força-se a penetração desse material até preencher as juntas dos paralelepípedos.

Compactação:

- Logo após a conclusão do serviço de rejuntamento dos paralelepípedos, o calçamento será devidamente compactado com compactador vibratório (sapo mecânico) até ficar bem nivelado. Após a operação de compactação, aplica-se uma nova camada de argamassa no traço 1:2, em volume, espalhando com vassourão até o preenchimento de todas as juntas.

Assentamento de Meio-fio:

- Para o assentamento dos meio-fios, deverá ser aberta uma vala ao longo do bordo do sub-leito preparado, de acordo com o projeto, conforme alinhamento, perfil e dimensões estabelecidas. Uma vez concluída a escavação da vala, o fundo da mesma deverá ser regularizado e apiloado. Os recalques produzidos pelo apiloamento, serão corrigidos através da colocação de uma camada do próprio material escavado, devidamente apiloada, em operações contínuas, até chegar ao nível desejado.

- Acompanhando o alinhamento previsto no projeto, as guias serão colocadas dentro das valas, de modo que a face que não apresente falhas nem depressões.

- O meio-fio deverá ter suas juntas com argamassa de cimento e areia no traço 1:4.

- O material retirado quando da escavação da vala, deverá ser recolocado na mesma, ao lado do meio-fio já assentado e devidamente apiloado, logo que fique concluída a colocação das referidas peças.

- O alinhamento e perfil das guias deverão ser verificados antes do início do calçamento. Os desvios não poderão ser superiores a 20mm, em relação ao alinhamento e perfil projetados.

- As guias, após assentadas, niveladas e rejuntadas serão reaterradas e escoradas com material de boa qualidade, de preferência piçarro.



ESTADO DO RIO GRANDE DO NORTE
PREFEITURA MUNICIPAL DE SANTO ANTÔNIO
Rua Padre Cerveira, 505, Centro, Santo Antônio/RN - CEP 59.255-000 CNPJ/MF
nº 08.144.800/0001-98 - Fone: (84)3282-2246/2309

5 - PINTURA

Após um perfeito tapamento de eventuais falhas do rejunte no meio-fio, os mesmos receberão pintura com tinta a base de cal em três demãos na cor branca.

6– SINALIZAÇÃO VERTICAL

A placa vertical deverá ser fixada nos locais indicados na planta baixa por meio de um barrote de madeira de seção transversal de 7x7cm e uma altura de 2,00 do solo, sua fundação será uma sapata de concreto com as dimensões mínimas de 30x30x30cm. Seu afastamento do meio fio deverá ser de 0,10 m.

7 – LIMPEZA DA OBRA

Após conclusão da obra, será feita uma rigorosa limpeza em toda a área construída, todos os resíduos ou entulhos remanescentes da sua execução deverão ser removidos do local para outra área indicada pela Prefeitura Municipal. O material resultante da limpeza deverá ser

depositado em local apropriado, longe do alcance de curiosos e de centros urbanos. O depósito deverá ser feito de modo a não agredir o meio ambiente.

MARIA HELENA BEZERRA DE OLIVEIRA
SILVA:07213299425
425

Assinado de forma digital por MARIA HELENA BEZERRA DE OLIVEIRA
SILVA:07213299425
Dados: 2025.10.07 14:15:12 -03'00'

MARIA HELENA B. DE OLIVEIRA SILVA
Eng. Civil - CREA-RN 211502646-2



PO - PLANILHA ORÇAMENTÁRIA
Orçamento Base para Licitação - OGU

Grau de Sigilo
#PUBLICO

Nº OPERAÇÃO 1097038-27	Nº TransfereGOV 965700/2024	PROponente / TOMADOR PREFEITURA MUNICIPAL DE SANTOÁ ANTÔNIO	APELIDO DO EMPREENDIMENTO PAVIMENTAÇÃO DE ESTRADAS VICINAIS			
LOCALIDADE SINAPI (N/D: Referência 08-2025.xlsm)	DATA BASE 08-25 (DES.)	DESCRIÇÃO DO LOTE PAVIMENTAÇÃO DE ESTRADAS VICINAIS	MUNICÍPIO / UF SANTOÁ ANTÔNIO RN	BDI 1 24,43%	BDI 2 0,00%	BDI 3 0,00%

Abra o arquivo Referência 08-2025.xlsm

Item	Fonte	Código	Descrição	Unidade	Quantidade	Custo Unitário (sem BDI) (R\$)	BDI (%)	Preço Unitário (com BDI) (R\$)	Preço Total (R\$)	
PAVIMENTAÇÃO DE ESTRADAS VICINAIS									733.483,00	
1.			PAVIMENTAÇÃO DE ESTRADAS VICINAIS					-	733.483,00	
1.1.			SERVIÇOS PRELIMINARES					-	3.751,08	
1.1.1.	SINAPI	103689	FORNECIMENTO E INSTALAÇÃO DE PLACA DE OBRA COM CHAPA GALVANIZADA E ESTRUTURA DE MADEIRA.	M²	6,48	465,22	BDI 1	578,87	3.751,08	RA
1.2.			ADMINISTRAÇÃO DA OBRA					-	22.070,72	
1.2.1.	SINAPI	COMPOSIÇÃO 01	ADMINISTRAÇÃO DA OBRA	Unidade	1,00	17.737,44	BDI 1	22.070,70	22.070,72	RA
1.3.			PAVIMENTAÇÃO					-	706.213,74	
1.3.1.	SINAPI	COMPOSIÇÃO 02	Locação de serviços de pavimentação	m²	1.938,16	0,96	BDI 1	1,19	2.306,42	RA
1.3.2.	SINAPI	101169	EXECUÇÃO DE PAVIMENTO EM PARALELEPIPEDOS, REJUNTAMENTO COM ARGAMASSA TRACO 1:3 (CIMENTO E AREIA	m²	4.997,22	94,68	BDI 1	117,81	588.722,48	RA
1.3.3.	SINAPI	94273	ASSENTAMENTO DE GUIA (MEIO-FIO) EM TRECHO RETO, CONFECCIONADA EM CONCRETO PRÉ-FABRICADO, DIMENSÕES 100X15X13X30 CM (COMPRIMENTO X BASE INFERIOR X BASE SUPERIOR X ALTURA). AF_01/202	M	1.938,16	46,26	BDI 1	57,56	111.560,48	RA
1.3.4.	SINAPI	102498	PINTURA DE MEIO-FIO COM TINTA BRANCA A BASE DE CAL (CAIÇÃO)	M	1.938,16	1,50	BDI 1	1,87	3.624,36	RA
1.4.			SINALIZAÇÃO					-	1.447,46	
1.4.1.	SINAPI	103696	FORNECIMENTO E INSTALAÇÃO DE SUPORTE DE MADEIRA PARA PLACAS DE SINALIZAÇÃO EM CONCRETO, COM H= DE 2,5 M E SEÇÃO DE 7,5 X 7,5 CM	UNID	2,00	142,84	BDI 1	177,74	355,48	RA
1.4.2.	SINAPI	13521	PLACA DE AÇO ESMALTADA PARA IDENTIFICAÇÃO DE RUA, *45 CM X 20* CM	UNID	4,00	132,00	BDI 1	164,25	657,00	RA
1.4.3.	SINAPI	4 S 06 202 01	Confecção de placa sinalização semi-refletiva	M²	2,00	174,79	BDI 1	217,49	434,98	RA

Encargos sociais: Para elaboração deste orçamento, foram utilizados os encargos sociais do SINAPI para a Unidade da Federação indicada.

Observações:

Foi considerado arredondamento de duas casas decimais para Quantidade; Custo Unitário; BDI; Preço Unitário; Preço Total.
Siglas da Composição do Investimento: RA - Rateio proporcional entre Repasse e Contrapartida; RP - 100% Repasse; CP - 100% Contrapartida; OU - 100% Outros.

SANTOÁ ANTÔNIO RN

MARIA HELENA BEZERRA DE OLIVEIRA
SILVA:07213299425
9425

Assinado de forma digital por MARIA HELENA BEZERRA DE OLIVEIRA
SILVA:07213299425
Dados: 2025.10.07 14:15:46 -03'00'



PO - PLANILHA ORÇAMENTÁRIA
Orçamento Base para Licitação - OGU

Grau de Sigilo
#PUBLICO

Nº OPERAÇÃO 1097038-27	Nº TransfereGOV 965700/2024	PROPONENTE / TOMADOR PREFEITURA MUNICIPAL DE SANTOIA ANTÔNIO	APELIDO DO EMPREENDIMENTO PAVIMENTAÇÃO DE ESTRADAS VICINAIS			
LOCALIDADE SINAPI (N/D: Referência 08-2025.xlsm)	DATA BASE 08-25 (DES.)	DESCRIÇÃO DO LOTE PAVIMENTAÇÃO DE ESTRADAS VICINAIS	MUNICÍPIO / UF SANTOIA ANTÔNIO RN	BDI 1 24,43%	BDI 2 0,00%	BDI 3 0,00%

Abra o arquivo Referência 08-2025.xlsm

MARIA HELENA
BEZERRA DE
OLIVEIRA

Assinado de forma
digital por MARIA
HELENA BEZERRA

Item	Fonte	Código	Descrição	Unidade	Quantidade	Preço Unitário (com BDI) (R\$)	Preço Total (R\$)
PAVIMENTAÇÃO DE ESTRADAS VICINAIS							
Local							
					9425	77,92	733.483,00

quarta-feira, 1 de outubro de 2025
Data

Responsável Técnico
Nome: MARIA HELENA BEZERRA DE OLIVEIRA SILVA
CREA/CAU: 211502646-2
ART/RT: RN20250846663

RECUSO



PLQ - PLANILHA DE LEVANTAMENTO DE QUANTIDADES
Memória de Cálculo - OGU

Grau de Sigilo
#PUBLICO

APELIDO DO EMPREENDIMENTO PAVIMENTAÇÃO DE ESTRADAS VICINAIS	Nº TransfereGOV 965700/2024	Nº OPERAÇÃO 1097038-27	PROPONENTE / TOMADOR PREFEITURA MUNICIPAL DE SANTO ANTONIO
---	---------------------------------------	----------------------------------	--

Preencha as quantidades com no máximo duas casas decimais

Verifique as quantidades preenchidas na linha 22

FRENTES DE OBRA:

Item	Descrição	Unidade	Quantidade	Memória de Cálculo
PAVIMENTAÇÃO DE ESTRADAS VICINAIS				
1.	PAVIMENTAÇÃO DE ESTRADAS VICINAIS		-	
1.1.	SERVIÇOS PRELIMINARES		-	
1.1.1.	FORNECIMENTO E INSTALAÇÃO DE PLACA DE OBRA COM CHAPA GALVANIZADA E ESTRUTURA DE MADEIRA.	M²	6,48	
1.2.	ADMINISTRAÇÃO DA OBRA		-	
1.2.1.	ADMINISTRAÇÃO DA OBRA	Unidade	1,00	
1.3.	PAVIMENTAÇÃO		-	
1.3.1.	Locação de serviços de pavimentação	m²	1.938,16	
1.3.2.	EXECUÇÃO DE PAVIMENTO EM PARALELEPÍEDOS, REJUNTAMENTO COM ARGAMASSA TRAÇO 1:3 (CIMENTO E AREIA	m²	4.997,22	
1.3.3.	ASSENTAMENTO DE GUIA (MEIO-FIO) EM TRECHO RETO, CONFECCIONADA EM CONCRETO PRÉ-FABRICADO, DIMENSÕES 100X15X13X30 CM (COMPRIMENTO X BASE INFERIOR X BASE SUPERIOR X ALTURA). AF_01/202	M	1.938,16	
1.3.4.	PINTURA DE MEIO-FIO COM TINTA BRANCA A BASE DE CAL (CAIAÇÃO)	M	1.938,16	
1.4.	SINALIZAÇÃO		-	
1.4.1.	FORNECIMENTO E INSTALAÇÃO DE SUPORTE DE MADEIRA PARA PLACAS DE SINALIZAÇÃO EM CONCRETO, COM H= DE 2,5 M E SEÇÃO DE 7,5 X 7,5 CM	UNID	2,00	
1.4.2.	PLACA DE AÇO ESMALTADA PARA IDENTIFICAÇÃO DE RUA, *45 CM X 20* CM	UNID	4,00	
1.4.3.	Confeccção de placa sinalização semi-refletiva	M²	2,00	

Agrupador de Eventos	1	2
TOTAL FINANC. POR FRETE (R\$):	182.455,03	179.427,68
SERVIÇOS PRELIMINARES	6,48	
ADMINISTRAÇÃO DA OBRA	0,25	0,25
PAVIMENTAÇÃO	462,47	462,47
PAVIMENTAÇÃO	1.232,08	1.232,08
PAVIMENTAÇÃO	462,47	462,47
PAVIMENTAÇÃO	462,47	462,47
SINALIZAÇÃO		1,00
SINALIZAÇÃO		2,00
SINALIZAÇÃO		1,00

MARIA HELENA BEZERRA DE OLIVEIRA SILVA:07213 299425
Assinado de forma digital por MARIA HELENA BEZERRA DE OLIVEIRA SILVA
Dados: 2025.10.07 14:19:21 -03'00'

SANTO ANTONIO RN
Local

quarta-feira, 1 de outubro de 2025
Data

Responsável Técnico
Nome: MARIA HELENA BEZERRA DE OLIVEIRA SILVA
CREA/CAU: 211502646-2
ART/RRT: RN20250846663



PLQ - PLANILHA DE LEVANTAMENTO DE QUANTIDADES
Memória de Cálculo - OGU

Grau de Sigilo
#PUBLICO

APELIDO DO EMPREENDIMENTO PAVIMENTAÇÃO DE ESTRADAS VICINAIS	Nº TransfereGOV 965700/2024	Nº OPERAÇÃO 1097038-27	PROPONENTE / TOMADOR PREFEITURA MUNICIPAL DE SANTOÁ ANTONIO
---	---------------------------------------	----------------------------------	---

Item	Descrição	Unidade	Quantidade	Trecho 04.A.05		5					
				(parte 01)	(parte 02)						
PAVIMENTAÇÃO DE ESTRADAS VICINAIS				185.438,28	186.162,01						
1.	PAVIMENTAÇÃO DE ESTRADAS VICINAIS		-								
1.1.	SERVIÇOS PRELIMINARES		-								
1.1.1.	FORNECIMENTO E INSTALAÇÃO DE PLACA DE OBRA COM CHAPA GALVANIZADA E ESTRUTURA DE MADEIRA.	M²	6,48								
1.2.	ADMINISTRAÇÃO DA OBRA		-								
1.2.1.	ADMINISTRAÇÃO DA OBRA	Unidade	1,00	0,25	0,25						
1.3.	PAVIMENTAÇÃO		-								
1.3.1.	Locação de serviços de pavimentação	m²	1.938,16	506,61	506,61						
1.3.2.	EXECUÇÃO DE PAVIMENTO EM PARALELEPÍEDOS, REJUNTAMENTO COM ARGAMASSA TRAÇO 1:3 (CIMENTO E AREIA)	m²	4.997,22	1.266,53	1.266,53						
1.3.3.	ASSENTAMENTO DE GUIA (MEIO-FIO) EM TRECHO RETO, CONFECCIONADA EM CONCRETO PRÉ-FABRICADO, DIMENSÕES 100X15X13X30 CM (COMPRIMENTO X BASE INFERIOR X BASE SUPERIOR X ALTURA). AF 01/202	M	1.938,16	506,61	506,61						
1.3.4.	PINTURA DE MEIO-FIO COM TINTA BRANCA A BASE DE CAL (CAIAÇÃO)	M	1.938,16	506,61	506,61						
1.4.	SINALIZAÇÃO		-								
1.4.1.	FORNECIMENTO E INSTALAÇÃO DE SUPORTE DE MADEIRA PARA PLACAS DE SINALIZAÇÃO EM CONCRETO, COM H= DE 2,5 M E SEÇÃO DE 7,5 X 7,5 CM	UNID	2,00		1,00						
1.4.2.	PLACA DE AÇO ESMALTADA PARA IDENTIFICAÇÃO DE RUA, *45 CM X 20* CM	UNID	4,00		2,00						
1.4.3.	Confeccção de placa sinalização semi-refletiva	M²	2,00		1,00						

MARIA HELENA BEZERRA DE OLIVEIRA
Assinado de forma digital por MARIA HELENA BEZERRA DE OLIVEIRA
SILVA:07213299425
Dados: 2025.10.07 14:19:29 -03'00'

SANTOÁ ANTONIO RN
Local
quarta-feira, 1 de outubro de 2025
Data

Responsável Técnico
Nome: MARIA HELENA BEZERRA DE OLIVEIRA SILVA
CREA/CAU: 211502646-2
ART/RRT: RN20250846663



QCI - Quadro de Composição do Investimento

Grau de Sigilo
#PUBLICO

Nº OPERAÇÃO 1097038-27	Nº TransfereGOV 965700/2024	PROPONENTE / TOMADOR PREFEITURA MUNICIPAL DE SANTO ANTONIO	MUNICÍPIO / UF SANTO ANTONIO RN	VALORES CONTRATADOS (R\$):			
APELIDO DO EMPREENDIMENTO PAVIMENTAÇÃO DE ESTRADAS VICINAIS				RECURSO OGU	REPASSE 573.000,00	CONTRAPARTIDA 160.483,00	INVESTIMENTO 733.483,00

Saldo a Reprogramar	Repasse (R\$) -	Contrapartida (R\$) -
------------------------	--------------------	--------------------------

Meta	Item de Investimento	Subitem de Investimento	Descrição da Meta	Situação	Quantidade	Unid.	Lote de Licitação / nº do CTEF	Repasse (R\$)	Contrapartida Financeira (R\$)	Outros (R\$)	Investimento (R\$)
1.	Pavimentação	Pavimentação de vias	PAVIMENTAÇÃO DE ESTRADAS VICINAIS	Em Análise	10.093,76	m²	LOTE 1	573.000,00	160.483,00	-	733.483,00
TOTAL								573.000,00 (78,12%)	160.483,00 (21,88%)	- (0,00%)	733.483,00 (100,00%)

Observações:



Documento assinado digitalmente

RAULISON DE SENA RIBEIRO
Data: 07/10/2025 14:22:31-0300
Verifique em <https://validar.iti.gov.br>SANTO ANTONIO RN
Localquarta-feira, 1 de outubro de 2025
DataRepresentante Tomador
Nome: RAULISON DE SENA RIBEIRO
Cargo: PREFEITO MUNICIPAL

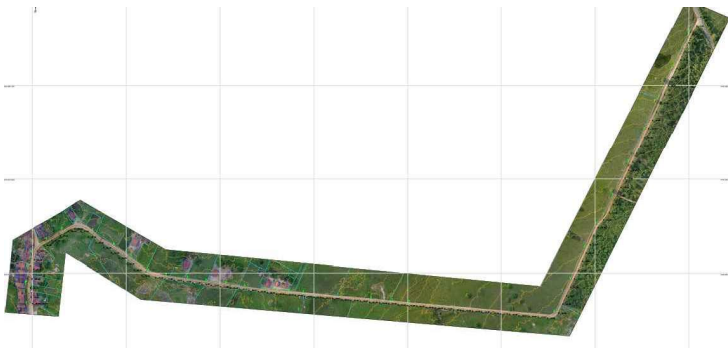

PROJETO DE IMPLANTAÇÃO
ESCALA SEM ESCALA

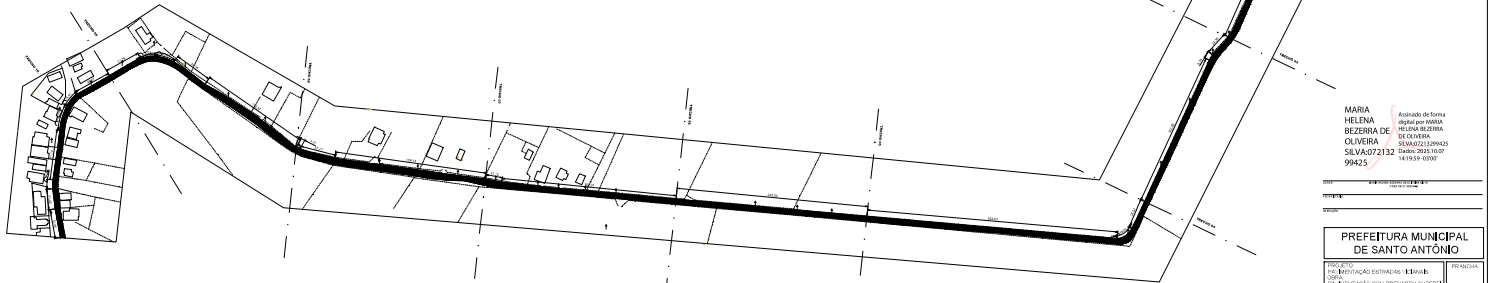

PROJETO DE IMPLANTAÇÃO
ESCALA SEM ESCALA

MARIA
HELENA
BEZERRA DE
OLIVEIRA
CRA 03/2011-099425
SILVA-072132
99425

Assinado de forma
digital por MARIA
HELENA BEZERRA
DE OLIVEIRA
Data: 2024.10.07
14:18:59 -03'00'

**PREFEITURA MUNICIPAL
DE SANTO ANTÔNIO**

PROJETO DE IMPLANTAÇÃO DE INFRAESTRUTURA DE TRANSPORTE PÚBLICO - RUA DE ACESSO ÀS CASAS 111, 112, 113, 114, 115, 116, 117, 118, 119, 120, 121, 122, 123, 124, 125, 126, 127, 128, 129, 130, 131, 132, 133, 134, 135, 136, 137, 138, 139, 140, 141, 142, 143, 144, 145, 146, 147, 148, 149, 150, 151, 152, 153, 154, 155, 156, 157, 158, 159, 160, 161, 162, 163, 164, 165, 166, 167, 168, 169, 170, 171, 172, 173, 174, 175, 176, 177, 178, 179, 180, 181, 182, 183, 184, 185, 186, 187, 188, 189, 190, 191, 192, 193, 194, 195, 196, 197, 198, 199, 200, 201, 202, 203, 204, 205, 206, 207, 208, 209, 210, 211, 212, 213, 214, 215, 216, 217, 218, 219, 220, 221, 222, 223, 224, 225, 226, 227, 228, 229, 230, 231, 232, 233, 234, 235, 236, 237, 238, 239, 240, 241, 242, 243, 244, 245, 246, 247, 248, 249, 250, 251, 252, 253, 254, 255, 256, 257, 258, 259, 260, 261, 262, 263, 264, 265, 266, 267, 268, 269, 270, 271, 272, 273, 274, 275, 276, 277, 278, 279, 280, 281, 282, 283, 284, 285, 286, 287, 288, 289, 290, 291, 292, 293, 294, 295, 296, 297, 298, 299, 300, 301, 302, 303, 304, 305, 306, 307, 308, 309, 310, 311, 312, 313, 314, 315, 316, 317, 318, 319, 320, 321, 322, 323, 324, 325, 326, 327, 328, 329, 330, 331, 332, 333, 334, 335, 336, 337, 338, 339, 340, 341, 342, 343, 344, 345, 346, 347, 348, 349, 350, 351, 352, 353, 354, 355, 356, 357, 358, 359, 360, 361, 362, 363, 364, 365, 366, 367, 368, 369, 370, 371, 372, 373, 374, 375, 376, 377, 378, 379, 380, 381, 382, 383, 384, 385, 386, 387, 388, 389, 390, 391, 392, 393, 394, 395, 396, 397, 398, 399, 400, 401, 402, 403, 404, 405, 406, 407, 408, 409, 410, 411, 412, 413, 414, 415, 416, 417, 418, 419, 420, 421, 422, 423, 424, 425, 426, 427, 428, 429, 430, 431, 432, 433, 434, 435, 436, 437, 438, 439, 440, 441, 442, 443, 444, 445, 446, 447, 448, 449, 450, 451, 452, 453, 454, 455, 456, 457, 458, 459, 460, 461, 462, 463, 464, 465, 466, 467, 468, 469, 470, 471, 472, 473, 474, 475, 476, 477, 478, 479, 480, 481, 482, 483, 484, 485, 486, 487, 488, 489, 490, 491, 492, 493, 494, 495, 496, 497, 498, 499, 500, 501, 502, 503, 504, 505, 506, 507, 508, 509, 510, 511, 512, 513, 514, 515, 516, 517, 518, 519, 520, 521, 522, 523, 524, 525, 526, 527, 528, 529, 530, 531, 532, 533, 534, 535, 536, 537, 538, 539, 540, 541, 542, 543, 544, 545, 546, 547, 548, 549, 550, 551, 552, 553, 554, 555, 556, 557, 558, 559, 560, 561, 562, 563, 564, 565, 566, 567, 568, 569, 570, 571, 572, 573, 574, 575, 576, 577, 578, 579, 580, 581, 582, 583, 584, 585, 586, 587, 588, 589, 590, 591, 592, 593, 594, 595, 596, 597, 598, 599, 600, 601, 602, 603, 604, 605, 606, 607, 608, 609, 610, 611, 612, 613, 614, 615, 616, 617, 618, 619, 620, 621, 622, 623, 624, 625, 626, 627, 628, 629, 630, 631, 632, 633, 634, 635, 636, 637, 638, 639, 640, 641, 642, 643, 644, 645, 646, 647, 648, 649, 650, 651, 652, 653, 654, 655, 656, 657, 658, 659, 660, 661, 662, 663, 664, 665, 666, 667, 668, 669, 670, 671, 672, 673, 674, 675, 676, 677, 678, 679, 680, 681, 682, 683, 684, 685, 686, 687, 688, 689, 690, 691, 692, 693, 694, 695, 696, 697, 698, 699, 700, 701, 702, 703, 704, 705, 706, 707, 708, 709, 710, 711, 712, 713, 714, 715, 716, 717, 718, 719, 720, 721, 722, 723, 724, 725, 726, 727, 728, 729, 730, 731, 732, 733, 734, 735, 736, 737, 738, 739, 740, 741, 742, 743, 744, 745, 746, 747, 748, 749, 750, 751, 752, 753, 754, 755, 756, 757, 758, 759, 760, 761, 762, 763, 764, 765, 766, 767, 768, 769, 770, 771, 772, 773, 774, 775, 776, 777, 778, 779, 780, 781, 782, 783, 784, 785, 786, 787, 788, 789, 790, 791, 792, 793, 794, 795, 796, 797, 798, 799, 800, 801, 802, 803, 804, 805, 806, 807, 808, 809, 810, 811, 812, 813, 814, 815, 816, 817, 818, 819, 820, 821, 822, 823, 824, 825, 826, 827, 828, 829, 830, 831, 832, 833, 834, 835, 836, 837, 838, 839, 840, 841, 842, 843, 844, 845, 846, 847, 848, 849, 850, 851, 852, 853, 854, 855, 856, 857, 858, 859, 860, 861, 862, 863, 864, 865, 866, 867, 868, 869, 870, 871, 872, 873, 874, 875, 876, 877, 878, 879, 880, 881, 882, 883, 884, 885, 886, 887, 888, 889, 890, 891, 892, 893, 894, 895, 896, 897, 898, 899, 900, 901, 902, 903, 904, 905, 906, 907, 908, 909, 910, 911, 912, 913, 914, 915, 916, 917, 918, 919, 920, 921, 922, 923, 924, 925, 926, 927, 928, 929, 930, 931, 932, 933, 934, 935, 936, 937, 938, 939, 940, 941, 942, 943, 944, 945, 946, 947, 948, 949, 950, 951, 952, 953, 954, 955, 956, 957, 958, 959, 960, 961, 962, 963, 964, 965, 966, 967, 968, 969, 970, 971, 972, 973, 974, 975, 976, 977, 978, 979, 980, 981, 982, 983, 984, 985, 986, 987, 988, 989, 990, 991, 992, 993, 994, 995, 996, 997, 998, 999, 1000	01/03
Assinado de forma digital por MARIA HELENA BEZERRA DE OLIVEIRA Data: 2024.10.07 14:18:59 -03'00'	ESCALA: 1:500

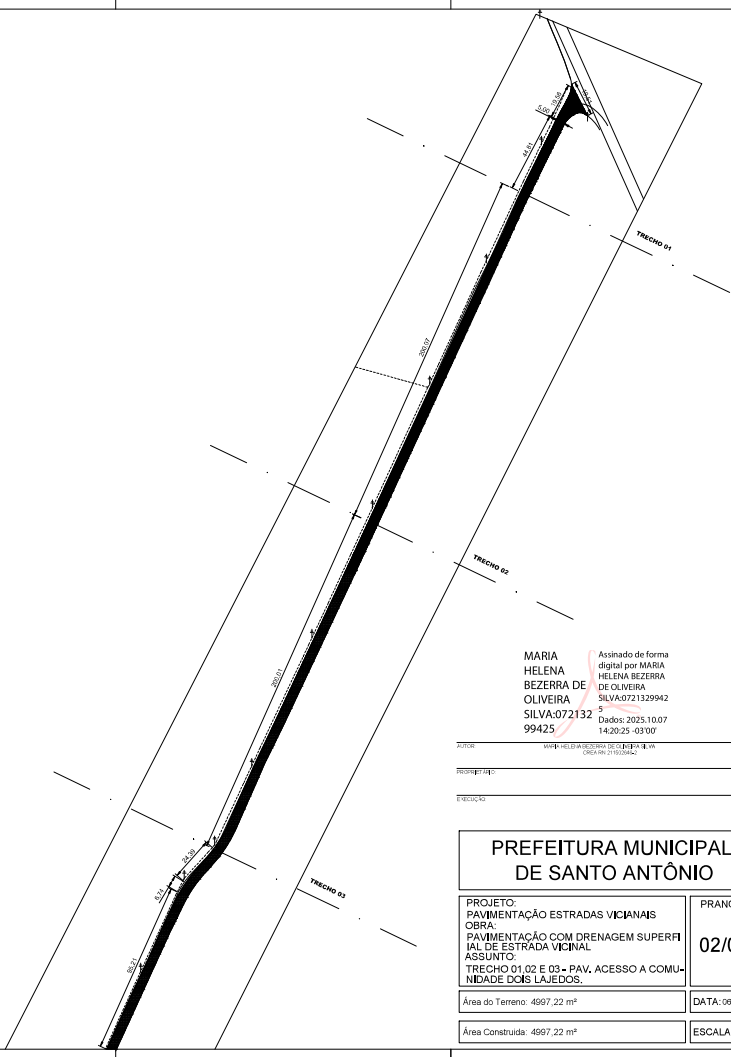

MARIA HELENA BEZERRA DE OLIVEIRA
 SILVA:0721329942
 5
 99425

Assinado de forma digital por MARIA HELENA BEZERRA DE OLIVEIRA SILVA:0721329942 5
 Dados: 2025.10.07 14:20:25 -03'00'

PROJETO: www.prefeitura.de.santoantonio.rn
 RECONSTRUÇÃO: www.prefeitura.de.santoantonio.rn
 EXECUÇÃO:

PREFEITURA MUNICIPAL DE SANTO ANTÔNIO

PROJETO: PAVIMENTAÇÃO ESTRADAS VICINAIS OBRA: PAVIMENTAÇÃO COM DRENAGEM SUPERFICIAL DE ESTRADA VICINAL ASSUNTO: TRECHO 01, 02 E 03 - PAV. ACESSO A COMUNIDADE DOS LAJEDOS.	PRANCHA 02/03
Área do Terreno: 4997,22 m²	DATA: 09/10/25
Área Construída: 4997,22 m²	ESCALA: 1/1000

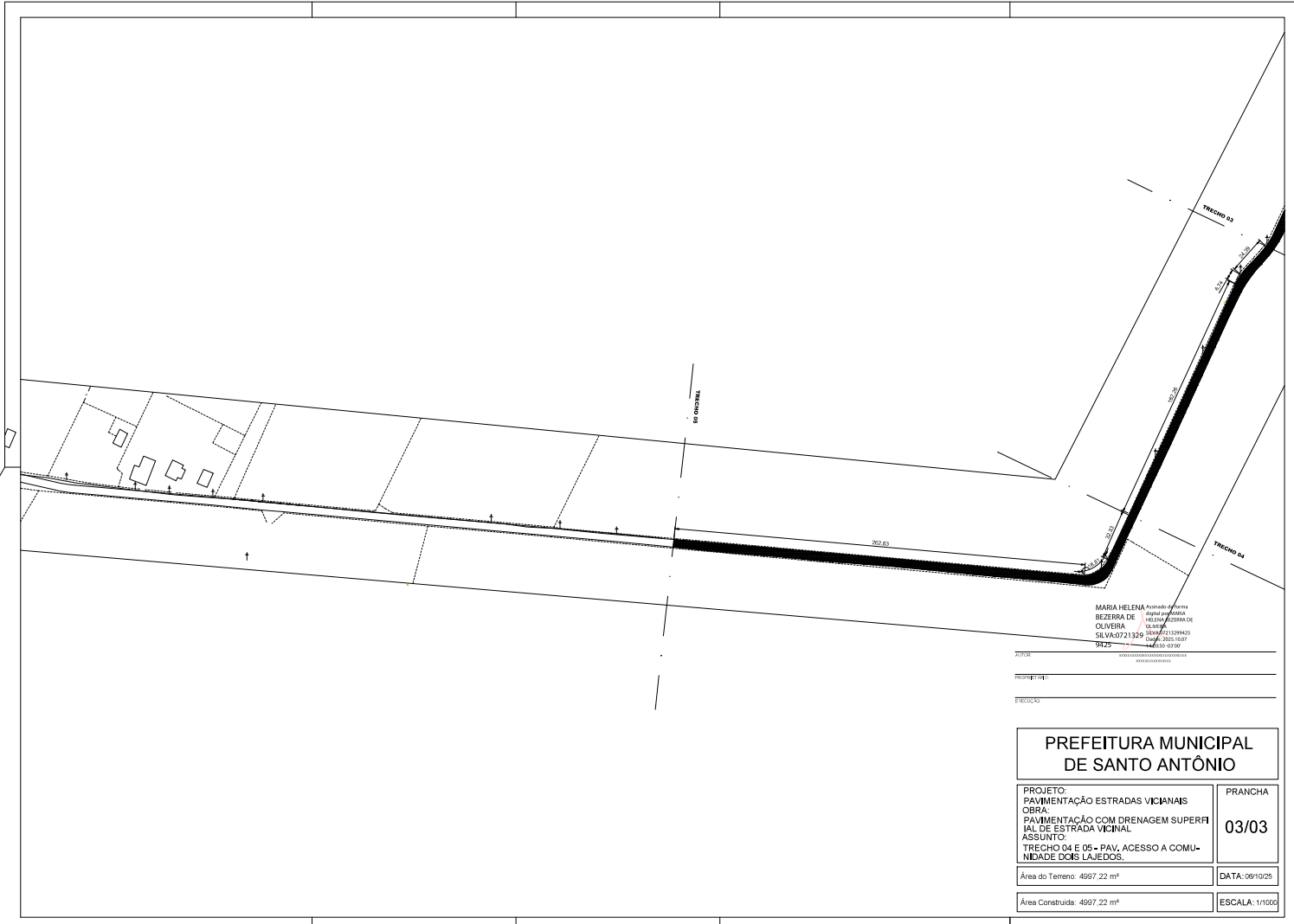

MARIA HELENA PROFESSORA
 BEZERRA DE ENFERMEIRA
 OLIVEIRA CRISTINA
 SILVA 0721329 OLIVEIRA
 0205.10.07 0205.10.07
 04/08/0197 04/08/0197





TÍTULO: _____
 NOME DO PROJETO: _____
 ESCALA: _____

PREFEITURA MUNICIPAL DE SANTO ANTÔNIO	
PROJETO: PAVIMENTAÇÃO ESTRADAS VICINAIS OBRA: PAVIMENTAÇÃO COM DRENAGEM SUPERFI- CIAL DE ESTRADA VICINAL ASSUNTO: TRECHO 04 E 05 - PAV. ACESSO A COMU- NIDADE DOIS LAJEDOS.	PRANCHA 03/03
Área do Terreno: 4997,22 m²	DATA: 08/10/25
Área Construída: 4997,22 m²	ESCALA: 1/1000

MAPA DE LOCALIZAÇÃO

MAPA DE LOCALIZAÇÃO DE PAVIMENTAÇÃO RURAL DE ACESSO A COMUNIDADE DE DOIS LAJEDOS.

Legenda

-  Campo de Timbaúba - Santo Antônio / RN
-  Fazenda Duda Marinho
-  PAVIMENTAÇÃO
-  Restaurante do Zé Aldo





**ESTADO DO RIO GRANDE DO NORTE
MUNICÍPIO DE SANTO ANTÔNIO
SETOR DE LICITAÇÃO**

Rua Padre Cerveira, nº 505, Centro, Santo Antônio/RN
CEP: 59.255-000 - CNPJ (MF) nº. 08.144.800/0001-98

ANEXO III – DADOS DA EMPRESA

NÚMERO DE INSCRIÇÃO CNPJ:		
NOME EMPRESARIAL:		
ENDEREÇO:	Nº:	CEP:
BAIRRO:	MUNICÍPIO:	UF:
ENDEREÇO ELETRÔNICO “E-MAIL”:	TELEFONE:	
FOTO EXTERNA (FAIXADA) E INTERNA DA EMPRESA:		