

EDITAL - CONCORRÊNCIA

001/2024

CONTRATANTE

Prefeitura Municipal de Riachuelo/RN

OBJETO

Contratação de Empresa de Engenharia Civil para Construção do Prédio do Destacamento Policial do Município de Riachuelo/RN, conforme Emenda Parlamentar nº: 202444740006.

VALOR TOTAL DA CONTRATAÇÃO

R\$ 340.999,97 (trezentos e quarenta mil, novecentos e noventa e nove reais e noventa e sete centavos)

DATA DA SESSÃO PÚBLICA

Dia 14/11/2024 às 90h00 (horário de Brasília)

CRITÉRIO DE JULGAMENTO:

menor preço global

MODO DE DISPUTA:

Aberto

PREFERÊNCIA ME/EPP/EQUIPARADAS

NÃO

EDITAL

PREFEITURA MUNICIPAL DE RIACHUELO/RN

CONCORRÊNCIA Nº 001/2024

(Processo Administrativo nº104/2024)

Torna-se público que o(a) **PREFEITURA MUNICIPAL DE RIACHUELO/RN**, por meio do(a) Secretaria Municipal de Administração (Setor de Licitações), sediado(a) na Av. Luiz de Gonzaga Cavalcanti, 346, Centro, Riachuelo/RN, CEP: 59.470-000, realizará licitação, na modalidade CONCORRÊNCIA, na forma ELETRÔNICA, nos termos da [Lei nº 14.133, de 2021](#), [do Decreto n. 11.462, de 31 de março de 2023](#) e demais legislação aplicável e, ainda, de acordo com as condições estabelecidas neste Edital.

1. DO OBJETO

1.1. O objeto da presente licitação é a **CONTRATAÇÃO DE EMPRESA DE ENGENHARIA CIVIL PARA CONSTRUÇÃO DO PRÉDIO DO DESTACAMENTO POLICIAL DO MUNICÍPIO DE RIACHUELO/RN, CONFORME EMENDA PARLAMENTAR Nº: 202444740006**, conforme condições, quantidades e exigências estabelecidas neste Edital e seus anexos.

1.2. *A licitação será realizada em único item.*

2. DA PARTICIPAÇÃO NA LICITAÇÃO

2.1. Poderão participar desta licitação os interessados que estiverem previamente credenciados no Sistema de Cadastramento do Portal de Compras Públicas (<https://www.portaldecompraspublicas.com.br/>).

2.1.1. Os interessados deverão atender às condições exigidas no cadastramento no Portal de Compras Públicas até o terceiro dia útil anterior à data prevista para recebimento das propostas.

2.2. O licitante responsabiliza-se exclusiva e formalmente pelas transações efetuadas em seu nome, assume como firmes e verdadeiras suas propostas e seus lances, inclusive os atos praticados diretamente ou por seu representante, excluía a responsabilidade do provedor do sistema ou do órgão ou entidade promotora da licitação por eventuais danos decorrentes de uso indevido das credenciais de acesso, ainda que por terceiros.

2.3. É de responsabilidade do cadastrado conferir a exatidão dos seus dados cadastrais nos Sistemas relacionados no item anterior e mantê-los atualizados junto aos órgãos responsáveis pela informação, devendo proceder, imediatamente, à correção ou à alteração dos registros tão logo identifique incorreção ou aqueles se tornem desatualizados.

2.4. A não observância do disposto no item anterior poderá ensejar desclassificação no momento da habilitação.

2.5. Será concedido tratamento favorecido para as microempresas e empresas de pequeno porte, para as sociedades cooperativas mencionadas no [artigo 16 da Lei nº 14.133, de 2021](#), para o agricultor familiar, o

produtor rural pessoa física e para o microempreendedor individual - MEI, nos limites previstos da [Lei Complementar nº 123, de 2006](#) e do Decreto n.º 8.538, de 2015.

2.6. Não poderão disputar esta licitação:

- 2.6.1. aquele que não atenda às condições deste Edital e seu(s) anexo(s);
- 2.6.2. autor do anteprojeto, do projeto básico ou do projeto executivo, pessoa física ou jurídica, quando a licitação versar sobre serviços ou fornecimento de bens a ele relacionados;
- 2.6.3. empresa, isoladamente ou em consórcio, responsável pela elaboração do projeto básico ou do projeto executivo, ou empresa da qual o autor do projeto seja dirigente, gerente, controlador, acionista ou detentor de mais de 5% (cinco por cento) do capital com direito a voto, responsável técnico ou subcontratado, quando a licitação versar sobre serviços ou fornecimento de bens a ela necessários;
- 2.6.4. pessoa física ou jurídica que se encontre, ao tempo da licitação, impossibilitada de participar da licitação em decorrência de sanção que lhe foi imposta;
- 2.6.5. aquele que mantenha vínculo de natureza técnica, comercial, econômica, financeira, trabalhista ou civil com dirigente do órgão ou entidade contratante ou com agente público que desempenhe função na licitação ou atue na fiscalização ou na gestão do contrato, ou que deles seja cônjuge, companheiro ou parente em linha reta, colateral ou por afinidade, até o terceiro grau;
- 2.6.6. empresas controladoras, controladas ou coligadas, nos termos da Lei nº 6.404, de 15 de dezembro de 1976, concorrendo entre si;
- 2.6.7. pessoa física ou jurídica que, nos 5 (cinco) anos anteriores à divulgação do edital, tenha sido condenada judicialmente, com trânsito em julgado, por exploração de trabalho infantil, por submissão de trabalhadores a condições análogas às de escravo ou por contratação de adolescentes nos casos vedados pela legislação trabalhista;
- 2.6.8. agente público do órgão ou entidade licitante;
- 2.6.9. *pessoas jurídicas reunidas em consórcio*;
- 2.6.10. Organizações da Sociedade Civil de Interesse Público - OSCIP, atuando nessa condição;
- 2.6.11. Não poderá participar, direta ou indiretamente, da licitação ou da execução do contrato agente público do órgão ou entidade contratante, devendo ser observadas as situações que possam configurar conflito de interesses no exercício ou após o exercício do cargo ou emprego, nos termos da legislação que disciplina a matéria, conforme [§ 1º do art. 9º da Lei nº 14.133, de 2021](#).

2.7. O impedimento de que trata o item 2.6.4 será também aplicado ao licitante que atue em substituição a outra pessoa, física ou jurídica, com o intuito de burlar a efetividade da sanção a ela aplicada, inclusive a sua controladora, controlada ou coligada, desde que devidamente comprovado o ilícito ou a utilização fraudulenta da personalidade jurídica do licitante.

2.8. A critério da Administração e exclusivamente a seu serviço, o autor dos projetos e a empresa a que se referem os itens 2.6.2 e 2.6.3 poderão participar no apoio das atividades de planejamento da contratação, de execução da licitação ou de gestão do contrato, desde que sob supervisão exclusiva de agentes públicos do órgão ou entidade.

2.9. Equiparam-se aos autores do projeto as empresas integrantes do mesmo grupo econômico.

2.10. O disposto nos itens 2.6.2 e 2.6.3 não impede a licitação ou a contratação de serviço que inclua como encargo do contratado a elaboração do projeto básico e do projeto executivo, nas contratações integradas, e do projeto executivo, nos demais regimes de execução.

2.11. Em licitações e contratações realizadas no âmbito de projetos e programas parcialmente financiados por agência oficial de cooperação estrangeira ou por organismo financeiro internacional com recursos do financiamento ou da contrapartida nacional, não poderá participar pessoa física ou jurídica que integre o rol de pessoas sancionadas por essas entidades ou que seja declarada inidônea nos termos da [Lei nº 14.133/2021](#).

2.12. A vedação de que trata o item 2.6.8 estende-se a terceiro que auxilie a condução da contratação na qualidade de integrante de equipe de apoio, profissional especializado ou funcionário ou representante de empresa que preste assessoria técnica.

3. DA APRESENTAÇÃO DA PROPOSTA E DOS DOCUMENTOS DE HABILITAÇÃO

3.1. *Na presente licitação, a fase de habilitação sucederá as fases de apresentação de propostas e lances e de julgamento.*

3.2. Os licitantes encaminharão, exclusivamente por meio do sistema eletrônico, a proposta com o preço ou o percentual de desconto, conforme o critério de julgamento adotado neste Edital, até a data e o horário estabelecidos para abertura da sessão pública.

3.3. Caso a fase de habilitação anteceda as fases de apresentação de propostas e lances, os licitantes encaminharão, na forma e no prazo estabelecidos no item anterior, simultaneamente os documentos de habilitação e a proposta com o preço ou o percentual de desconto, observado o disposto nos itens deste Edital.

3.4. No cadastramento da proposta inicial, o licitante declarará, em campo próprio do sistema, que:

3.4.1. está ciente e concorda com as condições contidas no edital e seus anexos, bem como de que a proposta apresentada compreende a integralidade dos custos para atendimento dos direitos trabalhistas assegurados na Constituição Federal, nas leis trabalhistas, nas normas infralegais, nas convenções coletivas de trabalho e nos termos de ajustamento de conduta vigentes na data de sua entrega em definitivo e que cumpre plenamente os requisitos de habilitação definidos no instrumento convocatório;

3.4.2. não emprega menor de 18 anos em trabalho noturno, perigoso ou insalubre e não emprega menor de 16 anos, salvo menor, a partir de 14 anos, na condição de aprendiz, nos termos do [artigo 7º, XXXIII, da Constituição](#);

3.4.3. não possui empregados executando trabalho degradante ou forçado, observando o disposto nos [incisos III e IV do art. 1º e no inciso III do art. 5º da Constituição Federal](#);

3.5. cumpre as exigências de reserva de cargos para pessoa com deficiência e para reabilitado da Previdência Social, previstas em lei e em outras normas específicas.

3.6. O licitante organizado em cooperativa deverá declarar, ainda, em campo próprio do sistema eletrônico, que cumpre os requisitos estabelecidos no [artigo 16 da Lei nº 14.133, de 2021](#).

3.7. O fornecedor enquadrado como microempresa, empresa de pequeno porte ou sociedade cooperativa deverá declarar, ainda, em campo próprio do sistema eletrônico, que cumpre os requisitos estabelecidos no

[artigo 3º da Lei Complementar nº 123, de 2006](#), estando apto a usufruir do tratamento favorecido estabelecido em seus [arts. 42 a 49](#), observado o disposto nos [§§ 1º ao 3º do art. 4º, da Lei n.º 14.133, de 2021](#).

3.7.1. no item exclusivo para participação de microempresas e empresas de pequeno porte, a assinalação do campo “não” impedirá o prosseguimento no certame, para aquele item;

3.7.2. nos itens em que a participação não for exclusiva para microempresas e empresas de pequeno porte, a assinalação do campo “não” apenas produzirá o efeito de o licitante não ter direito ao tratamento favorecido previsto na [Lei Complementar nº 123, de 2006](#), mesmo que microempresa, empresa de pequeno porte ou sociedade cooperativa.

3.8. A falsidade da declaração de que trata os itens 3.4 ou 3.7 sujeitará o licitante às sanções previstas na [Lei nº 14.133, de 2021](#), e neste Edital.

3.9. Os licitantes poderão retirar ou substituir a proposta ou, na hipótese de a fase de habilitação anteceder as fases de apresentação de propostas e lances e de julgamento, os documentos de habilitação anteriormente inseridos no sistema, até a abertura da sessão pública.

3.10. Não haverá ordem de classificação na etapa de apresentação da proposta e dos documentos de habilitação pelo licitante, o que ocorrerá somente após os procedimentos de abertura da sessão pública e da fase de envio de lances.

3.11. Serão disponibilizados para acesso público os documentos que compõem a proposta dos licitantes convocados para apresentação de propostas, após a fase de envio de lances.

3.12. Desde que disponibilizada a funcionalidade no sistema, o licitante poderá parametrizar o seu valor final mínimo ou o seu percentual de desconto máximo quando do cadastramento da proposta e obedecerá às seguintes regras:

3.12.1. a aplicação do intervalo mínimo de diferença de valores ou de percentuais entre os lances, que incidirá tanto em relação aos lances intermediários quanto em relação ao lance que cobrir a melhor oferta; e

3.12.2. os lances serão de envio automático pelo sistema, respeitado o valor final mínimo, caso estabelecido, e o intervalo de que trata o subitem acima.

3.13. O valor final mínimo ou o percentual de desconto final máximo parametrizado no sistema poderá ser alterado pelo fornecedor durante a fase de disputa, sendo vedado:

3.13.1. valor superior a lance já registrado pelo fornecedor no sistema, quando adotado o critério de julgamento por menor preço; e

3.13.2. percentual de desconto inferior a lance já registrado pelo fornecedor no sistema, quando adotado o critério de julgamento por maior desconto.

3.14. O valor final mínimo ou o percentual de desconto final máximo parametrizado na forma do item 3.12 possuirá caráter sigiloso para os demais fornecedores e para o órgão ou entidade promotora da licitação, podendo ser disponibilizado estrita e permanentemente aos órgãos de controle externo e interno.

3.15. Caberá ao licitante interessado em participar da licitação acompanhar as operações no sistema eletrônico durante o processo licitatório e se responsabilizar pelo ônus decorrente da perda de negócios diante da inobservância de mensagens emitidas pela Administração ou de sua desconexão.

3.16. O licitante deverá comunicar imediatamente ao provedor do sistema qualquer acontecimento que possa comprometer o sigilo ou a segurança, para imediato bloqueio de acesso.

4. DO PREENCHIMENTO DA PROPOSTA

4.1. O licitante deverá enviar sua proposta mediante o preenchimento, no sistema eletrônico, dos seguintes campos:

4.1.1. *valor ou desconto..... (mensal, unitário, etc, conforme o caso) e (anual, total) do item;*

4.1.2. **Quantidade cotada, devendo respeitar o mínimo de;**

4.2. Todas as especificações do objeto contidas na proposta vinculam o licitante.

4.2.1. **O licitante [NÃO] poderá oferecer proposta em quantitativo inferior ao máximo previsto para contratação.**

4.3. Nos valores propostos estarão inclusos todos os custos operacionais, encargos previdenciários, trabalhistas, tributários, comerciais e quaisquer outros que incidam direta ou indiretamente na execução do objeto.

4.4. Os preços ofertados, tanto na proposta inicial, quanto na etapa de lances, serão de exclusiva responsabilidade do licitante, não lhe assistindo o direito de pleitear qualquer alteração, sob alegação de erro, omissão ou qualquer outro pretexto.

4.5. Se o regime tributário da empresa implicar o recolhimento de tributos em percentuais variáveis, a cotação adequada será a que corresponde à média dos efetivos recolhimentos da empresa nos últimos doze meses.

4.6. Independentemente do percentual de tributo inserido na planilha, no pagamento serão retidos na fonte os percentuais estabelecidos na legislação vigente.

4.7. *Na presente licitação, a Microempresa e a Empresa de Pequeno Porte poderão se beneficiar do regime de tributação pelo Simples Nacional.*

4.8. A apresentação das propostas implica obrigatoriedade do cumprimento das disposições nelas contidas, em conformidade com o que dispõe o Projeto Básico/Termo de Referência, assumindo o proponente o compromisso de executar o objeto licitado nos seus termos, bem como de fornecer os materiais, equipamentos, ferramentas e utensílios necessários, em quantidades e qualidades adequadas à perfeita execução contratual, promovendo, quando requerido, sua substituição.

4.9. O prazo de validade da proposta não será inferior a **60 (sessenta)** dias, a contar da data de sua apresentação.

4.10. Os licitantes devem respeitar os preços máximos estabelecidos nas normas de regência de contratações públicas federais, quando participarem de licitações públicas;

4.10.1. Caso o critério de julgamento seja o de maior desconto, o preço já decorrente da aplicação do desconto ofertado deverá respeitar os preços máximos previstos no Termo de Referência/Projeto Básico.

4.11. O descumprimento das regras supramencionadas pela Administração por parte dos contratados pode ensejar a responsabilização pelo Tribunal de Contas da União e, após o devido processo legal, gerar as

seguintes consequências: assinatura de prazo para a adoção das medidas necessárias ao exato cumprimento da lei, nos termos do [art. 71, inciso IX, da Constituição](#); ou condenação dos agentes públicos responsáveis e da empresa contratada ao pagamento dos prejuízos ao erário, caso verificada a ocorrência de superfaturamento por sobrepreço na execução do contrato.

5. DA ABERTURA DA SESSÃO, CLASSIFICAÇÃO DAS PROPOSTAS E FORMULAÇÃO DE LANCES

5.1. A abertura da presente licitação dar-se-á automaticamente em sessão pública, por meio de sistema eletrônico, na data, horário e local indicados neste Edital.

5.2. Os licitantes poderão retirar ou substituir a proposta ou os documentos de habilitação, quando for o caso, anteriormente inseridos no sistema, até a abertura da sessão pública.

5.3. O sistema disponibilizará campo próprio para troca de mensagens entre o Agente de Contratação/Comissão e os licitantes.

5.4. Iniciada a etapa competitiva, os licitantes deverão encaminhar lances exclusivamente por meio de sistema eletrônico, sendo imediatamente informados do seu recebimento e do valor consignado no registro.

5.5. O lance deverá ser ofertado pelo valor unitário.

5.6. Os licitantes poderão oferecer lances sucessivos, observando o horário fixado para abertura da sessão e as regras estabelecidas no Edital.

5.7. O licitante somente poderá oferecer lance *de valor inferior ou percentual de desconto superior* ao último por ele ofertado e registrado pelo sistema.

5.8. O intervalo mínimo de diferença de valores ou percentuais entre os lances, que incidirá tanto em relação aos lances intermediários quanto em relação à proposta que cobrir a melhor oferta deverá ser **de R\$ 10,00 (dez reais)**.

5.9. O licitante poderá, uma única vez, excluir seu último lance ofertado, no intervalo de quinze segundos após o registro no sistema, na hipótese de lance inconsistente ou inexecutável.

5.10. O procedimento seguirá de acordo com o modo de disputa adotado.

5.11. Caso seja adotado para o envio de lances na licitação o modo de disputa “aberto”, os licitantes apresentarão lances públicos e sucessivos, com prorrogações.

5.11.1. A etapa de lances da sessão pública terá duração de dez minutos e, após isso, será prorrogada automaticamente pelo sistema quando houver lance ofertado nos últimos dois minutos do período de duração da sessão pública.

5.11.2. A prorrogação automática da etapa de lances, de que trata o subitem anterior, será de dois minutos e ocorrerá sucessivamente sempre que houver lances enviados nesse período de prorrogação, inclusive no caso de lances intermediários.

5.11.3. Não havendo novos lances na forma estabelecida nos itens anteriores, a sessão pública encerrar-se-á automaticamente, e o sistema ordenará e divulgará os lances conforme a ordem final de classificação.

5.11.4. Definida a melhor proposta, se a diferença em relação à proposta classificada em segundo lugar for de pelo menos 5% (cinco por cento), o Agente de contratação/Comissão, auxiliado pela equipe de apoio, poderá admitir o reinício da disputa aberta, para a definição das demais colocações.

5.11.5. Após o reinício previsto no item supra, os licitantes serão convocados para apresentar lances intermediários.

5.12. Caso seja adotado para o envio de lances na licitação o modo de disputa “aberto e fechado”, os licitantes apresentarão lances públicos e sucessivos, com lance final e fechado.

5.12.1. A etapa de lances da sessão pública terá duração inicial de quinze minutos. Após esse prazo, o sistema encaminhará aviso de fechamento iminente dos lances, após o que transcorrerá o período de até dez minutos, aleatoriamente determinado, findo o qual será automaticamente encerrada a recepção de lances.

5.12.2. Encerrado o prazo previsto no subitem anterior, o sistema abrirá oportunidade para que o autor da oferta de valor mais baixo e os das ofertas com preços até 10% (dez por cento) superiores àquela possam ofertar um lance final e fechado em até cinco minutos, o qual será sigiloso até o encerramento deste prazo.

5.12.3. No procedimento de que trata o subitem supra, o licitante poderá optar por manter o seu último lance da etapa aberta, ou por ofertar melhor lance.

5.12.4. Não havendo pelo menos três ofertas nas condições definidas neste item, poderão os autores dos melhores lances subsequentes, na ordem de classificação, até o máximo de três, oferecer um lance final e fechado em até cinco minutos, o qual será sigiloso até o encerramento deste prazo.

5.12.5. Após o término dos prazos estabelecidos nos itens anteriores, o sistema ordenará e divulgará os lances segundo a ordem crescente de valores.

5.13. Caso seja adotado para o envio de lances na licitação o modo de disputa “fechado e aberto”, poderão participar da etapa aberta somente os licitantes que apresentarem a proposta de menor preço/ maior percentual de desconto e os das propostas até 10% (dez por cento) superiores/inferiores àquela, em que os licitantes apresentarão lances públicos e sucessivos, até o encerramento da sessão e eventuais prorrogações.

5.13.1. Não havendo pelo menos 3 (três) propostas nas condições definidas no item 5.13, poderão os licitantes que apresentaram as três melhores propostas, consideradas as empatadas, oferecer novos lances sucessivos.

5.13.2. A etapa de lances da sessão pública terá duração de dez minutos e, após isso, será prorrogada automaticamente pelo sistema quando houver lance ofertado nos últimos dois minutos do período de duração da sessão pública.

5.13.3. A prorrogação automática da etapa de lances, de que trata o subitem anterior, será de dois minutos e ocorrerá sucessivamente sempre que houver lances enviados nesse período de prorrogação, inclusive no caso de lances intermediários.

5.13.4. Não havendo novos lances na forma estabelecida nos itens anteriores, a sessão pública encerrar-se-á automaticamente, e o sistema ordenará e divulgará os lances conforme a ordem final de classificação.

5.13.5. Definida a melhor proposta, se a diferença em relação à proposta classificada em segundo lugar for de pelo menos 5% (cinco por cento), o Agente de Contratação/Comissão, auxiliado pela equipe de apoio, poderá admitir o reinício da disputa aberta, para a definição das demais colocações.

5.13.6. Após o reinício previsto no subitem supra, os licitantes serão convocados para apresentar lances intermediários.

5.14. Após o término dos prazos estabelecidos nos subitens anteriores, o sistema ordenará e divulgará os lances segundo a ordem crescente de valores.

5.15. Não serão aceitos dois ou mais lances de mesmo valor, prevalecendo aquele que for recebido e registrado em primeiro lugar.

5.16. Durante o transcurso da sessão pública, os licitantes serão informados, em tempo real, do valor do menor lance registrado, vedada a identificação do licitante.

5.17. No caso de desconexão com o Agente de Contratação/Comissão, no decorrer da etapa competitiva da licitação, o sistema eletrônico poderá permanecer acessível aos licitantes para a recepção dos lances.

5.18. Quando a desconexão do sistema eletrônico para o Agente de Contratação/Comissão persistir por tempo superior a dez minutos, a sessão pública será suspensa e reiniciada somente após decorridas vinte e quatro horas da comunicação do fato pelo Agente de Contratação/Comissão aos participantes, no sítio eletrônico utilizado para divulgação.

5.19. Caso o licitante não apresente lances, concorrerá com o valor de sua proposta.

5.20. Em relação a itens não exclusivos para participação de microempresas e empresas de pequeno porte, uma vez encerrada a etapa de lances, será efetivada a verificação automática, junto à Receita Federal, do porte da entidade empresarial. O sistema identificará em coluna própria as microempresas e empresas de pequeno porte participantes, procedendo à comparação com os valores da primeira colocada, se esta for empresa de maior porte, assim como das demais classificadas, para o fim de aplicar-se o disposto nos [arts. 44 e 45 da Lei Complementar nº 123, de 2006](#), regulamentada pelo [Decreto nº 8.538, de 2015](#).

5.20.1. Nessas condições, as propostas de microempresas e empresas de pequeno porte que se encontrarem na faixa de até 10% (dez por cento) acima da melhor proposta ou melhor lance serão consideradas empatadas com a primeira colocada.

5.20.2. A melhor classificada nos termos do subitem anterior terá o direito de encaminhar uma última oferta para desempate, obrigatoriamente em valor inferior ao da primeira colocada, no prazo de 5 (cinco) minutos controlados pelo sistema, contados após a comunicação automática para tanto.

5.20.3. Caso a microempresa ou a empresa de pequeno porte melhor classificada desista ou não se manifeste no prazo estabelecido, serão convocadas as demais licitantes microempresa e empresa de pequeno porte que se encontrem naquele intervalo de 10% (dez por cento), na ordem de classificação, para o exercício do mesmo direito, no prazo estabelecido no subitem anterior.

5.20.4. No caso de equivalência dos valores apresentados pelas microempresas e empresas de pequeno porte que se encontrem nos intervalos estabelecidos nos subitens anteriores, será realizado sorteio entre elas para que se identifique aquela que primeiro poderá apresentar melhor oferta.

5.21. Só poderá haver empate entre propostas iguais (não seguidas de lances), ou entre lances finais da fase fechada do modo de disputa aberto e fechado.

5.21.1. Havendo eventual empate entre propostas ou lances, o critério de desempate será aquele previsto no [art. 60 da Lei nº 14.133, de 2021](#), nesta ordem:

5.21.1.1. disputa final, hipótese em que os licitantes empatados poderão apresentar nova proposta em ato contínuo à classificação;

5.21.1.2. avaliação do desempenho contratual prévio dos licitantes, para a qual deverão preferencialmente ser utilizados registros cadastrais para efeito de atesto de cumprimento de obrigações previstos nesta Lei;

5.21.1.3. desenvolvimento pelo licitante de ações de equidade entre homens e mulheres no ambiente de trabalho, conforme regulamento;

5.21.1.4. desenvolvimento pelo licitante de programa de integridade, conforme orientações dos órgãos de controle.

5.21.2. Persistindo o empate, será assegurada preferência, sucessivamente, aos bens e serviços produzidos ou prestados por:

5.21.2.1. empresas estabelecidas no território do Estado ou do Distrito Federal do órgão ou entidade da Administração Pública estadual ou distrital licitante ou, no caso de licitação realizada por órgão ou entidade de Município, no território do Estado em que este se localize;

5.21.2.2. empresas brasileiras;

5.21.2.3. empresas que invistam em pesquisa e no desenvolvimento de tecnologia no País;

5.21.2.4. empresas que comprovem a prática de mitigação, nos termos da [Lei nº 12.187, de 29 de dezembro de 2009](#).

5.22. Encerrada a etapa de envio de lances da sessão pública, na hipótese da proposta do primeiro colocado permanecer acima do preço máximo ou inferior ao desconto definido para a contratação, o Agente de Contratação/Comissão poderá negociar condições mais vantajosas, após definido o resultado do julgamento.

5.22.1. A negociação poderá ser feita com os demais licitantes, segundo a ordem de classificação inicialmente estabelecida, quando o primeiro colocado, mesmo após a negociação, for desclassificado em razão de sua proposta permanecer acima do preço máximo definido pela Administração.

5.22.2. A negociação será realizada por meio do sistema, podendo ser acompanhada pelos demais licitantes.

5.22.3. O resultado da negociação será divulgado a todos os licitantes e anexado aos autos do processo licitatório.

5.22.4. O Agente de Contratação/Comissão solicitará ao licitante mais bem classificado que, no prazo de **2 (duas) horas**, envie a proposta adequada ao último lance ofertado após a negociação realizada, acompanhada, se for o caso, dos documentos complementares, quando necessários à confirmação daqueles exigidos neste Edital e já apresentados.

5.22.5. É facultado ao Agente de Contratação/Comissão prorrogar o prazo estabelecido, a partir de solicitação fundamentada feita no chat pelo licitante, antes de findo o prazo.

5.23. Após a negociação do preço, o Agente de Contratação/Comissão iniciará a fase de aceitação e julgamento da proposta.

6. DA FASE DE JULGAMENTO

6.1. Encerrada a etapa de negociação, o Agente de contratação/Comissão verificará se o licitante provisoriamente classificado em primeiro lugar atende às condições de participação no certame, conforme previsto no [art. 14 da Lei nº 14.133/2021](#), legislação correlata e no item 2.6 do edital, especialmente quanto à existência de sanção que impeça a participação no certame ou a futura contratação, mediante a consulta aos seguintes cadastros:

6.1.1. Portal de Compras Públicas;

6.1.2. Cadastro Nacional de Empresas Inidôneas e Suspensas - CEIS, mantido pela Controladoria-Geral da União (<https://www.portaltransparencia.gov.br/sancoes/ceis>); e

6.1.3. Cadastro Nacional de Empresas Punidas – CNEP, mantido pela Controladoria-Geral da União (<https://www.portaltransparencia.gov.br/sancoes/cnep>).

6.2. A consulta aos cadastros será realizada em nome da empresa licitante e também de seu sócio majoritário, por força da vedação de que trata o [artigo 12 da Lei nº 8.429, de 1992](#).

6.3. Caso conste na Consulta de Situação do licitante a existência de Ocorrências Impeditivas Indiretas, o Agente de Contratação/Comissão diligenciará para verificar se houve fraude por parte das empresas apontadas no Relatório de Ocorrências Impeditivas Indiretas. ([IN nº 3/2018, art. 29, caput](#))

6.3.1. A tentativa de burla será verificada por meio dos vínculos societários, linhas de fornecimento similares, dentre outros. ([IN nº 3/2018, art. 29, §1º](#)).

6.3.2. O licitante será convocado para manifestação previamente a uma eventual desclassificação. ([IN nº 3/2018, art. 29, §2º](#)).

6.3.3. Constatada a existência de sanção, o licitante será reputado inabilitado, por falta de condição de participação.

6.4. Na hipótese de inversão das fases de habilitação e julgamento, caso atendidas as condições de participação, será iniciado o procedimento de habilitação.

6.5. Caso o licitante provisoriamente classificado em primeiro lugar tenha se utilizado de algum tratamento favorecido às ME/EPPs, o Agente de Contratação/Comissão verificará se faz jus ao benefício, em conformidade com os itens 3.7 deste edital.

6.6. Verificadas as condições de participação e de utilização do tratamento favorecido, o Agente de Contratação/Comissão examinará a proposta classificada em primeiro lugar quanto à adequação ao objeto e à compatibilidade do preço em relação ao máximo estipulado para contratação neste Edital e em seus anexos, observado o disposto no [artigo 29 a 35 da IN SEGES nº 73, de 30 de setembro de 2022](#).

6.7. Será desclassificada a proposta vencedora que:

6.7.1. conter vícios insanáveis;

6.7.2. não obedecer às especificações técnicas contidas no Projeto Básico/Termo de Referência;

- 6.7.3. apresentar preços inexequíveis ou permanecerem acima do preço máximo definido para a contratação;
- 6.7.4. não tiverem sua exequibilidade demonstrada, quando exigido pela Administração;
- 6.7.5. apresentar desconformidade com quaisquer outras exigências deste Edital ou seus anexos, desde que insanável.
- 6.8. No caso de bens e serviços em geral, é indício de inexequibilidade das propostas valores inferiores a 50% (cinquenta por cento) do valor orçado pela Administração.
- 6.8.1. A inexequibilidade, na hipótese de que trata o **caput**, só será considerada após diligência do Agente de Contratação/Comissão, que comprove:
- 6.8.1.1. que o custo do licitante ultrapassa o valor da proposta; e
- 6.8.1.2. inexistirem custos de oportunidade capazes de justificar o vulto da oferta.
- 6.9. Em contratação de serviços de engenharia, além das disposições acima, a análise de exequibilidade e sobrepreço considerará o seguinte:
- 6.9.1. Nos regimes de execução por tarefa, empreitada por preço global ou empreitada integral, semi-integrada ou integrada, a caracterização do sobrepreço se dará pela superação do valor global estimado;
- 6.9.2. No regime de empreitada por preço unitário, a caracterização do sobrepreço se dará pela superação do valor global estimado e *pela superação de custo unitário tido como relevante, conforme planilha anexa ao edital*;
- 6.9.3. **No caso de serviços de engenharia, serão consideradas inexequíveis as propostas cujos valores forem inferiores a 75% (setenta e cinco por cento) do valor orçado pela Administração, independentemente do regime de execução.**
- 6.9.4. **Será exigida garantia adicional do licitante vencedor cuja proposta for inferior a 85% (oitenta e cinco por cento) do valor orçado pela Administração, equivalente à diferença entre este último e o valor da proposta, sem prejuízo das demais garantias exigíveis de acordo com a Lei.**
- 6.9.5. **Será exigida a garantia da contratação de que tratam os arts. 96 e seguintes da Lei nº 14.133, de 2021, no percentual e condições descritas nas cláusulas do contrato.**
- 6.10. Se houver indícios de inexequibilidade da proposta de preço, ou em caso da necessidade de esclarecimentos complementares, poderão ser efetuadas diligências, para que a empresa comprove a exequibilidade da proposta.
- 6.11. Caso o custo global estimado do objeto licitado tenha sido decomposto em seus respectivos custos unitários por meio de Planilha de Custos e Formação de Preços elaborada pela Administração, o licitante classificado em primeiro lugar será convocado para apresentar Planilha por ele elaborada, com os respectivos valores adequados ao valor final da sua proposta, sob pena de não aceitação da proposta.
- 6.11.1. Em se tratando de serviços de engenharia, o licitante vencedor será convocado a apresentar à Administração, por meio eletrônico, as planilhas com indicação dos quantitativos e dos custos unitários, seguindo o modelo elaborado pela Administração, bem como com detalhamento das Bonificações e Despesas Indiretas (BDI) e dos Encargos Sociais (ES), com os respectivos valores adequados ao valor

final da proposta vencedora, admitida a utilização dos preços unitários, no caso de empreitada por preço global, empreitada integral, contratação semi-integrada e contratação integrada, exclusivamente para eventuais adequações indispensáveis no cronograma físico-financeiro e para balizar excepcional aditamento posterior do contrato.

6.12. Erros no preenchimento da planilha não constituem motivo para a desclassificação da proposta. A planilha poderá ser ajustada pelo fornecedor, no prazo indicado pelo sistema, desde que não haja majoração do preço e que se comprove que este é o bastante para arcar com todos os custos da contratação;

6.12.1. O ajuste de que trata este dispositivo se limita a sanar erros ou falhas que não alterem a substância das propostas;

6.12.2. Considera-se erro no preenchimento da planilha passível de correção a indicação de recolhimento de impostos e contribuições na forma do Simples Nacional, quando não cabível esse regime.

6.13. Para fins de análise da proposta quanto ao cumprimento das especificações do objeto, poderá ser colhida a manifestação escrita do setor requisitante do serviço ou da área especializada no objeto.

6.14. Caso o Projeto Básico/Termo de Referência exija a apresentação de amostra, o licitante classificado em primeiro lugar deverá apresentá-la, sob pena de não aceitação da proposta.

6.15. Por meio de mensagem no sistema, será divulgado o local e horário de realização do procedimento para a avaliação das amostras, cuja presença será facultada a todos os interessados, incluindo os demais licitantes.

6.16. Os resultados das avaliações serão divulgados por meio de mensagem no sistema.

6.17. No caso de não haver entrega da amostra ou ocorrer atraso na entrega, sem justificativa aceita pelo Agente de Contratação/Comissão, ou havendo entrega de amostra fora das especificações previstas neste Edital, a proposta do licitante será recusada.

6.18. Se a(s) amostra(s) apresentada(s) pelo primeiro classificado não for(em) aceita(s), o Agente de Contratação/Comissão analisará a aceitabilidade da proposta ou lance ofertado pelo segundo classificado. Seguir-se-á com a verificação da(s) amostra(s) e, assim, sucessivamente, até a verificação de uma que atenda às especificações constantes no Projeto Básico/Termo de Referência.

7. DA FASE DE HABILITAÇÃO

7.1. Os documentos previstos no Projeto Básico/Termo de Referência, necessários e suficientes para demonstrar a capacidade do licitante de realizar o objeto da licitação, serão exigidos para fins de habilitação, nos termos dos [arts. 62 a 70 da Lei nº 14.133, de 2021](#).

7.2. Quando permitida a participação de empresas estrangeiras que não funcionem no País, as exigências de habilitação serão atendidas mediante documentos equivalentes, inicialmente apresentados em tradução livre.

7.2.1. Na hipótese de o licitante vencedor ser empresa estrangeira que não funcione no País, para fins de assinatura do contrato ou da ata de registro de preços, os documentos exigidos para a habilitação serão traduzidos por tradutor juramentado no País e apostilados nos termos do disposto no [Decreto nº 8.660, de 29 de janeiro de 2016](#), ou de outro que venha a substituí-lo, ou consularizados pelos respectivos consulados ou embaixadas.

7.3. Quando permitida a participação de consórcio de empresas, a habilitação técnica, quando exigida, será feita por meio do somatório dos quantitativos de cada consorciado e, para efeito de habilitação econômico-financeira, quando exigida, será observado o somatório dos valores de cada consorciado.

7.3.1. Se o consórcio não for formado integralmente por microempresas ou empresas de pequeno porte e o projeto básico/termo de referência exigir requisitos de habilitação econômico-financeira, haverá um acréscimo de 10% para o consórcio em relação ao valor exigido para os licitantes individuais.

7.4. Os documentos exigidos para fins de habilitação poderão ser apresentados em original, por cópia através do sistema.

7.5. Os documentos exigidos para fins de habilitação poderão ser substituídos por registro cadastral emitido por órgão ou entidade pública, desde que o registro tenha sido feito em obediência ao disposto na Lei nº 14.133/2021.

7.6. Será verificado se o licitante apresentou declaração de que atende aos requisitos de habilitação, e o declarante responderá pela veracidade das informações prestadas, na forma da lei ([art. 63, I, da Lei nº 14.133/2021](#)).

7.7. Será verificado se o licitante apresentou no sistema, sob pena de inabilitação, a declaração de que cumpre as exigências de reserva de cargos para pessoa com deficiência e para reabilitado da Previdência Social, previstas em lei e em outras normas específicas.

7.8. O licitante deverá apresentar, sob pena de desclassificação, declaração de que suas propostas econômicas compreendem a integralidade dos custos para atendimento dos direitos trabalhistas assegurados na Constituição Federal, nas leis trabalhistas, nas normas infralegais, nas convenções coletivas de trabalho e nos termos de ajustamento de conduta vigentes na data de entrega das propostas.

7.9. *Considerando que na presente contratação a avaliação prévia do local de execução é imprescindível para o conhecimento pleno das condições e peculiaridades do objeto a ser contratado, o licitante deve atestar, sob pena de inabilitação, que conhece o local e as condições de realização do serviço, assegurado a ele o direito de realização de vistoria prévia.*

7.9.1. *O licitante que optar por realizar vistoria prévia terá disponibilizado pela Administração data e horário exclusivos, a ser agendado através do telefone: (84) 99649-4577, de modo que seu agendamento não coincida com o agendamento de outros licitantes.*

7.9.2. *Caso o licitante opte por não realizar vistoria, poderá substituir a declaração exigida no presente item por declaração formal assinada pelo seu responsável técnico acerca do conhecimento pleno das condições e peculiaridades da contratação.*

7.9.3. Somente haverá a necessidade de comprovação do preenchimento de requisitos mediante apresentação dos documentos originais não-digitais quando houver dúvida em relação à integridade do documento digital ou quando a lei expressamente o exigir. ([IN nº 3/2018, art. 4º, §1º, e art. 6º, §4º](#)).

7.10. É de responsabilidade do licitante conferir a exatidão dos seus dados cadastrais e mantê-los atualizados junto aos órgãos responsáveis pela informação, devendo proceder, imediatamente, à correção ou à alteração dos registros tão logo identifique incorreção ou aqueles se tornem desatualizados. ([IN nº 3/2018, art. 7º, caput](#)).

7.10.1. A não observância do disposto no item anterior poderá ensejar desclassificação no momento da habilitação. ([IN nº 3/2018, art. 7º, parágrafo único](#)).

7.11. A verificação pelo Agente de Contratação/Comissão, em sítios eletrônicos oficiais de órgãos e entidades emissores de certidões constitui meio legal de prova, para fins de habilitação.

7.11.1. Na hipótese de a fase de habilitação anteceder a fase de apresentação de propostas e lances, os licitantes encaminharão, por meio do sistema, simultaneamente os documentos de habilitação e a proposta com o preço ou o percentual de desconto, observado o disposto no [§ 1º do art. 36 e no § 1º do art. 39 da Instrução Normativa SEGES nº 73, de 30 de setembro de 2022](#).

7.12. A verificação no Sicaf ou a exigência dos documentos nele não contidos somente será feita em relação ao licitante vencedor.

7.12.1. Os documentos relativos à regularidade fiscal que constem do Projeto Básico/Termo de Referência somente serão exigidos, em qualquer caso, em momento posterior ao julgamento das propostas, e apenas do licitante mais bem classificado.

7.12.2. Respeitada a exceção do subitem anterior, relativa à regularidade fiscal, quando a fase de habilitação anteceder as fases de apresentação de propostas e lances e de julgamento, a verificação ou exigência do presente subitem ocorrerá em relação a todos os licitantes.

7.13. Após a entrega dos documentos para habilitação, não será permitida a substituição ou a apresentação de novos documentos, salvo em sede de diligência, para ([Lei 14.133/21, art. 64](#), e [IN 73/2022, art. 39, §4º](#)):

7.13.1. complementação de informações acerca dos documentos já apresentados pelos licitantes e desde que necessária para apurar fatos existentes à época da abertura do certame; e

7.13.2. atualização de documentos cuja validade tenha expirado após a data de recebimento das propostas;

7.14. Na análise dos documentos de habilitação, a comissão de contratação poderá sanar erros ou falhas, que não alterem a substância dos documentos e sua validade jurídica, mediante decisão fundamentada, registrada em ata e acessível a todos, atribuindo-lhes eficácia para fins de habilitação e classificação.

7.15. Na hipótese de o licitante não atender às exigências para habilitação, o Agente de Contratação/Comissão examinará a proposta subsequente e assim sucessivamente, na ordem de classificação, até a apuração de uma proposta que atenda ao presente edital, observado o prazo disposto no subitem **Erro! Fonte de referência não encontrada.**

7.16. Somente serão disponibilizados para acesso público os documentos de habilitação do licitante cuja proposta atenda ao edital de licitação, após concluídos os procedimentos de que trata o subitem anterior.

7.17. A comprovação de regularidade fiscal e trabalhista das microempresas e das empresas de pequeno porte somente será exigida para efeito de contratação, e não como condição para participação na licitação ([art. 4º do Decreto nº 8.538/2015](#)).

7.18. Quando a fase de habilitação anteceder a de julgamento e já tiver sido encerrada, não caberá exclusão de licitante por motivo relacionado à habilitação, salvo em razão de fatos supervenientes ou só conhecidos após o julgamento.

8. DOS RECURSOS

8.1. A interposição de recurso referente ao julgamento das propostas, à habilitação ou inabilitação de licitantes, à anulação ou revogação da licitação, observará o disposto no [art. 165 da Lei nº 14.133, de 2021](#).

- 8.2. O prazo recursal é de 3 (três) dias úteis, contados da data de intimação ou de lavratura da ata.
- 8.3. Quando o recurso apresentado impugnar o julgamento das propostas ou o ato de habilitação ou inabilitação do licitante:
- 8.3.1. a intenção de recorrer deverá ser manifestada imediatamente, sob pena de preclusão;
 - 8.3.2. o prazo para a manifestação da intenção de recorrer não será inferior a 10 (dez) minutos.
 - 8.3.3. o prazo para apresentação das razões recursais será iniciado na data de intimação ou de lavratura da ata de habilitação ou inabilitação;
 - 8.3.4. na hipótese de adoção da inversão de fases prevista no [§ 1º do art. 17 da Lei nº 14.133, de 2021](#), o prazo para apresentação das razões recursais será iniciado na data de intimação da ata de julgamento.
- 8.4. Os recursos deverão ser encaminhados em campo próprio do sistema.
- 8.5. O recurso será dirigido à autoridade que tiver editado o ato ou proferido a decisão recorrida, a qual poderá reconsiderar sua decisão no prazo de 3 (três) dias úteis, ou, nesse mesmo prazo, encaminhar recurso para a autoridade superior, a qual deverá proferir sua decisão no prazo de 10 (dez) dias úteis, contado do recebimento dos autos.
- 8.6. Os recursos interpostos fora do prazo não serão conhecidos.
- 8.7. O prazo para apresentação de contrarrazões ao recurso pelos demais licitantes será de 3 (três) dias úteis, contados da data da intimação pessoal ou da divulgação da interposição do recurso, assegurada a vista imediata dos elementos indispensáveis à defesa de seus interesses.
- 8.8. O recurso e o pedido de reconsideração terão efeito suspensivo do ato ou da decisão recorrida até que sobrevenha decisão final da autoridade competente.
- 8.9. O acolhimento do recurso invalida tão somente os atos insuscetíveis de aproveitamento.
- 8.10. Os autos do processo permanecerão com vista franqueada aos interessados no sítio eletrônico pregaopmriachuelo@gmail.com.

9. DAS INFRAÇÕES ADMINISTRATIVAS E SANÇÕES

- 9.1. Comete infração administrativa, nos termos da lei, o licitante que, com dolo ou culpa:
- 9.1.1. deixar de entregar a documentação exigida para o certame ou não entregar qualquer documento que tenha sido solicitado pelo Agente de Contratação/Comissão durante o certame;
 - 9.1.2. Salvo em decorrência de fato superveniente devidamente justificado, não manter a proposta em especial quando:
 - 9.1.2.1. não enviar a proposta adequada ao último lance ofertado ou após a negociação;
 - 9.1.2.2. recusar-se a enviar o detalhamento da proposta quando exigível;
 - 9.1.2.3. pedir para ser desclassificado quando encerrada a etapa competitiva;
 - 9.1.2.4. deixar de apresentar amostra; ou
 - 9.1.2.5. apresentar proposta ou amostra em desacordo com as especificações do edital;

9.1.3. não celebrar o contrato ou não entregar a documentação exigida para a contratação, quando convocado dentro do prazo de validade de sua proposta;

9.1.3.1. recusar-se, sem justificativa, a assinar o contrato ou a ata de registro de preço, ou a aceitar ou retirar o instrumento equivalente no prazo estabelecido pela Administração;

9.1.4. apresentar declaração ou documentação falsa exigida para o certame ou prestar declaração falsa durante a licitação

9.1.5. fraudar a licitação

9.1.6. comportar-se de modo inidôneo ou cometer fraude de qualquer natureza, em especial quando:

9.1.6.1. induzir deliberadamente a erro no julgamento;

9.1.6.2. apresentar amostra falsificada ou deteriorada;

9.1.7. praticar atos ilícitos com vistas a frustrar os objetivos da licitação

9.1.8. praticar ato lesivo previsto no [art. 5º da Lei n.º 12.846, de 2013](#).

9.2. Com fulcro na [Lei nº 14.133, de 2021](#), a Administração poderá, garantida a prévia defesa, aplicar aos licitantes e/ou adjudicatários as seguintes sanções, sem prejuízo das responsabilidades civil e criminal:

9.2.1. advertência;

9.2.2. multa;

9.2.3. impedimento de licitar e contratar; e

9.2.4. declaração de inidoneidade para licitar ou contratar, enquanto perdurarem os motivos determinantes da punição ou até que seja promovida sua reabilitação perante a própria autoridade que aplicou a penalidade.

9.3. Na aplicação das sanções serão considerados:

9.3.1. a natureza e a gravidade da infração cometida.

9.3.2. as peculiaridades do caso concreto;

9.3.3. as circunstâncias agravantes ou atenuantes;

9.3.4. os danos que dela provierem para a Administração Pública;

9.3.5. a implantação ou o aperfeiçoamento de programa de integridade, conforme normas e orientações dos órgãos de controle.

9.4. A multa será recolhida em percentual de 0,5% a 30% incidente sobre o valor do contrato licitado, recolhida no prazo máximo de **10 (dez) dias** úteis, a contar da comunicação oficial.

9.4.1. Para as infrações previstas nos itens 9.1.1, 9.1.2 e 9.1.3, a multa será de 0,5% a 15% do valor do contrato licitado.

9.4.2. Para as infrações previstas nos itens 9.1.4, 9.1.5, 9.1.6, 9.1.7 e 9.1.8, a multa será de 15% a 30% do valor do contrato licitado.

9.5. As sanções de advertência, impedimento de licitar e contratar e declaração de inidoneidade para licitar ou contratar poderão ser aplicadas, cumulativamente ou não, à penalidade de multa.

9.6. Na aplicação da sanção de multa será facultada a defesa do interessado no prazo de 15 (quinze) dias úteis, contado da data de sua intimação.

9.7. A sanção de impedimento de licitar e contratar será aplicada ao responsável em decorrência das infrações administrativas relacionadas nos itens 9.1.1, 9.1.2 e 9.1.3, quando não se justificar a imposição de penalidade mais grave, e impedirá o responsável de licitar e contratar no âmbito da Administração Pública direta e indireta do ente federativo a qual pertencer o órgão ou entidade, pelo prazo máximo de 3 (três) anos.

9.8. Poderá ser aplicada ao responsável a sanção de declaração de inidoneidade para licitar ou contratar, em decorrência da prática das infrações dispostas nos itens 9.1.4, 9.1.5, 9.1.6, 9.1.7 e 9.1.8, bem como pelas infrações administrativas previstas nos itens 9.1.1, 9.1.2 e 9.1.3 que justifiquem a imposição de penalidade mais grave que a sanção de impedimento de licitar e contratar, cuja duração observará o prazo previsto no [art. 156, §5º, da Lei n.º 14.133/2021](#).

9.9. A recusa injustificada do adjudicatário em assinar o contrato ou a ata de registro de preço, ou em aceitar ou retirar o instrumento equivalente no prazo estabelecido pela Administração, descrita no item 9.1.3, caracterizará o descumprimento total da obrigação assumida e o sujeitará às penalidades e à imediata perda da garantia de proposta em favor do órgão ou entidade promotora da licitação, nos termos do [art. 45, §4º da IN SEGES/ME n.º 73, de 2022](#).

9.10. A apuração de responsabilidade relacionadas às sanções de impedimento de licitar e contratar e de declaração de inidoneidade para licitar ou contratar demandará a instauração de processo de responsabilização a ser conduzido por comissão composta por 2 (dois) ou mais servidores estáveis, que avaliará fatos e circunstâncias conhecidos e intimará o licitante ou o adjudicatário para, no prazo de 15 (quinze) dias úteis, contado da data de sua intimação, apresentar defesa escrita e especificar as provas que pretenda produzir.

9.11. Caberá recurso no prazo de 15 (quinze) dias úteis da aplicação das sanções de advertência, multa e impedimento de licitar e contratar, contado da data da intimação, o qual será dirigido à autoridade que tiver proferido a decisão recorrida, que, se não a reconsiderar no prazo de 5 (cinco) dias úteis, encaminhará o recurso com sua motivação à autoridade superior, que deverá proferir sua decisão no prazo máximo de 20 (vinte) dias úteis, contado do recebimento dos autos.

9.12. Caberá a apresentação de pedido de reconsideração da aplicação da sanção de declaração de inidoneidade para licitar ou contratar no prazo de 15 (quinze) dias úteis, contado da data da intimação, e decidido no prazo máximo de 20 (vinte) dias úteis, contado do seu recebimento.

9.13. O recurso e o pedido de reconsideração terão efeito suspensivo do ato ou da decisão recorrida até que sobrevenha decisão final da autoridade competente.

9.14. A aplicação das sanções previstas neste edital não exclui, em hipótese alguma, a obrigação de reparação integral dos danos causados.

10. DA IMPUGNAÇÃO AO EDITAL E DO PEDIDO DE ESCLARECIMENTO

10.1. Qualquer pessoa é parte legítima para impugnar este Edital por irregularidade na aplicação da [Lei nº 14.133, de 2021](#), devendo protocolar o pedido até 3 (três) dias úteis antes da data da abertura do certame.

- 10.2. A resposta à impugnação ou ao pedido de esclarecimento será divulgado em sítio eletrônico oficial no prazo de até 3 (três) dias úteis, limitado ao último dia útil anterior à data da abertura do certame.
- 10.3. A impugnação e o pedido de esclarecimento poderão ser realizados por forma eletrônica, *pelos seguintes meios*: Portal de Compras Públicas: <https://www.portaldecompraspublicas.com.br/>
- 10.4. As impugnações e pedidos de esclarecimentos não suspendem os prazos previstos no certame.
- 10.5. A concessão de efeito suspensivo à impugnação é medida excepcional e deverá ser motivada pelo agente de contratação, nos autos do processo de licitação.
- 10.6. Acolhida a impugnação, será definida e publicada nova data para a realização do certame.

11. DAS DISPOSIÇÕES GERAIS

- 11.1. Será divulgada ata da sessão pública no sistema eletrônico.
- 11.2. Não havendo expediente ou ocorrendo qualquer fato superveniente que impeça a realização do certame na data marcada, a sessão será automaticamente transferida para o primeiro dia útil subsequente, no mesmo horário anteriormente estabelecido, desde que não haja comunicação em contrário, pelo Agente de Contratação/ Comissão.
- 11.3. Todas as referências de tempo no Edital, no aviso e durante a sessão pública observarão o horário de Brasília - DF.
- 11.4. A homologação do resultado desta licitação não implicará direito à contratação.
- 11.5. As normas disciplinadoras da licitação serão sempre interpretadas em favor da ampliação da disputa entre os interessados, desde que não comprometam o interesse da Administração, o princípio da isonomia, a finalidade e a segurança da contratação.
- 11.6. Os licitantes assumem todos os custos de preparação e apresentação de suas propostas e a Administração não será, em nenhum caso, responsável por esses custos, independentemente da condução ou do resultado do processo licitatório.
- 11.7. Na contagem dos prazos estabelecidos neste Edital e seus Anexos, excluir-se-á o dia do início e incluir-se-á o do vencimento. Só se iniciam e vencem os prazos em dias de expediente na Administração.
- 11.8. O desatendimento de exigências formais não essenciais não importará o afastamento do licitante, desde que seja possível o aproveitamento do ato, observados os princípios da isonomia e do interesse público.
- 11.9. Em caso de divergência entre disposições deste Edital e de seus anexos ou demais peças que compõem o processo, prevalecerá as deste Edital.
- 11.10. O Edital e seus anexos estão disponíveis, na íntegra, no Portal de Compras Públicas e endereço eletrônico pregaopmriachuelo@gmail.com.
- 11.11. Integram este Edital, para todos os fins e efeitos, os seguintes anexos:
- 11.11.1. ANEXO I – Projeto Básico/Termo de Referência
- 11.11.2. ANEXO II – Minuta de Termo de Contrato



Riachuelo/RN, 29 de outubro de 2024

THAYAMARA PRISCILA DE FREITAS PONTES
Secretária Municipal de Obras e Serviços Urbanos

ANEXO I – TERMO DE REFERÊNCIA

TERMO DE REFERÊNCIA

Lei nº 14.133, de 1º de abril de 2021
SERVIÇOS COMUNS DE ENGENHARIA – LICITAÇÃO

PREFEITURA MUNICIPAL DE RIACHUELO/RN

(Processo Administrativo nº 104/2024)

12. CONDIÇÕES GERAIS DA CONTRATAÇÃO

12.1. **Contratação de Empresa de Engenharia Civil para Construção do Prédio do Destacamento Policial do Município de Riachuelo/RN, conforme Emenda Parlamentar nº: 202444740006 e de acordo com as condições e exigências estabelecidas neste instrumento.**

12.2. O(s) serviço(s) objeto desta contratação são caracterizados como comum(ns), conforme justificativa constante do Estudo Técnico Preliminar.

12.3. *O prazo de vigência da contratação é de 12 (doze) meses, contados do(a) data de assinatura do contrato, na forma do artigo 105 da Lei nº 14.133, de 2021.*

12.4. O contrato oferece maior detalhamento das regras que serão aplicadas em relação à vigência da contratação.

13. FUNDAMENTAÇÃO E DESCRIÇÃO DA NECESSIDADE DA CONTRATAÇÃO

13.1. A Fundamentação da Contratação e de seus quantitativos encontra-se pormenorizada em tópico específico dos Estudos Técnicos Preliminares, apêndice deste Termo de Referência.

14. DESCRIÇÃO DA SOLUÇÃO COMO UM TODO CONSIDERADO O CICLO DE VIDA DO OBJETO

14.1. A descrição da solução como um todo encontra-se pormenorizada em tópico específico dos Estudos Técnicos Preliminares, apêndice deste Termo de Referência.

15. REQUISITOS DA CONTRATAÇÃO

Sustentabilidade

15.1. *Além dos critérios de sustentabilidade eventualmente inseridos na descrição do objeto, devem ser atendidos os requisitos, que se baseiam no Guia Nacional de Contratações Sustentáveis:*

Subcontratação

15.2. *Não é admitida a subcontratação do objeto contratual.*

Garantia da contratação

15.3. *Será exigida a garantia da contratação de que tratam os arts. 96 e seguintes da Lei nº 14.133, de 2021, no percentual e condições descritas nas cláusulas do contrato.*

15.4. *Em caso opção pelo seguro-garantia, a parte adjudicatária deverá apresentá-la, no máximo, até a data de assinatura do contrato.*

15.5. *A garantia, nas modalidades caução e fiança bancária, deverá ser prestada em até 10 dias úteis após a assinatura do contrato.*

15.6. *O contrato oferece maior detalhamento das regras que serão aplicadas em relação à garantia da contratação.*

Vistoria

15.7. *A avaliação prévia do local de execução dos serviços é imprescindível para o conhecimento pleno das condições e peculiaridades do objeto a ser contratado, sendo assegurado ao interessado o direito de realização de vistoria prévia, acompanhado por servidor designado para esse fim, de segunda à sexta-feira, das 08:00 horas às 12:00 horas.*

15.8. *Serão disponibilizados data e horário diferentes aos interessados em realizar a vistoria prévia.*

15.9. *Para a vistoria, o representante legal da empresa ou responsável técnico deverá estar devidamente identificado, apresentando documento de identidade civil e documento expedido pela empresa comprovando sua habilitação para a realização da vistoria.*

15.10. *Caso o licitante opte por não realizar a vistoria, deverá prestar declaração formal assinada pelo responsável técnico do licitante acerca do conhecimento pleno das condições e peculiaridades da contratação.*

15.11. *A não realização da vistoria não poderá embasar posteriores alegações de desconhecimento das instalações, dúvidas ou esquecimentos de quaisquer detalhes dos locais da prestação dos serviços, devendo o contratado assumir os ônus dos serviços decorrentes.*

16. MODELO DE EXECUÇÃO DO OBJETO

Condições de execução

16.1. A execução do objeto seguirá a seguinte dinâmica:

16.1.1. Início da execução do objeto: 5 dias da assinatura do contrato OU da emissão da ordem de serviço;

Local e horário da prestação dos serviços

16.2. Os serviços serão prestados no seguinte endereço: Rua Juscelino Kubitschek, Centro, Riachuelo/RN

16.3. Os serviços serão prestados no seguinte horário: 07h:00 às 17h:00

Materiais a serem disponibilizados

16.4. *Para a perfeita execução dos serviços, a Contratada deverá disponibilizar os materiais, equipamentos, ferramentas e utensílios necessários, nas quantidades estimadas e qualidades, promovendo sua substituição quando necessário.*

Especificação da garantia do serviço (art. 40, §1º, inciso III, da Lei nº 14.133, de 2021)

16.5. *O prazo de garantia contratual dos serviços, complementar à garantia legal, será de, no mínimo **60 (sessenta) meses**, contado a partir do primeiro dia útil subsequente à data do recebimento definitivo do objeto.*

Procedimentos de transição e finalização do contrato

16.6. *Não serão necessários procedimentos de transição e finalização do contrato devido às características do objeto.*

17. MODELO DE GESTÃO DO CONTRATO

17.1. O contrato deverá ser executado fielmente pelas partes, de acordo com as cláusulas avençadas e as normas da Lei nº 14.133, de 2021, e cada parte responderá pelas consequências de sua inexecução total ou parcial.

17.2. Em caso de impedimento, ordem de paralisação ou suspensão do contrato, o cronograma de execução será prorrogado automaticamente pelo tempo correspondente, anotadas tais circunstâncias mediante simples apostila.

17.3. As comunicações entre o órgão ou entidade e a contratada devem ser realizadas por escrito sempre que o ato exigir tal formalidade, admitindo-se o uso de mensagem eletrônica para esse fim.

17.4. O órgão ou entidade poderá convocar representante da empresa para adoção de providências que devam ser cumpridas de imediato.

17.5. *Após a assinatura do contrato ou instrumento equivalente, o órgão ou entidade poderá convocar o representante da empresa contratada para reunião inicial para apresentação do plano de fiscalização, que conterá informações acerca das obrigações contratuais, dos mecanismos de fiscalização, das estratégias para execução do objeto, do plano complementar de execução da contratada, quando houver, do método de aferição dos resultados e das sanções aplicáveis, dentre outros.*

Preposto

17.6. *A Contratada designará formalmente o preposto da empresa, antes do início da prestação dos serviços, indicando no instrumento os poderes e deveres em relação à execução do objeto contratado.*

17.7. *A Contratante poderá recusar, desde que justificadamente, a indicação ou a manutenção do preposto da empresa, hipótese em que a Contratada designará outro para o exercício da atividade.*

Fiscalização

17.8. A execução do contrato deverá ser acompanhada e fiscalizada pelo(s) fiscal(is) do contrato, ou pelos respectivos substitutos (Lei nº 14.133, de 2021, art. 117, caput).

Fiscalização Técnica

17.9. O fiscal técnico do contrato acompanhará a execução do contrato, para que sejam cumpridas todas as condições estabelecidas no contrato, de modo a assegurar os melhores resultados para a Administração. (Decreto nº 11.246, de 2022, art. 22, VI);

17.10. O fiscal técnico do contrato anotar no histórico de gerenciamento do contrato todas as ocorrências relacionadas à execução do contrato, com a descrição do que for necessário para a regularização das faltas ou dos defeitos observados. (Lei nº 14.133, de 2021, art. 117, §1º e Decreto nº 11.246, de 2022, art. 22, II);

17.11. Identificada qualquer inexecução ou irregularidade, o fiscal técnico do contrato emitirá notificações para a correção da execução do contrato, determinando prazo para a correção. (Decreto nº 11.246, de 2022, art. 22, III);

17.12. O fiscal técnico do contrato informará ao gestor do contrato, em tempo hábil, a situação que demandar decisão ou adoção de medidas que ultrapassem sua competência, para que adote as medidas necessárias e saneadoras, se for o caso. (Decreto nº 11.246, de 2022, art. 22, IV);

17.13. No caso de ocorrências que possam inviabilizar a execução do contrato nas datas aprazadas, o fiscal técnico do contrato comunicará o fato imediatamente ao gestor do contrato. (Decreto nº 11.246, de 2022, art. 22, V);

17.14. O fiscal técnico do contrato comunicará ao gestor do contrato, em tempo hábil, o término do contrato sob sua responsabilidade, com vistas à tempestiva renovação ou à prorrogação contratual (Decreto nº 11.246, de 2022, art. 22, VII).

Fiscalização Administrativa

17.15. O fiscal administrativo do contrato verificará a manutenção das condições de habilitação da contratada, acompanhará o empenho, o pagamento, as garantias, as glosas e a formalização de apostilamento e termos aditivos, solicitando quaisquer documentos comprobatórios pertinentes, caso necessário (Art. 23, I e II, do Decreto nº 11.246, de 2022).

17.16. Caso ocorra descumprimento das obrigações contratuais, o fiscal administrativo do contrato atuará tempestivamente na solução do problema, reportando ao gestor do contrato para que tome as providências cabíveis, quando ultrapassar a sua competência; (Decreto nº 11.246, de 2022, art. 23, IV).

Gestor do Contrato

17.17. O gestor do contrato coordenará a atualização do processo de acompanhamento e fiscalização do contrato contendo todos os registros formais da execução no histórico de gerenciamento do contrato, a exemplo da ordem de serviço, do registro de ocorrências, das alterações e das prorrogações contratuais, elaborando relatório com vistas à verificação da necessidade de adequações do contrato para fins de atendimento da finalidade da administração. (Decreto nº 11.246, de 2022, art. 21, IV).

17.18. O gestor do contrato acompanhará os registros realizados pelos fiscais do contrato, de todas as ocorrências relacionadas à execução do contrato e as medidas adotadas, informando, se for o caso, à autoridade superior àquelas que ultrapassarem a sua competência. (Decreto nº 11.246, de 2022, art. 21, II).

17.19. O gestor do contrato acompanhará a manutenção das condições de habilitação da contratada, para fins de empenho de despesa e pagamento, e anotará os problemas que obstem o fluxo normal da liquidação e do pagamento da despesa no relatório de riscos eventuais. (Decreto nº 11.246, de 2022, art. 21, III).

17.20. O gestor do contrato emitirá documento comprobatório da avaliação realizada pelos fiscais técnico, administrativo e setorial quanto ao cumprimento de obrigações assumidas pelo contratado, com menção ao seu desempenho na execução contratual, baseado nos indicadores objetivamente definidos e aferidos, e a eventuais penalidades aplicadas, devendo constar do cadastro de atesto de cumprimento de obrigações. (Decreto nº 11.246, de 2022, art. 21, VIII).

17.21. O gestor do contrato tomará providências para a formalização de processo administrativo de responsabilização para fins de aplicação de sanções, a ser conduzido pela comissão de que trata o art. 158 da Lei nº 14.133, de 2021, ou pelo agente ou pelo setor com competência para tal, conforme o caso. (Decreto nº 11.246, de 2022, art. 21, X).

17.22. O gestor do contrato deverá elaborar relatório final com informações sobre a consecução dos objetivos que tenham justificado a contratação e eventuais condutas a serem adotadas para o aprimoramento das atividades da Administração. (Decreto nº 11.246, de 2022, art. 21, VI).

17.23. O gestor do contrato deverá enviar a documentação pertinente ao setor de contratos para a formalização dos procedimentos de liquidação e pagamento, no valor dimensionado pela fiscalização e gestão nos termos do contrato.

18. CRITÉRIOS DE MEDIÇÃO E PAGAMENTO

18.1. A avaliação da execução do objeto utilizará o Instrumento de Medição de Resultado (IMR), **OU** outro instrumento substituto para aferição da qualidade da prestação dos serviços.

18.1.1. Será indicada a retenção ou glosa no pagamento, proporcional à irregularidade verificada, sem prejuízo das sanções cabíveis, caso se constate que a Contratada:

18.1.1.1. não produzir os resultados acordados,

18.1.1.2. deixar de executar, ou não executar com a qualidade mínima exigida as atividades contratadas; ou

18.1.1.3. deixar de utilizar materiais e recursos humanos exigidos para a execução do serviço, ou utilizá-los com qualidade ou quantidade inferior à demandada.

18.2. *A utilização do IMR não impede a aplicação concomitante de outros mecanismos para a avaliação da prestação dos serviços.*

Do recebimento

18.3. Ao final de cada etapa da execução contratual, conforme previsto no Cronograma Físico-Financeiro, o Contratado apresentará a medição prévia dos serviços executados no período, por meio de planilha e memória de cálculo detalhada.

18.3.1. Uma etapa será considerada efetivamente concluída quando os serviços previstos para aquela etapa, no Cronograma Físico-Financeiro, estiverem executados em sua totalidade.

18.3.2. O contratado também apresentará, a cada medição, os documentos comprobatórios da procedência legal dos produtos e subprodutos florestais utilizados naquela etapa da execução contratual, quando for o caso.

18.4. Os serviços serão recebidos provisoriamente, no prazo de 10 (dez) dias, pelos fiscais técnico e administrativo, mediante termos detalhados, quando verificado o cumprimento das exigências de caráter técnico e administrativo. (Art. 140, I, a, da Lei nº 14.133 e Arts. 22, X e 23, X do Decreto nº 11.246, de 2022).

18.4.1. O prazo da disposição acima será contado do recebimento de comunicação de cobrança oriunda do contratado com a comprovação da prestação dos serviços a que se referem a parcela a ser paga.

18.4.2. O fiscal técnico do contrato realizará o recebimento provisório do objeto do contrato mediante termo detalhado que comprove o cumprimento das exigências de caráter técnico. (Art. 22, X, Decreto nº 11.246, de 2022).

18.4.3. O fiscal administrativo do contrato realizará o recebimento provisório do objeto do contrato mediante termo detalhado que comprove o cumprimento das exigências de caráter administrativo. (Art. 23, X, Decreto nº 11.246, de 2022)

18.4.4. O fiscal setorial do contrato, quando houver, realizará o recebimento provisório sob o ponto de vista técnico e administrativo.

18.4.5. Para efeito de recebimento provisório, ao final de cada período de faturamento, o fiscal técnico do contrato irá apurar o resultado das avaliações da execução do objeto e, se for o caso, a análise do desempenho e qualidade da prestação dos serviços realizados em consonância com os indicadores previstos, que poderá resultar no redimensionamento de valores a serem pagos à contratada, registrando em relatório a ser encaminhado ao gestor do contrato.

18.4.6. Será considerado como ocorrido o recebimento provisório com a entrega do termo detalhado ou, em havendo mais de um a ser feito, com a entrega do último.

18.4.7. O Contratado fica obrigado a reparar, corrigir, remover, reconstruir ou substituir, às suas expensas, no todo ou em parte, o objeto em que se verificarem vícios, defeitos ou incorreções resultantes da execução ou materiais empregados, cabendo à fiscalização não atestar a última e/ou única medição de serviços até que sejam sanadas todas as eventuais pendências que possam vir a ser apontadas no Recebimento Provisório.

18.4.8. A fiscalização não efetuará o ateste da última e/ou única medição de serviços até que sejam sanadas todas as eventuais pendências que possam vir a ser apontadas no Recebimento Provisório. (Art. 119 c/c art. 140 da Lei nº 14133, de 2021)

18.4.9. O recebimento provisório também ficará sujeito, quando cabível, à conclusão de todos os testes de campo e à entrega dos Manuais e Instruções exigíveis.

18.4.10. Os serviços poderão ser rejeitados, no todo ou em parte, quando em desacordo com as especificações constantes neste Termo de Referência e na proposta, sem prejuízo da aplicação das penalidades.

18.5. Quando a fiscalização for exercida por um único servidor, o Termo Detalhado deverá conter o registro, a análise e a conclusão acerca das ocorrências na execução do contrato, em relação à fiscalização técnica e administrativa e demais documentos que julgar necessários, devendo encaminhá-los ao gestor do contrato para recebimento definitivo.

18.6. Os serviços serão recebidos definitivamente no prazo de 20 (vinte) dias, contados do recebimento provisório, por servidor ou comissão designada pela autoridade competente, após a verificação da qualidade e quantidade do serviço e consequente aceitação mediante termo detalhado, obedecendo os seguintes procedimentos:

18.6.1. Emitir documento comprobatório da avaliação realizada pelos fiscais técnico, administrativo e setorial, quando houver, no cumprimento de obrigações assumidas pelo contratado, com menção ao seu desempenho na execução contratual, baseado em indicadores objetivamente definidos e aferidos, e a eventuais penalidades aplicadas, devendo constar do cadastro de atesto de cumprimento de obrigações, conforme regulamento (art. 21, VIII, Decreto nº 11.246, de 2022).

18.6.2. Realizar a análise dos relatórios e de toda a documentação apresentada pela fiscalização e, caso haja irregularidades que impeçam a liquidação e o pagamento da despesa, indicar as cláusulas contratuais pertinentes, solicitando à CONTRATADA, por escrito, as respectivas correções;

18.6.3. Emitir Termo Detalhado para efeito de recebimento definitivo dos serviços prestados, com base nos relatórios e documentações apresentadas; e

18.6.4. Comunicar a empresa para que emita a Nota Fiscal ou Fatura, com o valor exato dimensionado pela fiscalização.

18.6.5. Enviar a documentação pertinente ao setor de contratos para a formalização dos procedimentos de liquidação e pagamento, no valor dimensionado pela fiscalização e gestão.

18.7. No caso de controvérsia sobre a execução do objeto, quanto à dimensão, qualidade e quantidade, deverá ser observado o teor do [art. 143 da Lei nº 14.133, de 2021](#), comunicando-se à empresa para emissão de Nota Fiscal no que pertine à parcela incontroversa da execução do objeto, para efeito de liquidação e pagamento.

18.8. Nenhum prazo de recebimento ocorrerá enquanto pendente a solução, pelo contratado, de inconsistências verificadas na execução do objeto ou no instrumento de cobrança.

18.9. O recebimento provisório ou definitivo não excluirá a responsabilidade civil pela solidez e pela segurança do serviço nem a responsabilidade ético-profissional pela perfeita execução do contrato.

Liquidação

18.10. Recebida a Nota Fiscal ou documento de cobrança equivalente, correrá o prazo de dez dias úteis para fins de liquidação, na forma desta seção, prorrogáveis por igual período, nos termos do art. 7º, §2º da Instrução Normativa SEGES/ME nº 77/2022.

18.10.1. O prazo de que trata o item anterior será reduzido à metade, mantendo-se a possibilidade de prorrogação, nos casos de contratações decorrentes de despesas cujos valores não ultrapassem o limite de que trata o inciso II do art. 75 da Lei nº 14.133, de 2021

18.11. Para fins de liquidação, o setor competente deve verificar se a Nota Fiscal ou Fatura apresentada expressa os elementos necessários e essenciais do documento, tais como:

- a) o prazo de validade;
- b) a data da emissão;
- c) os dados do contrato e do órgão contratante;
- d) o período respectivo de execução do contrato;
- e) o valor a pagar; e
- f) eventual destaque do valor de retenções tributárias cabíveis.

18.12. Havendo erro na apresentação da Nota Fiscal/Fatura, ou circunstância que impeça a liquidação da despesa, esta ficará sobrestada até que o contratado providencie as medidas saneadoras, reiniciando-se o prazo após a comprovação da regularização da situação, sem ônus à contratante;

18.13. A Nota Fiscal ou Fatura deverá ser obrigatoriamente acompanhada da comprovação da regularidade fiscal, constatada por meio de consulta aos sítios eletrônicos oficiais ou à documentação mencionada no art. 68 da Lei nº 14.133/2021.

18.14. A Administração deverá realizar consulta aos sítios oficiais para: a) verificar a manutenção das condições de habilitação exigidas no edital; b) identificar possível razão que impeça a participação em licitação, no âmbito do órgão ou entidade, proibição de contratar com o Poder Público, bem como ocorrências impeditivas indiretas (INSTRUÇÃO NORMATIVA Nº 3, DE 26 DE ABRIL DE 2018).

18.15. Constatando-se, junto aos sítios oficiais, a situação de irregularidade do contratado, será providenciada sua notificação, por escrito, para que, no prazo de 5 (cinco) dias úteis, regularize sua situação ou, no mesmo prazo, apresente sua defesa. O prazo poderá ser prorrogado uma vez, por igual período, a critério do contratante.

18.16. Não havendo regularização ou sendo a defesa considerada improcedente, o contratante deverá comunicar aos órgãos responsáveis pela fiscalização da regularidade fiscal quanto à inadimplência do contratado, bem como quanto à existência de pagamento a ser efetuado, para que sejam acionados os meios pertinentes e necessários para garantir o recebimento de seus créditos.

18.17. Persistindo a irregularidade, o contratante deverá adotar as medidas necessárias à rescisão contratual nos autos do processo administrativo correspondente, assegurada ao contratado a ampla defesa.

18.18. Havendo a efetiva execução do objeto, os pagamentos serão realizados normalmente, até que se decida pela rescisão do contrato, caso o contratado não regularize sua situação junto aos órgãos responsáveis.

Prazo de pagamento

18.19. O pagamento será efetuado no prazo máximo de até dez dias úteis, contados da finalização da liquidação da despesa, conforme seção anterior, nos termos da Instrução Normativa SEGES/ME nº 77, de 2022.

18.20. No caso de atraso pelo Contratante, os valores devidos ao contratado serão atualizados monetariamente entre o termo final do prazo de pagamento até a data de sua efetiva realização, mediante aplicação do índice *IPCA* de correção monetária.

Forma de pagamento

18.21. O pagamento será realizado através de ordem bancária, para crédito em banco, agência e conta corrente indicados pelo contratado.

18.22. Será considerada data do pagamento o dia em que constar como emitida a ordem bancária para pagamento.

18.23. Quando do pagamento, será efetuada a retenção tributária prevista na legislação aplicável.

18.23.1. Independentemente do percentual de tributo inserido na planilha, quando houver, serão retidos na fonte, quando da realização do pagamento, os percentuais estabelecidos na legislação vigente.

18.24. O contratado regularmente optante pelo Simples Nacional, nos termos da Lei Complementar nº 123, de 2006, não sofrerá a retenção tributária quanto aos impostos e contribuições abrangidos por aquele regime. No entanto, o pagamento ficará condicionado à apresentação de comprovação, por meio de documento oficial, de que faz jus ao tratamento tributário favorecido previsto na referida Lei Complementar.

19. FORMA E CRITÉRIOS DE SELEÇÃO DO FORNECEDOR E REGIME DE EXECUÇÃO

Forma de seleção e critério de julgamento da proposta

19.1. O fornecedor será selecionado por meio da realização de procedimento de LICITAÇÃO, na modalidade CONCORRÊNCIA, sob a forma ELETRÔNICA, com adoção do critério de julgamento pelo **MENOR PREÇO GLOBAL**.

Regime de execução

19.2. O regime de execução do contrato será de empreitada por preço global.

Critérios de aceitabilidade de preços

19.3. *Ressalvado o objeto ou parte dele sujeito ao regime de empreitada por preço unitário, o critério de aceitabilidade de preços será o valor global estimado para a contratação.*

19.3.1. *O licitante que estiver mais bem colocado na disputa deverá apresentar à Administração, por meio eletrônico, planilha que contenha o preço global, os quantitativos e os preços unitários tidos como relevantes, conforme modelo de planilha elaborada pela Administração, para efeito de avaliação de exequibilidade (art. 59, §3º, da Lei nº 14.133/2021);*

19.4. *Para o objeto ou parte dele sujeito ao regime de empreitada por preço unitário o critério de aceitabilidade de preços será: MENOR PREÇO*

19.4.1. *valor global: conforme valor estimado da licitação*

Exigências de habilitação

19.5. Para fins de habilitação, deverá o licitante comprovar os seguintes requisitos:

Habilitação jurídica

19.6. **Pessoa física:** cédula de identidade (RG) ou documento equivalente que, por força de lei, tenha validade para fins de identificação em todo o território nacional;

19.7. **Empresário individual:** inscrição no Registro Público de Empresas Mercantis, a cargo da Junta Comercial da respectiva sede;

19.8. **Microempreendedor Individual - MEI:** Certificado da Condição de Microempreendedor Individual - CCMEI, cuja aceitação ficará condicionada à verificação da autenticidade no sítio <https://www.gov.br/empresas-e-negocios/pt-br/empreendedor>;

19.9. Sociedade empresária, sociedade limitada unipessoal – SLU ou sociedade identificada como empresa individual de responsabilidade limitada - EIRELI: inscrição do ato constitutivo, estatuto ou contrato social no Registro Público de Empresas Mercantis, a cargo da Junta Comercial da respectiva sede, acompanhada de documento comprobatório de seus administradores;

19.10. **Sociedade empresária estrangeira:** portaria de autorização de funcionamento no Brasil, publicada no Diário Oficial da União e arquivada na Junta Comercial da unidade federativa onde se localizar a filial, agência, sucursal ou estabelecimento, a qual será considerada como sua sede, conforme Instrução Normativa DREI/ME nº 77, de 18 de março de 2020.

19.11. **Sociedade simples:** inscrição do ato constitutivo no Registro Civil de Pessoas Jurídicas do local de sua sede, acompanhada de documento comprobatório de seus administradores;

19.12. **Filial, sucursal ou agência de sociedade simples ou empresária:** inscrição do ato constitutivo da filial, sucursal ou agência da sociedade simples ou empresária, respectivamente, no Registro Civil das Pessoas Jurídicas ou no Registro Público de Empresas Mercantis onde opera, com averbação no Registro onde tem sede a matriz

19.13. **Sociedade cooperativa:** ata de fundação e estatuto social, com a ata da assembleia que o aprovou, devidamente arquivado na Junta Comercial ou inscrito no Registro Civil das Pessoas Jurídicas da respectiva sede, além do registro de que trata o art. 107 da Lei nº 5.764, de 16 de dezembro 1971.

19.14. **Ato de autorização** para o exercício da atividade de (especificar a atividade contratada sujeita à autorização), expedido por (especificar o órgão competente) nos termos do art. da (Lei/Decreto) nº

19.15. Os documentos apresentados deverão estar acompanhados de todas as alterações ou da consolidação respectiva.

Habilitação fiscal, social e trabalhista

19.16. Prova de inscrição no Cadastro Nacional de Pessoas Jurídicas ou no Cadastro de Pessoas Físicas, conforme o caso;

19.17. Prova de regularidade fiscal perante a Fazenda Nacional, mediante apresentação de certidão expedida conjuntamente pela Secretaria da Receita Federal do Brasil (RFB) e pela Procuradoria-Geral da Fazenda Nacional (PGFN), referente a todos os créditos tributários federais e à Dívida Ativa da União (DAU) por elas administrados, inclusive aqueles relativos à Seguridade Social, nos termos da Portaria Conjunta nº 1.751, de 02 de outubro de 2014, do Secretário da Receita Federal do Brasil e da Procuradora-Geral da Fazenda Nacional.

19.18. Prova de regularidade com o Fundo de Garantia do Tempo de Serviço (FGTS);

19.19. Prova de inexistência de débitos inadimplidos perante a Justiça do Trabalho, mediante a apresentação de certidão negativa ou positiva com efeito de negativa, nos termos do Título VII-A da Consolidação das Leis do Trabalho, aprovada pelo [Decreto-Lei nº 5.452, de 1º de maio de 1943](#);

19.20. Prova de inscrição no cadastro de contribuintes Municipal relativo ao domicílio ou sede do fornecedor, pertinente ao seu ramo de atividade e compatível com o objeto contratual;

19.21. Prova de regularidade com a Fazenda Municipal do domicílio ou sede do fornecedor, relativa à atividade em cujo exercício contrata ou concorre;

19.22. Caso o fornecedor seja considerado isento dos tributos relacionados ao objeto contratual, deverá comprovar tal condição mediante a apresentação de declaração da Fazenda respectiva do seu domicílio ou sede, ou outra equivalente, na forma da lei.

19.23. O fornecedor enquadrado como microempreendedor individual que pretenda auferir os benefícios do tratamento diferenciado previstos na Lei Complementar n. 123, de 2006, estará dispensado da prova de inscrição nos cadastros de contribuintes estadual e municipal.

Qualificação Econômico-Financeira

19.24. certidão negativa de insolvência civil expedida pelo distribuidor do domicílio ou sede do licitante, caso se trate de pessoa física, desde que admitida a sua participação na licitação (art. 5º, inciso II, alínea “c”, da Instrução Normativa Seges/ME nº 116, de 2021), ou de sociedade simples;

19.25. certidão negativa de falência expedida pelo distribuidor da sede do fornecedor - Lei nº 14.133, de 2021, art. 69, *caput*, inciso II);

19.26. Balanço patrimonial, demonstração de resultado de exercício e demais demonstrações contábeis dos 2 (dois) últimos exercícios sociais, comprovando:

19.27. Índices de Liquidez Geral (LG), Liquidez Corrente (LC), e Solvência Geral (SG) superiores a 1 (um);

19.28. As empresas criadas no exercício financeiro da licitação deverão atender a todas as exigências da habilitação e poderão substituir os demonstrativos contábeis pelo balanço de abertura; e

19.29. Os documentos referidos acima limitar-se-ão ao último exercício no caso de a pessoa jurídica ter sido constituída há menos de 2 (dois) anos.

19.30. Os documentos referidos acima deverão ser exigidos com base no limite definido pela Receita Federal do Brasil para transmissão da Escrituração Contábil Digital - ECD ao Sped.

19.31. Caso a empresa licitante apresente resultado inferior ou igual a 1 (um) em qualquer dos índices de Liquidez Geral (LG), Solvência Geral (SG) e Liquidez Corrente (LC), será exigido para fins de habilitação capital mínimo OU patrimônio líquido mínimo de 10% do valor total estimado da contratação.

19.32. As empresas criadas no exercício financeiro da licitação deverão atender a todas as exigências da habilitação e poderão substituir os demonstrativos contábeis pelo balanço de abertura. (Lei nº 14.133, de 2021, art. 65, §1º).

19.33. *O atendimento dos índices econômicos previstos neste item deverá ser atestado mediante declaração assinada por profissional habilitado da área contábil, apresentada pelo fornecedor.*

Qualificação Técnica

19.34. *Declaração de que o licitante tomou conhecimento de todas as informações e das condições locais para o cumprimento das obrigações objeto da licitação;*

19.34.1. *A declaração acima poderá ser substituída por declaração formal assinada pelo responsável técnico do licitante acerca do conhecimento pleno das condições e peculiaridades da contratação*

19.35. Registro ou inscrição da empresa na entidade profissional competente em plena validade

19.36. Sociedades empresárias estrangeiras atenderão à exigência por meio da apresentação, no momento da assinatura do contrato, da solicitação de registro perante a entidade profissional competente no Brasil.

19.37. Apresentação do(s) profissional(is) abaixo indicado(s), devidamente registrado(s) no conselho profissional competente, detentor de atestado de responsabilidade técnica por execução de obra ou serviço de características semelhantes:

19.37.1. **Engenheiro Civil**

19.38. O(s) profissional(is) indicado(s) na forma supra deverá(ão) participar da obra ou serviço objeto do contrato, e será admitida a sua substituição por profissionais de experiência equivalente ou superior, desde que aprovada pela Administração.

19.39. *Comprovação de aptidão para execução de serviço de complexidade tecnológica e operacional equivalente ou superior com o objeto desta contratação, ou com o item pertinente, por meio da apresentação de certidões ou atestados, por pessoas jurídicas de direito público ou privado, ou regularmente emitido(s) pelo conselho profissional competente, quando for o caso.*

19.40. *Será admitida, para fins de comprovação de quantitativo mínimo, a apresentação e o somatório de diferentes atestados executados de forma concomitante.*

19.40.1. *Os atestados de capacidade técnica poderão ser apresentados em nome da matriz ou da filial da empresa licitante.*

19.40.2. *O licitante disponibilizará todas as informações necessárias à comprovação da legitimidade dos atestados, apresentando, quando solicitado pela Administração, cópia do contrato que deu suporte à contratação, endereço atual da contratante e local em que foi executado o objeto contratado, dentre outros documentos.*

20. ESTIMATIVAS DO VALOR DA CONTRATAÇÃO

20.1. O custo estimado total da contratação é de R\$ 340.999,97 (trezentos e quarenta mil, novecentos e noventa e nove reais e noventa e sete centavos), conforme custos unitários apostos na tabela em anexo.

21. ADEQUAÇÃO ORÇAMENTÁRIA

21.1. As despesas decorrentes da presente contratação correrão à conta de recursos específicos consignados no Orçamento Geral da Prefeitura de Riachuelo.

21.2. A contratação será atendida pela seguinte dotação:

- I) Poder: 02 - PODER EXECUTIVO;
- II) Órgão: 07 - SEC. MUN. DE OBRAS E SERV.URBANOS - SEMOS;
- III) Unidade: 01 - SEC MUN DE OBRAS E SERV URBANOS;
- IV) Proj/Ativ: 15.452.0008.1044.0000 - CONST.REF.AMPL DE PRÉDIOS PÚBLICOS;
- V) Categoria: 4.90.51.00 - OBRAS E INSTALAÇÕES;
- VI) Fonte de Recurso: Emenda Parlamentar nº: 202444740006 – Sargento Gonçalves.

21.3. *A dotação relativa aos exercícios financeiros subsequentes será indicada após aprovação da Lei Orçamentária respectiva e liberação dos créditos correspondentes, mediante apostilamento.*

Riachuelo/RN, 18 de outubro de 2024

THAYAMARA PRISCILA DE FREITAS PONTES
Secretária Municipal de Obras e Serviços Urbanos

De acordo com a legislação vigente, **aprovo** o presente Termo de Referência.

JOÃO BASÍLIO NETO
PREFEITO

ANEXO II – MINUTA DE CONTRATO

MINUTA DE TERMO DE CONTRATO

Lei nº 14.133, de 1º de abril de 2021

SERVIÇOS COMUNS DE ENGENHARIA – LICITAÇÃO

PREFEITURA MUNICIPAL DE RIACHUELO/RN

(Processo Administrativo nº 104/2024)

CONTRATO ADMINISTRATIVO Nº/....., QUE FAZEM
ENTRE SI A PREFEITURA MUNICIPAL DE RIACHUELO, E
.....

A **PREFEITURA MUNICIPAL DE RIACHUELO/RN**, com sede no(a) Av. Luiz de Gonzaga Cavalcanti, 346, Centro, Riachuelo/RN, CEP: 59.470-000, inscrito(a) no CNPJ sob o nº 08.364.655/0001-50, neste ato representado(a) pelo(a) *Excelentíssimo Senhor Prefeito, JOÃO BASÍLIO NETO, brasileiro, capaz, inscrito(a) no CPF/MF nº 875.556.464-04, portador(a) da Carteira de Identidade nº 001258389 ITEP/RN, residente e domiciliado a Av. Luiz de Gonzaga Cavalcanti, 320, Centro, Riachuelo/RN, doravante denominado CONTRATANTE*, e o(a), *inscrito(a) no CNPJ/MF sob o nº, sediado(a) na, em doravante designado CONTRATADO, neste ato representado(a) por (nome e função no contratado), conforme atos constitutivos da empresa OU procuração apresentada nos autos, tendo em vista o que consta no Processo nº e em observância às disposições da Lei nº 14.133, de 1º de abril de 2021, e demais legislação aplicável, resolvem celebrar o presente Termo de Contrato, decorrente da **Concorrência Eletrônica n.**, mediante as cláusulas e condições a seguir enunciadas.*

CLÁUSULA PRIMEIRA – OBJETO (art. 92, I e II)

1.1. O objeto do presente instrumento é a **CONTRATAÇÃO DE EMPRESA DE ENGENHARIA CIVIL PARA CONSTRUÇÃO DO PRÉDIO DO DESTACAMENTO POLICIAL DO MUNICÍPIO DE RIACHUELO/RN, CONFORME EMENDA PARLAMENTAR Nº : 202444740006**, nas condições estabelecidas no Termo de Referência.

1.2. Objeto da contratação:

| ITEM | ESPECIFICAÇÃO | CATSER | UNIDADE DE MEDIDA | QUANTIDADE | VALOR UNITÁRIO | VALOR TOTAL |
|------|---------------|--------|-------------------|------------|----------------|-------------|
| 1 | | | | | | |

| | | | | | | |
|-----|--|--|--|--|--|--|
| 2 | | | | | | |
| 3 | | | | | | |
| ... | | | | | | |

1.3. Vinculam esta contratação, independentemente de transcrição:

- 1.3.1. O Termo de Referência;
- 1.3.2. O Edital da Licitação;
- 1.3.3. A Proposta do contratado;
- 1.3.4. Eventuais anexos dos documentos supracitados.

1.4. O regime de execução é o de empreitada por preço global

CLÁUSULA SEGUNDA – VIGÊNCIA E PRORROGAÇÃO

2.1. O prazo de vigência da contratação é de 12 (meses) contados do(a) assinatura do contrato, na forma [do artigo 105 da Lei nº 14.133, de 2021](#).

2.2. O prazo de vigência será automaticamente prorrogado, independentemente de termo aditivo, quando o objeto não for concluído no período firmado acima, ressalvadas as providências cabíveis no caso de culpa do contratado, previstas neste instrumento.

CLÁUSULA TERCEIRA – MODELOS DE EXECUÇÃO E GESTÃO CONTRATUAIS ([art. 92, IV, VII e XVIII](#))

3.1. O regime de execução contratual, os modelos de gestão e de execução, assim como os prazos e condições de conclusão, entrega, observação e recebimento do objeto constam no Termo de Referência,

CLÁUSULA QUARTA – SUBCONTRATAÇÃO

4.1. Não será admitida a subcontratação do objeto contratual.

CLÁUSULA QUINTA – PREÇO ([art. 92, V](#))

5.1. O valor total da contratação é de R\$..... (.....)

5.2. No valor acima estão incluídas todas as despesas ordinárias diretas e indiretas decorrentes da execução do objeto, inclusive tributos e/ou impostos, encargos sociais, trabalhistas, previdenciários, fiscais e comerciais incidentes, taxa de administração, frete, seguro e outros necessários ao cumprimento integral do objeto da contratação.

5.3. O valor acima é meramente estimativo, de forma que os pagamentos devidos ao contratado dependerão dos quantitativos efetivamente fornecidos.

CLÁUSULA SEXTA - PAGAMENTO (art. 92, V e VI)

6.1. O prazo para pagamento ao contratado e demais condições a ele referentes encontram-se definidos no Termo de Referência, anexo a este Contrato.

CLÁUSULA SÉTIMA - REAJUSTE (art. 92, V)

7.1. Os preços inicialmente contratados são fixos e irreajustáveis no prazo de um ano contado da data do orçamento estimado.

7.1.1. O orçamento estimado pela Administração baseou-se nas planilhas referenciais **elaboradas com base no SINAPI (SICRO) do mês xxxx do ano de yyyy OU datadas de ____/____/____.**

7.2. Após o interregno de um ano, e independentemente de pedido do contratado, os preços iniciais serão reajustados, mediante a aplicação, pelo contratante, do índice IGP-M, exclusivamente para as obrigações iniciadas e concluídas após a ocorrência da anualidade.

7.3. Nos reajustes subsequentes ao primeiro, o interregno mínimo de um ano será contado a partir dos efeitos financeiros do último reajuste.

7.4. No caso de atraso ou não divulgação do(s) índice (s) de reajustamento, o contratante pagará ao contratado a importância calculada pela última variação conhecida, liquidando a diferença correspondente tão logo seja(m) divulgado(s) o(s) índice(s) definitivo(s).

7.4.1. *Fica o Contratado obrigado a apresentar memória de cálculo referente ao reajustamento de preços do valor remanescente, sempre que este ocorrer.*

7.5. Nas aferições finais, o(s) índice(s) utilizado(s) para reajuste será(ão), obrigatoriamente, o(s) definitivo(s).

7.6. Caso o(s) índice(s) estabelecido(s) para reajustamento venha(m) a ser extinto(s) ou de qualquer forma não possa(m) mais ser utilizado(s), será(ão) adotado(s), em substituição, o(s) que vier(em) a ser determinado(s) pela legislação então em vigor.

7.7. Na ausência de previsão legal quanto ao índice substituto, as partes elegerão novo índice oficial, para reajustamento do preço do valor remanescente, por meio de termo aditivo.

7.8. O reajuste será realizado por apostilamento.

CLÁUSULA OITAVA - OBRIGAÇÕES DO CONTRATANTE (art. 92, X, XI e XIV)

8.1. São obrigações do Contratante:

8.2. Exigir o cumprimento de todas as obrigações assumidas pelo Contratado, de acordo com o contrato e seus anexos;

8.3. Receber o objeto no prazo e condições estabelecidas no Termo de Referência;

8.4. Notificar o Contratado por escrito da ocorrência de eventuais imperfeições, falhas ou irregularidades constatadas no curso da execução dos serviços, fixando prazo para a sua correção, certificando-se de que as soluções por ele propostas sejam as mais adequadas.

8.5. Notificar o Contratado, por escrito, sobre vícios, defeitos ou incorreções verificadas no objeto fornecido, para que seja por ele substituído, reparado ou corrigido, no total ou em parte, às suas expensas;

- 8.6. Acompanhar e fiscalizar a execução do contrato e o cumprimento das obrigações pelo Contratado;
- 8.7. Comunicar a empresa para emissão de Nota Fiscal no que se refere à parcela incontroversa da execução do objeto, para efeito de liquidação e pagamento, quando houver controvérsia sobre a execução do objeto, quanto à dimensão, qualidade e quantidade, conforme o [art. 143 da Lei nº 14.133, de 2021](#);
- 8.8. Efetuar o pagamento ao Contratado do valor correspondente à execução do objeto, no prazo, forma e condições estabelecidos no presente Contrato e no Termo de Referência;
- 8.9. Aplicar ao Contratado as sanções previstas na lei e neste Contrato;
- 8.10. Cientificar o órgão de representação judicial da Advocacia-Geral da União para adoção das medidas cabíveis quando do descumprimento de obrigações pelo Contratado;
- 8.11. Explicitamente emitir decisão sobre todas as solicitações e reclamações relacionadas à execução do presente Contrato, ressalvados os requerimentos manifestamente impertinentes, meramente protelatórios ou de nenhum interesse para a boa execução do ajuste.
- 8.11.1. A Administração terá o prazo de 10 (dez), a contar da data do protocolo do requerimento para decidir, admitida a prorrogação motivada, por igual período.
- 8.12. Responder eventuais pedidos de reestabelecimento do equilíbrio econômico-financeiro feitos pelo contratado no prazo máximo de 15 (quinze) dias.
- 8.13. *Notificar os emitentes das garantias quanto ao início de processo administrativo para apuração de descumprimento de cláusulas contratuais.*
- 8.14. Comunicar o Contratado na hipótese de posterior alteração do projeto pelo Contratante, no caso [do art. 93, §2º, da Lei nº 14.133, de 2021](#).
- 8.15. Fornecer por escrito as informações necessárias para o desenvolvimento dos serviços objeto do contrato.
- 8.16. Realizar avaliações periódicas da qualidade dos serviços, após seu recebimento.
- 8.17. *Exigir do Contratado que providencie a seguinte documentação como condição indispensável para o recebimento definitivo de objeto, quando for o caso:*
- a) *"as built", elaborado pelo responsável por sua execução;*
 - b) *comprovação das ligações definitivas de energia, água, telefone e gás;*
 - c) *laudo de vistoria do corpo de bombeiros aprovando o serviço;*
 - d) *carta "habite-se", emitida pela prefeitura; e*
 - e) *certidão negativa de débitos previdenciários específica para o registro da obra junto ao Cartório de Registro de Imóveis;*
- 8.18. *Arquivar, entre outros documentos, de projetos, "as built", especificações técnicas, orçamentos, termos de recebimento, contratos e aditamentos, relatórios de inspeções técnicas após o recebimento do serviço e notificações expedidas.*

8.19. Assegurar que o ambiente de trabalho, inclusive seus equipamentos e instalações, apresentem condições adequadas ao cumprimento, pelo Contratado, das normas de segurança e saúde no trabalho, quando o serviço for executado em suas dependências, ou em local por ela designado.

8.20. Não responder por quaisquer compromissos assumidos pelo Contratado com terceiros, ainda que vinculados à execução do contrato, bem como por qualquer dano causado a terceiros em decorrência de ato do Contratado, de seus empregados, prepostos ou subordinados.

8.21. Previamente à expedição da ordem de serviço, verificar pendências, liberar áreas e/ou adotar providências cabíveis para a regularidade do início da sua execução.

CLÁUSULA NONA - OBRIGAÇÕES DO CONTRATADO ([art. 92, XIV, XVI e XVII](#))

9.1. O Contratado deve cumprir todas as obrigações constantes deste Contrato e de seus anexos, assumindo como exclusivamente seus os riscos e as despesas decorrentes da boa e perfeita execução do objeto, observando, ainda, as obrigações a seguir dispostas:

9.2. Manter preposto aceito pela Administração no local do serviço para representá-lo na execução do contrato.

9.2.1. A indicação ou a manutenção do preposto da empresa poderá ser recusada pelo órgão ou entidade, desde que devidamente justificada, devendo a empresa designar outro para o exercício da atividade.

9.3. Atender às determinações regulares emitidas pelo fiscal do contrato ou autoridade superior ([art. 137, II](#)) e prestar todo esclarecimento ou informação por eles solicitados;

9.4. Alocar os empregados necessários ao perfeito cumprimento das cláusulas deste contrato, com habilitação e conhecimento adequados, fornecendo os materiais, equipamentos, ferramentas e utensílios demandados, cuja quantidade, qualidade e tecnologia deverão atender às recomendações de boa técnica e a legislação de regência;

9.5. Reparar, corrigir, remover, reconstruir ou substituir, às suas expensas, no total ou em parte, no prazo fixado pelo fiscal do contrato, os serviços nos quais se verificarem vícios, defeitos ou incorreções resultantes da execução ou dos materiais empregados;

9.6. Responsabilizar-se pelos vícios e danos decorrentes da execução do objeto, de acordo com o [Código de Defesa do Consumidor \(Lei nº 8.078, de 1990\)](#), bem como por todo e qualquer dano causado à Administração ou terceiros, não reduzindo essa responsabilidade a fiscalização ou o acompanhamento da execução contratual pelo Contratante, que ficará autorizado a descontar dos pagamentos devidos ou da garantia, caso exigida no edital, o valor correspondente aos danos sofridos;

9.7. Efetuar comunicação ao Contratante, assim que tiver ciência da impossibilidade de realização ou finalização do serviço no prazo estabelecido, para adoção de ações de contingência cabíveis.

9.8. Não contratar, durante a vigência do contrato, cônjuge, companheiro ou parente em linha reta, colateral ou por afinidade, até o terceiro grau, de dirigente do contratante ou do fiscal ou gestor do contrato, nos termos do [artigo 48, parágrafo único, da Lei nº 14.133, de 2021](#);

9.9. Quando não for possível a verificação da regularidade no Sistema de Cadastro de Fornecedores – SICAF, o contratado deverá entregar ao setor responsável pela fiscalização do contrato, até o dia trinta do mês seguinte ao da prestação dos serviços, os seguintes documentos:

- a) prova de regularidade relativa à Seguridade Social;
- b) certidão conjunta relativa aos tributos federais e à Dívida Ativa da União;
- c) certidões que comprovem a regularidade perante a Fazenda Municipal ou Distrital do domicílio ou sede do contratado;
- d) Certidão de Regularidade do FGTS – CRF; e
- e) Certidão Negativa de Débitos Trabalhistas – CNDT;

9.10. Responsabilizar-se pelo cumprimento das obrigações previstas em Acordo, Convenção, Dissídio Coletivo de Trabalho ou equivalentes das categorias abrangidas pelo contrato, por todas as obrigações trabalhistas, sociais, previdenciárias, tributárias e as demais previstas em legislação específica, cuja inadimplência não transfere a responsabilidade ao Contratante;

9.11. Comunicar ao Fiscal do contrato, no prazo de 24 (vinte e quatro) horas, qualquer ocorrência anormal ou acidente que se verifique no local dos serviços.

9.12. Prestar todo esclarecimento ou informação solicitada pelo Contratante ou por seus prepostos, garantindo-lhes o acesso, a qualquer tempo, ao local dos trabalhos, bem como aos documentos relativos à execução do empreendimento.

9.13. Paralisar, por determinação do Contratante, qualquer atividade que não esteja sendo executada de acordo com a boa técnica ou que ponha em risco a segurança de pessoas ou bens de terceiros.

9.14. Promover a guarda, manutenção e vigilância de materiais, ferramentas, e tudo o que for necessário à execução do objeto, durante a vigência do contrato.

9.15. Conduzir os trabalhos com estrita observância às normas da legislação pertinente, cumprindo as determinações dos Poderes Públicos, mantendo sempre limpo o local dos serviços e nas melhores condições de segurança, higiene e disciplina.

9.16. Submeter previamente, por escrito, ao Contratante, para análise e aprovação, quaisquer mudanças nos métodos executivos que fujam às especificações do memorial descritivo ou instrumento congênere.

9.17. Não permitir a utilização de qualquer trabalho do menor de dezesesseis anos, exceto na condição de aprendiz para os maiores de quatorze anos, nem permitir a utilização do trabalho do menor de dezoito anos em trabalho noturno, perigoso ou insalubre;

9.18. Manter durante toda a vigência do contrato, em compatibilidade com as obrigações assumidas, todas as condições exigidas para habilitação na licitação;

9.19. Cumprir, durante todo o período de execução do contrato, a reserva de cargos prevista em lei para pessoa com deficiência, para reabilitado da Previdência Social ou para aprendiz, bem como as reservas de cargos previstas na legislação ([art. 116](#));

9.20. Comprovar a reserva de cargos a que se refere a cláusula acima, no prazo fixado pelo fiscal do contrato, com a indicação dos empregados que preencheram as referidas vagas ([art. 116, parágrafo único](#));

9.21. Guardar sigilo sobre todas as informações obtidas em decorrência do cumprimento do contrato;

9.22. Arcar com o ônus decorrente de eventual equívoco no dimensionamento dos quantitativos de sua proposta, inclusive quanto aos custos variáveis decorrentes de fatores futuros e incertos, devendo

complementá-los, caso o previsto inicialmente em sua proposta não seja satisfatório para o atendimento do objeto da contratação, exceto quando ocorrer algum dos eventos arrolados no [art. 124, II, d, da Lei nº 14.133, de 2021](#);

9.23. Cumprir, além dos postulados legais vigentes de âmbito federal, estadual ou municipal, as normas de segurança do Contratante;

9.24. Manter os empregados nos horários predeterminados pelo Contratante.

9.25. Apresentar os empregados devidamente identificados por meio de crachá.

9.26. Apresentar ao Contratante, quando for o caso, a relação nominal dos empregados que adentrarão no órgão para a execução do serviço.

9.27. Observar os preceitos da legislação sobre a jornada de trabalho, conforme a categoria profissional.

9.28. Atender às solicitações do Contratante quanto à substituição dos empregados alocados, no prazo fixado pela fiscalização do contrato, nos casos em que ficar constatado descumprimento das obrigações relativas à execução do serviço, conforme descrito nas especificações do objeto.

9.29. Instruir seus empregados quanto à necessidade de acatar as Normas Internas do Contratante.

9.30. Instruir seus empregados a respeito das atividades a serem desempenhadas, alertando-os a não executarem atividades não abrangidas pelo contrato, devendo o Contratado relatar ao Contratante toda e qualquer ocorrência neste sentido, a fim de evitar desvio de função.

9.31. Instruir os seus empregados, quanto à prevenção de incêndios nas áreas do Contratante.

9.32. Adotar as providências e precauções necessárias, inclusive consulta nos respectivos órgãos, se necessário for, a fim de que não venham a ser danificadas as redes hidrossanitárias, elétricas e de comunicação.

9.33. Estar registrada ou inscrita no Conselho Profissional competente, conforme as áreas de atuação previstas no Termo de Referência, em plena validade.

9.34. Obter junto aos órgãos competentes, conforme o caso, as licenças necessárias e demais documentos e autorizações exigíveis, na forma da legislação aplicável.

9.35. Elaborar o Diário de Obra, incluindo diariamente, pelo Engenheiro preposto responsável, as informações sobre o andamento do empreendimento, tais como, número de funcionários, de equipamentos, condições de trabalho, condições meteorológicas, serviços executados, registro de ocorrências e outros fatos relacionados, bem como os comunicados à Fiscalização e situação das atividades em relação ao cronograma previsto.

9.36. Refazer, às suas expensas, os trabalhos executados em desacordo com o estabelecido nas especificações, bem como substituir aqueles realizados com materiais defeituosos ou com vício de construção, pelo prazo de 05 (cinco) anos, contado da data de emissão do Termo de Recebimento Definitivo.

9.37. Utilizar somente matéria-prima florestal procedente, nos termos do [artigo 11 do Decreto nº 5.975, de 2006](#), de:

- a) manejo florestal, realizado por meio de Plano de Manejo Florestal Sustentável - PMFS devidamente aprovado pelo órgão competente do Sistema Nacional do Meio Ambiente - SISNAMA;

- b) supressão da vegetação natural, devidamente autorizada pelo órgão competente do Sistema Nacional do Meio Ambiente - SISNAMA;
- c) florestas plantadas; e
- d) outras fontes de biomassa florestal, definidas em normas específicas do órgão ambiental competente.

9.38. Comprovar a procedência legal dos produtos ou subprodutos florestais utilizados em cada etapa da execução contratual, nos termos do [artigo 4º, inciso IX, da Instrução Normativa SLTI/MP nº 1, de 19/01/2010](#), por ocasião da respectiva medição, mediante a apresentação dos seguintes documentos, conforme o caso:

- a) Cópias autenticadas das notas fiscais de aquisição dos produtos ou subprodutos florestais;
- b) Cópia dos Comprovantes de Registro do fornecedor e do transportador dos produtos ou subprodutos florestais junto ao Cadastro Técnico Federal de Atividades Potencialmente Poluidoras ou Utilizadoras de Recursos Ambientais - CTF, mantido pelo IBAMA, quando tal inscrição for obrigatória, acompanhados dos respectivos Certificados de Regularidade válidos, conforme [artigo 17, inciso II, da Lei nº 6.938, de 1981](#), e legislação correlata;
- c) Documento de Origem Florestal – DOF, instituído pela Portaria nº 253, de 18/08/2006, do Ministério do Meio Ambiente, e Instrução Normativa IBAMA nº 21, de 24/12/2014, quando se tratar de produtos ou subprodutos florestais de origem nativa cujo transporte e armazenamento exijam a emissão de tal licença obrigatória; e

9.38.1. Caso os produtos ou subprodutos florestais utilizados na execução contratual tenham origem em Estado que possua documento de controle próprio, o Contratado deverá apresentá-lo, em complementação ao DOF, a fim de demonstrar a regularidade do transporte e armazenamento nos limites do território estadual.

9.39. Observar as diretrizes, critérios e procedimentos para a gestão dos resíduos da construção civil estabelecidos na Resolução nº 307, de 05/07/2002, com as alterações posteriores, do Conselho Nacional de Meio Ambiente - CONAMA, conforme [artigo 4º, §§ 2º e 3º, da Instrução Normativa SLTI/MP nº 1, de 19/01/2010](#), nos seguintes termos:

9.39.1. O gerenciamento dos resíduos originários da contratação deverá obedecer às diretrizes técnicas e procedimentos do Programa Municipal de Gerenciamento de Resíduos da Construção Civil, ou do Projeto de Gerenciamento de Resíduos da Construção Civil apresentado ao órgão competente, conforme o caso.

9.39.2. Nos termos dos [artigos 3º e 10º da Resolução CONAMA nº 307, de 05/07/2002](#), o Contratado deverá providenciar a destinação ambientalmente adequada dos resíduos da construção civil originários da contratação, obedecendo, no que couber, aos seguintes procedimentos:

9.39.2.1. resíduos Classe A (reutilizáveis ou recicláveis como agregados): deverão ser reutilizados ou reciclados na forma de agregados, ou encaminhados a aterros de resíduos classe A de preservação de material para usos futuros.

9.39.2.2. resíduos Classe B (recicláveis para outras destinações): deverão ser reutilizados, reciclados ou encaminhados a áreas de armazenamento temporário, sendo dispostos de modo a permitir a sua utilização ou reciclagem futura.

9.39.2.3. resíduos Classe C (para os quais não foram desenvolvidas tecnologias ou aplicações economicamente viáveis que permitam a sua reciclagem/recuperação): deverão ser armazenados, transportados e destinados em conformidade com as normas técnicas específicas.

9.39.2.4. resíduos Classe D (perigosos, contaminados ou prejudiciais à saúde): deverão ser armazenados, transportados, reutilizados e destinados em conformidade com as normas técnicas específicas.

9.39.3. Em nenhuma hipótese o Contratado poderá dispor os resíduos originários da contratação em aterros de resíduos sólidos urbanos, áreas de “bota fora”, encostas, corpos d’água, lotes vagos e áreas protegidas por Lei, bem como em áreas não licenciadas.

9.39.4. Para fins de fiscalização do fiel cumprimento do Programa Municipal de Gerenciamento de Resíduos da Construção Civil, ou do Projeto de Gerenciamento de Resíduos da Construção Civil, conforme o caso, o Contratado comprovará, sob pena de multa, que todos os resíduos removidos estão acompanhados de Controle de Transporte de Resíduos, em conformidade com as normas da Agência Brasileira de Normas Técnicas - ABNT, ABNT NBR ns. 15.112, 15.113, 15.114, 15.115 e 15.116, de 2004.

9.40. Observar as seguintes diretrizes de caráter ambiental:

9.40.1.

9.40.2. Qualquer instalação, equipamento ou processo, situado em local fixo, que libere ou emita matéria para a atmosfera, por emissão pontual ou fugitiva, utilizado na execução contratual, deverá respeitar os limites máximos de emissão de poluentes admitidos na [Resolução CONAMA nº 382, de 26/12/2006](#), e legislação correlata, de acordo com o poluente e o tipo de fonte.

9.40.3. Na execução contratual, conforme o caso, a emissão de ruídos não poderá ultrapassar os níveis considerados aceitáveis pela Norma NBR-10.151 - Avaliação do Ruído em Áreas Habitadas visando o conforto da comunidade, da Associação Brasileira de Normas Técnicas - ABNT, ou aqueles estabelecidos na NBR-10.152 - Níveis de Ruído para conforto acústico, da Associação Brasileira de Normas Técnicas - ABNT, nos termos da [Resolução CONAMA nº 01, de 08/03/90](#), e legislação correlata.

9.41. Nos termos do [artigo 4º, § 3º, da Instrução Normativa SLTI/MP nº 1, de 19/01/2010](#), deverão ser utilizados, na execução contratual, agregados reciclados, sempre que existir a oferta de tais materiais, capacidade de suprimento e custo inferior em relação aos agregados naturais, inserindo-se na planilha de formação de preços os custos correspondentes.

9.42. Responder por qualquer acidente de trabalho na execução dos serviços, por uso indevido de patentes registradas em nome de terceiros, por danos resultantes de defeitos ou incorreções dos serviços ou dos bens do Contratante, de seus funcionários ou de terceiros, ainda que ocorridos em via pública junto ao serviço de engenharia.

9.43. Realizar, conforme o caso, por meio de laboratórios previamente aprovados pela fiscalização e sob suas custas, os testes, ensaios, exames e provas que lhe caibam necessárias ao controle de qualidade dos materiais, serviços e equipamentos a serem aplicados nos trabalhos, conforme procedimento previsto nas especificações.

9.44. Providenciar, conforme o caso, as ligações definitivas das utilidades previstas no projeto (água, esgoto, gás, energia elétrica, telefone etc.), bem como atuar junto aos órgãos federais, estaduais e municipais

e concessionárias de serviços públicos para a obtenção de licenças e regularização dos serviços e atividades concluídas (ex.: Habite-se, Licença Ambiental de Operação etc.).

10. CLÁUSULA DÉCIMA- OBRIGAÇÕES PERTINENTES À LGPD

10.1. As partes deverão cumprir a [Lei nº 13.709, de 14 de agosto de 2018 \(LGPD\)](#), quanto a todos os dados pessoais a que tenham acesso em razão do certame ou do contrato administrativo que eventualmente venha a ser firmado, a partir da apresentação da proposta no procedimento de contratação, independentemente de declaração ou de aceitação expressa.

CLÁUSULA DÉCIMA PRIMEIRA – GARANTIA DE EXECUÇÃO (art. 92, XII)

11.1. A contratação conta com garantia de execução, nos moldes do [art. 96 da Lei nº 14.133, de 2021](#), na modalidade seguro-garantia, em valor correspondente a 5% (cinco por cento) do valor total do contrato.

11.2. Caso utilizada a modalidade de seguro-garantia, a apólice deverá ter validade durante a vigência do contrato e por mais 90 (noventa) dias após término deste prazo de vigência, permanecendo em vigor mesmo que o contratado não pague o prêmio nas datas convencionadas.

11.3. A apólice do seguro garantia deverá acompanhar as modificações referentes à vigência do contrato principal mediante a emissão do respectivo endosso pela seguradora.

11.4. Na hipótese de suspensão do contrato por ordem ou inadimplemento da Administração, o contratado ficará desobrigado de renovar a garantia ou de endossar a apólice de seguro até a ordem de reinício da execução ou o adimplemento pela Administração.

11.5. A garantia assegurará, qualquer que seja a modalidade escolhida, o pagamento de:

11.5.1. prejuízos advindos do não cumprimento do objeto do contrato e do não adimplemento das demais obrigações nele previstas;

11.5.2. multas moratórias e punitivas aplicadas pela Administração à contratada; e

11.5.3. obrigações trabalhistas e previdenciárias de qualquer natureza e para com o FGTS, não adimplidas pelo contratado, quando couber.

11.6. No caso de alteração do valor do contrato, ou prorrogação de sua vigência, a garantia deverá ser ajustada ou renovada, seguindo os mesmos parâmetros utilizados quando da contratação.

11.7. Se o valor da garantia for utilizado total ou parcialmente em pagamento de qualquer obrigação, o Contratado obriga-se a fazer a respectiva reposição no prazo máximo de 10 (dez) dias úteis, contados da data em que for notificada.

11.8. O Contratante executará a garantia na forma prevista na legislação que rege a matéria.

11.8.1. O emitente da garantia ofertada pelo contratado deverá ser notificado pelo contratante quanto ao início de processo administrativo para apuração de descumprimento de cláusulas contratuais ([art. 137, § 4º, da Lei n.º 14.133, de 2021](#)).

11.8.2. Caso se trate da modalidade seguro-garantia, ocorrido o sinistro durante a vigência da apólice, sua caracterização e comunicação poderão ocorrer fora desta vigência, não caracterizando fato que justifique a negativa do sinistro, desde que respeitados os prazos prescricionais aplicados ao contrato de seguro, nos termos do [art. 20 da Circular Susep nº 662, de 11 de abril de 2022](#).

- 11.9. *Extinguir-se-á a garantia com a restituição da apólice, carta fiança ou autorização para a liberação de importâncias depositadas em dinheiro a título de garantia, acompanhada de declaração do contratante, mediante termo circunstanciado, de que o contratado cumpriu todas as cláusulas do contrato;*
- 11.10. *A garantia somente será liberada ou restituída após a fiel execução do contrato ou após a sua extinção por culpa exclusiva da Administração e, quando em dinheiro, será atualizada monetariamente.*
- 11.11. *O garantidor não é parte para figurar em processo administrativo instaurado pelo contratante com o objetivo de apurar prejuízos e/ou aplicar sanções à contratada.*
- 11.12. *O contratado autoriza o contratante a reter, a qualquer tempo, a garantia, na forma prevista no Edital e neste Contrato.*
- 11.13. *A garantia de execução é independente de eventual garantia do produto ou serviço prevista especificamente no Termo de Referência.*

CLÁUSULA DÉCIMA SEGUNDA – INFRAÇÕES E SANÇÕES ADMINISTRATIVAS (art. 92, XIV)

- 12.1. Comete infração administrativa, nos termos da [Lei nº 14.133, de 2021](#), o contratado que:
- a) der causa à inexecução parcial do contrato;
 - b) der causa à inexecução parcial do contrato que cause grave dano à Administração ou ao funcionamento dos serviços públicos ou ao interesse coletivo;
 - c) der causa à inexecução total do contrato;
 - d) ensejar o retardamento da execução ou da entrega do objeto da contratação sem motivo justificado;
 - e) apresentar documentação falsa ou prestar declaração falsa durante a execução do contrato;
 - f) praticar ato fraudulento na execução do contrato;
 - g) comportar-se de modo inidôneo ou cometer fraude de qualquer natureza;
 - h) praticar ato lesivo previsto no [art. 5º da Lei nº 12.846, de 1º de agosto de 2013](#).
- 12.2. Serão aplicadas ao contratado que incorrer nas infrações acima descritas as seguintes sanções:
- i) **Advertência**, quando o contratado der causa à inexecução parcial do contrato, sempre que não se justificar a imposição de penalidade mais grave ([art. 156, §2º, da Lei nº 14.133, de 2021](#));
 - ii) **Impedimento de licitar e contratar**, quando praticadas as condutas descritas nas alíneas “b”, “c” e “d” do subitem acima deste Contrato, sempre que não se justificar a imposição de penalidade mais grave ([art. 156, § 4º, da Lei nº 14.133, de 2021](#));
 - iii) **Declaração de inidoneidade para licitar e contratar**, quando praticadas as condutas descritas nas alíneas “e”, “f”, “g” e “h” do subitem acima deste Contrato, bem como nas alíneas “b”, “c” e “d”, que justifiquem a imposição de penalidade mais grave ([art. 156, §5º, da Lei nº 14.133, de 2021](#)).
 - iv) **Multa:**
 - (1) Moratória de 1% (um por cento) por dia de atraso injustificado sobre o valor da parcela inadimplida, até o limite de 30 (trinta) dias;
 - (2) Moratória de 0,07% (sete centésimos por cento) do valor total do contrato por dia de atraso injustificado, até o máximo de 2% (dois por cento), pela inobservância do prazo fixado para apresentação, suplementação ou reposição da garantia.

a. *O atraso superior a 30 (trinta) dias autoriza a Administração a promover a extinção do contrato por descumprimento ou cumprimento irregular de suas cláusulas, conforme dispõe o [inciso I do art. 137 da Lei n. 14.133, de 2021](#).*

- (3) Compensatória, para as infrações descritas nas alíneas “e” a “h” do subitem 12.1, de 5% a 10% do valor do Contrato.
- (4) Compensatória, para a inexecução total do contrato prevista na alínea “c” do subitem 12.1, de 5% a 10% do valor do Contrato.
- (5) Para infração descrita na alínea “b” do subitem 12.1, a multa será de 5% a 10% do valor do Contrato.
- (6) Para infrações descritas na alínea “d” do subitem 12.1, a multa será de 5% a 10% do valor do Contrato.

12.3. A aplicação das sanções previstas neste Contrato não exclui, em hipótese alguma, a obrigação de reparação integral do dano causado ao Contratante ([art. 156, §9º, da Lei nº 14.133, de 2021](#))

12.4. Todas as sanções previstas neste Contrato poderão ser aplicadas cumulativamente com a multa ([art. 156, §7º, da Lei nº 14.133, de 2021](#)).

12.4.1. Antes da aplicação da multa será facultada a defesa do interessado no prazo de 15 (quinze) dias úteis, contado da data de sua intimação ([art. 157, da Lei nº 14.133, de 2021](#))

12.4.2. Se a multa aplicada e as indenizações cabíveis forem superiores ao valor do pagamento eventualmente devido pelo Contratante ao Contratado, além da perda desse valor, a diferença será descontada da garantia prestada ou será cobrada judicialmente ([art. 156, §8º, da Lei nº 14.133, de 2021](#)).

12.4.3. Previamente ao encaminhamento à cobrança judicial, a multa poderá ser recolhida administrativamente no prazo máximo de 15 (quinze) dias, a contar da data do recebimento da comunicação enviada pela autoridade competente.

12.5. A aplicação das sanções realizar-se-á em processo administrativo que assegure o contraditório e a ampla defesa ao Contratado, observando-se o procedimento previsto no **caput** e parágrafos do [art. 158 da Lei nº 14.133, de 2021](#), para as penalidades de impedimento de licitar e contratar e de declaração de inidoneidade para licitar ou contratar.

12.6. Na aplicação das sanções serão considerados ([art. 156, §1º, da Lei nº 14.133, de 2021](#)):

- a) a natureza e a gravidade da infração cometida;
- b) as peculiaridades do caso concreto;
- c) as circunstâncias agravantes ou atenuantes;
- d) os danos que dela provierem para o Contratante;
- e) a implantação ou o aperfeiçoamento de programa de integridade, conforme normas e orientações dos órgãos de controle.

12.7. Os atos previstos como infrações administrativas na [Lei nº 14.133, de 2021](#), ou em outras leis de licitações e contratos da Administração Pública que também sejam tipificados como atos lesivos [na Lei nº 12.846, de 2013](#), serão apurados e julgados conjuntamente, nos mesmos autos, observados o rito procedimental e autoridade competente definidos na referida [Lei \(art. 159\)](#).

12.8. A personalidade jurídica do Contratado poderá ser desconsiderada sempre que utilizada com abuso do direito para facilitar, encobrir ou dissimular a prática dos atos ilícitos previstos neste Contrato ou para

provocar confusão patrimonial, e, nesse caso, todos os efeitos das sanções aplicadas à pessoa jurídica serão estendidos aos seus administradores e sócios com poderes de administração, à pessoa jurídica sucessora ou à empresa do mesmo ramo com relação de coligação ou controle, de fato ou de direito, com o Contratado, observados, em todos os casos, o contraditório, a ampla defesa e a obrigatoriedade de análise jurídica prévia ([art. 160, da Lei nº 14.133, de 2021](#))

12.9. O Contratante deverá, no prazo máximo de 15 (quinze) dias úteis, contado da data de aplicação da sanção, informar e manter atualizados os dados relativos às sanções por ela aplicadas, para fins de publicidade no [Cadastro Nacional de Empresas Inidôneas e Suspensas \(Ceis\)](#) e no Cadastro Nacional de Empresas Punidas (Cnep), instituídos no âmbito do Poder Executivo Federal. ([Art. 161, da Lei nº 14.133, de 2021](#))

12.10. As sanções de impedimento de licitar e contratar e declaração de inidoneidade para licitar ou contratar são passíveis de reabilitação na forma do [art. 163 da Lei nº 14.133/21](#).

12.11. Os débitos do contratado para com a Administração contratante, resultantes de multa administrativa e/ou indenizações, não inscritos em dívida ativa, poderão ser compensados, total ou parcialmente, com os créditos devidos pelo referido órgão decorrentes deste mesmo contrato ou de outros contratos administrativos que o contratado possua com o mesmo órgão ora contratante, na forma da [Instrução Normativa SEGES/ME nº 26, de 13 de abril de 2022](#).

CLÁUSULA DÉCIMA TERCEIRA – DA EXTINÇÃO CONTRATUAL ([art. 92, XIX](#))

13.1. *O contrato será extinto quando cumpridas as obrigações de ambas as partes, ainda que isso ocorra antes do prazo estipulado para tanto.*

13.2. *Se as obrigações não forem cumpridas no prazo estipulado, a vigência ficará prorrogada até a conclusão do objeto, caso em que deverá a Administração providenciar a readequação do cronograma fixado para o contrato.*

13.3. *Quando a não conclusão do contrato referida no item anterior decorrer de culpa do contratado:*

- a) ficará ele constituído em mora, sendo-lhe aplicáveis as respectivas sanções administrativas; e*
- b) poderá a Administração optar pela extinção do contrato e, nesse caso, adotar as medidas admitidas em lei para a continuidade da execução contratual.*

13.4. O contrato poderá ser extinto antes de cumpridas as obrigações nele estipuladas, ou antes do prazo nele fixado, por algum dos motivos previstos no [artigo 137 da Lei nº 14.133/21](#), bem como amigavelmente, assegurados o contraditório e a ampla defesa.

13.4.1. Nesta hipótese, aplicam-se também os [artigos 138 e 139](#) da mesma Lei.

13.4.2. A alteração social ou a modificação da finalidade ou da estrutura da empresa não ensejará a extinção se não restringir sua capacidade de concluir o contrato.

13.4.2.1. Se a operação implicar mudança da pessoa jurídica contratada, deverá ser formalizado termo aditivo para alteração subjetiva.

13.5. O termo de extinção, sempre que possível, será precedido:

13.5.1. Balanço dos eventos contratuais já cumpridos ou parcialmente cumpridos;

13.5.2. Relação dos pagamentos já efetuados e ainda devidos;

13.5.3. Indenizações e multas.

13.6. A extinção do contrato não configura óbice para o reconhecimento do desequilíbrio econômico-financeiro, hipótese em que será concedida indenização por meio de termo indenizatório ([art. 131, caput, da Lei n.º 14.133, de 2021](#)).

13.7. O contrato poderá ser extinto caso se constate que o contratado mantém vínculo de natureza técnica, comercial, econômica, financeira, trabalhista ou civil com dirigente do órgão ou entidade contratante ou com agente público que tenha desempenhado função na licitação ou atue na fiscalização ou na gestão do contrato, ou que deles seja cônjuge, companheiro ou parente em linha reta, colateral ou por afinidade, até o terceiro grau (art. 14, inciso IV, da Lei n.º 14.133, de 2021).

CLÁUSULA DÉCIMA QUARTA – DOTAÇÃO ORÇAMENTÁRIA ([art. 92, VIII](#))

14.1. As despesas decorrentes da presente contratação correrão à conta de recursos específicos consignados no Orçamento Geral da Prefeitura de Riachuelo/RN deste exercício, na dotação abaixo discriminada:

Poder: 02 - PODER EXECUTIVO;

Órgão: 07 - SEC. MUN. DE OBRAS E SERV.URBANOS - SEMOS;

Unidade: 01 - SEC MUN DE OBRAS E SERV URBANOS;

Proj/Ativ: 15.452.0008.1044.0000 - CONST.REF.AMPL DE PRÉDIOS PÚBLICOS;

Categoria: 4.90.51.00 - OBRAS E INSTALAÇÕES;

Fonte de Recurso: Emenda Parlamentar nº: 202444740006 – Sargento Gonçalves

14.2. A dotação relativa aos exercícios financeiros subsequentes será indicada após aprovação da Lei Orçamentária respectiva e liberação dos créditos correspondentes, mediante apostilamento.

CLÁUSULA DÉCIMA QUINTA – DOS CASOS OMISSOS ([art. 92, III](#))

15.1. Os casos omissos serão decididos pelo contratante, segundo as disposições contidas na Lei nº 14.133, de 2021, e demais normas federais aplicáveis e, subsidiariamente, segundo as disposições contidas na [Lei nº 8.078, de 1990 – Código de Defesa do Consumidor](#) – e normas e princípios gerais dos contratos.

CLÁUSULA DÉCIMA SEXTA – ALTERAÇÕES

16.1. Eventuais alterações contratuais reger-se-ão pela disciplina dos [arts. 124 e seguintes da Lei nº 14.133, de 2021](#).

16.2. O contratado é obrigado a aceitar, nas mesmas condições contratuais, os acréscimos ou supressões que se fizerem necessários, até o limite de 25% (vinte e cinco por cento) do valor inicial atualizado do contrato.

16.3. As alterações contratuais deverão ser promovidas mediante celebração de termo aditivo, submetido à prévia aprovação da consultoria jurídica do contratante, salvo nos casos de justificada necessidade de antecipação de seus efeitos, hipótese em que a formalização do aditivo deverá ocorrer no prazo máximo de 1 (um) mês (art. 132 da Lei nº 14.133, de 2021).

16.4. Registros que não caracterizam alteração do contrato podem ser realizados por simples apostila, dispensada a celebração de termo aditivo, na forma do [art. 136 da Lei nº 14.133, de 2021](#).

CLÁUSULA DÉCIMA SÉTIMA – PUBLICAÇÃO

17.1. Incumbirá ao contratante divulgar o presente instrumento no Portal Nacional de Contratações Públicas (PNCP), na forma prevista no [art. 94 da Lei 14.133, de 2021](#), bem como no respectivo sítio oficial na Internet, em atenção ao art. 91, *caput*, da Lei n.º 14.133, de 2021, e ao [art. 8º, §2º, da Lei n. 12.527, de 2011](#), c/c [art. 7º, §3º, inciso V, do Decreto n. 7.724, de 2012](#).

CLÁUSULA DÉCIMA OITAVA– FORO ([art. 92, §1º](#))

18.1. Fica eleito o Foro da Justiça Estadual em São Paulo do Potengi/RN para dirimir os litígios que decorrerem da execução deste Termo de Contrato que não puderem ser compostos pela conciliação, conforme [art. 92, §1º, da Lei nº 14.133/21](#).

[Local], [dia] de [mês] de [ano].

Representante legal do CONTRATANTE

Representante legal do CONTRATADO

TESTEMUNHAS:

1-

2-

Obra
CONSTRUÇÃO DE DESTACAMENTO DA POLÍCIA MILITAR - RIACHUELO / RN

Bancos
SINAPI - 05/2024 - Rio Grande do Norte

B.D.I.
23,61%

Encargos Sociais
Não Desonerado: embutido nos preços unitário dos insumos de mão de obra, de acordo com as bases.

Orçamento Sintético

| Item | Código | Banco | Descrição | Und | Quant. | Valor Unit | Valor Unit com BDI | Total | Peso (%) |
|----------|----------|---------|--|-------|--------|------------|--------------------|------------------|----------------|
| 1 | | | SERVIÇOS PRELIMINARES | | | | | 19.973,33 | 5,86 % |
| 1.1 | 103689 | SINAPI | FORNECIMENTO E INSTALAÇÃO DE PLACA DE OBRA COM CHAPA GALVANIZADA E ESTRUTURA DE MADEIRA. AF_03/2022_PS | m² | 3 | 319,27 | 394,64 | 1.183,92 | 0,35 % |
| 1.2 | 98524 | SINAPI | LIMPEZA MANUAL DE VEGETAÇÃO EM TERRENO COM ENXADA. AF_03/2024 | m² | 365,7 | 4,42 | 5,46 | 1.996,72 | 0,59 % |
| 1.3 | 99059 | SINAPI | LOCAÇÃO CONVENCIONAL DE OBRA, UTILIZANDO GABARITO DE TÁBUAS CORRIDAS PONTALETADAS A CADA 2,00M - 2 UTILIZAÇÕES. AF_03/2024 | M | 61 | 68,55 | 84,73 | 5.168,53 | 1,52 % |
| 1.4 | 00000003 | Próprio | ADMINISTRAÇÃO LOCAL DE OBRA | VERBA | 1 | 9.403,90 | 11.624,16 | 11.624,16 | 3,41 % |
| 2 | | | MOVIMENTO DE TERRA | | | | | 5.483,09 | 1,61 % |
| 2.1 | 97082 | SINAPI | ESCAVAÇÃO MANUAL DE VIGA DE BORDA PARA RADIER. AF_09/2021 | m³ | 22 | 60,25 | 74,47 | 1.638,34 | 0,48 % |
| 2.2 | 104737 | SINAPI | REATERRO MANUAL DE VALAS, COM PLACA VIBRATÓRIA. AF_08/2023 | m³ | 20 | 20,96 | 25,90 | 518,00 | 0,15 % |
| 2.3 | 94319 | SINAPI | ATERRO MANUAL DE VALAS COM SOLO ARGILO-ARENOSO. AF_08/2023 | m³ | 35 | 76,90 | 95,05 | 3.326,75 | 0,98 % |
| 3 | | | FUNDAÇÕES | | | | | 30.512,22 | 8,95 % |
| 3.1 | 103334 | SINAPI | ALVENARIA DE VEDAÇÃO DE BLOCOS CERÂMICOS FURADOS NA HORIZONTAL DE 14X9X19 CM (ESPESSURA 14 CM, BLOCO DEITADO) E ARGAMASSA DE ASSENTAMENTO COM PREPARO EM BETONEIRA. AF_12/2021 | m² | 41,5 | 132,55 | 163,84 | 6.799,36 | 1,99 % |
| 3.2 | 104918 | SINAPI | ARMAÇÃO DE SAPATA ISOLADA, VIGA BALDRAME E SAPATA CORRIDA UTILIZANDO AÇO CA-50 DE 8 MM - MONTAGEM. AF_01/2024 | KG | 726 | 15,07 | 18,62 | 13.518,12 | 3,96 % |
| 3.3 | 96536 | SINAPI | FABRICAÇÃO, MONTAGEM E DESMONTAGEM DE FÔRMA PARA VIGA BALDRAME, EM MADEIRA SERRADA, E=25 MM, 4 UTILIZAÇÕES. AF_01/2024 | m² | 31 | 83,22 | 102,86 | 3.188,66 | 0,94 % |
| 3.4 | 94964 | SINAPI | CONCRETO FCK = 20MPA, TRAÇO 1:2,7:3 (EM MASSA SECA DE CIMENTO/ AREIA MÉDIA/ BRITA 1) - PREPARO MECÂNICO COM BETONEIRA 400 L. AF_05/2021 | m³ | 12 | 472,33 | 583,84 | 7.006,08 | 2,05 % |
| 4 | | | ESTRUTURA | | | | | 49.211,23 | 14,43 % |
| 4.1 | 92762 | SINAPI | ARMAÇÃO DE PILAR OU VIGA DE ESTRUTURA CONVENCIONAL DE CONCRETO ARMADO UTILIZANDO AÇO CA-50 DE 10,0 MM - MONTAGEM. AF_06/2022 | KG | 370 | 11,84 | 14,63 | 5.413,10 | 1,59 % |

| | | | | | | | | | |
|----------|--------|--------|---|----|--------|----------|----------|------------------|---------------|
| 4.2 | 92431 | SINAPI | MONTAGEM E DESMONTAGEM DE FÔRMA DE PILARES RETANGULARES E ESTRUTURAS SIMILARES, PÉ-DIREITO SIMPLES, EM CHAPA DE MADEIRA COMPENSADA PLASTIFICADA, 10 UTILIZAÇÕES. AF_09/2020 | m² | 113 | 62,22 | 76,91 | 8.690,83 | 2,55 % |
| 4.3 | 94965 | SINAPI | CONCRETO FCK = 25MPa, TRAÇO 1:2,3:2,7 (EM MASSA SECA DE CIMENTO/ AREIA MÉDIA/ BRITA 1) - PREPARO MECÂNICO COM BETONEIRA 400 L. AF_05/2021 | m³ | 4,6 | 489,83 | 605,47 | 2.785,16 | 0,82 % |
| 4.4 | 101963 | SINAPI | LAJE PRÉ-MOLDADA UNIDIRECIONAL, BIAPOIADA, PARA PISO, ENCHIMENTO EM CERÂMICA, VIGOTA CONVENCIONAL, ALTURA TOTAL DA LAJE (ENCHIMENTO+CAPA) = (8+4). AF_11/2020_PA | m² | 10,68 | 205,14 | 253,57 | 2.708,12 | 0,79 % |
| 4.5 | 101964 | SINAPI | LAJE PRÉ-MOLDADA UNIDIRECIONAL, BIAPOIADA, PARA FORRO, ENCHIMENTO EM CERÂMICA, VIGOTA CONVENCIONAL, ALTURA TOTAL DA LAJE (ENCHIMENTO+CAPA) = (8+3). AF_11/2020_PA | m² | 124,57 | 192,33 | 237,73 | 29.614,02 | 8,68 % |
| 5 | | | ALVENARIA | | | | | 28.132,71 | 8,25 % |
| 5.1 | 103356 | SINAPI | ALVENARIA DE VEDAÇÃO DE BLOCOS CERÂMICOS FURADOS NA HORIZONTAL DE 9X19X29 CM (ESPESSURA 9 CM) E ARGAMASSA DE ASSENTAMENTO COM PREPARO EM BETONEIRA. AF_12/2021 | m² | 423 | 51,27 | 63,37 | 26.805,51 | 7,86 % |
| 5.2 | 105037 | SINAPI | VERGA PRÉ-FABRICADA COM ATÉ 1,5 M DE VÃO, ESPESSURA DE *10* CM. AF_03/2024 | M | 35 | 30,68 | 37,92 | 1.327,20 | 0,39 % |
| 6 | | | COBERTURA | | | | | 29.258,23 | 8,58 % |
| 6.1 | 104815 | SINAPI | COMPOSIÇÃO PARAMÉTRICA PARA EXECUÇÃO DE COBERTURA EM CASAS COM ESTRUTURA DE PONTALETES DE MADEIRA, UMA ÁGUA, TELHA DE FIBROCIMENTO E COM PLATIBANDA. AF_11/2023 | m² | 116,84 | 165,49 | 204,56 | 23.900,79 | 7,01 % |
| 6.2 | 101979 | SINAPI | CHAPIM (RUFO CAPA) EM AÇO GALVANIZADO, CORTE 33. AF_11/2020 | M | 46 | 38,24 | 47,26 | 2.173,96 | 0,64 % |
| 6.3 | 94229 | SINAPI | CALHA EM CHAPA DE AÇO GALVANIZADO NÚMERO 24, DESENVOLVIMENTO DE 100 CM, INCLUSO TRANSPORTE VERTICAL. AF_07/2019 | M | 18 | 143,08 | 176,86 | 3.183,48 | 0,93 % |
| 7 | | | IMPERMEABILIZAÇÃO | | | | | 5.960,84 | 1,75 % |
| 7.1 | 98557 | SINAPI | IMPERMEABILIZAÇÃO DE SUPERFÍCIE COM EMULSÃO ASFÁLTICA, 2 DEMÃOS. AF_09/2023 | m² | 73 | 39,31 | 48,59 | 3.547,07 | 1,04 % |
| 7.2 | 98546 | SINAPI | IMPERMEABILIZAÇÃO DE SUPERFÍCIE COM MANTA ASFÁLTICA, UMA CAMADA, INCLUSIVE APLICAÇÃO DE PRIMER ASFÁLTICO, E=4MM. AF_09/2023 | m² | 15,25 | 128,05 | 158,28 | 2.413,77 | 0,71 % |
| 8 | | | INSTALAÇÕES ELÉTRICAS | | | | | 20.893,62 | 6,13 % |
| 8.1 | 101493 | SINAPI | ENTRADA DE ENERGIA ELÉTRICA, AÉREA, MONOFÁSICA, COM CAIXA DE EMBUTIR, CABO DE 10 MM2 E DISJUNTOR DIN 50A (NÃO INCLUSO O POSTE DE CONCRETO). AF_07/2020_PS | UN | 1 | 1.423,83 | 1.759,99 | 1.759,99 | 0,52 % |
| 8.2 | 96986 | SINAPI | HASTE DE ATERRAMENTO, DIÂMETRO 3/4", COM 3 METROS - FORNECIMENTO E INSTALAÇÃO. AF_08/2023 | UN | 3 | 152,66 | 188,70 | 566,10 | 0,17 % |
| 8.3 | 101883 | SINAPI | QUADRO DE DISTRIBUIÇÃO DE ENERGIA EM CHAPA DE AÇO GALVANIZADO, DE EMBUTIR, COM BARRAMENTO TRIFÁSICO, PARA 18 DISJUNTORES DIN 100A - FORNECIMENTO E INSTALAÇÃO. AF_10/2020 | UN | 1 | 454,52 | 561,83 | 561,83 | 0,16 % |

| | | | | | | | | | |
|-----------|--------|--------|---|----|----|--------|--------|------------------|---------------|
| 8.4 | 93656 | SINAPI | DISJUNTOR MONOPOLAR TIPO DIN, CORRENTE NOMINAL DE 25A - FORNECIMENTO E INSTALAÇÃO. AF_10/2020 | UN | 10 | 13,17 | 16,27 | 162,70 | 0,05 % |
| 8.5 | 92980 | SINAPI | CABO DE COBRE FLEXÍVEL ISOLADO, 10 MM², ANTI-CHAMA 0,6/1,0 KV, PARA DISTRIBUIÇÃO - FORNECIMENTO E INSTALAÇÃO. AF_10/2020 | M | 60 | 10,41 | 12,86 | 771,60 | 0,23 % |
| 8.6 | 104473 | SINAPI | COMPOSIÇÃO PARAMÉTRICA DE PONTO ELÉTRICO DE ILUMINAÇÃO, COM INTERRUPTOR SIMPLES, EM EDIFÍCIO RESIDENCIAL COM ELETRODUTO EMBUTIDO EM RASGOS NAS PAREDES, INCLUSO TOMADA, ELETRODUTO, CABO, RASGO E CHUMBAMENTO (SEM LUMINÁRIA E LÂMPADA). AF_11/2022 | UN | 30 | 158,48 | 195,89 | 5.876,70 | 1,72 % |
| 8.7 | 104475 | SINAPI | COMPOSIÇÃO PARAMÉTRICA DE PONTO ELÉTRICO DE TOMADA DE USO GERAL 2P+T (10A/250V) EM EDIFÍCIO RESIDENCIAL COM ELETRODUTO EMBUTIDO EM RASGOS NAS PAREDES, INCLUSO TOMADA, ELETRODUTO, CABO, RASGO, QUEBRA E CHUMBAMENTO. AF_11/2022 | UN | 40 | 137,17 | 169,55 | 6.782,00 | 1,99 % |
| 8.8 | 97585 | SINAPI | LUMINÁRIA TIPO CALHA, DE SOBREPOR, COM 2 LÂMPADAS TUBULARES FLUORESCENTES DE 18 W, COM REATOR DE PARTIDA RÁPIDA - FORNECIMENTO E INSTALAÇÃO. AF_02/2020 | UN | 20 | 117,40 | 145,11 | 2.902,20 | 0,85 % |
| 8.9 | 97608 | SINAPI | LUMINÁRIA ARANDELA TIPO TARTARUGA, COM GRADE, DE SOBREPOR, COM 1 LÂMPADA FLUORESCENTE DE 15 W, SEM REATOR - FORNECIMENTO E INSTALAÇÃO. AF_02/2020 | UN | 10 | 122,20 | 151,05 | 1.510,50 | 0,44 % |
| 9 | | | INSTALAÇÃO INTERNET / TV | | | | | 1.049,03 | 0,31 % |
| 9.1 | 100561 | SINAPI | QUADRO DE DISTRIBUIÇÃO PARA TV, 40X40X12CM EM CHAPA METÁLICA, DE EMBUTIR, SEM ACESSÓRIOS, FORNECIMENTO E INSTALAÇÃO. AF_11/2019 | UN | 1 | 171,03 | 211,41 | 211,41 | 0,06 % |
| 9.2 | 91857 | SINAPI | ELETRODUTO FLEXÍVEL CORRUGADO REFORÇADO, PVC, DN 32 MM (1"), PARA CIRCUITOS TERMINAIS, INSTALADO EM PAREDE - FORNECIMENTO E INSTALAÇÃO. AF_03/2023 | M | 50 | 13,12 | 16,21 | 810,50 | 0,24 % |
| 9.3 | 90456 | SINAPI | QUEBRA EM ALVENARIA PARA INSTALAÇÃO DE CAIXA DE TOMADA (4X4 OU 4X2). AF_09/2023 | UN | 4 | 5,49 | 6,78 | 27,12 | 0,01 % |
| 10 | | | INSTALAÇÕES HIDROSSANITÁRIAS | | | | | 21.757,54 | 6,38 % |
| 10.1 | 95648 | SINAPI | KIT CAVALETE PARA MEDIÇÃO DE ÁGUA - ENTRADA INDIVIDUALIZADA, EM CPVC DN 28 MM (1"), PARA 1 MEDIDOR - FORNECIMENTO E INSTALAÇÃO (EXCLUSIVE HIDRÔMETRO). AF_03/2024 | UN | 1 | 520,25 | 643,08 | 643,08 | 0,19 % |
| 10.2 | 89401 | SINAPI | TUBO, PVC, SOLDÁVEL, DN 20MM, INSTALADO EM RAMAL DE DISTRIBUIÇÃO DE ÁGUA - FORNECIMENTO E INSTALAÇÃO. AF_06/2022 | M | 24 | 10,02 | 12,38 | 297,12 | 0,09 % |
| 10.3 | 89957 | SINAPI | PONTO DE CONSUMO TERMINAL DE ÁGUA FRIA (SUBRAMAL) COM TUBULAÇÃO DE PVC, DN 25 MM, INSTALADO EM RAMAL DE ÁGUA, INCLUSOS RASGO E CHUMBAMENTO EM ALVENARIA. AF_12/2014 | UN | 26 | 126,73 | 156,65 | 4.072,90 | 1,19 % |
| 10.4 | 104676 | SINAPI | CONJUNTO DE PONTOS DE COLETA DE ESGOTO PARA BANHEIRO (RAMAL DE ESGOTO SANITÁRIO), EM PVC SÉRIE NORMAL, COM TUBOS, CONEXÕES, RÁLOS, CAIXAS SIFONADAS, CORTES E FIXAÇÕES EM PRÉDIO COM PRUMADA DE DESCIDA DE ESGOTO DENTRO DO BANHEIRO. AF_05/2023_PA | UN | 4 | 369,58 | 456,83 | 1.827,32 | 0,54 % |

| | | | | | | | | | |
|-----------|-----------|--------|---|----|--------|----------|----------|------------------|----------------|
| 10.5 | 86888 | SINAPI | VASO SANITÁRIO SIFONADO COM CAIXA ACOPLADA LOUÇA BRANCA - FORNECIMENTO E INSTALAÇÃO. AF_01/2020 | UN | 4 | 470,38 | 581,43 | 2.325,72 | 0,68 % |
| 10.6 | 86937 | SINAPI | CUBA DE EMBUTIR OVAL EM LOUÇA BRANCA, 35 X 50CM OU EQUIVALENTE, INCLUSO VÁLVULA EM METAL CROMADO E SIFÃO FLEXÍVEL EM PVC - FORNECIMENTO E INSTALAÇÃO. AF_01/2020 | UN | 4 | 223,82 | 276,66 | 1.106,64 | 0,32 % |
| 10.7 | 86935 | SINAPI | CUBA DE EMBUTIR DE AÇO INOXIDÁVEL MÉDIA, INCLUSO VÁLVULA TIPO AMERICANA EM METAL CROMADO E SIFÃO FLEXÍVEL EM PVC - FORNECIMENTO E INSTALAÇÃO. AF_01/2020 | UN | 1 | 268,59 | 332,00 | 332,00 | 0,10 % |
| 10.8 | 86915 | SINAPI | TORNEIRA CROMADA DE MESA, 1/2" OU 3/4", PARA LAVATÓRIO, PADRÃO MÉDIO - FORNECIMENTO E INSTALAÇÃO. AF_01/2020 | UN | 4 | 112,61 | 139,19 | 556,76 | 0,16 % |
| 10.9 | 86909 | SINAPI | TORNEIRA CROMADA TUBO MÓVEL, DE MESA, 1/2" OU 3/4", PARA PIA DE COZINHA, PADRÃO ALTO - FORNECIMENTO E INSTALAÇÃO. AF_01/2020 | UN | 1 | 102,59 | 126,81 | 126,81 | 0,04 % |
| 10.10 | 89987 | SINAPI | REGISTRO DE GAVETA BRUTO, LATÃO, ROSCÁVEL, 3/4", COM ACABAMENTO E CANOPLA CROMADOS - FORNECIMENTO E INSTALAÇÃO. AF_08/2021 | UN | 3 | 87,20 | 107,78 | 323,34 | 0,09 % |
| 10.11 | 97901 | SINAPI | CAIXA ENTERRADA HIDRÁULICA RETANGULAR EM ALVENARIA COM TIJOLOS CERÂMICOS MACIÇOS, DIMENSÕES INTERNAS: 0,4X0,4X0,4 M PARA REDE DE ESGOTO. AF_12/2020 | UN | 4 | 279,98 | 346,08 | 1.384,32 | 0,41 % |
| 10.12 | 89714 | SINAPI | TUBO PVC, SERIE NORMAL, ESGOTO PREDIAL, DN 100 MM, FORNECIDO E INSTALADO EM RAMAL DE DESCARGA OU RAMAL DE ESGOTO SANITÁRIO. AF_08/2022 | M | 36 | 34,42 | 42,54 | 1.531,44 | 0,45 % |
| 10.13 | 102605 | SINAPI | CAIXA D'ÁGUA EM POLIETILENO, 500 LITROS - FORNECIMENTO E INSTALAÇÃO. AF_06/2021 | UN | 2 | 253,49 | 313,33 | 626,66 | 0,18 % |
| 10.14 | 100860 | SINAPI | CHUVEIRO ELÉTRICO COMUM CORPO PLÁSTICO, TIPO DUCHA - FORNECIMENTO E INSTALAÇÃO. AF_01/2020 | UN | 2 | 94,68 | 117,03 | 234,06 | 0,07 % |
| 10.15 | 74197/001 | SINAPI | FOSSA SEPTICA EM ALVENARIA DE TIJOLO CERAMICO MACICO DIMENSOES EXTERNAS 1,90X1,10X1,40M, 1.500 LITROS, REVESTIDA INTERNAMENTE COM BARRA LISA, COM TAMPAS EM CONCRETO ARMADO COM ESPESSURA 8CM | UN | 1 | 2.119,15 | 2.619,48 | 2.619,48 | 0,77 % |
| 10.16 | 98062 | SINAPI | SUMIDOURO CIRCULAR, EM CONCRETO PRÉ-MOLDADO, DIÂMETRO INTERNO = 1,88 M, ALTURA INTERNA = 2,00 M, ÁREA DE INFILTRAÇÃO: 13,1 M² (PARA 5 CONTRIBUINTES). AF_12/2020_PA | UN | 1 | 3.033,65 | 3.749,89 | 3.749,89 | 1,10 % |
| 11 | | | REVESTIMENTO | | | | | 72.062,86 | 21,13 % |
| 11.1 | 87905 | SINAPI | CHAPISCO APLICADO EM ALVENARIA (COM PRESENÇA DE VÃOS) E ESTRUTURAS DE CONCRETO DE FACHADA, COM COLHER DE PEDREIRO. ARGAMASSA TRAÇO 1:3 COM PREPARO EM BETONEIRA 400L. AF_10/2022 | m² | 846 | 7,44 | 9,19 | 7.774,74 | 2,28 % |
| 11.2 | 87530 | SINAPI | MASSA ÚNICA, EM ARGAMASSA TRAÇO 1:2:8, PREPARO MANUAL, APLICADA MANUALMENTE EM PAREDES INTERNAS DE AMBIENTES COM ÁREA ENTRE 5M² E 10M², E = 17,5MM, COM TALISCAS. AF_03/2024 | m² | 387 | 33,74 | 41,70 | 16.137,90 | 4,73 % |
| 11.3 | 89048 | SINAPI | (COMPOSIÇÃO REPRESENTATIVA) DO SERVIÇO DE EMBOÇO/MASSA ÚNICA, TRAÇO 1:2:8, PREPARO MECÂNICO, COM BETONEIRA DE 400L, EM PAREDES DE AMBIENTES INTERNOS, COM EXECUÇÃO DE TALISCAS, PARA EDIFICAÇÃO HABITACIONAL MULTIFAMILIAR (PRÉDIO). AF_11/2014 | m² | 108,29 | 30,98 | 38,29 | 4.146,42 | 1,22 % |

| | | | | | | | | | |
|-----------|-----------|--------|--|----|--------|----------|----------|------------------|---------------|
| 11.4 | 104633 | SINAPI | APLICAÇÃO MANUAL DE GESSO DESEMPENADO (SEM TALISCAS) EM PAREDES COM PÉ DIREITO DUPLO, ESPESSURA DE 0,5CM. AF_03/2023 | m² | 243,22 | 26,34 | 32,55 | 7.916,81 | 2,32 % |
| 11.5 | 95240 | SINAPI | LASTRO DE CONCRETO MAGRO, APLICADO EM PISOS, LAJES SOBRE SOLO OU RADIER, ESPESSURA DE 3 CM. AF_01/2024 | m² | 119,68 | 18,29 | 22,60 | 2.704,76 | 0,79 % |
| 11.6 | 87630 | SINAPI | CONTRAPISO EM ARGAMASSA TRAÇO 1:4 (CIMENTO E AREIA), PREPARO MECÂNICO COM BETONEIRA 400 L, APLICADO EM ÁREAS SECAS SOBRE LAJE, ADERIDO, ACABAMENTO NÃO REFORÇADO, ESPESSURA 3CM. AF_07/2021 | m² | 119,68 | 36,58 | 45,21 | 5.410,73 | 1,59 % |
| 11.7 | 87251 | SINAPI | REVESTIMENTO CERÂMICO PARA PISO COM PLACAS TIPO ESMALTADA EXTRA DE DIMENSÕES 45X45 CM APLICADA EM AMBIENTES DE ÁREA MAIOR QUE 10 M2. AF_02/2023_PE | m² | 119,68 | 49,50 | 61,18 | 7.322,02 | 2,15 % |
| 11.8 | 87273 | SINAPI | REVESTIMENTO CERÂMICO PARA PAREDES INTERNAS COM PLACAS TIPO ESMALTADA EXTRA DE DIMENSÕES 33X45 CM APLICADAS NA ALTURA INTEIRA DAS PAREDES. AF_02/2023_PE | m² | 108,29 | 71,80 | 88,75 | 9.610,73 | 2,82 % |
| 11.9 | 96113 | SINAPI | FORRO EM PLACAS DE GESSO, PARA AMBIENTES COMERCIAIS. AF_08/2023_PS | m² | 119,68 | 46,63 | 57,63 | 6.897,15 | 2,02 % |
| 11.10 | 102253 | SINAPI | BANCADA EM GRANITO CINZA POLIDO, ESP = 3CM, ASSENTADO COM ARGAMASSA COLANTE AC III-E, EXCLUSIVE FERRAGENS. AF_01/2021 | m² | 3,36 | 997,19 | 1.232,62 | 4.141,60 | 1,21 % |
| 12 | | | PAVIMENTAÇÃO | | | | | 7.035,20 | 2,06 % |
| 12.1 | 94275 | SINAPI | ASSENTAMENTO DE GUIA (MEIO-FIO) EM TRECHO RETO, CONFECCIONADA EM CONCRETO PRÉ-FABRICADO, DIMENSÕES 100X15X13X20 CM (COMPRIMENTO X BASE INFERIOR X BASE SUPERIOR X ALTURA). AF_01/2024 | M | 40 | 40,36 | 49,88 | 1.995,20 | 0,59 % |
| 12.2 | 92397 | SINAPI | EXECUÇÃO DE PAVIMENTO EM PISO INTERTRAVADO, COM BLOCO RETANGULAR COR NATURAL DE 20 X 10 CM, ESPESSURA 6 CM. AF_10/2022 | m² | 63 | 64,72 | 80,00 | 5.040,00 | 1,48 % |
| 13 | | | ESQUADRIAS | | | | | 26.038,00 | 7,64 % |
| 13.1 | 94570 | SINAPI | JANELA DE ALUMÍNIO DE CORRER COM 2 FOLHAS PARA VIDROS, COM VIDROS, BATENTE, ACABAMENTO COM ACETATO OU BRILHANTE E FERRAGENS. EXCLUSIVE ALIZAR E CONTRAMARCO. FORNECIMENTO E INSTALAÇÃO. AF_12/2019 | m² | 11,7 | 264,47 | 326,91 | 3.824,84 | 1,12 % |
| 13.2 | 90844 | SINAPI | KIT DE PORTA DE MADEIRA PARA PINTURA, SEMI-OCA (LEVE OU MÉDIA), PADRÃO MÉDIO, 90X210CM, ESPESSURA DE 3,5CM, ITENS INCLUSOS: DOBRADIÇAS, MONTAGEM E INSTALAÇÃO DO BATENTE, FECHADURA COM EXECUÇÃO DO FURO - FORNECIMENTO E INSTALAÇÃO. AF_12/2019 | UN | 3 | 1.163,93 | 1.438,73 | 4.316,19 | 1,27 % |
| 13.3 | 90843 | SINAPI | KIT DE PORTA DE MADEIRA PARA PINTURA, SEMI-OCA (LEVE OU MÉDIA), PADRÃO MÉDIO, 80X210CM, ESPESSURA DE 3,5CM, ITENS INCLUSOS: DOBRADIÇAS, MONTAGEM E INSTALAÇÃO DO BATENTE, FECHADURA COM EXECUÇÃO DO FURO - FORNECIMENTO E INSTALAÇÃO. AF_12/2019 | UN | 8 | 1.084,97 | 1.341,13 | 10.729,04 | 3,15 % |
| 13.4 | 74136/003 | SINAPI | PORTA DE ACO CHAPA 24, DE ENROLAR, RAIADA, LARGA COM ACABAMENTO GALVANIZADO NATURAL | m² | 11 | 527,17 | 651,63 | 7.167,93 | 2,10 % |
| 14 | | | PINTURA | | | | | 16.440,75 | 4,82 % |
| 14.1 | 88495 | SINAPI | EMASSAMENTO COM MASSA LÁTEX, APLICAÇÃO EM PAREDE, UMA DEMÃO, LIXAMENTO MANUAL. AF_04/2023 | m² | 362,9 | 10,02 | 12,38 | 4.492,70 | 1,32 % |

| | | | | | | | | | |
|------|--------|--------|--|----|-------|--------|--------|-----------------|---------------|
| 14.2 | 104641 | SINAPI | PINTURA LÁTEX ACRÍLICA ECONÔMICA, APLICAÇÃO MANUAL EM PAREDES, DUAS DEMÃOS. AF_04/2023 | m² | 362,9 | 9,04 | 11,17 | 4.053,59 | 1,19 % |
| 14.3 | 102219 | SINAPI | PINTURA TINTA DE ACABAMENTO (PIGMENTADA) ESMALTE SINTÉTICO ACETINADO EM MADEIRA, 2 DEMÃOS. AF_01/2021 | m² | 49,64 | 16,09 | 19,88 | 986,84 | 0,29 % |
| 14.4 | 100745 | SINAPI | PINTURA COM TINTA ALQUÍDICA DE ACABAMENTO (ESMALTE SINTÉTICO BRILHANTE) PULVERIZADA SOBRE SUPERFÍCIES METÁLICAS (EXCETO PERFIL) EXECUTADO EM OBRA (POR DEMÃO). AF_01/2020_PE | m² | 22 | 23,47 | 29,01 | 638,22 | 0,19 % |
| 14.5 | 95305 | SINAPI | TEXTURA ACRÍLICA, APLICAÇÃO MANUAL EM PAREDE, UMA DEMÃO. AF_04/2023 | m² | 387 | 13,11 | 16,20 | 6.269,40 | 1,84 % |
| 15 | | | DIVERSOS | | | | | 7.191,32 | 2,11 % |
| 15.1 | 84124 | SINAPI | LETRA DE ACO INOX NO22 ALT=20CM FORNECIMENTO E COLOCACAO | UN | 40 | 109,58 | 135,45 | 5.418,00 | 1,59 % |
| 15.2 | 100869 | SINAPI | BARRA DE APOIO RETA, EM ACO INOX POLIDO, COMPRIMENTO 90 CM, FIXADA NA PAREDE - FORNECIMENTO E INSTALAÇÃO. AF_01/2020 | UN | 4 | 358,66 | 443,33 | 1.773,32 | 0,52 % |

| | |
|----------------------|-------------------|
| Total sem BDI | 275.898,41 |
| Total do BDI | 65.101,56 |
| Total Geral | 340.999,97 |

Documento assinado digitalmente
 **FILIPE ALMEIDA GUERRA**
Data: 12/09/2024 13:26:02-0300
Verifique em <https://validar.itl.gov.br>

Filipe Almeida Guerra
Engenheiro Civil
CREA: 2103024338

MEMÓRIA DE CÁLCULO

OBRA: CONSTRUÇÃO DO DESTACAMENTO DA POLÍCIA MILITAR
LOCAL: RIACHUELO / RN

DATA: 26.08.24

| Item | Localização | Larg. | Comp. | Altura | Perim. | Área | Vol | Kg | Outros | Desc. | Qtde | Total |
|----------|----------------------------------|-------|-------|--------|--------|-------|-------|----|--------|-------|-------|--------|
| 1 | SERVIÇOS PRELIMINARES | | | | | | | | | | | |
| 1.1 | PLACA DA OBRA | M2 | | | | | | | | | | 3,00 |
| | | 2,00 | | 1,50 | | | | | | | | 3,00 |
| 1.2 | LIMPEZA DO TERRENO | M2 | | | | | | | | | | 365,70 |
| | | 15,90 | 23,00 | | | | | | | | | 365,70 |
| 1.3 | LOCAÇÃO DE OBRA | M | | | | | | | | | | 61,00 |
| | | | | | 61,00 | | | | | | | 61,00 |
| 1.4 | ADMINISTRAÇÃO LOCAL | VB | | | | | | | | | | 1,00 |
| | | | | | | | | | | | 1 | 1,00 |
| 2 | MOVIMENTO DE TERRA | | | | | | | | | | | |
| 2.1 | ESCAVAÇÃO MANUAL DE VALAS | M3 | | | | | | | | | | 21,85 |
| | Alvenaria horizontal em planta | 0,30 | | 0,30 | 60,75 | | | | | | | 5,47 |
| | Alvenaria vertical em planta | 0,30 | | 0,30 | 43,14 | | | | | | | 3,88 |
| | Pilares prédio - sapatas | 1,00 | 1,00 | 0,50 | | | | | | | 25,00 | 12,50 |
| 2.2 | REATERRO COMPACTADO | M3 | | | | | | | | | | 19,66 |
| | Alvenaria horizontal em planta | 0,10 | | 0,30 | 60,75 | | | | | | | 1,82 |
| | Alvenaria vertical em planta | 0,10 | | 0,30 | 43,14 | | | | | | | 1,29 |
| | | | | | | | 21,85 | | | 3,12 | 0,90 | 16,55 |
| 2.3 | ATERRO COM AQUISIÇÃO DE MATERIAL | M3 | | | | | | | | | | 35,27 |
| | Garagem | | | 0,25 | | 30,42 | | | | | | 7,61 |
| | Dormitório feminino | | | 0,25 | | 12,45 | | | | | | 3,11 |
| | BWC Masculino | | | 0,25 | | 4,20 | | | | | | 1,05 |
| | BWC feminino | | | 0,25 | | 4,20 | | | | | | 1,05 |
| | Dormitório masculino | | | 0,25 | | 12,45 | | | | | | 3,11 |
| | Administração | | | 0,25 | | 11,00 | | | | | | 2,75 |
| | Circulação | | | 0,25 | | 7,87 | | | | | | 1,97 |
| | Armário | | | 0,25 | | 2,20 | | | | | | 0,55 |
| | BWC PCD Masc e Fem | | | 0,25 | | 4,20 | | | | | 2,00 | 2,10 |
| | Copa | | | 0,25 | | 7,78 | | | | | | 1,95 |
| | Recepção e circulação adm | | | 0,25 | | 18,71 | | | | | | 4,68 |
| | Calçada | | | 0,25 | | 66,14 | | | | | | 16,54 |

| | | | | | | | | | | | |
|------------|--|-----------|------|------|-------|--------|-------|--|-------|-------|---------------|
| | Vaga estacionamento PCD | 3,90 | 5,50 | 0,25 | | | | | | | 5,36 |
| | Reaterro | | | | | | | | 16,55 | | 16,55 |
| | | | | | | | | | | | |
| 3 | FUNDAÇÕES | | | | | | | | | | |
| 3.1 | ALVENARIA DE EMBASAMENTO | M2 | | | | | | | | | 41,56 |
| | Alvenaria horizontal em planta | | | 0,40 | 60,75 | | | | | | 24,30 |
| | Alvenaria vertical em planta | | | 0,40 | 43,14 | | | | | | 17,26 |
| | | | | | | | | | | | |
| 3.2 | ARMAÇÃO PARA SAPATAS E VIGAS | KG | | | | | | | | | 725,99 |
| | Pilares prédio - sapatas | 1,00 | 1,00 | 0,40 | | | 63,00 | | | 25,00 | 630,00 |
| | Alvenaria horizontal em planta - vigas de fundação | 0,14 | | 0,12 | 60,75 | | 55,00 | | | | 56,13 |
| | Alvenaria vertical em planta - vigas de fundação | 0,14 | | 0,12 | 43,14 | | 55,00 | | | | 39,86 |
| | | | | | | | | | | | |
| 3.3 | FORMA PARA SAPATAS E VIGAS | M2 | | | | | | | | | 31,17 |
| | Alvenaria horizontal em planta - vigas de fundação | | | 0,15 | 60,75 | | | | | 2,00 | 18,23 |
| | Alvenaria vertical em planta - vigas de fundação | | | 0,15 | 43,14 | | | | | 2,00 | 12,94 |
| | | | | | | | | | | | |
| 3.4 | CONCRETO BLOCOS E VIGAS DE FUNDAÇÃO | M3 | | | | | | | | | 11,75 |
| | Pilares prédio - sapatas | 1,00 | 1,00 | 0,40 | | | | | | 25,00 | 10,00 |
| | Alvenaria horizontal em planta - vigas de fundação | 0,14 | | 0,12 | 60,75 | | | | | | 1,02 |
| | Alvenaria vertical em planta - vigas de fundação | 0,14 | | 0,12 | 43,14 | | | | | | 0,72 |
| | | | | | | | | | | | |
| 4 | ESTRUTURA | | | | | | | | | | |
| 4.1 | ARMAÇÃO DE PILARES E VIGAS | KG | | | | | | | | | 370,22 |
| | Pilares prédio | 0,15 | 0,20 | 3,40 | | | 80,00 | | | 25,00 | 204,00 |
| | Alvenaria horizontal em planta - vigas superior | 0,10 | | 0,20 | 60,75 | | 80,00 | | | | 97,20 |
| | Alvenaria vertical em planta - vigas de superior | 0,10 | | 0,20 | 43,14 | | 80,00 | | | | 69,02 |
| | | | | | | | | | | | |
| 4.2 | FORMA DE PILARES E VIGAS | M3 | | | | | | | | | 113,33 |
| | Pilares prédio | | | 3,40 | 0,60 | | | | | 25,00 | 51,00 |
| | Alvenaria horizontal em planta - vigas superior | | 0,60 | | 60,75 | | | | | | 36,45 |
| | Alvenaria vertical em planta - vigas de superior | | 0,60 | | 43,14 | | | | | | 25,88 |
| | | | | | | | | | | | |
| 4.3 | CONCRETAGEM DE PILARES E VIGAS | M3 | | | | | | | | | 4,63 |
| | Pilares prédio | 0,15 | 0,20 | 3,40 | | | | | | 25,00 | 2,55 |
| | Alvenaria horizontal em planta - vigas superior | 0,10 | | 0,20 | 60,75 | | | | | | 1,22 |
| | Alvenaria vertical em planta - vigas de superior | 0,10 | | 0,20 | 43,14 | | | | | | 0,86 |
| | | | | | | | | | | | |
| 4.4 | LAJE DE PISO | M2 | | | | | | | | | 10,68 |
| | Caixa d'água | 2,40 | 4,45 | | | | | | | | 10,68 |
| | | | | | | | | | | | |
| 4.5 | LAJE DE FORRO | M2 | | | | | | | | | 124,57 |
| | Laje total descontando caixa d'água | | | | | 135,25 | | | 10,68 | | 124,57 |
| | | | | | | | | | | | |
| 5 | ALVENARIA | | | | | | | | | | |
| 5.1 | ALVENARIA TIJOLO CERÂMICO E=9CM | M2 | | | | | | | | | 422,98 |
| | Alvenaria horizontal em planta - vigas de fundação | | | 3,00 | 60,75 | | | | | | 182,25 |
| | Alvenaria vertical em planta - vigas de fundação | | | 3,00 | 43,14 | | | | | | 129,42 |

| | | | | | | | | | | | | |
|-----|------------------------------------|-----|------|------|-------|--------|--|--|--|------|--|--------|
| | Platibanda caixa água | | | 2,09 | 13,70 | | | | | | | 28,63 |
| | Platibanda prédio | | | 1,59 | 52,00 | | | | | | | 82,68 |
| | | | | | | | | | | | | |
| 5.2 | VERGA EM CONCRETO PRÉ MOLDADO | M | | | | | | | | | | 35,10 |
| | P1 | | 2,40 | | | | | | | 1,00 | | 2,40 |
| | P2 | | 1,30 | | | | | | | 2,00 | | 2,60 |
| | P3 | | 1,20 | | | | | | | 8,00 | | 9,60 |
| | P4 | | 1,40 | | | | | | | 1,00 | | 1,40 |
| | P6 | | 2,90 | | | | | | | 2,00 | | 5,80 |
| | J1 | | 2,40 | | | | | | | 2,00 | | 4,80 |
| | J2 | | 1,90 | | | | | | | 3,00 | | 5,70 |
| | J3 | | 1,40 | | | | | | | 2,00 | | 2,80 |
| | | | | | | | | | | | | |
| 6 | COBERTURA | | | | | | | | | | | |
| 6.1 | COBERTURA EM TELHA DE FIBROCIMENTO | M2 | | | | | | | | | | 116,84 |
| | | | | | | 116,84 | | | | | | 116,84 |
| | | | | | | | | | | | | |
| 6.2 | RUFO DE CONCRETO C=25cm | M | | | | | | | | | | 46,00 |
| | | | | | 46,00 | | | | | | | 46,00 |
| | | | | | | | | | | | | 0,00 |
| 6.3 | CALHA ALUMÍNIO | M | | | | | | | | | | 18,00 |
| | | | | | 18,00 | | | | | | | 18,00 |
| | | | | | | | | | | | | |
| 7 | IMPERMEABILIZAÇÃO | | | | | | | | | | | |
| 7.1 | EMULSÃO ASFÁLTICA | M2 | | | | | | | | | | 72,72 |
| | Alvenaria horizontal em planta | | | 0,70 | 60,75 | | | | | | | 42,53 |
| | Alvenaria vertical em planta | | | 0,70 | 43,14 | | | | | | | 30,20 |
| | | | | | | | | | | | | |
| 7.2 | MANTA ASFÁLTICA | M2 | | | | | | | | | | 15,25 |
| | Laje caixa água | | | | | 9,00 | | | | | | 9,00 |
| | Paredes caixa água | | | 0,50 | 12,50 | | | | | | | 6,25 |
| | | | | | | | | | | | | |
| 8 | INSTALAÇÃO ELÉTRICA | | | | | | | | | | | |
| 8.1 | PADRÃO DE ENTRADA DE ENERGIA | UND | | | | | | | | | | 1,00 |
| | | | | | | | | | | 1,00 | | 1,00 |
| | | | | | | | | | | | | |
| 8.2 | ATERRAMENTO | UND | | | | | | | | | | 1,00 |
| | | | | | | | | | | 1,00 | | 1,00 |
| | | | | | | | | | | | | |
| 8.3 | QDL PARA ATÉ 16 DISJUNTORES | UND | | | | | | | | | | 1,00 |
| | | | | | | | | | | 1,00 | | 1,00 |
| | | | | | | | | | | | | 0,00 |
| | | | | | | | | | | | | 0,00 |
| | | | | | | | | | | | | |
| 8.4 | DISJUNTORES MONOPOLAR | UND | | | | | | | | | | 9,00 |
| | Iluminação | | | | | | | | | 1,00 | | 1,00 |
| | Tomadas | | | | | | | | | 1,00 | | 1,00 |
| | Ar condicionado | | | | | | | | | 4,00 | | 4,00 |
| | Chuveiro elétrico | | | | | | | | | 2,00 | | 2,00 |
| | Geral | | | | | | | | | 1,00 | | 1,00 |

[illegible]

| | | | | | | | | | | | | |
|-------|------------------------|-----|------|-------|--------|--|--|--|-------|--|-------|--------|
| 10.8 | TORNEIRA LAVATÓRIO | UND | | | | | | | | | 4,00 | 4,00 |
| | | | | | | | | | | | | |
| 10.9 | TORNEIRA PIA | UND | | | | | | | | | 1,00 | 1,00 |
| | | | | | | | | | | | | |
| 10.10 | REGISTROS GAVETA | UND | | | | | | | | | 3,00 | 3,00 |
| | | | | | | | | | | | | |
| 10.11 | CAIXA DE INSPEÇÃO | UND | | | | | | | | | 4,00 | 4,00 |
| | | | | | | | | | | | | |
| 10.12 | TUDO ESGOTO 100mm | M | | | | | | | | | 36,00 | 36,00 |
| | | | | | | | | | | | | |
| 10.13 | CAIXA DÁGUA 500 LITROS | UND | | | | | | | | | 2,00 | 2,00 |
| | | | | | | | | | | | | |
| 10.14 | CHUVEIRO | UND | | | | | | | | | 2,00 | 2,00 |
| | | | | | | | | | | | | |
| 10.15 | SISTEMA DE ESGOTAMENTO | UND | | | | | | | | | 1,00 | 1,00 |
| | | | | | | | | | | | | |
| 11 | REVESTIMENTO | | | | | | | | | | | |
| 11.1 | CHAPISCO | M2 | | | | | | | | | | 845,96 |
| | Alvenaria 2x | | | | 422,98 | | | | | | 2,00 | 845,96 |
| 11.2 | REBOCO | M2 | | | | | | | | | | 387,43 |
| | Platibanda caixa água | | 2,09 | 11,30 | | | | | | | 2,00 | 47,23 |
| | Fachada prédio | | 4,71 | 54,00 | | | | | | | | 254,34 |
| | Platibanda interno | | 1,59 | 54,00 | | | | | | | | 85,86 |
| 11.3 | EMBOÇO | M2 | | | | | | | | | | 108,29 |
| | BWC masculino | | 2,70 | 8,20 | | | | | 1,68 | | | 20,46 |
| | BWC feminino | | 2,70 | 8,20 | | | | | 1,68 | | | 20,46 |
| | PCD masculino | | 2,70 | 8,20 | | | | | 2,18 | | | 19,96 |
| | PCD feminino | | 2,70 | 8,20 | | | | | 2,18 | | | 19,96 |
| | Copa | | 2,70 | 11,16 | | | | | 2,68 | | | 27,45 |
| 11.4 | REVESTIMENTO DE GESSO | M2 | | | | | | | | | | 243,22 |
| | Garagem | | 2,70 | 22,06 | | | | | 12,68 | | | 46,88 |
| | Dormitório Feminino | | 2,70 | 14,30 | | | | | 3,18 | | | 35,43 |
| | Dormitório masculino | | 2,70 | 14,30 | | | | | 3,18 | | | 35,43 |
| | Administração | | 2,70 | 13,50 | | | | | 3,18 | | | 33,27 |
| | Circulação | | 2,70 | 15,55 | | | | | 10,50 | | | 31,49 |
| | Armário | | 2,70 | 6,06 | | | | | 1,68 | | | 14,68 |
| | Recepção | | 2,70 | 21,00 | | | | | 10,66 | | | 46,04 |

| | | | | | | | | | | | |
|------|---------------------------------|----|--|------|-------|-------|--|--|------|--|--------|
| 11.5 | LASTRO DE CONCRETO MAGRO | M2 | | | | | | | | | 119,68 |
| | Garagem | | | | | 30,42 | | | | | 30,42 |
| | Dormitório feminino | | | | | 12,45 | | | | | 12,45 |
| | BWC Masculino | | | | | 4,20 | | | | | 4,20 |
| | BWC feminino | | | | | 4,20 | | | | | 4,20 |
| | Dormitório masculino | | | | | 12,45 | | | | | 12,45 |
| | Administração | | | | | 11,00 | | | | | 11,00 |
| | Circulação | | | | | 7,87 | | | | | 7,87 |
| | Armário | | | | | 2,20 | | | | | 2,20 |
| | BWC PCD Masc e Fem | | | | | 4,20 | | | 2,00 | | 8,40 |
| | Copa | | | | | 7,78 | | | | | 7,78 |
| | Recepção e circulação adm | | | | | 18,71 | | | | | 18,71 |
| | | | | | | | | | | | |
| 11.6 | REGULARIZAÇÃO DE PISO | M2 | | | | | | | | | 119,68 |
| | Garagem | | | | | 30,42 | | | | | 30,42 |
| | Dormitório feminino | | | | | 12,45 | | | | | 12,45 |
| | BWC Masculino | | | | | 4,20 | | | | | 4,20 |
| | BWC feminino | | | | | 4,20 | | | | | 4,20 |
| | Dormitório masculino | | | | | 12,45 | | | | | 12,45 |
| | Administração | | | | | 11,00 | | | | | 11,00 |
| | Circulação | | | | | 7,87 | | | | | 7,87 |
| | Armário | | | | | 2,20 | | | | | 2,20 |
| | BWC PCD Masc e Fem | | | | | 4,20 | | | 2,00 | | 8,40 |
| | Copa | | | | | 7,78 | | | | | 7,78 |
| | Recepção e circulação adm | | | | | 18,71 | | | | | 18,71 |
| | | | | | | | | | | | |
| 11.7 | REVESTIMENTO CERÂMICO DE PISO | M2 | | | | | | | | | 119,68 |
| | Garagem | | | | | 30,42 | | | | | 30,42 |
| | Dormitório feminino | | | | | 12,45 | | | | | 12,45 |
| | BWC Masculino | | | | | 4,20 | | | | | 4,20 |
| | BWC feminino | | | | | 4,20 | | | | | 4,20 |
| | Dormitório masculino | | | | | 12,45 | | | | | 12,45 |
| | Administração | | | | | 11,00 | | | | | 11,00 |
| | Circulação | | | | | 7,87 | | | | | 7,87 |
| | Armário | | | | | 2,20 | | | | | 2,20 |
| | BWC PCD Masc e Fem | | | | | 4,20 | | | 2,00 | | 8,40 |
| | Copa | | | | | 7,78 | | | | | 7,78 |
| | Recepção e circulação adm | | | | | 18,71 | | | | | 18,71 |
| | | | | | | | | | | | |
| 11.8 | REVESTIMENTO INTERNO DE PAREDES | M2 | | | | | | | | | 108,29 |
| | BWC masculino | | | 2,70 | 8,20 | | | | 1,68 | | 20,46 |
| | BWC feminino | | | 2,70 | 8,20 | | | | 1,68 | | 20,46 |
| | PCD masculino | | | 2,70 | 8,20 | | | | 2,18 | | 19,96 |
| | PCD feminino | | | 2,70 | 8,20 | | | | 2,18 | | 19,96 |
| | Copa | | | 2,70 | 11,16 | | | | 2,68 | | 27,45 |
| | | | | | | | | | | | |
| 11.9 | FORRO DE GESSO | M2 | | | | | | | | | 119,68 |
| | Garagem | | | | | 30,42 | | | | | 30,42 |
| | Dormitório feminino | | | | | 12,45 | | | | | 12,45 |

| | | | | | | | | | | | | |
|-------|---|------|-------|------|--|--------|--|--|--|------|--|--------|
| | BWC Masculino | | | | | 4,20 | | | | | | 4,20 |
| | BWC feminino | | | | | 4,20 | | | | | | 4,20 |
| | Dormitório masculino | | | | | 12,45 | | | | | | 12,45 |
| | Administração | | | | | 11,00 | | | | | | 11,00 |
| | Circulação | | | | | 7,87 | | | | | | 7,87 |
| | Armária | | | | | 2,20 | | | | | | 2,20 |
| | BWC PCD Masc e Fem | | | | | 4,20 | | | | 2,00 | | 8,40 |
| | Copa | | | | | 7,78 | | | | | | 7,78 |
| | Recepção e circulação adm | | | | | 18,71 | | | | | | 18,71 |
| | | | | | | | | | | | | |
| 11.10 | BANCADAS DE GRANITO | M2 | | | | | | | | | | 3,36 |
| | BWC masculino | 0,80 | 1,00 | | | | | | | | | 0,80 |
| | BWC feminino | 0,80 | 1,00 | | | | | | | | | 0,80 |
| | PCD masculino | | | | | 0,40 | | | | | | 0,40 |
| | PCD feminino | | | | | 0,40 | | | | | | 0,40 |
| | Copa | 0,80 | 1,20 | | | | | | | | | 0,96 |
| | | | | | | | | | | | | |
| 12 | PAVIMENTAÇÃO | | | | | | | | | | | |
| 12.1 | MEIO FIO | M | | | | | | | | | | 40,00 |
| | Travamento intertravado | | 40,00 | | | | | | | | | 40,00 |
| | | | | | | | | | | | | |
| 12.2 | PISO INTERTRAVADO | M2 | | | | | | | | | | 62,90 |
| | Vaga PCD - rampa | 1,40 | 5,50 | | | | | | | | | 7,70 |
| | Calçada - descontando áreas entre muro e prédio | | | | | 58,44 | | | | 3,24 | | 55,20 |
| | | | | | | | | | | | | |
| 13 | ESQUADRIAS | | | | | | | | | | | |
| 13.1 | JANELAS / PORTAS DE ALUMÍNIO | M2 | | | | | | | | | | 11,70 |
| J1 | | 2,00 | | 0,50 | | | | | | 2 | | 2,00 |
| J2 | | 1,50 | | 1,00 | | | | | | 3 | | 4,50 |
| J3 | | 1,00 | | 0,50 | | | | | | 2 | | 1,00 |
| P1 | | 2,00 | | 2,10 | | | | | | | | 4,20 |
| | | | | | | | | | | | | |
| 13.2 | PORTA L=90CM - MADEIRA | UNID | | | | | | | | | | 3,00 |
| | P2 | | | | | | | | | 2 | | 2,00 |
| | P4 | | | | | | | | | 1 | | 1,00 |
| | | | | | | | | | | | | |
| 13.3 | PORTA L=80CM - MADEIRA | UNID | | | | | | | | | | 8,00 |
| | P3 | | | | | | | | | 8 | | 8,00 |
| | | | | | | | | | | | | |
| | PORTÃO ALUMÍNIO | M2 | | | | | | | | | | 0,00 |
| | P5 - Desconsiderando muro | | | | | | | | | | | 0,00 |
| | | | | | | | | | | | | |
| 13.4 | PORTA DE ROLO | M2 | | | | | | | | | | 11,00 |
| | P6 | 2,50 | | 2,20 | | | | | | 2 | | 11,00 |
| | | | | | | | | | | | | |
| 14 | PINTURA | | | | | | | | | | | |
| 14.1 | EMASSAMENTO | M2 | | | | | | | | | | 362,90 |
| | Forro de gesso | | | | | 119,68 | | | | | | 119,68 |
| | Revestimento de gesso | | | | | 243,22 | | | | | | 243,22 |
| | | | | | | | | | | | | |
| 14.2 | LATEX PVA PAREDES E TETO | M2 | | | | | | | | | | 362,90 |
| | Forro de gesso | | | | | 119,68 | | | | | | 119,68 |
| | Revestimento de gesso | | | | | 243,22 | | | | | | 243,22 |

| | | | | | | | | | | | | |
|------|---------------------------|------|--|------|-------|------|--|--|--|--|------|--------|
| 14.3 | ESMALTE SINTÉTICO MADEIRA | M2 | | | | | | | | | | 49,64 |
| | P2 | 0,90 | | 2,10 | | | | | | | 4 | 7,56 |
| | P3 | 0,80 | | 2,10 | | | | | | | 16 | 26,88 |
| | P4 | 1,00 | | 2,10 | | | | | | | 2 | 4,20 |
| | Caixas de porta | | | | | 1,00 | | | | | 11 | 11,00 |
| 14.4 | ESMALTE SINTÉTICO METAL | M2 | | | | | | | | | | 22,00 |
| | P6 | 2,50 | | 2,20 | | | | | | | 4 | 22,00 |
| 14.5 | TEXTURA ACRÍLICA | M2 | | | | | | | | | | 387,43 |
| | Platibanda caixa água | | | 2,09 | 11,30 | | | | | | 2,00 | 47,23 |
| | Fachada prédio | | | 4,71 | 54,00 | | | | | | | 254,34 |
| | Platibanda interno | | | 1,59 | 54,00 | | | | | | | 85,86 |
| 15 | DIVERSOS | | | | | | | | | | | |
| 15.1 | LETREIRO | UND | | | | | | | | | | 40,00 |
| | Letras h=17cm | | | | | | | | | | 40 | 40,00 |
| 15.2 | BARRA DE APOIO PCD | UND | | | | | | | | | | 4,00 |
| | L = 90cm | | | | | | | | | | 4 | 4,00 |
| | | | | | | | | | | | | |
| | | | | | | | | | | | | |
| | | | | | | | | | | | | |

FILIPÉ ALMEIDA GUERRA
 ENGENHEIRO CIVIL
 CREA - 2103024338



Documento assinado digitalmente
 FILIPÉ ALMEIDA GUERRA
 Data: 12/09/2024 13:26:02-0300
 Verifique em <https://validar.iti.gov.br>

Obra

CONSTRUÇÃO DE DESTACAMENTO DA POLÍCIA MILITAR - RIACHUELO / RN
Bancos SINAPI - 05/2024 - Rio Grande do Norte

B.D.I.

23,61%

Encargos Sociais

Não Desonerado: embutido nos preços unitário dos insumos de mão de obra, de acordo com as bases.



Cronograma Físico e Financeiro

| Item | Descrição | Total Por Etapa | 30 DIAS | 60 DIAS | 90 DIAS | 120 DIAS | 150 DIAS |
|-----------------------|------------------------------|----------------------|----------------------|---------------------|----------------------|----------------------|----------------------|
| 1 | SERVIÇOS PRELIMINARES | 100,00% 19.973,33 | 100,00% 19.973,33 | | | | |
| 2 | MOVIMENTO DE TERRA | 100,00% 5.483,09 | 100,00% 5.483,09 | | | | |
| 3 | FUNDAÇÕES | 100,00% 30.512,22 | 100,00% 30.512,22 | | | | |
| 4 | ESTRUTURA | 100,00% 49.211,23 | | 80,00% 39.368,98 | 20,00% 9.842,25 | | |
| 5 | ALVENARIA | 100,00% 28.132,71 | | 80,00% 22.506,17 | 20,00% 5.626,54 | | |
| 6 | COBERTURA | 100,00% 29.258,23 | | | 100,00% 29.258,23 | | |
| 7 | IMPERMEABILIZAÇÃO | 100,00% 5.960,84 | 60,00% 3.576,50 | | | 40,00% 2.384,34 | |
| 8 | INSTALAÇÕES ELÉTRICAS | 100,00% 20.893,62 | | 10,00% 2.089,36 | 30,00% 6.268,09 | 30,00% 6.268,09 | 30,00% 6.268,09 |
| 9 | INSTALAÇÃO INTERNET / TV | 100,00% 1.049,03 | | 10,00% 104,90 | 90,00% 944,13 | | |
| 10 | INSTALAÇÕES HIDROSSANITÁRIAS | 100,00% 21.757,54 | | 10,00% 2.175,75 | 30,00% 6.527,26 | 30,00% 6.527,26 | 30,00% 6.527,26 |
| 11 | REVESTIMENTO | 100,00% 72.062,86 | | 10,00% 7.206,29 | 40,00% 28.825,14 | 40,00% 28.825,14 | 10,00% 7.206,29 |
| 12 | PAVIMENTAÇÃO | 100,00% 7.035,20 | | | | | 100,00% 7.035,20 |
| 13 | ESQUADRIAS | 100,00% 26.038,00 | | | | 100,00% 26.038,00 | |
| 14 | PINTURA | 100,00% 16.440,75 | | | | | 100,00% 16.440,75 |
| 15 | DIVERSOS | 100,00% 7.191,32 | | | | | 100,00% 7.191,32 |
| Porcentagem | | | 17,46% | 21,54% | 25,6% | 20,54% | 14,86% |
| Custo | | | 59.545,14 | 73.451,46 | 87.291,64 | 70.042,83 | 50.668,90 |
| Porcentagem Acumulado | | | 17,46% | 39,0% | 64,6% | 85,14% | 100,0% |
| Custo Acumulado | | | 59.545,14 | 132.996,60 | 220.288,23 | 290.331,06 | 340.999,97 |

Documento assinado digitalmente



FILIPE ALMEIDA GUERRA

Data: 12/09/2024 13:26:02-0300

Verifique em <https://validar.iti.gov.br>Filipe Almeida Guerra
Engenheiro Civil
CREA: 2103024338



PREFEITURA MUNICIPAL DE RIACHUELO

Av. Luiz Gonzaga Cavalcanti, 346 – Centro - 59470-000

CNPJ: 08.364.655/0001-50

COMPOSIÇÃO DE BDI (BONIFICAÇÃO DE DESPESAS INDIRETAS)

| OBRA | CONSTRUÇÃO DO DESTACAMENTO DA POLÍCIA MILITAR | |
|---|--|--------|
| ITEM | DESCRIÇÃO | % |
| AC | ADMINISTRAÇÃO CENTRAL | 3,00% |
| SG | SEGURO E GARANTIA | 0,80% |
| R | RISCO | 1,27% |
| DF | DESPESAS FINANCEIRA | 1,23% |
| L | LUCRO | 6,16% |
| P | PIS | 0,65% |
| C | COFINS | 3,00% |
| I | ISS | 5,00% |
| CPRB | CONTRIBUIÇÃO PREVIDENCIÁRIA SOBRE RECEITA BRUTA (0 á 4,50%) | |
| $(((1+AC+SG+R)*(1+DF)*(1+L))/(1-(P+C+I+CPRB)))-1$ | | |
| BDI | | 23,61% |
| <div><div><div></div><div>Filipe Almeida Guerra</div><div>Engenheiro Civil - CREA: 2103024338</div></div><div><div>gov.br</div><div>Documento assinado digitalmente FILIPE ALMEIDA GUERRA Data: 12/09/2024 13:26:02-0300 Verifique em https://validar.iti.gov.br</div></div></div> | | |



Anotação de Responsabilidade Técnica - ART
Lei nº 6.496, de 7 de dezembro de 1977

CREA-RN

ART Obra/Serviço
Nº RN20240736354

Conselho Regional de Engenharia e Agronomia do Rio Grande do Norte

INICIAL

1. Responsável Técnico

FILIPPE ALMEIDA GUERRA

Título profissional: **ENGENHEIRO CIVIL**

RNP: **2103024338**

Registro: **2103024338RN**

2. Dados do Contrato

Contratante: **Prefeitura Municipal de Riachuelo**

AVENIDA Luiz Gonzaga Cavalcanti

Complemento:

Cidade: **RIACHUELO**

Bairro: **Centro**

UF: **RN**

CPF/CNPJ: **08.364.655/0001-50**

Nº: **346**

CEP: **59470000**

Contrato: **Não especificado**

Celebrado em: **10/09/2024**

Valor: **R\$ 1,00**

Tipo de contratante: **Pessoa Jurídica de Direito Público**

Ação Institucional: **NÃO SE APLICA**

3. Dados da Obra/Serviço

AVENIDA Luiz Gonzaga Cavalcanti

Complemento:

Cidade: **RIACHUELO**

Data de Início: **10/09/2024**

Finalidade: **Infra-estrutura**

Proprietário: **Prefeitura Municipal de Riachuelo**

Bairro: **Centro**

UF: **RN**

Previsão de término: **17/09/2024**

Coordenadas Geográficas: **0, 0**

Código: **Não Especificado**

Nº: **346**

CEP: **59470000**

CPF/CNPJ: **08.364.655/0001-50**

4. Atividade Técnica

14 - Elaboração

35 - Elaboração de orçamento > CONSTRUÇÃO CIVIL > EDIFICAÇÕES > DE EDIFICAÇÃO >
 #1.1.1.1 - DE ALVENARIA

Quantidade

119,66

Unidade

m2

Após a conclusão das atividades técnicas o profissional deve proceder a baixa desta ART

5. Observações

Elaboração de orçamento de obra de construção do destacamento da polícia militar no município de Riachuelo / RN.

6. Declarações

- Declaro que as atividades sob responsabilidade deste profissional, registradas nesta ART, estão de acordo e se restringem as minhas atribuições.

Documento assinado digitalmente

7. Entidade de Classe

SEM INDICAÇÃO DE ENTIDADE DE CLASSE



FILIPPE ALMEIDA GUERRA

Data: 12/09/2024 13:26:02-0300

Verifique em <https://validar.iti.gov.br>

8. Assinaturas

Declaro serem verdadeiras as informações acima

FILIPPE ALMEIDA GUERRA - CPF: 009.993.494-90

Local

data

Prefeitura Municipal de Riachuelo - CNPJ: 08.364.655/0001-50

9. Informações

* A ART é válida somente quando quitada, mediante apresentação do comprovante do pagamento ou conferência no site do Crea.

10. Valor

Valor da ART: **R\$ 99,64**

Registrada em: **10/09/2024**

Valor pago: **R\$ 99,64**

Nosso Número: **8205280290**

A autenticidade desta ART pode ser verificada em: <http://crea-rn.sitac.com.br/publico/>, com a chave: WCxZ2

Impresso em: 12/09/2024 às 13:06:39 por:

www.crea-rn.org.br

Tel: (84) 4006-7200

crearn@crea-rn.org.br

Fax: (84) 4006-7201



CREA-RN
 Conselho Regional de Engenharia
 e Agronomia do Rio Grande do
 Norte





PLANTA BAIXA DE SITUAÇÃO
ESC. 1:500



PLANTA BAIXA DE LOCAÇÃO
ESC. 1:100

Documento assinado digitalmente
gov.br
KELLY CHRISTIANE DE CARVALHO LIMA
Data: 12/09/2024 15:07:29 -0300
Verifique em <https://validar.st.gov.br>

AUTOR:

PROPRIETÁRIO:

EXECUÇÃO:

PREFEITURA MUNICIPAL RIACHUELO/RN

PROJETO:
PROJETO ARQUITETÔNICO DE CONSTRUÇÃO
DO DESTACAMENTO DA POLÍCIA MILITAR
LOCAL:
RIACHUELO - RN
ASSUNTO:
PLANTA DE LOCAÇÃO E SITUAÇÃO

PRANCHA

01/03

APROVAÇÃO

ESCALA: IND.

DATA:

ÁREA: 119,66m²

02/09/2024

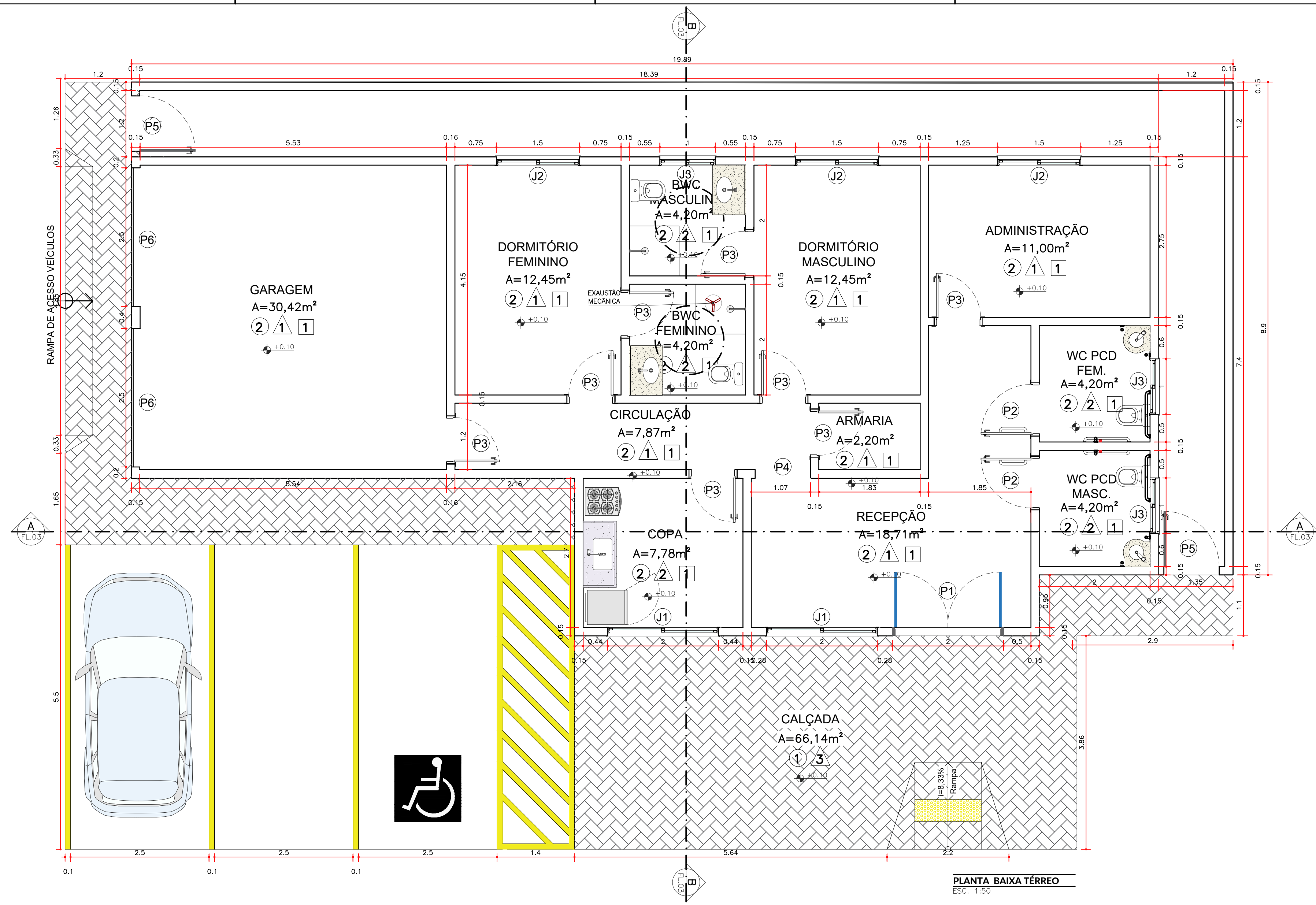

| QUADRO DE ESQUADRIAS | | | | | | | |
|----------------------|-----------|----------|-----------|-----------|------------|-------------|-------------------------|
| PORTAS E PORTÕES | | | | | | | |
| | LARG. (M) | ALT. (M) | PEIT. (M) | ÁREA (M2) | TIPO | QTDE. TOTAL | MATERIAL |
| P1 | 2,00 | 2,10 | - | 4,20 | GIRO | 1 | ALUMÍNIO E VIDRO, 2FL. |
| P2 | 0,90 | 2,10 | - | 1,89 | GIRO | 2 | MADEIRA, 1FL. (PCD) |
| P3 | 0,80 | 2,10 | - | 1,68 | GIRO | 8 | MADEIRA, 1FL. |
| P4 | 1,00 | 2,10 | - | 2,10 | CORRER | 1 | MADEIRA, 1FL. |
| P5 | 1,00 | 2,00 | - | 2,00 | GIRO | 2 | ALUMÍNIO PRETO, 1FL. |
| P6 | 2,50 | 2,20 | - | 5,50 | DE ENROLAR | 2 | ALUMÍNIO PRETO, 1FL. |
| JANELAS | | | | | | | |
| | LARG. (M) | ALT. (M) | PEIT. (M) | ÁREA (M2) | TIPO | QTDE. TOTAL | MATERIAL |
| J1 | 2,00 | 0,50 | 1,60 | 1,00 | CORRER | 2 | ALUMÍNIO E VIDRO, 2FLS. |
| J2 | 1,50 | 1,00 | 1,10 | 1,50 | CORRER | 3 | ALUMÍNIO E VIDRO, 2FLS. |
| J3 | 1,00 | 0,50 | 1,60 | 0,50 | CORRER | 3 | ALUMÍNIO E VIDRO, 2FLS. |

| QUADRO DE MATERIAIS/REVESTIMENTOS | |
|-----------------------------------|---|
| PISO | ESPECIFICAÇÃO |
| 1 | PISO EM BLOCOS DE CONCRETO INTERTRAVADO |
| 2 | PISO CERÂMICO ACETINADO A DEFINIR |
| PAREDE | |
| 1 | TINTA ACRÍLICA NA COR BRANCA |
| 2 | REVESTIMENTO CERÂMICO ATÉ O TETO A DEFINIR |
| 3 | TEXTURA ACRÍLICA A DEFINIR |
| TETO | ESPECIFICAÇÃO |
| 1 | TINTA ACRÍLICA NA COR BRANCA EM FORRO DE GESSO SOB LAJE |

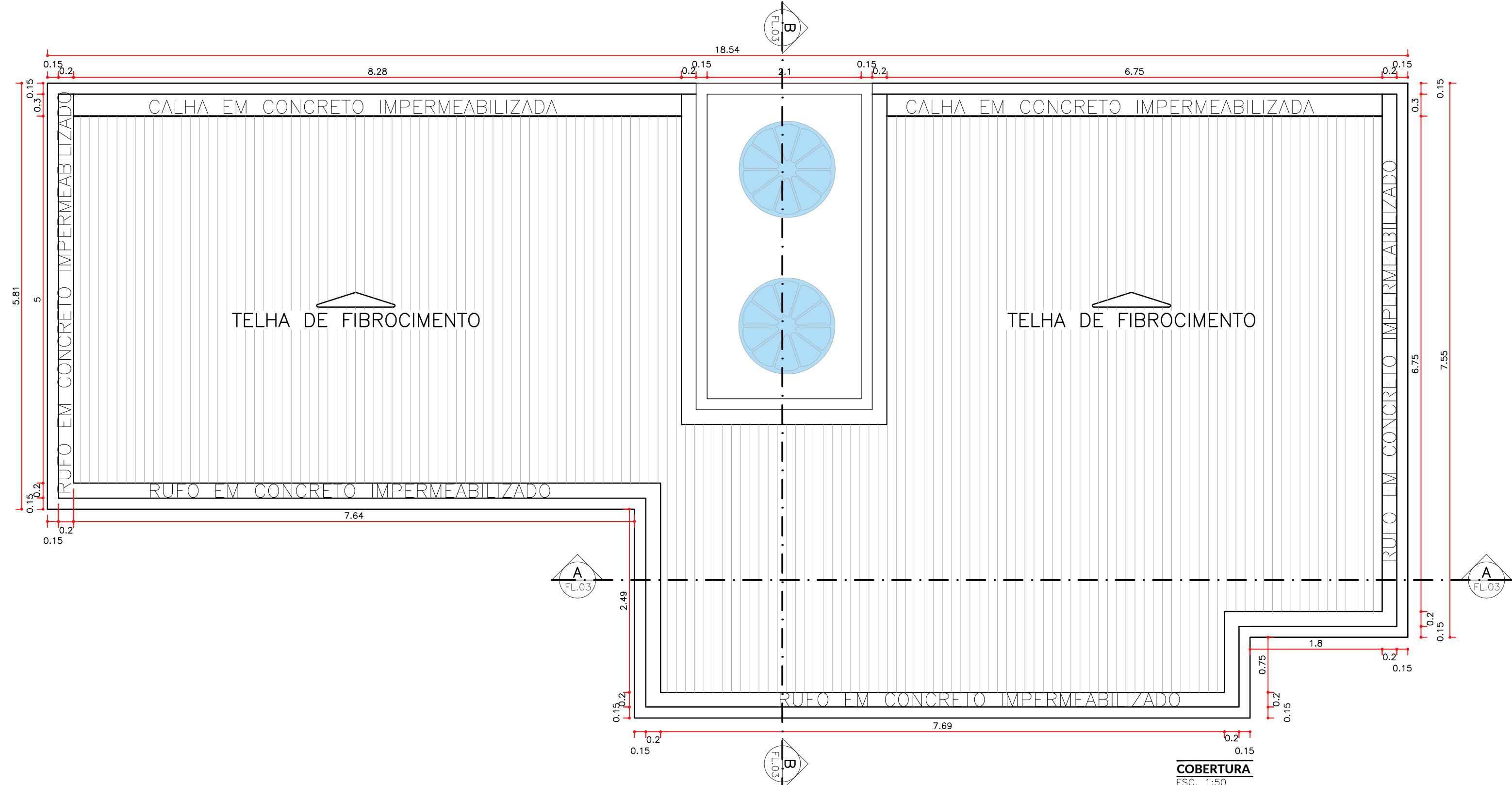

Documento assinado digitalmente
gov.br
KELLY CHRISTIANE DE CARVALHO LIMA
Data: 11/09/2024 15:07:23 -0300
Verifique em https://validar.jti.gov.br

AUTOR: _____

PROPRIETÁRIO: _____

EXECUÇÃO: _____

PREFEITURA MUNICIPAL
RIACHUELO/RN

PROJETO:
PROJETO ARQUITETÔNICO DE CONSTRUÇÃO
DO DESTACAMENTO DA POLÍCIA MILITAR
LOCAL:
RIACHUELO - RN
ASSUNTO:
PLANTA BAIXA, COBERTURA E IMAGEM 3D

PRANCHA
02/03

APROVAÇÃO

ESCALA: IND. DATA: 02/09/2024

ÁREA: 119,66m²

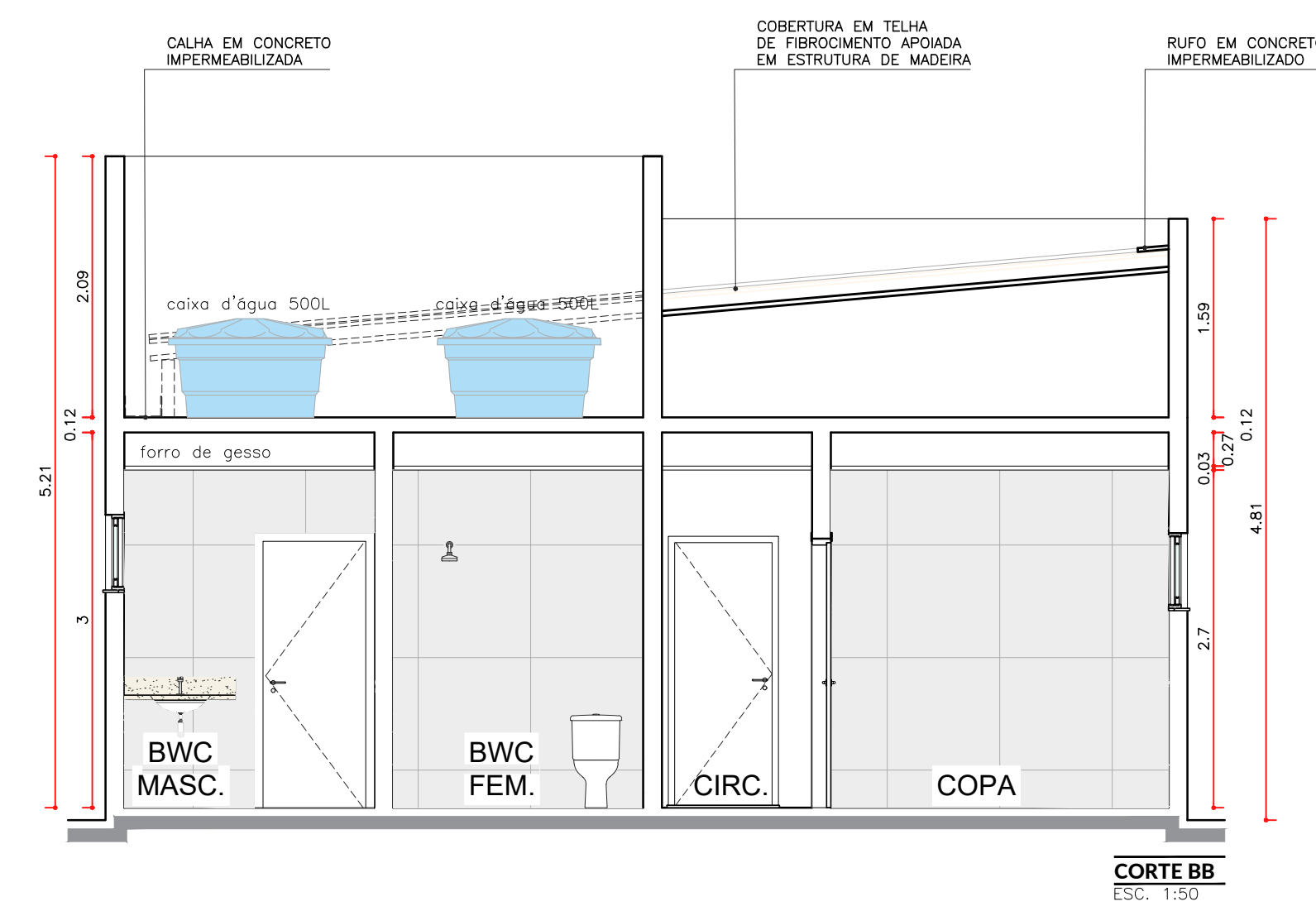
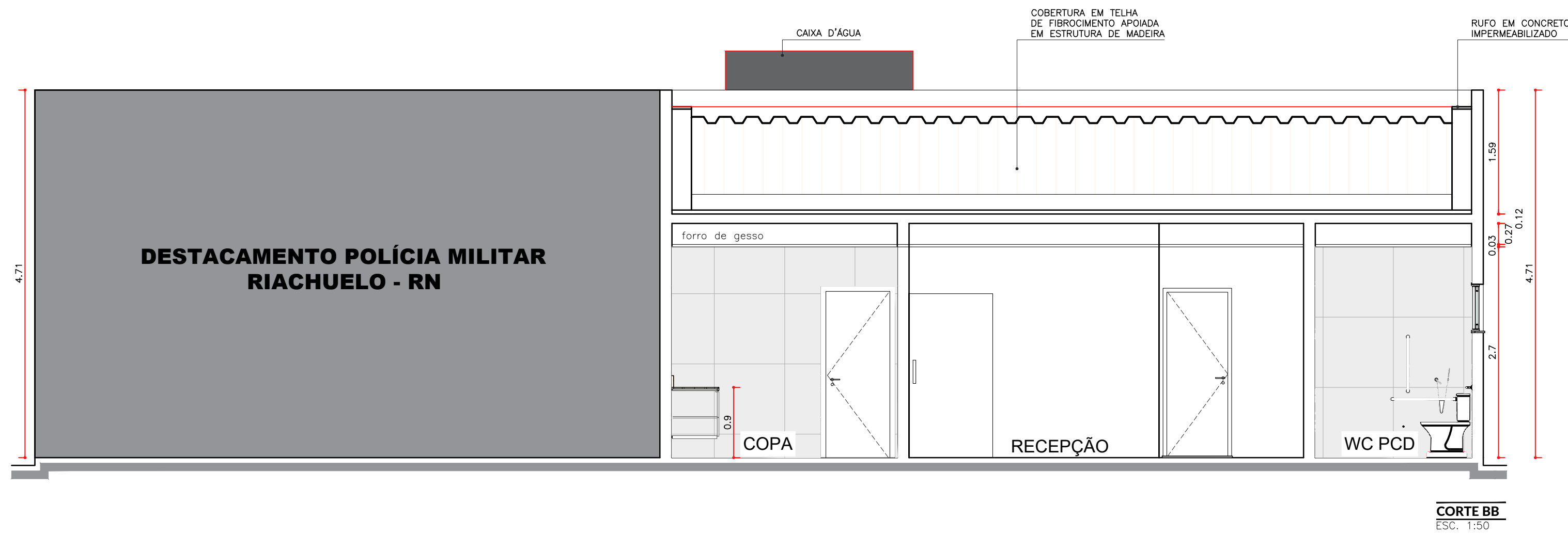

DESTACAMENTO POLÍCIA MILITAR BAÍA FORMOSA-RN

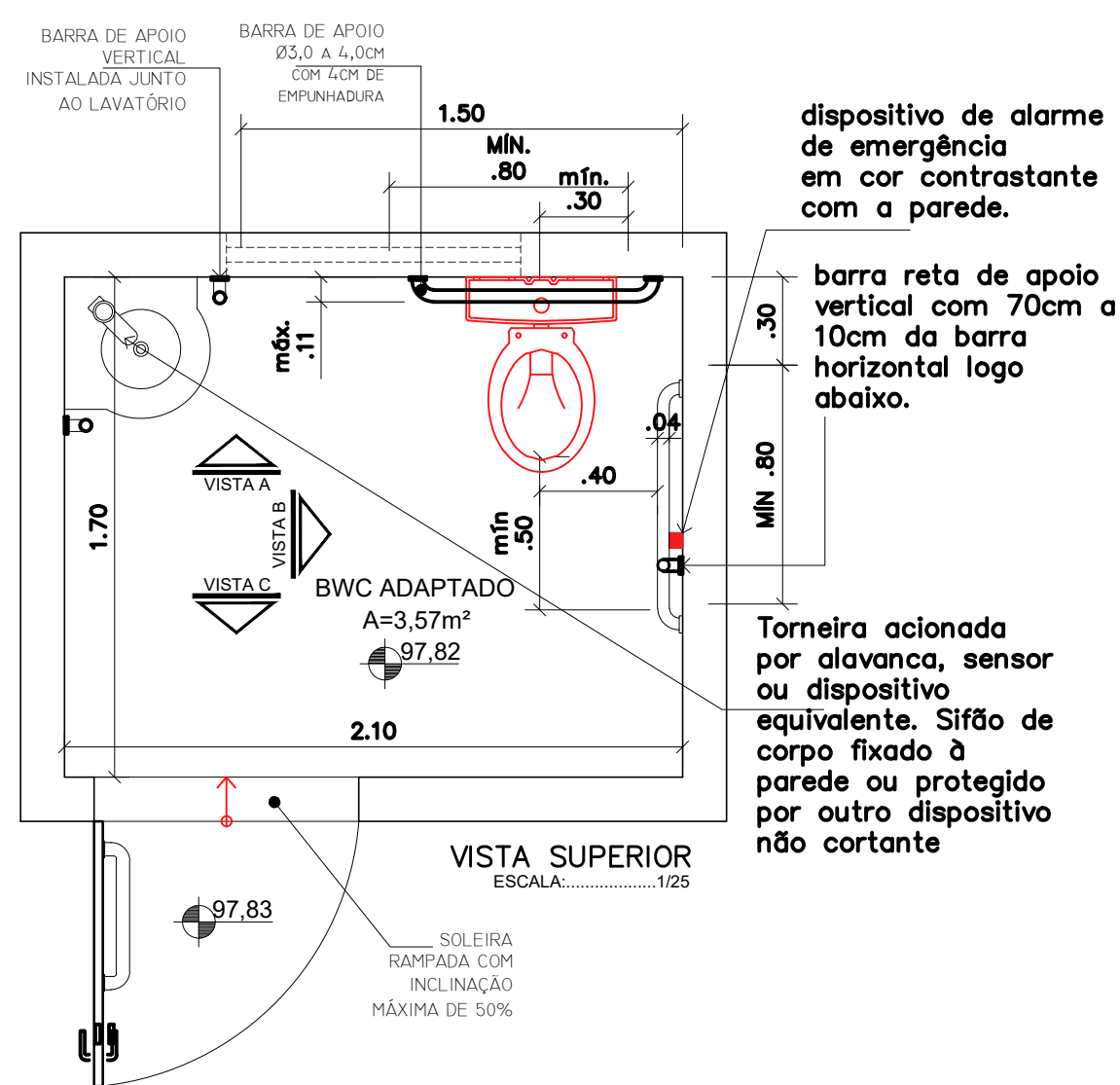
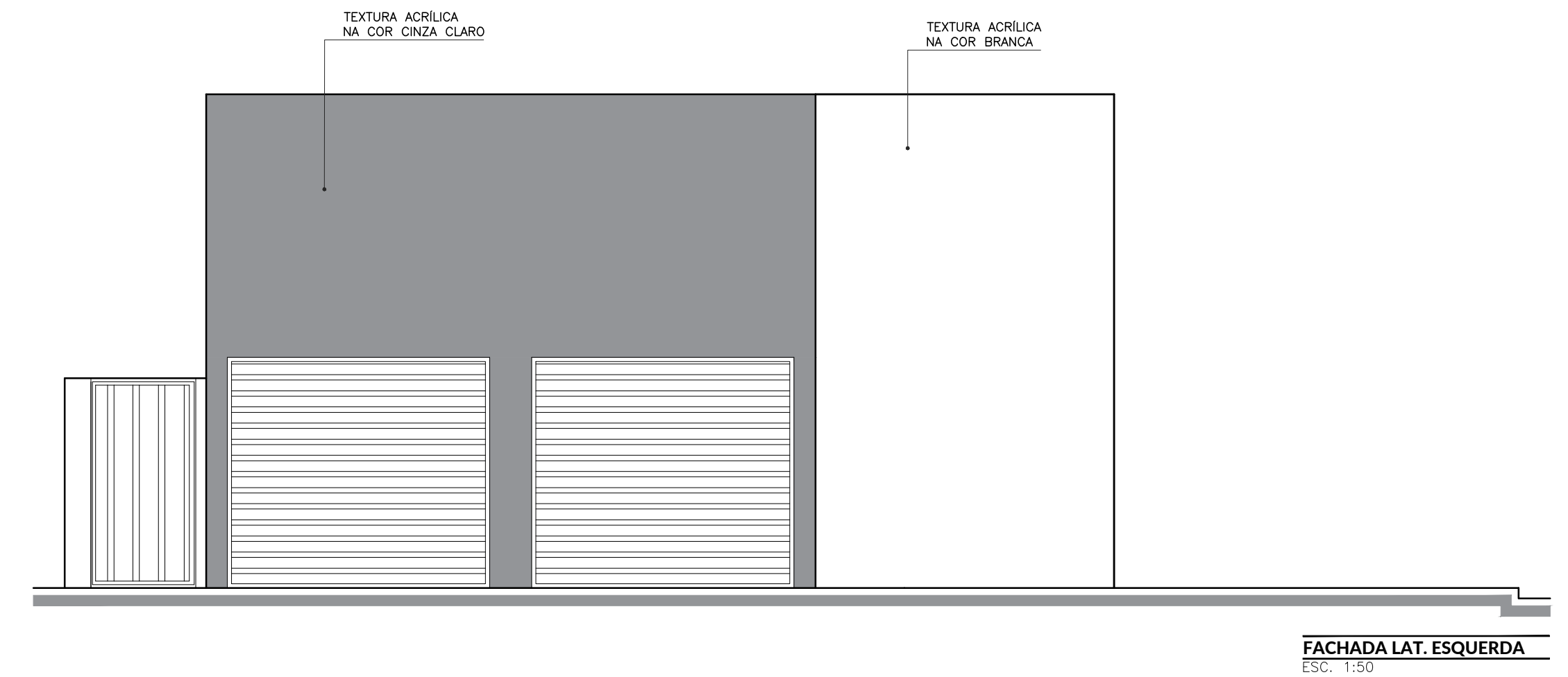
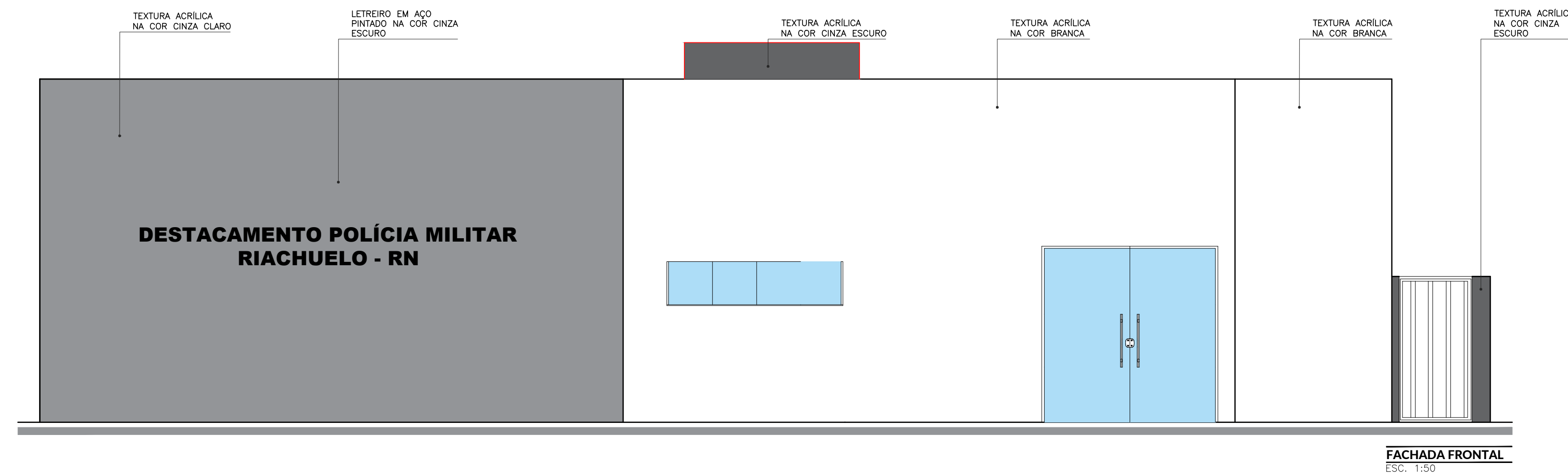

dispositivo de alarme de emergência em cor contrastante com a parede.

barra reta de apoio vertical com 70cm a 10cm da barra horizontal logo abaixo.

Torneira acionada por alavanca, sensor ou dispositivo equivalente. Sifão de corpo fixado à parede ou protegido por outro dispositivo não cortante

puxador horizontal, lado oposto ao lado da abertura da porta, com comprimento mínimo de 0,40 m, Ø25mm instalado à 0,90 m do piso.

Maçaneta tipo alavanca. O dispositivo de travamento deve ser tipo alavanca ou do modelo tranqueta de fácil manuseio, que possa ser acionado com o dorso da mão.

revestimento resistente a impacto

VISTA C

ESCALA: 1/25

barra reta de apoio horizontal com 80cm a 89cm do piso acabado

torneira acionada por alavancas com sensor eletrônico ou dispositivo equivalente. Quando utilizada torneira com ciclo automático, recomenda-se com o tempo de fechamento de 10 s a 20 s

barra de apoio vertical com 40cm, Ø3cm, a 90cm do piso acabado. Sua instalação deve distar 40cm do eixo do lavatório

VISTA A

ESCALA: 1/25

ducha higiênica ao lado da bacia, dotada de registro de pressão para regulagem da vazão;

barra reta de apoio vertical com 70cm a 10cm da barra horizontal logo abaixo.

Se a bacia não tiver altura necessária, deve executar sôculo sob a base da bacia isento de cantos vivos com projeção avançando 5cm da base da bacia.

Se a bacia não tiver altura necessária, deve executar sôculo sob a base da bacia isento de cantos vivos com projeção avançando 5cm da base da bacia.

alarme de emergência instalado a 40cm do piso acabado e cor contrastante com a parede e o piso

VISTA B

ESCALA: 1/25

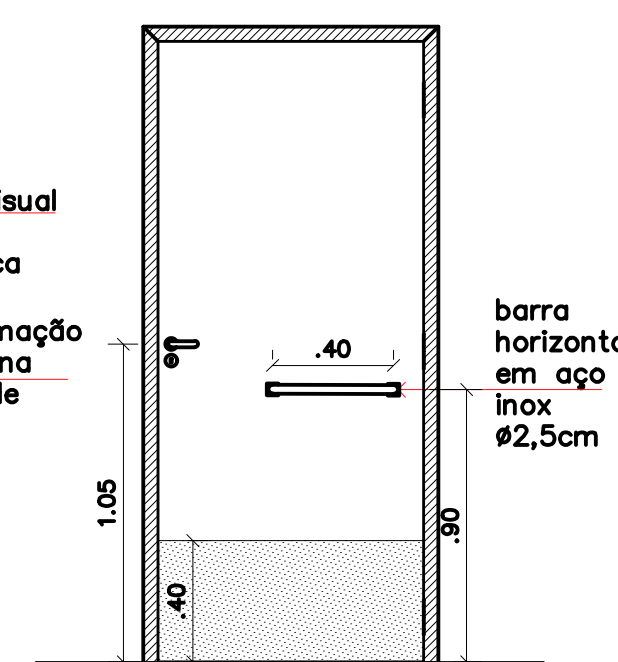
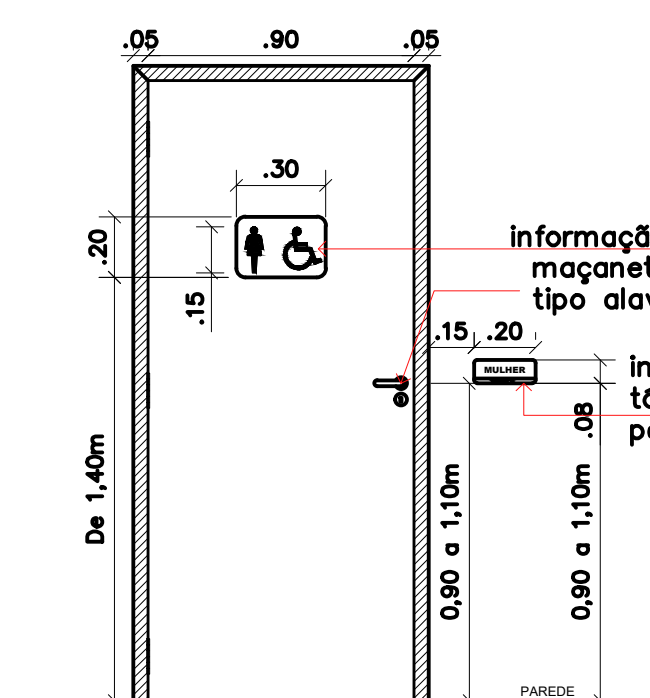
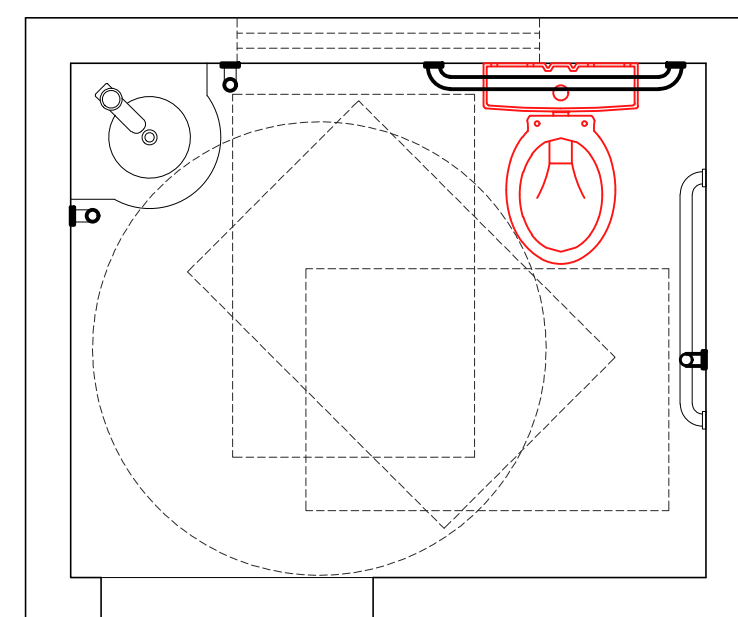

Documento assinado digitalmente
NELY CRISTIANE DE CARVALHO LIMA
Data: 11/09/2024 15:07:23 -0300
Verifique em https://validar.rli.gov.br

AUTOR:

PROPRIETÁRIO:

EXECUÇÃO:

PREFEITURA MUNICIPAL RIACHUELO/RN

PROJETO: PROJETO ARQUITETÔNICO DE CONSTRUÇÃO DO DESTACAMENTO DA POLÍCIA MILITAR

LOCAL: RIACHUELO - RN

ASSUNTO: CORTES, FACHADA E DET. BWC PCD

PRANCHA

03/03

APROVAÇÃO

ESCALA: IND.

DATA:

ÁREA: 119,66m²

02/09/2024



ESTADO DO RIO GRANDE DO NORTE
PREFEITURA MUNICIPAL RIACHUELO
CNPJ:08.364.655/0001-50

MEMORIAL DESCRITIVO DE ARQUITETURA

PROJETO: DESTACAMENTO DA POLÍCIA MILITAR

Localização: Município de Riachuelo, Rio Grande do Norte

Área Construída: 119,66 m²

Proprietário: Prefeitura Municipal de Riachuelo

Arquiteto Responsável: Kelly Christiane de Carvalho Lima

Data: 02/09/2024

1. DESCRIÇÃO GERAL

O presente memorial descritivo tem por finalidade detalhar os aspectos arquitetônicos do projeto para a construção de um destacamento da Polícia Militar no município de Riachuelo, Rio Grande do Norte. A edificação possui uma área total de 119,66 metros quadrados e está dividida em vários ambientes específicos, conforme descrito a seguir.

2. AMBIENTES E FUNCIONALIDADES

2.1 Recepção

- **Descrição:** Área de recepção equipada para atendimento ao público.
- **Banheiros Acessíveis:** Masculino e feminino, conforme NBR 9050, com adaptações para Pessoas com Deficiência (PCD).

2.2 Sala de Administração

- **Descrição:** Espaço destinado às atividades administrativas do destacamento.

2.3 Armaria (Sala de Guarda de Armas)

- **Descrição:** Sala específica para a guarda e controle de armamentos.

2.4 Dormitórios

- **Descrição:** Dormitórios separados para masculino e feminino, cada um com banheiro próprio.
- **Banheiros:** Equipados com sanitários em louça branca com caixa acoplada e chuveiros plásticos.
- **Banheiro Feminino:** Será instalado um exaustor mecânico.

2.5 Copa

- **Descrição:** Área de convivência para refeições, com bancada em granito a definir e cuba em aço inox.

2.6 Garagem

- **Descrição:** Espaço coberto para estacionamento de dois veículos.

3. ACABAMENTOS

3.1 Pisos

- **Internos:** Cerâmica acetinada (modelo a definir).
- **Calçada:** Blocos de concreto intertravado com rebaixamento para PCD.

3.2 Paredes

- **Externas:** Pintura com textura acrílica (cores indicadas no projeto arquitetônico).
- **Internas:** Pintura com tinta acrílica na cor branca.
- **Banheiros e Copa:** Revestimento em cerâmica acetinada até o teto (modelo a definir).

3.3 Portas

- **Internas:** Madeira pintada com esmalte sintético na cor branca.
- **Principal (Recepção):** Alumínio e vidro.
- **Portões de Circulação Externa:** Alumínio pintado na cor preta.

3.4 Janelas

- **Descrição:** Alumínio preto e vidro.

4. COBERTURA

- **Material:** Telhas de fibrocimento apoiadas em estrutura de madeira.
- **Calhas e Rufos:** Concreto pré-moldado impermeabilizado sob laje de cobertura.

5. INSTALAÇÕES

5.1 Hidráulica

- **Banheiros:** Sanitários em louça branca com caixa acoplada e chuveiros plásticos.
- **Copa:** Bancada em granito a definir com cuba em aço inox.
- **Reservatórios de Água:** Dois reservatórios em fibra com capacidade de 500 litros cada, instalados sobre as lajes dos banheiros dos dormitórios.

6. ACESSIBILIDADE

- **Calçada:** Rebaixamento para PCD.
- **Estacionamento:** Uma vaga reservada para PCD.

7. CONCLUSÃO

O projeto do destacamento da Polícia Militar foi elaborado visando atender às necessidades funcionais e operacionais da corporação. Todos os materiais e acabamentos foram escolhidos com base em critérios de durabilidade e manutenção.

 Documento assinado digitalmente
KELLY CHRISTIANE DE CARVALHO LIMA
Data: 11/09/2024 15:07:23-0300
Verifique em <https://validar.iti.gov.br>

Arquiteto Responsável:
Kelly C. de Carvalho Lima
A40256-7

Este memorial descritivo faz parte integrante do projeto arquitetônico e deve ser seguido rigorosamente durante a execução da obra.