



SECRETARIA MUNICIPAL DE OBRAS E DEFESA CIVIL

PROCESSO LICITATÓRIO Nº 055/2025 EDITAL DE CONCORRÊNCIA ELETRÔNICA Nº 006/2025

PREÂMBULO

O Município de Abreu e Lima/PE, por intermédio da SECRETARIA DE OBRAS E DEFESA CIVIL (SODEC), através da Agente de Contratação Joselma Silvana da Silva, designada por meio da Portaria nº 016/2025, torna pública, para conhecimento dos interessados, em atendimento ao Ofício/Comunicação Interna nº 621/2025 da SODEC, e com a respectiva autorização da Secretária (autoridade competente), a abertura da licitação na modalidade **CONCORRÊNCIA ELETRÔNICA**, do tipo **MENOR PREÇO GLOBAL**, por meio da utilização de recursos de tecnologia da informação – *Internet*, de acordo com a Lei Federal nº 14.133/2021, a Lei Complementar nº 123/2006 e o Decreto Municipal nº 067/2023, aplicando-se subsidiariamente as demais normas regulamentares aplicáveis à espécie, a realizar-se no local e horário a seguir:

RECEBIMENTO DAS PROPOSTAS: até às **09:00h** do dia **24/10/2025**.

INÍCIO DAS DISPUTAS: dia **24/10/2025** às **10:00h**.

OBSERVAÇÃO 1: Para todas as referências de tempo será obrigatoriamente adotado o horário de Brasília – DF.

OBSERVAÇÃO 2: Na hipótese de não haver expediente na data fixada, ficará a sessão adiada para o primeiro dia útil subsequente, no mesmo site e hora, salvo as disposições em contrário.

OBSERVAÇÃO 3: Modo de disputa: aberto-fechado.

OBSERVAÇÃO 4: Adoção da Inversão de Fases.

SISTEMA ELETRÔNICO UTILIZADO: PORTAL DE COMPRAS ABREU E LIMA

ENDEREÇO ELETRÔNICO DO SISTEMA: <http://www.comprasabreuelima.com.br>.

AGENTE DE CONTRATAÇÃO:

Joselma Silvana da Silva

E-mail: cplosepmal.licitacao@gmail.com

Fone: (81) 2011-7781

ENDEREÇO: Sede da Prefeitura da Prefeitura de Abreu e Lima, situada na localizada na Av. Duque de Caxias, n.º 924, Centro - Abreu e Lima/PE, CEP 53.580-020.

Abreu e Lima, 30 de setembro de 2025



1 - DO OBJETO

A presente licitação tem como objeto a execução dos serviços de **RECAPEAMENTO ASFÁLTICO EM VIAS URBANAS, COM APLICAÇÃO DE CBUQ (CONCRETO BETUMINOSO USINADO A QUENTE), NO MUNICÍPIO DE ABREU E LIMA/PE, COMPREENDENDO INTERVENÇÕES NAS SEGUINTE RUAS: RUA SÃO CRISTÓVÃO, RUA MARCÍLIO DIAS, RUA AMAZONAS, RUA ALTO BELA VISTA, RUA JOSÉ JUCÁ, RUA 7 DE SETEMBRO E RUA JOÃO RIBEIRO DE VASCONCELOS, NO MUNICÍPIO DE ABREU E LIMA/PE,** mediante o regime de empreitada por preço unitário, conforme especificações, elementos técnicos e quantitativos previstos no Projeto Básico e respectivos anexos que integram o presente Edital.

2 - DOS RECURSOS ORÇAMENTÁRIOS

2.1. A despesa total com a execução do objeto desta licitação é estimada em **R\$ 5.948.837,58 (cinco milhões, novecentos e quarenta e oito mil, oitocentos e trinta e sete reais e cinquenta e oito centavos)**, na forma indicada na Planilha Orçamentária anexa ao Termo de Referência.

2.2. As despesas decorrentes desta licitação estão incluídas no orçamento do Município de Abreu e Lima, para o presente exercício, na classificação abaixo:

Prefeitura Municipal Abreu e Lima - CNPJ: 08.637.373/0001-80

Unidade Gestora: 1 – Prefeitura Municipal de Abreu e Lima

Órgão Orçamentário: 11000 - Secretaria de Obras e Defesa Civil

Unidade Orçamentária: 11001 - Secretaria de Obras e Defesa Civil

Função: 15 - Urbanismo

Subfunção: 451 – Infra-estrutura Urbana

Programa: 100 – Execução e Manutenção de Recapeamento Asfáltico

Ação: 1.34 - Recapeamento Asfáltico

Elemento de Despesa: 4.4.90.51.00 – Obras e Instalações

Fonte de Recursos:

- 7000000 – Outras Transferências de Convênio ou Repasse da União - 1.700.0000
- 500.0000 – Recursos não Vinculados – 1.500.0000

3 - DA PARTICIPAÇÃO NA LICITAÇÃO

3.1. A licitante interessada em participar desta licitação deverá estar previamente cadastrada no sistema PORTAL DE COMPRAS ABREU E LIMA, adotando as seguintes providências:

3.1.1. A interessada deverá realizar o cadastramento junto ao sistema PORTAL DE COMPRAS ABREU E LIMA, no endereço <http://www.comprasabreuelima.com.br>.

3.1.2. Após a conclusão do cadastro online com o atendimento da documentação exigida, a interessada receberá o login pessoal de acesso ao sistema.



3.1.3. O login e a senha poderão ser utilizados em qualquer modalidade de licitação sob a forma eletrônica, salvo quando canceladas por solicitação do credenciado ou por iniciativa da Administração, devidamente justificada.

3.1.4. Para fins de credenciamento e operacionalização do sistema Portal de Compras Abreu e Lima, indica-se que as licitantes utilizem o navegador "Google Chrome", responsabilizando-se por eventual ônus decorrente da perda de negócios diante da inobservância desta disposição;

3.1.5. Em caso de dificuldade no credenciamento junto ao sistema do Portal de Compras Abreu e Lima, as licitantes deverão entrar em contato com o Portal de Compras Abreu e Lima pelo Telefone/WhatsApp: (81) 3877-1397, e-mail: <http://www.comprasabreuelima.com.br>.

3.2. A participação nesta licitação dar-se-á por meio da digitação da senha pessoal e intransferível do representante credenciado.

3.2.1. Para acesso ao sistema eletrônico os interessados em participar da Concorrência Eletrônica deverão dispor de chave de identificação e senha pessoal e intransferível, obtidas junto ao PORTAL DE COMPRAS ABREU E LIMA.

3.2.2. É de exclusiva responsabilidade do usuário o sigilo da senha, bem como seu uso em qualquer transação efetuada, diretamente ou por seu representante, não cabendo à Administração a responsabilidade por eventuais danos decorrentes de uso indevido, ainda que por terceiros.

3.2.3. O credenciamento do fornecedor e de seu representante legal junto ao sistema eletrônico implica em responsabilidade legal pelos atos praticados e a presunção de capacidade técnica para realização das transações inerentes ao certame eletrônico.

3.3. Não poderão participar desta licitação:

3.3.1. Pessoa jurídica impedida de licitar e contratar com a Administração Direta e Indireta do Município de Abreu e Lima/PE, nos termos do art. 156, III e § 4º, da Lei nº 14.133/2021, e do art. 7º da Lei federal nº 10.520, de 17 de julho de 2002, durante o prazo da sanção aplicada ou até que seja promovida sua reabilitação;

3.3.2. Pessoa jurídica suspensa temporariamente de participar em licitação e impedimento de contratar com a Município de Abreu e Lima, nos termos do art. 87, III, da Lei federal nº 8.666, de 1993;

3.3.3. Pessoa jurídica declarada inidônea para licitar ou contratar com toda a Administração Pública, nos termos do art. 156, IV e §5º, da Lei 14.133/2021, e do art. 87, IV, da Lei Federal nº 8.666, de 1993, durante o prazo da sanção aplicada ou até que seja promovida sua reabilitação;

3.3.4. Pessoa jurídica que tenha sido proibida de contratar com o Poder Público em razão de condenação por ato de improbidade administrativa, nos termos do artigo 12 da Lei Federal nº 8.429/1992;

3.3.5. Licitante que atue em substituição a outra pessoa, física ou jurídica, com o intuito de burlar a efetividade da sanção a ela aplicada, inclusive a sua controladora, controlada ou coligada, desde que devidamente comprovado o ilícito ou a utilização fraudulenta da personalidade jurídica do licitante;



3.3.6. Autor do anteprojeto, do projeto básico ou do projeto executivo, sendo a ele equiparada a empresa integrante do mesmo grupo econômico, nos termos do art. 14, §3º, da Lei nº 14.133, de 2021;

3.3.7. Empresa, isoladamente ou em consórcio, responsável pela elaboração do projeto básico ou do projeto executivo, sendo a ela equiparada a empresa integrante do mesmo grupo econômico, nos termos do art. 14, §3º, da Lei nº 14.133, de 2021;

3.3.8. Empresa da qual o autor do projeto seja dirigente, gerente, controlador, acionista ou detentor de mais de 5% (cinco por cento) do capital com direito a voto, responsável técnico ou subcontratado;

3.3.9. Pessoa jurídica enquadrada nas demais vedações previstas no art. 14 da Lei nº 14.133/21;

3.3.10. Pessoa jurídica cujo ramo de atividade previsto em estatuto ou contrato social não seja pertinente e compatível com o objeto desta licitação;

3.3.11. Agente público do órgão ou entidade licitante, devendo ser observadas as situações que possam configurar conflito de interesses no exercício ou após o exercício do cargo ou emprego, nos termos da legislação que disciplina a matéria, conforme § 1º do art. 9º da Lei n.º 14.133, de 2021;

3.3.12. Pessoas jurídicas reunidas em consórcio, conforme justificado no Termo de Referência, Anexo I do Edital;

3.3.13. Pessoas físicas, associações civis qualificadas ou não, organizações sociais ou organizações da sociedade civil de interesse público e outras entidades que, em função de sua natureza jurídica, não podem executar o objeto da presente licitação.

4 – DOS ESCLARECIMENTOS E DA IMPUGNAÇÃO AO EDITAL

4.1. Qualquer pessoa é parte legítima para apresentar pedido de esclarecimento ou impugnar este Edital, devendo protocolar o pedido, por meio eletrônico, via Sistema, em até 03 (três) dias úteis antes da data fixada para a abertura da sessão pública.

4.2. As respostas aos pedidos de esclarecimento ou às impugnações vincularão os participantes e a Administração e serão divulgadas no Sistema pelo agente de contratação no prazo de até 03 (três) dias úteis, limitado ao último dia útil anterior à data de abertura do certame.

4.3. A impugnação não possui efeito suspensivo, exceto em situações excepcionais devidamente motivadas pelo agente de contratação.

4.4. Acolhida a impugnação, será republicado o Edital com as mesmas formalidades de sua publicação original e, conforme o caso, será definida nova data para realização do certame.

4.5. Não serão conhecidas impugnações apresentadas intempestivamente ou em desacordo com as regras estabelecidas neste Edital.



5- DA APRESENTAÇÃO DOS DOCUMENTOS DE HABILITAÇÃO E PROPOSTA INICIAL

5.1. As licitantes encaminharão simultaneamente os documentos de habilitação e a proposta inicial com o preço, exclusivamente por meio do sistema eletrônico, até a data e o horário estabelecidos no preâmbulo do Edital.

5.1.1. Os documentos de habilitação estão descritos no item 7 deste Edital.

5.2. A licitante deverá especificar o preço global, com a inclusão do BDI, obedecidas as regras previstas no Termo de Referência.

5.3. No cadastramento da proposta inicial, a licitante declarará, em campo próprio do sistema, que:

5.3.1. Está ciente e concorda com as condições contidas no edital e seus anexos, que cumpre plenamente os requisitos de habilitação e que sua proposta está em conformidade com as exigências previstas;

5.3.2. A proposta apresentada compreende a integralidade dos custos diretos e indiretos decorrentes do fornecimento do objeto, incluindo tributos, encargos trabalhistas e comerciais, seguros, despesas de administração, lucro, transporte, frete e demais despesas correlatas.

5.4. Neste certame, cujo valor estimado anual é superior à receita bruta máxima admitida para fins de enquadramento como empresa de pequeno porte, **não serão aplicadas as disposições constantes dos arts. 42 a 49 da LC 123/2006** em observância ao estabelecido no art. 4º, § 1º, inciso II, da Lei nº 14.133/2021.

5.5. A falsidade das declarações previstas no item 5.3 sujeitará a licitante às sanções previstas na Lei 14.133, de 2021, e neste Edital.

5.6. As propostas terão validade de, no mínimo, 90 (noventa) dias, contados da data de abertura da sessão pública estabelecida no preâmbulo deste Edital, independente de declaração da licitante.

5.6.1. Decorrido o prazo de validade das propostas, sem convocação para contratação, ficam as licitantes liberadas dos compromissos assumidos.

5.7. A apresentação das propostas implica obrigatoriedade do cumprimento das disposições nelas contidas, em conformidade com o que dispõe o Termo de Referência, assumindo o proponente o compromisso de executar o objeto licitado nos seus termos, bem como de fornecer os materiais, equipamentos, ferramentas e utensílios necessários, em quantidades e qualidades adequadas à perfeita execução contratual, promovendo, quando requerido, sua substituição.

5.7.1. A licitante deverá atentar para a regra do art. 9º da Resolução TC nº 182, de 19 de outubro de 2022, relativa à responsabilidade solidária da empresa executora da obra quanto aos vícios, defeitos e incorreções dos projetos.

5.8. Os documentos de habilitação inseridos no Sistema, bem como as propostas, poderão ser retirados ou substituídos pelas licitantes até a abertura da sessão pública.



5.9. DA GARANTIA DA PROPOSTA

5.9.1. Será exigida, no ato da apresentação da proposta, a prestação de garantia, no percentual de 1% (um por cento) do valor estimado da contratação, nos termos do artigo 58 da Lei nº 14.133/2021, podendo a licitante optar por uma das modalidades de garantia previstas no §1º do art. 96 do diploma legal citado.

5.9.2. A garantia da proposta será devolvida aos licitantes, no prazo de 10 (dez) dias úteis, contado da assinatura do contrato, ou da data em que for declarada fracassada, revogada ou anulada a licitação.

5.9.3. A não apresentação da garantia de proposta ensejará a desclassificação da proposta inicial.

5.9.4. O valor integral da garantia da proposta será executado se houver recusa do adjudicatário em assinar o contrato ou em apresentar a documentação exigida como condição para contratação, sem prejuízo da aplicação das sanções cabíveis.¹

6 – DA ABERTURA E DO PROCESSAMENTO DA LICITAÇÃO

6.1. A abertura da sessão pública ocorrerá na data e na hora indicadas no preâmbulo deste Edital, com o recebimento dos documentos de habilitação e das propostas iniciais de preços, na forma prevista neste instrumento convocatório, passando o agente de contratação a examinar primeiro os documentos de habilitação de todos os licitantes.

6.2. O agente de contratação verificará se as licitantes se enquadram em uma das vedações previstas no item 3.3 deste Edital, especialmente quanto à existência de sanção que impeça a participação no certame, mediante consulta ao Portal de Compras Abreu e Lima, Cadastro Nacional de Empresas Inidôneas e Suspensas (CEIS) e ao Cadastro Nacional de Empresas Punidas (CNEP).

6.2.1. A consulta aos cadastros mencionados no item 6.2 deve ser realizada em nome da empresa licitante e de seu sócio majoritários, conforme previsto no art. 12 da Lei nº 8.429/92.

6.2.2. Caso seja identificada sanção em nome da empresa licitante ou de seu sócio majoritário que represente óbice à participação em licitações e contratações do Município de Abreu e Lima/PE, será declarado o impedimento de sua participação na presente licitação.

6.3 – Em seguida, o agente de contratação verificará os documentos de habilitação, já que esse processo foi adotado **A INVERSÃO DE FASES**, de todas licitantes e inabilitará, motivadamente, aquelas que não atendam aos requisitos previstos no item 7 deste Edital.

7- DA HABILITAÇÃO

7.1 - Habilitação Jurídica:²

1 A recusa injustificada do adjudicatário em assinar o contrato ou em aceitar ou retirar o instrumento equivalente no prazo estabelecido pela Administração caracterizará o descumprimento total da obrigação assumida e o sujeitará às penalidades legalmente estabelecidas e à imediata perda da garantia de proposta em favor do órgão ou entidade licitante (art. 90, §5º, da Lei Federal nº 14.133/2021).

2 Se, porventura, alguma das licitantes abaixo tiver a sua participação vedada pelo Edital, deverá ser excluído o respectivo subitem, fazendo constar a vedação na lista da subcláusula 3.3 ("Não poderá participar da licitação").



7.1.1. Sociedade empresária estrangeira³: portaria de autorização de funcionamento no Brasil, publicada no Diário Oficial da União e arquivada na Junta Comercial da unidade federativa onde se localizar a filial, agência, sucursal ou estabelecimento, a qual será considerada como sua sede, conforme Instrução Normativa DREI/ME n.º 77, de 18 de março de 2020;

7.1.1.1. Sociedades estrangeiras que não funcionem no País devem apresentar documentos de habilitação equivalentes, na forma de regulamento emitido pelo Poder Executivo Federal, inicialmente em tradução livre.

7.1.2. Sociedade simples: inscrição do ato constitutivo no Registro Civil de Pessoas Jurídicas do local de sua sede, acompanhada de documento comprobatório de seus administradores;

7.1.3. Filial, sucursal ou agência de sociedade simples ou empresária: inscrição do ato constitutivo da filial, sucursal ou agência da sociedade simples ou empresária, respectivamente, no Registro Civil das Pessoas Jurídicas ou no Registro Público de Empresas Mercantis onde opera, com averbação no Registro onde tem sede a matriz;

7.1.4. Os documentos apresentados deverão estar acompanhados de todas as alterações ou da consolidação respectiva.

7.2. Regularidade Fiscal, Social e Trabalhista:

7.2.1. Prova de inscrição no Cadastro Nacional de Pessoas Jurídicas ou no Cadastro de Pessoas Físicas, conforme o caso;

7.2.2. Prova de regularidade fiscal perante a Fazenda Nacional, através da Certidão Negativa de Débitos relativos a Créditos Tributários Federais e à Dívida Ativa da União (CND), expedida conjuntamente pela Secretaria da Receita Federal do Brasil (RFB) e pela Procuradoria-Geral da Fazenda Nacional (PGFN), referente a todos os créditos tributários federais e à Dívida Ativa da União (DAU) por elas administrados, ou Certidão Positiva com Efeitos de Negativa;

7.2.3. Prova de regularidade relativa ao Fundo de Garantia por Tempo de Serviço – FGTS, comprovada através de apresentação de certidão fornecida pela Caixa Econômica Federal;

7.2.4. Prova de inscrição no cadastro de contribuintes [Municipal/Distrital] relativo ao domicílio ou sede do fornecedor, pertinente ao seu ramo de atividade e compatível com o objeto contratual;

³A portaria de autorização pode ser condição de habilitação jurídica, em se tratando de empresa ou sociedade estrangeira em funcionamento no País, cf art. 1.034 do CC. Entretanto, nos termos do art. 70, parágrafo único, podem participar da licitação sociedades estrangeiras que nem funcionem no país, desde que apresentem documentos de habilitação equivalentes, na forma de regulamento emitido pelo Poder Executivo Federal.



7.2.5. Prova de regularidade para com a Fazenda Municipal, emitida pelo órgão competente do domicílio ou sede da licitante.

7.2.6. Prova de regularidade perante a Justiça do Trabalho, através de Certidão Negativa de Débitos Trabalhistas – CNDT ou Certidão Positiva com efeitos de Negativa, de acordo com a Lei nº 12.440/2011 e Resolução Administrativa nº 1.470/2011 do TST.

7.2.7. Os documentos de regularidade fiscal previstos nos subitens 7.2.2 a 7.2.5. serão apresentados apenas pelo licitante provisoriamente classificado em primeiro lugar, juntamente com a proposta final, em observância ao estabelecido no art. 63, inciso III, da Lei nº 14.133/2021.

7.2.8. Caso a licitante esteja em recuperação judicial, estará dispensada da apresentação dos documentos de regularidade fiscal, social e trabalhista, com exceção da certidão de regularidade perante a Previdência Social, desde que apresente decisão judicial em vigor que autorize o processamento do pedido e dispense expressamente as certidões negativas, nos termos do artigo 52, inciso II, da Lei Federal nº 11.101/2005.⁴

7.3. Qualificação Técnica:

7.3.1. Registro ou inscrição no Conselho Regional de Engenharia e Agronomia–CREA ou no Conselho de Arquitetura e Urbanismo – CAU, conforme o caso, da empresa licitante e de seu(s) responsável(is) técnico(s), da região da sede ou domicílio da licitante, em plena validade.

7.3.1.1. Sociedades empresárias estrangeiras atenderão à exigência relativa ao registro ou inscrição na entidade profissional competente no Brasil, quando for o caso, por meio da apresentação, no momento da assinatura do contrato, da solicitação de registro perante a respectiva entidade profissional.

7.3.1.2. No caso de a empresa licitante ou o responsável técnico não serem registrados ou inscritos no CREA ou no CAU do Estado de Pernambuco, deverão ser providenciados os respectivos vistos deste órgão regional quando da assinatura do contrato.

7.3.2. Qualificação Técnico-Operacional

7.3.2.1. Comprovação de aptidão para execução de serviço de complexidade tecnológica e operacional equivalente ou superior ao objeto desta contratação, ou ao item pertinente, por meio da apresentação Certidões de Acervo Operacional (CAO) ou atestados, em nome da licitante, expedidos por pessoa(s) de direito público ou privado ou regularmente emitido(s) pelo conselho profissional competente, dos serviços a seguir discriminados:

⁴ Na hipótese da empresa em recuperação judicial ter sido habilitada no certame sem as certidões negativas, nos termos do item acima, caberá à Administração, no exercício regular de seus poderes de fiscalização, exigir a comprovação da manutenção dos requisitos de habilitação tanto no momento da assinatura do termo de contrato como durante toda a sua execução, averiguando qual a situação processual da recuperação judicial e se de fato continuam inexigíveis as certidões negativas de débito ou se a empresa já deve apresentá-las, sob pena de desclassificação no certame ou rescisão do contrato. (Orientação conforme Boletim Informativo PGE nº 05/2023)

ITEM	DISCRIMINAÇÃO	QUANTIDADE
1	EXECUÇÃO DE PAVIMENTO COM APLICAÇÃO DE CONCRETO ASFÁLTICO, CAMADA DE ROLAMENTO - EXCLUSIVE CARGA E TRANSPORTE.	608,37
2	EXECUÇÃO DE PASSEIO (CALÇADA) OU PISO DE CONCRETO COM CONCRETO MOLDADO IN LOCO, FEITO EM OBRA, ACABAMENTO CONVENCIONAL, ESPESSURA 8 CM, ARMADO.	3.490,68

7.3.3. Será admitido, para fins de comprovação do quantitativo mínimo, o somatório das quantidades descritas em um ou mais atestados apresentados.

7.3.4. Para facilitar a análise do agente de contratação, é recomendável que a licitante destaque, nas referidas certidões, os serviços cuja experiência se pretende comprovar e o seu respectivo quantitativo.

7.3.5. Em caso de apresentação por licitante de atestado de desempenho anterior emitido em favor de consórcio do qual tenha feito parte, se o atestado ou o contrato de constituição do consórcio não identificar a atividade desempenhada por cada consorciado individualmente, serão adotados os seguintes critérios na avaliação de sua qualificação técnica:

7.3.5.1. Caso o atestado tenha sido emitido em favor de consórcio homogêneo, as experiências atestadas deverão ser reconhecidas para cada empresa consorciada na proporção quantitativa de sua participação no consórcio;

7.3.5.2. Caso o atestado tenha sido emitido em favor de consórcio heterogêneo, as experiências atestadas deverão ser reconhecidas para cada consorciado de acordo com os respectivos campos de atuação, inclusive nas licitações para contratação de serviços técnicos especializados de natureza predominantemente intelectual.

7.3.6. Na hipótese do item 7.3.5.1, para fins de comprovação do percentual de participação do consorciado, caso este não conste expressamente do atestado ou da certidão, deverá ser juntada ao atestado ou à certidão cópia do instrumento de constituição do consórcio.

7.3.7. Serão aceitos atestados ou outros documentos hábeis emitidos por entidades estrangeiras quando acompanhados de tradução para o português, salvo se comprovada a inidoneidade da entidade emissora.

7.3.8. Os atestados de capacidade técnica poderão ser apresentados em nome da matriz ou da filial da licitante.

7.3.9. Não serão aceitos atestados emitidos pela licitante, em seu próprio nome, nem qualquer outro em desacordo com as exigências do Edital.



7.3.10. Se a certidão e/ou atestado não for emitida pela Contratante principal da obra ou do serviço de engenharia (pessoa jurídica de direito público ou privado), deverá ser juntada à documentação pelo menos um dos seguintes documentos:

7.3.10.1. Declaração formal do CONTRATANTE principal confirmando que a licitante participou da execução do serviço objeto do contrato;

7.3.10.2. Autorização da subcontratação pelo CONTRATANTE principal, em que conste o nome da licitante subcontratada para o qual se está emitindo o atestado;

7.3.10.3. Contrato firmado entre contratado principal e a licitante subcontratada, devidamente registrado no CREA ou CAU.

7.3.11. A licitante disponibilizará todas as informações necessárias à comprovação da legitimidade dos atestados, apresentando, quando solicitado pelo agente de contratação, cópia do contrato que deu suporte à contratação, endereço atual da contratante e local em que foi executado o objeto contratado, entre outros documentos.

7.3.12. Será admitida a apresentação de atestados relativos a potencial subcontratado em relação à parcela do serviço, cuja subcontratação⁵ foi expressamente autorizada no TR.

7.3.13. Para fins de qualificação **técnico-profissional**, a licitante deverá comprovar que possui, em seu quadro, na data de apresentação da proposta, profissionais de nível superior, ou outro(s), devidamente registrado(s) no CREA ou CAU, que conjuntamente atendam à habilitação mínima discriminada a seguir:

7.3.13.1. Engenheiro(a) civil ou Arquiteto(a), com experiência comprovada, mediante a apresentação de Certidão de Acervo Técnico - CAT, acompanhada do respectivo atestado, expedida pelo CREA ou CAU da(s) região (ões) onde o(s) serviço(s) tenha(m) sido realizado(s), indicando como itens de maior relevância o que segue:

ITEM	DISCRIMINAÇÃO
1	EXECUÇÃO DE PAVIMENTO COM APLICAÇÃO DE CONCRETO ASFÁLTICO, CAMADA DE ROLAMENTO - EXCLUSIVE CARGA E TRANSPORTE.
2	EXECUÇÃO DE PASSEIO (CALÇADA) OU PISO DE CONCRETO COM CONCRETO MOLDADO IN LOCO, FEITO EM OBRA, ACABAMENTO CONVENCIONAL, ESPESSURA 8 CM, ARMADO.

⁵ A subcontratação parcial é admitida e deve ser avaliada à luz do artigo 122 da Lei nº 14.133, de 2021. Em qualquer caso, a vedação deve ser expressa no ETP ou no TR. Se admitida, as condições da subcontratação deverão ser detalhadas no TR e no contrato.



7.3.14. A comprovação do vínculo do profissional detentor do atestado técnico poderá ser feita pelas seguintes formas: no caso de empregado da empresa, por meio da Carteira de Trabalho e Previdência Social; no caso de sócio ou dirigente, através do contrato/estatuto social; no caso de prestador de serviços, mediante contrato escrito firmado com o licitante ou declaração de compromisso de vinculação futura, caso a licitante se sagre vencedora do certame.

7.3.15. Não serão admitidos atestados de responsabilidade técnica de profissionais que tenham dado causa à aplicação das sanções previstas nos incisos III e IV do caput do art. 156 da Lei Federal nº 14.133/2021, em decorrência de orientação proposta, de prescrição técnica ou de qualquer ato profissional de sua responsabilidade.

7.3.16. Os profissionais indicados pela licitante na forma do item 9.3.13 deverão participar da execução dos serviços objeto desta licitação, e só será admitida a sua substituição por profissionais de experiência equivalente ou superior, desde que aprovada pela Administração.

7.3.17. Declaração emitida pela licitante atestando que tomou conhecimento de todas as informações e das condições locais para o cumprimento das obrigações objeto da licitação, conforme Anexo III, assegurado o direito de realização de vistoria prévia, por solicitação da licitante, mediante agendamento, na forma prevista no Termo de Referência.

7.3.17.1. Serão disponibilizados data e horário diferentes aos interessados em realizar a vistoria prévia.

7.3.17.2. Para a vistoria, o representante legal da empresa ou responsável técnico deverá estar devidamente identificado, apresentando documento de identidade civil e documento expedido pela empresa comprovando sua habilitação para a realização da vistoria.

7.3.17.3. Caso a licitante opte por não realizar a vistoria, deverá apresentar declaração formal assinada por seu responsável técnico acerca do conhecimento pleno das condições e peculiaridades da contratação, conforme Anexo IV.

7.4 Qualificação Econômico-Financeira

7.4.1. Certidão Negativa de Falência, expedida pelo distribuidor ou distribuidores (caso exista mais de um) da sede ou domicílio da licitante;

7.4.1.1. Certidão Negativa de Falência referente aos processos distribuídos pelo PJe (processos judiciais eletrônicos) da sede ou domicílio da licitante;

7.4.1.2. A certidão descrita no item 7.4.1.1 somente é exigível quando a certidão negativa de Falência da sede ou do domicílio da licitante contiver a ressalva expressa de que não abrange os processos judiciais eletrônicos.



7.4.1.3. No caso de Certidão Positiva de Falência, a licitante será inabilitada, salvo se restar comprovado que não houve decisão judicial válida e eficaz decretando a falência da empresa⁶.

7.4.2. Comprovação do Patrimônio Líquido Mínimo correspondente a 10% (dez por cento) do valor estimado da licitação para o respectivo lote único.

7.4.3. Comprovação da boa situação financeira da licitante através do cumprimento dos índices de Liquidez Geral (LG), Solvência Geral (SG) e Liquidez⁷ Corrente, resultantes da aplicação das fórmulas abaixo, nos valores indicados:

$$LG = \frac{\text{Ativo Circulante} + \text{Realizável a Longo Prazo}}{\text{Passivo Circulante} + \text{Exigível a Longo Prazo}} \geq 1,00$$

$$SG = \frac{\text{Ativo Total}}{\text{Passivo Circulante} + \text{Passivo Não Circulante}} \geq 1,00$$

$$LC = \frac{\text{Ativo Circulante}}{\text{Passivo Circulante}} \geq 1,00$$

7.4.4. Para fins de comprovação de Patrimônio Líquido e dos índices contábeis, o licitante deverá apresentar o Balanço Patrimonial e as demonstrações contábeis referentes aos últimos 2 (dois) exercícios sociais, devidamente exigíveis e apresentados na forma da lei, acompanhados do termo de abertura e do termo de encerramento. Os índices contábeis serão apurados exclusivamente com base no último exercício social (mais recente). O licitante deverá comprovar a qualificação econômico-financeira em ambos os exercícios apresentados, exceto nos casos em que a empresa tenha sido constituída há menos de 2 (dois) anos, hipótese em que a apresentação dos documentos ficará restrita ao último exercício financeiro disponível.

⁶ Nos termos do Parecer nº 68/2024, a certidão positiva de falência não implica, imperiosamente, a ausência de qualificação econômico-financeira do licitante. A mera existência de pedidos de falência (sem que tenha havido propriamente a decretação da falência) não justifica, por si só, a inabilitação do licitante. Com efeito, a inabilitação do licitante somente se sustenta juridicamente diante da falência decretada pelo juízo competente. Em cada caso, a Administração precisará agir com a máxima cautela, analisando detidamente a certidão positiva e o inteiro teor do processo judicial (pedido de falência) a fim de que possa confirmar se há ou não decisão válida e eficaz decretando a falência (entende-se por decisão válida e eficaz aquela não suspensa ou transitada em julgado)

⁷ Os índices escolhidos devem ser tecnicamente justificados nos autos, vedada a exigência de índices e valores não usualmente adotados para a correta avaliação da situação financeira da licitante, suficiente ao cumprimento das obrigações decorrentes da licitação. O presente instrumento adotou, como regra, índices iguais ou superiores a 1(um), contudo, é possível que o TR, justificadamente, adote parâmetro diverso.

Nos termos da Súmula n.º 289 do TCU, a "exigência de índices contábeis de capacidade financeira, a exemplo dos de liquidez, deve estar justificada no processo da licitação, conter parâmetros atualizados de mercado e atender às características do objeto licitado, sendo vedado o uso de índice cuja fórmula inclua rentabilidade ou lucratividade." De acordo com o art. 69, §2º, da Lei 14.133/21, é vedada a exigência de valores mínimos de faturamento anterior e de índices de rentabilidade ou lucratividade.



7.4.5. Os balanços e demonstrações devem conter os registros ou autenticação no órgão competente e estar devidamente assinados pelo administrador da empresa e pelo profissional habilitado junto ao Conselho Regional de Contabilidade – CRC, e vir acompanhados dos termos de abertura e de encerramento.

7.4.6. As empresas criadas no exercício financeiro da licitação deverão atender a todas as exigências da habilitação e poderão substituir os demonstrativos contábeis pelo balanço de abertura, conforme art. 65, §1º, da Lei nº 14.133, de 2021.

7.4.7. Caso o exercício financeiro anterior ao da licitação esteja encerrado há mais de 3 (três) meses da data da sessão pública de abertura desta concorrência, o Balanço Patrimonial poderá ser atualizado pelo Índice Nacional de Preços ao Consumidor Amplo (IPCA).

7.4.8. O atendimento dos índices econômicos previstos neste item deverá ser atestado mediante declaração assinada por profissional habilitado da área contábil da licitante.⁸

7.5 Documentos complementares

7.5.1. Declaração de cumprimento do disposto no inciso XXXIII do art. 7º da Constituição Federal, de acordo com o modelo estabelecido no Anexo II deste Edital.

7.5.2. Declaração de cumprimento das exigências de reserva de cargos para pessoa com deficiência e para reabilitado da Previdência Social, previstas em lei e em outras normas específicas, de acordo com o modelo estabelecido no Anexo II deste Edital.

7.5.3. Declaração da própria empresa de que não possui em seu quadro de pessoal e societário, servidor público do Poder Executivo Municipal de qualquer função, nos termos do art. 9º, § 1º, da Lei nº 14.133/2021, de acordo com o modelo estabelecido no Anexo II deste Edital.

7.5.4. Declaração de que não há sanções vigentes que legalmente proíbam a participante de licitar e/ou contratar com o contratante, de acordo com o modelo estabelecido no Anexo II deste Edital.

7.5.5. As Licitantes deverão apresentar relação explícita de todos os equipamentos, máquinas e/ou veículos, nos quantitativos e especificações exigidos, na Planilha – Relação de quantitativo mínimo de veículos automotores e equipamentos do Projeto Básico, para garantir a execução dos serviços, e declaração formal, sob as penas da lei, de sua disponibilidade, bem como declarar que correrão por conta da licitante todas as despesas relativas a: motoristas, operadores, combustível, manutenção em geral e outros eventuais, conforme pré-estabelecido no Art. 67 da Lei Federal 14.133/2021.

7.5.6. A empresa deverá apresentar o Termo de Compromisso da licitante a qual se submete ao cumprimento da NR-18 (Condições e Meio Ambiente de Trabalho na Indústria da Construção), do Ministério do Trabalho e Emprego, pertinentes às questões de Saúde e Segurança no Trabalho na área de Construção Civil, conforme modelo Anexo VI.

⁸ Previsão com amparo no art. 69, § 1º, da Lei 14133.



7.5.7. Declaração de que atende às disposições da Lei Geral de Proteção de Dados (LGPD), conforme determinação da Lei Estadual nº 18.671/2024.

7.6 Das regras gerais relativas à habilitação (INVERSÃO DE FASES)

7.6.1. A documentação poderá ser apresentada em original ou por cópia simples, por meio do sistema indicado no preâmbulo.

7.6.2. Somente haverá a necessidade de comprovação do preenchimento de requisitos mediante apresentação dos documentos originais não digitais quando houver dúvida em relação à integridade do documento digital ou quando a lei expressamente o exigir.

7.6.3. Os documentos de habilitação devem encontrar-se válidos na data de sua apresentação.

7.6.4. Inexistindo preceito legal ou prazo de validade fixado no próprio instrumento, os documentos/certidões serão considerados válidos por um período de 90 (noventa) dias contados da sua emissão, exceto quando se tratar de Certidão Negativa de Falência, que terá validade de 180 (cento e oitenta) dias da sua expedição.

7.6.4.1. Caso haja previsão de prazo diverso em lei ou em norma infralegal municipal, de outros estados da federação ou internacional, a licitante ficará responsável por juntar a respectiva comprovação.

7.6.5. Não será aceito qualquer protocolo de entrega ou de solicitação de documentos em substituição aos documentos relacionados neste Edital.

7.6.6. A documentação exigida para fins de habilitação jurídica, fiscal, social e trabalhista e econômico-financeira poderá ser substituída pelo Certificado de Registro de Fornecedor emitido pela PMAL, desde que os documentos contemplados estejam dentro do prazo de validade, ou pelo certificado de registro cadastral unificado disponível no Portal Nacional de Contratações Públicas - PNCP.

7.6.7. Para fins de habilitação, a verificação dos documentos pelo agente de Contratação nos sítios oficiais de órgãos e entidades emissores de certidões constitui meio legal de prova.

7.6.8. Em caso de participação de licitantes estrangeiras que não funcionem no país, as exigências de habilitação serão atendidas mediante a apresentação de documentos equivalentes, inicialmente apresentados em tradução livre.

7.6.8.1. Caso seja vencedora a licitante estrangeira que não funcione no país, será exigido, como condição para assinatura do contrato, que os documentos apresentados sejam traduzidos por tradutor juramentado e consularizados pelos respectivos consulados ou embaixadas.

7.6.8.2. A autenticação consular ou em embaixada será dispensada quando se tratar de documento público e o respectivo país for signatário da Convenção de Haia, sendo, neste caso, necessário apenas o apostilamento do documento em cartório, nos termos do disposto no Decreto Federal nº 8.660/2016.

7.6.9 Será inabilitada a licitante que apresentar declaração ou documentação falsa, que deixar de apresentar quaisquer documentos exigidos ou apresentá-los em desacordo com as exigências deste Edital, e o disposto no subitem 7.6.6.



7.7. Sessões já iniciadas poderão ser suspensas, cabendo ao agente de contratação informar, através do Sistema, a data e horário para retomada da concorrência.

7.8. O resultado da fase de habilitação será sempre fundamentado e divulgado no sistema, com acompanhamento em tempo real por todos os participantes.

7.9. Na hipótese de não haver licitante habilitado, a Administração poderá fixar prazo de 08 (oito) dias úteis para a apresentação de nova documentação escoimada das causas de inabilitação.

7.10. Somente as licitantes habilitadas terão suas propostas analisadas.

7.11. O agente de contratação verificará as propostas apresentadas e desclassificará, motivadamente, aquelas que não estejam em conformidade com os requisitos estabelecidos neste Edital.

7.12. Somente as licitantes com propostas classificadas participarão da fase de lances.

8 - FASE DE LANCES

8.1. Aberta a etapa competitiva, os representantes das licitantes classificadas deverão estar conectados ao sistema eletrônico e poderão encaminhar lances sucessivos, exclusivamente por meio do sistema eletrônico.

8.2. Caso a licitante não apresente lances, concorrerá com o valor de sua proposta.

8.3. O sistema eletrônico não identificará o autor dos lances aos demais participantes.

8.4. A licitante somente poderá oferecer **lance de valor inferior** ao último por ela ofertado e registrado no sistema.

8.5. Durante o transcurso da sessão, as licitantes serão informadas, em tempo real, do valor do menor lance registrado.

8.6. Não serão aceitos dois ou mais lances iguais provenientes de licitantes distintas, prevalecendo aquele que for recebido e registrado primeiro.

8.7. Salvo se houver evidente erro material, não poderá haver desistência dos lances ofertados, sujeitando-se a licitante desistente às penalidades estabelecidas neste Edital.

8.8. Durante a fase de lances, o agente do agente de contratação poderá, justificadamente e mediante comunicação via sistema, excluir lance oriundo de evidente erro material alegado pela respectiva licitante ou lance que possa comprometer, restringir ou frustrar o caráter competitivo do certame, implicando, nesta última hipótese, exclusão da licitante da disputa.

8.9. Se ocorrer a desconexão do agente do agente de contratação no decorrer da etapa de lances, e o sistema eletrônico permanecer acessível às licitantes, os lances continuarão sendo recebidos, sem prejuízo dos atos realizados.



8.10. No caso de a desconexão do agente de contratação persistir por tempo superior a 15 (quinze) minutos, a sessão da concorrência será suspensa e terá reinício somente após comunicação expressa aos participantes no endereço <https://www.comprasabreuelima.com.br>.

8.10.1. Na situação acima, o reinício deve acontecer no turno seguinte ao da sessão suspensa, salvo em caso de impossibilidade, hipótese na qual a comunicação aos participantes deve ocorrer com antecedência mínima de 24 (vinte e quatro) horas.

8.11. O procedimento da etapa de lances seguirá de acordo com o modo de disputa **aberto-fechado**.

8.12. A etapa de lances públicos e sucessivos terá duração inicial de 15 (quinze) minutos e, encerrado esse prazo, o agente de contratação encaminhará aviso de fechamento iminente dos lances. Após o transcurso de um período de tempo adicional de até 10 (dez) minutos, aleatoriamente determinado, será automaticamente encerrada a recepção de lances.

8.12.1. Encerrados os prazos da etapa aberta de lances de que trata o item 8.12, o sistema abrirá a oportunidade para que o autor do melhor lance e os autores dos lances com variação de preço de até 10% (dez por cento) em relação àquele possam ofertar um lance final e fechado em até 05 (cinco) minutos, o qual será sigiloso até o encerramento deste prazo.

8.13. Na oferta do lance fechado, as licitantes poderão optar por manter o seu último lance da etapa aberta, ou por ofertar preço menor.

8.14. Não havendo pelo menos 3 (três) licitantes nas condições de que trata o item 8.13, os autores dos melhores lances subsequentes, na ordem de classificação, até o máximo de 3 (três), poderão oferecer lance fechado em até 05 (cinco) minutos, o qual será sigiloso até o encerramento do prazo.

8.15. Após o término dos prazos estabelecidos nos itens anteriores, o sistema ordenará e divulgará os lances segundo a ordem crescente de vantajosidade, que se dará, conforme o critério de julgamento de **MENOR PREÇO GLOBAL**.

9 – DOS CRITÉRIOS DE DESEMPATE

9.1. Encerrada a fase de disputa, havendo eventual empate entre propostas ou lances, deverão ser aplicados os critérios estabelecidos no art. 60 da Lei Federal nº 14.133/2021.

9.1.1. Na utilização do critério de disputa final, as licitantes empatadas poderão apresentar um novo lance fechado no prazo improrrogável de 05 (cinco) minutos.

9.1.2. Persistindo o empate, o agente de contratação questionará às licitantes empatadas sobre o atendimento dos critérios previstos no inciso IV e no §1º art. 60 da Lei Federal nº 14.133/2021, assinalando prazo para que a licitante que julgue ser beneficiária do critério de preferência apresente os documentos necessários à comprovação do requisito.



9.1.3. Na hipótese de nenhuma das licitantes manifestar-se na forma prevista no item 9.1.2, ou se não for devidamente comprovado o seu direito, o agente de contratação realizará sorteio para definir a licitante classificada provisoriamente em primeiro lugar.

9.2. Não havendo empate ou desempatadas as propostas/lances nos termos do item 8.1, **não será procedida a aplicação do empate ficto**, em observância ao estabelecido no o Sistema procederá à verificação automática da existência de empate ficto, considerando o porte das entidades empresariais participantes.

10 – DA NEGOCIAÇÃO

10.1. Após o encerramento da fase de disputa, o agente de contratação deverá negociar os preços apresentados pelas licitantes, podendo encaminhar contraproposta diretamente àquela que tenha apresentado o lance mais vantajoso, observado o critério de julgamento e o valor máximo estimado para a contratação.

10.2. A negociação será realizada por meio do sistema eletrônico, podendo ser acompanhada pelas demais licitantes.

10.2.1. O resultado da negociação será registrado na ata da sessão pública e divulgado a todos os licitantes.

10.3. Se, após a negociação, a licitante classificada provisoriamente em primeiro lugar não oferecer proposta compatível com o valor máximo do orçamento estimado, será desclassificada da licitação, sem prejuízo da aplicação da penalidade cabível.

10.4. Os preços finais propostos pelas licitantes não poderão ultrapassar o preço unitário e global estimado pela Administração, sob pena de desclassificação da proposta.

10.5. No caso previsto no item 10.3, o agente de contratação buscará negociar com as licitantes subsequentes, na ordem de classificação, buscando obter proposta com valor, no mínimo, igual ao previsto no orçamento estimado.

10.6. O sistema eletrônico informará a proposta de menor preço imediatamente após o encerramento da etapa de lances ou, quando for o caso, após negociação promovida pelo agente de contratação.

11 – DA CONVOCAÇÃO DA LICITANTE CLASSIFICADA PROVISORIAMENTE EM PRIMEIRO LUGAR

11.1. A licitante classificada provisoriamente em primeiro lugar será convocada para apresentar a PROPOSTA DE PREÇO ADEQUADA AO ÚLTIMO LANCE, devidamente preenchida na forma do Anexo A do TR, bem como os documentos digitalizados de regularidade fiscal exigidos, para fins de exame de aceitabilidade do preço e de habilitação definitiva.

11.2. A licitante deverá utilizar os arquivos disponibilizados em formato editável para elaboração da sua PROPOSTA DE PREÇO ADEQUADA AO ÚLTIMO LANCE, a qual será assinada por seu representante legal ou por procurador devidamente qualificado, contendo planilha orçamentária com a especificação dos



quantitativos e custos unitários, bem como os preços totais, com BDI incluso, de acordo com as regras dispostas no Termo de Referência (Anexo I).

11.2.1. A proposta de preços adequada ao último lance deverá ser acompanhada, ainda, dos seguintes documentos:

11.2.1.1. Cronograma físico-financeiro de execução e desembolso, com parcelas mensais, de acordo com o modelo previsto no Anexo B do Termo de Referência.

11.2.1.2. Composições de custos referentes aos preços unitários previstos na planilha orçamentária ou declaração de que a licitante anui com as composições de preços apresentadas pela Administração, nos termos do Termo de Referência.

11.2.1.2.1. No caso de a licitante optar pela apresentação de composições próprias dos custos unitários dos serviços, deverá seguir as regras discriminadas do Termo de Referência.

11.2.1.3. Demonstrativo da composição analítica da Bonificação e Despesas Indiretas - BDI, com indicação do percentual incidente sobre os preços unitários apresentados, de forma separada para a construção civil e o fornecimento de materiais/equipamentos, se houver, conforme modelo constante do TR, observando as diretrizes contidas no mesmo.

11.2.1.4. Composição dos Encargos Sociais, conforme TR e as diretrizes informadas no mesmo.

11.3. Os documentos deverão ser incluídos no Sistema no prazo de 2 (dois) dias úteis, contados a partir da convocação do agente de contratação.

11.4. O prazo de que trata o item 11.3 poderá ser prorrogado por igual período, antes do término do prazo originalmente previsto, mediante solicitação da licitante ou de ofício, a critério do agente de contratação.

11.5. A licitante responsabilizar-se-á pela documentação encaminhada, assumindo como verdadeiras suas propostas e certidões.

11.6. Os arquivos encaminhados deverão estar legíveis.

11.7. Caberá à licitante confirmar o recebimento pelo agente de contratação dos documentos encaminhados pelo sistema, responsabilizando-se pelo ônus decorrente da perda de negócios causada pela inobservância de quaisquer mensagens emitidas pelo agente de contratação no sistema.

11.8. A licitante que abandonar o certame, deixando de encaminhar a proposta e/ou documentos de regularidade fiscal DIGITALIZADOS, no todo ou em parte, no prazo previsto no item 11.3, será desclassificada ou inabilitada do certame, conforme o caso, e sujeitar-se-á às sanções previstas neste Edital.

11.9. A sessão será suspensa para aguardo da proposta de preços e dos documentos de regularidade fiscal, cabendo ao Agente de Contratação informar, através do sistema eletrônico, a data e o horário para retomada da licitação e divulgação da aceitabilidade da proposta e do resultado da habilitação.



12 – DA ANÁLISE DA PROPOSTA

12.1. O agente de contratação examinará a proposta mais bem classificada quanto à compatibilidade do preço ofertado com o valor estimado e à compatibilidade do objeto com as especificações técnicas do Edital.

12.1.1 O agente de contratação poderá solicitar parecer de técnicos pertencentes ao quadro de pessoal do Município de Abreu e Lima ou de pessoas físicas ou jurídicas com a expertise necessária, contratados para este fim.

12.2. Eventuais falhas formais ou materiais da proposta, como erros no preenchimento da planilha ou outros que não impedem a caracterização do objeto e a prestação dos serviços nos termos desta licitação, não constituem motivo para a desclassificação da proposta e deverão ser corrigidos pela licitante.

12.2.1. Os ajustes da proposta não poderão implicar alteração de sua substância nem aumento do seu valor global.

12.2.2. Considera-se erro no preenchimento da planilha passível de correção a indicação de recolhimento de impostos e contribuições na forma do Simples Nacional, quando não cabível esse regime.

12.2.3. O agente de contratação poderá fixar prazo para o reenvio do anexo contendo a proposta ajustada quando o preço total ofertado for aceitável, mas os preços unitários que o compõem necessitarem de ajustes para adequação aos valores estimados.

12.2.4. No caso de discrepância entre valores grafados em algarismos e por extenso, prevalecerá o valor por extenso.

12.2.5. No caso de erro de multiplicação do preço unitário pela quantidade correspondente, o produto será retificado, mantendo-se inalterados o preço unitário e a quantidade.

12.2.6. No caso de erro de somatório, a adição será retificada, mantendo-se inalteradas as parcelas.

12.2.7. No caso de erros de transcrição das quantidades previstas para os serviços, o produto será corrigido devidamente, mantendo-se o preço unitário e se corrigindo a quantidade e o preço total.

12.2.8. No caso de qualquer divergência existente entre os preços da Planilha de quantidade e preço e a composição detalhada dos Preços Unitários prevalecerá a composição detalhada dos Preços Unitários.

12.3. Na análise da proposta, não se considerará qualquer oferta de vantagem não prevista neste Edital, inclusive financiamentos subsidiados ou a fundo perdido.

12.3.1. Não serão admitidos, na proposta de preços, custos identificados mediante o uso da expressão “verba” ou de descrições genéricas.

12.4. Os preços unitários com BDI constantes da planilha orçamentária (Anexo do Termo de Referência) devem ser considerados os preços unitários máximos, sob pena de desclassificação, inclusive quando o(s) lote(s) reunir(em) itens diversos e independente do critério de disputa.



12.5. Serão desclassificadas as propostas que:

- a) não obedecerem às especificações técnicas previstas neste Edital;
- b) permaneçam com valores unitários ou global, somados ao BDI, superiores aos estimados, após a negociação de que trata o item 10 ou após análise detalhada da proposta vencedora;
- c) contenham preços manifestamente inexequíveis ou não tenham sua exequibilidade demonstrada, quando exigido pela Administração;
- d) apresentem vício ou desconformidade insanável com quaisquer outras exigências deste Edital;
- e) contenham falhas, apontadas pelo agente de contratação, não corrigidas nem justificadas, mesmo após a oportunidade de saneamento de que trata o item 13 deste Edital;
- f) apresentem, na sua composição de preços, taxa de Encargos Sociais ou BDI inverossímil;
- g) na composição analítica das taxas de Encargos Sociais e de BDI, deixarem de atender às legislações trabalhistas e tributárias e aos acordos coletivos de classe vigentes na data de elaboração do orçamento;
- h) apresentem valores simbólicos, irrisórios ou de valor zero, incompatíveis com os preços de mercado, exceto quando se referirem a materiais e instalações de propriedade da licitante, para os quais ela renuncie à parcela ou à totalidade de remuneração.

12.6. Se houver indícios de inexequibilidade da proposta de preço, ou em caso da necessidade de esclarecimentos complementares, o agente de contratação deverá, por meio de diligência, conferir à licitante a oportunidade de demonstrar a exequibilidade da sua proposta.

12.6.1. A inexequibilidade só ficará comprovada quando, cumulativamente, o custo da licitante ultrapassar o valor da proposta e inexistirem custos de oportunidade capazes de justificar o valor proposto, conforme disposto no § 1º do art. 90, do Decreto Municipal nº 067/2023.

12.6.2. A análise de exequibilidade da proposta não considerará materiais e instalações a serem fornecidos pela licitante em relação aos quais conste da proposta renúncia expressa à parcela ou à totalidade da remuneração.

12.6.3. Serão consideradas inexequíveis as propostas cujos valores forem inferiores a 75% (setenta e cinco por cento) do valor orçado pela Administração, independentemente do regime de execução, se, em diligência realizada, não for demonstrada a exequibilidade da proposta.

12.7. Será exigida garantia adicional do licitante vencedor cuja proposta for inferior a 85% (oitenta e cinco por cento) do valor orçado pela Administração, equivalente à diferença entre este último e o valor da proposta, sem prejuízo das demais garantias exigíveis de acordo com a Lei.

12.8. Nos preços propostos, deverão estar incluídos todos os impostos, taxas, seguros, materiais, ferramentas, transporte, frete, bem como todas as despesas e obrigações relativas a salários, assistência médica, compromissos fiscais, equipamentos de segurança, individual e coletivo, BDI - Bonificações e Despesas Indiretas, e tudo o mais que for necessário à completa execução do objeto contratual.

12.9. A proposta terá suas composições de preços unitários analisadas e, se necessário, corrigidas segundo os critérios descritos a seguir:



- 12.9.1. Na hipótese de ocorrência de serviços idênticos com valores diversos na planilha da licitante, sem a apresentação da respectiva justificativa técnica, será considerado aquele de menor valor atribuído.
- 12.9.2. No caso de erro de multiplicação do preço unitário dos insumos pelos respectivos coeficientes, os produtos serão retificados.
- 12.9.3. No caso de erro de somatório dos itens da composição, a adição será retificada.
- 12.9.4. No caso de divergências entre os encargos sociais e as despesas fiscais apresentados pela licitante e aqueles efetivamente incidentes de acordo com o regime jurídico-tributário a que está submetida, será efetuada a correção de modo a prevalecer o regime jurídico-tributário aplicável.
- 12.9.5. No caso de o valor de desembolso máximo acumulado no período e o prazo máximo estabelecido para cada etapa não forem obedecidos pela licitante no Cronograma, o agente de contratação efetuará as devidas correções para adequação ao cronograma de referência.
- 12.10. Uma vez efetuadas as correções conforme itens descritos acima, o preço unitário do serviço será corrigido, sendo também corrigido o preço da planilha de quantidade e preço.
- 12.11. Após a análise das composições de preços unitários e constatada a necessidade de correção, o valor total da proposta será ajustado pelo agente de contratação, conforme procedimentos previstos abaixo:
- 12.11.1. Caso a correção da proposta resulte em um valor menor do que o último lance, o agente de contratação notificará a licitante para que aceite o novo valor, sob pena de desclassificação.
- 12.11.2. Caso a correção da proposta resulte em aumento do valor ofertado no último lance, a licitante será notificada para proceder ao ajuste e adequar a proposta corrigida ao seu lance final, sob pena de desclassificação.
- 12.12. Se a proposta da licitante provisoriamente classificada em primeiro lugar não for aceita, o agente de contratação retomará a sessão pública para convocar as licitantes subsequentes, obedecida a ordem de classificação, a fim de apresentarem proposta de preços e documentos de habilitação, no mesmo prazo e condições do item 11.3, e realizarem a negociação de que trata o item 10, até a apuração de uma que atenda às condições editalícias.
- 12.13. Quando todas as licitantes forem desclassificadas, o agente de contratação poderá fixar o prazo de 8 (oito) dias úteis para a apresentação de novas propostas escoimadas das causas de desclassificação.
- 12.14. Aceita a proposta, a licitante será declarada vencedora em sessão pública e o resultado do julgamento será divulgado no sistema.

13 – DO SANEAMENTO DA PROPOSTA E DA HABILITAÇÃO

- 13.1. Durante as fases de julgamento e de habilitação, o agente de contratação, mediante decisão fundamentada, poderá realizar diligências para sanear erros ou falhas que não alterem a substância das



propostas e a validade jurídica dos documentos de habilitação, devendo registrá-las em ata acessível aos licitantes.

13.2. Fica vedada a substituição ou a apresentação de novos documentos, salvo em sede de diligência, para:

- a) complementação de informações ou esclarecimentos adicionais acerca dos documentos já apresentados pelos licitantes;
- b) atualização de documentos cuja validade tenha expirado;
- c) comprovação de situação fática preexistente à época da abertura do certame.

13.2.1. Para os fins do disposto na alínea “c”, é lícita a juntada de certidão ou atestado não anexados à documentação originalmente apresentada, desde que tenham data anterior à abertura do certame ou se refiram inequivocamente a condição adquirida pelo licitante antes da abertura do certame.

13.2.2. Na falta de documentos de habilitação que consistam em mera declaração da licitante sobre fato preexistente ou em simples compromisso por ela firmado, poderá ser concedido prazo para saneamento da falha.

13.3. A realização de diligências não confere à licitante novo prazo ou oportunidade de obter condição ou requisito que antes não detinha, nem autoriza o agente de contratação a fazer exigências novas não previstas no edital.

13.4. Na hipótese de necessidade de envio de documentos complementares à proposta e à habilitação, os documentos deverão ser apresentados em formato digital, via sistema, no prazo de 01 (um) dia útil.

13.5. Sendo necessária a suspensão da sessão pública para a realização de diligências, o reinício se dará mediante aviso prévio no sistema, com, no mínimo, 24 (vinte e quatro) horas de antecedência, e a ocorrência será registrada em ata.

14 – DOS RECURSOS ADMINISTRATIVOS

14.1. A fase recursal ocorrerá em duas etapas, cabendo às licitantes inconformadas manifestar sua intenção de recorrer imediatamente após o resultado da habilitação e após o julgamento das propostas, conforme o caso.

14.1.1. A intenção de recorrer deverá ser registrada em campo próprio no sistema em até 10 (dez) minutos, sob pena de preclusão, sendo-lhes então concedido o prazo de 03 (três) dias úteis para anexar no sistema eletrônico memoriais contendo as razões recursais.

14.1.2. A apreciação dos recursos se dará em duas fases, após a fase de habilitação e após o julgamento das propostas.



14.2. Os demais interessados ficam, desde logo, intimados a apresentar contrarrazões no prazo de 03 (três) dias úteis, que começarão a correr após o término do prazo do recorrente, sendo-lhes assegurada vista imediata dos autos.

14.3. As razões do recurso e das contrarrazões deverão ser anexadas em campo próprio do sistema eletrônico.

14.4. O recurso terá efeito suspensivo até a decisão final da autoridade competente e o seu acolhimento importará a invalidação apenas dos atos insuscetíveis de aproveitamento.

14.5. As razões do recurso serão dirigidas à Agente de contratação, que, no prazo de 03 (três) dias úteis, poderá reconsiderar sua decisão ou, nesse mesmo prazo, encaminhar o recurso à autoridade superior, devidamente motivado, para decisão final no prazo máximo de 10 (dez) dias úteis.

14.6. A decisão dos recursos deverá ser divulgada no sistema.

14.7. Não serão conhecidos recursos apresentados em desacordo com as regras estabelecidas neste item ou fora do prazo e horário legal ou, ainda, subscritos por representante não habilitado legalmente ou não identificado no processo para responder pelo proponente.

14.8. Decidido o recurso quanto ao julgamento da proposta, a autoridade fará a adjudicação do objeto da licitação à licitante vencedora.

14.9. Verificada a regularidade dos procedimentos, o agente de contratação encaminhará o processo à autoridade competente para a homologação.

15 – DO CONTRATO

15.1. A contratação decorrente desta licitação será formalizada mediante a assinatura de termo de contrato, conforme modelo constante do Anexo V.

15.2. Após a homologação da licitação, a adjudicatária será convocada para assinatura do termo de contrato no prazo de 05 (cinco) dias úteis, contados a partir da convocação, sob pena de decair o direito à contratação.

15.2.1. O prazo para assinatura do termo de contrato poderá ser prorrogado uma única vez, por igual período, mediante solicitação da adjudicatária e desde que ocorra motivo justo, aceito pelo contratante, e que seja formulada antes do decurso do prazo assinalado.

15.2.2. Se o instrumento de contrato não for assinado pelo representante legal do contratado, deverá ser apresentada procuração, devidamente reconhecida em cartório, com poderes que habilite o mandatário a assinar o instrumento.

15.3. O não comparecimento injustificado da adjudicatária ou a não apresentação dos documentos exigidos como requisito de contratação importará na recusa à contratação, sujeita à aplicação das penalidades previstas neste Edital e à perda da garantia da proposta, quando houver, nos termos do subitem 5.9.4.



15.3.1. Na hipótese do item 15.3, a adjudicação poderá ser anulada e retomado o procedimento licitatório, a fim de que o agente de contratação retorne à fase de negociação para exame das ofertas subsequentes, na ordem de classificação, até a apuração de uma proposta que atenda ao Edital de licitação e seja declarada uma nova adjudicatária.

15.4. Por ocasião da convocação para assinatura do contrato, a contratante deverá consultar a regularidade da adjudicatária nos sistemas, no Cadastro Nacional de Empresas Inidôneas e Suspensas (CEIS) e no Cadastro Nacional de Empresas Punidas (CNEP) e verificar a validade dos documentos de habitação fiscal, social e trabalhista apresentados na licitação, por meio de consulta aos sítios eletrônicos oficiais, certificando nos autos a regularidade e anexando os documentos obtidos.

15.4.1. Se não for possível atualizá-los por meio eletrônico, a adjudicatária será notificada para, no prazo de 02 (dois) dias úteis, comprovar a sua situação de regularidade de que trata o item 15.4, mediante a apresentação das respectivas certidões vigentes, sob pena de decair do direito à contratação.

15.5. Poderá ser acrescentada ao contrato vantagem apresentada pela licitante vencedora em sua proposta, desde que seja pertinente e compatível com os termos deste Edital, não represente quaisquer ônus para a Administração e a respectiva aceitação esteja devidamente fundamentada.

16 – DAS INFRAÇÕES E SANÇÕES ADMINISTRATIVAS

OBSERVAÇÃO 1: Estão contempladas apenas as penalidades relativas a condutas praticadas durante a licitação e aquelas praticadas no período situado entre a adjudicação e a assinatura do instrumento contratual ou instrumento equivalente, no caso de licitação sem registro de preços, ou entre a adjudicação e a assinatura da ata, no caso de licitação com registro de preços.

OBSERVAÇÃO 2: As penalidades relativas a infrações cometidas no curso da contratação estão devidamente consignadas na minuta do contrato, que é parte integrante deste Edital.

16.1. Comete infração administrativa, nos termos do art. 155 da Lei nº 14.133, de 2021, a licitante ou a adjudicatária que:

16.1.1. convocada dentro do prazo de validade da proposta, não comparecer para assinar a o instrumento contratual, na forma do item 15.2;

16.1.2. deixar de entregar documentação exigida durante a licitação ou para fins do contrato, inclusive a garantia da proposta ou de execução contratual;

16.1.3. Salvo em decorrência de fato superveniente devidamente justificado, não mantiver a proposta, em especial quando:

16.1.3.1. não enviar a proposta adequada ao último lance ofertado ou após a negociação;

16.1.3.2. recusar-se a enviar o detalhamento da proposta quando exigível;

16.1.3.3. desistir dos lances ofertados, a menos que haja erro material reconhecido;



16.1.3.4. desistir da proposta após encerrada a etapa competitiva ou der causa à sua desclassificação ao não oferecer, mesmo após negociação, proposta compatível com o valor máximo do orçamento estimado;

16.1.3.5. apresentar proposta em desacordo com as especificações do Edital.

16.1.4. apresentar declaração ou documentação falsa exigida para o certame ou prestar declaração falsa durante a licitação;

16.1.5. fraudar a licitação;

16.1.6. praticar atos ilícitos com vistas a frustrar os objetivos da licitação;

16.1.7. comportar-se de modo inidôneo ou cometer fraude de qualquer natureza, em especial quando:

16.1.7.1. agir em conluio ou em desconformidade com a lei;

16.1.7.2. induzir deliberadamente a erro no julgamento;

16.1.8. cometer fraude de qualquer natureza;

16.1.9. praticar ato lesivo previsto no art. 5º da Lei nº 12.846, de 1º de agosto de 2013;

16.2. As licitantes ou adjudicatárias que incorram em infrações sujeitam-se às seguintes sanções administrativas, sem prejuízo das responsabilidades civil e criminal:⁹

16.2.1. Multa;

16.2.2. Impedimento de Licitar e Contratar com a Administração Direta e Indireta do Estado de Pernambuco, pelo prazo de até 03 (três) anos;

16.2.3. Declaração de inidoneidade para licitar ou contratar com a Administração Pública direta e indireta de todos os entes federativos, pelo prazo mínimo de 03 (três) e máximo de 06 (seis) anos.

16.3. As sanções previstas nos itens 16.2.2 e 16.2.3 poderão ser aplicadas cumulativamente com a multa.

16.4. A penalidade de multa será aplicada de acordo com as seguintes regras:

16.4.1. Multa de 0,1% (zero vírgula um por cento) a 0,5% (zero vírgula cinco por cento) sobre o valor total estimado da contratação, a ser aplicada a quem cometer a infração prevista no item 16.1.1 deste Edital;

⁹ De acordo com o art. 156, §2º, da Lei 14.133, a sanção de advertência aplica-se exclusivamente às hipóteses de inexecução do contrato, incabível em sede de processo licitatório.



16.4.2. Multa de 0,05% (zero vírgula zero cinco por cento) até 0,1% (zero vírgula um por cento) sobre o valor total estimado da contratação, a ser aplicada a quem cometer a infração prevista nos itens 16.1.2 e 16.1.3. deste Edital;

16.4.3. Multa de 2% (dois por cento) até 5% (cinco por cento) sobre o valor estimado para o lote do qual participou nos casos das infrações previstas nos itens 16.1.4. 16.1.5., 16.1.6., 16.1.7, 16.1.8 e 16.1.9 deste Edital.

16.5. Além da multa, aplicada conforme os itens precedentes, será aplicável a penalidade de Impedimento de Licitar e Contratar com a Administração Direta e Indireta do Estado de Pernambuco, nos seguintes casos e condições:

16.5.1. No cometimento da infração prevista no item 16.1.1: de 6 a 12 meses;

16.5.2. No cometimento das infrações previstas nos itens 16.1.2. e 16.1.3: até 6 meses;

16.6. Além da multa, aplicada conforme os itens precedentes, será aplicável a penalidade de declaração de inidoneidade para licitar e contratar com a Administração Pública direta e indireta de todos os entes federativo, no cometimento das infrações previstas nos itens 16.1.4, 16.1.5, 16.1.6, 16.1.7, 16.1.8 e 16.1.9: de 03 a 6 anos;

16.7. Na fixação das penalidades, dentro das faixas de multa estabelecidas neste Edital, bem como dos prazos previstos nos itens 16.5 e 16.6. deverão ser observadas:

16.7.1. A natureza e a gravidade da infração cometida;

16.7.2. As peculiaridades do caso concreto;

16.7.3. Circunstâncias gerais agravantes ou atenuantes da infração;

16.7.4. Os danos para a Administração Pública resultantes da infração;

16.7.5. A vantagem auferida em virtude da infração;

16.7.6. A implantação ou o aperfeiçoamento de programa de integridade, conforme normas e orientações dos órgãos de controle;

16.8. Em caso de reincidência na prática de infração sancionada com a mesma penalidade objeto de condenação definitiva anterior, ocorrida no prazo igual ou inferior a 12 (dozes) meses, contados da data de publicação da decisão definitiva da condenação anterior, as faixas de multa e os prazos previstos neste Edital poderão ser majorados em até 50% (cinquenta por cento), observados os limites máximos previstos em lei.

16.9. As penalidades deverão ser registradas no sistema, no Cadastro Nacional de Empresas Inidôneas e Suspensas (CEIS) e no Cadastro Nacional de Empresas Punidas (CNEP), no prazo máximo de 15 (quinze) dias úteis, contados da data da decisão definitiva de aplicação da sanção.



16.10. Nenhuma penalidade será aplicada sem o devido Processo Administrativo de Aplicação de Penalidade - PAAP, disciplinado no Decreto Municipal nº 067/2023.

16.11. Havendo indícios de cometimento das condutas previstas na Lei Federal nº 12.846/2013 (Lei Anticorrupção), a documentação pertinente será encaminhada às autoridades competentes para apuração da conduta típica em questão.

17 – DAS DISPOSIÇÕES FINAIS

17.1. A indicação do lance vencedor, a classificação dos lances apresentados e demais informações relativas à sessão pública da concorrência constarão de ata, sem prejuízo das demais formas de publicidade.

17.2. As decisões referentes a este processo licitatório poderão ser comunicadas às licitantes por qualquer meio de comunicação que comprove o seu recebimento ou, ainda, mediante publicação no sistema Portal de Compras Abreu e Lima ou no Diário Oficial da AMUPE.

17.3. A presente licitação poderá ser revogada, por motivo de conveniência e oportunidade, em decorrência de fato superveniente devidamente comprovado, pertinente e suficiente para justificar tal conduta, ou será anulada, por ilegalidade insanável, de ofício ou por provocação de terceiros, mediante ato escrito e devidamente fundamentado, nos termos do art. 71 da Lei nº 14.133/2021.

17.4. Constatado vício insanável na licitação, a decisão sobre a suspensão da execução ou sobre a declaração de nulidade do contrato somente será adotada na hipótese em que se revelar medida de interesse público, nos termos do art. 147 da Lei nº 14.133/2021.

17.5. Após a adjudicação do objeto, a revogação ou a anulação da licitação somente será efetivada depois de concedido à adjudicatária do prazo de 3 (três) dias úteis para exercício do direito ao contraditório e à ampla defesa.

17.5.1. Da decisão da autoridade de anular ou revogar o certame caberá recurso, no prazo de 03 (três) dias úteis para a autoridade máxima do órgão ou entidade responsável.

17.6. As licitantes não terão direito à indenização em decorrência da revogação, cabendo, em caso de anulação, o dever de indenizar o contratado pelo que houver executado até a data em que for declarada ou tornada eficaz, bem como por outros prejuízos regularmente comprovados, desde que não lhe seja imputável.

17.7. A participação das licitantes nesta licitação implica a aceitação de todos os termos deste Edital.

17.8. Em caso de divergência entre o Termo de Referência e o Edital de Licitação, prevalece o Edital.

17.9. Em caso de discordância existente entre as especificações do objeto a ser licitado descritas no sistema e as especificações constantes deste Edital, prevalecerão as últimas.

17.10. Os casos omissos neste Edital serão decididos com base na Lei nº 14.133, de 2021, e demais normas que regem a matéria.



17.11. A data de abertura da sessão pública poderá ser adiada por conveniência do órgão licitante, sem prejuízo do disposto no art. 55, II, “a” e “b”, da Lei n.º 14.133, de 2021.

17.12. Integram o Edital os seguintes Anexos:

17.12.1. ANEXO I – Projeto Básico, composto pelo Termo de Referência e seus anexos;

17.12.2. ANEXO II – Modelo de Declarações complementares:

17.12.2.1. Declaração de cumprimento do disposto no inciso XXXIII do art. 7º da Constituição Federal;

17.12.2.2. Declaração de cumprimento das exigências de reserva de cargos para pessoa com deficiência e para reabilitado da Previdência Social, previstas em lei e em outras normas específicas;

17.12.2.3. Declaração da própria empresa de que não possui em seu quadro de pessoal e societário, servidor público do Poder Executivo Municipal de qualquer função, nos termos do art. 9º, § 1º, da Lei nº 14.133/2021;

17.12.2.4. Declaração de que não há sanções vigentes que legalmente proíbam a participante de licitar e/ou contratar com o contratante.

17.12.3. ANEXO III - Declaração de conhecimento das condições locais para cumprimento das obrigações;

17.12.4. ANEXO IV - Declaração de conhecimento pleno das condições e peculiaridades da contratação;

17.12.5. ANEXO V – Minuta do Contrato (com seus respectivos anexos);

17.12.6. ANEXO VI – Termo de Compromisso NR-18.

Abreu e Lima, 30 de setembro de 2025.

Joselma Silvana da Silva
Agente de Contratação



ANEXO I PROJETO BÁSICO

- **TERMO DE REFERRÊNCIA;**
- **MEMORIAL DESCRITIVO;**
- **PLANILHA DE ORÇAMENTO DE REFERÊNCIA DA PMAL;**
- **CRONOGRAMA FÍSICO FINANCEIRO DE EXECUÇÃO;**
- **MEMÓRIA DE CÁLCULO;**
- **COMPOSIÇÃO DE PREÇOS REFERENCIAIS;**
- **COMPOSIÇÃO DO BDI;**
- **CURVA ABC;**
- **ESPECIFICAÇÕES TÉCNICAS;**
- **PROJETOS.**



ANEXO II

Declarações complementares;

A empresa _____, inscrita no CNPJ sob o nº _____, sediada _____, por intermédio do seu representante legal o(a) Sr(a) _____, portador(a) da Carteira de Identidade nº _____ SSP/_____ e CPF nº _____, sob as penas da lei e para os fins dispostos neste Edital:

DECLARA que cumpriu o disposto no inciso XXXIII do art. 7º da Constituição Federal;

DECLARA que cumpriu as exigências de reserva de cargos para pessoa com deficiência e para reabilitado da Previdência Social, previstas em lei e em outras normas específica;

DECLARA que não possui, em sua cadeia produtiva, empregados executando trabalho degradante ou forçado, observando o disposto nos incisos III e IV do art. 1º e no inciso III do art. 5º da Constituição Federal, bem como no art. 14, inciso VI da Lei nº 14.133/2021;

DECLARA que não possui em seu quadro de pessoal e societário, servidor público do Poder Executivo Municipal de qualquer função, nos termos do art. 9º, § 1º, da Lei nº 14.133/2021

DECLARA que não há sanções vigentes que legalmente proíbam a participante de licitar e/ou contratar com o contratante.

Abreu e Lima, XX de XXXX de XXXX

REPRESENTANTE DA EMPRESA

CNPJ: XXX

(nome, carimbo e assinatura do representante legal da empresa).



ANEXO III

DECLARAÇÃO DE CONHECIMENTO DAS CONDIÇÕES LOCAIS PARA O CUMPRIMENTO DAS OBRIGAÇÕES

A empresa _____, inscrita no CNPJ sob o nº _____, sediada _____, por intermédio do seu representante legal o(a) Sr(a) _____, portador(a) da Carteira de Identidade nº _____ SSP/_____ e CPF nº _____, sob as penas da lei e para os fins dispostos neste Edital, **DECLARA** que está ciente e concorda com as condições contidas no Edital de Concorrência Eletrônica nº 006/2025 e seus anexos, bem como **atesta** que tomou conhecimento de todas as informações e das condições locais para o cumprimento das obrigações objeto da licitação.

Abreu e Lima, XX de XXXX de XXXX

REPRESENTANTE DA EMPRESA

CNPJ: XXX



ANEXO IV

DECLARAÇÃO DE CONHECIMENTO PLENO DAS CONDIÇÕES E PECULIARIDADES DA CONTRATAÇÃO

Eu, Sr(a) _____, portador(a) da Carteira de Identidade nº _____ SSP/_____ e CPF nº _____, na qualidade de responsável técnico da empresa _____, inscrita no CNPJ sob o nº _____, sediada _____, **DECLARO**, sob as penas da lei e para os fins dispostos neste Edital, possuir conhecimento pleno das condições e peculiaridades da contratação referentes ao Edital de Concorrência Eletrônica nº 006/2025 e seus anexos.

Abreu e Lima, XX de XXXX de XXXX

RESPONSÁVEL TÉCNICO DA LICITANTE



ANEXO V

(MINUTA DO CONTRATO)

COB N° ____/2025

CONTRATO QUE ENTRE SI CELEBRAM O MUNICÍPIO DE ABREU E LIMA E A EMPRESA XXXX, EM DECORRÊNCIA DO PROCESSO DE CONCORRÊNCIA ELETRÔNICA N° 006/2025:

O MUNICÍPIO DE ABREU E LIMA, através da **SECRETARIA MUNICIPAL DE OBRAS E DEFESA CIVIL**, inscrita no CNPJ (MF) sob o n° 08.637.373/0001-80, situada na Avenida Duque de Caxias, n° 924 – Centro - Abreu e Lima/PE, nesta cidade, doravante designada **CONTRATANTE**, neste ato representada pela Exma. Senhor(a) Secretário(a) Municipal de Obras e Defesa Civil, XXXXXX, portadora da matrícula funcional n° XXX, no uso da competência conferida pela Portaria n° XXX do dia XX de XXX de XXXX, e a empresa _____, inscrita no CNPJ(MF) sob o n° _____, sediada em _____, representada neste ato por _____ (nome e função que exerce na contratada), conforme atos constitutivos da empresa OU procuração apresentada nos autos, doravante designada **CONTRATADA**, têm entre si justo e acordado, e celebram o presente **CONTRATO**, mediante as seguintes cláusulas e condições, que mutuamente outorgam e estabelecem, sujeitando-se às disposições previstas na Lei Federal n° 14.133, de 1° de abril de 2021, no Decreto Municipal n° 067, de 28 de janeiro de 2023, e demais normas aplicáveis.

CLÁUSULA PRIMEIRA - DO OBJETO

Constitui objeto do presente **CONTRATO** a execução dos serviços de **RECAPEAMENTO ASFÁLTICO EM VIAS URBANAS, COM APLICAÇÃO DE CBUQ (CONCRETO BETUMINOSO USINADO A QUENTE), NO MUNICÍPIO DE ABREU E LIMA/PE, COMPREENDENDO INTERVENÇÕES NAS SEGUINTE RUAS: RUA SÃO CRISTÓVÃO, RUA MARCÍLIO DIAS, RUA AMAZONAS, RUA ALTO BELA VISTA, RUA JOSÉ JUCÁ, RUA 7 DE SETEMBRO E RUA JOÃO RIBEIRO DE VASCONCELOS, NO MUNICÍPIO DE ABREU E LIMA/PE**, nas condições estabelecidas no Projeto Básico, no Termo de Referência, na proposta da **CONTRATADA** e nos demais documentos constantes do processo relativo à **CONCORRÊNCIA ELETRÔNICA N° 006/2025**, que são partes integrantes deste **CONTRATO** para todos os fins de direito.

CLÁUSULA SEGUNDA - DO REGIME DE EXECUÇÃO

O regime de execução é o de empreitada por preço unitário.

CLÁUSULA TERCEIRA - DO PRAZO DE EXECUÇÃO

PARÁGRAFO PRIMEIRO: O prazo de execução da obra será de **210 (duzentos e dez) dias**, contados a partir do 5.º (quinto) dia da data do recebimento da ordem de serviço.

PARÁGRAFO SEGUNDO: Após a emissão da Ordem de Serviço, a **CONTRATADA** terá um prazo de até 05



(dias) dias corridos para iniciar os serviços.

PARÁGRAFO TERCEIRO: A Ordem de Serviço deverá ser expedida no prazo máximo de 60 (sessenta) dias corridos, a contar da data de assinatura do **CONTRATO**, salvo motivo excepcional devidamente justificado.

PARÁGRAFO QUARTO: O prazo de execução poderá ser prorrogado, mantidas as demais cláusulas do contrato e assegurada a manutenção do equilíbrio econômico-financeiro, desde que ocorra algum dos seguintes motivos, devidamente comprovados no processo de contratação:

- a) Alteração do projeto ou especificações pela **CONTRATANTE**;
- b) Superveniência de fato excepcional ou imprevisível, estranho à vontade das partes, que altere fundamentalmente as condições de execução do contrato;
- c) Interrupção da execução do contrato ou diminuição do ritmo de trabalho, por ordem e no interesse da **CONTRATANTE**;
- d) Alteração das quantidades inicialmente previstas no contrato nos limites permitidos pela Lei;
- e) Impedimento de execução do contrato, por fato ou ato de terceiro, reconhecido pela **CONTRATANTE** em documento contemporâneo à sua ocorrência;
- f) Omissão ou atraso de providências a cargo da **CONTRATANTE**, inclusive quanto aos pagamentos previstos, de que resulte, diretamente, impedimento ou retardamento na execução do contrato.

PARÁGRAFO QUINTO: A prorrogação do prazo de execução e a consequente alteração do cronograma físico-financeiro serão efetivadas mediante apostilamento, cabendo à **CONTRATANTE** autorizar expressamente a readequação dos prazos, desde que haja concordância do fiscal do **CONTRATO** e autorização do gestor.

PARÁGRAFO SEXTO: Mediante justificativa aceita pelo fiscal do **CONTRATO** e após autorização do gestor, o cronograma físico-financeiro poderá ser alterado, exigida a formalização de termo aditivo nos casos em que houver aumento no valor de etapas/meses em relação aos montantes estabelecidos no cronograma físico-financeiro vigente.

PARÁGRAFO SÉTIMO: O prazo de execução poderá ser suspenso por ordem escrita da **CONTRATANTE** pelo prazo máximo de 3 (três) meses, devendo, durante esse período, a **CONTRATADA** manter a vigilância, manutenção e segurança da obra.

PARÁGRAFO OITAVO: Finalizado o prazo previsto no **PARÁGRAFO SEXTO**, poderá ser repactuada entre as partes a continuidade da suspensão, desde que subsistentes os motivos que ensejaram a paralisação.

PARÁGRAFO NONO: Nos casos de impedimento, ordem de paralisação ou suspensão do contrato, o cronograma de execução será prorrogado automaticamente pelo tempo correspondente, anotadas tais circunstâncias mediante simples apostila.



CLÁUSULA QUARTA - DO PRAZO DE VIGÊNCIA

PARÁGRAFO PRIMEIRO: O prazo de vigência do **CONTRATO** é de **365 (trezentos e sessenta e cinco)** dias, contados a partir da data de sua assinatura, podendo ser prorrogado em caráter excepcional, devidamente justificado, conforme art. 106 e 107 da Lei nº 14.133, de 2021.

PARÁGRAFO SEGUNDO: A prorrogação fica condicionada ao ateste, pela autoridade competente, de que há interesse na manutenção dos serviços e de que as condições e os preços permanecem vantajosos para a Administração, permitida a negociação com a CONTRATADA.

PARÁGRAFO TERCEIRO: O **CONTRATO** não poderá ser prorrogado quando a **CONTRATADA** tiver sido penalizada com as sanções de declaração de inidoneidade ou impedimento de licitar e contratar, observadas as abrangências e os limites temporais de aplicação, sendo excepcionalmente admitida a prorrogação, pelo período mínimo necessário à conclusão de um novo certame, de modo a evitar a descontinuidade do serviço ou o custo de uma contratação emergencial.

PARÁGRAFO QUARTO: Nas eventuais prorrogações contratuais, os custos não renováveis já pagos ou amortizados ao longo do primeiro período de vigência da contratação deverão ser reduzidos ou eliminados como condição para a prorrogação.

CLÁUSULA QUINTA - DO PREÇO

PARÁGRAFO PRIMEIRO: O valor total da contratação é de R\$ XXXXX (valor por extenso).

PARÁGRAFO SEGUNDO: O valor do **CONTRATO** compreende os custos diretos e indiretos decorrentes de sua execução, incluindo tributos, encargos sociais, trabalhistas, previdenciários, fiscais e comerciais, seguros, despesas de administração, lucro, eventuais custos com transporte, frete, remuneração por eventuais riscos assumidos e outras despesas correlatas necessárias ao cumprimento integral do objeto da contratação.

PARÁGRAFO TERCEIRO: O valor total indicado é estimativo e os pagamentos devidos à **CONTRATADA** serão feitos conforme medições dos serviços efetivamente executados.

CLÁUSULA SEXTA – DA DOTAÇÃO ORÇAMENTÁRIA

PARÁGRAFO PRIMEIRO: As despesas decorrentes deste **CONTRATO** encontram-se previstas no Plano Plurianual (PPA) e estão programadas em dotação orçamentária própria do orçamento do Município de Abreu e Lima para o presente exercício, na classificação abaixo:

Prefeitura Municipal Abreu e Lima - CNPJ: 08.637.373/0001-80

Unidade Gestora: 1 – Prefeitura Municipal de Abreu e Lima

Órgão Orçamentário: 11000 - Secretaria de Obras e Defesa Civil

Unidade Orçamentária: 11001 - Secretaria de Obras e Defesa Civil

Função: 15 - Urbanismo

Subfunção: 451 – Infra-estrutura Urbana

Programa: 100 – Execução e Manutenção de Recapeamento Asfáltico

Ação: 1.34 - Recapeamento Asfáltico



Elemento de Despesa: 4.4.90.51.00 – Obras e Instalações

Fonte de Recursos:

- 7000000 – Outras Transferências de Convênio ou Repasse da União - 1.700.0000
- 500.0000 – Recursos não Vinculados – 1.500.0000

PARÁGRAFO SEGUNDO: No(s) exercício(s) seguinte(s), as despesas correrão à conta dos recursos próprios para atender às despesas de mesma natureza, cujo empenho será objeto de termo de apostilamento no início de cada exercício financeiro.

CLÁUSULA SÉTIMA - DO REAJUSTE E DA REVISÃO

PARÁGRAFO PRIMEIRO: Os preços contratados são fixos e irremovíveis no prazo de um ano, contado da data base do orçamento de referência, ocorrida em __/__/__ (DD/MM/AAAA).

PARÁGRAFO SEGUNDO: O preço do CONTRATO será reajustado em periodicidade anual contada a partir da data base do orçamento de referência, utilizando-se, para tanto, a variação do Índice Nacional de Custo da Construção - INCC, fornecido pela Fundação Getúlio Vargas – FGV, nos termos da Lei Estadual nº 17.555/2021 e do Decreto nº 52.153, de 17 de janeiro de 2022, de acordo com a fórmula abaixo:

$$R = \frac{(I1 - I0)}{I0} \times V$$

Onde:

R = Reajuste

I1 = Índice do mês do aniversário do orçamento da licitação.

I0 = Índice do mês da elaboração do orçamento da licitação.

V = Valor da proposta.

PARÁGRAFO TERCEIRO: Na hipótese de eventuais atrasos imputados à **CONTRATADA**, não incidirá reajuste sobre o saldo de serviços previstos no cronograma físico-financeiro e não executados por culpa exclusiva dela.

PARÁGRAFO QUARTO: A **CONTRATADA** deverá pleitear o reajuste de preços mediante requerimento formal durante a vigência do **CONTRATO** e, nos contratos de vigência plurianual, no prazo de até 12 (doze) meses após completado o período aquisitivo da anualidade, nos termos do art. 5º, I, da Lei nº 17.555, de 2021, sob pena de, não o fazendo tempestivamente, ocorrer a preclusão do seu direito ao reajustamento.

PARÁGRAFO QUINTO: Os pedidos de reajustamento deverão ser analisados e respondidos pela Administração no prazo máximo de até 60 (sessenta) dias, contados a partir da instrução completa do requerimento pela **CONTRATADA**.

PARÁGRAFO SEXTO: O reajustamento será formalizado mediante apostilamento.



PARÁGRAFO SÉTIMO: O direito ao reajustamento poderá ser objeto de renúncia expressa, parcial ou integral, bem como de negociação entre as partes.

PARÁGRAFO OITAVO: Nos reajustes subsequentes ao primeiro, a anualidade será contada a partir da data do fato gerador que deu ensejo ao último reajuste concedido ou objeto de renúncia.

PARÁGRAFO NONO: Será assegurado o restabelecimento do equilíbrio econômico-financeiro inicial do **CONTRATO** na hipótese de força maior, caso fortuito ou fato do príncipe ou em decorrência de fatos imprevisíveis ou previsíveis de consequências incalculáveis, que inviabilizem a execução do **CONTRATO** tal como pactuado, respeitada, em qualquer caso, a repartição objetiva de risco estabelecida no **CONTRATO**.

PARÁGRAFO DÉCIMO: O pedido de restabelecimento do equilíbrio econômico-financeiro deverá ser formulado durante a vigência do **CONTRATO**, sob pena de preclusão.

PARÁGRAFO DÉCIMO PRIMEIRO: Os pedidos de restabelecimento do equilíbrio econômico-financeiro do **CONTRATO** deverão ser analisados e respondidos pela Administração no prazo máximo de até 90 (noventa) dias, contados a partir da instrução completa do requerimento pela **CONTRATADA**.

PARÁGRAFO DÉCIMO SEGUNDO: A extinção do **CONTRATO** não configura óbice para o reconhecimento do direito ao reajuste ou ao restabelecimento do equilíbrio econômico-financeiro **CONTRATO**, desde que requerido tempestivamente, hipóteses em que serão concedidos a título de indenização por meio de Termo de Quitação.

CLÁUSULA OITAVA - DAS OBRIGAÇÕES DA CONTRATANTE

PARÁGRAFO PRIMEIRO: É dever da **CONTRATANTE** exigir o cumprimento de todas as obrigações assumidas pela **CONTRATADA**, em especial:

I. Prestar à **CONTRATADA** as informações e esclarecimentos que esta vier a solicitar para o desenvolvimento dos trabalhos;

II. Expedir ordem de serviço para o início da execução do **CONTRATO**, com a antecedência prevista no Termo de Referência ou, em sua ausência, observando prazo razoável para adoção das medidas iniciais a cargo da **CONTRATADA**;

III. Comunicar, por escrito, à **CONTRATADA** toda e qualquer ocorrência relacionada com a execução do serviço, inclusive vícios e incorreções, para que sejam corrigidos, no todo ou em parte, às suas expensas;

IV. Acompanhar e fiscalizar a execução do **CONTRATO**, através de fiscal especialmente designado para este fim;

V. Indicar, formalmente, o gestor do **CONTRATO** para acompanhamento da execução contratual, utilizando-se dos procedimentos de acompanhamento da execução da obra, conforme previsto no Termo de Referência e neste instrumento;



VI. Encaminhar à CONTRATADA os relatórios de acompanhamento da execução da obra, devidamente elaborados e assinados pelo fiscal do CONTRATO, com os registros de eventuais falhas verificadas e das medidas corretivas necessárias;

VII. Analisar e atestar as Faturas e Notas Fiscais emitidas e efetuar os respectivos pagamentos nas condições e nos prazos estabelecidos.

VIII. Liberar o pagamento da parcela incontroversa da execução do objeto contratado, quando houver controvérsia sobre a dimensão, qualidade e quantidade do objeto executado.

IX. Aplicar as sanções previstas na lei e neste **CONTRATO**;

X. Notificar os emitentes das garantias quanto ao início de processo administrativo para apuração de descumprimento de cláusulas contratuais;

XI. Proferir, no prazo de 30 (trinta) dias a contar da data do protocolo do requerimento, admitida a prorrogação motivada desse prazo por igual período¹⁰, decisão explícita sobre todas as solicitações e reclamações relacionadas à execução do presente **CONTRATO**, ressalvados os requerimentos manifestamente impertinentes, meramente protelatórios ou de nenhum interesse para a boa execução do ajuste;

XII. Responder a eventuais pedidos de reajustamento no prazo máximo de 60 (sessenta) dias e aos pedidos de restabelecimento do equilíbrio econômico-financeiro no prazo máximo de 90 (noventa) dias, contados a partir da instrução completa do requerimento;

XIII. Cumprir a Lei nº 13.709, de 14 de agosto de 2018 (LGPD), quanto a todos os dados pessoais a que tenha acesso em razão do certame ou do contrato administrativo, independentemente de declaração ou de aceitação expressa;

XIV. Atestar o recebimento do objeto contratado, rejeitando-o caso esteja em desacordo com as especificações do Edital e respectivos anexos;

XV. Efetuar o pagamento da última medição apenas após a análise e aprovação do projeto AS BUILT pela Fiscalização do contrato.

CLÁUSULA NONA - DAS OBRIGAÇÕES DA CONTRATADA

PARÁGRAFO PRIMEIRO: Deve a **CONTRATADA** cumprir todas as obrigações estipuladas neste **CONTRATO** e respectivos anexos, assumindo como exclusivamente seus os riscos e as despesas decorrentes da boa e perfeita execução do objeto, em especial:

¹⁰Nos termos do art. 123 da Lei nº 14.133/21, a Administração tem o dever de decidir questões contratuais que lhe são apresentadas. O prazo pode ser especificado pela Administração, conforme a complexidade do objeto contratual e os trâmites internos das áreas envolvidas na execução contratual. Caso não haja especificação, o art. 123, parágrafo único, da Lei n.º 14.133, de 2021, e o art. 28, do Decreto n.º 11.246, de 2022, estabelecem que o prazo será de um mês.



- I** - Atender todos os itens e orientações deste Termo de Referência e do Projeto Básico anexo a este documento, sob pena de penalidades, quando do não cumprimento das obrigações;
- II** - Providenciar junto ao CREA ou CAU as Anotações de Responsabilidade Técnica – ART ou Registro de Responsabilidade Técnica - RRT da prestação do serviço, referente as atividades técnicas objeto deste Projeto Básico, em até 15 (quinze) dias, contados da assinatura do contrato;
- III** - Entregar, à CONTRATANTE, uma via das Anotações de Responsabilidade Técnica (ART) ou Registro de Responsabilidade Técnica (RRT) devidamente quitadas;
- IV**- Entregar à CONTRATANTE o Cadastro Especifico do INSS-CEI, da obra, em até 15 (quinze) dias após assinatura do contrato;
- V** - Executar a obra de acordo com os projetos, especificações e demais elementos técnicos que integram este Edital, obedecendo rigorosamente às Normas Técnicas da ABNT e das concessionárias de serviços públicos, quando for o caso, e na falta destas, de acordo com as determinações escritas do fiscal do CONTRATO;
- VI** - Cumprir o cronograma físico de execução das etapas e dos serviços de acordo com o previsto em sua proposta;
- VII** - Reparar, corrigir, complementar ou substituir, às suas expensas, no todo ou em parte, conforme o caso, no prazo fixado pelo fiscal do CONTRATO, os serviços nos quais se verificarem vícios, defeitos ou incorreções resultantes da execução ou dos materiais empregados;
- VIII** - Entregar a obra em perfeito estado de limpeza, conservação e funcionamento de todos os equipamentos e instalações;
- IX** - Executar os serviços em horário que não comprometa o andamento das atividades desenvolvidas no local e em seu entorno, encaminhando a programação de trabalho ao fiscal do contrato com a devida antecedência para autorização, além de observar os horários estabelecidos pelo fiscal do **CONTRATO**, caso haja necessidade de paralisação de alguma atividade de rotina da Administração;
- X** - Obedecer às normas de higiene e prevenção de acidentes, adotando as providências necessárias para minimizar os impactos no entorno da área de intervenção e garantir a integridade física e patrimonial de terceiros;
- XI** - Manter permanentemente no local das obras/serviços equipe técnica suficiente, formalmente designada, composta por profissionais habilitados e de capacidade comprovada, que assumam a responsabilidade técnica dos serviços executados, inclusive com poderes para deliberar sobre medidas de emergência porventura necessárias;
- XII** - Substituir qualquer membro da equipe técnica por outro com a habilitação técnica exigida na licitação, em caso de solicitação motivada do fiscal do contrato;
- XIII** - Alocar equipe técnica e equipe de mão de obra operacional (operários) necessárias ao cumprimento do objeto deste **CONTRATO**, com habilitação e conhecimento adequados, em quantitativo necessário para a execução dos serviços no prazo estabelecido no cronograma de execução;



XIV - Assegurar que a equipe técnica e de mão de obra operacional use uniformes e crachás de identificação;

XV - Assegurar que a equipe técnica e de mão de obra operacional utilize os Equipamentos de Proteção Individual e Coletiva (EPIs e EPCs) necessários à execução dos serviços, de acordo com as normas legais e coletivas, submetendo os referidos materiais ao fiscal do **CONTRATO** para avaliação de qualidade;

XVI - Paralisar, por determinação da **CONTRATANTE**, qualquer trabalho que não esteja sendo executado de acordo com a boa técnica ou que ponha em risco a segurança de pessoas ou bens;

XVII - Executar, às suas expensas, os pontos para as ligações definitivas das instalações às redes públicas conforme especificado em projeto, adotando-se as providências e precauções necessárias, inclusive consulta aos respectivos órgãos competentes, se for o caso, no intuito de evitar danificar as redes hidrossanitárias, elétricas e telefônicas;

XVIII - Manter a conservação e limpeza das instalações da obra, com a remoção periódica dos entulhos do canteiro, vedado o seu depósito em vias públicas;

XIX - Encaminhar ao fiscal do **CONTRATO** o Projeto de Gerenciamento de Resíduos de Construção Civil, com base na Resolução do CONAMA nº 307/2002, quando exigida pelo Termo de Referência;

XX - Afixar, no local a ser indicado pelo fiscal do **CONTRATO**, placa de obra, conforme o modelo apresentado pela **CONTRATANTE**;

XXI - Disponibilizar escritório para fiscalização da obra, nas condições definidas no Termo de Referência;

XXII - Comprovar a origem legal dos recursos naturais utilizados, bem como o licenciamento ambiental do fornecedor, através dos documentos relacionados abaixo:

Recursos naturais de madeira bruta ou serrada	Documento de Origem Florestal (DOF); Nota fiscal emitida pelo fornecedor da madeira
Recursos minerais como argila, areia e pedras	Nota fiscal emitida pelo fornecedor

XXIII - Apresentar o Alvará de Construção, até a emissão do 1º Boletim de Medição, quando esta obrigação houver sido atribuída à **CONTRATADA**, de acordo com o Termo de Referência;

XXIV - Elaborar e fornecer, em até 30 (trinta) dias após o término da obra, o projeto “AS BUILT” pertinente, bem como o arquivo eletrônico em CD ROM, em formato Autocad, acompanhado de 02(duas) cópias plotadas;

XXV - Responder pelas obrigações e compromissos assumidos, a qualquer título, perante seus fornecedores ou terceiros, para o fiel cumprimento do objeto deste **CONTRATO**;

XXVI - Responder por quaisquer danos decorrentes da execução do **CONTRATO** que seus empregados ou prepostos, por ação ou omissão culposa ou dolosa, comprovadamente causem à **CONTRATANTE** ou a terceiros,



procedendo imediatamente aos reparos ou indenizações cabíveis, inclusive mediante desconto nos pagamentos devidos ou na garantia, caso exigida;

XXVII - Responsabilizar-se por todos os profissionais que empregar, a qualquer título, na execução dos serviços deste CONTRATO, os quais lhe serão diretamente subordinados, inexistindo qualquer relação jurídica entre eles e a CONTRATANTE;

XXVIII - Responsabilizar-se pelos encargos trabalhistas, previdenciários, fiscais e comerciais resultantes da execução do objeto, inclusive os decorrentes de acidente de trabalho, cuja inadimplência não transfere a responsabilidade à CONTRATANTE e não poderá onerar o objeto do CONTRATO, sendo que eventual pessoal alocado ao CONTRATO não terá qualquer vínculo empregatício com a CONTRATANTE;

XXIX - Fornecer, sempre que solicitados pela CONTRATANTE, os comprovantes do cumprimento das obrigações previdenciárias, do Fundo de Garantia por Tempo de Serviço – FGTS e do pagamento dos salários e benefícios dos empregados alocados à execução dos serviços;

XXX - Manter, em bom estado, as plantas, especificações e planilhas de serviço no canteiro de obras;

XXXI - Manter Diário de Obra, em formato eletrônico ou físico, nos termos especificados no TR, no qual serão anotadas as Ordens de Serviços e todas as ocorrências relevantes relacionadas à execução da obra ou do serviço, contendo os registros de início e término das etapas de execução dos serviços, alterações, paralisações, imprevistos, decisões, recomendações, consultas à fiscalização, sugestões e advertências, respostas às interpelações da fiscalização, condições meteorológicas, acidentes ocorridos e quaisquer outros fatos inerentes à execução do contrato;

XXXII. Submeter, por escrito, para análise e aprovação prévia da **CONTRATANTE**, quaisquer mudanças nos métodos executivos que fujam às especificações do Projeto Básico ou TR, do memorial descritivo ou instrumento congênere;

XXXIII - Atender às determinações regulares do fiscal do **CONTRATO** ou autoridade superior, prestando todos os esclarecimentos solicitados e atendendo prontamente às solicitações e reclamações formuladas pela **CONTRATANTE**, garantindo-lhes o acesso, a qualquer tempo, ao local dos serviços, ao Diário de Obra e demais documentos relativos à execução da Obra;

XXXIV - Comunicar à **CONTRATANTE**, no prazo máximo de 05 (cinco) dias úteis, qualquer alteração no Contrato Social ou no endereço comercial;

XXXV - Promover a guarda, manutenção e vigilância de materiais, ferramentas, e tudo o que for necessário à execução do objeto, durante a vigência do **CONTRATO**;

XXXVI - Comprovar, conforme o caso, no início da execução contratual e sempre que solicitado pelo fiscal, a reserva de cargos prevista em lei para pessoa com deficiência, para reabilitado da Previdência Social ou para aprendiz, durante toda a vigência do **CONTRATO**, com a indicação dos empregados que preencheram as referidas vagas;



XXXVII - Não permitir a utilização de qualquer trabalho do menor de dezesseis anos, exceto na condição de aprendiz para os maiores de quatorze anos, nem permitir a utilização do trabalho do menor de dezoito anos em trabalho noturno, perigoso ou insalubre;

XXXVIII - Não contratar, durante a vigência do **CONTRATO**, cônjuge, companheiro ou parente em linha reta, colateral ou por afinidade, até o terceiro grau, de dirigente da **CONTRATANTE** ou de agente público que tenha desempenhado função na licitação ou que atue na fiscalização ou gestão do **CONTRATO**, nos termos do artigo 48, parágrafo único, da Lei nº 14.133, de 2021;

XXXIX - Guardar sigilo sobre todas as informações obtidas em decorrência da execução do **CONTRATO** e cumprir a Lei nº 13.709, de 14 de agosto de 2018 (LGPD), quanto a todos os dados pessoais a que tenha acesso em razão do certame ou do contrato administrativo, independentemente de declaração ou de aceitação expressa;

XL - Manter, durante o prazo de vigência do **CONTRATO**, todas as condições de habilitação exigidas na licitação;

XLI - Não transferir a outrem, no todo ou em parte, o objeto do **CONTRATO**, ressalvadas as hipóteses de subcontratação autorizadas no Termo de Referência, no Edital e neste **CONTRATO**;

XLII - Supervisionar e coordenar os trabalhos de eventuais subcontratadas, assumindo total e única responsabilidade pela qualidade e cumprimento dos prazos de execução dos serviços;

XLIII - Apresentar, suplementar ou estender a garantia de execução contratual, se exigível, no prazo assinalado no **CONTRATO**.

XLIV - A cumprir rigorosamente as normas de segurança e medicina do trabalho; instruir os empregados, através de ordens de serviços, quanto às precauções a tomar no sentido de evitar acidentes do trabalho ou doenças ocupacionais; e adotar as medidas que lhes sejam determinadas pelo órgão regional competente (CLT, art.157).

CLÁUSULA DÉCIMA – DA RESPONSABILIDADE DA CONTRATADA (cf. RESOLUÇÃO TCE-PE Nº 182, DE 19 OUTUBRO DE 2022)

PARÁGRAFO PRIMEIRO – A **CONTRATADA** responderá, durante o prazo mínimo de cinco anos, pela solidez, segurança e funcionalidade das suas obras, conforme disposto no art. 618 do Código Civil e no art. 140, inciso I, §§2º e 6º, da Lei nº 14.133, de 1º de abril de 2021 – Lei de Licitações e Contratos Administrativos, e será obrigado a reparar, corrigir, remover, a suas expensas, quaisquer vícios, defeitos ou incorreções nelas encontrados;

PARÁGRAFO SEGUNDO - Antes do início das obras, A **CONTRATADA** deverá revisar o projeto e responderá, solidariamente com o autor do projeto, por qualquer defeito na obra decorrente de erro de projeto, bem como por qualquer dano decorrente do defeito;

CLÁUSULA DÉCIMA PRIMEIRA – DA FISCALIZAÇÃO E DA GESTÃO DO CONTRATO

Sem prejuízo do modelo de gestão e fiscalização do contrato, constante do item 22 do Termo de Referência, integrante do Projeto Básico, Anexo I do Edital, e constante do Anexo único deste instrumento contratual, a fiscalização e a gestão do contrato deverá observar o que se segue:



PARÁGRAFO PRIMEIRO: A execução do presente **CONTRATO** deverá ser fiscalizada pela **CONTRATANTE**, sem que essa competência exclua ou reduza a integral responsabilidade da **CONTRATADA**, perante o Município de Abreu e Lima ou terceiros, por quaisquer irregularidades constatadas na execução do objeto contratado.

PARÁGRAFO SEGUNDO: A **CONTRATANTE** designa XXXXXX (nome, matrícula e cargo) como fiscal responsável pelo controle e fiscalização da execução dos serviços em suas diversas etapas.

PARÁGRAFO TERCEIRO: O fiscal deverá ter pleno conhecimento do **CONTRATO** e das demais condições constantes do Edital e seus anexos, tendo, entre outras, as seguintes atribuições:

- a) decidir sobre dúvidas surgidas no decorrer dos serviços, tendo para tanto livre acesso a qualquer documentação referente a esses serviços e às instalações da **CONTRATADA** na obra.
- b) Fiscalizar a regularidade e adequação dos serviços prestados, de acordo com as especificações previstas no Termo de Referência, e elaborar relatórios de acompanhamento, com os registros de eventuais falhas verificadas e das medidas corretivas necessárias;
- c) Reunir-se com o preposto da **CONTRATADA**, visando a estabelecer as estratégias da execução do objeto, bem como traçar metas de controle, fiscalização e acompanhamento do **CONTRATO**;
- d) Exigir da **CONTRATADA** o fiel cumprimento de todas as condições contratuais assumidas, na forma prevista neste **CONTRATO**, com poderes para sustar o andamento de serviços prestados em desacordo com o estabelecido no contrato, comunicando à autoridade competente, para que sejam adotadas as providências legais cabíveis, em especial, a emissão imediata de ordem de paralisação dos serviços;
- e) Comunicar ao gestor do **CONTRATO** a necessidade de alterações do quantitativo do objeto ou modificação da forma de sua execução, em razão de fato superveniente;
- f) Recusar serviço prestado de forma irregular, não aceitando execução diversa daquela que se encontra especificada no Projeto Básico, no Termo de Referência e demais anexos, salvo quando for prestado com qualidade superior e devidamente aceito pela autoridade competente;
- g) Solicitar à **CONTRATADA** justificativa para eventuais serviços não realizados ou realizados inadequadamente, podendo assinalar prazo para correções de eventuais falhas verificadas, conforme avaliação da execução dos serviços;
- h) Exigir, quando houver dúvidas quanto à qualidade ou similaridade dos materiais empregados, a apresentação prévia de amostras dos materiais que serão utilizados, bem como de resultados de testes de composição, qualidade e resistência desses materiais, fornecidos por entidade de reconhecida idoneidade técnica, ficando a obtenção de tais atestados sob a responsabilidade da **CONTRATADA** sem ônus para a **CONTRATANTE**;
- i) Atestar os Boletins de Medição e as Notas Fiscais/Faturas mensais apresentadas pela **CONTRATADA**, encaminhando-as ao gestor do **CONTRATO** para pagamento;



j) Verificar a manutenção das condições de habilitação da **CONTRATADA**, acompanhar o empenho, o pagamento, as garantias, as glosas e a formalização de apostilamento e termos aditivos, solicitando quaisquer documentos comprobatórios pertinentes, caso necessário.

k) Comunicar por escrito ao gestor do **CONTRATO** as faltas cometidas pela **CONTRATADA** que sejam passíveis de aplicação de penalidade.

l) Assinar os registros no livro Diário da Fiscalização, destacando a primeira via do livro para seu arquivamento, com todas as ocorrências verificadas na sua atividade de fiscalização relacionadas à execução dos serviços, em especial:

I - As condições meteorológicas prejudiciais ao andamento dos trabalhos, quando for o caso;

II - O início e término de cada etapa de serviços, de acordo com o cronograma físico/financeiro, apresentado e aprovado, quando for o caso;

III - As modificações efetuadas no decorrer da execução dos serviços;

IV - As consultas à fiscalização;

V - Os acidentes eventualmente ocorridos no curso dos trabalhos;

VI - As respostas às interpelações da fiscalização;

VII - Quaisquer outros fatos que devam ser objeto de registro.

n) Assegurar que o diário de fiscalização esteja sempre atualizado, com folhas numeradas, em três vias, cabendo uma ao fiscal do **CONTRATO** e as duas outras à **CONTRATADA**.

o) Fazer constar, no corpo dos documentos de autorização das despesas, a referência aos respectivos Boletins de Medição e comprovantes de pagamento já realizados, explicitando a numeração do Boletim correlato.

PARÁGRAFO QUARTO: A **CONTRATANTE** designa XXXXXX (nome, matrícula e cargo) como servidor responsável pela gestão do **CONTRATO**, que, entre outras, terá seguintes atribuições:

a) Acompanhar e observar o cumprimento das cláusulas contratuais;

b) Analisar relatórios e documentos enviados pelos fiscais do **CONTRATO**;

c) Consolidar as avaliações recebidas e encaminhar as consolidações e os relatórios à **CONTRATADA**;

d) Solicitar abertura de processo administrativo visando à aplicação da penalidade cabível, garantindo a defesa prévia à **CONTRATADA**;



- e) Propor aplicação de sanções administrativas pelo descumprimento das cláusulas contratuais apontadas pelos fiscais dos contratos;
- f) Providenciar o pagamento das notas fiscais/faturas emitidas pela **CONTRATADA**, e atestadas pelo fiscal do **CONTRATO**, mediante a observância das exigências contratuais e legais;
- g) Apurar o percentual de desconto ou glosas da fatura correspondente, em virtude de serviços total ou parcialmente não executados no período de faturamento considerado, por motivos imputáveis à **CONTRATADA**;
- h) Manter controle atualizado dos pagamentos efetuados;
- i) Providenciar a realização de inspeções nas obras públicas para a verificação de sua qualidade, nos termos da Resolução TC nº 182, de 19.10.2022.

PARÁGRAFO QUINTO: A ciência da designação deverá ser assinada pelos servidores indicados para atuar como fiscal e gestor do **CONTRATO**,

PARÁGRAFO SEXTO: A substituição do fiscal e do gestor designados, por razões de conveniência ou interesse público, será realizada mediante simples apostilamento ao presente **CONTRATO**, devendo o substituto assinar novo termo de ciência.

CLÁUSULA DÉCIMA SEGUNDA – DAS MEDIÇÕES

PARÁGRAFO PRIMEIRO: Após um mês da emissão da Ordem de Serviço e em intervalos periódicos de trinta dias a contar da primeira medição, as medições serão executadas pelo fiscal do **CONTRATO**, acompanhado do representante da **CONTRATADA**.

PARÁGRAFO SEGUNDO: São passíveis de medição as unidades dos serviços efetivamente executadas, que atendam às especificações do projeto e estejam concluídas integralmente, devendo o fiscal do contrato analisar detalhadamente os quantitativos de todos os serviços executados.

PARÁGRAFO TERCEIRO: Os itens previstos na planilha orçamentária como fornecimento de item instalado serão medidos quando a respectiva instalação tiver sido devidamente realizada.

PARÁGRAFO QUARTO: Todos os serviços deverão ser medidos através de Boletins de Medição, composto de Planilha de medição, Memória de cálculo e Relatório fotográfico, demonstrando detalhadamente a metodologia utilizada para a aferição dos serviços executados, bem como, obrigatoriamente, a data de aferição/emissão, o período correspondente à realização dos serviços e as assinaturas do fiscal e gestor do **CONTRATO** e de um representante da **CONTRATADA**.

PARÁGRAFO QUINTO: Os preços dos serviços considerados na medição são os previamente definidos na planilha orçamentária da **CONTRATADA**.



PARÁGRAFO SEXTO: Deverá ser verificado pela fiscalização do **CONTRATO**, no momento da aferição do boletim de medição, se os serviços executados estão evoluindo conforme previsto no cronograma, sob pena da aplicação das penalidades cabíveis devido a atrasos injustificados por parte da **CONTRATADA**.

PARÁGRAFO SÉTIMO: Os serviços executados e não aceitos pela Fiscalização, pelo motivo de não atenderem às especificações quanto à qualidade do material ou quanto à sua má execução, deverão ser refeitos dentro do prazo especificado pela Fiscalização.

PARÁGRAFO OITAVO: A **CONTRATANTE** não se responsabilizará por qualquer despesa que venha a ser efetuada pela **CONTRATADA** que não esteja prevista no **CONTRATO**.

PARÁGRAFO NONO: Os itens referentes a tratamento, reciclagem e disposição de resíduos serão incluídos na medição de pagamento dos serviços após a apresentação, pela **CONTRATADA**, do documento de “Certificado de Reciclagem e entulho” emitido pela empresa que executará os respectivos serviços, acompanhado da respectiva nota fiscal, em que deverão constar, entre outras informações, o tipo e a quantidade do material proveniente da obra que foi tratado, reciclado ou recebido para disposição final.

CLÁUSULA DÉCIMA TERCEIRA – DO PAGAMENTO

PARÁGRAFO PRIMEIRO: A Fiscalização terá prazo de 15 (quinze) dias úteis para atestar o Boletim de Medição e encaminhá-lo ao gestor do **CONTRATO** para verificação e aprovação dos serviços/etapas executados e liberação para que a empresa **CONTRATADA** proceda à emissão da Nota Fiscal.

PARÁGRAFO SEGUNDO: Caso o Boletim de Medição seja reprovado pela Fiscalização, a **CONTRATADA** deverá apresentar nova medição no prazo 02 (dois) dias úteis, decorrendo novo prazo de 03 (três) dias úteis, após a sua reapresentação, para aprovação e liberação.

PARÁGRAFO TERCEIRO: Somente após aprovado o Boletim de Medição, a **CONTRATADA** deverá emitir a Nota Fiscal correspondente ao valor dos serviços atestados, destacando, na nota, o valor correspondente à mão de obra.

PARÁGRAFO QUARTO: A partir do atesto da Nota Fiscal por parte do fiscal e do gestor do **CONTRATO**, a **CONTRATANTE** deverá efetuar o pagamento à **CONTRATADA** no prazo máximo de 30 (trinta) dias a contar da liquidação da despesa.

PARÁGRAFO QUINTO: O pagamento será efetuado por Ordem Bancária mediante depósito em conta corrente, na agência e estabelecimento bancário indicado pela **CONTRATADA**, ou por outro meio previsto na legislação vigente.

PARÁGRAFO SEXTO: Constituem condições para o pagamento da primeira parcela a comprovação de regularização da obra junto ao CREA-PE ou CAU-PE, conforme o caso, a emissão da Anotação de Responsabilidade Técnica (ART) ou do Registro de Responsabilidade Técnica (RRT), referente à obra ou serviço, a comprovação de matrícula da obra junto à Receita Federal do Brasil e a prestação da garantia.

PARÁGRAFO SÉTIMO: O pagamento será feito mediante apresentação dos documentos de comprovação da regularidade fiscal e trabalhista.



PARÁGRAFO OITAVO: Quando não for possível verificar diretamente a regularidade fiscal e trabalhista da **CONTRATADA** será comprovada mediante a apresentação das seguintes certidões:

- a) Certidão Negativa de Débitos relativos a Créditos Tributários Federais e à Dívida Ativa da União (CND);
- b) Certidões que comprovem a regularidade perante as Fazendas Estadual ou Distrital do domicílio ou sede da **CONTRATADA**;
- c) Certidão de Regularidade do FGTS (CRF); e
- d) Certidão Negativa de Débitos Trabalhistas (CNDT).

PARÁGRAFO NONO: Caso não seja apresentado qualquer dos documentos de regularidade ou os documentos encaminhados contenham pendências, a **CONTRATADA** terá 10 (dez) dias para sanar a ausência identificada, prazo em que o pagamento correspondente ficará suspenso.

PARÁGRAFO DÉCIMO: Caso não seja sanada a pendência no prazo estipulado, estará configurada a não manutenção das condições de habilitação pela **CONTRATADA**, cabendo à **CONTRATANTE** instaurar processo administrativo para extinção do **CONTRATO** e comunicar aos órgãos de arrecadação e fiscalização quanto à inadimplência da **CONTRATADA**, sem prejuízo da retomada dos pagamentos pelos serviços efetivamente executados.

PARÁGRAFO DÉCIMO PRIMEIRO: Havendo erro na apresentação da Nota Fiscal/Fatura, ou circunstância que impeça a liquidação da despesa, esta ficará sobrestada até que a **CONTRATADA** providencie as medidas saneadoras.

PARÁGRAFO DÉCIMO SEGUNDO: A **CONTRATADA** deverá emitir as notas fiscais em observância às regras de retenção de imposto de renda estabelecidas na Instrução Normativa RFB nº 1.234/2012, e alterações posteriores, de acordo com as alíquotas constantes do Anexo I da referida norma, ou em observância à norma que venha a substituí-la, sob pena de devolução do documento para as correções cabíveis ou de retenção no valor total do documento fiscal, caso não realizadas as correções, nos termos do art. 4º do Decreto nº 55.069, de 25 de julho de 2023.

PARÁGRAFO DÉCIMO TERCEIRO: Quando do pagamento, deverá ser efetuada a retenção do imposto sobre a renda, nos termos previstos na Instrução Normativa RFB nº 1.234/2012, e alterações posteriores, ou em norma que venha a substituí-la, além de outras retenções previstas na legislação tributária aplicável.

PARÁGRAFO DÉCIMO QUARTO: A **CONTRATADA** regularmente optante pelo Simples Nacional, nos termos da Lei Complementar nº 123, de 2006, não sofrerá a retenção tributária quanto aos impostos e contribuições abrangidos por aquele regime. No entanto, o pagamento ficará condicionado à apresentação de comprovação, por meio de documento oficial, de que faz jus ao tratamento tributário favorecido previsto na referida Lei Complementar.

PARÁGRAFO DÉCIMO QUINTO: O desembolso máximo previsto para cada período será realizado conforme Cronograma Orçamentário Financeiro.



PARÁGRAFO DÉCIMO SEXTO: Quanto ao pagamento dos itens de Administração Local e Canteiro de Obras, constantes na planilha de preços e no cronograma físico financeiro, somente serão atestados se constatada a produtividade com o faturamento de outros serviços da planilha, vedado o faturamento de forma isolada ou exclusiva de quaisquer destes dois itens, em conjunto ou separadamente, exceto no caso da suspensão de execução determinada pela **CONTRATADA**, nos termos do **PARÁGRAFO SÉTIMO** da **CLÁUSULA TERCEIRA**. O pagamento dos referidos itens será realizado proporcionalmente ao verificado na execução financeira realizada na obra, mantendo-se inalterado o valor total previsto.

PARÁGRAFO DÉCIMO SÉTIMO: Os pagamentos dos valores relativos à mobilização e desmobilização serão liberados pela Fiscalização, quando devidamente comprovadas as distâncias efetivamente percorridas pelos equipamentos/veículos a serem utilizados na obra, estando limitados aos valores máximos estabelecidos no orçamento.

PARÁGRAFO DÉCIMO OITAVO: Os serviços relativos à carga, descarga e transporte do material de disposição ou reciclagem só serão considerados na medição quando forem atendidas as condições definidas no Termo de Referência. Quanto ao item de transporte deverá ser pago considerando a DMT efetivamente realizada tendo como limite máximo a DMT considerada no orçamento.

PARÁGRAFO DÉCIMO NONO: O pagamento da última medição só será realizado pela **CONTRATANTE** após a análise e aprovação do projeto AS BUILT pela Fiscalização e pelo gestor do **CONTRATO**.

PARÁGRAFO VIGÉSIMO: A aprovação e pagamento da última medição não exige a **CONTRATADA** de qualquer das responsabilidades contratuais, nem implica aceitação ou recebimento definitivo dos serviços executados.

PARÁGRAFO VIGÉSIMO PRIMEIRO: Nos casos de eventuais atrasos de pagamento, verificados por culpa única e exclusiva da **CONTRATANTE**, fica convencionado que a taxa de atualização financeira será calculada mediante a aplicação da seguinte fórmula:

$$EM = I \times N \times VP$$

Onde:

SIGLA	SIGNIFICADO/ DESCRIÇÃO
EM	Encargos Moratórios
N	Número de dias entre a data prevista para o pagamento e a do efetivo pagamento.

VP	Valor da parcela a ser paga.
TX	IPCA
I	Índice de atualização financeira, assim apurado: $I = \frac{\left(\frac{TX}{100}\right)}{365}$

PARÁGRAFO VIGÉSIMO SEGUNDO: A atualização financeira prevista nesta cláusula será incluída na Nota Fiscal/Fatura do mês seguinte ao do reconhecimento do direito.

CLÁUSULA DÉCIMA QUARTA – DAS ALTERAÇÕES CONTRATUAIS

PARÁGRAFO PRIMEIRO: A **CONTRATADA** fica obrigada a aceitar, nas mesmas condições contratadas, os acréscimos ou supressões que se fizerem necessários no objeto, a critério exclusivo da **CONTRATANTE**, até o limite de 25% (vinte e cinco por cento) do valor inicial atualizado do **CONTRATO** e, no caso de reforma, acréscimos até o limite de 50% (cinquenta por cento).

PARÁGRAFO SEGUNDO: Na hipótese de haver acordo entre as partes, as supressões poderão exceder o limite de 25% (vinte e cinco por cento).

PARÁGRAFO TERCEIRO: O conjunto de acréscimos e de supressões será calculado sobre o valor inicial atualizado do contrato, aplicando-se a cada um desses conjuntos, individualmente e sem nenhum tipo de compensação entre eles, os limites de alteração acima estabelecidos.

PARÁGRAFO QUARTO: Em caso de supressão, se a **CONTRATADA** já houver adquirido os materiais e os colocado no local dos trabalhos, estes deverão ser pagos pela **CONTRATANTE** pelos custos de aquisição regularmente comprovados e monetariamente reajustados pelo IPCA, podendo caber indenização por outros danos eventualmente decorrentes da supressão, desde que regularmente comprovados.

PARÁGRAFO QUINTO: Em situações excepcionais e devidamente justificadas, serão admitidas, por acordo entre as partes, alterações que superem os limites legais previstos no parágrafo primeiro desta cláusula, desde que observadas as seguintes situações:

- a) não acarrete para a **CONTRATANTE** encargos contratuais superiores aos oriundos de uma eventual extinção contratual por razões de interesse público, acrescidos aos custos da elaboração de um novo procedimento licitatório;
- b) não inviabilize a execução contratual, à vista do nível de capacidade técnica e econômico-financeira da **CONTRATADA**;



- c) decorra de fatos supervenientes que impliquem em dificuldades não previstas ou imprevisíveis por ocasião da contratação inicial;
- d) não ocasione a transfiguração do objeto originalmente contratado em outro de natureza e propósito diversos;
- e) seja necessária à completa execução do objeto original do contrato, à otimização do cronograma de execução e à antecipação dos benefícios sociais e econômicos decorrentes;
- f) fique demonstrado, na motivação do ato que autorizar o aditamento contratual, que as consequências da extinção contratual, seguida de nova licitação e contratação, importam em sacrifício insuportável ou gravíssimo ao interesse coletivo a ser atendido pela obra ou serviço, inclusive à sua urgência e emergência.

PARÁGRAFO SEXTO: A diferença percentual entre o valor global do contrato e o obtido a partir dos custos unitários do sistema de referência utilizado na elaboração do orçamento-base da licitação não poderá ser reduzida, em favor da **CONTRATADA**, em decorrência de aditamentos que modifiquem a planilha orçamentária.

PARÁGRAFO SÉTIMO: Uma vez autorizado o pagamento de serviços extras, assim entendidos aqueles não orçados na planilha original da licitação, o(s) preço(s) unitário(s) dele(s) deverá(ão) ser correspondente(s) ao(s) previsto(s) em tabelas de referência legítimas, com a mesma data base das tabelas referenciadas que foram utilizadas na elaboração do orçamento, procedendo-se à inclusão da taxa de BDI apresentada no orçamento de referência da Administração, com a aplicação na sequência do fator K de deságio.

PARÁGRAFO OITAVO: Em relação aos serviços extras não tabelados, será realizada a composição dos preços unitários, pela **CONTRATANTE** ou pela **CONTRATADA**, neste último caso com a aprovação da primeira, considerando preferencialmente os insumos das tabelas de referência oficiais com a mesma data base das tabelas referenciadas que foram utilizadas na elaboração do orçamento, utilizando-se, quando da ausência de tabelas referenciais, preços obtidos no mercado através de cotações.

PARÁGRAFO NONO: Nas composições de preços unitários de insumos provenientes de cotações, aplica-se sobre o preço cotado deste insumo o deflator, com base nos mesmos índices previstos nos reajustes, da variação da data da cotação para a data base do orçamento referencial elaborado pela **CONTRATANTE**.

PARÁGRAFO DÉCIMO: Quando da fixação dos preços dos serviços extras, tabelados ou não tabelados, os preços assim obtidos serão corrigidos monetariamente pelo índice de reajuste contratual verificado entre a data do orçamento e o último reajuste contratual, se houver.

PARÁGRAFO DÉCIMO PRIMEIRO: Sobre o valor total dos serviços extras incluir-se-á a taxa de BDI apresentada no orçamento de referência, aplicando-se na sequência o fator K de deságio.

$$K = \frac{\text{Valor global da proposta vencedora}}{\text{Valor global do orçamento estimado}}$$

Valor global do orçamento estimado

PARÁGRAFO DÉCIMO SEGUNDO: Eventuais serviços excedentes, assim entendidos aqueles orçados na planilha original, deverão ser pagos de acordo com os preços unitários constantes da proposta original da **CONTRATADA** desde que o percentual de desconto deste item seja igual ou superior ao fator de desconto no



CONTRATO original. Caso contrário, os serviços a serem acrescidos terão o novo preço unitário calculado considerando o preço unitário de referência aplicando sobre ele o mesmo percentual de desconto do **CONTRATO** original da **CONTRATADA**.

PARÁGRAFO DÉCIMO TERCEIRO: Qualquer alteração contratual deverá ser precedida de justificativa técnica e análise do gestor do **CONTRATO**, ficando sujeita à autorização específica da autoridade competente da **CONTRATANTE**, devendo-se aferir se os acréscimos solicitados pela **CONTRATADA** redundaram, ou não, de eventual erro de projeto, de modo a se observarem as providências previstas no art. 124, § 1º, da Lei nº 14.133, de 2021.

PARÁGRAFO DÉCIMO QUARTO: As alterações contratuais, inclusive as hipóteses de aditamento de serviços, serão obrigatoriamente formalizadas mediante celebração de prévio termo aditivo ao presente instrumento, salvo nos casos de justificada necessidade de antecipação de seus efeitos, hipótese em que a formalização do aditivo deverá ocorrer no prazo máximo de 1 (um) mês, conforme art. 132 da Lei nº 14.133, de 2021.

PARÁGRAFO DÉCIMO QUINTO: Registros que não caracterizam alteração do **CONTRATO** podem ser realizados por simples apostila, dispensada a celebração de termo aditivo, na forma do art. 136 da Lei nº 14.133, de 2021.

CLÁUSULA DÉCIMA QUINTA – DA SUBCONTRATAÇÃO

PARÁGRAFO PRIMEIRO: Será admitida a subcontratação e/ou sub-rogação no percentual não superior a 30% (trinta por cento) do valor do contrato, exclusivamente para os serviços elencados no item 16.2.12 do Termo de Referência, Anexo I do Edital, devidamente justificada e aceita pela Administração, vedada a cessão ou transferência, total ou parcial do objeto do Contrato, à associação do contratado com outrem, bem como a fusão, a cisão ou a incorporação, que impliquem em substituição do contratado com outra pessoa.

PARÁGRAFO SEGUNDO: Em caso de subcontratação, a **CONTRATADA** não transferirá suas obrigações e responsabilidades, permanecendo perante a Secretaria, com total responsabilidade contratual.

PARÁGRAFO TERCEIRO: Em qualquer hipótese de subcontratação, permanece a responsabilidade integral da Contratada pela perfeita execução contratual, bem como pela padronização, pela compatibilidade, pelo gerenciamento centralizado e pela qualidade da subcontratação, cabendo-lhe realizar a supervisão e coordenação das atividades da subcontratada, bem como responder perante a Contratante pelo rigoroso cumprimento das obrigações contratuais correspondentes ao objeto da subcontratação.

PARÁGRAFO QUARTO: **Nenhum encargo trabalhista, inclusive de acidente de trabalho**, previdenciário, tributário ou responsabilidade civil de qualquer natureza, decorrente da subcontratação, será imputado ou se comunicará com a **CONTRATANTE**.

PARÁGRAFO QUINTO: É vedada a subcontratação de pessoa jurídica, se esta ou os seus dirigentes mantiverem vínculo de natureza técnica, comercial, econômica, financeira, trabalhista ou civil com dirigente do órgão ou entidade **CONTRATANTE** ou com agente público que desempenhe função na contratação ou atue na fiscalização ou na gestão do **CONTRATO**, ou se deles forem cônjuge, companheiro ou parente em linha reta, colateral, ou por afinidade, até o terceiro grau.



CLÁUSULA DÉCIMA SEXTA – DA GARANTIA DE EXECUÇÃO CONTRATUAL

PARÁGRAFO PRIMEIRO – A **CONTRATADA** prestará garantia de execução contratual, no percentual de 5% (cinco por cento) do valor total ou anual do **CONTRATO**, nos termos dos artigos 96 a 98 da Lei nº 14.133, de 2021.

PARÁGRAFO SEGUNDO - Caso a **CONTRATADA** opte pelo seguro-garantia,¹¹ a apólice deverá ser apresentada antes da assinatura do **CONTRATO**, ficando-lhe assegurado prazo mínimo de 8 (oito) dias úteis entre a homologação da licitação e a assinatura deste instrumento.

PARÁGRAFO TERCEIRO - Caso a **CONTRATADA** opte por uma das demais modalidades de garantia previstas no art. 96, § 1º, da Lei nº 14.1333, a garantia será prestada no prazo de até 10 (dez) dias úteis, após a assinatura do presente **CONTRATO**, prorrogáveis por igual período, mediante justificativa aceita pela **CONTRATANTE**.

PARÁGRAFO QUARTO - A inobservância do prazo fixado para apresentação da garantia acarretará a aplicação das sanções administrativas previstas neste instrumento e poderá ensejar a extinção do **CONTRATO**.

PARÁGRAFO QUINTO: A garantia assegurará, qualquer que seja a modalidade escolhida, o pagamento de:

- a) prejuízos advindos do não cumprimento do objeto do **CONTRATO** e do não adimplemento das demais obrigações nele previstas; e
- b) multas moratórias e compensatórias aplicadas pela Administração à **CONTRATADA**.

PARÁGRAFO SEXTO: A garantia deverá ter validade durante toda a execução do **CONTRATO** e por mais 90 (noventa) dias após o término do prazo de vigência contratual.

PARÁGRAFO SÉTIMO: Nos casos de prorrogação do prazo de vigência do **CONTRATO** ou de alteração do seu valor, por acréscimos, reajuste ou revisão de preços, a garantia deverá ser renovada ou complementada, seguindo os mesmos parâmetros utilizados quando da contratação.

PARÁGRAFO OITAVO: Se o valor da garantia for utilizado total ou parcialmente em pagamento de qualquer obrigação ou de multas e indenizações, a **CONTRATADA** obriga-se a fazer a respectiva reposição/complementação no prazo de 10 (dez) dias úteis, contados da data em que for notificada pela **CONTRATANTE**, sendo possível a prorrogação por igual período mediante justificativa aceita pela **CONTRATANTE**.

¹¹A modalidade da garantia é uma opção do adjudicatário, dentre as previstas no § 1º do art. 96, da Lei 14.133, de 2021. A depender da modalidade escolhida, a garantia será obrigatoriamente prestada no ato de assinatura do contrato. Portanto, a redação do parágrafo primeiro e segundo dependerá dessa escolha.



PARÁGRAFO NONO: Na hipótese de suspensão do **CONTRATO** por ordem ou inadimplemento da Administração, a **CONTRATADA** ficará desobrigada de renovar a garantia ou de endossar a apólice de seguro até a ordem de reinício da execução ou o adimplemento pela Administração.

PARÁGRAFO DÉCIMO: Caso utilizada a modalidade de seguro-garantia:

a) A apólice permanecerá em vigor mesmo que a **CONTRATADA** não pague o prêmio nas datas convencionadas;

b) A apólice deverá acompanhar as modificações referentes à vigência do **CONTRATO** principal mediante a emissão do respectivo endosso pela seguradora;

c) Será permitida a substituição da apólice na data de renovação ou de aniversário, desde que mantidas as condições e coberturas da apólice vigente e nenhum período fique descoberto, ressalvado o disposto no **PARÁGRAFO NONO**;

d) Ocorrido o sinistro durante a vigência da apólice, sua caracterização e comunicação poderão ocorrer fora desta vigência, não caracterizando fato que justifique a negativa do sinistro, desde que respeitados os prazos prescricionais aplicados ao contrato de seguro, nos termos do art. 20 da Circular Susep nº 662, de 11 de abril de 2022.

PARÁGRAFO DÉCIMO PRIMEIRO: A garantia em dinheiro deverá ser efetuada em favor da **CONTRATANTE**, em conta específica XXXXX, com correção monetária.

PARÁGRAFO DÉCIMO SEGUNDO: Caso a opção seja por utilizar títulos da dívida pública, estes devem ter sido emitidos sob a forma escritural, mediante registro em sistema centralizado de liquidação e de custódia autorizado pelo Banco Central do Brasil, e avaliados pelos seus valores econômicos, conforme definido pelo Ministério da Fazenda.

PARÁGRAFO DÉCIMO TERCEIRO: Na modalidade de fiança bancária, a garantia deverá ser emitida por banco ou instituição financeira devidamente autorizada a operar no País pelo Banco Central do Brasil, e deverá constar expressa renúncia do fiador aos benefícios do artigo 827 do Código Civil.

PARÁGRAFO DÉCIMO QUARTO: A **CONTRATADA** autoriza a **CONTRATANTE** a reter e executar, a qualquer tempo, a garantia, na forma prevista no Edital e neste **CONTRATO**.

PARÁGRAFO DÉCIMO QUINTO: A garantia somente será liberada ou restituída após a fiel execução do **CONTRATO**, mediante termo circunstanciado de que a **CONTRATADA** cumpriu todas as cláusulas do **CONTRATO**, ou após a sua extinção por culpa exclusiva da Administração.

PARÁGRAFO DÉCIMO SEXTO: O emitente da garantia ofertada pela **CONTRATADA** deverá ser notificado pela **CONTRATANTE** quanto à instauração de processo administrativo para apuração de responsabilidade e aplicação de penalidades, mas o garantidor não é parte legítima para figurar no respectivo processo.

CLÁUSULA DÉCIMA SÉTIMA – DO RECEBIMENTO PROVISÓRIO E DEFINITIVO



PARÁGRAFO PRIMEIRO: Realizada a medição final, a **CONTRATADA** deverá solicitar, de maneira formal, ao responsável pelo acompanhamento e fiscalização da Obra, o seu recebimento provisório, indicando a relação nominal do (s) responsável (is) técnico (s) pelo objeto contratado, com discriminação de categoria (s) e número (s) de registro (s) profissional (is), função (ões) e período de atuação de cada um.

PARÁGRAFO SEGUNDO: Os serviços serão recebidos provisoriamente pelo fiscal do **CONTRATO**, mediante Termo Circunstanciado de Recebimento Provisório, no prazo máximo de 15 (quinze) dias.

PARÁGRAFO TERCEIRO: Efetuado o recebimento provisório, haverá um período de observação, máximo de 90 (noventa) dias, para cumprimento do disposto no Art. 119 da Lei Federal nº 14.133, de 2021 e, estando sanadas todas as pendências que porventura forem formalmente comunicadas pela **CONTRATANTE**, a **CONTRATADA** deverá formalizar solicitação à **CONTRATANTE** para recebimento definitivo do contrato.

PARÁGRAFO QUARTO: O Termo de Recebimento definitivo deverá estar acompanhado dos seguintes documentos:

- a) Certidão Negativa de Débito perante o INSS/CND da obra ou as respectivas vias de pagamento acompanhadas do protocolo (PCND);
- b) Certificado de Regularidade de Situação/CRS, junto ao FGTS;
- c) AS BUILT aprovado pela fiscalização do **CONTRATO**, contendo desenhos e mapas de acompanhamento e planilhas.

PARÁGRAFO QUINTO: A Comissão de recebimento definitivo deverá apresentar seu relatório até 15 (quinze) dias da data da solicitação da **CONTRATADA**.

PARÁGRAFO SEXTO: Decorridos 15 (quinze) dias da data da solicitação que fizer a **CONTRATADA** sem que haja manifestação da **CONTRATANTE**, a **CONTRATADA** estará desobrigada do cumprimento de solicitações complementares e a obra estará automaticamente recebida como definitiva, ficando encerradas as responsabilidades contratuais da **CONTRATADA**.

PARÁGRAFO SÉTIMO: O recebimento provisório ou definitivo definitivo não excluirá a responsabilidade civil da **CONTRATADA** pela solidez e pela segurança da obra/serviço, nos termos do art. 618 do Código Civil e no art. 140, inciso I, §§ 2º e 6º, da Lei nº 14.133, de 2021, nem a responsabilidade ético-profissional pela perfeita execução do **CONTRATO**, observados os procedimentos previstos na Resolução TC nº 182, de 19.10.2022.

CLÁUSULA DÉCIMA OITAVA – DA EXTINÇÃO DO CONTRATO

PARÁGRAFO PRIMEIRO: O **CONTRATO** somente se extingue quando cumpridas as obrigações de ambas as partes, ainda que isso ocorra antes ou depois do prazo inicialmente estipulado para tanto.

PARÁGRAFO SEGUNDO: Se as obrigações não forem cumpridas no prazo estipulado, a vigência ficará automaticamente prorrogada até a conclusão do objeto, caso em que deverá a Administração apostilar a readequação do cronograma físico-financeiro do **CONTRATO**.

PARÁGRAFO TERCEIRO: Quando a não conclusão do **CONTRATO** no prazo inicialmente estipulado decorrer de culpa da **CONTRATADA**:



I. ficará ela constituída em mora, sendo-lhe aplicáveis as respectivas sanções administrativas; e

II. poderá a Administração optar pela extinção do **CONTRATO** e, nesse caso, adotará as medidas admitidas em lei para a continuidade da execução contratual.

PARÁGRAFO QUARTO: Constituem motivos para extinção do **CONTRATO**, independentemente do prazo ou das obrigações nele estipuladas, as situações descritas no art. 137 da Lei nº 14.133, de 2021.

PARÁGRAFO QUINTO: A extinção consensual e a extinção unilateral serão precedidas de autorização escrita e fundamentada da autoridade competente e reduzidas a termo, assegurados o contraditório e a ampla defesa.

PARÁGRAFO SEXTO: Aplica-se à extinção do **CONTRATO** a disciplina dos arts. 138 e 139 da Lei nº 14.133/2021.

PARÁGRAFO SÉTIMO: O termo de extinção, sempre que possível, será instruído com os seguintes documentos:

- a) Balanço dos eventos contratuais já cumpridos ou parcialmente cumpridos;
- b) Relação dos pagamentos já efetuados e ainda devidos;
- c) Indenizações e multas.

CLÁUSULA DÉCIMA NONA – DAS INFRAÇÕES E SANÇÕES ADMINISTRATIVAS

PARÁGRAFO PRIMEIRO: Comete infração administrativa, nos termos da Lei nº 14.133, de 2021, a **CONTRATADA** que:

- a) der causa à inexecução parcial do **CONTRATO**, deixando de cumprir as obrigações assumidas no presente instrumento;
- b) der causa à inexecução parcial do **CONTRATO** que cause grave dano à Administração ou ao funcionamento dos serviços públicos ou ao interesse coletivo;
- c) der causa à inexecução total do **CONTRATO**;
- d) ensejar o retardamento da execução contratual sem motivo justificado;
- e) apresentar documentação falsa ou prestar declaração falsa durante a execução do **CONTRATO**;
- f) praticar ato fraudulento na execução do **CONTRATO**;
- g) comportar-se de modo inidôneo ou cometer fraude de qualquer natureza;
- h) praticar ato lesivo previsto no art. 5º da Lei nº 12.846, de 1º de agosto de 2013.



PARÁGRAFO SEGUNDO: Será aplicável a sanção de advertência quando a **CONTRATADA** descumprir deveres instrumentais ou der causa à inexecução parcial do **CONTRATO** que não acarrete dano à Administração e que não justifique a imposição de penalidade mais grave.

PARÁGRAFO TERCEIRO: Será aplicada multa moratória em razão do atraso no cumprimento do cronograma físico das etapas e dos serviços deste **CONTRATO**, em especial nas obrigações elencadas nos incisos VI e VII da **CLÁUSULA NONA**, no percentual de até 0,5% (cinco décimos por cento) ao dia, a ser calculada sobre o valor da parcela/etapa inadimplida, a partir do dia subsequente ao prazo estipulado para adimplemento da obrigação, independentemente de notificação da **CONTRATADA** para constituição em mora.

PARÁGRAFO QUARTO: Após o 30º (trigésimo)¹² dia de atraso injustificado, configura-se o descumprimento total da obrigação e a multa moratória se converterá em multa compensatória, a ser calculada no percentual de 15% (quinze por cento) a 30% (trinta por cento) sobre o valor da parcela/etapa inadimplida, podendo dar ensejo à extinção do contrato e a aplicação da penalidade de impedimento, se configurado grave dano à Administração.

PARÁGRAFO QUINTO: A penalidade de multa compensatória será aplicada nos casos de descumprimento das obrigações contratuais pela **CONTRATADA**, sempre que deles decorrer inexecução parcial do **CONTRATO** que cause grave dano à Administração, ao funcionamento dos serviços públicos ou ao interesse coletivo, bem como retardamento injustificado à execução ou entrega do objeto contratado, nos termos das alíneas “b” e “d”, respectivamente, do **PARÁGRAFO PRIMEIRO**, de acordo com as seguintes regras:

I - 1% (um por cento) a 5% (cinco por cento) sobre o valor total do **CONTRATO**, observado o valor mínimo¹³ de R\$ 10.000,00 (dez mil reais) e o máximo de R\$ 100.000,00 (cem mil reais), a ser aplicada a quem sofreu a penalidade de advertência e reincidiu pelo(s) mesmo(s) motivo(s);

II - 10% (dez por cento) a 20% (vinte por cento) sobre o valor da garantia, no caso de descumprimento da obrigação prevista no inciso XXXVIII da **CLÁUSULA NONA**.

III - 5% (cinco por cento) a 10% (dez por cento), calculada sobre o valor da parcela/etapa inadimplida ou, quando o descumprimento não se referir a uma parcela/etapa específica, sobre o valor do **CONTRATO**, a ser aplicada quando a **CONTRATADA** descumprir a obrigação prevista no inciso V da **CLÁUSULA NONA**, se a situação não se enquadrar em obrigação contratual específica;

IV - 1% (um por cento) a 5% (cinco por cento), calculada sobre o valor do **CONTRATO**, a ser aplicada quando a **CONTRATADA** descumprir as obrigações previstas nos incisos XI, XII e XIII da **CLÁUSULA NONA**, bem como quando realizar mudança nos métodos executivos especificados, sem aprovação prévia da **CONTRATANTE**, descumprindo a obrigação prevista no inciso XXXIII da **CLÁUSULA NONA**;

V - 2% (dois por cento) a 10% (dez por cento), calculada sobre o valor do **CONTRATO**, a ser aplicada quando a **CONTRATADA** descumprir as obrigações previstas nos incisos II e XXIV da **CLÁUSULA NONA**;

120 prazo deve ser fixado no limite em que a prestação, embora atrasada, ainda tenha proveito para a Administração. Os trinta dias são meramente sugestivos; modificar/reduzir o prazo se entender necessário.

13 Cumpre observar que, nas situações em que são previstos limites financeiros mínimos, faz-se necessário comparar o valor estabelecido na cláusula correspondente com o montante estimado na licitação, de modo que não se poderia cominar multa mínima desproporcional ao porte da licitação.



VI - 0,5% (cinco décimos por cento) a 2% (dois por cento), calculada sobre o valor do **CONTRATO**, a ser aplicada quando a **CONTRATADA**, devidamente notificada, descumprir a obrigação prevista no inciso XX da **CLÁUSULA NONA** e não sanar a pendência no prazo estipulado;

VII. 2% (dois por cento) a 5% (cinco por cento), calculada sobre o valor do **CONTRATO**, a ser aplicada quando a **CONTRATADA**, descumprir as obrigações prevista no inciso XVII da **CLÁUSULA NONA**;

VIII - 5% (cinco por cento) a 10% (dez por cento), calculada sobre o valor do **CONTRATO**, quando a **CONTRATADA** deixar de cumprir a obrigação prevista no inciso XXVI da **CLÁUSULA NONA**;

XI - 5% (cinco por cento) a 10% (dez por cento), calculada sobre o valor do **CONTRATO**, a ser aplicada quando a **CONTRATADA**, devidamente notificada para este fim, não fornecer os Equipamentos de Proteção Individual e Coletiva (EPIs e EPCs) necessários à execução dos serviços, bem como quando não atender à determinação da **CONTRATANTE** para a paralisação dos serviços, descumprindo a obrigação prevista no inciso XVI da **CLÁUSULA NONA**;

X - 2% (dois por cento) a 5% (cinco por cento), calculada sobre o valor do **CONTRATO**, a ser aplicada quando a **CONTRATADA**, devidamente notificada, não comprovar o adimplemento das obrigações trabalhistas e previdenciárias dos empregados alocados à execução do serviço, descumprindo, em especial, as obrigações previstas nos incisos XXVIII e XXIX da **CLÁUSULA NONA**;

XI - 5% (cinco por cento) a 10% (dez por cento), calculada sobre o valor da parcela/etapa transferida ou, quando a subcontratação irregular não se referir a uma parcela/etapa específica, sobre o valor do **CONTRATO**, a ser aplicada quando a **CONTRATADA** descumprir a obrigação prevista no inciso XXXVI da **CLÁUSULA NONA**;

XII - 1% (um por cento) a 5% (cinco por cento), calculada sobre o valor do **CONTRATO**, a ser aplicada quando a **CONTRATADA** descumprir as obrigações previstas nos incisos XXXVI e XXXIX da **CLÁUSULA NONA**;

XIII. 0,5% (cinco décimos por cento) a 2% (dois por cento), calculada sobre o valor do **CONTRATO**, a ser aplicada quando a **CONTRATADA** descumprir a obrigação prevista no inciso XXXX da **CLÁUSULA NONA** e não sanar a pendência no prazo estipulado;

PARÁGRAFO SEXTO: A **CONTRATADA**, após notificada da multa, terá prazo de 5 (cinco) dias úteis, a contar da data da notificação, para interpor recurso junto ao **CONTRATANTE**;

PARÁGRAFO SÉTIMO: A autoridade competente decidirá pelo acatamento do recurso e manutenção da multa.

PARÁGRAFO OITAVO: Na aplicação de qualquer penalidade à **CONTRATADA**, será assegurado o direito a ampla defesa, devendo qualquer contestação sobre a aplicação de sanções ser feita por escrito.

PARÁGRAFO NONO: As sanções de multa previstas no **PARÁGRAFO QUINTO** poderão ser aplicadas cumulativamente com a penalidade de impedimento de licitar e contratar com a Administração Direta e Indireta do Estado de Pernambuco, pelo prazo de 06 (seis) a 18 (dezoito) meses.



PARÁGRAFO DÉCIMO: Na hipótese de inexecução total do **CONTRATO**, prevista na alínea “c” do **PARÁGRAFO PRIMEIRO**, será aplicável a sanção de impedimento de licitar e contratar com a Administração Direta e Indireta do Estado de Pernambuco pelo prazo 18 (dezoito) a 36 (trinta e seis) meses, além de multa compensatória no percentual de 10% (dez por cento) a 20% (vinte por cento) sobre o valor do contrato.

PARÁGRAFO DÉCIMO PRIMEIRO: Quando do cometimento das infrações previstas nas alíneas “e”, “f”, “g” e “h” do **PARÁGRAFO PRIMEIRO**, ou quando praticadas as infrações descritas nas alíneas “b”, “c” e “d” que justifiquem a imposição de penalidade mais grave, será aplicável a sanção de declaração de inidoneidade para licitar e contratar com a Administração Pública, pelo período de 03 (três) a 06 (seis) anos, além da multa compensatória de 20% (vinte por cento) a 30% (trinta por cento) sobre o valor do contrato.

PARÁGRAFO DÉCIMO SEGUNDO: A aplicação das sanções previstas neste **CONTRATO** não exclui, em hipótese alguma, a obrigação de reparação integral do dano causado à **CONTRATANTE**.

PARÁGRAFO DÉCIMO TERCEIRO: Todas as sanções previstas neste **CONTRATO** poderão ser aplicadas cumulativamente com a multa.

PARÁGRAFO DÉCIMO QUARTO: O valor da multa aplicada e das indenizações cabíveis será objeto de compensação com os pagamentos eventualmente devidos pela **CONTRATANTE** à **CONTRATADA**, decorrentes do mesmo **CONTRATO** ou de outros contratos administrativos que a **CONTRATADA** possua com a **CONTRATANTE**.

PARÁGRAFO DÉCIMO QUINTO: Se o valor da multa for superior ao dos pagamentos devidos pela **CONTRATANTE**, a diferença será descontada da garantia contratual prestada, se houver, ou será cobrada administrativamente.

PARÁGRAFO DÉCIMO SEXTO: Não havendo o pagamento integral da multa em sede administrativa, o processo será encaminhado à Procuradoria Geral do Município para cobrança.

PARÁGRAFO DÉCIMO SÉTIMO: Na fixação das penalidades, dentro das faixas de multa estabelecidas neste Edital, bem como dos prazos previstos para as demais sanções deverão ser observadas:

- a) a natureza e a gravidade da infração cometida;
- b) as peculiaridades do caso concreto;
- c) as circunstâncias agravantes ou atenuantes;
- d) os danos que o cometimento da infração ocasionar à **CONTRATANTE**, ao funcionamento dos serviços públicos, aos seus usuários ou ao interesse coletivo;
- e) a vantagem auferida em virtude da infração;
- f) a implantação ou o aperfeiçoamento de programa de integridade, conforme normas e orientações dos órgãos de controle interno.



PARÁGRAFO DÉCIMO OITAVO: A imposição de qualquer penalidade não exime a contratada do cumprimento de suas obrigações, nem de promover as medidas necessárias para reparar ou ressarcir eventuais danos causados ao contratante.

PARÁGRAFO DÉCIMO NONO: Os atos como infrações administrativas na Lei nº 14.133, de 2021, ou em outras leis de licitações e previstos contratos da Administração Pública que também sejam tipificados como atos lesivos na Lei Federal nº 12.846, de 2013, serão apurados e julgados conjuntamente, nos mesmos autos, observados o rito procedimental e a autoridade competente definidos na referida Lei.

PARÁGRAFO VIGÉSIMO: A personalidade jurídica da **CONTRATADA** poderá ser desconsiderada sempre que utilizada com abuso do direito para facilitar, encobrir ou dissimular a prática dos atos ilícitos previstos neste **CONTRATO** ou para provocar confusão patrimonial, e, nesse caso, todos os efeitos das sanções aplicadas à pessoa jurídica serão estendidos aos seus administradores e sócios com poderes de administração, à pessoa jurídica sucessora ou à empresa do mesmo ramo com relação de coligação ou controle, de fato ou de direito, com a **CONTRATADA**, observados, em todos os casos, o contraditório, a ampla defesa e a obrigatoriedade de análise jurídica prévia.

PARÁGRAFO VIGÉSIMO PRIMEIRO: A **CONTRATANTE** deverá comunicar as sanções aplicadas à Secretaria de Administração, para fins de inclusão da **CONTRATADA** nos sistemas utilizados pelo Município de Abreu e Lima, no Cadastro Nacional de Empresas Inidôneas e Suspensas (Ceis) e no Cadastro Nacional de Empresas Punidas (Cnep), instituídos no âmbito do Poder Executivo Federal, observado o prazo máximo de 15 (quinze) dias úteis, contado da data da decisão definitiva de aplicação da sanção, em observância ao art. 161 da Lei nº 14.133, de 2021.

CLÁUSULA VIGÉSIMA – CLÁUSULA ANTICORRUPÇÃO

PARÁGRAFO PRIMEIRO: A **CONTRATADA** se compromete a observar os preceitos legais instituídos pelo ordenamento jurídico brasileiro no que tange ao combate à corrupção, em especial a Lei Federal nº 12.846, de 1º de agosto de 2013, a Lei Federal nº 9.613/98 e a Lei Estadual nº 16.309/2018.

PARÁGRAFO SEGUNDO: A **CONTRATADA** (i) declara, por si e por seus administradores, funcionários, representantes e outras pessoas que agem em seu nome, direta ou indiretamente, estar ciente dos dispositivos contidos na Lei Federal nº 12.846/2013 e Lei Estadual nº 16.309/2018; (ii) se obriga a tomar todas as providências para fazer com que seus administradores, funcionários e representantes tomem ciência quanto ao teor da mencionada Lei Federal nº 12.846/2013 e Lei Estadual nº 16.309/2018.

PARÁGRAFO TERCEIRO: A **CONTRATADA**, no desempenho das atividades objeto deste **CONTRATO**, compromete-se perante a **CONTRATANTE** a se abster de praticar ato(s) que possa(m) constituir violação à legislação aplicável ao presente instrumento pactual, incluindo aqueles descritos na Lei nº 12.846/2013, em especial no seu artigo 5º.

PARÁGRAFO QUARTO: Qualquer descumprimento das regras da Lei Anticorrupção e de suas regulamentações, por parte da **CONTRATADA**, em qualquer um dos seus aspectos, poderá ensejar:

I - Instauração do Processo Administrativo de Responsabilização – PAR, nos termos da Lei Estadual nº 16.309/2018 e do Decreto Estadual nº 46.967/2018, com aplicação das sanções administrativas porventura cabíveis;



II – Ajuizamento de ação com vistas à responsabilização na esfera judicial, nos termos dos artigos 18 e 19 da Lei nº 12.846/2013 e do artigo 39 da Lei Estadual nº 16.309/2018.

PARÁGRAFO QUINTO: Sem prejuízo da obrigação de cumprimento das disposições do código de ética e conduta da **CONTRATADA**, ela se obriga a, no exercício dos direitos e obrigações previstos neste **CONTRATO** e no cumprimento de qualquer uma de suas disposições: (I) não dar, oferecer ou prometer qualquer bem de valor ou vantagem de qualquer natureza a agentes públicos ou a pessoas a eles relacionadas ou ainda quaisquer outras pessoas, empresas e/ou entidades privadas, com o objetivo de obter vantagem indevida, influenciar ato ou decisão ou direcionar negócios ilicitamente e (II) adotar as melhores práticas de monitoramento e verificação do cumprimento das leis anticorrupção, com o objetivo de prevenir atos de corrupção, fraude, práticas ilícitas ou lavagem de dinheiro por seus sócios, administradores, colaboradores e/ou terceiros por elas contratados.

PARÁGRAFO SEXTO: A **CONTRATADA** se obriga a notificar a **CONTRATANTE**, imediatamente, por escrito, a respeito de qualquer suspeita ou violação das legislações anticorrupção vigentes, bem como nos casos em que obtiver ciência de qualquer prática de suborno ou corrupção.

PARÁGRAFO SÉTIMO: A comprovada violação de qualquer das obrigações previstas nesta cláusula é causa para a extinção deste **CONTRATO**, sem prejuízo da cobrança das perdas e danos causados à parte inocente.

CLÁUSULA VIGÉSIMA PRIMEIRA – MATRIZ DE RISCO

PARÁGRAFO PRIMEIRO: A matriz de risco abaixo objetiva identificar, classificar e possibilitar o gerenciamento de riscos que são decorrentes da execução das obras de contenção de encosta, pavimentação e drenagem no município de Abreu e Lima/PE, observando as responsabilidades entre as partes (contratante e contratada) a fim de prever e mitigar os impactos negativos de possíveis eventos inesperados durante o cumprimento das obrigações contratuais e nos custos.

PARÁGRAFO SEGUNDO: Este contrato obedecerá à seguinte matriz de riscos¹⁴:

- I. Constituem riscos a serem suportados pela **CONTRATANTE**:
 - a) **Riscos Operacionais:** de total responsabilidade da **CONTRATADA**.
 - b) **Riscos Legais e Regulatórios:** este risco refere-se a possibilidade de mudanças nas leis, normas ambientais ou regulamento que possam impactar o serviço. Neste caso será de responsabilidade da **CONTRATANTE** as adequações do contrato às novas regulamentações.

¹⁴Segundo o artigo 6º, XXVII, da Lei nº 14.133, de 2021, matriz de risco é a cláusula contratual definidora de riscos e de responsabilidades entre as partes e caracterizadora do equilíbrio econômico-financeiro inicial do contrato, em termos de ônus financeiro decorrente de eventos supervenientes à contratação.

Há situações em que a matriz de risco, segundo a lei, será obrigatória. São elas: nas hipóteses de obras e serviços de grande vulto ou quando forem adotados os regimes de contratação integrada e semi-integrada, conforme §3º do art. 22 da Lei 14.133/2021.

Nos demais casos, o gestor deverá analisar se convém a inserção de uma matriz de alocação de riscos, hipótese em que deverá cumprir os requisitos previstos no artigo 22 da Lei 14.133, de 2021, ponderando os riscos que serão imputados a cada uma das partes, bem como sua proporção, conforme artigo 103 da Lei nº 14.133, de 2021.



c) **Riscos climáticos:** a exemplo de chuvas intensas ou desastres naturais que dificultem a execução da obra, inclusive provocando atraso do cumprimento das etapas previstas no cronograma físico-financeiro, esse risco é de **responsabilidade compartilhada**.

d) **Riscos Financeiros:** atrasos ou não pagamentos de serviços prestados decorrentes de dificuldades orçamentárias. Responsabilidade é da CONTRATANTE.

e) **Risco de Segurança:** Acidentes de trabalho durante a execução da obra. De responsabilidade da CONTRATADA.

II. Constituem riscos a serem suportados pela **CONTRATADA**:

a) **Riscos Operacionais:** os riscos operacionais a serem suportados pela CONTRATADA para execução dos serviços do presente contrato para execução das obras de contenção de encosta, pavimentação e drenagem, no município de Abreu e Lima/PE, devem considerar principalmente a possibilidade de atraso na entrega de materiais, condicionadores ambientais, condições climáticas adversas, falta de mão de obra comprometida, problemas com fornecedores, orçamento estourado, alterações no projeto, problemas de segurança no trabalho, conflitos com a comunidade e mudanças regulatórias, cujos riscos ficam a cargo da CONTRATADA que é a responsável pela execução das obras, e que a falta de planejamento por parte da CONTRATADA visando as medidas de mitigação dos efeitos decorrentes desses eventos poderão lhe causar, além de prejuízos, a imputação das penalidades previstas neste instrumento contratual, inclusive multas. Segue, abaixo, a matriz de risco com esses principais tipos de risco para este tipo de contrato:

Risco	Descrição	Impacto	Probabilidade	Estratégia de Mitigação
Atraso na entrega de materiais	Os fornecedores não entregam materiais no prazo previsto, causando atrasos na construção.	Alto	Média	Ter mais de um fornecedor para materiais críticos; planejar compras com antecedência.
Condicionadores ambientais	Questões ambientais (licenças, fauna/flora) que atrasam o cronograma devido à não liberação de autorizações.	Alto	Média	Verificar e obter todas as licenças permitidas antes do início das obras.
Condições climáticas adversas	Chuvas e outras condições climáticas o andamento das obras.	Médio	Alta	Ajustar cronograma considerando períodos chuvosos; prever cobertura e transferência temporária.
Falta de mão de	Dificuldade em	Médio	Média	Desenvolver

obra comprometida	contratar profissionais ou alta rotatividade.			programa de treinamento; parcerias com empresas de RH para maior agilidade.
Problemas com fornecedores	Os fornecedores não cumprem especificações de qualidade ou prazos.	Alto	Média	Contratar fornecedores com histórico de confiabilidade e formalizar critérios em contrato.
Orçamento estourado	Custo de materiais e mão de obra aumentam inesperadamente.	Alto	Baixa	Adotar compras antecipadas e revisar o orçamento periodicamente para ajuste de preços.
Alterações no projeto	Solicitação de modificações durante a execução, gerando necessidade de ajustes e revisões.	Médio	Média	Planejar um processo de aprovação de mudanças; planejamento de contingência no contrato.
Problemas de segurança no trabalho	Ocorrência de acidentes de trabalho que atrasam a obra.	Alto	Média	Implementar programas de segurança no trabalho; capacitar uma equipe para uso de EPIs.
Conflitos com a comunidade	Restrições ou insatisfação da comunidade local com as obras, prejudicando o andamento do projeto.	Médio	Média	Comunicar e envolver a comunidade nas fases iniciais; plano de comunicação ativo.
Mudanças regulatórias	Alterações nas leis ou regulamentações locais que impactam o contrato.	Alto	Baixa	Monitorar alterações regulatórias; incluir cláusulas de ajuste contratual em caso de alterações.



b) Cada risco precisa ser monitorado ao longo do projeto para garantir que medidas de mitigação sejam inovadoras conforme necessário. Isso ajudará a minimizar atrasos e custos, além de aumentar a chance de uma execução dentro do cronograma e do orçamento.

III. Constituem riscos a serem compartilhados pelas partes, na proporção de 50% para a **CONTRATANTE** e 50% para a **CONTRATADA**:

Riscos climáticos, Condições climáticas adversas, Conflitos com a comunidade e Mudanças regulatórias.

CLÁUSULA VIGÉSIMA SEGUNDA – - DOS DOCUMENTOS QUE INTEGRAM ESTE CONTRATO

- I. Cópia da proposta da CONTRATADA.
- II. Edital Concorrência nº 006/2025 e seus anexos.

CLÁUSULA VIGÉSIMA TERCEIRA - DOS CASOS OMISSOS

Os casos omissos serão decididos pela **CONTRATANTE**, segundo as disposições contidas na Lei nº 14.133, de 2021, e demais normas estaduais aplicáveis, e, subsidiariamente, segundo as disposições contidas na Lei nº 8.078, de 1990 (Código de Defesa do Consumidor) e nas normas e princípios gerais dos contratos.¹⁵

CLÁUSULA VIGÉSIMA QUARTA - DA PUBLICAÇÃO

Nos termos do art. 94 da Lei nº 14.133, de 2021, o presente instrumento contratual será publicado no Portal Nacional de Contratações Públicas (PNCP) em até 20 (vinte) dias úteis contados da data de sua assinatura, bem como no Sistema Portal de Compras Abreu d Lima, como condição de sua eficácia.

CLÁUSULA VIGÉSIMA QUINTA - DO FORO COMPETENTE

Fica eleito o Foro da Comarca de Abreu e Lima para dirimir os litígios decorrentes deste **CONTRATO** que não puderem ser compostos pela conciliação, obedecidos os termos do art. 92, §1º, da Lei 14.133, de 2021.

E, para firmeza e como prova de assim haverem entre si ajustado e contratado, foi lavrado o presente instrumento contratual, o qual depois de lido e achado conforme, foi assinado pelas partes contratantes.

Abreu e Lima, ____ de _____ de 2025.

CONTRATANTE
CNPJ XXX

¹⁵No Acórdão nº 2569/2018 – Plenário, o TCU concluiu que “A Administração Pública pode invocar a Lei 8.078/1990 (CDC), na condição de destinatária final de bens e serviços, quando suas prerrogativas estabelecidas na legislação de licitações e contratos forem insuficientes para garantir a proteção mínima dos interesses da sociedade. O entendimento do Tribunal foi no sentido de que “ao definir, em seu art. 2º, ‘consumidor’ como toda pessoa física ou jurídica que adquire ou utiliza produto ou serviço como destinatário final, a Lei não fez nenhuma exceção, podendo, portanto, a Administração Pública se utilizar de todos os direitos ali estabelecidos na condição de consumidora”. (cf. Boletim de Jurisprudência n.º 244, sessões 6 e 7 de novembro de 2018).



CONTRATADA
CNPJ XXX

ANEXO VI

TERMO DE COMPROMISSO - NR-18

A Empresa _____, CNPJ _____, para fins de participação do **Processo Licitatório nº 055/2025 na Modalidade CONCORRÊNCIA ELETRÔNICA nº 006/2025**, cujo objeto é a execução dos serviços de **RECAPEAMENTO ASFÁLTICO EM VIAS URBANAS, COM APLICAÇÃO DE CBUQ (CONCRETO BETUMINOSO USINADO A QUENTE), NO MUNICÍPIO DE ABREU E LIMA/PE, COMPREENDENDO INTERVENÇÕES NAS SEGUINTE RUA: RUA SÃO CRISTÓVÃO, RUA MARCÍLIO DIAS, RUA AMAZONAS, RUA ALTO BELA VISTA, RUA JOSÉ JUCÁ, RUA 7 DE SETEMBRO E RUA JOÃO RIBEIRO DE VASCONCELOS, NO MUNICÍPIO DE ABREU E LIMA/PE**, mediante o regime de empreitada por preço unitário, conforme especificações, elementos técnicos e quantitativos previstos no Projeto Básico e respectivos anexos que integram o presente Edital, e atendendo o disposto no subitem 7.5.6. do Edital, por intermédio de seu representante legal o (a) Sr (a) _____, portador(a) da Carteira de Identidade n.º _____, expedida pelo(a) _____, sob as penas da lei, para fins do que se estabelecem no edital, SUBMETE-SE ao cumprimento da NR-18 (Condições e Meio Ambiente de Trabalho na Indústria da Construção), do Ministério do Trabalho e Emprego, pertinentes às questões de Saúde e Segurança no Trabalho na área de Construção Civil.

-----, ----- de ----- de 2025

(Nome, carimbo e assinatura do representante legal da empresa)



PROJETO BÁSICO
TERMO DE REFERÊNCIA

EXECUÇÃO DE SERVIÇOS DE RECAPEAMENTO ASFÁLTICO EM VIAS URBANAS, COM APLICAÇÃO DE CBUQ (CONCRETO BETUMINOSO USINADO A QUENTE), NO MUNICÍPIO DE ABREU E LIMA/PE, COMPREENDENDO INTERVENÇÕES NAS SEGUINTE RUAS: RUA SÃO CRISTÓVÃO, RUA MARCÍLIO DIAS, RUA AMAZONAS, RUA ALTO BELA VISTA, RUA JOSÉ JUCÁ, RUA 7 DE SETEMBRO E RUA JOÃO RIBEIRO DE VASCONCELOS.

JUNHO/ 2025

SUMÁRIO

1. INTRODUÇÃO
2. DADOS DO MUNICÍPIO
3. LOCALIZAÇÃO
4. OBJETO
5. JUSTIFICATIVA
6. RESUMO DO PROJETO
7. DA DOTAÇÃO ORÇAMENTÁRIA
8. CARACTERÍSTICAS
9. DA PROPOSTA DE PREÇOS
10. DO LOCAL ONDE SERÁ REALIZADOS OS SERVIÇOS
11. DA EXECUÇÃO DOS SERVIÇOS
12. DO ESCOPO DOS SERVIÇOS
13. CANTEIRO DE OBRAS
14. MEDIDAS DE SEGURANÇA
15. DA FORMAÇÃO DO PREÇO E ESTIMATIVA DE VALOR
16. DAS CONDIÇÕES DE PARTICIPAÇÃO
17. DO PRAZO DE VIGÊNCIA E GARANTIA CONTRATUAL
18. DA HABILITAÇÃO
19. DAS MEDIÇÕES E PAGAMENTOS DOS SERVIÇOS
20. DOS PAGAMENTOS
21. DOS REAJUSTES
22. MODELO DE GESTÃO E FISCALIZAÇÃO DO CONTRATO
23. DO ACOMPANHAMENTO DO CONTRATO
24. DAS OBRIGAÇÕES DA CONTRATADA E CONTRATANTE
25. DA GARANTIA DO SERVIÇO: GARANTIA LEGAL OU GARANTIA CONVENCIONAL
26. DO RECEBIMENTO DAS OBRAS E SERVIÇOS
27. INFRAÇÕES E SANÇÕES ADMINISTRATIVAS (ART. 92, XIV)
28. TERMO DE VISTORIA
29. ANEXO A – PLANILHA ORÇAMENTÁRIA
30. ANEXO B – CRONOGRAMA FÍSICO – FINANCEIRO
31. ANEXO C - COMPOSIÇÃO DE CUSTO UNITÁRIO DOS SERVIÇOS
32. ANEXO D - COMPOSIÇÃO DE BDI
33. ANEXO E- COMPOSIÇÃO DE ENCARGOS SOCIAIS
34. ANEXO F - PROJETOS E MEMÓRIA DE CÁLCULO
35. ANEXO G - DECLARAÇÃO DE ANUÊNCIA ÀS COMPOSIÇÕES DE PREÇOS UNITÁRIOS



SODEC

SECRETARIA DE OBRAS e DEFESA CIVIL

- 36. ANEXO H - LICENÇA AMBIENTAL
- 37. ANEXOS DIVERSOS

1. INTRODUÇÃO

A Prefeitura Municipal de Abreu e Lima/PE apresenta o Projeto básico de **EXECUÇÃO DE SERVIÇOS DE RECAPEAMENTO ASFÁLTICO EM VIAS URBANAS, COM APLICAÇÃO DE CBUQ (CONCRETO BETUMINOSO USINADO A QUENTE)**, NO MUNICÍPIO DE ABREU E LIMA/PE, COMPREENDENDO INTERVENÇÕES NAS SEGUINTE RUAS: RUA SÃO CRISTÓVÃO, RUA MARCÍLIO DIAS, RUA AMAZONAS, RUA ALTO BELA VISTA, RUA JOSÉ JUCÁ, RUA 7 DE SETEMBRO E RUA JOÃO RIBEIRO DE VASCONCELOS, sendo apresentado em volume único, contendo o Termo de Referência, Orçamento Estimado, Memória de Cálculo, Cronograma Físico-financeiro, Composição de preços unitários e do BDI, Curva ABC, Memorial Descritivo, Especificação Técnica e Outro.

A elaboração deste documento visa estabelecer a natureza, a abrangência, as responsabilidades e as atribuições dos serviços, a fim de assegurar um controle permanente e o melhor padrão de qualidade, atendendo às especificações técnicas e às exigências normativas e legais incidentes. Desse modo define o Escopo dos Trabalhos, a Qualificação Técnica exigida e as demais diretrizes e condições fundamentais para o alcance das metas estabelecidas pela Secretaria de Obras e Defesa Civil.

Ficam estabelecidos, neste documento, os prazos máximos a serem obedecidos no desenvolvimento dos serviços.

É responsabilidade da Secretaria de Obras e Defesa Civil a elaboração do Termo de Referência, seus anexos e a fiel supervisão da execução do contrato.

2. DADOS DO MUNICÍPIO

2.1. História

Abreu e Lima foi desmembrado do município de [Paulista](#) em [14 de Maio](#) de [1982](#), através da lei Estadual nº8.950.

A área onde o município está localizado começou a ser povoada por [Duarte Coelho](#), donatário da capitania de Pernambuco, quando dividiu a capitania em sesmarias no ano de [1535](#). Em [1548](#), o almoxarife mor de Pernambuco, Vasco Fernandes, fundou o Engenho Jaguaribe, dando início ao povoado que deu origem ao município.

Pela Lei Estadual nº421, de 31 de dezembro de 1948, o distrito de Maricota recebeu o topônimo de Abreu e Lima em homenagem a [José Inácio de Abreu e Lima](#),

notável político, escritor, jornalista e general, o “Inácio pernambucano”, que lutou quatorze anos ao lado de [Simón Bolívar](#), um dos heróis da independência da [Venezuela](#).

Nas terras do município, na época povoado de Maricota, se deu no dia 10 de novembro de 1848 a primeira batalha da [Revolução Praieira](#), que havia sido deflagrada três dias antes na cidade de [Olinda](#).

O distrito foi criado pelo Decreto-lei Estadual nº235, de 9 de dezembro de 1938, pertencendo ao município de Paulista (Pernambuco), a povoação ganhou o nome de uma senhora, dona Maricota, muito bem relacionada entre os habitantes locais e proprietária de um estabelecimento de serviço de alimentação. Durante anos o povoado foi um local acolhedor, principalmente para homens de negócios que ali paravam para refeições ou pernoite.

O município foi emancipado em 1982, através do voto popular em [plebiscito](#) realizado ao dia 9 de maio daquele mesmo ano, após quatrocentos anos sob o domínio político e administrativo de [Igarassu](#), e outros 47 subordinados à cidade de Paulista, o que se tornou realidade no dia 14 de maio de 1982 após assinatura do decreto que também emancipava os distritos de [Itapissuma](#) e [Camaragibe](#).

A Lei Estadual nº4.993, de 20 de dezembro de 1963, elevou o distrito à categoria de município, o qual foi extinto em 27 de agosto de 1964 pelo Acórdão do Tribunal de Justiça, mandado de segurança nº56+889. Em 14 de maio de 1982 a Lei Estadual nº 8.950 elevou novamente Abreu e Lima à categoria de município, desmembrado de Paulista, com sede no antigo distrito, tendo sido instalado em 31 de março de 1983.

Abreu e Lima é o município brasileiro com maior percentual de habitantes evangélicos, de acordo com o Instituto Brasileiro de Geografia e Estatística (IBGE) em seu último censo realizado em 2022, 35% dos 98.462 mil habitantes são praticantes dessa religião. O número expressivo motivou a criação da Lei Municipal 663, em 2008, que fixa 31 de outubro como feriado, o Dia da Consciência Evangélica.

O município tem em seu [sítio arqueológico](#) as ruínas da Igreja de São Bento, no engenho Jaguaribe. No engenho Utinga afirma-se ter-se escondido [Frei Caneca](#) em 16 de setembro e 17, quando da derrota na revolta conhecida como [Confederação do Equador](#) em 1824 em Pernambuco. Hoje estudos arqueológicos estão sendo feitos no local já tendo sido encontrados vestígios da passagem dos holandeses nas terras de Pernambuco, na cidade de Abreu e Lima.

2.2. Geografia

Localiza-se a uma latitude 07°54'42" sul e a uma longitude 4°54'10" oeste, estando a uma altitude de 19 metros.

2.3. Limites

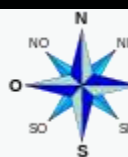
oroeste: Araçoiaba	Norte: Igarassu e Araçoiaba	Nordeste: Igarassu
Oeste: Paudalho		Leste: Paulista
Sudoeste: Paulista	Sul: Paulista	Sudeste: Paulista

2.4. Hidrografia

O município de Abreu e Lima encontra-se inserido nos domínios das Sub-Bacias Hidrográficas dos Rios Catucá, **Pilão, Bonança, Utinga** e do **Barro Branco**.

2.5. Clima

O município tem o clima tropical, do tipo As'. Os verões são quentes e secos. Os invernos são amenos e úmidos, com o aumento de chuvas, as mínimas podem chegar a 15°C. As primaveras são muito quentes e secas, com temperaturas que em algumas ocasiões podem chegar aos 34°C.

Mês	Jan	Fev	Mar	Abr	Mai	Jun	Jul	Ago	Set	Out	Nov	Dez	Ano
Temperatura máxima média (°C)	30,5	30,4	30,2	29,5	28,8	27,7	27,2	27,5	28,4	29,5	30	30,1	29,2
Temperatura média (°C)	26,7	26,7	26,5	25,9	25,3	24,4	23,8	23,9	24,8	25,8	26,3	26,3	25,5
Temperatura mínima média (°C)	23	23,1	22,9	22,4	21,9	21,1	20,5	20,4	21,3	22,2	22,5	22,7	22
Precipitação (mm)	70	107	210	249	301	291	271	158	78	40	34	47	1 856

Fonte: Climate Data.^[10]

2.6. Relevo

O relevo predominante no município é o de **Tabuleiros Costeiros**, relevo que predomina em todo litoral leste do nordeste, tendo altitudes médias que variam entre 50 e 100 metros acima do nível do mar.

2.7. Vegetação

A vegetação nativa municipal é a [mata atlântica](#), composta por florestas *sub-perenifólias*, com partes de floresta *sub-caducifólia*.

2.8. Solo

Os [solos](#) do município são representados pelos Latossolos e Podzólicos nos topos de chapadas e topos residuais.

2.9. Geologia

O município está incluído, geologicamente, na **Província da Borborema**, sendo compostos dos seguintes litotipos: Salgadinho e Vertentes, e dos sedimentos das formações Beberibe, Gramame, do Grupo Barreiras e dos depósitos Flúvio-lagunares e Aluvionares.

2.10. Demografia

Segundo estimativa do IBGE de 2020, Abreu e Lima possui uma população de 100.346 habitantes, distribuídos numa área de 126,384km², tendo assim, uma densidade demográfica de 748,29hab/km².

2.11. Subdivisões

2.11.1. Distritos

- Sede

2.11.2. Bairros

- Centro
- Timbó
- Caetés 1
- Caetés 2
- Zona Rural
- Fosfato (Boa Esperança)
- Desterro
- Inhamã
- Caetés 3

- Jardim Caetés
- Planalto
- Alto da Bela Vista
- Alto São Miguel
- Matinha (Cohab)

2.12. Política

O poder executivo do município é exercido por Flávio Vieira Gadelha de Albuquerque.

2.13. Economia

Segundo dados sobre o produto interno bruto dos municípios, divulgado pelo IBGE referente ao ano de 2018, a soma das riquezas produzidos no município é de 1.725.530,04 milhões de reais (15º maior do Estado). Sendo o setor de serviços o mais representativo na economia abreu-limense, somando 656.390,98 milhões. Já os setores industrial e da agricultura representam 393.390,98 milhões e 10.599,76 milhões, respectivamente. O PIB per capita do município é de 17.320,77 reais (18º maior do Estado).

2.14. Estrutura

2.14.1. Educação

O município possui as seguintes escolas estaduais:

- Escola de Referência em Ensino Médio Maria Vieira Muliterno (ensino integral);
- Escola Abreu e Lima;
- Escola Profª Stela Mª Santos Pinto Barros;
- Escola General Abreu e Lima;
- Escola de Referência em Ensino Médio Luiz Rodolfo de Araújo Júnior (semi-integral);
- Escola Marechal Costa e Silva;
- Escola Orfanato Estrela de Bethel;
- Escola Pastor Amaro de Sena;
- Escola Polivalente de Abreu e Lima;

- Escola Prof^a Isaura de França;
- Escola Prof^a Azinete Ramos Carneiro.

2.14.2. Saúde

A cidade conta com trinta e dois estabelecimentos de saúde, sendo vinte e seis deles públicos municipais e seis privados.

2.14.3. Transportes

O município é cortado pela **BR-101**, **PE-15**, **PE-18**. A população conta com o [Aeroporto Internacional do Recife](#), estando a 49km de distância. A cidade faz parte do [Sistema Estadual Integrado](#) (SEI) e conta com o Terminal Integrado de Abreu e Lima integrado ao SEI.

2.14.4. Cultura

No município ocorre, desde o ano de 2009, o CineCreed, única mostra competitiva de curtas metragens nacionais com premiação realizada num presídio brasileiro, o Centro de Reeducação da Polícia Militar de Pernambuco (CREED), localizado no bairro de Caetés II. O evento anual realizado pelo Programa Exibição de Cinema Social (PRECISO) a céu aberto dentro da área prisional é gratuito e sem fins lucrativos. Permite acesso à população, inclusive para a comercialização de alimentos durante três noites em que ocorre, tradicionalmente, num dos dois últimos finais de semana de novembro.

2.14.5. Turismo

O turismo em Abreu e Lima, apesar de pioneiro, majoritariamente é representado pelo [Ecoturismo](#). Abreu e Lima desfruta de duas estações ecológicas: Caetés, apesar de pertencer a Paulista, quem se privilegia é a comunidade Abreu-limense, Timbó, e a Reserva Ecológica de São Bento. Os três ambientes desfrutam de paisagens encantadoras, mangues virgens, trechos de rios, trilhas, trechos de mata atlântica conservada. Ainda se pode contar com as ruínas da Igreja de São Bento, de 1600. E além de tudo isso se pode navegar pelo rio Timbó, que passa por **Igarassu**.

3. LOCALIZAÇÃO



Localização de Abreu e Lima em Pernambuco



4. OBJETO

4.1. O Objeto do presente Termo de Referência/Projeto Básico é a **EXECUÇÃO DE SERVIÇOS DE RECAPEAMENTO ASFÁLTICO EM VIAS URBANAS, COM APLICAÇÃO DE CBUQ (CONCRETO BETUMINOSO USINADO A QUENTE), NO MUNICÍPIO DE ABREU E LIMA/PE, COMPREENDENDO INTERVENÇÕES NAS SEGUINTE RUAS: RUA SÃO CRISTÓVÃO, RUA MARCÍLIO DIAS, RUA AMAZONAS, RUA ALTO BELA VISTA, RUA JOSÉ JUCÁ, RUA 7 DE SETEMBRO E RUA JOÃO RIBEIRO DE VASCONCELOS.**

4.2. Os serviços objeto deste Projeto Básico são classificados como obra, conforme Art. 6º, inciso XII, alínea b da Lei nº 14.133.

4.3. Estão descritos neste Termo de Referência as condições, especificações e normas exigidas pela Secretaria de Obras e Defesa Civil para execução dos serviços constantes no projeto; quando houver dúvidas quanto às especificações, prevalecerão as constantes na planilha orçamentárias até que sejam feitos os ajustes necessários com autorização da Diretoria de Obras.

4.4. Ficam estabelecidos, neste documento, os prazos máximos a serem obedecidos no desenvolvimento das obras.

5. JUSTIFICATIVA

A presente contratação tem por finalidade a execução de serviços de recapeamento asfáltico em vias urbanas no município de Abreu e Lima/PE, com aplicação de CBUQ (Concreto Betuminoso Usinado a Quente), abrangendo as seguintes localidades: Rua São Cristóvão, Rua Marcílio Dias, Rua Amazonas, Rua Alto Bela Vista, Rua José Jucá, Rua 7 de Setembro e Rua João Ribeiro de Vasconcelos.

As vias mencionadas apresentam elevado grau de deterioração em seu pavimento atual, com ocorrências recorrentes de trincas, buracos e falhas estruturais, comprometendo diretamente a segurança viária, a mobilidade urbana e a integridade

de pedestres e veículos. Tal situação tem gerado reclamações frequentes da população, além de representar riscos à saúde e à segurança pública.

A escolha da tecnologia em CBUQ justifica-se por sua alta durabilidade, resistência ao tráfego intenso e eficácia na recomposição estrutural do pavimento, sendo amplamente recomendada para áreas urbanas com significativa circulação de veículos. O recapeamento visa restaurar a qualidade das vias, garantir maior conforto aos usuários e reduzir os custos futuros com manutenções corretivas.

Além disso, as intervenções nas ruas listadas contribuem para o fortalecimento da malha viária urbana, promovendo melhores condições de tráfego, valorização dos imóveis locais e o desenvolvimento socioeconômico da região.

Dessa forma, a execução dos serviços se mostra imprescindível, urgente e tecnicamente justificada, sendo compatível com as diretrizes de infraestrutura urbana e manutenção da mobilidade definidas pelo plano de gestão municipal.

6. RESUMO DO PROJETO

EMPREENHIMENTO:	EXECUÇÃO DE SERVIÇOS DE RECAPEAMENTO ASFÁLTICO EM VIAS URBANAS, COM APLICAÇÃO DE CBUQ (CONCRETO BETUMINOSO USINADO A QUENTE), NO MUNICÍPIO DE ABREU E LIMA/PE, COMPREENDENDO INTERVENÇÕES NAS SEGUINTE RUAS: RUA SÃO CRISTÓVÃO, RUA MARCÍLIO DIAS, RUA AMAZONAS, RUA ALTO BELA VISTA, RUA JOSÉ JUCÁ, RUA 7 DE SETEMBRO E RUA JOÃO RIBEIRO DE VASCONCELOS
LOCALIZAÇÃO:	RUA SÃO CRISTÓVÃO - BAIRRO TIMBÓ - CEP.53520-155 RUA MARCÍLIO DIAS - BAIRRO TIMBÓ - CEP.53520-120 RUA AMAZONAS - BAIRRO CENTRO - CEP.53510-795 RUA ALTO BELA VISTA - BAIRRO ALTO BELA VISTA - CEP.53510-434 RUA JOSÉ JUCÁ - BAIRRO JARDIM CAETÉS - CEP.53560-434 RUA 7 DE SETEMBRO - BAIRRO PLANALTO - CEP.53550-040 RUA JOÃO RIBEIRO DE VASCONCELOS - BAIRRO CENTRO - CEP. 53525-043
JUSTIFICATIVA:	<p>A PRESENTE CONTRATAÇÃO TEM POR FINALIDADE A EXECUÇÃO DE SERVIÇOS DE RECAPEAMENTO ASFÁLTICO EM VIAS URBANAS NO MUNICÍPIO DE ABREU E LIMA/PE, COM APLICAÇÃO DE CBUQ (CONCRETO BETUMINOSO USINADO A QUENTE), ABRANGENDO AS SEGUINTE LOCALIDADES: RUA SÃO CRISTÓVÃO, RUA MARCÍLIO DIAS, RUA AMAZONAS, RUA ALTO BELA VISTA, RUA JOSÉ JUCÁ, RUA 7 DE SETEMBRO E RUA JOÃO RIBEIRO DE VASCONCELOS.</p> <p>AS VIAS MENCIONADAS APRESENTAM ELEVADO GRAU DE DETERIORAÇÃO EM SEU PAVIMENTO ATUAL, COM OCORRÊNCIAS RECORRENTES DE TRINCAS, BURACOS E FALHAS ESTRUTURAIS, COMPROMETENDO DIRETAMENTE A SEGURANÇA VIÁRIA, A MOBILIDADE URBANA E A INTEGRIDADE DE PEDESTRES E VEÍCULOS. TAL SITUAÇÃO TEM GERADO RECLAMAÇÕES FREQUENTES DA POPULAÇÃO, ALÉM DE REPRESENTAR RISCOS À SAÚDE E À SEGURANÇA PÚBLICA.</p> <p>A ESCOLHA DA TECNOLOGIA EM CBUQ JUSTIFICA-SE POR SUA ALTA DURABILIDADE, RESISTÊNCIA AO TRÁFEGO INTENSO E EFICÁCIA NA RECOMPOSIÇÃO ESTRUTURAL DO PAVIMENTO, SENDO AMPLAMENTE</p>

SODEC

SECRETARIA DE OBRAS e DEFESA CIVIL

	<p>RECOMENDADA PARA ÁREAS URBANAS COM SIGNIFICATIVA CIRCULAÇÃO DE VEÍCULOS. O RECAPEAMENTO VISA RESTAURAR A QUALIDADE DAS VIAS, GARANTIR MAIOR CONFORTO AOS USUÁRIOS E REDUZIR OS CUSTOS FUTUROS COM MANUTENÇÕES CORRETIVAS.</p> <p>ALÉM DISSO, AS INTERVENÇÕES NAS RUAS LISTADAS CONTRIBUEM PARA O FORTALECIMENTO DA MALHA VIÁRIA URBANA, PROMOVEDO MELHORES CONDIÇÕES DE TRÁFEGO, VALORIZAÇÃO DOS IMÓVEIS LOCAIS E O DESENVOLVIMENTO SOCIOECONÔMICO DA REGIÃO.</p> <p>DESSA FORMA, A EXECUÇÃO DOS SERVIÇOS SE MOSTRA IMPRESCINDÍVEL, URGENTE E TECNICAMENTE JUSTIFICADA, SENDO COMPATÍVEL COM AS DIRETRIZES DE INFRAESTRUTURA URBANA E MANUTENÇÃO DA MOBILIDADE DEFINIDAS PELO PLANO DE GESTÃO MUNICIPAL.</p>
MEDIÇÃO:	AS MEDIÇÕES DOS SERVIÇOS SERÁ REALIZADA MENSALMENTE NA MEDIDA QUE OS SERVIÇOS PROPOSTOS NA PLANILHA ORÇAMENTÁRIA FOREM EXECUTADOS, ATRAVÉS DA AFERIÇÃO E VISTORIA DOS SERVIÇOS REALIZADOS PELO CORPO TÉCNICO DE FISCALIZAÇÃO DA SECRETARIA DE OBRAS E DEFESA CIVIL DO MUNICÍPIO.
PRAZO DE EXECUÇÃO:	O PRAZO DE EXECUÇÃO DOS SERVIÇOS SERÁ DE 210 (DUZENTOS E DEZ) DIAS PODENDO SER PRORROGADO EM CARÁTER EXCEPCIONAL, DEVIDAMENTE JUSTIFICADO, NAS HIPÓTESES PREVISTAS EM LEI.
PRAZO DE VIGÊNCIA	O PRAZO DE VIGÊNCIA DO CONTRATO SERÁ DE 365 (TREZENTOS E SESENTA E CINCO) DIAS , A PARTIR DA DATA DA SUA ASSINATURA, PODENDO SER PRORROGADO EM CARÁTER EXCEPCIONAL, DEVIDAMENTE JUSTIFICADO, NAS HIPÓTESES PREVISTAS EM LEI.
VALOR TOTAL ESTIMADO:	O VALOR TOTAL ESTIMADO DOS SERVIÇOS A SEREM EXECUTADOS SERÁ DE: R\$ 5.948.837,58 (CINCO MILHÕES, NOVECENTOS E QUARENTA E OITO MIL, OITOCENTOS E TRINTA E SETE REAIS E CINQUENTA E OITO CENTAVOS).
TABELA DE REFERÊNCIA PREÇOS:	SEM DESONERAÇÃO SINAPI - 02/2025; SICRO 01/2025

7. DA DOTAÇÃO ORÇAMENTÁRIA

Os recursos orçamentários para execução do objeto do presente Termo de Referência serão decorrentes da Prefeitura Municipal de Abreu e Lima, para fazer face à realização da despesa com os serviços ora licitados estão alocados na secretaria de obras e defesa civil, conforme codificação a seguir:

Prefeitura Municipal Abreu e Lima - CNPJ: 08.637.373/0001-80

Unidade Gestora: 1 – Prefeitura Municipal de Abreu e Lima

Órgão Orçamentário: 11000 - Secretaria de Obras e Defesa Civil

Unidade Orçamentária: 11001 - Secretaria de Obras e Defesa Civil

Função: 15 - Urbanismo

Subfunção: 451 – Infra-estrutura Urbana

Programa: 100 – Execução e Manutenção de Recapeamento Asfáltico

Ação: 1.34 - Recapeamento Asfáltico

Elemento de Despesa: 4.4.90.51.00 – Obras e Instalações

Fonte de Recursos:

- 7000000 – Outras Transferências de Convênio ou Repasse da União - 1.700.0000
- 500.0000 – Recursos não Vinculados – 1.500.0000

Justificativa do Recurso:

O presente processo tem como finalidade a execução de serviços de recapeamento asfáltico em vias urbanas com aplicação de CBUQ (Concreto Betuminoso Usinado a Quente) no município de Abreu e Lima/PE, conforme previsto no Contrato de Repasse nº **944740/2023/MCIDADES/CAIXA**, firmado entre o município e o Ministério das Cidades, com intermediação da Caixa Econômica Federal.

O referido contrato prevê o repasse de recursos no valor de **R\$ 5.743.773,00**, complementado com contrapartida municipal de **R\$ 205.064,58**, totalizando um investimento de **R\$ 5.948.837,58**. A celebração do convênio visa fomentar melhorias na

SODEC

SECRETARIA DE OBRAS e DEFESA CIVIL

infraestrutura urbana, proporcionando maior segurança viária, acessibilidade, mobilidade urbana e qualidade de vida à população local.

As intervenções abrangerão as seguintes vias urbanas: Rua São Cristóvão, Rua Marcílio Dias, Rua Amazonas, Rua Alto Bela Vista, Rua José Jucá, Rua 7 de Setembro e Rua João Ribeiro de Vasconcelos, todas em condições que atualmente comprometem a trafegabilidade e demandam ações corretivas urgentes. A escolha das vias foi fundamentada em critérios técnicos de priorização, considerando fluxo de veículos, densidade populacional e estado de conservação.

Dessa forma, a utilização dos recursos do convênio para a execução do recapeamento asfáltico atende aos objetivos pactuados entre as partes e contribui para o cumprimento das metas estabelecidas no plano de desenvolvimento urbano do município.

8. CARACTERÍSTICAS

MODALIDADE: Concorrência

SERVIÇO DE ENGENHARIA TIPO: Comum

JULGAMENTO: Por menor Preço Global

REGIME DE EXECUÇÃO: Empreitada por preço unitário

ADOÇÃO DA INVERSÃO DE FASES

Justificativa:

A adoção da inversão de fases no presente processo licitatório, com a análise da documentação de habilitação ocorrendo antes da abertura das propostas, fundamenta-se na busca por maior segurança jurídica, eficiência e economicidade no âmbito da administração pública, conforme autorizado pelo §1º do Art. 17 da Lei nº 14.133/2021.

Essa medida visa assegurar que apenas licitantes que atendam plenamente aos requisitos de habilitação participem da fase de julgamento das propostas, evitando a análise de propostas de empresas que não possuem a qualificação necessária para a execução do objeto contratual.

A verificação prévia da habilitação dos licitantes proporciona maior segurança jurídica ao processo licitatório, garantindo que apenas empresas aptas participem da fase de julgamento das propostas. Isso reduz o risco de adjudicação do objeto a licitantes que não atendam aos requisitos legais e técnicos exigidos, evitando possíveis questionamentos e litígios futuros.

Ao analisar previamente a documentação de habilitação, a administração pública evita o dispêndio de recursos com a avaliação de propostas de licitantes que seriam posteriormente desclassificados por não atenderem aos requisitos de habilitação. Isso otimiza o uso dos recursos públicos e torna o processo licitatório mais eficiente.

Em licitações que envolvem objetos de maior complexidade técnica ou que exigem qualificações específicas dos licitantes, a análise prévia da habilitação é essencial para assegurar que apenas empresas com a capacidade técnica e operacional necessária participem da fase de julgamento das propostas.

SODEC

SECRETARIA DE OBRAS e DEFESA CIVIL

A inversão de fases, com a habilitação ocorrendo antes da abertura das propostas, contribui para a transparência do processo licitatório, uma vez que todos os licitantes têm conhecimento prévio sobre os concorrentes habilitados. Além disso, assegura o tratamento isonômico entre os participantes, pois todos são submetidos às mesmas condições e exigências desde o início do processo.

Diante do exposto, a adoção da inversão de fases no presente processo licitatório é plenamente justificada, atendendo aos princípios da legalidade, eficiência, economicidade, segurança jurídica, transparência e isonomia que regem as contratações públicas.

MODO DE DISPUTA: Aberto - Fechado

PREÇO GLOBAL MÁXIMO: R\$ 5.948.837,58 (CINCO MILHÕES, NOVECENTOS E QUARENTA E OITO MIL, OITOCENTOS E TRINTA E SETE REAIS E CINQUENTA E OITO CENTAVOS).

PRAZO DE EXECUÇÃO: O prazo máximo de execução será de até 210 (Duzentos e dez) dias, contados a partir da assinatura do contrato.

PRAZO DE VIGÊNCIA: 365 (trezentos e sessenta e cinco) dias, contados a partir da assinatura do contrato.

A empresa vencedora da licitação terá o prazo máximo de 210 (Duzentos e Dez) dias, para a realização de todos os serviços contidos na planilha orçamentária, conforme cronogram físico-financeiro previamente estabelecido.

JUSTIFICATIVA PARA A LIBERAÇÃO DOS SERVIÇOS POR ORDEM DE SERVIÇO

Considerando a natureza e a distribuição geográfica dos serviços de recapeamento asfáltico previstos no contrato, justifica-se que a execução ocorrerá de forma escalonada, mediante emissão de ordens de serviço por demanda. Essa estratégia visa garantir maior eficiência na gestão contratual, permitindo o acompanhamento técnico, físico e financeiro por etapas, além de possibilitar melhor controle da qualidade e da conformidade da execução com os cronogramas estabelecidos.

A liberação dos trechos por meio de ordens de serviço também permite adaptação às condições locais, à disponibilidade operacional das vias e à dinâmica urbana local, evitando interferências prejudiciais ao tráfego e à mobilidade dos moradores. Além disso,

SODEC

SECRETARIA DE OBRAS e DEFESA CIVIL

tal modelo viabiliza ajustes operacionais, caso identificadas necessidades técnicas específicas em determinados trechos.

Essa forma de execução está de acordo com as boas práticas de planejamento e fiscalização de obras públicas, assegurando transparência, rastreabilidade dos serviços executados e maior segurança jurídica e administrativa na gestão dos recursos públicos envolvidos no convênio.

9. DA PROPOSTA DE PREÇOS

9.1. PROPOSTA INICIAL

9.1.1 A proposta inicial deverá especificar o preço global com a inclusão do BDI, com apenas 2 (duas) casas decimais após a vírgula, e deverá ser encaminhada através do portal de compras da prefeitura municipal de Abreu e Lima, nos prazos previstos em edital, de acordo com o critério de disputa estabelecido no presente Termo de Referência.

9.2. PROPOSTA FINAL

9.2.1 A PROPOSTA DE PREÇO deverá ser formulada de acordo com o valor final da licitação, assinada pelo representante legal do licitante (ou seu procurador devidamente qualificado), devidamente preenchida para fins de exame de aceitabilidade do preço.

9.2.2 O prazo de validade da proposta não será inferior a 60 (sessenta) dias, contados da data de abertura da sessão pública a ser estabelecida no preâmbulo do Edital, independente de declaração da licitante.

9.2.3 Deverão estar computadas, nos preços unitários e nas despesas indiretas, todas as despesas de transportes de materiais, carga e descarga, despesas de execução, fornecimento e aplicação ou instalação de materiais e equipamentos, mão-de-obra especializada, encargos sociais, trabalhistas e previdenciários, limpeza da área do canteiro de obras ou outros equipamentos necessários, bem como impostos, taxas, fretes, seguros e quaisquer outras despesas diretas ou indiretas que incidam ou venham a incidir

SODEC

SECRETARIA DE OBRAS e DEFESA CIVIL

sobre o objeto da presente licitação bem como as despesas de perdas.

9.2.4 As despesas de Contrato, Seguros, Leis Sociais, ISS, e outras que incidirem sobre os serviços e seu pessoal, serão de inteira responsabilidade da Licitante Vencedora.

9.2.5 Os preços ofertados, tanto na proposta inicial e final, serão de exclusiva responsabilidade do licitante, não lhe assistindo o direito de pleitear qualquer alteração, sob alegação de erro, omissão ou qualquer outro pretexto.

9.2.6 A licitante deverá utilizar os arquivos disponibilizadas em formato editável para elaboração da sua proposta.

9.2.7 A proposta final deverá conter:

9.2.7.1 Planilha orçamentária com a especificação dos quantitativos e custos unitários, bem como os preços totais, com BDI incluso, observando as seguintes diretrizes:

9.2.7.2. Na elaboração da sua planilha orçamentária, a licitante deverá utilizar como modelo o ANEXO A, disponibilizado em formato editável, preenchendo na coluna dos preços unitários, o preço ofertado para cada serviço, e na coluna de BDI deverá ser informado o percentual conforme composição apresentada pelo licitante. No preço unitário do serviço sem BDI já devem estar considerados os custos referentes aos encargos sociais sobre a mão de obra necessária a execução dos serviços;

9.2.7.3 Os preços unitários com BDI constantes na Planilha Orçamentária conforme ANEXO A deste Termo de Referência devem ser considerados como preços unitários máximos, sob pena de desclassificação, inclusive quando o(s) lote(s) reunir(em) itens diversos e independente do critério de disputa;

9.2.7.4 Informar os valores unitários com apenas 2 (duas) casas decimais após a vírgula e utilizar a ferramenta “ARRED” nas colunas de valor unitário com BDI e valor total;

9.2.7.5 Todos os dados informados pelo licitante em sua planilha orçamentária deverão refletir com fidelidade os custos especificados, a margem de lucro

SODEC

SECRETARIA DE OBRAS e DEFESA CIVIL

pretendida e as despesas indiretas;

9.2.7.6 Na hipótese de ocorrência de serviços idênticos com valores diversos na planilha da licitante, sem apresentação de justificativa técnica, será considerado aquele de menor valor atribuído.

9.2.8 Cronograma físico/financeiro de execução e desembolso das obras, com parcelas mensais de acordo com o ANEXO B.

9.2.8.1 Na elaboração do Cronograma físico/financeiro, a licitante deverá utilizar como modelo o ANEXO B, disponibilizado em formato editável, apresentando seus valores e considerando na previsão mensal para o pagamento dos itens Administração Local e Manutenção do Canteiro de Obras a proporcionalidade à execução financeira dos demais serviços previstos no orçamento referencial;

9.2.8.2 A Licitante apresentará para a referida obra o Cronograma físico/financeiro correspondente e proposta de desenvolvimento dos serviços a serem executados, com suas etapas bem definidas e justificadas, obedecendo às normas e restrições operacionais dos órgãos gerenciadores envolvidos.

9.2.8.3 Composições de preços unitários previstos na planilha orçamentária ou declaração, conforme modelo previsto no ANEXO H, de que a licitante anui com as composições de preços apresentadas pela Administração, na forma prevista nos subitens a seguir:

9.2.8.4 Declaração, conforme modelo ANEXO H, onde a mesma dá anuência às composições de preços unitários de todos os serviços considerados na planilha orçamentária. Nessa declaração a empresa concorda com os itens de mão-de-obra, material, serviços e equipamentos e seus respectivos coeficientes de consumo de todas as composições de preços unitários elaboradas pela Secretaria de Obras e Defesa Civil (ANEXO C) e todas as composições de preços unitários obtidos de tabelas de referência (ANEXO E);

9.2.8.5 A Licitante poderá, ao invés de apresentar a Declaração mencionada no subitem

SODEC

SECRETARIA DE OBRAS e DEFESA CIVIL

anterior, apresentar todas as composições dos custos unitários para os serviços apresentados na planilha orçamentária (ANEXO A), ficando obrigada a seguir os parâmetros da composição do preço de referência do serviço apresentado nos ANEXOS C e E, observadas as seguintes regras:

- 9.2.8.5.1 Não se admite a alteração de insumos nem de seus coeficientes de consumo;
- 9.2.8.5.2 Poderá apresentar o índice do campo “produção da equipe” diferente do indicado nas composições apresentadas nos ANEXOS C e E. Observando que a alteração do índice da “produção da equipe” está relacionada com os coeficientes de utilização dos equipamentos e mão de obra, relacionados à execução do serviço;
- 9.2.8.5.3 Considerar nas composições dos custos unitários dos serviços os mesmos preços unitários para os insumos que fazem parte de mais de uma composição. Caso contrário, no momento da análise das composições, o preço do serviço será corrigido considerando o menor valor entre os preços unitários apresentados para o mesmo insumo;
- 9.2.8.5.4 Discriminar as parcelas relativas à mão de obra e aos materiais, equipamentos e serviços;
- 9.2.8.5.5 Considerar salários em consonância com a legislação trabalhista vigente e, quando for o caso, com acordos ou convenções trabalhistas, celebrados entre entidades sindicais patronais e de empregados;
- 9.2.8.5.6 Adotar encargos sociais e tributários de acordo com o regime jurídico-tributário a que está submetida a empresa no momento da apresentação da proposta.
- 9.2.8.6 Demonstrativo da composição analítica da Bonificação e Despesas Indiretas - BDI, com indicação do percentual incidente sobre os preços unitários apresentados, de forma separada para a construção civil e o fornecimento de materiais/equipamentos ou para a aquisição e transporte de material betuminoso, se houver, conforme o ANEXO D,

SODEC

SECRETARIA DE OBRAS e DEFESA CIVIL

observando as seguintes diretrizes:

9.2.8.6.1 O valor ou percentual apresentado pela licitante para o BDI poderá ser superior ao estimado pela Administração, devendo ser respeitado o limite do preço unitário acrescido do BDI, para cada item constante do Orçamento referencial;

9.2.8.6.2 O cálculo do BDI não poderá incluir os seguintes tributos: IRPJ e Contribuição Social sobre o Lucro Líquido (CSLL). Também não será possível prever no BDI parcelas como administração local, mobilização/desmobilização e instalação de canteiro de obra/equipamento, e quaisquer outros itens que possam ser apropriados como custo direto da obra, que devem ser cotados na planilha de quantidade e preço;

9.2.8.6.3 Na hipótese de a obra ou o serviço de engenharia envolver a aquisição e/ou transporte de material betuminoso, significativo fornecimento de materiais e equipamentos, bem como nos casos em que os custos de mobilização e desmobilização representarem parcela considerável do valor final estimado da obra, deve ser aplicado, sobre esta parcela, um BDI inferior àquele estipulado para o restante da obra e/ou serviço;

9.2.8.6.4 Caso haja isenção de tributos, deverá ser apresentada a lei que concedeu a isenção;

9.2.8.6.5 As alíquotas de tributos indicadas pela licitante não podem ser superiores aos limites estabelecidos na legislação tributária;

9.2.8.6.6 O percentual de ISS deve ser compatível com a legislação tributária do(s) município(s) onde serão prestados os serviços;

9.2.8.6.7 As empresas optantes pelo Simples Nacional deverão considerar, na sua composição de despesas fiscais, as alíquotas referentes ao PIS, COFINS e ISS de acordo com as alíquotas previstas nos Anexos I ao V da Lei Complementar nº 123/2006. Para os cálculos das alíquotas, a licitante deverá tomar por base a receita bruta acumulada nos doze meses que antecedem a abertura do certame licitatório. Em caso de divergência nas

SODEC

SECRETARIA DE OBRAS e DEFESA CIVIL

alíquotas apresentadas, serão realizadas as correções necessárias.

9.2.8.7 Composição dos Encargos Sociais, conforme ANEXO F deste Termo de Referência, na forma prevista nos subitens a seguir:

9.2.8.8 As empresas optantes pelo Simples Nacional deverão considerar na sua composição de encargos sociais, as isenções referentes às contribuições instituídas pela União, inclusive as contribuições para as entidades privadas de serviço social e de formação profissionais vinculadas ao sistema sindical, e demais entidades de serviço sociais autônomas, conforme previsto no § 3º do art. 13 da Lei Complementar nº 123/2006. Em caso de divergência nos encargos apresentados, serão realizadas as correções necessárias;

9.2.8.9 As empresas optantes pelo Simples Nacional deverão apresentar declaração indicando em que “ANEXO e FAIXA” da Lei Complementar nº 123/2006 se enquadram. Em anexo a esta declaração deverá ser apresentada pela licitante o Documento de Arrecadação do Simples Nacional (PA), cuja data base de apuração é a remuneração bruta acumulada nos doze meses que antecedem a sessão inicial certame licitatório;

9.2.8.10 Nos casos em que a empresa estiver enquadrada nos grupos 421, 422, 429 e 431 da CNAE 2.0, quando a empresa utiliza o regime de tributação distinto ao que fora eleito na elaboração do Planilha Orçamentária expresso no ANEXO A deste Termo de Referência, fica obrigada a apresentar declaração, responsabilizando-se a cumprir com todas as exigências elencadas nos Acordos e Convenções Coletivas utilizadas na elaboração dos referidos orçamentos, abdicando assim de qualquer solicitação/requerimento de reequilíbrio econômico financeiro relacionado a estes itens em questão (profissionais), incluindo os fatos relacionados à tributação. Obriga-se, também, a apresentar a declaração constante no ANEXO III da IN RFB Nº 2053, DE 06 DE DEZEMBRO DE 2021.

10 DO LOCAL ONDE SERÁ REALIZADOS OS SERVIÇOS

10.1 LOCALIZAÇÃO

SODEC **SECRETARIA DE OBRAS e DEFESA CIVIL**

10.1.1 A área de execução do serviço objeto deste termo de referência corresponde no município de Abreu e Lima:

RUA SÃO CRISTÓVÃO - BAIRRO TIMBÓ - CEP.53520-155

RUA MARCÍLIO DIAS - BAIRRO TIMBÓ - CEP.53520-120

RUA AMAZONAS - BAIRRO CENTRO - CEP.53510-795

RUA ALTO BELA VISTA - BAIRRO ALTO BELA VISTA - CEP.53510-434

RUA JOSÉ JUCÁ - BAIRRO JARDIM CAETÉS - CEP.53560-434

RUA 7 DE SETEMBRO - BAIRRO PLANALTO - CEP.53550-040

RUA JOÃO RIBEIRO DE VASCONCELOS - BAIRRO CENTRO - CEP. 53525-043

10.1.2 O município de Abreu e Lima está localizado na mesorregião Metropolitana e na Microrregião Recife do Estado de Pernambuco, limitando-se a norte com Igarassu e Araçoiaba, a Sul e a Leste com o Paulista, e a oeste com Paudalho.

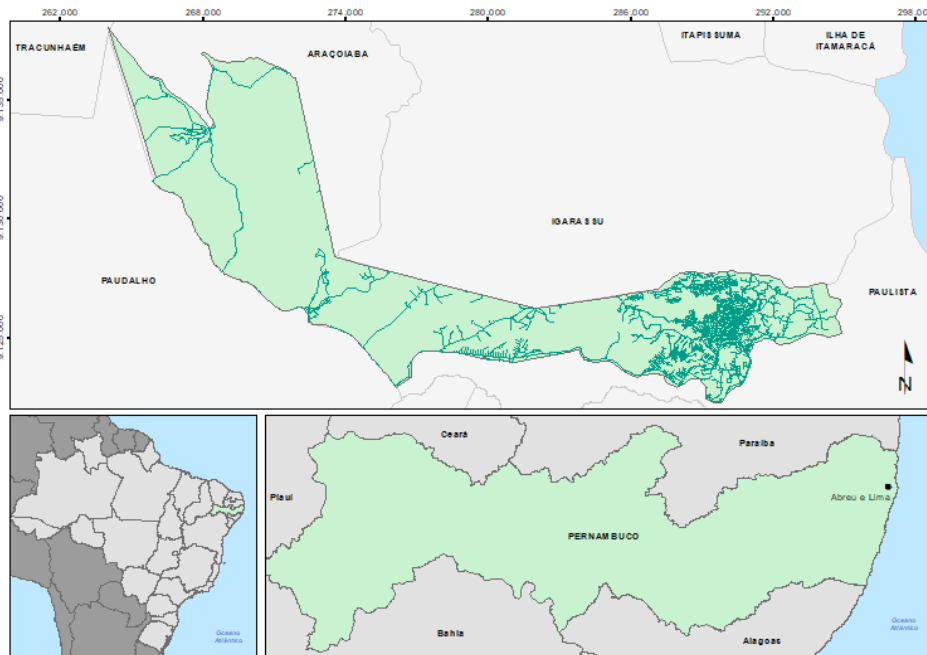

Mapa 01: Localização do Município de Abreu e Lima.

10.1.3 A área municipal ocupa 126,38 km² e representa 0,13% do Estado de Pernambuco. Dividido em 17 bairros: Centro, Timbó, Caetés 1, Caetés II, Caetés III, Zona Rural, Planalto, Pitanga, Fosfato (Boa Esperança), Desterro,

SODEC

SECRETARIA DE OBRAS e DEFESA CIVIL

Inhamã, Chã de Cruz, Jardim Caetés (antigo Caetés Velho), Alto da Bela Vista, Alto São Miguel e Matinha (COHAB).

10.1.4 Abreu e Lima está inserido na Mata Norte do Estado de Pernambuco que condiciona a vegetação, as culturas e a fixação do homem ao meio, seu relevo está inserido predominantemente na unidade dos Tabuleiros Costeiros. Esta unidade acompanha o litoral de todo o Nordeste, apresenta altitude média de 50 a 100 metros. Compreende platôs de origem sedimentar, que apresentam grau de entalhamento variável, ora com vales estreitos e encostas abruptas, ora abertos com encostas suaves e fundos com amplas várzeas. De modo geral, os solos são profundos e de baixa fertilidade natural.

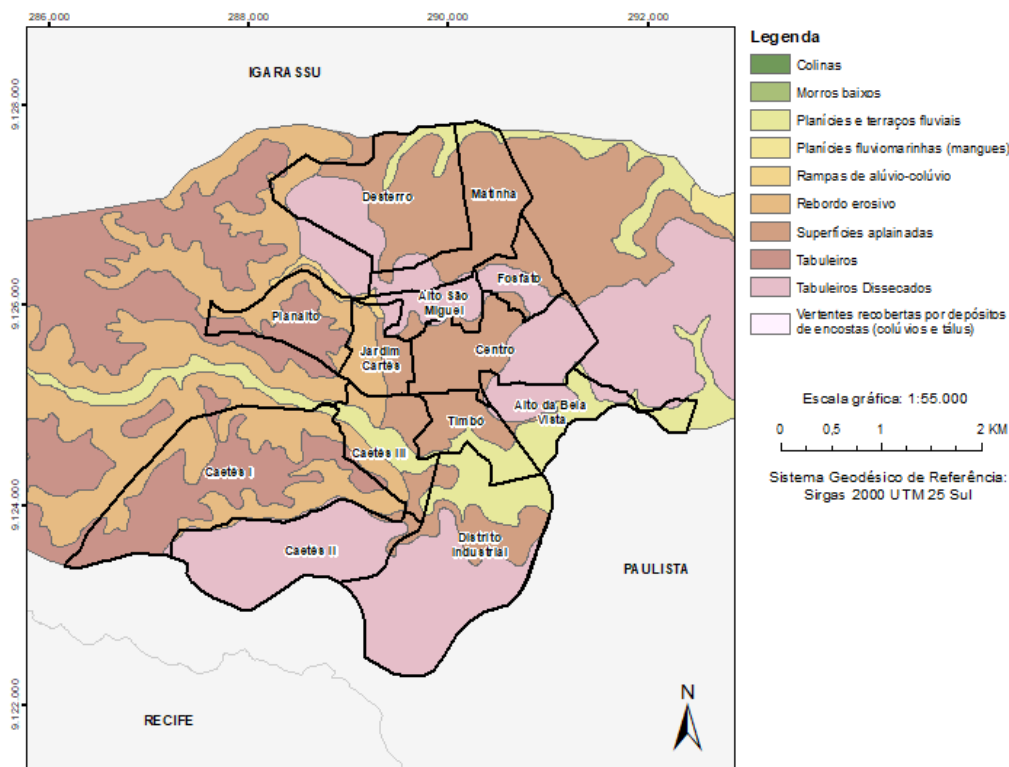

Mapa 02: Shape do Município separados em bairros.

10.1.5 Por estar localizada muito próxima ao litoral, a cidade apresenta uma relativa estabilidade de suas características naturais ao longo de todo o ano. O clima é do tipo Tropical chuvoso com verão seco. O período chuvoso começa no outono tendo início em fevereiro e término em outubro. A precipitação média

anual é de 1.634.2 mm.

10.1.6 Outro fator fundamental a uma análise da cidade é a leitura de suas características socioeconômicas. Os setores de atividade econômica formais são: Indústria de transformação, gerando 1.693 empregos em 69 estabelecimentos, Serviços indust. de utilidade pública com 53 em 02, Construção civil com 250 em 12, Comércio com 824 em 168, Serviços com 2.928 em 88, Administração pública com 514 em 2, e Agropec. extr. vegetal, caça e pesca com 3 em 2.

10.1.7 O Índice de Desenvolvimento Humano Municipal-IDH-M - é de 0,679. Este índice situa o município em 10º no ranking estadual e em 2462º no nacional. O Índice de Exclusão Social é construído a partir de 03 componentes (Padrão de vida digno, Conhecimento e Risco Juvenil) com 07 indicadores (Pobreza, Emprego Formal, Desigualdade, Alfabetização, Anos de Estudo, Concentração de Jovens e Violência).

11 DA EXECUÇÃO DOS SERVIÇOS

A execução do contrato compreenderá os serviços relacionados abaixo:

ADMINISTRAÇÃO LOCAL

ADMINISTRAÇÃO LOCAL DA OBRA

SINALIZAÇÃO DE OBRA

FORNECIMENTO E INSTALAÇÃO DE PLACA DE OBRA COM CHAPA GALVANIZADA E ESTRUTURA DE MADEIRA. AF_03/2022_PS

RUA SÃO CRISTOVÃO

PAVIMENTAÇÃO

ADAPT. SINAPI (104375) - EXECUÇÃO DE PINTURA DE LIGAÇÃO COM EMULSÃO ASFÁLTICA RR-2C, PARA OBRAS DE CONSTRUÇÃO DE PAVIMENTOS. AF_09/2024

EXECUÇÃO DE PAVIMENTO COM APLICAÇÃO DE CONCRETO ASFÁLTICO, CAMADA DE ROLAMENTO - EXCLUSIVE CARGA E TRANSPORTE. AF_11/2019

CARGA DE MISTURA ASFÁLTICA EM CAMINHÃO BASCULANTE 14 M³ (UNIDADE: M3). AF_07/2020

TRANSPORTE COM CAMINHÃO BASCULANTE DE 14 M³, EM VIA URBANA PAVIMENTADA, DMT ATÉ 30 KM (UNIDADE: M3XKM). AF_07/2020

SODEC

SECRETARIA DE OBRAS e DEFESA CIVIL

ACESSIBILIDADE

RAMPA DE ACESSIBILIDADE EM CONCRETO MOLDADO IN LOCO, EM CALÇADA NOVA COM LARGURA MENOR À 3,00 M, FCK 25MPA, COM PISO PODOTÁTIL. AF_03/2024

EXECUÇÃO DE PASSEIO (CALÇADA) OU PISO DE CONCRETO COM CONCRETO MOLDADO IN LOCO, FEITO EM OBRA, ACABAMENTO CONVENCIONAL, ESPESSURA 8 CM, ARMADO. AF_08/2022

ATERRO MECANIZADO DE VALA COM ESCAVADEIRA HIDRÁULICA (CAPACIDADE DA CAÇAMBA: 0,8 M³ / POTÊNCIA: 111 HP), LARGURA ATÉ 2,5 M, PROFUNDIDADE ATÉ 1,5 M, COM SOLO ARGILLO-ARENOSO. AF_08/2023

SINALIZAÇÃO HORIZONTAL

PINTURA DE EIXO VIÁRIO SOBRE ASFALTO COM TINTA RETRORREFLETIVA A BASE DE RESINA ACRÍLICA COM MICROESFERAS DE VIDRO, APLICAÇÃO MECÂNICA COM DEMARCADORA AUTOPROPELIDA. AF_05/2021

TACHA REFLETIVA EM PLÁSTICO INJETADO - BIDIRECIONAL TIPO I - FORNECIMENTO E COLOCAÇÃO

SINALIZAÇÃO VERTICAL

PLACA DE REGULAMENTAÇÃO EM FIBRA, D = 0,80 M - PELÍCULA RETRORREFLETIVA TIPO I + SI - FORNECIMENTO E IMPLANTAÇÃO

RUA MARCILIO DIAS

PAVIMENTAÇÃO

ADAPT. SINAPI (104375) - EXECUÇÃO DE PINTURA DE LIGAÇÃO COM EMULSÃO ASFÁLTICA RR-2C, PARA OBRAS DE CONSTRUÇÃO DE PAVIMENTOS. AF_09/2024

EXECUÇÃO DE PAVIMENTO COM APLICAÇÃO DE CONCRETO ASFÁLTICO, CAMADA DE ROLAMENTO - EXCLUSIVE CARGA E TRANSPORTE. AF_11/2019

CARGA DE MISTURA ASFÁLTICA EM CAMINHÃO BASCULANTE 14 M³ (UNIDADE: M3). AF_07/2020

TRANSPORTE COM CAMINHÃO BASCULANTE DE 14 M³, EM VIA URBANA PAVIMENTADA, DMT ATÉ 30 KM (UNIDADE: M3XKM). AF_07/2020

ACESSIBILIDADE

RAMPA DE ACESSIBILIDADE EM CONCRETO MOLDADO IN LOCO, EM CALÇADA NOVA COM LARGURA MENOR À 3,00 M, FCK 25MPA, COM PISO PODOTÁTIL. AF_03/2024

EXECUÇÃO DE PASSEIO (CALÇADA) OU PISO DE CONCRETO COM CONCRETO MOLDADO IN LOCO, FEITO EM OBRA, ACABAMENTO CONVENCIONAL, ESPESSURA 8 CM, ARMADO. AF_08/2022

ATERRO MECANIZADO DE VALA COM ESCAVADEIRA HIDRÁULICA (CAPACIDADE DA CAÇAMBA: 0,8 M³ / POTÊNCIA: 111 HP), LARGURA ATÉ 2,5 M, PROFUNDIDADE ATÉ 1,5 M, COM SOLO ARGILLO-ARENOSO. AF_08/2023

SINALIZAÇÃO HORIZONTAL

PINTURA DE EIXO VIÁRIO SOBRE ASFALTO COM TINTA RETRORREFLETIVA A BASE DE RESINA ACRÍLICA COM MICROESFERAS DE VIDRO, APLICAÇÃO MECÂNICA COM DEMARCADORA AUTOPROPELIDA. AF_05/2021

TACHA REFLETIVA EM PLÁSTICO INJETADO - BIDIRECIONAL TIPO I - FORNECIMENTO E COLOCAÇÃO

SINALIZAÇÃO VERTICAL

SODEC

SECRETARIA DE OBRAS e DEFESA CIVIL

PLACA DE REGULAMENTAÇÃO EM FIBRA, D = 0,80 M - PELÍCULA RETRORREFLETIVA TIPO I + SI - FORNECIMENTO E IMPLANTAÇÃO

RUA AMAZONAS

PAVIMENTAÇÃO

ADAPT. SINAPI (104375) - EXECUÇÃO DE PINTURA DE LIGAÇÃO COM EMULSÃO ASFÁLTICA RR-2C, PARA OBRAS DE CONSTRUÇÃO DE PAVIMENTOS. AF_09/2024

EXECUÇÃO DE PAVIMENTO COM APLICAÇÃO DE CONCRETO ASFÁLTICO, CAMADA DE ROLAMENTO - EXCLUSIVE CARGA E TRANSPORTE. AF_11/2019

CARGA DE MISTURA ASFÁLTICA EM CAMINHÃO BASCULANTE 14 M³ (UNIDADE: M3). AF_07/2020

TRANSPORTE COM CAMINHÃO BASCULANTE DE 14 M³, EM VIA URBANA PAVIMENTADA, DMT ATÉ 30 KM (UNIDADE: M3XKM). AF_07/2020

ACESSIBILIDADE

PINTURA DE PISO COM TINTA EPÓXI, APLICAÇÃO MANUAL, 2 DEMÃOS, INCLUSO PRIMER EPÓXI. AF_05/2021

SINALIZAÇÃO HORIZONTAL

PINTURA DE EIXO VIÁRIO SOBRE ASFALTO COM TINTA RETRORREFLETIVA A BASE DE RESINA ACRÍLICA COM MICROESFERAS DE VIDRO, APLICAÇÃO MECÂNICA COM DEMARCADORA AUTOPROPELIDA. AF_05/2021

TACHA REFLETIVA EM PLÁSTICO INJETADO - BIDIRECIONAL TIPO I - FORNECIMENTO E COLOCAÇÃO

SINALIZAÇÃO VERTICAL

PLACA DE REGULAMENTAÇÃO EM FIBRA, D = 0,80 M - PELÍCULA RETRORREFLETIVA TIPO I + SI - FORNECIMENTO E IMPLANTAÇÃO

RUA ALTO BELA VISTA

PAVIMENTAÇÃO

ADAPT. SINAPI (104375) - EXECUÇÃO DE PINTURA DE LIGAÇÃO COM EMULSÃO ASFÁLTICA RR-2C, PARA OBRAS DE CONSTRUÇÃO DE PAVIMENTOS. AF_09/2024

EXECUÇÃO DE PAVIMENTO COM APLICAÇÃO DE CONCRETO ASFÁLTICO, CAMADA DE ROLAMENTO - EXCLUSIVE CARGA E TRANSPORTE. AF_11/2019

CARGA DE MISTURA ASFÁLTICA EM CAMINHÃO BASCULANTE 14 M³ (UNIDADE: M3). AF_07/2020

TRANSPORTE COM CAMINHÃO BASCULANTE DE 14 M³, EM VIA URBANA PAVIMENTADA, DMT ATÉ 30 KM (UNIDADE: M3XKM). AF_07/2020

ACESSIBILIDADE

PINTURA DE PISO COM TINTA EPÓXI, APLICAÇÃO MANUAL, 2 DEMÃOS, INCLUSO PRIMER EPÓXI. AF_05/2021

SINALIZAÇÃO HORIZONTAL

PINTURA DE EIXO VIÁRIO SOBRE ASFALTO COM TINTA RETRORREFLETIVA A BASE DE RESINA ACRÍLICA COM MICROESFERAS DE VIDRO, APLICAÇÃO MECÂNICA COM DEMARCADORA AUTOPROPELIDA. AF_05/2021

TACHA REFLETIVA EM PLÁSTICO INJETADO - BIDIRECIONAL TIPO I - FORNECIMENTO E COLOCAÇÃO

SINALIZAÇÃO VERTICAL

SODEC

SECRETARIA DE OBRAS e DEFESA CIVIL

PLACA DE REGULAMENTAÇÃO EM FIBRA, D = 0,80 M - PELÍCULA RETRORREFLETIVA TIPO I + SI - FORNECIMENTO E IMPLANTAÇÃO

RUA JOSÉ JUCÁ

PAVIMENTAÇÃO

ADAPT. SINAPI (104375) - EXECUÇÃO DE PINTURA DE LIGAÇÃO COM EMULSÃO ASFÁLTICA RR-2C, PARA OBRAS DE CONSTRUÇÃO DE PAVIMENTOS. AF_09/2024

EXECUÇÃO DE PAVIMENTO COM APLICAÇÃO DE CONCRETO ASFÁLTICO, CAMADA DE ROLAMENTO - EXCLUSIVE CARGA E TRANSPORTE. AF_11/2019

CARGA DE MISTURA ASFÁLTICA EM CAMINHÃO BASCULANTE 14 M³ (UNIDADE: M3). AF_07/2020

TRANSPORTE COM CAMINHÃO BASCULANTE DE 14 M³, EM VIA URBANA PAVIMENTADA, DMT ATÉ 30 KM (UNIDADE: M3XKM). AF_07/2020

ACESSIBILIDADE

RAMPA DE ACESSIBILIDADE EM CONCRETO MOLDADO IN LOCO, EM CALÇADA NOVA COM LARGURA MENOR À 3,00 M, FCK 25MPA, COM PISO PODOTÁTIL. AF_03/2024

EXECUÇÃO DE PASSEIO (CALÇADA) OU PISO DE CONCRETO COM CONCRETO MOLDADO IN LOCO, FEITO EM OBRA, ACABAMENTO CONVENCIONAL, ESPESSURA 8 CM, ARMADO. AF_08/2022

ATERRO MECANIZADO DE VALA COM ESCAVADEIRA HIDRÁULICA (CAPACIDADE DA CAÇAMBA: 0,8 M³ / POTÊNCIA: 111 HP), LARGURA ATÉ 2,5 M, PROFUNDIDADE ATÉ 1,5 M, COM SOLO ARGILLO-ARENOSO. AF_08/2023

SINALIZAÇÃO HORIZONTAL

PINTURA DE EIXO VIÁRIO SOBRE ASFALTO COM TINTA RETRORREFLETIVA A BASE DE RESINA ACRÍLICA COM MICROESFERAS DE VIDRO, APLICAÇÃO MECÂNICA COM DEMARCADORA AUTOPROPELIDA. AF_05/2021

TACHA REFLETIVA EM PLÁSTICO INJETADO - BIDIRECIONAL TIPO I - FORNECIMENTO E COLOCAÇÃO

SINALIZAÇÃO VERTICAL

PLACA DE REGULAMENTAÇÃO EM FIBRA, D = 0,80 M - PELÍCULA RETRORREFLETIVA TIPO I + SI - FORNECIMENTO E IMPLANTAÇÃO

RUA 7 DE SETEMBRO

PAVIMENTAÇÃO

ADAPT. SINAPI (104375) - EXECUÇÃO DE PINTURA DE LIGAÇÃO COM EMULSÃO ASFÁLTICA RR-2C, PARA OBRAS DE CONSTRUÇÃO DE PAVIMENTOS. AF_09/2024

EXECUÇÃO DE PAVIMENTO COM APLICAÇÃO DE CONCRETO ASFÁLTICO, CAMADA DE ROLAMENTO - EXCLUSIVE CARGA E TRANSPORTE. AF_11/2019

CARGA DE MISTURA ASFÁLTICA EM CAMINHÃO BASCULANTE 14 M³ (UNIDADE: M3). AF_07/2020

TRANSPORTE COM CAMINHÃO BASCULANTE DE 14 M³, EM VIA URBANA PAVIMENTADA, DMT ATÉ 30 KM (UNIDADE: M3XKM). AF_07/2020

ACESSIBILIDADE

RAMPA DE ACESSIBILIDADE EM CONCRETO MOLDADO IN LOCO, EM CALÇADA NOVA COM LARGURA MENOR À 3,00 M, FCK 25MPA, COM PISO PODOTÁTIL. AF_03/2024

SODEC

SECRETARIA DE OBRAS e DEFESA CIVIL

EXECUÇÃO DE PASSEIO (CALÇADA) OU PISO DE CONCRETO COM CONCRETO MOLDADO IN LOCO, FEITO EM OBRA, ACABAMENTO CONVENCIONAL, ESPESSURA 8 CM, ARMADO.
AF_08/2022

ATERRO MECANIZADO DE VALA COM ESCAVADEIRA HIDRÁULICA (CAPACIDADE DA CAÇAMBA: 0,8 M³ / POTÊNCIA: 111 HP), LARGURA ATÉ 2,5 M, PROFUNDIDADE ATÉ 1,5 M, COM SOLO ARGILLO-ARENOSO. AF_08/2023

SINALIZAÇÃO HORIZONTAL

PINTURA DE EIXO VIÁRIO SOBRE ASFALTO COM TINTA RETRORREFLETIVA A BASE DE RESINA ACRÍLICA COM MICROESFERAS DE VIDRO, APLICAÇÃO MECÂNICA COM DEMARCADORA AUTOPROPELIDA. AF_05/2021

TACHA REFLETIVA EM PLÁSTICO INJETADO - BIDIRECIONAL TIPO I - FORNECIMENTO E COLOCAÇÃO

SINALIZAÇÃO VERTICAL

PLACA DE REGULAMENTAÇÃO EM FIBRA, D = 0,80 M - PELÍCULA RETRORREFLETIVA TIPO I + SI - FORNECIMENTO E IMPLANTAÇÃO

RUA JOÃO RIBEIRO DE VASCONCELOS

PAVIMENTAÇÃO

ADAPT. SINAPI (104375) - EXECUÇÃO DE PINTURA DE LIGAÇÃO COM EMULSÃO ASFÁLTICA RR-2C, PARA OBRAS DE CONSTRUÇÃO DE PAVIMENTOS. AF_09/2024

EXECUÇÃO DE PAVIMENTO COM APLICAÇÃO DE CONCRETO ASFÁLTICO, CAMADA DE ROLAMENTO - EXCLUSIVE CARGA E TRANSPORTE. AF_11/2019

CARGA DE MISTURA ASFÁLTICA EM CAMINHÃO BASCULANTE 14 M³ (UNIDADE: M3).
AF_07/2020

TRANSPORTE COM CAMINHÃO BASCULANTE DE 14 M³, EM VIA URBANA PAVIMENTADA, DMT ATÉ 30 KM (UNIDADE: M3XKM). AF_07/2020

ACESSIBILIDADE

RAMPA DE ACESSIBILIDADE EM CONCRETO MOLDADO IN LOCO, EM CALÇADA NOVA COM LARGURA MENOR À 3,00 M, FCK 25MPA, COM PISO PODOTÁTIL. AF_03/2024

EXECUÇÃO DE PASSEIO (CALÇADA) OU PISO DE CONCRETO COM CONCRETO MOLDADO IN LOCO, FEITO EM OBRA, ACABAMENTO CONVENCIONAL, ESPESSURA 8 CM, ARMADO.
AF_08/2022

ATERRO MECANIZADO DE VALA COM ESCAVADEIRA HIDRÁULICA (CAPACIDADE DA CAÇAMBA: 0,8 M³ / POTÊNCIA: 111 HP), LARGURA ATÉ 2,5 M, PROFUNDIDADE ATÉ 1,5 M, COM SOLO ARGILLO-ARENOSO. AF_08/2023

SINALIZAÇÃO HORIZONTAL

PINTURA DE EIXO VIÁRIO SOBRE ASFALTO COM TINTA RETRORREFLETIVA A BASE DE RESINA ACRÍLICA COM MICROESFERAS DE VIDRO, APLICAÇÃO MECÂNICA COM DEMARCADORA AUTOPROPELIDA. AF_05/2021

TACHA REFLETIVA EM PLÁSTICO INJETADO - BIDIRECIONAL TIPO I - FORNECIMENTO E COLOCAÇÃO

SINALIZAÇÃO VERTICAL

PLACA DE REGULAMENTAÇÃO EM FIBRA, D = 0,80 M - PELÍCULA RETRORREFLETIVA TIPO I + SI - FORNECIMENTO E IMPLANTAÇÃO

SODEC

SECRETARIA DE OBRAS e DEFESA CIVIL

11.1 A execução dos serviços deverá obedecer às condições estabelecidas no Projeto Básico, anexo deste Termo de Referência.

11.2 A Contratada só poderá subcontratar até 30% (trinta por cento) do objeto dessa licitação. Neste caso, as obrigações assumidas pela contratante principal não eximem de seus deveres em detrimento da subcontratação perante a prefeitura;

11.3 Para que haja subcontratação deve haver anuência prévia da CONTRATANTE, verificando se a Empresa que vai realizar os trabalhos tem capacidade técnica e infraestrutura compatível com o objeto licitado, para que a qualidade e pontualidade seja equivalente a contratada principal.

11.4 A empresa subcontratada deverá observar as obrigações da contratada principal e cumprir com todas as exigências de igual forma.

11.5 Não poderão ser subcontratados os serviços que serviram para comprovação da capacidade técnica na licitação.

12 DO ESCOPO DOS SERVIÇOS

12.1 CONSIDERAÇÕES GERAIS:

12.1.1 Os serviços deverão ser executados de acordo com os projetos, Termo de Referência e as Especificações Técnicas, bem como com os padrões de qualidade, resistência e segurança estabelecido nas normas aprovadas pela Associação Brasileira de Normas Técnicas – ABNT e, na sua falta, deverão ser previamente aprovados por escrito pela Fiscalização. Quando existirem recomendações adicionais às normas referentes à execução dos serviços, ditadas pelos fabricantes dos materiais, essas também deverão ser obedecidas.

12.1.2 Deverá ser entregue a fiscalização, no término da obra, uma cópia em meio físico e em meio digital, o “as built” com todas as modificações que forem realizadas nos projetos ao longo da sua execução, de modo que ao término dos serviços os desenhos representem fielmente o executado.

SODEC

SECRETARIA DE OBRAS e DEFESA CIVIL

12.1.3 Nos preços propostos deverão estar inclusas as despesas com profissional especializado em período especificado no orçamento referencial para administração da obra, emissão de ART, equipamentos, materiais e mão-de-obra necessária à execução dos serviços, ferramentas, transportes, encargos sociais, encargos fiscais, lucros e quaisquer outras despesas e taxas incidentes sobre os mesmos.

12.1.4 Será de responsabilidade da empresa executora a realização de ensaios e testes necessários à verificação da perfeita observância das especificações e resistências, tanto dos materiais aplicados quanto dos serviços executados. A CONTRATADA deverá apresentar previamente a fiscalização da CONTRATANTE, o programa de ensaios de controle tecnológico, de acordo com as normas vigentes.

12.1.5 Todo o material fornecido deverá ser de qualidade garantida, de acordo com as normas técnicas vigentes e respeitando as especificações técnicas. Poderão ser utilizados produtos similares aos especificados, desde que autorizados pela fiscalização. Além disso, essa Fiscalização poderá exigir, quando houver dúvidas quanto à qualidade ou similaridade, a apresentação prévia de amostras dos materiais que serão utilizados, bem como de resultados de testes de composição, qualidade e resistência desses materiais, fornecidos por entidade de reconhecida idoneidade técnica. A obtenção de tais atestados será de responsabilidade da Contratada sem ônus para a CONTRATANTE.

12.1.6 Todos os serviços deverão ser desenvolvidos em conformidade com as normas de segurança, observando-se a necessidade de minimizar os transtornos aos usuários do entorno da área de intervenção. Deverão ser adotadas todas as providências de segurança que sejam necessárias para garantia da integridade física e patrimonial de terceiros.

12.1.7 Quando houver necessidade de paralisação de alguma atividade de rotina em função da realização de serviços, sua execução ficará condicionada aos horários a serem estabelecidos pela Fiscalização. A Contratada deverá

SODEC

SECRETARIA DE OBRAS e DEFESA CIVIL

apresentar à Fiscalização, com a devida antecedência, sua programação de trabalho.

12.1.8 Durante todo o decorrer da construção, ficará a cargo da Contratada a conservação e limpeza das instalações da obra, devendo o local estar sempre limpo e acessível à Fiscalização, com a remoção periódica dos entulhos do canteiro, não sendo permitido o depósito desses na rua.

12.1.9 As obras deverão ser entregues em perfeito estado de limpeza e conservação, devendo apresentar perfeito funcionamento de todos os equipamentos e instalações, e estarem definitivamente ligados às redes de serviço público.

12.1.10 Deverá ser mantido na obra ou no órgão/entidade, caso não exista escritório na obra, Diário de Obra, em formato eletrônico ou físico, sempre atualizado, contendo termos de abertura e de encerramento, em que serão anotadas as Ordens de Serviços e oNjcorrências pelo fiscal designado pela administração, sendo admitido o uso de assinatura eletrônica. O mesmo deverá ser iniciado no início da obra, independentemente da obra ou do serviço de engenharia. Nele deverão estar registrados todos os fatos inerentes ao serviço, como:

12.1.11 Todos os fatos relevantes ocorridos no desenvolvimento da obra ou do serviço de engenharia, com registro de imagens, em meio impresso ou eletrônico, sempre que aplicável, tais como: início e término das etapas de execução dos serviços, alterações, paralisações, imprevistos, decisões, recomendações, consultas à fiscalização, sugestões e advertências; Data e assinatura dos intervenientes ao final de cada registro, sendo admitido o uso de assinatura eletrônica;

12.1.11.1 As condições meteorológicas prejudiciais ao andamento dos trabalhos;

12.1.11.2 As datas de conclusão de etapas, caracterizadas de acordo com o cronograma físico/financeiro, apresentado e aprovado;

SODEC

SECRETARIA DE OBRAS e DEFESA CIVIL

12.1.11.3 Os acidentes ocorridos no decurso dos trabalhos;

12.1.11.4 As respostas às interpelações da Fiscalização;

12.1.11.5 Quaisquer outros fatos que devam ser objeto de registro;

12.1.11.6 Caso o Diário de Obra seja elaborado em formato eletrônico, deve-se permitir identificar, com controle histórico de edição, a data de abertura e de encerramento e o (s) responsável (is) pelo preenchimento das informações.

12.1.11.7 As ocorrências registradas no Diário de Obra deverão ser lidas e rubricadas semanalmente pelo engenheiro representante da Contratada, que será o profissional habilitado no certame, e pelo fiscal da obra designado;

12.1.11.8 Na realização de obras e serviços de engenharia, caso a aquisição de materiais corra à conta da administração, serão anexadas aos documentos de autorização às requisições ou quaisquer outros documentos que identifiquem os quantitativos destinados a cada obra ou serviço de engenharia específico.

13 CANTEIRO DE OBRAS

13.1 Correrão, exclusivamente por conta da CONTRATADA, todas as despesas com relação à manutenção e à administração do canteiro de obras, inclusive a manutenção dos tapumes de vedação do local, confecção e instalação das placas da obra, mobilização e desmobilização de máquinas equipamentos, bem como sua retirada no término da obra;

13.2 A CONTRATADA confeccionará, fixará e conservará, em local a ser indicado pela Fiscalização, sob suas custas, a placa de obra, conforme o modelo apresentado pela CONTRATANTE;

14 MEDIDAS DE SEGURANÇA

SODEC

SECRETARIA DE OBRAS e DEFESA CIVIL

14.1 A execução das obras deverá ser realizada com a adoção de todas as medidas relativas à proteção dos trabalhadores, observando as leis em vigor e as respectivas (NR).

14.2 O uso de equipamentos de segurança como botas, capacetes, cintos de segurança (trabalhos em altura superior a 2,00 m), máscaras, uniforme com identificação da empresa etc. serão obrigatórios.

14.3 A CONTRATANTE não se responsabilizará por acidentes ou prejuízo a terceiros que porventura venham a ocorrer no local da obra.

15 DA FORMAÇÃO DO PREÇO E ESTIMATIVA DE VALOR

15.1 O valor máximo estimado para a execução da obra foi obtido utilizando-se as composições detalhadas dos preços unitários em anexo, tendo como base tabela de referência, os preços do mercado local.

15.2 O orçamento base foi elaborado pelas tabelas SINAPI - Referencial e Insumos (FEVEREIRO/2025) - NÃO DESONERADO - SICRO 01/2025.

15.3 **VALOR MÁXIMO DOS SERVIÇOS: R\$ 5.948.837,58 (CINCO MILHÕES, NOVECENTOS E QUARENTA E OITO MIL, OITOCENTOS E TRINTA E SETE REAIS E CINQUENTA E OITO CENTAVOS).**

Nos preços unitários já estão inclusos:

- ✓ Todos os encargos sociais e fiscais envolvidos na execução da obra, apresentados pela Contratada para prestação dos serviços especificados neste Projeto Básico;
- ✓ Custos com todo pessoal técnico e administrativo e Encargos Financeiros;
- ✓ Custo da mobilização e desmobilização da obra;
- ✓ Custos com transporte, fardamentos, EPI's e alimentação para equipe técnica, trabalhadores da obra;
- ✓ Custos de todas despesas necessárias a aquisição, manutenção, seguros e etc. dos veículos e equipamentos necessários a execução da obra;
- ✓ Taxa de BDI (Bonificação e Despesas Indiretas);

SODEC

SECRETARIA DE OBRAS e DEFESA CIVIL

- ✓ Taxa de Licenciamento nos órgãos competentes, quando for o caso;
 - ✓ Os valores referentes ao pagamento de ART's.
- 15.4 Deverá o licitante apresentar planilhas de composições de Taxas e Encargos Sociais e B.D.I. Deve-se ainda considerar que, na composição do B.D.I, os tributos dele componentes incidirão sobre os valores expressos nas notas fiscais das medições.
- 15.5 Considerando as composições apresentadas neste Projeto Básico uma referência, onde se encontram orçados todos os custos diretos e indiretos dos serviços, incluso também os encargos sociais e previdenciários, entendemos ser necessário estabelecer o preço máximo admitido, ou seja, serão desclassificadas as propostas com preço unitário ou total superiores aos estimados na Planilha orçamentária e seus anexos.
- 15.6 Os salários considerados nos cálculos não poderão ser inferiores ao piso salarial da categoria estabelecido em Convenções Coletivas de Trabalho, e os encargos sociais e tributários deverão estar de acordo com alíquotas definidas na legislação vigente, sendo o ISS considerado de acordo com a alíquota vigente na Cidade do ABREU E LIMA-PE.
- 15.7 Nos preços, unitário e global, ofertados estarão incluídas despesas com administração de pessoal, obrigações patrimoniais, leis trabalhistas e previdenciárias, transporte, ferramentas e utensílios, equipamentos, uniformes, veículos, vales-transportes e alimentação, e todos os tributos e demais encargos decorrentes da prestação dos serviços.
- 15.8 Em caso de alteração na legislação trabalhista, previdenciária ou tributária, a licitante se obriga a reduzir no valor de seus preços unitários, o mesmo percentual de redução aprovada em lei específica, correspondente a parcela na composição dos custos apresentados.
- 15.9 Todas as folhas da(s) planilha(s) de preços deverão ser assinadas por pelo

SODEC

SECRETARIA DE OBRAS e DEFESA CIVIL

responsável técnico da licitante, constando: o nome, título e registro no CREA, quando for o caso; e as folhas da proposta de preço assinadas pelo representante legal da empresa.

16 DAS CONDIÇÕES DE PARTICIPAÇÃO

16.1 Participação ou não de Consórcios:

16.1.1 Não poderá participar da licitação Consórcio de empresas, qualquer que seja a sua forma de constituição.

16.2 JUSTIFICATIVA DA NÃO PARTICIPAÇÃO:

De efeito, a decisão de admissão de empresas reunidas em consórcio é uma escolha discricionária da Administração Pública, e deve ser tomada após processo de avaliação da realidade de mercado em face da dimensão e/ou especificidade do objeto a ser licitado.

Dessa forma, a definição de se admitir o consórcio eventual, em face das justificativas técnicas e econômicas relevantes, pondera as circunstâncias concretas relacionadas ao certame, analisando - inclusive - a realidade de mercado em face do objeto a ser licitado e os riscos inerentes à atuação de uma pluralidade de sujeitos associados para execução do objeto pretendido.

Não se refuta que conforme a legislação de regência é poder discricionário da Administração, não só a decisão pela participação ou não de consórcios em uma licitação, mas também o estabelecimento de regras, exigências e requisitos próprios para sua participação, não implicando, a eventual proibição, necessariamente, afrontamento das disposições contidas na legislação em espécie.

Vale esclarecer que as deliberações da administração consideraram que a eventual admissão de consórcios, múltiplos ou não, pode trazer para a operação instrumentada pelo certame embaraços os quais, geralmente, se traduzem em prejuízo para a qualidade do serviço pretendido pela Administração pública.

SODEC

SECRETARIA DE OBRAS e DEFESA CIVIL

A multiplicidade de empresas participantes reunidas em consórcio dificultaria a execução dos serviços, corrompendo, muitas das vezes, as vantagens da admissão do consórcio.

A vedação à participação de empresas interessadas que se apresentem constituídas sob a forma de consórcio se justifica na medida em que nas contratações de serviços comuns de engenharia civil, perfeitamente pertinente e compatível para empresas atuantes do ramo licitado, é bastante comum a participação de empresas de pequeno e médio porte, as quais, em sua maioria, apresentam o mínimo exigido no tocante à qualificação técnica e econômico-financeira, condições suficientes para a execução de contratos dessa natureza, o que não tornará restrito o universo de possíveis licitantes individuais.

A ausência de consórcio não trará prejuízos à competitividade do certame, visto que, em regra, a formação de consórcios é admitida quando o objeto a ser licitado envolve questões de alta complexidade ou de relevante vulto, em que empresas, isoladamente, não teriam condições de suprir os requisitos de habilitação do edital. Nestes casos, a Administração, com vistas a aumentar o número de participantes, admite a formação de consórcio.

Além de que, o referido objeto não demanda de aglutinação de competências conexas que apresentem suas especificidades, o que justificaria a união de empresas.

E não se diga que, no presente caso, a vedação do consórcio irá restringir a competitividade do certame, tendo em vista que é um serviço de baixa complexidade técnica.

Dessa forma, em virtude das circunstâncias da licitação espécie, a proibição da participação de empresas reunidas em Consórcio pode ser levada a efeito em virtude da demonstração da inviabilidade técnica e econômica da eventual admissão, bem como a ponderação de fatores relevantes e a consideração de circunstâncias concretas, avaliando-se a realidade de mercado.

Ressalte-se que a nossa decisão com relação à vedação à participação de

SODEC

SECRETARIA DE OBRAS e DEFESA CIVIL

consórcios, para o caso concreto em análise, visa exatamente afastar a restrição à competição, na medida que a reunião de empresas que, individualmente, poderiam prestar os serviços, reduziria o número de licitantes e poderia, eventualmente, proporcionar a formação de conluíus/carteis para manipular os preços nas licitações.

O TCU já se manifestou a respeito, no processo TC 020.118/2012-0, ACÓRDÃO Nº 2831/2012 - TCU - Plenário, da Relatoria da Ministra Ana Arraes, conforme se denota do Itens 16 a 22, do voto de Sua Excelência:

"16. Quanto à inadmissão de consórcios de empresas no certame questionado, entendo que as justificativas apresentadas pelo Dnit para o caso concreto podem ser também acatadas.

17. A jurisprudência deste Tribunal já se firmou no sentido de que a admissão ou não de consórcio de empresas em licitações e contratações é competência discricionária do administrador, devendo este exercê-la sempre mediante justificativa fundamentada.

18. Não obstante a participação de consórcio seja recomendada sempre que o objeto seja considerado de alta complexidade ou vulto, tal alternativa também não é obrigatória.

19. Devem ser consideradas as circunstâncias concretas que indiquem se o objeto apresenta vulto ou complexidade que torne restrito o universo de possíveis licitantes. Somente nessa hipótese, fica o administrador obrigado a autorizar a participação de consórcio de empresas no certame, com o intuito precípua de ampliar a competitividade e proporcionar a obtenção da proposta mais vantajosa.

20. No caso em apreço, não se pode afirmar que houve restrição à competitividade. Conforme apontado pela unidade técnica, a presença de cinco empresas que efetivamente participaram da licitação pode caracterizar a concorrência do certame, ainda mais quando se leva em conta as características da região onde ocorrerão as obras.

21. Mesmo que se pondere que a competitividade poderia ter sido

SODEC

SECRETARIA DE OBRAS e DEFESA CIVIL

aumentada com a inclusão de consórcio de empresas não há nos autos evidências de que tal fato tenha ocorrido no caso concreto, em virtude das peculiaridades da obra em questão.

22. Assim, considerando a natureza discricionária da decisão adotada pelo gestor e diante da dúvida plausível acerca da verificação da irregularidade, entendo não ser possível caracterizar, no caso concreto, ilegalidade na condução do procedimento licitatório."

Assim, considerando que o objeto não apresenta vulto ou complexidade, permitir a reunião de empresas em consórcios pode causar embaraços que põem em risco a qualidade da execução pretendida pela Administração Pública, mostrando-se inviável do ponto de vista técnico-operacional a admissão de consórcios.

16.3 Subcontratação

16.3.1 Mediante prévia e expressa autorização da CONTRATANTE (Prefeitura de Abreu e Lima), será permitida a subcontratação de serviços ou tarefas executados, desde que o percentual subcontratado não ultrapasse 30% do valor global do contrato.

16.3.2 Fica admitida, apenas, a subcontratação relativa a serviços que façam parte do orçamento de referência, exceto aqueles constantes na parcela de relevância, quais sejam:

ITENS	DESCRIÇÃO
1	EXECUÇÃO DE PAVIMENTO COM APLICAÇÃO DE CONCRETO ASFÁLTICO, CAMADA DE ROLAMENTO - EXCLUSIVE CARGA E TRANSPORTE.
2	EXECUÇÃO DE PASSEIO (CALÇADA) OU PISO DE CONCRETO COM CONCRETO MOLDADO IN LOCO, FEITO EM OBRA, ACABAMENTO CONVENCIONAL, ESPESSURA 8 CM, ARMADO.

16.3.3 Em caso de subcontratação, a CONTRATADA (vencedora do certame licitatório) não transferirá suas obrigações e responsabilidades, permanecendo

SODEC

SECRETARIA DE OBRAS e DEFESA CIVIL

perante a Secretaria, com total responsabilidade contratual.

16.3.4 Em qualquer hipótese de subcontratação, permanece a responsabilidade integral da Contratada pela perfeita execução contratual, bem como pela padronização, pela compatibilidade, pelo gerenciamento centralizado e pela qualidade da subcontratação, cabendo-lhe realizar a supervisão e coordenação das atividades da subcontratada, bem como responder perante a Contratante pelo rigoroso cumprimento das obrigações contratuais correspondentes ao objeto da subcontratação

16.3.5 Nenhum encargo trabalhista, inclusive de acidente de trabalho, previdenciário, tributário ou responsabilidade civil de qualquer natureza, decorrente da subcontratação, será imputado ou se comunicará com a CONTRATANTE.

17 DO PRAZO DE VIGÊNCIA E GARANTIA CONTRATUAL

17.1 O prazo de vigência do CONTRATO é de **365 (trezentos e sessenta e cinco) dias**, podendo tal prazo ser prorrogado caráter excepcional, devidamente justificado, nas hipóteses previstas em lei.

17.2 Após a emissão da Ordem de Serviço, a CONTRATADA terá um prazo de até 5 (cinco) corridos para iniciar os serviços.

17.3 A Ordem de Serviço deverá ser expedida após assinatura do CONTRATO, salvo motivo excepcional devidamente justificado.

17.4 A CONTRATADA deverá apresentar comprovante de prestação de garantia podendo optar por caução, seguro garantia ou fiança bancária, em valor correspondente a 5 % (cinco por cento) do valor total do contrato, com validade durante a execução do contrato e 90 (noventa) dias após término da vigência contratual, devendo ser renovada a cada prorrogação ou complementada em caso de acréscimo no valor do contrato.

SODEC

SECRETARIA DE OBRAS e DEFESA CIVIL

17.5 No caso de seguro garantia, a comprovação deverá ser realizada até o momento da assinatura do contrato.

17.6 Para caução ou fiança bancária, a comprovação deverá ser apresentada no prazo máximo de 10 (dez) dias úteis, prorrogáveis por igual período, a critério do Contratante, contado da assinatura do contrato.

18 DA HABILITAÇÃO

Justifica-se requerer a contratação de empresas de engenharia com experiências comprovadas de a forma a seguir:

18.1 DA QUALIFICAÇÃO TÉCNICA

QUALIFICAÇÃO TÉCNICO PROFISSIONAL E OPERACIONAL

Conforme prescrito no Art. 67 da lei Nº. 14.133/21, será obrigatório o cumprimento, por parte das empresas interessadas, dos seguintes requisitos:

18.1.1 Comprovação de registro ou inscrição no Conselho Regional de Engenharia e Agronomia–CREA ou no Conselho de Arquitetura e Urbanismo – CAU, através da Certidão de Registro e Quitação, conforme o caso, da empresa licitante e de seu(s) responsável(is) técnico(s), da região da sede ou domicílio da licitante. A empresa com sede fora do Estado de Pernambuco só necessitará do visto do CREA-PE se for vencedora do certame, devendo apresentá-lo no ato da assinatura do contrato (orientação dada pelo Tribunal de Contas da União, no TC-011,423/96-0, publicado no BLC nº 3/99, 154 e no DOU de 03.06.1998;

18.1.2 É vedada a indicação de um mesmo profissional como participante da equipe técnica acima (qualificação técnica profissional) por mais de uma empresa licitante, sob pena de inabilitação das licitantes envolvidas.

18.1.3 Apresentar declaração de disponibilidade com relação explícita considerando a indicação de pessoal técnico, das instalações e do

SODEC

SECRETARIA DE OBRAS e DEFESA CIVIL

aparelhamento adequados e disponíveis para a realização do objeto da licitação, bem como da qualificação de cada membro da equipe técnica que se responsabilizará pelos trabalhos, conforme inciso III, Art. 67 da lei nº 14.133/21

18.1.4 A Empresa Licitante deverá comprovar sua experiência e capacidade operacional na execução de obra ou serviço de características semelhantes ao Objeto do presente certame, através de Certidão de Acervo Técnico (CAT) fornecido(s) por pessoa(s) jurídica(s) de direito público ou privado devidamente registrado no CREA/PE, em nome da licitante, referente à obra de complexidade técnica idêntica e/ou similar, relativas às parcelas de maior relevância e valor significativo conforme abaixo:

PARCELAS DE RELEVÂNCIA				
ITENS	DESCRIÇÃO	UNIDADE	QUANTIDADE TOTAL	40% TOTAL
1	EXECUÇÃO DE PAVIMENTO COM APLICAÇÃO DE CONCRETO ASFÁLTICO, CAMADA DE ROLAMENTO - EXCLUSIVE CARGA E TRANSPORTE.	M ³	1.520,93	608,37
2	EXECUÇÃO DE PASSEIO (CALÇADA) OU PISO DE CONCRETO COM CONCRETO MOLDADO IN LOCO, FEITO EM OBRA, ACABAMENTO CONVENCIONAL, ESPESSURA 8 CM, ARMADO.	M ²	8.726,69	3.490,68

Obs 01: Os quantitativos exigidos de acervo técnico correspondem a 40% do exigido na planilha orçamentária.

Obs 02: Esta comprovação garante à Administração Pública que a empresa possui a capacidade técnica de fornecer o necessário suporte administrativo e técnico.

Obs 03: A relevância dos serviços discriminados, além dos valores significativos, está associada às especificidades das atividades, que além de volumes expressivos, são atividades realizadas simultaneamente, exigindo assim empresa com estrutura proporcional para garantir uma boa execução, e cuja falha ou ausência pode acarretar em problemas ambientais e até mesmo de saúde pública.

SODEC

SECRETARIA DE OBRAS e DEFESA CIVIL

JUSTIFICATIVA: O processo em tela prevê a execução de Serviços de Recapeamento Asfáltico em vias urbanas, com aplicação de CBUQ (Concreto Betuminoso Usinado a Quente), no município de Abreu e Lima/PE, compreendendo intervenções nas seguintes ruas: rua São Cristóvão, rua Marcílio Dias, rua Amazonas, rua Alto Bela Vista, rua José Jucá, rua 7 de Setembro e rua João Ribeiro de Vasconcelos. Os itens em questão são de maior relevância para o processo, considerando o grau de relevância técnica e por assumir posições importantes na curva ABC.

QUALIFICAÇÃO TÉCNICO PROFISSIONAL

18.1.5 Comprovação em pelo menos 01 (um) atestado em nome de profissional da empresa, detentor do atestado de responsabilidade técnica registrado no CREA e/ou da Certidão de Acervo Técnico (CAT), devendo pertencer ao quadro permanente da licitante, que seja de nível superior ou outro devidamente reconhecido pela entidade competente, que comprove aptidão para a **execução de serviços com características técnicas similares às do objeto da presente licitação**, e que faça parte da equipe técnica responsável pela execução dos serviços, aceitando-se para tal, execução de serviços similares e de mesma complexidade tecnológica, fornecido por pessoa jurídica de direito público ou privado, devidamente registrados no Conselho Regional de Engenharia e Agronomia–CREA ou no Conselho de Arquitetura e Urbanismo – CAU, podendo a comprovação ser feita através de atestados para os itens dispostos abaixo:

ITENS	DESCRIÇÃO
1	EXECUÇÃO DE PAVIMENTO COM APLICAÇÃO DE CONCRETO ASFÁLTICO, CAMADA DE ROLAMENTO - EXCLUSIVE CARGA E TRANSPORTE.
2	EXECUÇÃO DE PASSEIO (CALÇADA) OU PISO DE CONCRETO COM CONCRETO MOLDADO IN LOCO, FEITO EM OBRA, ACABAMENTO CONVENCIONAL, ESPESSURA 8 CM, ARMADO.

18.1.6 Para a definição das exigências técnicas profissionais a serem comprovadas pelas licitantes, foram utilizadas parcelas de maior relevância e valor significativo do

SODEC

SECRETARIA DE OBRAS e DEFESA CIVIL

objeto a ser contratado, de forma simultânea, obtidas através da curva ABC de serviços e em consonância ao art. 67, § 1º, VI da lei 14.133/21.

18.1.7 Entende-se para fins deste Edital, como pertencente ao quadro permanente da licitante:

- Sócio que comprove seu vínculo por intermédio de contrato social/estatuto social;
- Administrator/Diretor, que comprove seu vínculo por intermédio de contrato/estatuto social;
- Empregado/Responsável técnico, devidamente registrado em Carteira de Trabalho e conste na Certidão de Registro e Quitação da Empresa licitante, expedida pelo CREA/CAU;
- Prestador de Serviços com contrato escrito, firmado com a licitante ou com declaração de compromisso de vinculação contratual futura, caso o licitante se sagre vencedor desta licitação.

18.1.8 Não serão admitidos atestados de fiscalização da execução de obras/serviços para fins de comprovação de capacidade técnico-operacional e/ou técnico-profissional;

18.1.9 A comprovação do vínculo empregatício do(s) profissional(is) detentor(es) do(s) atestado(s) técnico(s) apresentado(s), que integram o quadro permanente da licitante, será (ao) comprovado(s) através de um dos seguintes documentos:

- Cópia autenticada do contrato de trabalho constante da carteira profissional, inclusive a qualificação civil, de forma a identificar o empregador e o empregado; ou

SODEC

SECRETARIA DE OBRAS e DEFESA CIVIL

- Contrato Social ou Ata de Eleição da Diretoria, devidamente registrado no órgão próprio, se o(s) profissional(is) for(em) sócio(s) da empresa licitante; ou
- Contrato de prestação de serviços, quando se tratar de profissional autônomo², para este caso, além do contrato de prestação de serviços vinculando o profissional informado e a licitante esta deverá apresentar compromisso formal no sentido de que o profissional atuará como responsável técnico da licitante, caso ela seja vencedora do certame. (Acórdão – TCU – Plenário nº 1097/2007. 06.06.2007)

18.1.9.1 As Licitantes deverão apresentar relação explícita de todos os equipamentos, máquinas e/ou veículos, nos quantitativos e especificações exigidos, na Planilha – Relação de quantitativo mínimo de veículos automotores e equipamentos do Projeto Básico, para garantir a execução dos serviços, e declaração formal, sob as penas da lei, de sua disponibilidade, bem como declarar que correrão por conta da licitante todas as despesas relativas a: motoristas, operadores, combustível, manutenção em geral e outros eventuais, conforme pré-estabelecido no Art. 67 da Lei Federal 14.133/2021

18.1.9.2 Declaração formal assinada pelo representante legal da interessada, sob as penas da Lei, da não existência de fatos supervenientes impeditivos de habilitação, bem como de que foi plenamente informado sobre os aspectos indispensáveis a execução do objeto, tendo inclusive recebido os documentos pertinentes;

18.1.9.3 Atestado de visita ao local de execução dos serviços, conforme modelo constante em anexo, assinado por servidor designado da Secretaria de Obras e Defesa Civil e pelo representante da empresa (no atestado de visita deverá constar o CREA ou o CAU do representante da empresa, não sendo obrigatório que este seja necessariamente seu responsável técnico, mas, que o mesmo possua conhecimento técnico suficiente para tal incumbência, em observância ao estabelecido no Acórdão – TCU – Plenário nº 785/2012 de 04.04.2012 – Relator: Ministro José Jorge – Dou de 12.04.2012), devidamente inscrito no CREA/CAU, o

SODEC

SECRETARIA DE OBRAS e DEFESA CIVIL

agendamento da visita deverá ser feito até o terceiro dia útil antes da data de realização da sessão pública de abertura, junto a SECRETARIA DE OBRAS E DEFESA CIVIL no endereço: Avenida Duque de Caxias, 924, Centro, Abreu e Lima – PE, pelo endereço eletrônico e-mail: obrasedefesacivil@abreuelima.pe.gov.br (Secretaria de Obras e Defesa Civil) no horário de funcionamento para agendamento: 08:00 às 14:00 horas.

18.1.9.4 O atestado de visita poderá ser substituído por declaração formal, modelo anexo, assinada pelo responsável técnico, sob as penas da lei, de que tem pleno conhecimento das condições e peculiaridades inerentes a natureza dos trabalhos, assumindo total responsabilidade por esse fato e informando que não o utilizará para quaisquer questionamentos futuros que ensejem avanços técnicos ou financeiras com órgão licitador (acordão TCU 1174/2008 Plenário – Orientação do TCU, informativo nº 230/2015).

18.1.9.5 A empresa deverá apresentar o Termo de Compromisso da licitante a qual se submete ao cumprimento da NR-18 (Condições e Meio Ambiente de Trabalho na Indústria da Construção), do Ministério do Trabalho e Emprego, pertinentes às questões de Saúde e Segurança no Trabalho na área de Construção Civil.

18.2 DA QUALIFICAÇÃO ECONÔMICA-FINANCEIRA

18.2.1 Certidão Negativa de Falência, expedida pelo distribuidor ou distribuidores (caso exista mais de um) da sede ou domicílio da licitante;

18.2.2 Certidão Negativa de Falência referente aos processos distribuídos pelo PJe (processos judiciais eletrônicos) da sede ou domicílio da licitante;

18.2.3 A certidão descrita no item 18.3.2 somente é exigível quando a certidão negativa de Falência da sede ou do domicílio da licitante contiver a ressalva expressa de que não abrange os processos judiciais eletrônicos.

18.2.4 Comprovação de Patrimônio Líquido Mínimo correspondente a 10% (dez por

SODEC

SECRETARIA DE OBRAS e DEFESA CIVIL

cento) do valor estimado da licitação para o único lote licitado.

18.2.5 Comprovação da boa situação financeira da licitante através do cumprimento dos índices de Liquidez Geral (LG), Solvência Geral (SG) e Liquidez Corrente, resultantes da aplicação das fórmulas abaixo, nos valores indicados:

$$\text{LG} = \frac{\text{Ativo Circulante} + \text{Realizável a Longo Prazo}}{\text{Passivo Circulante} + \text{Passivo Não Circulante}} \text{ igual ou superior a } 1$$

$$\text{SG} = \frac{\text{Ativo Total}}{\text{Passivo Circulante} + \text{Passivo Não Circulante}} \text{ igual ou superior a } 1$$

$$\text{LC} = \frac{\text{Ativo Circulante}}{\text{Passivo Circulante}} \text{ igual ou superior a } 1$$

18.2.6 Para fins de comprovação de Patrimônio Líquido e dos índices contábeis, o licitante deverá apresentar Balanço Patrimonial e demonstrações contábeis dos últimos 2 (dois) exercícios sociais, exigíveis e apresentados na forma da lei (incluindo o termo de abertura e termo de encerramento), salvo quando a licitante tiver sido constituída há menos de 02 (dois) anos, hipótese na qual tais documentos limitar-se-ão ao último exercício financeiro.

18.2.7 Os balanços e demonstrações devem conter os registros ou autenticação no órgão competente e estar devidamente assinados pelo administrador da empresa e pelo profissional habilitado junto ao Conselho Regional de Contabilidade – CRC, e vir acompanhados dos termos de abertura e de encerramento.

SODEC

SECRETARIA DE OBRAS e DEFESA CIVIL

18.2.8 As empresas criadas no exercício financeiro da licitação deverão atender a todas as exigências da habilitação e poderão substituir os demonstrativos contábeis pelo balanço de abertura, conforme art. 65, §1º, da Lei nº 14.133, de 2021.

18.2.9 Caso o exercício financeiro anterior ao da licitação esteja encerrado há mais de 3 (três) meses da data da sessão pública de abertura deste Pregão, o Balanço Patrimonial poderá ser atualizado pelo Índice Nacional de Preços ao Consumidor Amplo (IPCA).

18.2.10 O atendimento dos índices econômicos previstos neste item deverá ser atestado mediante declaração assinada por profissional habilitado da área contábil da licitante.

19 DAS MEDIÇÕES E PAGAMENTOS DOS SERVIÇOS

19.1 As medições serão executadas pelo fiscal do CONTRATO, acompanhado do representante da CONTRATADA, a partir de um mês da emissão da Ordem de Serviço e em intervalos de trinta dias a contar da primeira medição.

19.2 São passíveis de medição os itens de serviço efetivamente executados, que atendam às especificações do projeto e estejam concluídas integralmente, devendo o fiscal do contrato adentrar nas minúcias dos quantitativos de todos os serviços executados.

19.3 Todos os serviços deverão ser medidos através de Boletins de Medição, composto de Planilha de medição, Memória de cálculo e Relatório fotográfico, demonstrando detalhadamente a metodologia utilizada para a aferição dos serviços executados, bem como, obrigatoriamente, a data de aferição/emissão, o período correspondente à realização dos serviços e as assinaturas do fiscal e gestor do contrato e de um representante da CONTRATADA.

19.4 Os preços dos serviços considerados na medição são os previamente definidos na

SODEC

SECRETARIA DE OBRAS e DEFESA CIVIL

planilha orçamentária CONTRATADA.

19.5 Deverá ser verificado pela fiscalização, no momento da elaboração do boletim de medição, se os serviços executados estão evoluindo conforme previsto no cronograma da empresa CONTRATADA, sob pena da aplicação das penalidades cabíveis devido a atrasos injustificados por parte da empresa CONTRATADA.

19.6 Considerar apenas como quantidades de serviços a serem medidas os serviços concluídos integralmente, ou seja, fornecimento e instalação, executados até o momento da elaboração da medição. Para os itens previstos na planilha orçamentária como fornecimento, os mesmos serão medidos quando esse fornecimento tiver sido devidamente realizado até o momento da elaboração da medição.

19.7 Os serviços executados e não aceitos pela Fiscalização, pelo motivo de não atenderem às especificações quanto à qualidade do material ou quanto à sua má execução, deverão ser refeitos dentro do prazo especificado pela Fiscalização.

20 DOS PAGAMENTOS

20.1 Após a entrega da medição pela CONTRATADA, a Fiscalização terá prazo de 15 dias úteis para atestar e encaminhá-la a Secretaria de Obras e Defesa Civil para verificação e aprovação dos serviços/etapas executados e liberação para que a Fiscalização autorize a empresa CONTRATADA a emissão da Nota Fiscal.

20.2 Caso o boletim de medição seja reprovado pela Fiscalização, a CONTRATADA deverá apresentar nova medição no prazo 5 dias úteis decorrendo novo prazo de 10 dias úteis após a sua reapresentação, para aprovação e liberação.

20.3 Os pagamentos dos serviços serão realizados após a aprovação das medições por parte da Fiscalização e Gestão do Contrato.

20.4 Somente após aprovado o boletim de medição, a CONTRATADA deverá emitir Nota Fiscal correspondente ao valor dos serviços atestados. A partir do atesto da Nota

SODEC

SECRETARIA DE OBRAS e DEFESA CIVIL

Fiscal por parte da Fiscalização e da Diretoria de Obras e Defesa Civil deverá pagar à CONTRATADA no prazo máximo de 30 (trinta) dias a contar da liquidação da despesa.

20.5 Constituem condições para o pagamento da primeira parcela a comprovação de regularização da obra junto ao CREA-PE ou CAU-PE, a emissão da Anotação de Responsabilidade Técnica (ART) ou Registro de Responsabilidade Técnica (RRT) referente à obra, a comprovação de inscrição no CNO junto à Receita Federal do Brasil e à prestação da garantia.

20.6 O pagamento da última medição só será realizado pela Secretaria de Obras e Defesa Civil após a análise e aprovação do projeto AS BUILT pela Fiscalização e pela Diretoria de Obras.

20.7 A conclusão da medição definitiva não exime a CONTRATADA de qualquer das responsabilidades contratuais, nem implica aceitação definitiva dos serviços executados.

20.8 O desembolso máximo previsto para cada período será realizado conforme Cronograma Orçamentário Financeiro.

20.9 Quanto ao pagamento dos itens de Administração Local e Manutenção do Canteiro de Obras, constantes na planilha de preços e no cronograma físico financeiro:

20.9.1 Somente serão atestados se constatada a produtividade com o faturamento de outros serviços da planilha, vedado o faturamento de forma isolada ou exclusiva de quaisquer destes dois itens, em conjunto ou separadamente.

20.9.2 O pagamento dos referidos itens será realizado proporcionalmente ao verificado na execução financeira realizada na obra, mantendo-se inalterado o valor total previsto.

20.10 Os pagamentos dos valores relativos à mobilização e desmobilização serão

SODEC

SECRETARIA DE OBRAS e DEFESA CIVIL

liberados pela Fiscalização, quando devidamente comprovadas as distâncias efetivamente percorridas pelos equipamentos/veículos a serem utilizados na obra, estando limitados aos valores máximos estabelecidos no orçamento.

20.11 Os serviços relativos à carga, descarga e transporte do material de disposição ou reciclagem só serão considerados na medição quando forem atendidas as condições definidas neste Termo de Referência. Quanto ao item de transporte deverá ser pago considerando a DMT efetivamente realizada tendo como limite máximo a DMT considerada no orçamento.

20.12 O valor da contratação resultante deste certame é estimado, não implicando em previsão de crédito em favor da CONTRATADA, que apenas terá direito ao pagamento pelos serviços efetivamente prestados e medidos.

21 DOS REAJUSTES

21.1 Os preços inicialmente contratados são fixos e irrevogáveis no prazo de um ano contado da data da proposta.

21.2 Os preços a serem pagos pelo contratante serão aqueles propostos pela licitante vencedora em sua proposta oficial.

21.3 O contrato somente será reajustado após 12 (doze) meses da data base do orçamento de referência, de acordo com a variação do Índice Nacional da Construção Civil (INCC), fornecido pela Fundação Getúlio Vargas – FGV, e/ou por índices setoriais da construção civil, nos termos da Lei 14.133/2021, da Lei Estadual nº 17.555/2021 e do Decreto nº 52.153, de 17 de janeiro de 2022, de acordo com a fórmula abaixo:

$$R = \frac{I_1 - I_0}{I_0} \times V$$

Onde:

SODEC

SECRETARIA DE OBRAS e DEFESA CIVIL

R = Reajuste;

I1 = Índice apurado pela Fundação Getúlio Vargas – FGV, para reajustamento de Obras;

I0 = Índice apurado pela Fundação Getúlio Vargas – FGV, para reajustamento de Obras;

V= Valor do item da planilha;

21.4 Na hipótese de eventuais atrasos de responsabilidade da CONTRATADA, não incidirá reajuste sobre o período correspondente.

21.5 O reajuste incidirá sobre o saldo do contrato, cujo valor será obtido a partir da dedução dos serviços medidos e pagos até o momento de aquisição do direito, bem como dos serviços previstos em cronograma físico-financeiro, mas não executados por culpa exclusiva da CONTRATADA.

21.6 Nos reajustes subsequentes ao primeiro, o interregno mínimo de um ano será contado a partir dos efeitos financeiros do último reajuste.

21.7 No caso de atraso ou não divulgação do(s) índice (s) de reajustamento, o contratante pagará ao contratado a importância calculada pela última variação conhecida, liquidando a diferença correspondente tão logo seja(m) divulgado(s) o(s) índice(s) definitivo(s).

21.8 Nas aferições finais, o(s) índice(s) utilizado(s) para reajuste será(ão), obrigatoriamente, o(s) definitivo(s).

21.9 Caso o(s) índice(s) estabelecido(s) para reajustamento venha(m) a ser extinto(s) ou de qualquer formão possa(m) mais ser utilizado(s), será(ão) adotado(s), em substituição, o(s) que vier(em) a ser determinado(s) pela legislação então em vigor.

21.10 Na ausência de previsão legal quanto ao índice substituto, as partes elegerão novo índice oficial, para reajustamento do preço do valor remanescente, por meio de termo aditivo.

21.11 O reajuste será realizado por Apostilamento ou por Termo Aditivo, conforme

regulamentação da Administração.

22 MODELO DE GESTÃO E FISCALIZAÇÃO DO CONTRATO

22.1 O contrato deverá ser executado fielmente pelas partes, de acordo com as cláusulas avençadas e as normas da Lei nº 14.133, de 2021, e cada parte responderá pelas consequências de sua inexecução total ou parcial.

22.2 Em caso de impedimento, ordem de paralisação ou suspensão do contrato, o cronograma de execução será prorrogado automaticamente pelo tempo correspondente, anotadas tais circunstâncias mediante simples apostila.

22.3 As comunicações entre o órgão ou entidade e a contratada devem ser realizadas por escrito sempre que o ato exigir tal formalidade, admitindo-se o uso de mensagem eletrônica para esse fim.

22.4 O órgão ou entidade poderá convocar representante da empresa para adoção de providências que devam ser cumpridas de imediato.

22.5 Após a assinatura do contrato ou instrumento equivalente, o órgão ou entidade poderá convocar o representante da empresa contratada para reunião inicial para apresentação do plano de fiscalização, que conterà informações acerca das obrigações contratuais, dos mecanismos de fiscalização, das estratégias para execução do objeto, do plano complementar de execução da contratada, quando houver, do método de aferição dos resultados e das sanções aplicáveis, dentre outros.

Fiscalização

22.6 A execução do contrato deverá ser acompanhada e fiscalizada pelo(s) fiscal(is) do contrato, ou pelos respectivos substitutos (Lei nº 14.133, de 2021, art. 117, caput).

Fiscalização Técnica

- 22.7 O fiscal técnico do contrato acompanhará a execução do contrato, para que sejam cumpridas todas as condições estabelecidas no contrato, de modo a assegurar os melhores resultados para a Administração. (Decreto nº 11.246, de 2022, art. 22, VI);
- 22.8 O fiscal técnico do contrato anotar no histórico de gerenciamento do contrato todas as ocorrências relacionadas à execução do contrato, com a descrição do que for necessário para a regularização das faltas ou dos defeitos observados. (Lei nº 14.133, de 2021, art. 117, §1º e Decreto nº 11.246, de 2022, art. 22, II);
- 22.9 Identificada qualquer inexatidão ou irregularidade, o fiscal técnico do contrato emitirá notificações para a correção da execução do contrato, determinando prazo para a correção. (Decreto nº 11.246, de 2022, art. 22, III);
- 22.10 O fiscal técnico do contrato informará ao gestor do contrato, em tempo hábil, a situação que demandar decisão ou adoção de medidas que ultrapassem sua competência, para que adote as medidas necessárias e saneadoras, se for o caso. (Decreto nº 11.246, de 2022, art. 22, IV);
- 22.11 No caso de ocorrências que possam inviabilizar a execução do contrato nas datas aprezadas, o fiscal técnico do contrato comunicará o fato imediatamente ao gestor do contrato. (Decreto nº 11.246, de 2022, art. 22, V);
- 22.12 O fiscal técnico do contrato comunicará ao gestor do contrato, em tempo hábil, o término do contrato sob sua responsabilidade, com vistas à tempestiva renovação ou à prorrogação contratual (Decreto nº 11.246, de 2022, art. 22, VII).

Fiscalização Administrativa

22.13 O fiscal administrativo do contrato verificará a manutenção das condições de habilitação da contratada, acompanhará o empenho, o pagamento, as garantias, as glosas e a formalização de apostilamento e termos aditivos, solicitando quaisquer documentos comprobatórios pertinentes, caso necessário (Art. 23, I e II, do Decreto nº 11.246, de 2022).

22.14 Caso ocorra descumprimento das obrigações contratuais, o fiscal administrativo do contrato atuará tempestivamente na solução do problema, reportando ao gestor do contrato para que tome as providências cabíveis, quando ultrapassar a sua competência; (Decreto nº 11.246, de 2022, art. 23, IV).

22.15 Além do disposto acima, a fiscalização contratual obedecerá às seguintes rotinas:

Gestor do Contrato

22.16 O gestor do contrato coordenará a atualização do processo de acompanhamento e fiscalização do contrato contendo todos os registros formais da execução no histórico de gerenciamento do contrato, a exemplo da ordem de serviço, do registro de ocorrências, das alterações e das prorrogações contratuais, elaborando relatório com vistas à verificação da necessidade de adequações do contrato para fins de atendimento da finalidade da administração. (Decreto nº 11.246, de 2022, art. 21, IV).

22.17 O gestor do contrato acompanhará os registros realizados pelos fiscais do contrato, de todas as ocorrências relacionadas à execução do contrato e as medidas adotadas, informando, se for o caso, à autoridade superior àquelas que ultrapassarem a sua competência. (Decreto nº 11.246, de 2022, art. 21, II).

SODEC

SECRETARIA DE OBRAS e DEFESA CIVIL

22.18 O gestor do contrato acompanhará a manutenção das condições de habilitação da contratada, para fins de empenho de despesa e pagamento, e anotará os problemas que obstem o fluxo normal da liquidação e do pagamento da despesa no relatório de riscos eventuais. (Decreto nº 11.246, de 2022, art. 21, III).

22.19 O gestor do contrato emitirá documento comprobatório da avaliação realizada pelos fiscais técnico, administrativo e setorial quanto ao cumprimento de obrigações assumidas pelo contratado, com menção ao seu desempenho na execução contratual, baseado nos indicadores objetivamente definidos e aferidos, e a eventuais penalidades aplicadas, devendo constar do cadastro de atesto de cumprimento de obrigações. (Decreto nº 11.246, de 2022, art. 21, VIII).

22.20 O gestor do contrato tomará providências para a formalização de processo administrativo de responsabilização para fins de aplicação de sanções, a ser conduzido pela comissão de que trata o art. 158 da Lei nº 14.133, de 2021, ou pelo agente ou pelo setor com competência para tal, conforme o caso. (Decreto nº 11.246, de 2022, art. 21, X).

22.21 O gestor do contrato deverá elaborar relatório final com informações sobre a consecução dos objetivos que tenham justificado a contratação e eventuais condutas a serem adotadas para o aprimoramento das atividades da Administração. (Decreto nº 11.246, de 2022, art. 21, VI).

22.22 O gestor do contrato deverá enviar a documentação pertinente ao setor de contratos para a formalização dos procedimentos de liquidação e pagamento, no valor dimensionado pela fiscalização e gestão nos termos do contrato.

23 DO ACOMPANHAMENTO DO CONTRATO

23.1 A fiscalização do cumprimento do contrato caberá a PMAL, através da Secretaria de Obras e Defesa Civil.

SODEC

SECRETARIA DE OBRAS e DEFESA CIVIL

23.2 A CONTRATADA deverá cooperar quanto à observância dos dispositivos referentes à higiene pública, informando à fiscalização sobre casos de infração a Lei Municipal, notadamente sobre os casos de descargas irregulares de resíduos e falta de recipientes padronizados na via pública. Após assinatura do contrato, será enviada cópia das Leis Municipais à CONTRATADA.

23.3 A CONTRATADA se obriga a permitir ao pessoal da fiscalização livre acesso a todas as suas dependências, possibilitando o exame das instalações e também das anotações relativas aos equipamentos, registro de pessoal e todos os materiais referentes aos serviços contratados.

23.4 A execução do serviço deverá ser fiscalizada pela CONTRATANTE, sem que essa competência exclua ou reduza a integral responsabilidade da CONTRATADA, perante o Estado ou terceiros, por quaisquer irregularidades constatadas na execução do objeto contratado.

23.5 Designa **JEFFERSON FÉLIX PEREIRA, Matrícula: 4.0016378.1, Cargo: DIRETOR DE PLANEJAMENTO E GESTÃO** COMO **FISCAL** responsável pelo Controle e Fiscalização da Execução dos Serviços e Obras em suas diversas etapas.

23.6 O fiscal deverá ter pleno conhecimento do CONTRATO e das demais condições constantes do Edital e seus anexos, tendo, entre outras, as seguintes atribuições:

23.6.1 Decidir sobre dúvidas surgidas no decorrer dos serviços, tendo para tanto livre acesso a qualquer documentação referente a esses serviços e às instalações da CONTRATADA na obra.

23.6.2 Fiscalizar a regularidade e adequação dos serviços prestados, de acordo com as especificações previstas no Projeto Básico, e elaborar relatórios de acompanhamento, com os registros de eventuais falhas verificadas e das medidas corretivas necessárias;

SODEC

SECRETARIA DE OBRAS e DEFESA CIVIL

- 23.6.3 Disponibilizar toda a infraestrutura necessária para execução dos serviços na forma e nos prazos definidos no CONTRATO e demais anexos do Edital;
- 23.6.4 Reunir-se com o preposto da CONTRATADA, visando a estabelecer as estratégias da execução do objeto, bem como traçar metas de controle, fiscalização e acompanhamento do CONTRATO;
- 23.6.5 Exigir da CONTRATADA o fiel cumprimento de todas as condições contratuais assumidas, com poderes para sustar o andamento de serviços prestados em desacordo com o estabelecido no contrato, comunicando à autoridade competente, para que sejam adotadas as providências legais cabíveis, em especial, a emissão imediata de ordem de paralisação dos serviços;
- 23.6.6 Comunicar ao gestor do CONTRATO a necessidade de alterações do quantitativo do objeto ou modificação da forma de sua execução, em razão de fato superveniente;
- 23.6.7 Recusar serviço prestado de forma irregular, não aceitando execução diversa daquela que se encontra especificada no Projeto Básico, especificações técnicas e demais anexos, salvo quando for prestado com qualidade superior e devidamente aceito pela autoridade competente;
- 23.6.8 Solicitar à CONTRATADA justificativa para eventuais serviços não realizados ou realizados inadequadamente, podendo assinalar prazo para correções de eventuais falhas verificadas, conforme avaliação da execução dos serviços;
- 23.6.9 Exigir, quando houver dúvidas quanto à qualidade ou similaridade dos materiais empregados, a apresentação prévia de amostras dos materiais que serão utilizados, bem como de resultados de testes de composição, qualidade e resistência desses materiais, fornecidos por entidade de reconhecida idoneidade técnica, ficando a obtenção de tais atestados sob a responsabilidade da CONTRATADA sem ônus para a CONTRATANTE;

SODEC

SECRETARIA DE OBRAS e DEFESA CIVIL

23.6.10 Atestar os Boletins de Medição e as Notas Fiscais/Faturas mensais apresentadas pela CONTRATADA, encaminhando-as ao gestor do CONTRATO para pagamento;

23.6.11 Verificar a manutenção das condições de habilitação da CONTRATADA, acompanhar o empenho, o pagamento, as garantias, as glosas e a formalização de apostilamento e termos aditivos, solicitando quaisquer documentos comprobatórios pertinentes, caso necessário.

23.6.12 Comunicar por escrito ao gestor do CONTRATO as faltas cometidas pela CONTRATADA que sejam passíveis de aplicação de penalidade.

23.7 A CONTRATANTE designa **CECI FELINTO VIEIRA DE FRANÇA, Matrícula: 4.0002286.3, SECRETÁRIA MUNICIPAL DE PLANEJAMENTO, OBRAS E HABITAÇÃO** como servidor responsável pela **GESTÃO** do **CONTRATO**, que, entre outras, terá seguintes atribuições:

23.7.1 Acompanhar e observar o cumprimento das cláusulas contratuais;

23.7.2 Analisar relatórios e documentos enviados pelos fiscais do CONTRATO;

23.7.3 Consolidar as avaliações recebidas e encaminhar as consolidações e os relatórios à CONTRATADA;

23.7.4 Solicitar abertura de processo administrativo visando à aplicação da penalidade cabível, garantindo a defesa prévia à CONTRATADA;

23.7.5 Propor aplicação de sanções administrativas pelo descumprimento das cláusulas contratuais apontadas pelos fiscais dos contratos;

23.7.6 Providenciar o pagamento das notas fiscais/faturas emitidas pela

SODEC

SECRETARIA DE OBRAS e DEFESA CIVIL

CONTRATADA, e atestadas pelo fiscal do CONTRATO, mediante a observância das exigências contratuais e legais;

23.7.7 Apurar o percentual de desconto ou glosas da fatura correspondente, em virtude de serviços total ou parcialmente não executados no período de faturamento considerado, por motivos imputáveis à CONTRATADA;

23.7.8 Manter controle atualizado dos pagamentos efetuados;

23.8 A ciência da designação deverá ser assinada pelos servidores indicados para atuar como fiscal e gestor do CONTRATO, conforme termo em anexo.

23.9 A substituição do fiscal e do gestor designados, por razões de conveniência ou interesse público, será realizada mediante simples apostilamento ao presente CONTRATO, devendo o substituto assinar novo termo de ciência.

23.10 A designação do Fiscal e do Gestor será informada no contrato, com assinatura dos servidores designados no Termo de Ciência que será anexo ao instrumento.

23.11 A Contratada deverá apresentar até o início da execução do serviço, a relação dos profissionais que serão alocados no serviço, sem prejuízo quanto a indicação do profissional(is) habilitado(s) como responsável técnico no decorrer do processo licitatório.

24 DAS OBRIGAÇÕES DA CONTRATADA E CONTRATANTE

24.1 DAS OBRIGAÇÕES DA CONTRATADA

A CONTRATADA obrigará-se a cumprir todas as obrigações estipuladas neste projeto básico, assumindo como exclusivamente seus os riscos e as despesas decorrentes da boa e perfeita execução do objeto, em especial:

24.1.1 O contratado responderá, durante o prazo mínimo de cinco anos, pela solidez,

SODEC

SECRETARIA DE OBRAS e DEFESA CIVIL

segurança e funcionalidade das suas obras, conforme disposto no art. 618 do Código Civil e no art. 140, inciso I, §§ 2º e 6º, da Lei nº 14.133, de 1º de abril de 2021 - Lei de Licitações e Contratos Administrativos, e será obrigado a reparar, corrigir, remover, a suas expensas, quaisquer vícios, defeitos ou incorreções nelas encontrados.

24.1.1.1 Antes do início das obras, o contratado deverá revisar o projeto e responderá, solidariamente com o autor do projeto, por qualquer defeito na obra decorrente de erro de projeto, bem como por qualquer dano decorrente do defeito.

24.1.1.2 A responsabilidade será solidária ainda que não se possa precisar a origem dos danos ou a responsabilidade de cada parte.

24.1.2 Executar a obra de acordo com os projetos, especificações e demais elementos técnicos que integram o processo, obedecendo rigorosamente às Normas Técnicas da ABNT e das concessionárias de serviços públicos, quando for o caso, e na falta destas, de acordo com as determinações escritas do fiscal do CONTRATO;

24.1.3 Cumprir o cronograma físico de execução das etapas e dos serviços de acordo com o previsto em sua proposta;

24.1.4 Reparar, corrigir, complementar ou substituir, às suas expensas, no todo ou em parte, conforme o caso, no prazo fixado pelo fiscal do CONTRATO, os serviços nos quais se verificarem vícios, defeitos ou incorreções resultantes da execução ou dos materiais empregados;

24.1.5 Entregar a obra em perfeito estado de limpeza, conservação e funcionamento de todos os equipamentos e instalações;

24.1.6 Executar os serviços em horário que não comprometa o andamento das atividades desenvolvidas no local e em seu entorno, encaminhando a programação de trabalho ao fiscal do contrato com a devida antecedência para

SODEC

SECRETARIA DE OBRAS e DEFESA CIVIL

autorização, além de observar os horários estabelecidos pelo fiscal do CONTRATO, caso haja necessidade de paralisação de alguma atividade de rotina da Administração;

- 24.1.7 Obedecer às normas de higiene e prevenção de acidentes, adotando as providências necessárias para minimizar os impactos no entorno da área de intervenção e garantir a integridade física e patrimonial de terceiros;
- 24.1.8 Providenciar junto ao CREA ou ao CAU, conforme o caso, a Anotação de Responsabilidade Técnica (ART) ou do Registro de Responsabilidade Técnica (RRT) da obra, de acordo com legislação vigente, e apresentá-la até a primeira medição;
- 24.1.9 Apresentar, até a primeira medição, comprovante de matrícula da obra junto à Receita Federal do Brasil;
- 24.1.10 Manter permanentemente no local das obras/serviços equipe técnica suficiente, formalmente designada, composta por profissionais habilitados e de capacidade comprovada, que assumam a responsabilidade técnica dos serviços executados, inclusive com poderes para deliberar sobre medidas de emergência porventura necessárias;
- 24.1.11 Substituir qualquer membro da equipe técnica por outro com a habilitação técnica exigida na licitação, em caso de solicitação motivada do fiscal do contrato;
- 24.1.12 Alocar equipe técnica e equipe e mão de obra operacional (operários) necessários ao cumprimento do objetivo deste projeto básico, com habilitação e conhecimento adequados, em quantitativo necessário para a execução dos serviços no prazo estabelecido no cronograma de execução;
- 24.1.13 Assegurar que a equipe técnica e de mão de obra operacional use uniformes e crachás de identificação observando as normas de segurança aprovadas pela CONTRATANTE, bem como os equipamentos de segurança individual e coletiva

SODEC

SECRETARIA DE OBRAS e DEFESA CIVIL

necessários. A CONTRATADA não poderá permitir a permanência de quaisquer trabalhadores desprovidos dos uniformes completos, EPI e EPC exigíveis pela função que desempenham quando da prestação dos serviços contratados. É absolutamente vetada ao pessoal da Contratada, a execução de outras tarefas que não sejam objeto deste contrato, salvo quando devidamente autorizado pela Contratante;

24.1.14 Assegurar que a equipe técnica e de mão de obra operacional utilize os equipamentos de Proteção Individual e Coletiva (EPIs e EPCs) necessários à execução dos serviços, de acordo com as normas legais e coletivas, submetendo os referidos materiais ao fiscal do CONTRATO para avaliação de qualidade;

24.1.15 Paralisar, por determinação da CONTRATANTE, qualquer trabalho que não esteja sendo executado de acordo com a boa técnica ou que ponha em risco a segurança de pessoas ou bens;

24.1.16 Executar, às suas expensas, os pontos para as ligações definitivas das instalações às redes públicas conforme especificado em projeto, adotando-se as providências e precauções necessárias, inclusive consulta aos respectivos órgãos competentes, se for o caso, no intuito de evitar danificar as redes hidrossanitárias, elétricas e telefônicas;

24.1.17 Manter a conservação e limpeza das instalações da obra, com a remoção periódica dos entulhos do canteiro, vedado o seu depósito em vias públicas;

24.1.18 Afixar, no local a ser indicado pelo fiscal do CONTRATO, placa de obra, conforme o modelo apresentado pela CONTRATANTE;

24.1.19 Elaborar e fornecer, em até 30 (trinta) dias após o término da obra, o projeto "AS BUILT" pertinente, bem como o arquivo eletrônico em CD ROM, em formato Autocad, acompanhado de 02(duas) cópias plotadas;

24.1.20 Responder pelas obrigações e compromissos assumidos, a qualquer título,

SODEC

SECRETARIA DE OBRAS e DEFESA CIVIL

perante seus fornecedores ou terceiros, para o fiel cumprimento do objeto deste projeto básico;

24.1.21 Responder por quaisquer danos decorrentes da execução do CONTRATO que seus empregados ou prepostos, por ação ou omissão culposa ou dolosa, comprovadamente causem à CONTRATANTE ou a terceiros, procedendo imediatamente aos reparos ou indenizações cabíveis, inclusive mediante desconto nos pagamentos devidos ou na garantia, caso exigida;

24.1.22 Responsabilizar-se por todos os profissionais que empregar, a qualquer título, na execução dos serviços deste CONTRATO, os quais lhe serão diretamente subordinados, inexistindo qualquer relação jurídica entre eles e a CONTRATANTE;

24.1.23 Responsabilizar-se pelos encargos trabalhistas, previdenciários, fiscais e comerciais resultantes da execução do objeto, inclusive os decorrentes de acidente de trabalho, cuja inadimplência não transfere a responsabilidade à CONTRATANTE e não poderá onerar o objeto, sendo que eventual pessoal alocado ao CONTRATO não terá qualquer vínculo empregatício com a CONTRATANTE;

24.1.24 Fornecer sempre que solicitados pela CONTRATANTE, os comprovantes do cumprimento das obrigações previdenciárias, do Fundo de Garantia por Tempo de Serviço – FGTS e do pagamento dos salários e benefícios dos empregados alocados à execução dos serviços;

24.1.25 Manter, em bom estado, as plantas, especificações e planilhas de serviço no canteiro de obras;

24.1.26 Manter Diário de Obra, em formato eletrônico ou físico, nos termos especificados neste projeto básico, no qual serão anotadas as Ordens de Serviços e todas as ocorrências relevantes relacionadas à execução da obra ou do serviço, contendo os registros de início e término das etapas de execução dos

SODEC

SECRETARIA DE OBRAS e DEFESA CIVIL

serviços, alterações, paralisações, imprevistos, decisões, recomendações, consultas à fiscalização, sugestões e advertências, respostas às interpelações da fiscalização, condições meteorológicas, acidentes ocorridos e quaisquer outros fatos inerentes à execução do contrato;

24.1.27 Submeter, por escrito, para análise e aprovação prévia da CONTRATANTE, quaisquer mudanças nos métodos executivos que fujam às especificações do Projeto Básico, do memorial descritivo ou instrumento congênere;

24.1.28 Atender às determinações regulares do fiscal do CONTRATO ou autoridade superior, prestando todos os esclarecimentos solicitados e atendendo prontamente às solicitações e reclamações formuladas pela CONTRATANTE, garantindo-lhes o acesso, a qualquer tempo, ao local dos serviços, ao Diário de Obra e demais documentos relativos à execução da Obra;

24.1.29 Comunicar à CONTRATANTE, no prazo máximo de 05 (cinco) dias úteis, qualquer alteração no Contrato Social ou no endereço comercial;

24.1.30 Promover a guarda, manutenção e vigilância de materiais, ferramentas, e tudo o que for necessário à execução do objeto, durante a vigência do CONTRATO;

24.1.31 Comprovar, conforme o caso, no início da execução contratual e sempre que solicitado pelo fiscal, a reserva de cargos prevista em lei para pessoa com deficiência, para reabilitado da Previdência Social ou para aprendiz, durante toda a vigência do CONTRATO, com a indicação dos empregados que preencheram as referidas vagas;

24.1.32 Não permitir a utilização de qualquer trabalho do menor de dezesseis anos, exceto na condição de aprendiz para os maiores de quatorze anos, nem permitir a utilização do trabalho do menor de dezoito anos em trabalho noturno, perigoso ou insalubre;

SODEC

SECRETARIA DE OBRAS e DEFESA CIVIL

- 24.1.33 Não contratar, durante a vigência do CONTRATO, cônjuge, companheiro ou parente em linha reta, colateral ou por afinidade, até o terceiro grau, de dirigente da CONTRATANTE ou de agente público que tenha desempenhado função na licitação ou que atue na fiscalização ou gestão do CONTRATO, nos termos do artigo 48, parágrafo único, da Lei nº 14.133, de 2021;
- 24.1.34 Guardar sigilo sobre todas as informações obtidas em decorrência da execução do CONTRATO e cumprir a Lei nº 13.709, de 14 de agosto de 2018 (LGPD), quanto a todos os dados pessoais a que tenha acesso em razão do certame ou do contrato administrativo, independentemente de declaração ou de aceitação expressa;
- 24.1.35 Manter, durante o prazo de vigência do CONTRATO, todas as condições de habilitação exigidas na licitação incluindo a atualização de todos os documentos de regularidade fiscal e as arrecadações de tributos federais: SRF, Dívida Ativa na União, FGTS, CND/INSS, e outras legalmente exigíveis;
- 24.1.36 Não transferir a outrem, no todo ou em parte, o objeto do CONTRATO, ressalvadas as hipóteses de subcontratação autorizadas neste Projeto Básico;
- 24.1.37 Supervisionar e coordenar os trabalhos de eventuais subcontratadas, assumindo total e única responsabilidade pela qualidade e cumprimento dos prazos de execução dos serviços;
- 24.1.38 Apresentar, suplementar ou estender a garantia de execução contratual, se exigível, no prazo assinalado no CONTRATO.
- 24.1.39 A responder, civil e criminalmente, por todo e qualquer dano causado por ingresso de seu empregado, em terreno de propriedade ou uso de terceiro sem antes obter a devida autorização, bem como se responsabilizará por danos causados por estes ao patrimônio da CONTRATANTE, dos empregados da CONTRATANTE ou de terceiros. Será de sua responsabilidade a recuperação dos danos ao mobiliário ou veículo público ou privado dentro da área de atuação

SODEC

SECRETARIA DE OBRAS e DEFESA CIVIL

do contrato;

24.1.40 A substituir imediatamente todo e qualquer equipamento, inclusive os de segurança, sempre que solicitada pela CONTRATANTE;

24.1.41 A substituir imediatamente qualquer empregado cuja permanência seja considerada prejudicial às normas habituais de boa conduta e convivência no trabalho ou que comprometam a imagem da Prefeitura;

24.1.42 A apresentar à fiscalização da CONTRATANTE, no prazo de até 10 (dez) dias úteis após o início da prestação dos serviços, a relação nominal dos empregados e preposto (encarregado), utilizados na execução dos serviços contratados, contendo: i) nome completo; ii) número do documento de identidade, órgão expedidor e data de expedição do RG. A relação deverá ser acompanhada de documentação comprobatória do vínculo empregatício, e seu referido ASO (Atestado de Saúde Ocupacional);

24.1.43 A apresentar à fiscalização da CONTRATANTE, no prazo de até 10 (dez) dias úteis após o início da prestação dos serviços, o Programa de Controle Médico e Saúde Ocupacional – PCMSO-NR7 e o Programa de Prevenção de Risco Ambiental – PPRANR9 nos termos da Lei nº 6.496/77;

24.1.44 Corrigir imediatamente, às suas custas, sem qualquer ônus para a PMAL e dentro do prazo compatível, quaisquer falhas ou imperfeições na execução dos serviços ora contratados;

A responder pelos danos e prejuízos decorrentes de paralisações na execução do(s) serviço(s), salvo na ocorrência de caso fortuito, ou força maior, apurados na forma da legislação vigente, quando comunicadas à PMAL no prazo de 48 (quarenta e oito) horas da ocorrência, ou ordem expressa e escrita da PMAL;

25 DA GARANTIA DO SERVIÇO: GARANTIA LEGAL OU GARANTIA CONVENCIONAL

SODEC

SECRETARIA DE OBRAS e DEFESA CIVIL

25.1 O recebimento provisório ou definitivo não excluirá a responsabilidade civil pela solidez e pela segurança da obra ou serviço nem a responsabilidade ético-profissional pela perfeita execução do contrato, nos limites estabelecidos pela lei ou pelo contrato. (Art. 140, § 2º, da Lei nº 14.133/2021).

25.2 O contratado será obrigado a reparar, corrigir, remover, reconstruir ou substituir, a suas expensas, no total ou em parte, o objeto do contrato em que se verificarem vícios, defeitos ou incorreções resultantes de sua execução ou de materiais nela empregados. (Art. 119 da Lei nº 14.133/2021).

25.3 Nos contratos de empreitada de edifícios ou outras construções consideráveis, o empreiteiro de materiais e execução responderá, durante o prazo irredutível de cinco anos, pela solidez e segurança, assim em razão dos materiais, como do solo. (Art. 618 da Lei nº 10.406/2002).

26 DO RECEBIMENTO DAS OBRAS E SERVIÇOS

26.1 A Contratante, através do responsável pelo acompanhamento e fiscalização da obra, deverá providenciar Termo Circunstanciado de Recebimento Provisório, no prazo máximo de 15 (quinze) dias contados da solicitação que lhe fizer o Contratado. Tal documento deverá ser firmado também pelo Contratado.

26.2 Efetuado o recebimento provisório, haverá um período de observação, de no máximo 90 (noventa) dias, para cumprimento do disposto no Art. 119 da Lei Federal nº 14.133/2021, se for o caso, quando então será procedido o recebimento definitivo.

26.3 Decorrido o prazo estabelecido e estando sanadas todas as pendências que, porventura, lhe forem formalmente comunicadas pelo Contratante, a CONTRATADA deverá formalizar ao Contratante, solicitação para recebimento definitivo do contrato.

26.4 Decorridos 15 (quinze) dias da data da solicitação que fizer o Contratado sem que haja manifestação da Contratante, a CONTRATADA estará desobrigada do cumprimento de solicitações complementares.

SODEC

SECRETARIA DE OBRAS e DEFESA CIVIL

26.5 Ocorrendo à hipótese do item anterior, a obra estará automaticamente recebida como definitiva e encerradas as responsabilidades contratuais da CONTRATADA.

27 INFRAÇÕES E SANÇÕES ADMINISTRATIVAS (art. 92, XIV)

As penalidades estão descritas no Edital e na Minuta do Contrato.

Abreu e Lima, 16 de Junho de 2025.

28 TERMO DE VISTORIA

Atestado de Visita

Atesto para os devidos fins, referente a **DEMANDA nº _____** – cujo objeto é a **EXECUÇÃO DE SERVIÇOS DE RECAPEAMENTO ASFÁLTICO EM VIAS URBANAS, COM APLICAÇÃO DE CBUQ (CONCRETO BETUMINOSO USINADO A QUENTE), NO MUNICÍPIO DE ABREU E LIMA/PE, COMPREENDENDO INTERVENÇÕES NAS SEGUINTE RUAS: RUA SÃO CRISTÓVÃO, RUA MARCÍLIO DIAS, RUA AMAZONAS, RUA ALTO BELA VISTA, RUA JOSÉ JUCÁ, RUA 7 DE SETEMBRO E RUA JOÃO RIBEIRO DE VASCONCELOS** que a empresa _____ visitou os seguintes locais de serviços: _____, tomando conhecimento de todas as informações e das condições locais para o cumprimento das obrigações objeto desta licitação.

Representante local da PMAL
(Nome, matrícula e carimbo)

De acordo:

Representante da empresa
(Nome, CPF, CREA ou CAU e carimbo)

SODEC

SECRETARIA DE OBRAS e DEFESA CIVIL

OU CASO OPTE EM NÃO FAZER A VISITA TÉCNICA:

DECLARAÇÃO

A Empresa _____, CNPJ _____, para fins de atendimento a **DEMANDA** nº _____ cujo objeto é, **EXECUÇÃO DE SERVIÇOS DE RECAPEAMENTO ASFÁLTICO EM VIAS URBANAS, COM APLICAÇÃO DE CBUQ (CONCRETO BETUMINOSO USINADO A QUENTE), NO MUNICÍPIO DE ABREU E LIMA/PE, COMPREENDENDO INTERVENÇÕES NAS SEGUINTE RUAS: RUA SÃO CRISTÓVÃO, RUA MARCÍLIO DIAS, RUA AMAZONAS, RUA ALTO BELA VISTA, RUA JOSÉ JUCÁ, RUA 7 DE SETEMBRO E RUA JOÃO RIBEIRO DE VASCONCELOS**, por intermédio de seu _____ (responsável legal ou técnico da empresa) o (a) Sr (a) _____, portador(a) da Carteira de Identidade n.º _____, expedida pelo(a) _____, **DECLARA**, sob as penas da lei, de que tem pleno conhecimento das condições e peculiaridades inerentes a natureza dos trabalhos, assumindo total responsabilidade por esse fato e informando que não utilizará para quaisquer questionamentos futuros que ensejem avanços técnicos ou financeiras com a PMAL, motivo pelo qual se abstém de fazer a visita técnica ao local de execução dos serviços, objeto do referido certame.

Local e data.

(nome, carimbo e assinatura do representante legal da empresa).

Abreu e Lima, ____ de _____ de 2025.

Representante da PMAL
(Nome, matrícula e carimbo)

De acordo :

Representante Legal da empresa
(Nome, CPF e carimbo)

29 ANEXO A – PLANILHA ORÇAMENTÁRIA

29.1 ORÇAMENTO ESTIMADO

29.2 MEMÓRIA DE CÁLCULO

29.3 CURVA ABC

30 ANEXO B – CRONOGRAMA FÍSICO – FINANCEIRO

31 ANEXO C - COMPOSIÇÃO DE CUSTO UNITÁRIO DOS SERVIÇOS

32 ANEXO D - COMPOSIÇÃO DE BDI

SODEC

SECRETARIA DE OBRAS e DEFESA CIVIL

33 ANEXO E - COMPOSIÇÃO DE ENCARGOS SOCIAIS

ENCARGOS SOCIAIS SOBRE A MÃO DE OBRA					
CÓDIGO	DESCRIÇÃO	COM DESONERAÇÃO		SEM DESONERAÇÃO	
		HORISTA %	MENSALISTA %	HORISTA %	MENSALISTA %
GRUPO A					
A1	INSS	0,00%	0,00%	20,00%	20,00%
A2	SESI	1,50%	1,50%	1,50%	1,50%
A3	SENAI	1,00%	1,00%	1,00%	1,00%
A4	INCRA	0,20%	0,20%	0,20%	0,20%
A5	SEBRAE	0,60%	0,60%	0,60%	0,60%
A6	Salário Educação	2,50%	2,50%	2,50%	2,50%
A7	Seguro Contra Acidentes de Trabalho	3,00%	3,00%	3,00%	3,00%
A8	FGTS	8,00%	8,00%	8,00%	8,00%
A9	SECONCI	0,00%	0,00%	0,00%	0,00%
A	Total	16,80%	16,80%	36,80%	36,80%
GRUPO B					
B1	Repouso Semanal Remunerado	18,01%	Não incide	18,01%	Não incide
B2	Feriatos	4,32%	Não incide	4,32%	Não incide
B3	Auxílio - Enfermidade	0,85%	0,64%	0,85%	0,64%
B4	13º Salário	11,03%	8,33%	11,03%	8,33%
B5	Licença Paternidade	0,06%	0,04%	0,06%	0,04%
B6	Faltas Justificadas	0,74%	0,56%	0,74%	0,56%
B7	Dias de Chuvas	1,98%	Não incide	1,98%	Não incide
B8	Auxílio Acidente de Trabalho	0,10%	0,08%	0,10%	0,08%
B9	Férias Gozadas	10,90%	8,24%	10,90%	8,24%
B10	Salário Maternidade	0,04%	0,03%	0,04%	0,03%
B	Total	48,03%	17,92%	48,03%	17,92%
GRUPO C					
C1	Aviso Prévio Indenizado	4,80%	3,63%	4,80%	3,63%
C2	Aviso Prévio Trabalhado	0,11%	0,09%	0,11%	0,09%
C3	Férias Indenizadas	2,91%	2,20%	2,91%	2,20%
C4	Depósito Rescisão Sem Justa Causa	2,83%	2,14%	2,83%	2,14%
C5	Indenização Adicional	0,40%	0,31%	0,40%	0,31%
C	Total	11,05%	8,37%	11,05%	8,37%
GRUPO D					
D1	Reincidência de Grupo A sobre Grupo B	8,07%	3,01%	17,68%	6,59%
D2	Reincidência de Grupo A sobre Aviso Prévio Trabalhado e Reincidência do FGTS sobre Aviso Prévio Indenizado	0,40%	0,31%	0,42%	0,32%
D	Total	8,47%	3,32%	18,10%	6,91%
TOTAL (A+B+C+D)		84,35%	46,41%	113,98%	70,00%

34 ANEXO F - PROJETOS E MEMÓRIA DE CÁLCULO

SODEC
SECRETARIA DE OBRAS e DEFESA CIVIL

35 ANEXO G - DECLARAÇÃO DE ANUÊNCIA ÀS COMPOSIÇÕES DE PREÇOS UNITÁRIOS

Eu, _____, [nacionalidade], [estado civil], [profissão], portador(a) do RG nº [número do RG] e CPF nº [número do CPF], representante legal da empresa _____, inscrita no CNPJ sob o nº _____, com sede à _____, na qualidade de [cargo/função], declaro para os devidos fins que anuo e concordo com as composições de preços unitários apresentadas no processo nº _____.

Declaro, ainda, que os valores apresentados refletem a realidade dos custos incorridos, estando de acordo com as normas e regulamentações vigentes. Comprometo-me a respeitar e cumprir os preços estabelecidos, observando as condições previstas no processo em questão.

Por ser expressão da verdade, firmo a presente declaração para que produza os efeitos legais.

(nome, carimbo e assinatura do representante legal da empresa).

Abreu e Lima, _____ de _____ de 2025.

36 ANEXO H - LICENÇA AMBIENTAL

37 ANEXOS DIVERSOS

ESPECIFICAÇÕES TÉCNICAS

RECAPEAMENTO ASFÁLTICO EM VIAS URBANAS – CBUQ (CONCRETO BETUMINOSO USINADO QUENTE)

FINALIDADE

DISPOSIÇÕES GERAIS

OBJETO

DESCRIÇÃO SUCINTA DA OBRA

REGIME DE EXECUÇÃO

PRAZO

ABREVIATURAS

DOCUMENTOS COMPLEMENTARES

MATERIAIS

MÃO-DE-OBRA E ADMINISTRAÇÃO DA OBRA

RESPONSABILIDADE TÉCNICA E GARANTIA

PROJETOS

DIVERGÊNCIAS

CANTEIRO DE OBRA E LIMPEZA

ESPECIFICAÇÕES DE SERVIÇOS

1. SERVIÇOS PRELIMINARES

2. ADMINISTRAÇÃO E CONTROLE LOCAL DA OBRA

3. RECAPEAMENTO EM CBUQ

4. CALÇADA EM CONCRETO

5. TRANSPORTES

6. SINALIZAÇÃO

6. FORNECIMENTO E TRANSPORTE DE INSUMO ASFÁLTICO

PROTEÇÃO AMBIENTAL

NORMAS TÉCNICAS

ENTREGA DA OBRA

PRESCRIÇÕES DIVERSAS

FINALIDADE

As presentes especificações técnicas visam estabelecer as condições gerais para a obra de **RECAPEAMENTO ASFALTICO EM VIAS URBANAS – CBUQ (CONCRETO BETUMINOSO USINADO QUENTE)** no Município de Abreu e Lima/PE.

DISPOSIÇÕES GERAIS

As LICITANTES poderão fazer um reconhecimento no local da obra antes da apresentação das propostas, afim de tomar conhecimento da situação atual das instalações, da extensão dos serviços a serem executados, das dificuldades que poderão surgir no decorrer da obra, bem como cientificarem-se de todos os detalhes construtivos necessários a sua perfeita execução. Os aspectos que as LICITANTES julgarem duvidosos, dando margem a dupla interpretação, ou omissos nestas especificações, deverão ser apresentados à FISCALIZAÇÃO através de fax e elucidados antes da Licitação da obra. Após esta fase, qualquer duvida poderá ser interpretada apenas pela FISCALIZAÇÃO, não cabendo qualquer recurso ou reclamação, mesmo que isso venha a acarretar acréscimo de serviços não previstos no orçamento apresentado por ocasião da Licitação.

OBJETO:

O objeto destas especificações é a obra de **RECAPEAMENTO ASFALTICO EM VIAS URBANAS – CBUQ (CONCRETO BETUMINOSO USINADO QUENTE)** no Município de Abreu e Lima/PE

DESCRIÇÃO SUCINTA DA OBRA

A obra consistirá na construção de de **RECAPEAMENTO ASFALTICO EM VIAS URBANAS – CBUQ (CONCRETO BETUMINOSO USINADO QUENTE)** em uma área total de **28.686,30 m²** e extensão de **4.596,53 m**.

com as seguintes características principais: **SERVIÇOS PRELIMINARES** contemplando (placa da obra, placa de advertência e suporte metálico), **ADMINISTRAÇÃO E CONTROLE LOCAL DA OBRA** contemplando (contendo Engenheiro Civil e Mestre de Obras), **RECAPEAMENTO EM CBUQ** contemplando (pintura de ligação e concreto asfáltico Faixa C). **CALÇADA E, CONCRETO** contemplando (execução de passeio (calçada) ou piso de concreto com concreto moldado in loco e ladrilho hidráulico e=2cm, tátil alerta e/ou direcional), **TRANSPORTES** contemplando (transporte com caminhão basculante 14m³), **SINALIZAÇÃO HORIZONTAL** contemplando (Pintura de Faixas, tachas e placas de regulamentação) e **FORNECIMENTO E TRANSPORTE DE INSUMO ASFÁLTICO** contemplando (Aquisição e transporte de Emulsão Asfáltica RR-2C da origem ao canteiro e Aquisição e transporte de CAP 50-70 da origem ao canteiro).

REGIME DE EXECUÇÃO

Empreitada por preço global.

PRAZO DA EXECUÇÃO

O prazo para execução da obra será de **210 (Duzentos e dez Dias)** dias corridos, contando a partir da data de emissão da respectiva Ordem de Serviço e/ou assinatura do contrato, devendo a CONTRATADA submeter a aprovação da Prefeitura Municipal a sua proposta de cronograma-físico-financeiro para a execução da obra.

ABREVIATURAS

No texto destas especificações técnicas serão usadas, além de outras consagradas pelo uso, as seguintes abreviaturas:

- FISCALIZAÇÃO : Engenheiro ou preposto credenciado pela Prefeitura
- CONTRATADA : Firma com a qual for contratada a execução das obras ABNT
- : Associação Brasileira de Normas Técnicas
- CREA : Conselho Regional de Engenharia e Agronomia.

DOCUMENTOS COMPLEMENTARES

Serão documentos complementares a estas especificações técnicas, independentemente de transcrição: - todas as normas da ABNT relativas objeto destas especificações técnicas;
- as normas do CREA/PE.

MATERIAIS

Todos os materiais necessários serão fornecidos pela CONTRATADA. Deverão ser de primeira qualidade e obedecer às normas técnicas específicas. As marcas citadas nestas especificações constituem apenas referência, admitindo-se outras previamente aprovadas pela FISCALIZAÇÃO.

CONDIÇÕES DE SIMILARIDADE

Os materiais especificados poderão ser substituídos, mediante consulta prévia à FISCALIZAÇÃO, por outros similares, desde que possuam as seguintes condições de similaridade em relação ao substituído: qualidade reconhecida ou testada, equivalência técnica (tipo, função, resistência, estética e apresentação) e mesma ordem de grandeza de preço.

MÃO-DE-OBRA E ADMINISTRAÇÃO DA OBRA

A CONTRATADA deverá empregar somente mão-de-obra qualificada na execução dos diversos serviços. Cabem à CONTRATADA as despesas relativas às leis sociais, seguros, vigilância, transporte, alojamento e alimentação do pessoal, durante todo o período da obra.

A CONTRATADA se obriga a fornecer a relação de pessoal e a respectiva guia de recolhimento das obrigações com o INSS. Ao final da obra, deverá ainda fornecer a seguinte documentação relativa à obra:

- Certidão Negativa de Débitos com o INSS;
- Certidão de Regularidade de Situação perante o FGTS e
- Certidão de Quitação do ISS referente ao contrato.

RESPONSABILIDADE TÉCNICA E GARANTIA

A CONTRATADA deverá apresentar, antes do início dos trabalhos, as ART referentes à execução da obra e aos projetos, incluindo os fornecidos pela CONTRATANTE. A guia da ART deverá ser mantida no local dos serviços. Com relação ao disposto no Art. 618 do Código Civil Brasileiro, entende-se que o prazo de 05 (cinco) anos, nele referido, é de garantia e não de prescrição. O prazo prescricional para intentar ação civil é de 10 anos, conforme Art. 205 do Código Civil Brasileiro.

PROJETOS

O **projeto de implantação, DMT, Projeto Geométrico, Projeto de Terraplenagem e Projeto de Drenagem,** serão fornecidos pela CONTRATANTE. Se algum aspecto destas especificações estiver em desacordo com normas vigentes da ABNT, CREA e **CAIXA ECONÔMICA FEDERAL,** prevalecerá a prescrição contida nas normas desses órgãos.

DIVERGÊNCIAS

Em caso de divergência, salvo quando houver acordo entre as partes, será adotada a seguinte prevalência: - as normas da ABNT prevalecem sobre estas especificações técnicas e estas, sobre os projetos e caderno de encargos; - as cotas dos desenhos prevalecem sobre suas dimensões, medidas em escala; - os desenhos de maior escala prevalecem sobre os de menor escala e - os desenhos de datas mais recentes prevalecem sobre os mais antigos.

DESCRIÇÃO E ESPECIFICAÇÃO DOS SERVIÇOS:

1.1 – SERVIÇOS PRELIMINARES

1.1.1 – FORNECIMENTO E INSTALAÇÃO DE PLACA DE OBRA COM CHAPA GALVANIZADA E ESTRUTURA DE MADEIRA. AF 03/2022 PS

A CONTRATADA deverá fornecer e instalar a placa padrão da caixa econômica federal, cujo padrão será fornecido pela CONTRATANTE. A placa deverá ser instalada em posição de destaque no canteiro de obras, devendo a sua localização ser, previamente, aprovada pela FISCALIZAÇÃO. A dimensão da placa da obra será (3,00m x 2,00) = 6,00m², conforme orçado em planilha.

1.1.2 – PLACA DE ADVERTÊNCIA EM AÇO, LADO DE 1,00 M - PELÍCULA RETRORREFLETIVA TIPO I + SI - FORNECIMENTO E IMPLANTAÇÃO

A CONTRATADA deverá instalar placas de advertência nos locais (vias) em que estiverem realizando o serviço de recapeamento de modo a garantir a segurança dos pedestres e motoristas.

1.1.4 - SUPORTE METÁLICO GALVANIZADO PARA PLACA DE ADVERTÊNCIA OU REGULAMENTAÇÃO - LADO OU DIÂMETRO DE 1,00 M - FORNECIMENTO E IMPLANTAÇÃO

A CONTRATADA deverá instalar placas de advertência nos locais (vias) em que estiverem realizando o serviço de recapeamento de modo a garantir a segurança dos pedestres e motoristas.

2.0 – ADMINISTRAÇÃO E CONTROLE LOCAL DA OBRA

2.1 – (ENGENHEIRO CIVIL E MESTRE DE OBRAS)

Engenheiro e Mestre de Obras

Aplicação:

Mão de obra necessária para Administração da obra, formada por Engenheiro Civil e Mestre de Obras.

Características Técnicas / Especificação:

- a) A contratada deverá manter funcionários (engenheiro e mestre de obras) residentes, com o cargo comprovado na carteira profissional e que faça parte do quadro de funcionários da **CONTRATADA**, durante todo o período da obra.
- b) Cópia da carteira de trabalho, comprovando a função, deverá ser entregue à **FISCALIZAÇÃO** num prazo máximo de 5 (cinco) dias após a assinatura do contrato.
- c) A **FISCALIZAÇÃO** poderá solicitar o afastamento ou substituição do funcionário, caso julgue necessário.
- d) Caso a ausência do funcionário durante visita da **FISCALIZAÇÃO** não seja julgada procedente, haverá glosa do valor correspondente ao dia na fatura.
- e) Caso haja afastamento justificável do funcionário (férias, licença médica, etc.) a Contratada deverá providenciar substituto durante o período.
- f) O engenheiro responsável deverá estar presente sempre que a **FISCALIZAÇÃO** solicitar.

Demais Funcionários Administrativos e Técnicos

Aplicação:

Mão de obra necessária para Administração da obra, além do engenheiro e mestre de obras supracitados. Inclui também visitas pontuais de engenheiros especialistas para determinadas especificidades.

Características Técnicas / Especificação:

O corpo administrativo será formado por equipe a ser dimensionada pela **CONTRATADA**, podendo possuir almoxarifes, apontadores, estagiários, vigilantes e todo aquele profissional que julgar necessário.

Todos os funcionários da equipe deverão fazer parte do corpo funcional da **CONTRATADA**, comprovado por carteira de trabalho.

A **CONTRATADA** deverá prever visitas periódicas de profissionais técnicos gabaritados e especialistas nas diversas áreas das obras (estrutura, elétrica, lógica, etc.) de forma a dirimir dúvidas de execução bem como garantir a qualidade da execução dos serviços.

A **CONTRATANTE** ou a **FISCALIZAÇÃO** também poderão solicitar tais visitas, sempre que julgarem necessárias.

3.1 – RECAPEAMENTO EM CBUQ

3.1.1 – PINTURA DE LIGAÇÃO

Previamente, deve ser feita a limpeza e varredura da superfície a tratar, aplicando-se pintura asfáltica (pintura de ligação), na taxa de 0,6 a 0,8 l/m² de RR-2C diluída na proporção de 1:1 (50% emulsão + 50% água).

Sobre a pista, convenientemente demarcada, é iniciado o serviço com a primeira aplicação de ligante asfáltico, de modo uniforme, na taxa especificada em projeto e em temperatura que proporcione viscosidade adequada de aplicação. Eventuais excessos ou falta de material devem ser imediatamente corrigidos.

Imediatamente após a aplicação do material asfáltico, o agregado especificado deve ser uniformemente espalhado, com o equipamento de distribuição de agregados aceito pelo DNIT/PE e na quantidade indicada em projeto. Eventuais falhas de aplicação devem ser prontamente corrigidas.

A rolagem deve ter início imediato, com a utilização do rolo de pneumáticos, variando-se a pressão, utilizando-se um número de coberturas apenas suficiente para proporcionar perfeita acomodação do agregado, sem causar danos à superfície a revestir.

3.2 – CONCRETO ASFÁLTICO - FAIXA C - AREIA E BRITA COMERCIAIS

O concreto betuminoso consistirá de uma camada de mistura compreendendo agregado, asfalto e filler devidamente dosada, misturada e homogeneizada em usina, espalhada e comprimida a quente.

Sobre a base imprimada, a mistura será espalhada, de modo a apresentar, quando comprimida, a espessura do projeto.

O material betuminoso a ser empregado poderá ser:

- Cimentos asfálticos, de penetração 50/60, 85/100 e 100/120;

O agregado gráudo pode ser pedra britada, escória britada, seixo rolado, britado ou não, ou outro material, desde que devidamente aprovado pela FISCALIZAÇÃO, e deverá se constituir de fragmentos sãos, duráveis, livres de torrões de argila e substâncias nocivas. O valor máximo tolerado, no ensaio de desgaste Los Angeles, é de 50%. Deve apresentar boa adesividade. Submetido ao ensaio de durabilidade, com sulfato de sódio, não deve apresentar perda superior a 12%, em 5 ciclos. O índice de forma não deve ser inferior a 0,5.

Opcionalmente, poderá ser determinada a percentagem de grãos de forma defeituosa, que se enquadrem na expressão:

$I + g > 6e$, onde I = maior dimensão do grão; g = diâmetro mínimo do anel, através do qual o grão pode passar; e = afastamento mínimo de dois planos paralelos, entre os quais pode ficar contido o grão.

Não se dispondo de anéis ou peneiras com crivos de abertura circular, o ensaio poderá ser realizado utilizando-se peneiras de malha quadrada, adotando-se a fórmula: $I + 1,25g > 6e$, sendo g a medida das aberturas de duas peneiras, entre as quais fica retido o grão.

A percentagem de grãos defeituosos não pode ultrapassar 20%.

O agregado miúdo pode ser a areia, pó de pedra ou mistura de ambos. Suas partículas individuais deverão ser resistentes, apresentar moderada angulosidade, livres de torrões de argila e de substâncias nocivas. Deverá apresentar um equivalente de areia igual ou superior a 55%.

O material de enchimento (filler) deve ser constituído por materiais minerais finamente divididos, inertes em relação aos demais componentes da mistura, não plásticos, tais como cimento Portland, cal extinta, pós calcários, etc., e que atendam a seguinte granulometria:

Peneira	Percentagem mínima passando
40	100
80	95
200	65

Quando da aplicação, deverá estar seco e isento de grumos.

A composição da mistura do concreto betuminoso deve satisfazer os requisitos do quadro seguinte. A faixa a ser usada deve ser aquela, cujo diâmetro máximo seja igual ou inferior a 2/3 da espessura da camada de revestimento.

PENEIRA		PORCENTAGEM PASSANDO EM PESO		
mm		A	B	C
2"	50,8	100	-	-
1 1/2"	38,1	95-100	100	-

1"	25,4	75-100	95-100	-
3/4"	19,1	60-90	80-100	100
1/2"	12,7	-	-	85-100
3/8"	9,5	35-65	45-80	75-100
n° 4	4,8	25-50	28-60	50-85
n° 10	2,0	20-40	20-45	30-75
n° 40	0,42	10-30	10-32	15-40
n° 80	0,18	5-20	8-20	8-30
n° 200	0,074	1-8	3-8	5-10
Betume solúvel no CS2(+)%		4,7	4,5-7,5	4,5-9,0
			Camada de ligação e rolamento	Camada de rolamento

As percentagens de betume se referem à mistura de agregados, considerada como 100%. Para todos os tipos, a fração retida entre duas peneiras consecutivas não deverá ser inferior a 4% do total.

A curva granulométrica, indicada no projeto, poderá apresentar as seguintes tolerâncias máximas:

PENEIRAS		PASSANDO EM PESO	
3/8" - 1 1/2"	9,5 - 38,0	+ ou - 7	
n° 40 - n°4	0,42 - 4,8	+ ou - 5	
n°80	0,18	+ ou - 3	
n°200	0,074	+ ou - 2	
Deverá ser adotado o método Marshall para a verificação das condições de vazios, estabilidade e fluência da mistura betuminosa, seguindo os valores seguintes:			
CAMADA DE ROLAMENTO		CAMADA DE LIGAÇÃO	
Porcentagem de vazios	3 a 5	4 a 6	
Relação betume/vazios	75 - 82	65 - 72	
Estabilidade, mínima	350 kg(75golpes)	350 kg(75golpes)	
	250 kg(50golpes)	250 kg(50golpes)	
Fluência, 1/100"	8 - 18	8 - 18	

As misturas devem atender às especificações da relação betume/vazios ou aos valores mínimos de vazios do agregado mineral dados pela linha inclinada do ábaco pag. 4/9 DNER-ES-P 22-71 das Especificações Gerais Para Obras Rodoviárias do DNER.

O equipamento para espalhamento e acabamento deverá ser constituído de pavimentadoras automotrizes, capazes de espalhar e conformar a mistura no alinhamento, cotas e abaulamento requeridos. As acabadoras deverão ser equipadas com parafusos sem fim, para colocar a mistura exatamente nas faixas, e possuir dispositivos rápidos e eficientes de direção, além de marchas para a frente e para trás. As acabadoras deverão ser equipadas com alisadores e dispositivos para aquecimento dos mesmos, à temperatura requerida, para colocação da mistura sem irregularidades.

O equipamento para compressão será constituído por rolo pneumático e rolo metálico liso, tipo tandem, ou outro equipamento aprovado pela FISCALIZAÇÃO. Os rolos compressores, tipo tandem, devem ter uma carga de 8 a 12 t.

Os rolos pneumáticos, auto propulsores, devem ser dotados de pneus que permitam a calibragem de 35 a 120 libras por polegada quadrada.

O equipamento em operação deve ser suficiente para comprimir a mistura à densidade requerida, enquanto está se encontrar em condições de trabalhabilidade.

Os caminhões basculantes para o transporte da mistura, deverão ter caçambas metálicas robustas, limpas e lisas, ligeiramente lubrificadas com água e sabão, óleo cru fino, óleo parafínico, ou solução de cal, de modo a evitar a aderência da mistura às chapas.

Sendo decorridos mais de sete dias entre a execução da imprimação e a do revestimento, ou no caso de ter havido trânsito sobre a superfície imprimada, ou ainda, ter sido a imprimação recoberta com areia, pó de pedra etc., deverá ser feita uma pintura de ligação.

A temperatura de aplicação do cimento asfáltico deve ser determinada para cada ligante, em função da relação temperatura-viscosidade. A temperatura conveniente é aquela na qual o asfalto apresenta uma viscosidade situada dentro da faixa de 75 e 150 segundos, Saybolt-Furol, indicando-se preferencialmente, a viscosidade de 85 + 10 segundos, Saybolt-Furol. Entretanto não devem ser feitas misturas a temperaturas inferiores a 107°C e nem superiores a 177°C.

Os agregados devem ser aquecidos a temperaturas de 10°C a 15°C, acima da temperatura do ligante betuminoso.

A temperatura de aplicação do alcatrão será aquela na qual a viscosidade Engler situe-se em uma faixa de 25 + ou - 3. A mistura, neste caso, não deve deixar a usina com temperatura superior a 106°C.

As misturas de CBUQ devem ser distribuídas somente quando a temperatura ambiente se encontrar acima de 10°C, e com o tempo não chuvoso.

A distribuição do CBUQ deve ser feita por máquinas acabadoras, conforme já descrito.

Caso ocorram irregularidades na superfície da camada, estas deverão ser sanadas pela adição manual de CBUQ, sendo o espalhamento efetuado por meio de ancinhos e rodos metálicos.

Imediatamente após a distribuição do CBUQ, tem início a rolagem. Como norma geral, a temperatura de rolagem é a mais elevada que a mistura betuminosa possa suportar, temperatura está fixada experimentalmente, para cada caso.

A temperatura recomendável para compressão da mistura, é aquela na qual o ligante apresenta uma viscosidade Saybolt-Furol de 140 + ou - 15 segundos, para o cimento asfáltico ou uma viscosidade específica Engler, de 40 + ou - 5 para o alcatrão.

Caso sejam empregados rolos de pneus, de pressão variável, inicia-se a rolagem com baixa pressão, a qual será aumentada à medida que a mistura for sendo compactada, e conseqüentemente, suportando pressões mais elevadas.

A compressão será iniciada pelos bordos, longitudinalmente, continuando em direção ao eixo. Cada passada de rolo deve ser recoberto na seguinte de, pelo menos, a metade da largura rolada. Em qualquer caso, a operação de rolagem perdurará até o momento em que seja atingida a compactação especificada.

Durante a rolagem não serão permitidas mudanças de direção e inversões bruscas de marcha, nem estacionamento do equipamento sobre o revestimento

recém-rolado. As rodas do rolo deverão ser umedecidas adequadamente, de modo a evitar a aderência da mistura.

Os revestimentos recém acabados deverão ser mantidos sem trânsito, até o seu completo resfriamento.

A critério da FISCALIZAÇÃO deverão ser realizados todos os ensaios necessários a execução dos serviços com boa qualidade.

Será medida a espessura por ocasião da extração dos corpos de prova na pista ou pelo nivelamento, do eixo ou dos bordos, antes e depois do espalhamento e compressão da mistura. Admitir-se-á variação de + ou - 10%, da espessura de projeto, para pontos isolados, e até 5% de redução de espessura, em 10 medidas sucessivas.

Durante a execução, poderá ser feito diariamente o controle de acabamento da superfície de revestimento, com o auxílio de duas réguas, uma de 3,00 metros e outra de 0,90 metros, colocadas em ângulo reto paralelamente ao eixo da rua, respectivamente. A variação da superfície, entre dois pontos quaisquer de contato, não deve exceder a 0,5 cm, quando verificada com qualquer das réguas.

4.1 – EXECUÇÃO DE PASSEIO (CALÇADA) OU PISO DE CONCRETO COM CONCRETO MOLDADO IN LOCO, FEITO EM OBRA, ACABAMENTO CONVENCIONAL, NÃO ARMADO. AF 08/2022

Definição

O passeio, conforme definição pelo Código de Trânsito Brasileiro (CTB) é a parte da calçada ou da pista de rolamento, neste último caso, separada por pintura ou elemento físico separador, livre de interferências, destinada à circulação exclusiva de pedestres e, excepcionalmente, de ciclistas. Neste contexto, será tratada a execução de passeios de concreto moldados “in loco”.

Da especificação:

A especificação das calçadas deve ser cautelosa. Para o correto dimensionamento é preciso determinar a carga à qual o piso será exposto, critério fundamental para definir o traço do concreto, as juntas.

- Resistência à compressão: **mínima fck ≥ 20 Mpa;**
- Modulação: definida em projeto.

Generalidades

As atividades previstas para a execução dos passeios de concreto moldados in loco são as seguintes:

- Não aplicação de armaduras para evitar fissuras e resistir a esforços de tração;

- Lançamento, espalhamento e sarrafeamento do concreto;
- Desempeno da superfície e execução de juntas de dilatação.

Foram considerados os seguintes fatores para as composições de Passeios de Concreto:

- Armadura: as calçadas podem ser armadas ou não;
- Concretagem: este serviço pode ser realizado com concreto usinado ou com concreto feito em obra.

As de passeio com acabamento convencional não armado foram aferidas em volume (m³) aplicado.

Itens e suas características

- Pedreiro: profissional que executa as atividades necessárias para execução do passeio tais como: lançamento, adensamento e desempenho do concreto.
- Carpinteiro: profissional que instala e remove as formas utilizadas para a concretagem dos passeios
 - Servente: profissional que auxilia o pedreiro e carpinteiro nas atividades necessárias para execução do passeio.
 - Concreto: utilizado para moldar o passeio conforme projeto, com dosagem do concreto que deverá satisfazer, no mínimo, **Fck = 20 Mpa, no traço 1:2,7:3 (Cimento/ Areia Média/ Brita 1)**, sendo por preparo mecânico.
 - Madeira: utilizada como fôrma para conter o concreto.

Equipamentos

Serão utilizados os seguintes tipos de equipamentos:

- a) Carriola;
- b) Enxada;
- c) Colher de Pedreiro;
- d) Régua;
- d) Betoneiras ou centrais de concreto.

Critérios para quantificação dos serviços

- Utilizar o volume total, em metros cúbicos, de passeios que utilizam concreto feito em obra e sem uso de armaduras.
- Esta composição pode ser utilizada para **passeios de 7cm de espessura**, em conformidade com o projeto.

Critérios de Aferição

- Para o levantamento dos índices de produtividade foram considerados os pedreiros, os carpinteiros e os serventes que estavam envolvidos diretamente com as atividades para execução do passeio.

- As produtividades desta composição não contemplam as atividades de execução de camada granular e acerto do terreno. Para tais atividades, utilizar composição específica de cada serviço.

- As produtividades desta composição não contemplam nos índices o transporte do concreto; porém, por utilizar concreto feito em obra, considera-se uma velocidade de concretagem que prevê lançamento de concreto através de carrinho ou jericá.

- A fabricação das fôrmas está contemplada nos índices de produtividade dos carpinteiros.

- Foi considerado o reaproveitamento das fôrmas igual a 4 vezes.

Execução

- Sobre a camada granular devidamente nivelada e regularizada, montam-se as fôrmas que servem para conter e dar forma ao concreto a ser lançado;

- Finalizada a etapa anterior é feito o lançamento, espalhamento, sarrafeamento e desempenho do concreto;

- Para aumentar a rugosidade do pavimento, fazer uma textura superficial por meio de vassouras, aplicadas transversalmente ao eixo da pista com o concreto ainda fresco.

- Por último, são feitas as juntas de dilatação.

Controle

Controle Geométrico

As calçadas terão sua forma ou posição definida pelos alinhamentos, perfis, dimensões e seção transversal, estabelecidos no projeto. A tolerância para as cotas, para efeito de aceitação ou rejeição dos serviços, é de 15 mm para mais ou para menos das do projeto, em cada ponto. As verificações geométricas nas calçadas serão feitas após o preparo da base e quando do seu término.

Medição

A medição das calçadas será feita do seguinte modo:

a) para laje de concreto de cimento Portland - Por metro cúbico de calçada executada e aceita.

Pagamento

O pagamento será efetuado para as quantidades medidas, pelos preços unitários propostos que compreendem todos os materiais, equipamentos, transportes,

mão-de-obra, encargos e incidências necessárias à execução dos serviços, como especificado.

REFERÊNCIAS

NBR	5732	Cimento Portland Comum - Especificação
NBR	7211	Agregados para concreto
	ABCP	Manual de Concreto Estampado e Concreto Convencional Moldados in loco: Passeio Público. Associação Brasileira de Cimento Portland – ABCP, São Paulo, 2010. 36 p.
NBR	12655	Concreto - Preparo, Controle e Recebimento - Procedimento
NBR	9050	Acessibilidade a edificações, mobiliário, espaços e equipamentos urbanos.

4.2 – LADRILHO HIDRÁULICO E=2CM, TÁTIL ALERTA E/OU DIRECIONAL, ASSENTADO SOBRE ARGAMASSA COLANTE TIPO AC-I DIM.:0,25X0,25M

No modelo: "alerta" para avisar a mudança da direção ou perigo.

Piso Tátil De Alerta

O Piso tátil de alerta é uma placa cimentícia com 25 x 25cm de largura, antiderrapante, com superfície de relevo tronco-cônico com medidas e distância de disposições conforme os desenhos abaixo. A sinalização tátil de alerta deve ser instalada perpendicularmente ao sentido de deslocamento.

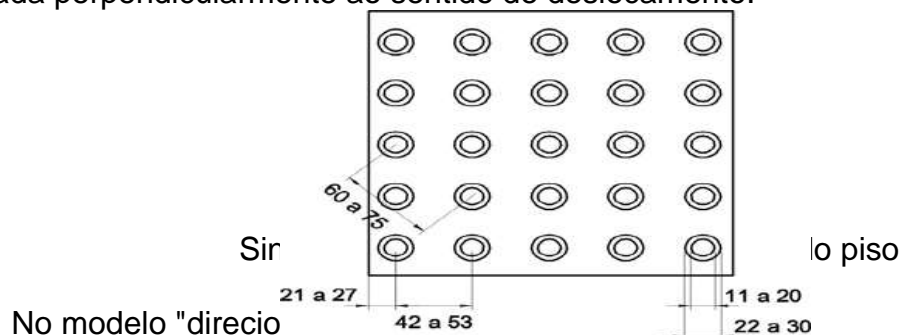

Piso Tátil Direcional

O Piso tátil direcional é uma placa de cimentícia com 25 x 25cm de largura, antiderrapante, com superfície de relevos direcionais e lineares regularmente dispostos com medidas, distâncias e disposições conforme tabelas e desenhos

abaixo. Sua textura é com seção trapezoidal, qualquer que seja o piso adjacente. A instalação é no sentido do deslocamento. Quando o piso adjacente tiver textura, recomenda-se que a sinalização tátil direcional seja lisa.

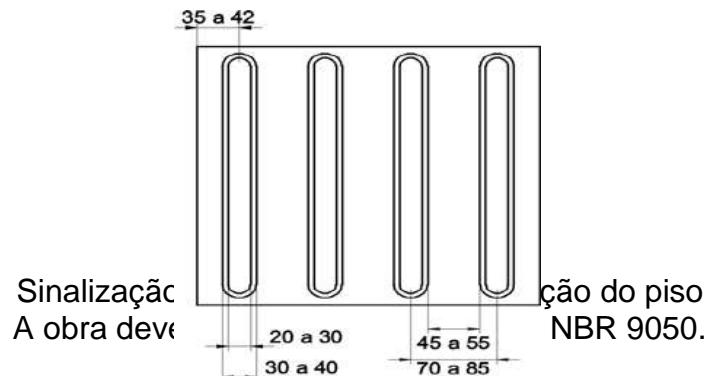

CALÇADAS ACESSÍVEIS

A obra deverá estar de acordo com a NBR 9050, no que diz respeito a rampas, destinado à acessibilidade de Portadores de Necessidades Especiais- P.C.D.

As calçadas devem ser rebaixadas junto às travessias de pedestres sinalizadas com ou sem faixa, com ou sem semáforo, e sempre que houver foco de pedestres. Considerando que a largura dos rebaixamentos deve ser igual à largura das faixas de travessia de pedestres quando o fluxo de pedestres for superior a 25 pedestres/min./m.

Os espaços públicos devem ser acessíveis a todos os cidadãos, garantindo a livre circulação das pessoas com mobilidade reduzida.

Os itens necessários para garantir a acessibilidade devem ser considerados durante a fase de projeto.

Estes itens incluem inclinações máximas, rolamento do piso, rampas etc. Conforme a Norma Brasileira NBR 9050. Deve existir uma faixa livre no centro da calçada, com largura mínima de 1,20 m, conforme estabelece a NBR 9050. A inclinação transversal desta faixa deve ser igual ou menor que 2%.

5.1 / 5.2 - TRANSPORTE COM CAMINHÃO BASCULANTE DE 14 M³ - RODOVIA PAVIMENTADA - (AGREGADO ATÉ A USINA) / TRANSPORTE COM CAMINHÃO BASCULANTE DE 14 M³ - RODOVIA PAVIMENTADA - (MASSA ASFÁLTICA DA USINA A OBRA)

O transporte compreenderá atividades de transporte e descarga do material da brita indicados pelo projeto. O transporte deverá ser feito por caminhões basculantes. O percurso será previamente definido e devidamente aprovado pela FISCALIZAÇÃO e localizados até a distância **conforme Projeto**. A CONTRATADA responderá por todos os acidentes de tráfego em que se envolverem veículos próprios ou de seus subcontratados. Deverá observar as leis de segurança do trânsito para efetivação dos

transportes, condições de segurança dos veículos, sinalização adequada nos locais de saída e chegada dos caminhões.

6 – SINALIZAÇÃO HORIZONTAL E VERTICAL

SINALIZAÇÃO HORIZONTAL

6.1 e 6.2– FAIXAS

Sinalização rodoviária horizontal

Conjunto de marcas, símbolos e legendas aplicados sobre o revestimento de uma rodovia, obedecendo a um projeto desenvolvido para atender às condições de segurança e conforto do usuário.

Condições Gerais

Para qualquer situação de execução dos serviços de sinalização são exigidas as seguintes condições básicas:

A seleção e aplicação da sinalização visando à segurança e o conforto do usuário deve obedecer aos requisitos básicos seguintes:

- Atender a uma real necessidade;
- Chamar a atenção dos usuários;
- Transmitir uma mensagem clara e simples;
- Orientar o usuário para uma boa fluência e segurança de tráfego;
- Possibilitar tempo adequado para uma ação correspondente;
- Disciplinar o uso da rodovia;
- Impor respeito aos usuários.

Todos os materiais devem previamente satisfazer às exigências das especificações aprovadas pelo Contratante.

No projeto de sinalização deverão estar definidos os seguintes elementos:

- Local da aplicação, extensão e largura;
- Dimensões das faixas;
- Espessura úmida da tinta a ser aplicada, em uma só passada 0,4 mm ou 0,6 mm;
- Outras espessuras poderão ser aplicadas, desde que o projeto assim o determine.

Condições Específicas

Tipos de Faixas

Faixas Contínuas

Estão associadas à ideia de proibição ao movimento de veículos, quando separarem fluxos de trânsito, à delimitação das faixas destinadas à circulação de veículos, ao controle de estacionamentos e paradas de veículo.

Faixas Interrompidas (tracejada)

Estão associadas à ideia de permissão de movimento de veículos, quando separarem fluxos de trânsito e à delimitação das pistas destinadas à circulação de veículos.

Do tipo de faixa:

6.1 – PINTURA DE FAIXA - TINTA BASE ACRÍLICA - ESPESSURA DE 0,6 MM (FAIXA TRACEJADA);

6.2 – PINTURA DE FAIXA - TINTA BASE ACRÍLICA - ESPESSURA DE 0,6 MM (FAIXA CONTÍNUA);

As especificações a seguir, fixam as condições exigidas da empresa contratada para a execução de sinalização horizontal, com tinta à base acrílica para demarcação de fundo da tracejadas, contínua, faixa de pedestre e faixa das lombadas em bloco sextavado, conforme NBR 11862/92.

Documentos complementares:

Na aplicação destas especificações é necessário consultar as seguintes Normas da ABNT: NBR 11862, NBR-15438, NBR-16184, NBR 7396, NBR-15405.

Requisitos gerais:

A tinta acrílica deve ser aplicada pelo processo de aspersão pneumática, através de equipamento automático ou manual, conforme o tipo de pintura a ser executada.

Além dos equipamentos e vestimentas exigidos por lei e normas de segurança do Ministério do Trabalho, os funcionários deverão apresentar-se uniformizados e portarem crachá de identificação preso ao uniforme em local visível.

As equipes de pintura deverão portar termômetro e higrômetro portáteis para efetuar o controle de temperatura e umidade relativa do ar.

Os serviços de sinalização deverão ser executados quando o tempo estiver bom, ou seja, sem ventos excessivos, poeira, neblina ou chuva.

No caso de qualquer anormalidade observada pela Contratada com relação à geometria do local, qualidade do piso ou outro fator que implique na execução de sinalização incompatível com a existente no projeto, esta deverá ser comunicada imediatamente à FISCALIZAÇÃO para as providências necessárias.

Todos os serviços de execução de sinalização horizontal somente deverão ser iniciados após a instalação de sinalização de segurança, de fornecimento da Contratada (cones, cavaletes, cordas ou fitas de sinalização de obras).

A contratada deverá apresentar à FISCALIZAÇÃO, os laudos de laboratório dos materiais a serem utilizados nos serviços, com resultados positivos em relação às exigências das especificações dos materiais.

A FISCALIZAÇÃO poderá solicitar, se achar conveniente, a retirada de uma amostra da tinta que estiver sendo aplicada, para encaminhar para análise, em laboratório de sua confiança, às custas da Prefeitura.

REQUISITOS ESPECÍFICOS PARA APLICAÇÃO DA TINTA ACRÍLICA:

A Aplicação deverá atender ao contido na NBR 15405.

Materiais:

Os materiais a serem utilizados na execução da sinalização horizontal através de tinta acrílica deverão atender à Norma NBR 11862 da ABNT e a estas especificações técnicas.

Equipamentos de limpeza:

A contratada deverá possuir e apresentar a aparelhagem necessária para limpar devidamente a superfície a ser demarcada (escovas, vassouras, compressores, ventiladores, etc.).

Equipamentos de aplicação:

As máquinas necessárias para aplicação mecânica dos materiais devem incluir:

- a) Um motor para autopropulsão;
- b) Compressor de ar, com tanque pulmão de ar, com capacidade de no mínimo 20% superior a necessidade típica da aplicação (vazão de 3m³/min. E pressão de 7Kgf/cm²);
- c) Tanques pressurizados para a tinta;
- d) Reservatórios para microesferas de vidro a serem aplicadas por aspersão;
- e) Agitadores mecânicos para homogeneização da tinta;
- f) Quadro de instrumento e válvulas para regulagem, controle de acionamento das pistolas; conta giro, horímetro e odômetro;
- g) Sistema de limpeza com solvente;
- h) Sistema sequenciador para atuação automática das pistolas na pintura, permitindo variar o comprimento e a cadência das faixas;
- i) Dispositivos a ar comprimido para aspersão das microesferas de vidro (espalhadores), devendo apresentar flexibilidade para troca de bicos (orifícios),

- adequando-se para aspergir microesferas de vidro de quaisquer granulometrias a pressões entre 0,15 Kgf/cm²;
- j) Sistema limitadores de faixa;
 - k) Sistemas de braços para pistolas;
 - l) Sistemas de pistolas manuais atuadas pneumaticamente, passíveis de uso em ambos os lados;
 - m) Dispositivos de segurança;

Aplicação:

As marcas devem ser aplicadas nos locais e com as dimensões e espaçamentos indicados nos projetos, atendendo aos seguintes itens:

Condições ambientais:

A tinta deverá ser aplicada com temperatura ambiente entre 5° e 40° C e umidade relativa do ar até 80%.

Preparação do pavimento:

- a) a superfície a ser pintada deve se apresentar seca, livre de sujeira ou qualquer outro material estranho (óleos, graxas, etc.), que possa prejudicar a aderência do material ao pavimento.
- b) quando a simples varrição ou jato de ar não forem suficientes para remover todo o material estranho, o pavimento deve ser limpo de maneira adequada e compatível com o tipo de material a ser removido.

Preparação do material:

As tintas a serem utilizadas devem ser bem misturadas, de forma a permitir à sua perfeita homogeneização.

Aplicação do material:

O material deve ser aplicado obedecendo-se as seguintes instruções:

- a) aplicar material suficiente, de forma a produzir marcas com bordas claras e nítidas e uma película de cor e largura uniformes;
- b) o material deve ser aplicado de tal forma a não ser necessária nova aplicação para atingir a espessura especificada;
- c) corrigir qualquer desvio das bordas excedendo 0,01m em 10m, na execução de marcas;

d) a largura das marcas deve obedecer ao que foi especificado no projeto, admitindo-se uma tolerância de $\pm 5\%$;

e) a tinta aplicada deverá ser protegida durante o tempo de secagem, cerca de 30 min, de todo o tráfego de veículos bem como de pedestres. O aplicador será diretamente responsável e deve colocar sinais de aviso adequados.

f) as sinalizações existentes a serem repintadas, devem ser recobertas não deixando qualquer marca ou falha que possa prejudicar a nova sinalização;

g) as microesferas de vidro utilizadas devem ser adicionadas em duas etapas:

Tipo IB – incorporada à tinta antes da sua aplicação à razão mínima de 200g/l de tinta;

Tipo II – aplicadas por aspersão concomitantemente com a aplicação à razão mínima de 300g/m².

h) a tinta aplicada deverá ser protegida durante o tempo de secagem, cerca de 30 min, de todo o tráfego de veículos bem como de pedestres. O aplicador será diretamente responsável e deve colocar sinais de aviso adequados.

Retrorefletorização:

A retrorefletorização inicial mínima da sinalização deverá ser de 250 mcd/lux.m² para o branco e 150 mcd/lux.m² para o amarelo, sendo que esses valores devem se manter por um período não inferior a 30 dias após conclusão do serviço e se manter com 80% dos valores iniciais no período compreendido entre 30 e 60 dias.

Espessura:

A espessura da tinta deverá ser, após aplicada e quando úmida, no mínimo de 0,6mm. A espessura após a secagem deverá ser de 0,3mm. A contratante poderá, às suas expensas, encaminhar para ensaio a espessura da película, sendo que, neste caso, o material será colhido durante a aplicação, em chapa de folha de flandres (500 x 200 x 0,25mm). A espessura da película, nesse ensaio, será medida em laboratório com relógio comparador ou outro instrumento adequado.

Correção:

Caso seja realizada aplicação do material em desacordo com o projeto, a contratada deverá retirá-lo, sem ônus à contratante.

Medição:

Nos serviços executados, a apuração das quantidades (medições) será calculada tomando-se por base as áreas efetivamente pintadas.

6.3 – TACHA REFLETIVA BIDIRECIONAL – FORNECIMENTO E COLOCAÇÃO

As Tachas bidirecionais são apresentadas no formato prismático, nas dimensões, **0,12m x 0,09m x 0,02m**, com pino para fixação e com laterais inclinadas a 30°.

Composição:

O corpo é em resina, na cor amarela, indelével, ou branco Munsel N 9,5.

Fixação:

A fixação é feita através de pinos de aço, com cola especial aplicada na superfície para melhor aderência dos pinos ao material de fixação e no pavimento.

Elementos Refletivos:

Os elementos refletivos são de acrílico na forma prismática nas cores amarela ou branca com fixação que serão fundidos junto a tacha. Os elementos refletivos devem apresentar intensidade luminosa de acordo com as especificações vigentes. Para assentamento ou fixação no pavimento usa-se 175 gramas de cola por unidade.

Retratação:

Não devem apresentar “vazios” entre a peça e o pavimento e movimento dos pinos de fixação;

Tempo máximo de cura é de 30 minutos.

6.1 - AQUISIÇÃO E TRANSPORTE DE EMULSÃO ASFÁLTICA RR-2C DA ORIGEM AO CANTEIRO

Definição

Consiste no transporte de material betuminoso, que no caso trata este serviço é de **Emulsão Asfáltica RR-2C para CBUQ**. O transporte deverá ser feito por caminhões basculante, por seu fácil descarregamento na hora da execução.

Esta especificação regulamenta o transporte de materiais que possam ser medidos por volume tonelada.

Os materiais transportados abrangidos por esta Especificação podem ser:

-O material utilizado na execução na camada final do pavimento, no caso

Emulsão Asfáltica RR-2C para CBUQ.

Considera-se o transporte em caminhões basculantes para aqueles materiais que possam ter seu volume facilmente determinado, no caso material betuminoso

Emulsão Asfáltica RR-2C para CBUQ.

Considera-se o transporte em caminhões com basculante para aqueles que apresentem dificuldade em determinação do volume, mas com peso facilmente obtido, seja através de mensuração em balança ou de cálculo de unidade x densidade, tais como $t/m^2 \times t$, para que seja obtido o resultado final em tonelada.

Método Executivo

Os transportes serão efetuados por profissionais habilitados e com experiência comprovada, mesmo quando feitos em locais onde não seja necessária habilitação. Não serão permitidos motoristas não habilitados no DETRAN.

A CONTRATADA torna-se responsável pelo transporte dos materiais desde sua carga até a sua entrega nos pontos determinados pela Fiscalização. Ficam sob sua responsabilidade os cuidados de carregamento e descarregamento, acomodação deforma adequada no veículo e no local de descarga, assim como todas as precauções necessárias durante o transporte.

Ficam a cargo da CONTRATADA o seguro da carga, quando necessário, assim como do veículo.

Qualquer acidente que ocorra com a carga, o veículo ou contra terceiros, durante o transporte, será de sua inteira responsabilidade.

É obrigação da CONTRATADA o controle das viagens transportadas, a fim de evitar que o material seja descarregado fora do local de destino ou em locais não apropriados.

Qualquer que seja o local de transporte, não serão permitidas pessoas viajando sobre a carga.

Deverão ser observadas todas as regras da legislação de trânsito no que se refere a transporte de cargas, mesmo dentro dos canteiros de obras.

Transporte em Caminhões Basculantes

O material deverá ser lançado na caçamba, de maneira que fique uniformemente distribuído, no limite geométrico da mesma, para que não ocorra derramamento pelas bordas durante o transporte.

No transporte em canteiros de obra, o caminho a ser percorrido pelos caminhões deverá ser mantido em condições de permitir velocidade adequada, boa visibilidade e possibilidade de cruzamento. Os caminhos de percurso deverão ser umedecidos para evitar o excesso de poeira, e devidamente drenados, para que não surjam atoleiros ou trechos escorregadios.

Tratando-se de transporte em área urbana, estradas ou em locais onde haja tráfego de veículos ou pedestres, a caçamba do caminhão deverá ser completamente coberta com lona apropriada, ainda no local da carga, evitando-se, assim, o derramamento de material nas vias.

Deverão ser utilizados caminhões basculantes em número e capacidade compatíveis com a necessidade do serviço e com a produtividade requerida.

A carga deverá ser feita dentro do limite legal de capacidade do veículo (volume e/ou peso), mesmo dentro de canteiros de obras.

Equipamentos

Todos os veículos utilizados deverão estar em condições técnicas e legais de trafegar em qualquer via pública.

Entende-se por condições técnicas o bom estado do veículo, principalmente no que diz respeito à parte elétrica (faróis, setas, luz de advertência, luz de ré, etc.), motor (emissões de gases, vazamentos, etc.), freios, pneus, direção e sistema hidráulico.

Entende-se por condições legais a existência comprovada da documentação do veículo – Seguro Obrigatório e IPVA em dia e documento de porte obrigatório original.

Critérios de Controle

O percurso a ser seguido no perímetro urbano pelo caminhão será objeto de aprovação prévia pela Fiscalização.

Para a aplicação da **Emulsão Asfáltica RR-2C para CBUQ**, o local de descarga será definido com o seguimento de execução do convênio, sendo este por trecho único, ou separado conforme projeto.

O trânsito dos veículos de carga, fora das áreas de trabalho, deverá ser evitado, tanto quanto possível, principalmente onde houver áreas com relevante interesse paisagístico ou ecológico.

Transporte em caminhão basculante

O controle do transporte, quanto à distribuição do material, será visual; quanto à determinação do volume, o procedimento será aquele descrito no Critério de Medição, a seguir.

No caso de materiais a serem medidos no caminhão basculante, tal como de **Emulsão Asfáltica RR-2C para CBUQ** e, deverá haver a medição adequada, de modo a permitir o cálculo do volume transportado em cada viagem.

Os caminhões deverão ter as dimensões de suas caçambas medidas e anotadas, previamente, visando-se facilitar a apropriação dos volumes, no caso de medição por volume **tonelada**.

Critérios de Medição e Pagamento

Transporte de material betuminoso (caminhão tanque) e Medição Definido por Tonelada (t)

Medição por transportada (t)

Materiais da **Emulsão Asfáltica RR-2C para CBUQ**, a medição será feita pelo volume extraído, em tonelada, medido de acordo com o cálculo orçamentário.

Estão incluídos nos preços todos os custos de manutenção, conservação, tempo de carga, descarga em manobra, todo o equipamento e pessoal necessários, bem como os encargos e outras despesas necessárias à sua execução.

O pagamento será feito pelo preço unitário contratual, conforme medição aprovada pela

Fiscalização, incluindo toda a mão-de-obra, materiais, equipamentos e encargos necessários à execução do serviço.

6.2 - AQUISIÇÃO E TRANSPORTE DE CAP 50-70 DA ORIGEM AO CANTEIRO

Definição

Consiste no transporte de material betuminoso, que no caso trata este serviço é de **CAP 50/70 para CBUQ**. O transporte deverá ser feito por caminhões basculante, por seu fácil descarregamento na hora da execução.

Esta especificação regulamenta o transporte de materiais que possam ser medidos por volume tonelada.

Os materiais transportados abrangidos por esta Especificação podem ser:

-O material utilizado na execução na camada final do pavimento, no caso **CAP 50/70 para CBUQ**.

Considera-se o transporte em caminhões basculantes para aqueles materiais que possam ter seu volume facilmente determinado, no caso material betuminoso **CAP 50/70 para CBUQ**.

Considera-se o transporte em caminhões com basculante para aqueles que apresentem dificuldade em determinação do volume, mas com peso facilmente obtido, seja através de mensuração em balança ou de cálculo de unidade x densidade, tais como $t/m^2 \times t$, para que seja obtido o resultado final em tonelada.

Método Executivo

Os transportes serão efetuados por profissionais habilitados e com experiência comprovada, mesmo quando feitos em locais onde não seja necessária habilitação. Não serão permitidos motoristas não habilitados no DETRAN.

A CONTRATADA torna-se responsável pelo transporte dos materiais desde sua carga até a sua entrega nos pontos determinados pela Fiscalização. Ficam sob sua responsabilidade os cuidados de carregamento e descarregamento, acomodação deforma adequada no veículo e no local de descarga, assim como todas as precauções necessárias durante o transporte.

Ficam a cargo da CONTRATADA o seguro da carga, quando necessário, assim como do veículo.

Qualquer acidente que ocorra com a carga, o veículo ou contra terceiros, durante o transporte, será de sua inteira responsabilidade.

É obrigação da CONTRATADA o controle das viagens transportadas, a fim de evitar que o material seja descarregado fora do local de destino ou em locais não apropriados.

Qualquer que seja o local de transporte, não serão permitidas pessoas viajando sobre a carga.

Deverão ser observadas todas as regras da legislação de trânsito no que se refere a transporte de cargas, mesmo dentro dos canteiros de obras.

Transporte em Caminhões Basculantes

O material deverá ser lançado na caçamba, de maneira que fique uniformemente distribuído, no limite geométrico da mesma, para que não ocorra derramamento pelas bordas durante o transporte.

No transporte em canteiros de obra, o caminho a ser percorrido pelos caminhões deverá ser mantido em condições de permitir velocidade adequada, boa visibilidade e possibilidade de cruzamento. Os caminhos de percurso deverão ser umedecidos para evitar o excesso de poeira, e devidamente drenados, para que não surjam atoleiros ou trechos escorregadios.

Tratando-se de transporte em área urbana, estradas ou em locais onde haja tráfego de veículos ou pedestres, a caçamba do caminhão deverá ser completamente coberta com lona apropriada, ainda no local da carga, evitando-se, assim, o derramamento de material nas vias.

Deverão ser utilizados caminhões basculantes em número e capacidade compatíveis com a necessidade do serviço e com a produtividade requerida.

A carga deverá ser feita dentro do limite legal de capacidade do veículo (volume e/ou peso), mesmo dentro de canteiros de obras.

Equipamentos

Todos os veículos utilizados deverão estar em condições técnicas e legais de trafegar em qualquer via pública.

Entende-se por condições técnicas o bom estado do veículo, principalmente no que diz respeito à parte elétrica (faróis, setas, luz de advertência, luz de ré, etc.), motor (emissões de gases, vazamentos, etc.), freios, pneus, direção e sistema hidráulico.

Entende-se por condições legais a existência comprovada da documentação do veículo – Seguro Obrigatório e IPVA em dia e documento de porte obrigatório original.

Critérios de Controle

O percurso a ser seguido no perímetro urbano pelo caminhão será objeto de aprovação prévia pela Fiscalização.

Para a aplicação da **CAP 50/70 para CBUQ**, o local de descarga será definido com o seguimento de execução do convênio, sendo este por trecho único, ou separado conforme projeto.

O trânsito dos veículos de carga, fora das áreas de trabalho, deverá ser evitado, tanto quanto possível, principalmente onde houver áreas com relevante interesse paisagístico ou ecológico.

Transporte em caminhão basculante

O controle do transporte, quanto à distribuição do material, será visual; quanto à determinação do volume, o procedimento será aquele descrito no Critério de Medição, a seguir.

No caso de materiais a serem medidos no caminhão basculante, tal como de **CAP 50/70 para CBUQ**, deverá haver a medição adequada, de modo a permitir o cálculo do volume transportado em cada viagem.

Os caminhões deverão ter as dimensões de suas caçambas medidas e anotadas, previamente, visando-se facilitar a apropriação dos volumes, no caso de medição por volume **tonelada**.

Critérios de Medição e Pagamento

Transporte de material betuminoso (caminhão tanque) e Medição Definido por Tonelada (t)

Medição por transportada (t)

Materiais da **CAP 50/70 para CBUQ**, a medição será feita pelo volume extraído, em tonelada, medido de acordo com o cálculo orçamentário.

Estão incluídos nos preços todos os custos de manutenção, conservação, tempo de carga, descarga em manobra, todo o equipamento e pessoal necessários, bem como os encargos e outras despesas necessárias à sua execução.

O pagamento será feito pelo preço unitário contratual, conforme medição aprovada pela

Fiscalização, incluindo toda a mão-de-obra, materiais, equipamentos e encargos necessários à execução do serviço.

PROTEÇÃO AMBIENTAL

Esta especificação de serviço tem por objetivo definir e orientar os requisitos ambientais que devem ser observados na exploração de jazidas de materiais a serem utilizados nos serviços previstos. As jazidas só poderão ser exploradas após a obtenção da Licença Ambiental junto ao órgão licenciador competente, que deverá ser providenciada pela executante e arquivada junto ao "Livro de ocorrências" da obra.

No caso de utilização de áreas já oneradas, deve ser firmado contrato específico entre a executante e o detentor do direito minerário, especificando todas as medidas ambientais compensatórias a serem atendidas antes da devolução da mesma área. Deve ser obedecido o plano de exploração da jazida, indicado no "Projeto Final de Engenharia", de modo a minimizar os danos inevitáveis e possibilitar a recuperação ambiental, após a retirada de todos os equipamentos. Todas as operações referentes à exploração da jazida devem ser executadas em etapas, de acordo com o avanço da lavra.

A exploração de areais em leitos de rios deve ser conduzida de modo a se assegurar a formação de bacias pouco profundas, não se admitindo a escavação dos barrancos nem a remoção da mata ciliar. No caso de utilização de dragagem, por bombas de sucção instaladas sobre barcaças, a areia deverá ser transportada, por

duto, até fora da faixa de preservação permanente. Neste caso, a água utilizada para lavagem da areia deverá passar por caixa de decantação antes de retornar ao rio.

Quando da desativação de jazidas de areia em leitos ativos, deve ser procedida a recomposição do leito, especialmente se tiverem sido produzidas cavas em locais próximos de áreas urbanas, a menos que outros usos estejam previstos em projeto; as áreas de jazidas, após a escavação, devem ser conformadas com abrandamento dos taludes, de modo a suavizar contornos e reincorporá-las ao relevo natural, operação realizada antes do espalhamento do solo orgânico. O adequado manejo ambiental das jazidas é condição para a aceitação dos serviços para os quais se destinam os materiais delas obtidos.

Os bota-foras devem ser preferencialmente, localizados na faixa de domínio e à jusante da rodovia, com relação ao sistema de drenagem natural, evitando-se bota-foras que interceptem ou perturbem cursos d'água, caminhos preferenciais de drenagem ou em locais que apresentem sinais de processos erosivos. O espalhamento de material para constituição de bota-foras deve ser efetuado com trator de esteira com lâmina, em camadas com espessura máxima de 0,30m. Após a conformação do bota-fora, deve ser implantado sistema de drenagem das águas pluviais compatível com as características de deformabilidade e compressibilidade do maciço, de forma a evitar que o escoamento das águas pluviais possa carrear o material depositado causando erosões e assoreamentos.

Deve ser feito revestimento vegetal dos bota-foras, inclusive os de 3ª categoria, após conformação final, a fim de protegê-los contra processos erosivos e incorporá-los à paisagem local.

Ainda deve ser feita a recuperação do caminho de serviço, no qual este é uma via construída para garantir o trânsito de equipamentos e veículos em operação, com as finalidades de interligar cortes e aterros, assegurar acesso ao canteiro de serviço, empréstimos, jazidas, obras de arte, fontes de abastecimento de água e instalações previstas no canteiro da obra. São exigidos os seguintes cuidados de preservação ambiental:

- Os caminhos de serviços somente devem ser executados diante de acompanhamento e orientação no que tange à proteção ambiental;

- Após a conclusão das obras que exigem a construção de caminhos de serviços, este deve ser eliminado e a área recuperada ao uso original, devendo os restos de demolição das obras provisórias serem removidos para locais apropriados, onde não possam entulhar talvegues ou agredir o ambiente;

- A contratada deve evitar, durante a vigência do contrato, que os caminhos de serviços, pelo uso indevido de terceiros, venham a se tornar servidão, bem como deve impedir construções por terceiros na sua faixa ou a permanência de casas de seus agregados, após a conclusão das obras;

- Para fins de recuperar o uso original nas áreas desmatadas, o material de limpeza proveniente dos caminhos de serviços deve ser estocado para posterior incorporação na própria área, visando a recuperação original, a não ser que o caminho coincida com o corpo estradal.

Tem-se também o manejo ambiental do canteiro de obras, este tem por objetivo definir e orientar os requisitos ambientais que devem ser observados na instalação, operação e desmobilização de canteiros de obras; entende-se como canteiro de obra, o conjunto de elementos necessários para a execução de uma obra rodoviária, o qual é composto, em geral, por: alojamentos, edificações para fiscalização, administração,

serviços, almoxarifado, refeitório, posto médico e ambulatório; postos de abastecimento, lavagem e troca de óleo; central de britagem; usinas de asfalto, concreto e solo; pátio de brita, areia e bota-fora; carpintaria, pintura e armação, sanitários, guarita e estacionamento. Os canteiros devem se localizar, preferencialmente, em áreas anteriormente degradadas, respeitando distâncias seguras com relação a residências e núcleos urbanos.

A área afetada pelas operações de construção do canteiro deve ser recuperada mediante a remoção das construções provisórias, limpeza e recomposição ambiental. Os solos vegetais removidos de área destinada à instalação do canteiro de obra devem ser estocados em local não sujeito à erosão, devendo ser reincorporados à área de origem após a desmobilização.

As áreas de empréstimos devem ter seu aproveitamento dependente da ocorrência de materiais adequados e respectiva exploração em condições econômicas, mediante autorização da Fiscalização; sempre que possível, devem ser executados empréstimos contíguos ao corpo estradal, resultando sua escavação em alargamento dos cortes.

Nas explorações das caixas de empréstimos adotam-se as seguintes recomendações de preservação ambiental:

- O material decorrente das operações de desmatamento, destocamento e limpeza executados dentro dos limites da área deve ser retirado e estocado de forma que após a exploração do empréstimo, o solo orgânico seja espalhado na área escavada reintegrando-a à paisagem;

- O material vegetal deve ser removido e estocado conforme as indicações do projeto. A remoção ou estocagem dependerá da eventual utilização, não sendo permitida a permanência de entulhos nas adjacências da plataforma de modo a provocar a obstrução do sistema de drenagem natural da obra ou problemas ambientais;

- Evitar a localização de empréstimos em áreas de boa aptidão agrícola;

- Evitar a exploração de empréstimos em áreas de reservas florestais, ecológicas, de preservação cultural, ou mesmo, nas suas proximidades;

- As áreas de empréstimos, após a escavação, devem ser reconformadas com abrandamento dos taludes, de modo a suavizar contornos e reincorporá-las ao relevo natural, operação realizada antes do espalhamento do solo orgânico;

- As áreas de empréstimos devem ser convenientemente drenadas de modo a evitar o acúmulo de águas e os efeitos da erosão, exceto no semiárido, quando poderão ser executadas caixas de empréstimos para retenção e acúmulo de água;

- O trânsito dos equipamentos e veículos de serviço fora das áreas de trabalho, deve ser evitado tanto quanto possível, principalmente onde há alguma área com relevante interesse paisagístico ou ecológico.

ENTREGA DA OBRA

A obra será entregue em perfeito estado de conservação, com todas as implantações de **Pintura de ligação, recapeamento em concreto asfáltico faixa C, transporte com caminhão basculante, aquisição e transporte de emulsão**

Asfáltica RR-2C e CAP 50/70 deverão está em perfeitas condições de funcionamento e devidamente testadas.

Uma vistoria final da obra deverá ser feita pela CONTRATADA, antes da comunicação oficial do término da mesma, acompanhada pela FISCALIZAÇÃO.

Será, então, firmado o Termo de Entrega Provisória, de acordo com o Art. 73, inciso I, alínea a, da Lei Nº 8.666, de 21 de Jun 93 (atualizada pela Lei Nº 8.883, de 08 Jun 94), onde deverão constar todas as pendências e/ou problemas verificados na vistoria.

PRESCRIÇÕES DIVERSAS

Todas as imperfeições decorrentes da obra de em **Pintura de ligação, recapeamento em concreto asfáltico faixa C, transporte com caminhão basculante, aquisição e transporte de emulsão Asfáltica RR-2C e CAP 50/70** deverão ser corrigidas pela CONTRATADA, sem qualquer acréscimo a ser pago pela CONTRATANTE.

ABREU E LIMA/PE, OUTUBRO DE 2024.

SILAS PIRES DE
OLIVEIRA
FILHO:7112843324
9

Assinado de forma
digital por SILAS
PIRES DE OLIVEIRA
FILHO:71128433249

Responsável Técnico pelo Projeto

MEMORIAL DESCRITIVO

Construção de **RECAPEAMENTO ASFÁLTICO EM VIAS URBANAS – CBUQ (CONCRETO BETUMINOSO USINADO QUENTE)** no município de Abreu e Lima/PE em uma área total de **28.686,30 m²** e extensão de **4.596,53 m**.

Constitui para a boa execução e qualidades técnicas, obedecendo às normas vigentes, serviços de implantação de Placa da obra a fim de apresentar o objeto e convênio. Serão realizados serviços topográficos para locação e acompanhamento do greide, terraplenagem com regularização do subleito, construção das camadas do pavimento, pavimentação do tipo TSD, com aplicação de asfalto diluído para imprimação e RR-2C. Para a drenagem será realizada a execução de tubo de concreto com bocas de lobo combinada com grelha, caixas de passagem, poço de visita e chaminé e boca de bueiro e guia meio-fio e sarjeta conjugados com calçada adjacente em concreto, com acessibilidade e piso tátil.

O BDI adotado é de **22,47% para obra e 15,00% para Aquisição e Transporte de Material Betuminoso.**

É de responsabilidade da **CONTRATADA**, o fornecimento de todos os materiais, equipamentos e mão de obra de primeira linha necessária ao cumprimento integral do objeto da licitação, baseando-se nos projetos básicos fornecidos e nos demais projetos a serem elaborados bem como nos respectivos memoriais descritivos, responsabilizando-se pelo atendimento a todos os dispositivos legais vigentes, bem como pelo cumprimento de normas técnicas, normas de segurança, pagamento de encargos, taxas, emolumentos, etc., e por todos os danos causados às obras e ou serviços, bem como a terceiros, reparando, consertando, substituindo, ressarcindo, etc., os seus respectivos proprietários.

Todos os ensaios necessários para a execução deverão preceder de relatórios técnicos, sendo os mesmos registrados no CREA sua responsabilidade técnica.

Extensão: 4.596,53 m

Área: 28.686,30 m²

Custo da obra sem BDI: R\$ 5.655.168,27

BDI adotado: 22,47 %

Custo da obra com BDI: R\$ 6.925.884,57

Custo Material Betuminoso sem BDI: R\$ 33.999,50

BDI adotado: 15,00%

Custo Material Betuminoso com BDI: R\$ 39.099,43

Total Geral com BDI: R\$ 6.964.984,01

Custo por m²: R\$ 242,80 m²



Projeto Assessoria e Sistemas Ltda

CNPJ: 08.593.703/0001-82

Rua Vilagran Cabrita - 1015 - Cep.: 76.900-018 - Bairro Centro - Ji-Paraná - Rondônia
Telefax: (69) 3421-1327

Obs.: foram consideradas novas sarjetas e meio fio, calçamento e acessibilidade como também a construção de uma casa em toda extensão do perímetro a ser requalificado

Abreu e Lima/PE, abril de 2025.

SILAS PIRES DE
OLIVEIRA
FILHO:71128433249

Assinado de forma
digital por SILAS
PIRES DE OLIVEIRA
FILHO:71128433249

Responsável Técnico

Engenheiro Civil

CREA:

OBRA:	RECAPEAMENTO ASFÁLTICO EM VIAS URBANAS - CBUQ (CONCRETO BETUMINOSO USINADO A QUENTE) NO MUNICÍPIO DE ABREU E LIMA/PE	REVISÃO: 06	ENCARGOS SOCIAIS
DATA:	21/05/2025	BDI: 18,58%	Horista: 113,84%
TAB.REFERÊNCIA: SINAPI - 02/2025 - SICRO3 01/2025			Mensalista: 70,11%

PLANILHA RESUMO - NÃO DESONERADA

ITEM	CÓDIGO	REFERÊNCIA	DESCRIÇÃO	UN	QTDE	PREÇO UNITÁRIO SEM BDI (R\$)	BDI UTILIZADO	PREÇO UNITÁRIO COM BDI (R\$)	PREÇO TOTAL COM BDI (R\$)	PESO (%)
1	ADMINISTRAÇÃO LOCAL									
1.1	Comp 0001	Própria	ADMINISTRAÇÃO LOCAL DE OBRA	MÊS	7,00	R\$ 9.742,57	18,58%	R\$ 11.552,74	R\$ 80.869,18	1,36%
2	SINALIZAÇÃO DE OBRA									
2.1	103689	SINAPI	FORNECIMENTO E INSTALAÇÃO DE PLACA DE OBRA COM CHAPA GALVANIZADA E ESTRUTURA DE MADEIRA. AF_03/2022_PS	m²	6,48	R\$ 465,75	18,58%	R\$ 552,29	R\$ 3.578,84	0,06%
3	PAVIMENTAÇÃO									
3.1	Comp 0002	Própria	EXECUÇÃO DE PINTURA DE LIGAÇÃO COM EMULSÃO ASFÁLTICA RR-2C, PARA OBRAS DE CONSTRUÇÃO DE PAVIMENTOS. AF_09/2024	m²	25.348,93	R\$ 2,34	18,58%	R\$ 2,77	R\$ 70.216,56	1,18%
3.2	95995	SINAPI	EXECUÇÃO DE PAVIMENTO COM APLICAÇÃO DE CONCRETO ASFÁLTICO, CAMADA DE ROLAMENTO - EXCLUSIVE CARGA E TRANSPORTE. AF_11/2019	m³	1.520,93	R\$ 2.254,55	18,58%	R\$ 2.673,45	R\$ 4.066.130,31	68,35%
3.3	100987	SINAPI	CARGA DE MISTURA ASFÁLTICA EM CAMINHÃO BASCULANTE 14 M³ (UNIDADE: M3). AF_07/2020	m³	1.520,93	R\$ 10,18	18,58%	R\$ 12,07	R\$ 18.357,63	0,31%
3.4	95876	SINAPI	TRANSPORTE COM CAMINHÃO BASCULANTE DE 14 M³, EM VIA URBANA PAVIMENTADA, DMT ATÉ 30 KM (UNIDADE: M3XKM). AF_07/2020	M3XKM	30.418,60	R\$ 2,10	18,58%	R\$ 2,49	R\$ 75.742,31	1,27%
4	ACESSIBILIDADE									
4.1	105004	SINAPI	RAMPA DE ACESSIBILIDADE EM CONCRETO MOLDADO IN LOCO, EM CALÇADA NOVA COM LARGURA MENOR À 3,00 M, FCK 25MPA, COM PISO PODOTÁTIL. AF_03/2024	m²	938,25	R\$ 120,48	18,58%	R\$ 142,87	R\$ 134.047,78	2,25%
4.2	94994	SINAPI	EXECUÇÃO DE PASSEIO (CALÇADA) OU PISO DE CONCRETO COM CONCRETO MOLDADO IN LOCO, FEITO EM OBRA, ACABAMENTO CONVENCIONAL, ESPESSURA 8 CM, ARMADO. AF_08/2022	m²	8.726,69	R\$ 96,32	18,58%	R\$ 114,22	R\$ 996.762,53	16,76%
4.3	94304	SINAPI	ATERRO MECANIZADO DE VALA COM RETROSCAVADEIRA (CAPACIDADE DA CAÇAMBA DA RETRO: 0,26 M³ / POTÊNCIA: 88 HP), LARGURA ATÉ 1,5 M, PROFUNDIDADE ATÉ 1,5 M, COM SOLO ARGILOSO-ARENOSO. AF_08/2023	m³	1.932,99	R\$ 74,26	18,58%	R\$ 88,06	R\$ 170.219,11	2,86%
4.4	102494	SINAPI	PINTURA DE PISO COM TINTA EPOXI, APLICAÇÃO MANUAL, 2 DEMÃOS, INCLUSO PRIMER EPOXI. AF_05/2021	m²	1.516,34	R\$ 67,90	18,58%	R\$ 80,52	R\$ 122.095,70	2,05%
5	SINALIZAÇÃO HORIZONTAL									
5.1	102512	SINAPI	PINTURA DE EIXO VIÁRIO SOBRE ASFALTO COM TINTA RETRORREFLETIVA A BASE DE RESINA ACRÍLICA COM MICROESFERAS DE VIDRO, APLICAÇÃO MECÂNICA COM DEMARCADORA AUTOPROPULSADA. AF_05/2021	M	9.193,07	R\$ 6,23	18,58%	R\$ 7,39	R\$ 67.936,79	1,14%
5.2	5219605	SICRO3	TACHA REFLETIVA EM PLÁSTICO INJETADO - BIDIRECIONAL TIPO I - FORNECIMENTO E COLOCAÇÃO	un	2.309,00	R\$ 28,40	18,58%	R\$ 33,68	R\$ 77.767,12	1,31%
6	SINALIZAÇÃO VERTICAL									
6.1	5213453	SICRO3	PLACA DE REGULAMENTAÇÃO EM FIBRA, D = 0,80 M - PELÍCULA RETRORREFLETIVA TIPO I + SI - FORNECIMENTO E IMPLANTAÇÃO	un	123,00	R\$ 446,43	18,58%	R\$ 529,38	R\$ 65.113,74	1,09%
TOTAL GERAL									R\$ 5.948.837,58	100,00%

SILAS PIRES DE OLIVEIRA
FILHO:711284332
49

Assinado de forma digital por SILAS PIRES DE OLIVEIRA
FILHO:71128433249

OBRA:	RECAPEAMENTO ASFÁLTICO EM VIAS URBANAS - CBUQ (CONCRETO BETUMINOSO USINADO A QUENTE) NO MUNICÍPIO DE ABREU E LIMA/PE	ENCARGOS SOCIAIS
DATA:	21/05/2025	REVISÃO: 06 Horista: 113,84% BDI: 18,58% Mensalista: 70,11%
TAB.REFERÊNCIA: SINAPI - 02/2025 - SICRO3 01/2025		

PLANILHA ORÇAMENTÁRIA - NÃO DESONERADA

ITEM	CÓDIGO	REFERÊNCIA	DESCRIÇÃO	UN	QTDE	PREÇO UNITÁRIO SEM BDI (R\$)	BDI UTILIZADO	PREÇO UNITÁRIO COM BDI (R\$)	PREÇO TOTAL COM BDI (R\$)	PESO (%)
1	SERVIÇOS PRELIMINARES								R\$ 84.448,02	
1.1	ADMINISTRAÇÃO LOCAL								R\$ 80.869,18	1,36%
1.1.1	Comp 0001	Própria	ADMINISTRAÇÃO LOCAL DA OBRA	MES	7,00	R\$ 9.742,57	18,58%	R\$ 11.552,74	R\$ 80.869,18	1,36%
1.2	SINALIZAÇÃO DE OBRA								R\$ 3.578,84	0,06%
1.2.1	103689	SINAPI - 02/2025	FORNECIMENTO E INSTALAÇÃO DE PLACA DE OBRA COM CHAPA GALVANIZADA E ESTRUTURA DE MADEIRA. AF_03/2022 PS	m²	6,48	R\$ 465,75	18,58%	R\$ 552,29	R\$ 3.578,84	0,06%
2	RUA SÃO CRISTOVÃO								R\$ 764.691,28	
2.1	PAVIMENTAÇÃO								R\$ 518.358,05	8,71%
2.1.1	Comp 0002	Própria	ADAPT. SINAPI (104375) - EXECUÇÃO DE PINTURA DE LIGAÇÃO COM EMULSÃO ASFÁLTICA RR-2C. PARA OBRAS DE CONSTRUÇÃO DE PAVIMENTOS. AF_09/2024	m²	3.106,07	R\$ 2,34	18,58%	R\$ 2,77	R\$ 8.603,81	0,14%
2.1.2	95995	SINAPI - 02/2025	EXECUÇÃO DE PAVIMENTO COM APLICAÇÃO DE CONCRETO ASFÁLTICO, CAMADA DE ROLAMENTO - EXCLUSIVE CARGA E TRANSPORTE. AF_11/2019	m³	186,36	R\$ 2.254,55	18,58%	R\$ 2.673,45	R\$ 498.224,14	8,38%
2.1.3	100987	SINAPI - 02/2025	CARGA DE MISTURA ASFÁLTICA EM CAMINHÃO BASCULANTE 14 M³ (UNIDADE: M3). AF_07/2020	m³	186,36	R\$ 10,18	18,58%	R\$ 12,07	R\$ 2.249,37	0,04%
2.1.4	95876	SINAPI - 02/2025	TRANSPORTE COM CAMINHÃO BASCULANTE DE 14 M³, EM VIA URBANA PAVIMENTADA, DMT ATÉ 30 KM (UNIDADE: M3XKM). AF_07/2020	M3XKM	3.727,20	R\$ 2,10	18,58%	R\$ 2,49	R\$ 9.280,73	0,16%
2.2	ACESSIBILIDADE								R\$ 219.019,60	3,68%
2.2.1	105004	SINAPI - 02/2025	RAMPA DE ACESSIBILIDADE EM CONCRETO MOLDADO IN LOCO, EM CALÇADA NOVA COM LARGURA MENOR À 3,00 M, FCK 25MPA, COM PISO PODOTÁTIL. AF_03/2024	m²	101,25	R\$ 120,48	18,58%	R\$ 142,87	R\$ 14.465,59	0,24%
2.2.2	94994	SINAPI - 02/2025	EXECUÇÃO DE PASSEIO (CALÇADA) OU PISO DE CONCRETO COM CONCRETO MOLDADO IN LOCO, FEITO EM OBRA, ACABAMENTO CONVENCIONAL, ESPESSURA 8 CM, ARMADO.	m²	1.538,10	R\$ 96,32	18,58%	R\$ 114,22	R\$ 175.681,78	2,95%
2.2.3	94304	SINAPI - 02/2025	AF_08/2022 ÁTERRO MECANIZADO DE VALA COM ESCAVADEIRA HIDRAULICA (CAPACIDADE DA CAÇAMBA: 0,8 M³ / POTÊNCIA: 111 HP). LARGURA ATÉ 2,5 M, PROFUNDIDADE ATÉ 1,5 M, COM SOLO ARGILLO-ARENOSO. AF_08/2023	m³	327,87	R\$ 74,26	18,58%	R\$ 88,06	R\$ 28.872,23	0,49%
2.3	SINALIZAÇÃO HORIZONTAL								R\$ 17.255,41	0,29%
2.3.1	102512	SINAPI - 02/2025	PINTURA DE EIXO VIÁRIO SOBRE ASFALTO COM TINTA RETRORREFLETIVA A BASE DE RESINA ACRÍLICA COM MICROESFERAS DE VIDRO, APLICAÇÃO MECÂNICA COM DEMARCADORA AUTOPROPELIDA. AF_05/2021	M	1.104,44	R\$ 6,23	18,58%	R\$ 7,39	R\$ 8.161,81	0,14%
2.3.2	5219605	SICRO3 - 01/2025	TACHA REFLETIVA EM PLÁSTICO INJETADO - BIDIRECIONAL TIPO I - FORNECIMENTO E COLOCACÃO	un	270,00	R\$ 28,40	18,58%	R\$ 33,68	R\$ 9.093,60	0,15%
2.4	SINALIZAÇÃO VERTICAL								R\$ 10.058,22	0,17%
2.4.1	5213453	SICRO3 - 01/2025	PLACA DE REGULAMENTAÇÃO EM FIBRA, D = 0,80 M - PELÍCULA RETRORREFLETIVA TIPO I + SI - FORNECIMENTO E IMPLANTACÃO	un	19,00	R\$ 446,43	18,58%	R\$ 529,38	R\$ 10.058,22	0,17%
3	RUA MARCILIO DIAS								R\$ 866.121,20	
3.1	PAVIMENTAÇÃO								R\$ 636.459,99	10,70%
3.1.1	Comp 0002	Própria	ADAPT. SINAPI (104375) - EXECUÇÃO DE PINTURA DE LIGAÇÃO COM EMULSÃO ASFÁLTICA RR-2C. PARA OBRAS DE CONSTRUÇÃO DE PAVIMENTOS. AF_09/2024	m²	3.813,74	R\$ 2,34	18,58%	R\$ 2,77	R\$ 10.564,06	0,18%
3.1.2	95995	SINAPI - 02/2025	EXECUÇÃO DE PAVIMENTO COM APLICAÇÃO DE CONCRETO ASFÁLTICO, CAMADA DE ROLAMENTO - EXCLUSIVE CARGA E TRANSPORTE. AF_11/2019	m³	228,82	R\$ 2.254,55	18,58%	R\$ 2.673,45	R\$ 611.738,83	10,28%
3.1.3	100987	SINAPI - 02/2025	CARGA DE MISTURA ASFÁLTICA EM CAMINHÃO BASCULANTE 14 M³ (UNIDADE: M3). AF_07/2020	m³	228,82	R\$ 10,18	18,58%	R\$ 12,07	R\$ 2.761,86	0,05%
3.1.4	95876	SINAPI - 02/2025	TRANSPORTE COM CAMINHÃO BASCULANTE DE 14 M³, EM VIA URBANA PAVIMENTADA, DMT ATÉ 30 KM (UNIDADE: M3XKM). AF_07/2020	M3XKM	4.576,40	R\$ 2,10	18,58%	R\$ 2,49	R\$ 11.395,24	0,19%
3.2	ACESSIBILIDADE								R\$ 205.930,46	3,46%
3.2.1	105004	SINAPI - 02/2025	RAMPA DE ACESSIBILIDADE EM CONCRETO MOLDADO IN LOCO, EM CALÇADA NOVA COM LARGURA MENOR À 3,00 M, FCK 25MPA, COM PISO PODOTÁTIL. AF_03/2024	m²	33,75	R\$ 120,48	18,58%	R\$ 142,87	R\$ 4.821,86	0,08%

OBRA:	RECAPEAMENTO ASFÁLTICO EM VIAS URBANAS - CBUQ (CONCRETO BETUMINOSO USINADO A QUENTE) NO MUNICÍPIO DE ABREU E LIMA/PE	ENCARGOS SOCIAIS	
DATA:	21/05/2025	REVISÃO: 06	Horista: 113,84%
TAB.REFERÊNCIA:	SINAPI - 02/2025 - SICRO3 01/2025	BDI 18,58%	Mensalista: 70,11%

PLANILHA ORÇAMENTÁRIA - NÃO DESONERADA

ITEM	CÓDIGO	REFERÊNCIA	DESCRIÇÃO	UN	QTDE	PREÇO UNITÁRIO SEM BDI (R\$)	BDI UTILIZADO	PREÇO UNITÁRIO COM BDI (R\$)	COM	PREÇO TOTAL COM BDI (R\$)	PESO (%)
3.2.2	94994	SINAPI - 02/2025	EXECUÇÃO DE PASSEIO (CALÇADA) OU PISO DE CONCRETO COM CONCRETO MOLDADO IN LOCO, FEITO EM OBRA, ACABAMENTO CONVENCIONAL, ESPESSURA 8 CM, ARMADO.	m²	1.520,98	R\$ 96,32	18,58%	R\$ 114,22	R\$	173.726,34	2,92%
3.2.3	94304	SINAPI - 02/2025	AF 08/2022 ATERRO MECANIZADO DE VALA COM ESCAVADEIRA HIDRÁULICA (CAPACIDADE DA CAÇAMBA: 0,8 M³ / POTÊNCIA: 111 HP), LARGURA ATÉ 2,5 M, PROFUNDIDADE ATÉ 1,5 M, COM SOLO ARGILO-ARENOSO. AF 08/2023	m³	310,95	R\$ 74,26	18,58%	R\$ 88,06	R\$	27.382,26	0,46%
3.3			SINALIZAÇÃO HORIZONTAL							R\$ 18.436,95	0,31%
3.3.1	102512	SINAPI - 02/2025	PINTURA DE EIXO VIÁRIO SOBRE ASFALTO COM TINTA RETRORREFLETIVA A BASE DE RESINA ACRÍLICA COM MICROESFERAS DE VIDRO, APLICAÇÃO MECÂNICA COM DEMARCADORA AUTOPROPELIDA. AF 05/2021	M	1.141,27	R\$ 6,23	18,58%	R\$ 7,39	R\$	8.433,99	0,14%
3.3.2	5219605	SICRO3 - 01/2025	TACHA REFLETIVA EM PLÁSTICO INJETADO - BIDIRECIONAL TIPO I - FORNECIMENTO E COLOCAÇÃO	un	297,00	R\$ 28,40	18,58%	R\$ 33,68	R\$	10.002,96	0,17%
3.4			SINALIZAÇÃO VERTICAL							R\$ 5.293,80	0,09%
3.4.1	5213453	SICRO3 - 01/2025	PLACA DE REGULAMENTAÇÃO EM FIBRA, D = 0,80 M - PELÍCULA RETRORREFLETIVA TIPO I + SI - FORNECIMENTO E IMPLANTAÇÃO	un	10,00	R\$ 446,43	18,58%	R\$ 529,38	R\$	5.293,80	0,09%
4			RUA AMAZONAS							R\$ 531.479,35	
4.1			PAVIMENTAÇÃO							R\$ 432.938,38	7,28%
4.1.1	Comp 0002	Própria	ADAPT. SINAPI (104375) - EXECUÇÃO DE PINTURA DE LIGAÇÃO COM EMULSÃO ASFÁLTICA RR-2C, PARA OBRAS DE CONSTRUÇÃO DE PAVIMENTOS. AF_09/2024	m²	2.594,16	R\$ 2,34	18,58%	R\$ 2,77	R\$	7.185,82	0,12%
4.1.2	95995	SINAPI - 02/2025	EXECUÇÃO DE PAVIMENTO COM APLICAÇÃO DE CONCRETO ASFÁLTICO, CAMADA DE ROLAMENTO - EXCLUSIVE CARGA E TRANSPORTE. AF 11/2019	m³	155,65	R\$ 2.254,55	18,58%	R\$ 2.673,45	R\$	416.122,49	7,00%
4.1.3	100987	SINAPI - 02/2025	CARGA DE MISTURA ASFÁLTICA EM CAMINHÃO BASCULANTE 14 M³ (UNIDADE: M3). AF_07/2020	m³	155,65	R\$ 10,18	18,58%	R\$ 12,07	R\$	1.878,70	0,03%
4.1.4	95876	SINAPI - 02/2025	TRANSPORTE COM CAMINHÃO BASCULANTE DE 14 M³, EM VIA URBANA PAVIMENTADA, DMT ATÉ 30 KM (UNIDADE: M3XKM). AF 07/2020	M3XKM	3.113,00	R\$ 2,10	18,58%	R\$ 2,49	R\$	7.751,37	0,13%
4.2			ACESSIBILIDADE							R\$ 68.847,02	1,16%
4.2.1	102494	SINAPI - 02/2025	PINTURA DE PISO COM TINTA EPOXI, APLICAÇÃO MANUAL, 2 DEMÃOS, INCLUSO PRIMER EPOXI. AF 05/2021	m²	855,03	R\$ 67,90	18,58%	R\$ 80,52	R\$	68.847,02	1,16%
4.3			SINALIZAÇÃO HORIZONTAL							R\$ 19.106,35	0,32%
4.3.1	102512	SINAPI - 02/2025	PINTURA DE EIXO VIÁRIO SOBRE ASFALTO COM TINTA RETRORREFLETIVA A BASE DE RESINA ACRÍLICA COM MICROESFERAS DE VIDRO, APLICAÇÃO MECÂNICA COM DEMARCADORA AUTOPROPELIDA. AF 05/2021	M	1.181,72	R\$ 6,23	18,58%	R\$ 7,39	R\$	8.732,91	0,15%
4.3.2	5219605	SICRO3 - 01/2025	TACHA REFLETIVA EM PLÁSTICO INJETADO - BIDIRECIONAL TIPO I - FORNECIMENTO E COLOCAÇÃO	un	308,00	R\$ 28,40	18,58%	R\$ 33,68	R\$	10.373,44	0,17%
4.4			SINALIZAÇÃO VERTICAL							R\$ 10.587,60	0,18%
4.4.1	5213453	SICRO3 - 01/2025	PLACA DE REGULAMENTAÇÃO EM FIBRA, D = 0,80 M - PELÍCULA RETRORREFLETIVA TIPO I + SI - FORNECIMENTO E IMPLANTAÇÃO	un	20,00	R\$ 446,43	18,58%	R\$ 529,38	R\$	10.587,60	0,18%
5			RUA ALTO BELA VISTA							R\$ 485.735,47	
5.1			PAVIMENTAÇÃO							R\$ 410.714,41	6,90%
5.1.1	Comp 0002	Própria	ADAPT. SINAPI (104375) - EXECUÇÃO DE PINTURA DE LIGAÇÃO COM EMULSÃO ASFÁLTICA RR-2C, PARA OBRAS DE CONSTRUÇÃO DE PAVIMENTOS. AF_09/2024	m²	2.461,03	R\$ 2,34	18,58%	R\$ 2,77	R\$	6.817,05	0,11%
5.1.2	95995	SINAPI - 02/2025	EXECUÇÃO DE PAVIMENTO COM APLICAÇÃO DE CONCRETO ASFÁLTICO, CAMADA DE ROLAMENTO - EXCLUSIVE CARGA E TRANSPORTE. AF 11/2019	m³	147,66	R\$ 2.254,55	18,58%	R\$ 2.673,45	R\$	394.761,63	6,64%
5.1.3	100987	SINAPI - 02/2025	CARGA DE MISTURA ASFÁLTICA EM CAMINHÃO BASCULANTE 14 M³ (UNIDADE: M3). AF_07/2020	m³	147,66	R\$ 10,18	18,58%	R\$ 12,07	R\$	1.782,26	0,03%
5.1.4	95876	SINAPI - 02/2025	TRANSPORTE COM CAMINHÃO BASCULANTE DE 14 M³, EM VIA URBANA PAVIMENTADA, DMT ATÉ 30 KM (UNIDADE: M3XKM). AF 07/2020	M3XKM	2.953,20	R\$ 2,10	18,58%	R\$ 2,49	R\$	7.353,47	0,12%
5.2			ACESSIBILIDADE							R\$ 53.248,68	0,90%
5.2.1	102494	SINAPI - 02/2025	PINTURA DE PISO COM TINTA EPOXI, APLICAÇÃO MANUAL, 2 DEMÃOS, INCLUSO PRIMER EPOXI. AF 05/2021	m²	661,31	R\$ 67,90	18,58%	R\$ 80,52	R\$	53.248,68	0,90%

OBRA:	RECAPEAMENTO ASFÁLTICO EM VIAS URBANAS - CBUQ (CONCRETO BETUMINOSO USINADO A QUENTE) NO MUNICÍPIO DE ABREU E LIMA/PE	ENCARGOS SOCIAIS	
DATA:	21/05/2025	REVISÃO: 06	Horista: 113,84%
TAB.REFERÊNCIA:	SINAPI - 02/2025 - SICRO3 01/2025	BDI 18,58%	Mensalista: 70,11%

PLANILHA ORÇAMENTÁRIA - NÃO DESONERADA

ITEM	CÓDIGO	REFERÊNCIA	DESCRIÇÃO	UN	QTDE	PREÇO UNITÁRIO SEM BDI (R\$)	BDI UTILIZADO	PREÇO UNITÁRIO COM BDI (R\$)	COM	PREÇO TOTAL COM BDI (R\$)	PESO (%)
5.3			SINALIZAÇÃO HORIZONTAL							R\$ 14.890,44	0,25%
5.3.1	102512	SINAPI - 02/2025	PINTURA DE EIXO VIARIO SOBRE ASFALTO COM TINTA RETRORREFLETIVA A BASE DE RESINA ACRÍLICA COM MICROESFERAS DE VIDRO, APLICAÇÃO MECÂNICA COM DEMARCADORA AUTOPROPELIDA AF 05/2021	M	925,70	R\$ 6,23	18,58%	R\$ 7,39		R\$ 6.840,92	0,11%
5.3.2	5219605	SICRO3 - 01/2025	TACHA REFLETIVA EM PLÁSTICO INJETADO - BIDIRECIONAL TIPO I - FORNECIMENTO E COLOCACAO	un	239,00	R\$ 28,40	18,58%	R\$ 33,68		R\$ 8.049,52	0,14%
5.5			SINALIZAÇÃO VERTICAL							R\$ 6.881,94	0,12%
5.5.1	5213453	SICRO3 - 01/2025	PLACA DE REGULAMENTAÇÃO EM FIBRA, D = 0,80 M - PELICULA RETRORREFLETIVA TIPO I + SI - FORNECIMENTO E IMPLANTACAO	un	13,00	R\$ 446,43	18,58%	R\$ 529,38		R\$ 6.881,94	0,12%
6			RUA JOSÉ JUCÁ							R\$ 572.204,84	
6.1			PAVIMENTAÇÃO							R\$ 411.660,01	6,92%
6.1.1	Comp 0002	Própria	ADAPT. SINAPI (104375) - EXECUÇÃO DE PINTURA DE LIGAÇÃO COM EMULSÃO ASFÁLTICA RR-2C, PARA OBRAS DE CONSTRUÇÃO DE PAVIMENTOS. AF_09/2024	m²	2.466,66	R\$ 2,34	18,58%	R\$ 2,77		R\$ 6.832,65	0,11%
6.1.2	95995	SINAPI - 02/2025	EXECUÇÃO DE PAVIMENTO COM APLICAÇÃO DE CONCRETO ASFÁLTICO, CAMADA DE ROLAMENTO - EXCLUSIVE CARGA E TRANSPORTE. AF 11/2019	m³	148,00	R\$ 2.254,55	18,58%	R\$ 2.673,45		R\$ 395.670,60	6,65%
6.1.3	100987	SINAPI - 02/2025	CARGA DE MISTURA ASFÁLTICA EM CAMINHÃO BASCULANTE 14 M³ (UNIDADE: M3). AF_07/2020	m³	148,00	R\$ 10,18	18,58%	R\$ 12,07		R\$ 1.786,36	0,03%
6.1.4	95876	SINAPI - 02/2025	TRANSPORTE COM CAMINHÃO BASCULANTE DE 14 M³, EM VIA URBANA PAVIMENTADA, DMT ATÉ 30 KM (UNIDADE: M3XKM). AF 07/2020	M3XKM	2.960,00	R\$ 2,10	18,58%	R\$ 2,49		R\$ 7.370,40	0,12%
6.2			ACESSIBILIDADE							R\$ 141.404,85	2,38%
6.2.1	105004	SINAPI - 02/2025	RAMPA DE ACESSIBILIDADE EM CONCRETO MOLDADO IN LOCO, EM CALÇADA NOVA COM LARGURA MENOR À 3,00 M, FCK 25MPA, COM PISO PODOTÁTIL AF 03/2024	m²	141,75	R\$ 120,48	18,58%	R\$ 142,87		R\$ 20.251,82	0,34%
6.2.2	94994	SINAPI - 02/2025	LOCO, FEITO EM OBRA, ACABAMENTO CONVENCIONAL, ESPESSURA 8 CM, ARMADO.	m²	900,06	R\$ 96,32	18,58%	R\$ 114,22		R\$ 102.804,85	1,73%
6.2.3	94304	SINAPI - 02/2025	AF 08/2022 ATERRO MECANIZADO DE VALA COM ESCAVADEIRA HIDRAULICA (CAPACIDADE DA CAÇAMBA: 0,8 M³ / POTÊNCIA: 111 HP), LARGURA ATÉ 2,5 M, PROFUNDIDADE ATÉ 1,5 M, COM SOLO ARGILOSO-ARENOSO AF 08/2023	m³	208,36	R\$ 74,26	18,58%	R\$ 88,06		R\$ 18.348,18	0,31%
6.3			SINALIZAÇÃO HORIZONTAL							R\$ 13.846,18	0,23%
6.3.1	102512	SINAPI - 02/2025	PINTURA DE EIXO VIARIO SOBRE ASFALTO COM TINTA RETRORREFLETIVA A BASE DE RESINA ACRÍLICA COM MICROESFERAS DE VIDRO, APLICAÇÃO MECÂNICA COM DEMARCADORA AUTOPROPELIDA AF 05/2021	M	861,87	R\$ 6,23	18,58%	R\$ 7,39		R\$ 6.369,22	0,11%
6.3.2	5219605	SICRO3 - 01/2025	TACHA REFLETIVA EM PLÁSTICO INJETADO - BIDIRECIONAL TIPO I - FORNECIMENTO E COLOCACAO	un	222,00	R\$ 28,40	18,58%	R\$ 33,68		R\$ 7.476,96	0,13%
6.4			SINALIZAÇÃO VERTICAL							R\$ 5.293,80	0,09%
6.4.1	5213453	SICRO3 - 01/2025	PLACA DE REGULAMENTAÇÃO EM FIBRA, D = 0,80 M - PELICULA RETRORREFLETIVA TIPO I + SI - FORNECIMENTO E IMPLANTACAO	un	10,00	R\$ 446,43	18,58%	R\$ 529,38		R\$ 5.293,80	0,09%
7			RUA 7 DE SETEMBRO							R\$ 2.158.163,03	
7.1			PAVIMENTAÇÃO							R\$ 1.499.694,15	25,21%
7.1.1	Comp 0002	Própria	ADAPT. SINAPI (104375) - EXECUÇÃO DE PINTURA DE LIGAÇÃO COM EMULSÃO ASFÁLTICA RR-2C, PARA OBRAS DE CONSTRUÇÃO DE PAVIMENTOS. AF_09/2024	m²	8.986,16	R\$ 2,34	18,58%	R\$ 2,77		R\$ 24.891,66	0,42%
7.1.2	95995	SINAPI - 02/2025	EXECUÇÃO DE PAVIMENTO COM APLICAÇÃO DE CONCRETO ASFÁLTICO, CAMADA DE ROLAMENTO - EXCLUSIVE CARGA E TRANSPORTE. AF 11/2019	m³	539,17	R\$ 2.254,55	18,58%	R\$ 2.673,45		R\$ 1.441.444,04	24,23%
7.1.3	100987	SINAPI - 02/2025	CARGA DE MISTURA ASFÁLTICA EM CAMINHÃO BASCULANTE 14 M³ (UNIDADE: M3). AF_07/2020	m³	539,17	R\$ 10,18	18,58%	R\$ 12,07		R\$ 6.507,78	0,11%
7.1.4	95876	SINAPI - 02/2025	TRANSPORTE COM CAMINHÃO BASCULANTE DE 14 M³, EM VIA URBANA PAVIMENTADA, DMT ATÉ 30 KM (UNIDADE: M3XKM). AF 07/2020	M3XKM	10.783,40	R\$ 2,10	18,58%	R\$ 2,49		R\$ 26.850,67	0,45%
7.2			ACESSIBILIDADE							R\$ 590.192,35	9,92%
7.2.1	105004	SINAPI - 02/2025	RAMPA DE ACESSIBILIDADE EM CONCRETO MOLDADO IN LOCO, EM CALÇADA NOVA COM LARGURA MENOR À 3,00 M, FCK 25MPA, COM PISO PODOTÁTIL AF 03/2024	m²	506,25	R\$ 120,48	18,58%	R\$ 142,87		R\$ 72.327,94	1,22%

OBRA:	RECAPEAMENTO ASFÁLTICO EM VIAS URBANAS - CBUQ (CONCRETO BETUMINOSO USINADO A QUENTE) NO MUNICÍPIO DE ABREU E LIMA/PE	REVISÃO: 06	ENCARGOS SOCIAIS
DATA:	21/05/2025	BDI 18,58%	Horista: 113,84%
TAB.REFERÊNCIA:	SINAPI - 02/2025 - SICRO3 01/2025		Mensalista: 70,11%

PLANILHA ORÇAMENTÁRIA - NÃO DESONERADA

ITEM	CÓDIGO	REFERÊNCIA	DESCRIÇÃO	UN	QTDE	PREÇO UNITÁRIO SEM BDI (R\$)	BDI UTILIZADO	PREÇO UNITÁRIO COM BDI (R\$)	COM	PREÇO TOTAL COM BDI (R\$)	PESO (%)
7.2.2	94994	SINAPI - 02/2025	EXECUÇÃO DE PASSEIO (CALÇADA) OU PISO DE CONCRETO COM CONCRETO MOLDADO IN LOCO, FEITO EM OBRA, ACABAMENTO CONVENCIONAL, ESPESSURA 8 CM, ARMADO.	m²	3.860,58	R\$ 96,32	18,58%	R\$ 114,22	R\$	440.955,45	7,41%
7.2.3	94304	SINAPI - 02/2025	AF 08/2022 ATERRO MECANIZADO DE VALA COM ESCAVADEIRA HIDRÁULICA (CAPACIDADE DA CAÇAMBA: 0,8 M³ / POTÊNCIA: 111 HP), LARGURA ATÉ 2,5 M, PROFUNDIDADE ATÉ 1,5 M, COM SOLO ARGILO-ARENOSO. AF 08/2023	m³	873,37	R\$ 74,26	18,58%	R\$ 88,06	R\$	76.908,96	1,29%
7.3			SINALIZAÇÃO HORIZONTAL							R\$ 47.101,33	0,79%
7.3.1	102512	SINAPI - 02/2025	PINTURA DE EIXO VIÁRIO SOBRE ASFALTO COM TINTA RETRORREFLETIVA A BASE DE RESINA ACRÍLICA COM MICROESFERAS DE VIDRO, APLICAÇÃO MECÂNICA COM DEMARCADORA AUTOPROPULSADA. AF 05/2021	M	3.019,33	R\$ 6,23	18,58%	R\$ 7,39	R\$	22.312,85	0,38%
7.3.2	5219605	SICRO3 - 01/2025	TACHA REFLETIVA EM PLÁSTICO INJETADO - BIDIRECIONAL TIPO I - FORNECIMENTO E COLOCAÇÃO	un	736,00	R\$ 28,40	18,58%	R\$ 33,68	R\$	24.788,48	0,42%
7.4			SINALIZAÇÃO VERTICAL							R\$ 21.175,20	0,36%
7.4.1	5213453	SICRO3 - 01/2025	PLACA DE REGULAMENTAÇÃO EM FIBRA, D = 0,80 M - PELÍCULA RETRORREFLETIVA TIPO I + SI - FORNECIMENTO E IMPLANTAÇÃO	un	40,00	R\$ 446,43	18,58%	R\$ 529,38	R\$	21.175,20	0,36%
8			RUA JOÃO RIBEIRO DE VASCONCELOS							R\$ 485.994,39	
8.1			PAVIMENTAÇÃO							R\$ 320.621,81	5,39%
8.1.1	Comp 0002	Própria	ADAPT. SINAPI (104375) - EXECUÇÃO DE PINTURA DE LIGAÇÃO COM EMULSÃO ASFÁLTICA RR-2C, PARA OBRAS DE CONSTRUÇÃO DE PAVIMENTOS. AF_09/2024	m²	1.921,11	R\$ 2,34	18,58%	R\$ 2,77	R\$	5.321,47	0,09%
8.1.2	95995	SINAPI - 02/2025	EXECUÇÃO DE PAVIMENTO COM APLICAÇÃO DE CONCRETO ASFÁLTICO, CAMADA DE ROLAMENTO - EXCLUSIVE CARGA E TRANSPORTE. AF 11/2019	m³	115,27	R\$ 2.254,55	18,58%	R\$ 2.673,45	R\$	308.168,58	5,18%
8.1.3	100987	SINAPI - 02/2025	CARGA DE MISTURA ASFÁLTICA EM CAMINHÃO BASCULANTE 14 M³ (UNIDADE: M3). AF_07/2020	m³	115,27	R\$ 10,18	18,58%	R\$ 12,07	R\$	1.391,31	0,02%
8.1.4	95876	SINAPI - 02/2025	TRANSPORTE COM CAMINHÃO BASCULANTE DE 14 M³, EM VIA URBANA PAVIMENTADA, DMT ATÉ 30 KM (UNIDADE: M3XKM). AF 07/2020	M3XKM	2.305,40	R\$ 2,10	18,58%	R\$ 2,49	R\$	5.740,45	0,10%
8.2			ACESSIBILIDADE							R\$ 144.482,15	2,43%
8.2.1	105004	SINAPI - 02/2025	RAMPA DE ACESSIBILIDADE EM CONCRETO MOLDADO IN LOCO, EM CALÇADA NOVA COM LARGURA MENOR À 3,00 M, FCK 25MPA, COM PISO PODOTÁTIL. AF_03/2024	m²	155,25	R\$ 120,48	18,58%	R\$ 142,87	R\$	22.180,57	0,37%
8.2.2	94994	SINAPI - 02/2025	EXECUÇÃO DE PASSEIO (CALÇADA) OU PISO DE CONCRETO COM CONCRETO MOLDADO IN LOCO, FEITO EM OBRA, ACABAMENTO CONVENCIONAL, ESPESSURA 8 CM, ARMADO.	m²	906,97	R\$ 96,32	18,58%	R\$ 114,22	R\$	103.594,11	1,74%
8.2.3	94304	SINAPI - 02/2025	AF 08/2022 ATERRO MECANIZADO DE VALA COM ESCAVADEIRA HIDRÁULICA (CAPACIDADE DA CAÇAMBA: 0,8 M³ / POTÊNCIA: 111 HP), LARGURA ATÉ 2,5 M, PROFUNDIDADE ATÉ 1,5 M, COM SOLO ARGILO-ARENOSO. AF 08/2023	m³	212,44	R\$ 74,26	18,58%	R\$ 88,06	R\$	18.707,47	0,31%
8.3			SINALIZAÇÃO HORIZONTAL							R\$ 15.067,25	0,25%
8.3.1	102512	SINAPI - 02/2025	PINTURA DE EIXO VIÁRIO SOBRE ASFALTO COM TINTA RETRORREFLETIVA A BASE DE RESINA ACRÍLICA COM MICROESFERAS DE VIDRO, APLICAÇÃO MECÂNICA COM DEMARCADORA AUTOPROPULSADA. AF 05/2021	M	958,74	R\$ 6,23	18,58%	R\$ 7,39	R\$	7.085,09	0,12%
8.3.2	5219605	SICRO3 - 01/2025	TACHA REFLETIVA EM PLÁSTICO INJETADO - BIDIRECIONAL TIPO I - FORNECIMENTO E COLOCAÇÃO	un	237,00	R\$ 28,40	18,58%	R\$ 33,68	R\$	7.982,16	0,13%
8.4			SINALIZAÇÃO VERTICAL							R\$ 5.823,18	0,10%
8.4.1	5213453	SICRO3 - 01/2025	PLACA DE REGULAMENTAÇÃO EM FIBRA, D = 0,80 M - PELÍCULA RETRORREFLETIVA TIPO I + SI - FORNECIMENTO E IMPLANTAÇÃO	un	11,00	R\$ 446,43	18,58%	R\$ 529,38	R\$	5.823,18	0,10%
TOTAL GERAL										R\$ 5.948.837,58	100,00%

VALOR TOTAL - R\$ 5.948.837,58 (Cinco milhões novecentos e quarenta e oito mil oitocentos e trinta e sete reais e cinquenta e oito centavos)



SILAS PIRES DE OLIVEIRA
FILHO:71128433
249

Assinado de forma digital por SILAS PIRES DE OLIVEIRA
FILHO:71128433249

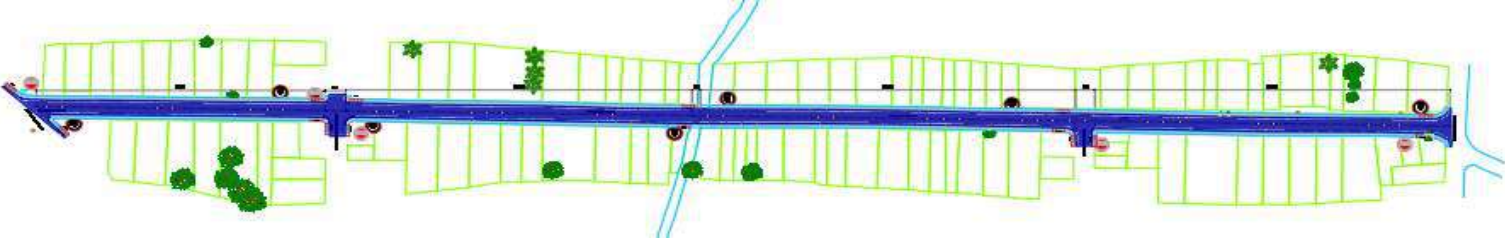
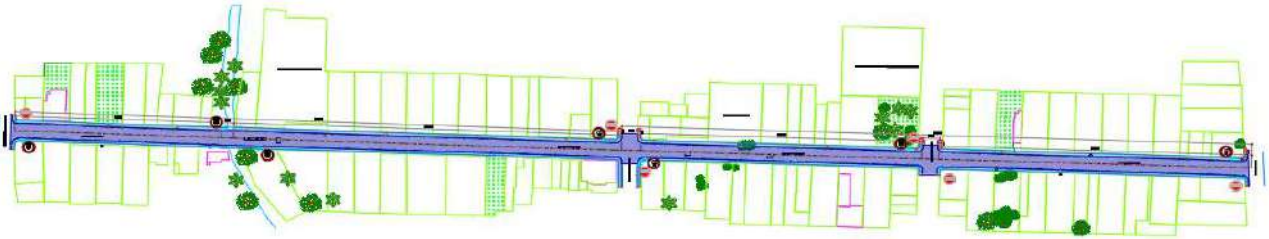
MEMÓRIA DE QUANTIDADES

ITEM	DESCRIÇÃO	UN	MEDIDAS							TOTAL	
			ÁREA (M ²)	VOLUME (M ³)	PERÍMETRO (M)	COMPR.(M)	LARGURA (M)	ALTURA (M)	QTDE		FATOR
1 ADMINISTRAÇÃO LOCAL											
1.1	ADMINISTRAÇÃO LOCAL DE OBRA	MÊS								7,00	
	TEMPO NECESSÁRIO PARA EXECUÇÃO DO SERVIÇO								7,00	1,00	7,00
2 SERVIÇOS PRELIMINARES											
2.1	FORNECIMENTO E INSTALAÇÃO DE PLACA DE OBRA COM CHAPA GALVANIZADA E ESTRUTURA DE MADEIRA. AF_03/2022_PS	m²								6,48	
	PLACA DE OBRA PARA TODAS AS RUAS		1,00			3,60	1,80			1,00	6,48
1 PAVIMENTAÇÃO											
1.1	ADAPT. SINAPI (104375) - EXECUÇÃO DE PINTURA DE LIGAÇÃO COM EMULSÃO ASFÁLTICA RR-2C, PARA OBRAS DE CONSTRUÇÃO DE PAVIMENTOS. AF_09/2024	m²								25.348,93	
	RUA SÃO CRISTOVÃO		3.106,07		Quantitativo retirado do DWG						3.106,07
											
	RUA MARCILIO DIAS		3.813,74		Quantitativo retirado do DWG						3.813,74
											
	RUA AMAZONAS		2.594,16		Quantitativo retirado do DWG						2.594,16

MEMÓRIA DE QUANTIDADES

ITEM	DESCRIÇÃO	UN	MEDIDAS							TOTAL
			ÁREA (M ²)	VOLUME (M ³)	PERÍMETRO (M)	COMPR.(M)	LARGURA (M)	ALTURA (M)	QTDE	
										
	RUA ALTO BELA VISTA		2.461,03		Quantitativo retido do DWG					2.461,03
										
	RUA JOSÉ JUCÁ - CAETÉS VELHO		2.466,66		Quantitativo retirado do DWG					2.466,66
										
	RUA 7 DE SETEMBRO - PLANALTO		8.986,16		Quantitativo retirado do DWG					8.986,16

MEMÓRIA DE QUANTIDADES

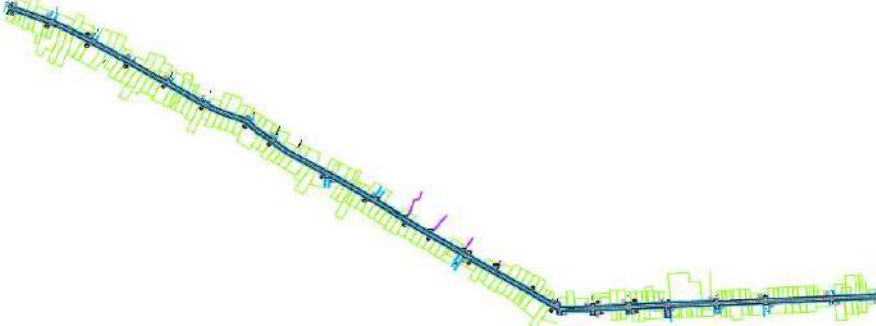
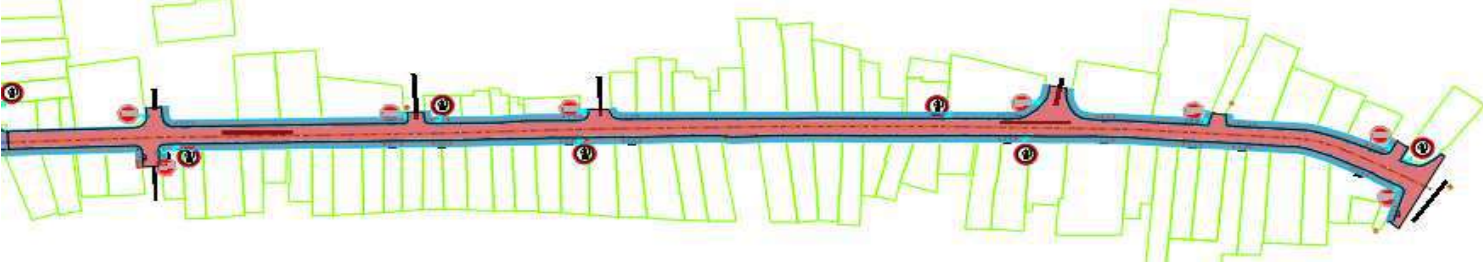
ITEM	DESCRIÇÃO	UN	MEDIDAS							TOTAL	
			ÁREA (M²)	VOLUME (M³)	PERÍMETRO (M)	COMPR.(M)	LARGURA (M)	ALTURA (M)	QTDE		FATOR
											
	RUA JOÃO RIBEIRO DE VASCONCELOS		1.921,11	Quantitativo retirado do DWG							1.921,11
											
1.2	EXECUÇÃO DE PAVIMENTO COM APLICAÇÃO DE CONCRETO ASFÁLTICO, CAMADA DE ROLAMENTO - EXCLUSIVE CARGA E TRANSPORTE. AF 11/2019	m³								1.520,93	
	RUA SÃO CRISTOVÃO		3.106,07					0,06		186,36	
	RUA MARCILIO DIAS		3.813,74					0,06		228,82	
	RUA AMAZONAS		2.594,16					0,06		155,65	
	RUA ALTO BELA VISTA		2.461,03					0,06		147,66	
	RUA JOSÉ JUCÁ - CAETÉS VELHO		2.466,66					0,06		148,00	
	RUA 7 DE SETEMBRO - PLANALTO		8.986,16					0,06		539,17	
	RUA JOÃO RIBEIRO DE VASCONCELOS		1.921,11					0,06		115,27	
1.3	CARGA DE MISTURA ASFÁLTICA EM CAMINHÃO BASCULANTE 14 M³ (UNIDADE: M3). AF 07/2020	m³								1.520,93	
	RUA SÃO CRISTOVÃO			186,36						186,36	
	RUA MARCILIO DIAS			228,82						228,82	
	RUA AMAZONAS			155,65						155,65	
	RUA ALTO BELA VISTA			147,66						147,66	
	RUA JOSÉ JUCÁ - CAETÉS VELHO			148,00						148,00	
	RUA 7 DE SETEMBRO - PLANALTO			539,17						539,17	

MEMÓRIA DE QUANTIDADES

ITEM	DESCRIÇÃO	UN	MEDIDAS							TOTAL	
			ÁREA (M²)	VOLUME (M³)	PERÍMETRO (M)	COMPR.(M)	LARGURA (M)	ALTURA (M)	QTDE		FATOR
	RUA JOÃO RIBEIRO DE VASCONCELOS			115,27							115,27
1.4	TRANSPORTE COM CAMINHÃO BASCULANTE DE 14 M³, EM VIA URBANA PAVIMENTADA, DMT ATÉ 30 KM (UNIDADE: M3XKM). AF 07/2020	M3XKM									30.418,60
	RUA SÃO CRISTOVÃO			186,36					20,00		3.727,20
	RUA MARCILIO DIAS			228,82					20,00		4.576,40
	RUA AMAZONAS			155,65					20,00		3.113,00
	RUA ALTO BELA VISTA			147,66					20,00		2.953,20
	RUA JOSÉ JUCÁ - CAETÉS VELHO			148,00					20,00		2.960,00
	RUA 7 DE SETEMBRO - PLANALTO			539,17					20,00		10.783,40
	RUA JOÃO RIBEIRO DE VASCONCELOS			115,27					20,00		2.305,40
2	ACESSIBILIDADE										
2.1	RAMPA DE ACESSIBILIDADE EM CONCRETO MOLDADO IN LOCO, EM CALÇADA NOVA COM LARGURA MENOR À 3,00 M, FCK 25MPA, COM PISO PODOTÁTIL. AF 03/2024	m²									938,25
	RUA SÃO CRISTOVÃO		6,75						15,00		101,25
	RUA MARCILIO DIAS		6,75						5,00		33,75
	RUA AMAZONAS										0,00
	RUA ALTO BELA VISTA										0,00
	RUA JOSÉ JUCÁ - CAETÉS VELHO		6,75						21,00		141,75
	RUA 7 DE SETEMBRO - PLANALTO		6,75						75,00		506,25
	RUA JOÃO RIBEIRO DE VASCONCELOS		6,75						23,00		155,25
2.2	EXECUÇÃO DE PASSEIO (CALÇADA) OU PISO DE CONCRETO COM CONCRETO MOLDADO IN LOCO, FEITO EM OBRA, ACABAMENTO CONVENCIONAL, ESPESSURA 8 CM, ARMADO. AF 08/2022	m²									8.726,69
	RUA SÃO CRISTOVÃO		1.639,35							-101,25	1.538,10
	RUA MARCILIO DIAS		1.554,73							-33,75	1.520,98
	RUA AMAZONAS										0,00
	RUA ALTO BELA VISTA										0,00
	RUA JOSÉ JUCÁ - CAETÉS VELHO		1.041,81							-141,75	900,06
	RUA 7 DE SETEMBRO - PLANALTO		4.366,83							-506,25	3.860,58
	RUA JOÃO RIBEIRO DE VASCONCELOS		1.062,22							-155,25	906,97
2.3	ATERRO MECANIZADO DE VALA COM RETROESCAVADEIRA (CAPACIDADE DA CAÇAMBA DA RETRO: 0,26 M³ / POTÊNCIA: 88 HP), LARGURA ATÉ 1,5 M, PROFUNDIDADE ATÉ 1,5 M, COM SOLO ARGILO-ARENOSO. AF 08/2023	m³									1.932,99
	RUA SÃO CRISTOVÃO		1.639,35							0,20	327,87
	RUA MARCILIO DIAS		1.554,73							0,20	310,95
	RUA AMAZONAS										0,00
	RUA ALTO BELA VISTA										0,00
	RUA JOSÉ JUCÁ - CAETÉS VELHO		1.041,81							0,20	208,36
	RUA 7 DE SETEMBRO - PLANALTO		4.366,83							0,20	873,37
	RUA JOÃO RIBEIRO DE VASCONCELOS		1.062,22							0,20	212,44

MEMÓRIA DE QUANTIDADES

ITEM	DESCRIÇÃO	UN	MEDIDAS							TOTAL	
			ÁREA (M²)	VOLUME (M³)	PERÍMETRO (M)	COMPR.(M)	LARGURA (M)	ALTURA (M)	QTDE		FATOR
2.4	PINTURA DE PISO COM TINTA EPÓXI, APLICAÇÃO MANUAL, 2 DEMÃOS, INCLUSO PRIMER EPÓXI. AF 05/2021	m²									1.516,34
	RUA SÃO CRISTOVÃO										0,00
	RUA MARCILIO DIAS										0,00
	RUA AMAZONAS					570,02	1,50				855,03
	RUA ALTO BELA VISTA					440,87	1,50				661,31
	RUA JOSÉ JUCÁ - CAETÉS VELHO										0,00
	RUA 7 DE SETEMBRO - PLANALTO										0,00
	RUA JOÃO RIBEIRO DE VASCONCELOS										0,00
3	SINALIZAÇÃO HORIZONTAL										
3.1	PINTURA DE EIXO VIÁRIO SOBRE ASFALTO COM TINTA RETRORREFLETIVA A BASE DE RESINA ACRÍLICA COM MICROESFERAS DE VIDRO, APLICAÇÃO MECÂNICA COM DEMARCADORA AUTOPROPELIDA AF 05/2021	M									9.193,07
	RUA SÃO CRISTOVÃO					1.104,44					1.104,44
	RUA MARCILIO DIAS					1.141,27					1.141,27
	RUA AMAZONAS					1.181,72					1.181,72
	RUA ALTO BELA VISTA					925,70					925,70
	RUA JOSÉ JUCÁ - CAETÉS VELHO					861,87					861,87
	RUA 7 DE SETEMBRO - PLANALTO					3.019,33					3.019,33
	RUA JOÃO RIBEIRO DE VASCONCELOS					958,74					958,74
3.2	TACHA REFLETIVA EM PLÁSTICO INJETADO - BIDIRECIONAL TIPO I - FORNECIMENTO E COLOCAÇÃO	un				TACHAS AMARELAS		TACHAS BRANCAS			2.309,00
	RUA SÃO CRISTOVÃO					90,00		180,00			270,00
	RUA MARCILIO DIAS					95,00		202,00			297,00
	RUA AMAZONAS					96,00		212,00			308,00
	RUA ALTO BELA VISTA					75,00		164,00			239,00
	RUA JOSÉ JUCÁ - CAETÉS VELHO					70,00		152,00			222,00
	RUA 7 DE SETEMBRO - PLANALTO					234,00		502,00			736,00
	RUA JOÃO RIBEIRO DE VASCONCELOS					75,00		162,00			237,00
4	SINALIZAÇÃO VERTICAL										
4.1	PLACA DE REGULAMENTAÇÃO EM FIBRA, D = 0,80 M - PELÍCULA RETRORREFLETIVA TIPO I + SI - FORNECIMENTO E IMPLANTAÇÃO	un				PLACAS "PARE"	PLACAS VELOCIDADE "40 KM"	PLACA FAIXA CONTÍNUA	PROIBIDO CONVERSÃO A DIREITA	SENTIDO PROIBIDO	123,00
	RUA SÃO CRISTOVÃO					5,00	5,00	3,00	4,00	2,00	19,00
	RUA MARCILIO DIAS					6,00	4,00				10,00
	RUA AMAZONAS					6,00	14,00				20,00
	RUA ALTO BELA VISTA					5,00	8,00				13,00
	RUA JOSÉ JUCÁ - CAETÉS VELHO					6,00	4,00				10,00
	RUA 7 DE SETEMBRO - PLANALTO					26,00	14,00				40,00
	RUA JOÃO RIBEIRO DE VASCONCELOS					5,00	6,00				11,00

OBRA:	RECAPEAMENTO ASFÁLTICO EM VIAS URBANAS - CBUQ (CONCRETO BETUMINOSO USINADO A QUENTE) NO MUNICÍPIO DE ABREU E LIMA/PE	ENCARGOS SOCIAIS
DATA:	21/05/2025	Horista: 113,84%
TAB.REFERÊNCIA:	SINAPI - 02/2025 - SICRO3 01/2025	Mensalista: 70,11%

COMPOSIÇÕES DE PREÇOS UNITÁRIOS - NÃO DESONERADA

Composições Principais

1 ADMINISTRAÇÃO LOCAL								
1.1	Código	Banco	Descrição	Tipo	Und	Quant.	Valor Unit	Total
Composição	Comp 0001	SINAPI	ADMINISTRAÇÃO LOCAL DA OBRA	CANT - CANTEIRO DE OBRAS	MES	1,0000	9.742,57	9.742,57
Composição Auxiliar	93572	SINAPI	ENCARREGADO GERAL DE OBRAS COM ENCARGOS COMPLEMENTARES	Livro SINAPI: Cálculos e Parâmetros	MES	1,0000000	6.345,55	6.345,55
Composição Auxiliar	90777	SINAPI	ENGENHEIRO CIVIL DE OBRA JUNIOR COM ENCARGOS COMPLEMENTARES	Livro SINAPI: Cálculos e Parâmetros	H	24,0000000	129,55	3.109,20
Composição Auxiliar	88253	SINAPI	AUXILIAR DE TOPÓGRAFO COM ENCARGOS COMPLEMENTARES	Livro SINAPI: Cálculos e Parâmetros	H	6,0000000	15,75	94,50
Composição Auxiliar	90781	SINAPI	TOPOGRAFO COM ENCARGOS COMPLEMENTARES	Livro SINAPI: Cálculos e Parâmetros	H	6,0000000	32,22	193,32

2 SERVIÇOS PRELIMINARES								
2.1	Código	Banco	Descrição	Tipo	Und	Quant.	Valor Unit	Total
Composição	103689	SINAPI	FORNECIMENTO E INSTALAÇÃO DE PLACA DE OBRA COM CHAPA GALVANIZADA E ESTRUTURA DE MADEIRA. AF_03/2022_PS	Sinalização Vertical Viária	m ²	1,0000000	465,75	465,75
Composição Auxiliar	102234	SINAPI	PINTURA IMUNIZANTE PARA MADEIRA, 2 DEMÃOS. AF_01/2021	Pintura em Madeira	m ²	0,5000000	23,54	11,77
Composição Auxiliar	88262	SINAPI	CARPINTEIRO DE FORMAS COM ENCARGOS COMPLEMENTARES	Livro SINAPI: Cálculos e Parâmetros	H	0,3729000	27,92	10,41
Composição Auxiliar	88316	SINAPI	SERVENTE COM ENCARGOS COMPLEMENTARES	Livro SINAPI: Cálculos e Parâmetros	H	1,1186000	22,95	25,67
Insumo	00004509	SINAPI	SARRAFO *2,5 X 10* CM EM PINUS, MISTA OU EQUIVALENTE DA REGIAO - BRUTA	Material	M	3,2083000	5,41	17,35
Insumo	00005065	SINAPI	PREGO DE ACO POLIDO COM CABECA 10 X 10 (7/8 X 17)	Material	KG	0,0113000	30,38	0,34
Insumo	00004813	SINAPI	PLACA DE OBRA (PARA CONSTRUCAO CIVIL) EM CHAPA GALVANIZADA *N. 22*, ADESIVADA, DE *2,4 X 1,2* M (SEM POSTES PARA FIXACAO)	Material	m ²	1,0000000	400,00	400,00
Insumo	00005069	SINAPI	PREGO DE ACO POLIDO COM CABECA 17 X 27 (2 1/2 X 11)	Material	KG	0,0132000	16,28	0,21

3 PAVIMENTAÇÃO								
3.1	Código	Banco	Descrição	Tipo	Und	Quant.	Valor Unit	Total

PREFEITURA MUNICIPAL DE ABREU E LIMA/PE.
SECRETARIA DE OBRAS E DEFESA CIVIL

OBRA: RECAPEAMENTO ASFÁLTICO EM VIAS URBANAS - CBUQ (CONCRETO BETUMINOSO USINADO A QUENTE) NO MUNICÍPIO DE ABREU E LIMA/PE			ENCARGOS SOCIAIS					
DATA: 21/05/2025			Horista:	113,84%				
TAB.REFERÊNCIA: SINAPI - 02/2025 - SICRO3 01/2025			Mensalista:	70,11%				
Composição	Comp 0002	Próprio	ADAPT. SINAPI (104375) - EXECUÇÃO DE PINTURA DE LIGAÇÃO COM EMULSÃO ASFÁLTICA RR-2C, PARA OBRAS DE CONSTRUÇÃO DE PAVIMENTOS. AF_09/2024	PAVI - PAVIMENTAÇÃO	m²	1,0000	2,34	2,34
Composição Auxiliar	89036	SINAPI	TRATOR DE PNEUS, POTÊNCIA 85 CV, TRAÇÃO 4X4, PESO COM LASTRO DE 4.675 KG - CHI DIURNO. AF_06/2014	Custos Horários Produtivo e Improdutivo dos Equipamentos	CHI	0,0048511	42,24	0,20
Composição Auxiliar	88316	SINAPI	SERVENTE COM ENCARGOS COMPLEMENTARES	Livro SINAPI: Cálculos e Parâmetros	H	0,0052740	22,95	0,12
Composição Auxiliar	5841	SINAPI	VASSOURA MECÂNICA REBOCÁVEL COM ESCOVA CILÍNDRICA, LARGURA ÚTIL DE VARRIMENTO DE 2,44 M - CHI DIURNO. AF_06/2014	Custos Horários Produtivo e Improdutivo dos Equipamentos	CHI	0,0036370	4,85	0,01
Composição Auxiliar	83362	SINAPI	ESPARGIDOR DE ASFALTO PRESSURIZADO, TANQUE 6 M3 COM ISOLAÇÃO TÉRMICA, AQUECIDO COM 2 MAÇARICOS, COM BARRA ESPARGIDORA 3,60 M,	Custos Horários Produtivo e Improdutivo dos Equipamentos	CHP	0,0004229	272,97	0,11
Composição Auxiliar	89035	SINAPI	TRATOR DE PNEUS, POTÊNCIA 85 CV, TRAÇÃO 4X4, PESO COM LASTRO DE 4.675 KG - CHP DIURNO. AF_06/2014	Custos Horários Produtivo e Improdutivo dos Equipamentos	CHP	0,0016370	128,84	0,21
Composição Auxiliar	91486	SINAPI	ESPARGIDOR DE ASFALTO PRESSURIZADO, TANQUE 6 M3 COM ISOLAÇÃO TÉRMICA, AQUECIDO COM 2 MAÇARICOS, COM BARRA ESPARGIDORA 3,60 M,	Custos Horários Produtivo e Improdutivo dos Equipamentos	CHI	0,0048511	66,46	0,32
Composição Auxiliar	5839	SINAPI	VASSOURA MECÂNICA REBOCÁVEL COM ESCOVA CILÍNDRICA, LARGURA ÚTIL DE VARRIMENTO DE 2,44 M - CHP DIURNO. AF_06/2014	Custos Horários Produtivo e Improdutivo dos Equipamentos	CHP	0,0016370	9,65	0,01
Insumo	00044952	SINAPI	EMULSAO ASFALTICA CATIONICA RR-2C PARA USO EM PAVIMENTACAO ASFALTICA	Material	KG	0,4500000	3,03	1,36

3.2	Código	Banco	Descrição	Tipo	Und	Quant.	Valor Unit	Total
Composição	95995	SINAPI	EXECUÇÃO DE PAVIMENTO COM APLICAÇÃO DE CONCRETO ASFÁLTICO, CAMADA DE ROLAMENTO - EXCLUSIVE CARGA E TRANSPORTE. AF_11/2019	Asfalto	m³	1,0000000	2.254,55	2.254,55
Composição Auxiliar	96155	SINAPI	TRATOR DE PNEUS COM POTÊNCIA DE 85 CV, TRAÇÃO 4X4, COM VASSOURA MECÂNICA ACOPLADA - CHI DIURNO. AF_02/2017	Custos Horários Produtivo e Improdutivo dos Equipamentos	CHI	0,1071000	46,88	5,02
Composição Auxiliar	88314	SINAPI	RASTELEIRO COM ENCARGOS COMPLEMENTARES	Livro SINAPI: Cálculos e Parâmetros	H	1,1301000	26,81	30,29
Composição Auxiliar	5837	SINAPI	VIBROACABADORA DE ASFALTO SOBRE ESTEIRAS, LARGURA DE PAVIMENTAÇÃO 1,90 M A 5,30 M, POTÊNCIA 105 HP CAPACIDADE 450 T/H - CHI DIURNO. AF_11/2014	Custos Horários Produtivo e Improdutivo dos Equipamentos	CHI	0,0949000	137,04	13,00

PREFEITURA MUNICIPAL DE ABREU E LIMA/PE.
SECRETARIA DE OBRAS E DEFESA CIVIL

OBRA:	RECAPEAMENTO ASFÁLTICO EM VIAS URBANAS - CBUQ (CONCRETO BETUMINOSO USINADO A QUENTE) NO MUNICÍPIO DE ABREU E LIMA/PE			ENCARGOS SOCIAIS				
	DATA:	21/05/2025		Horista:	113,84%			
TAB.REFERÊNCIA:				Mensalista:	70,11%			
TAB.REFERÊNCIA:				SINAPI - 02/2025 - SICRO3 01/2025				
Composição Auxiliar	96157	SINAPI	TRATOR DE PNEUS COM POTÊNCIA DE 85 CV, TRAÇÃO 4X4, COM VASSOURA MECÂNICA ACOPLADA - CHP DIURNO. AF_03/2017	Custos Horários Produtivo e Improdutivo dos Equipamentos	CHP	0,0341000	137,48	4,68
Composição Auxiliar	95631	SINAPI	ROLO COMPACTADOR VIBRATORIO TANDEM, ACO LISO, POTENCIA 125 HP, PESO SEM/COM LASTRO 10,20/11,65 T, LARGURA DE TRABALHO 1,73 M - CHP DIURNO. AF_11/2016	Custos Horários Produtivo e Improdutivo dos Equipamentos	CHP	0,0805000	219,05	17,63
Composição Auxiliar	91386	SINAPI	CAMINHÃO BASCULANTE 10 M3, TRUCADO CABINE SIMPLES, PESO BRUTO TOTAL 23.000 KG, CARGA ÚTIL MÁXIMA 15.935 KG, DISTÂNCIA ENTRE EIXOS 4,80 M, POTÊNCIA 230 CV INCLUSIVE CAÇAMBA METÁLICA - CHP DIURNO.	Custos Horários Produtivo e Improdutivo dos Equipamentos	CHP	0,0464000	275,47	12,78
Composição Auxiliar	5835	SINAPI	VIBROACABADORA DE ASFALTO SOBRE ESTEIRAS, LARGURA DE PAVIMENTAÇÃO 1,90 M A 5,30 M, POTÊNCIA 105 HP CAPACIDADE 450 T/H - CHP	Custos Horários Produtivo e Improdutivo dos Equipamentos	CHP	0,0464000	363,98	16,88
Composição Auxiliar	96463	SINAPI	ROLO COMPACTADOR DE PNEUS, ESTÁTICO, PRESSÃO VARIÁVEL, POTÊNCIA 110 HP, PESO SEM/COM LASTRO 10,8/27 T, LARGURA DE ROLAGEM 2,30 M -	Custos Horários Produtivo e Improdutivo dos Equipamentos	CHP	0,0419000	203,13	8,51
Composição Auxiliar	96464	SINAPI	ROLO COMPACTADOR DE PNEUS, ESTÁTICO, PRESSÃO VARIÁVEL, POTÊNCIA 110 HP, PESO SEM/COM LASTRO 10,8/27 T, LARGURA DE ROLAGEM 2,30 M - CHI DIURNO. AF_06/2017	Custos Horários Produtivo e Improdutivo dos Equipamentos	CHI	0,0990000	80,48	7,96
Composição Auxiliar	95632	SINAPI	ROLO COMPACTADOR VIBRATORIO TANDEM, ACO LISO, POTENCIA 125 HP, PESO SEM/COM LASTRO 10,20/11,65 T, LARGURA DE TRABALHO 1,73 M - CHI DIURNO. AF_11/2016	Custos Horários Produtivo e Improdutivo dos Equipamentos	CHI	0,0607000	74,97	4,55
Insumo	00001518	SINAPI	CONCRETO BETUMINOSO USINADO A QUENTE (CBUQ) PARA PAVIMENTAÇÃO ASFÁLTICA, PADRÃO DNIT, FAIXA C, COM CAP 50/70 - AQUISIÇÃO POSTO USINA	Material	T	2,5548000	835,00	2.133,25

3.3	Código	Banco	Descrição	Tipo	Und	Quant.	Valor Unit	Total
Composição	100987	SINAPI	CARGA DE MISTURA ASFÁLTICA EM CAMINHÃO BASCULANTE 14 M³ (UNIDADE: M3). AF_07/2020	Transporte, Carga e Descarga de Materiais	m³	1,0000000	10,18	10,18
Composição Auxiliar	89877	SINAPI	CAMINHÃO BASCULANTE 14 M3, COM CAVALO MECÂNICO DE CAPACIDADE MÁXIMA DE TRAÇÃO COMBINADO DE 36000 KG, POTÊNCIA 286 CV, INCLUSIVE SEMIREBOQUE COM CAÇAMBA METÁLICA - CHI DIURNO. AF_12/2014	Custos Horários Produtivo e Improdutivo dos Equipamentos	CHI	0,0156000	79,68	1,24
Composição Auxiliar	89876	SINAPI	CAMINHÃO BASCULANTE 14 M3, COM CAVALO MECÂNICO DE CAPACIDADE MÁXIMA DE TRAÇÃO COMBINADO DE 36000 KG, POTÊNCIA 286 CV, INCLUSIVE SEMIREBOQUE COM CAÇAMBA METÁLICA - CHP DIURNO. AF_12/2014	Custos Horários Produtivo e Improdutivo dos Equipamentos	CHP	0,0275000	325,17	8,94

3.4	Código	Banco	Descrição	Tipo	Und	Quant.	Valor Unit	Total
-----	--------	-------	-----------	------	-----	--------	------------	-------

OBRA:	RECAPEAMENTO ASFÁLTICO EM VIAS URBANAS - CBUQ (CONCRETO BETUMINOSO USINADO A QUENTE) NO MUNICÍPIO DE ABREU E LIMA/PE				ENCARGOS SOCIAIS			
	DATA:	21/05/2025			Horista:	113,84%		
Mensalista:		70,11%						
TAB.REFERÊNCIA:		SINAPI - 02/2025 - SICRO3 01/2025						
Composição	95876	SINAPI	TRANSPORTE COM CAMINHÃO BASCULANTE DE 14 M³, EM VIA URBANA PAVIMENTADA, DMT ATÉ 30 KM (UNIDADE: M3XKM). AF_07/2020	Transporte, Carga e Descarga de Materiais	M3XKM	1,0000000	2,10	2,10
Composição Auxiliar	89877	SINAPI	CAMINHÃO BASCULANTE 14 M3, COM CAVALO MECÂNICO DE CAPACIDADE MÁXIMA DE TRAÇÃO COMBINADO DE 36000 KG, POTÊNCIA 286 CV, INCLUSIVE SEMIREBOQUE COM CAÇAMBA METÁLICA - CHI DIURNO. AF_12/2014	Custos Horários Produtivo e Improdutivo dos Equipamentos	CHI	0,0025000	79,68	0,19
Composição Auxiliar	89876	SINAPI	CAMINHÃO BASCULANTE 14 M3, COM CAVALO MECÂNICO DE CAPACIDADE MÁXIMA DE TRAÇÃO COMBINADO DE 36000 KG, POTÊNCIA 286 CV, INCLUSIVE SEMIREBOQUE COM CAÇAMBA METÁLICA - CHP DIURNO. AF_12/2014	Custos Horários Produtivo e Improdutivo dos Equipamentos	CHP	0,0059000	325,17	1,91

4									
4.1		Código Banco	Descrição	Tipo	Und	Quant.	Valor Unit	Total	
Composição		105004	SINAPI	RAMPA DE ACESSIBILIDADE EM CONCRETO MOLDADO IN LOCO, EM CALÇADA NOVA COM LARGURA MENOR À 3,00 M, FCK 25MPA, COM PISO PODOTÁTIL. AF_03/2024	Acessibilidade	m²	1,0000000	120,48	120,48
Composição Auxiliar		94965	SINAPI	CONCRETO FCK = 25MPA, TRAÇO 1:2,3:2,7 (EM MASSA SECA DE CIMENTO/ AREIA MÉDIA/ BRITA 1) - PREPARO MECÂNICO COM BETONEIRA 400 L. AF_05/2021	Produção de Concreto	m³	0,1231527	493,88	60,82
Composição Auxiliar		88316	SINAPI	SERVENTE COM ENCARGOS COMPLEMENTARES	Livro SINAPI: Cálculos e Parâmetros	H	1,2610000	22,95	28,93
Composição Auxiliar		104658	SINAPI	PISO PODOTÁTIL DE ALERTA OU DIRECIONAL, DE CONCRETO, ASSENTADO SOBRE ARGAMASSA. AF_03/2024	Acessibilidade	m²	0,0576577	144,20	8,31
Composição Auxiliar		88309	SINAPI	PEDREIRO COM ENCARGOS COMPLEMENTARES	Livro SINAPI: Cálculos e Parâmetros	H	0,6300000	28,34	17,85
Insumo		00005068	SINAPI	PREGO DE ACO POLIDO COM CABECA 17 X 21 (2 X 11)	Material	KG	0,0044079	15,97	0,07
Insumo		00004718	SINAPI	PEDRA BRITADA N. 2 (19 A 38 MM) POSTO PEDREIRA/FORNECEDOR, SEM FRETE	Material	m³	0,0050000	101,14	0,50
Insumo		00004509	SINAPI	SARRAFO *2,5 X 10* CM EM PINUS, MISTA OU EQUIVALENTE DA REGIAO - BRUTA	Material	M	0,7399399	5,41	4,00

4.2									
4.2		Código Banco	Descrição	Tipo	Und	Quant.	Valor Unit	Total	
Composição		94994	SINAPI	EXECUÇÃO DE PASSEIO (CALÇADA) OU PISO DE CONCRETO COM CONCRETO MOLDADO IN LOCO, FEITO EM OBRA, ACABAMENTO CONVENCIONAL, ESPESSURA 8 CM, ARMADO. AF_08/2022	Passeios de Concreto	m²	1,0000000	96,32	96,32
Composição Auxiliar		88316	SINAPI	SERVENTE COM ENCARGOS COMPLEMENTARES	Livro SINAPI: Cálculos e Parâmetros	H	0,3183000	22,95	7,30

OBRA:	RECAPEAMENTO ASFÁLTICO EM VIAS URBANAS - CBUQ (CONCRETO BETUMINOSO USINADO A QUENTE) NO MUNICÍPIO DE ABREU E LIMA/PE				ENCARGOS SOCIAIS			
	DATA:	21/05/2025			Horista:	113,84%		
TAB.REFERÊNCIA:		SINAPI - 02/2025 - SICRO3 01/2025			Mensalista:	70,11%		
Composição Auxiliar	94964	SINAPI	CONCRETO FCK = 20MPA, TRAÇO 1:2,7:3 (EM MASSA SECA DE CIMENTO/ AREIA MÉDIA/ BRITA 1) - PREPARO MECÂNICO COM BETONEIRA 400 L.	Produção de Concreto	m³	0,0985000	478,04	47,08
Composição Auxiliar	88262	SINAPI	CARPINTEIRO DE FORMAS COM ENCARGOS COMPLEMENTARES	Livro SINAPI: Cálculos e Parâmetros	H	0,1301000	27,92	3,63
Composição Auxiliar	88309	SINAPI	PEDREIRO COM ENCARGOS COMPLEMENTARES	Livro SINAPI: Cálculos e Parâmetros	H	0,1882000	28,34	5,33
Insumo	00002692	SINAPI	DESMOLDANTE PROTETOR PARA FORMAS DE MADEIRA, DE BASE OLEOSA EMULSIONADA EM AGUA	Material	L	0,0017000	7,19	0,01
Insumo	00004509	SINAPI	SARRAFO *2,5 X 10* CM EM PINUS, MISTA OU EQUIVALENTE DA REGIAO - BRUTA	Material	M	0,2500000	5,41	1,35
Insumo	00004517	SINAPI	SARRAFO *2,5 X 7,5* CM EM PINUS, MISTA OU EQUIVALENTE DA REGIAO - BRUTA	Material	M	0,2000000	3,73	0,74
Insumo	00005068	SINAPI	PREGO DE ACO POLIDO COM CABECA 17 X 21 (2 X 11)	Material	KG	0,0240000	15,97	0,38
Insumo	00007156	SINAPI	TELA DE ACO SOLDADA NERVURADA, CA-60, Q-196, (3,11 KG/M2), DIAMETRO DO FIO = 5,0 MM, LARGURA = 2,45 M, ESPACAMENTO DA MALHA = 10 X 10 CM	Material	m²	1,0816000	28,20	30,50

4.3	Código	Banco	Descrição	Tipo	Und	Quant.	Valor Unit	Total
Composição	94304	SINAPI	ATERRO MECANIZADO DE VALA COM ESCAVADEIRA HIDRÁULICA (CAPACIDADE DA CAÇAMBA: 0,8 M³ / POTÊNCIA: 111 HP), LARGURA ATÉ 2,5 M, PROFUNDIDADE ATÉ 1,5 M, COM SOLO ARGILLO-ARENOSO. AF_08/2023	Aterro e Reaterro de Valas	m³	1,0000000	74,26	74,26
Composição Auxiliar	88316	SINAPI	SERVEnte COM ENCARGOS COMPLEMENTARES	Livro SINAPI: Cálculos e Parâmetros	H	0,0605000	22,95	1,38
Composição Auxiliar	5901	SINAPI	CAMINHÃO PIPA 10.000 L TRUCADO, PESO BRUTO TOTAL 23.000 KG, CARGA ÚTIL MÁXIMA 15.935 KG, DISTÂNCIA ENTRE EIXOS 4,8 M, POTÊNCIA 230 CV, INCLUSIVE TANQUE DE AÇO PARA TRANSPORTE DE ÁGUA - CHP DIURNO. AF_06/2014	Custos Horários Produtivo e Improdutivo dos Equipamentos	CHP	0,0054000	327,10	1,76
Composição Auxiliar	5632	SINAPI	ESCAVADEIRA HIDRÁULICA SOBRE ESTEIRAS, CAÇAMBA 0,80 M3, PESO OPERACIONAL 17 T, POTENCIA BRUTA 111 HP - CHI DIURNO. AF_06/2014	Custos Horários Produtivo e Improdutivo dos Equipamentos	CHI	0,0641000	85,00	5,44
Composição Auxiliar	91533	SINAPI	COMPACTADOR DE SOLOS DE PERCUSSÃO (SOQUETE) COM MOTOR A GASOLINA 4 TEMPOS, POTÊNCIA 4 CV - CHP DIURNO. AF_08/2015	Custos Horários Produtivo e Improdutivo dos Equipamentos	CHP	0,1339000	33,14	4,43
Composição Auxiliar	5631	SINAPI	ESCAVADEIRA HIDRÁULICA SOBRE ESTEIRAS, CAÇAMBA 0,80 M3, PESO OPERACIONAL 17 T, POTENCIA BRUTA 111 HP - CHP DIURNO. AF_06/2014	Custos Horários Produtivo e Improdutivo dos Equipamentos	CHP	0,0444000	210,46	9,34
Composição Auxiliar	5903	SINAPI	CAMINHÃO PIPA 10.000 L TRUCADO, PESO BRUTO TOTAL 23.000 KG, CARGA ÚTIL MÁXIMA 15.935 KG, DISTÂNCIA ENTRE EIXOS 4,8 M, POTÊNCIA 230 CV,	Custos Horários Produtivo e Improdutivo dos Equipamentos	CHI	0,0006000	71,94	0,04

OBRA:	RECAPEAMENTO ASFÁLTICO EM VIAS URBANAS - CBUQ (CONCRETO BETUMINOSO USINADO A QUENTE) NO MUNICÍPIO DE ABREU E LIMA/PE			ENCARGOS SOCIAIS				
DATA:	21/05/2025			Horista:	113,84%			
TAB.REFERÊNCIA:	SINAPI - 02/2025 - SICRO3 01/2025			Mensalista:	70,11%			
Insumo	00006079	SINAPI	ARGILA, ARGILA VERMELHA OU ARGILA ARENOSA (RETIRADA NA JAZIDA, SEM TRANSPORTE)	Material	m³	1,3889000	37,35	51,87

4.4	Código	Banco	Descrição	Tipo	Und	Quant.	Valor Unit	Total
Composição	102494	SINAPI	PINTURA DE PISO COM TINTA EPÓXI, APLICAÇÃO MANUAL, 2 DEMÃOS, INCLUSO PRIMER EPÓXI. AF_05/2021	Pintura para Pisos e para Sinalização Horizontal e Vertical	m²	1,0000000	67,90	67,90
Composição Auxiliar	88310	SINAPI	PINTOR COM ENCARGOS COMPLEMENTARES	Livro SINAPI: Cálculos e Parâmetros	H	0,2750000	30,01	8,25
Composição Auxiliar	88316	SINAPI	SERVENTE COM ENCARGOS COMPLEMENTARES	Livro SINAPI: Cálculos e Parâmetros	H	0,1150000	22,95	2,63
Insumo	00005330	SINAPI	DILUENTE EPOXI	Material	L	0,0640000	63,78	4,08
Insumo	00007304	SINAPI	TINTA EPOXI BASE AGUA PREMIUM, BRANCA	Material	L	0,3220000	84,50	27,20
Insumo	00012815	SINAPI	FITA CREPE ROLO DE *25* MM X 50 M	Material	UN	0,0100000	9,82	0,09
Insumo	00044072	SINAPI	PRIMER EPOXI / EPOXIDICO	Material	L	0,2016000	127,24	25,65

5	SINALIZAÇÃO HORIZONTAL							
5.1	Código	Banco	Descrição	Tipo	Und	Quant.	Valor Unit	Total
Composição	102512	SINAPI	PINTURA DE EIXO VIÁRIO SOBRE ASFALTO COM TINTA RETRORREFLETIVA A BASE DE RESINA ACRÍLICA COM MICROESFERAS DE VIDRO, APLICAÇÃO MECÂNICA COM DEMARCADORA AUTOPROPELIDA. AF_05/2021	Pintura para Pisos e para Sinalização Horizontal e Vertical	M	1,0000000	6,23	6,23
Composição Auxiliar	88310	SINAPI	PINTOR COM ENCARGOS COMPLEMENTARES	Livro SINAPI: Cálculos e Parâmetros	H	0,0340000	30,01	1,02
Composição Auxiliar	88316	SINAPI	SERVENTE COM ENCARGOS COMPLEMENTARES	Livro SINAPI: Cálculos e Parâmetros	H	0,0140000	22,95	0,32
Composição Auxiliar	96159	SINAPI	MÁQUINA DEMARCADORA DE FAIXA DE TRÁFEGO À FRIO, AUTOPROPELIDA, POTÊNCIA 38 HP - CHI DIURNO. AF_07/2016	Custos Horários Produtivo e Improdutivo dos Equipamentos	CHI	0,0334000	90,49	3,02
Composição Auxiliar	95133	SINAPI	MÁQUINA DEMARCADORA DE FAIXA DE TRÁFEGO À FRIO, AUTOPROPELIDA, POTÊNCIA 38 HP - CHP DIURNO. AF_07/2016	Custos Horários Produtivo e Improdutivo dos Equipamentos	CHP	0,0003000	180,93	0,05
Insumo	00044477	SINAPI	MICROESFERAS DE VIDRO PARA SINALIZACAO HORIZONTAL VIARIA, TIPO II-A (DROP-ON) - NBR 16184	Material	KG	0,0250000	10,83	0,27
Insumo	00044478	SINAPI	MICROESFERAS DE VIDRO PARA SINALIZACAO HORIZONTAL VIARIA, TIPO I-B (PREMIX) - NBR 16184	Material	KG	0,0110000	10,83	0,11
Insumo	00007343	SINAPI	TINTA ACRILICA A BASE DE SOLVENTE, PARA SINALIZACAO HORIZONTAL VIARIA (NBR 11862)	Material	L	0,0430000	32,49	1,39
Insumo	00005318	SINAPI	DILUENTE AGUARRAS	Material	L	0,0020000	27,98	0,05



PREFEITURA MUNICIPAL DE ABREU E LIMA/PE.
SECRETARIA DE OBRAS E DEFESA CIVIL

OBRA:	RECAPEAMENTO ASFÁLTICO EM VIAS URBANAS - CBUQ (CONCRETO BETUMINOSO USINADO A QUENTE) NO MUNICÍPIO DE ABREU E LIMA/PE	ENCARGOS SOCIAIS
DATA:	21/05/2025	Horista: 113,84%
TAB.REFERÊNCIA: SINAPI - 02/2025 - SICRO3 01/2025		Mensalista: 70,11%

5.2	Código	Banco	Descrição	Tipo	Und	Quant.	Valor Unit	Total	
Composição	5219605	SICRO3	Tacha refletiva em plástico injetado - bidirecional tipo I - fornecimento e colocação		un	1,0000	28,40	28,40	
A	Código	Banco	Equipamentos	Quantidade	Utilização		Custo Operacional		Custo Horário
					Operativa	Improdutiva	Operativa	Improdutiva	
Insumo	E9687	SICRO3	Caminhão carroceria com capacidade de 5 t - 115 kW	1,0000000	1,00	0,00	149,9159	61,9325	149,9159
								Custo Horário de Equipamentos =>	149,9159
B	Código	Banco	Mão de Obra	Quantidade			Salário Hora	Custo Horário	
Insumo	P9830	SICRO3	Montador	1,0000000			31,5581	31,5581	
Insumo	P9824	SICRO3	Servente	4,0000000			22,1488	88,5952	
								Custo Horário da Mão de Obra =>	120,1533
								Custo Horário de Execução =>	270,0692
								Custo Unitário de Execução =>	6,5983
								Custo do Fator de Influencia da Chuva - FIC =>	
C	Banco	Código	Material	Quantidade	Unidade		Preço Unitário	Custo Horário	
Insumo	SICRO3	M2041	Adesivo à base de resina poliéster	0,1029200	kg		31,4429	3,2361	
Insumo	SICRO3	M3825	Tacha refletiva em plástico injetado bidirecional sem pino - tipo I	1,0000000	un		18,5541	18,5541	
								Custo unitário total de material =>	21,7902
E	Banco	Insumo	Tempos Fixos	Código	Quantidade	Unidade	Preço Unitário	Custo Horário	
Tempo Fixo	SICRO3	M2041	Carga, manobra e descarga de materiais diversos em caminhão carroceria de 15 t - carga e descarga manuais	5914655	0,0001000	t	32,9900	0,0033	
Tempo Fixo	SICRO3	M3825	Carga, manobra e descarga de materiais diversos em caminhão carroceria de 15 t - carga e descarga manuais	5914655	0,0001300	t	32,9900	0,0043	
								Custo unitário total de tempo fixo =>	0,0076
F	Banco	Insumo	Momento de Transporte	Quantidade	Unidade	Distância Média de Transporte (DMT)			Custo Horário
						LN	RP	P	
Momento de Transporte	SICRO3	M2041	Adesivo à base de resina poliéster - Caminhão carroceria com capacidade de 15 t - 188 kW	0,0001000	tkm	5914449	5914464	5914479	0,0000
Momento de Transporte	SICRO3	M3825	Tacha refletiva em plástico injetado bidirecional sem pino - tipo I - Caminhão carroceria com capacidade de 15 t - 188 kW	0,0001300	tkm	5914449	5914464	5914479	0,0000
								Custo total dos Momentos de Transportes =>	0,0000

6	Código	Banco	Descrição	Tipo	Und	Quant.	Valor Unit	Total
6.1			SINALIZAÇÃO VERTICAL					



PREFEITURA MUNICIPAL DE ABREU E LIMA/PE.
SECRETARIA DE OBRAS E DEFESA CIVIL

OBRA: RECAPEAMENTO ASFÁLTICO EM VIAS URBANAS - CBUQ (CONCRETO BETUMINOSO USINADO A QUENTE) NO MUNICÍPIO DE ABREU E LIMA/PE				ENCARGOS SOCIAIS					
DATA: 21/05/2025				Horista: 113,84%					
				Mensalista: 70,11%					
TAB.REFERÊNCIA: SINAPI - 02/2025 - SICRO3 01/2025									
Composição	5213453	SICRO3	Placa de regulamentação em fibra, D = 0,80 m - película retrorrefletiva tipo I + SI -		un	1,0000	446,43	446,43	
A	Código	Banco	Equipamentos	Quantidade	Utilização		Custo Operacional		Custo Horário
					Operativa	Improdutiva	Operativa	Improdutiva	
Insumo	E9687	SICRO3	Caminhão carroceria com capacidade de 5 t - 115 kW	1,0000000	0,30	0,70	149,9159	61,9325	88,3275
Custo Horário de Equipamentos =>								88,3275	
B	Código	Banco	Mão de Obra	Quantidade				Salário Hora	Custo Horário
Insumo	P9830	SICRO3	Montador	1,0000000				31,5581	31,5581
Insumo	P9824	SICRO3	Servente	2,0000000				22,1488	44,2976
Custo horário total de mão de obra =>								75,8557	
Custo horário total de execução =>								164,1832	
Custo Unitário de Execução =>								54,7277	
Custo do Fator de Influencia da Chuva - FIC =>									
D	Banco	Código	Atividades Auxiliares	Quantidade	Unidade		Preço Unitário	Custo Horário	
Atividade Auxiliar	SICRO3	5213428	Placa em chapa de poliéster reforçada com fibra de vidro com película retrorrefletiva tipo I + SI - confecção	0,6858100	m²		571,1500	391,7004	
Custo Total das Atividades =>								391,7004	
Custo unitário total de transporte =>									



PREÇO MÉDIO MENSAL PONDERADO PRATICADO PELOS DISTRIBUIDORES DE PRODUTOS ASFÁLTICOS (R\$/KG)

Produto	Mês	Norte	Nordeste	Centro-Oeste	Sudeste	Sul	Brasil
EMULSÕES ASFÁLTICAS RR-2C	dez/20	2,14900	1,94548	1,96067	2,18840	2,09514	2,03518
EMULSÕES ASFÁLTICAS RR-2C	jan/21	2,13937	1,89816	1,83547	2,21353	2,05801	2,00512
EMULSÕES ASFÁLTICAS RR-2C	fev/21	2,35086	2,05960	2,25197	2,42473	2,21975	2,24381
EMULSÕES ASFÁLTICAS RR-2C	mar/21	2,32507	2,05179	2,18283	2,34667	2,27349	2,22704
EMULSÕES ASFÁLTICAS RR-2C	abr/21	2,68898	2,06453	2,28914	2,26273	2,17790	2,21114
EMULSÕES ASFÁLTICAS RR-2C	mai/21	2,57455	2,51803	2,55679	2,64003	2,60948	2,57780
EMULSÕES ASFÁLTICAS RR-2C	jun/21	2,67224	2,48935	2,60100	2,70650	2,55529	2,59313
EMULSÕES ASFÁLTICAS RR-2C	jul/21	2,64318	2,46926	2,65633	2,67932	2,66208	2,61063
EMULSÕES ASFÁLTICAS RR-2C	ago/21	2,79614	2,57599	2,82581	2,91914	2,74945	2,76642
EMULSÕES ASFÁLTICAS RR-2C	set/21	2,83009	2,64446	2,87616	2,92674	2,89184	2,80687
EMULSÕES ASFÁLTICAS RR-2C	out/21	2,97029	2,65964	2,82097	2,88786	2,79319	2,80431
EMULSÕES ASFÁLTICAS RR-2C	nov/21	3,12884	2,86416	3,15507	3,32988	3,07087	3,11018
EMULSÕES ASFÁLTICAS RR-2C	dez/21	3,14161	2,93947	3,17961	3,38322	3,11742	3,11908
EMULSÕES ASFÁLTICAS RR-2C	jan/22	3,16802	2,89789	3,17184	3,22455	3,07669	3,05507
EMULSÕES ASFÁLTICAS RR-2C	fev/22	3,29228	3,02972	3,31773	3,39965	3,20990	3,19900
EMULSÕES ASFÁLTICAS RR-2C	mar/22	3,08251	3,05000	3,27906	3,40986	3,23838	3,20885
EMULSÕES ASFÁLTICAS RR-2C	abr/22	3,41050	3,21622	3,47893	3,52527	3,00055	3,35397
EMULSÕES ASFÁLTICAS RR-2C	mai/22	3,36364	3,17438	3,51200	2,70242	3,20709	3,12925
EMULSÕES ASFÁLTICAS RR-2C	jun/22	3,61530	3,20539	3,44558	3,45824	3,17744	3,37359
EMULSÕES ASFÁLTICAS RR-2C	jul/22	3,50300	3,29693	3,60246	3,47508	3,32038	3,44795
EMULSÕES ASFÁLTICAS RR-2C	ago/22	3,53171	3,33952	3,54015	3,38543	3,15146	3,43279
EMULSÕES ASFÁLTICAS RR-2C	set/22	3,46112	3,34780	3,37001	3,23611	3,04522	3,34583
EMULSÕES ASFÁLTICAS RR-2C	out/22	3,44071	3,23970	3,08164	3,08843	2,97617	3,17852
EMULSÕES ASFÁLTICAS RR-2C	nov/22	3,23144	3,14293	3,22394	2,91710	2,79539	3,12163
EMULSÕES ASFÁLTICAS RR-2C	dez/22	3,17953	3,13931	3,06058	2,92474	2,74073	3,04968
EMULSÕES ASFÁLTICAS RR-2C	jan/23	3,23592	2,88213	3,17440	2,79818	2,65870	2,90414
EMULSÕES ASFÁLTICAS RR-2C	fev/23	3,12726	2,86284	3,18947	2,73646	2,69851	2,90037
EMULSÕES ASFÁLTICAS RR-2C	mar/23	3,24172	2,81906	2,90869	2,81721	2,53039	2,85073
EMULSÕES ASFÁLTICAS RR-2C	abr/23	3,40814	2,91936	2,89655	2,73950	2,50356	2,85475
EMULSÕES ASFÁLTICAS RR-2C	mai/23	3,15118	2,77780	2,93247	2,61864	2,38974	2,76878
EMULSÕES ASFÁLTICAS RR-2C	jun/23	3,23360	2,71940	2,92754	2,59101	2,57253	2,81852
EMULSÕES ASFÁLTICAS RR-2C	jul/23	3,13080	2,72475	2,91639	2,58211	2,52365	2,81182
EMULSÕES ASFÁLTICAS RR-2C	ago/23	3,06770	2,72165	2,94437	2,61783	2,65771	2,83676
EMULSÕES ASFÁLTICAS RR-2C	set/23	3,27445	2,80964	3,11901	2,72455	2,42507	2,96641
EMULSÕES ASFÁLTICAS RR-2C	out/23	3,26270	2,83988	2,97099	2,70511	2,60573	2,91420
EMULSÕES ASFÁLTICAS RR-2C	nov/23	3,22358	2,88724	3,18431	2,74140	2,49773	3,00282
EMULSÕES ASFÁLTICAS RR-2C	dez/23	3,36888	2,84899	2,91430	2,67372	2,56525	2,86049
EMULSÕES ASFÁLTICAS RR-2C	jan/24	3,20433	2,61378	3,13476	2,64904	2,57834	2,76073
EMULSÕES ASFÁLTICAS RR-2C	fev/24	3,61097	2,59629	2,99029	2,70486	2,57401	2,77152
EMULSÕES ASFÁLTICAS RR-2C	mar/24	3,45202	2,68758	3,04797	2,71968	2,60621	2,78826
EMULSÕES ASFÁLTICAS RR-2C	abr/24	3,34072	2,58142	3,00030	2,67959	2,63188	2,75928
EMULSÕES ASFÁLTICAS RR-2C	mai/24	2,89963	2,61706	3,07880	2,66282	2,73255	2,80245
EMULSÕES ASFÁLTICAS RR-2C	jun/24	3,02508	2,55239	3,10705	2,60468	2,79234	2,83262
EMULSÕES ASFÁLTICAS RR-2C	jul/24	3,17381	2,84136	3,25250	2,71121	2,72251	3,00775
EMULSÕES ASFÁLTICAS RR-2C	ago/24	3,34574	2,99223	3,49289	2,90628	2,89116	3,19246
EMULSÕES ASFÁLTICAS RR-2C	set/24	3,40144	3,03503	3,55203	2,91247	2,91940	3,25170
EMULSÕES ASFÁLTICAS RR-2C	out/24	3,33682	3,03747	3,50246	3,05230	2,90089	3,24540
EMULSÕES ASFÁLTICAS RR-2C	nov/24	3,53773	3,11632	3,67900	2,91319	2,84968	3,25202
EMULSÕES ASFÁLTICAS RR-2C	dez/24	3,64835	3,14163	3,51324	2,99950	2,95366	3,17821
EMULSÕES ASFÁLTICAS RR-2C	jan/25	4,15068	2,97360	3,80793	2,98954	2,94623	3,08512
EMULSÕES ASFÁLTICAS RR-2C	fev/25	3,65440	3,02850	3,46016	3,09748	3,02763	3,10788
EMULSÕES ASFÁLTICAS RR-2C	mar/25	3,64804	2,98816	3,55851	3,03563	2,98095	3,10493

***: Sem comercialização.

Nota 1: Preços à vista, sem frete, com todos os impostos incluídos, à exceção do ICMS, do PIS/Pasep e da Cofins.

Nota 2: As informações são baseadas em dados preliminares, portanto sujeitas a reprocessamento por parte dos informantes nos moldes da Resolução ANP nº 729/2018.

SILAS PIRES DE
OLIVEIRA
FILHO:71128433
249

Assinado de forma
digital por SILAS
PIRES DE OLIVEIRA
FILHO:71128433249

OBRA:	RECAPEAMENTO ASFÁLTICO EM VIAS URBANAS - CBUQ (CONCRETO BETUMINOSO USINADO A QUENTE) NO MUNICÍPIO DE ABREU E LIMA/PE	ENCARGOS SOCIAIS		
		REVISÃO: 05	Horista: 113,84%	
DATA:	21/05/2025	BDI	18,58%	Mensalista: 70,11%
TAB.REFERÊNCIA:	SINAPI - 02/2025 - SICRO3 01/2025			

PLANILHA RESUMO - NÃO DESONERADA

ITEM	CÓDIGO	REFERÊNCIA	DESCRIÇÃO	UN	QTDE	PREÇO UNITARIO SEM BDI (R\$)	BDI UTILIZADO	PREÇO UNITÁRIO COM BDI (R\$)	COM	PREÇO TOTAL COM BDI (R\$)	PESO (%)	PESO ACUMULADO (%)	GRUPO
3.2	95995	SINAPI	EXECUÇÃO DE PAVIMENTO COM APLICAÇÃO DE CONCRETO ASFÁLTICO, CAMADA DE ROLAMENTO - EXCLUSIVE CARGA E TRANSPORTE. AF 11/2019	m³	1.520,93	R\$ 2.254,55	18,58%	R\$ 2.673,45	R\$	4.066.130,31	68,35%	68,35%	A
4.2	94994	SINAPI	EXECUÇÃO DE PASSEIO (CALÇADA) OU PISO DE CONCRETO COM CONCRETO MOLDADO IN LOCO, FEITO EM OBRA, ACABAMENTO CONVENCIONAL, ESPESSURA 8 CM, ARMADO. AF 08/2022	m²	8.726,69	R\$ 96,32	18,58%	R\$ 114,22	R\$	996.762,53	16,76%	85,11%	B
4.3	94304	SINAPI	ATERRO MECANIZADO DE VALA COM RETROESCAVADEIRA (CAPACIDADE DA CAÇAMBA DA RETRO: 0,26 M³ / POTÊNCIA: 88 HP), LARGURA ATÉ 1,5 M, PROFUNDIDADE ATÉ 1,5 M, COM SOLO ARGIL O-ARENOSO. AF 08/2023	m³	1.932,99	R\$ 74,26	18,58%	R\$ 88,06	R\$	170.219,11	2,86%	87,97%	B
4.1	105004	SINAPI	RAMPA DE ACESSIBILIDADE EM CONCRETO MOLDADO IN LOCO, EM CALÇADA NOVA COM LARGURA MENOR À 3,00 M. FCK 25MPA, COM PISO PODOTÁTIL. AF 03/2024	m²	938,25	R\$ 120,48	18,58%	R\$ 142,87	R\$	134.047,78	2,25%	90,22%	B
4.4	102494	SINAPI	PINTURA DE PISO COM TINTA EPOXI, APLICAÇÃO MANUAL, 2 DEMÃOS, INCLUSO PRIMER EPOXI. AF 05/2021	m²	1.516,34	R\$ 67,90	18,58%	R\$ 80,52	R\$	122.095,70	2,05%	92,27%	B
1.1	Comp 0001	Própria	ADMINISTRAÇÃO LOCAL DE OBRA	MÊS	7,00	R\$ 9.742,57	18,58%	R\$ 11.552,74	R\$	80.869,18	1,36%	93,63%	B
5.2	5219605	SICRO3	TACHA REFLETIVA EM PLÁSTICO INJETADO - BIDIRECIONAL TIPO I - FORNECIMENTO E COLOCAÇÃO	un	2.309,00	R\$ 28,40	18,58%	R\$ 33,68	R\$	77.767,12	1,31%	94,94%	B
3.4	95876	SINAPI	TRANSPORTE COM CAMINHÃO BASCULANTE DE 14 M³, EM VIA URBANA PAVIMENTADA, DMT ATÉ 30 KM (UNIDADE: M3XKM). AF 07/2020	M3XKM	30.418,60	R\$ 2,10	18,58%	R\$ 2,49	R\$	75.742,31	1,27%	96,21%	C
3.1	Comp 0002	Própria	EXECUÇÃO DE PINTURA DE LIGAÇÃO COM EMULSÃO ASFÁLTICA RR-2C, PARA OBRAS DE CONSTRUÇÃO DE PAVIMENTOS. AF 09/2024	m²	25.348,93	R\$ 2,34	18,58%	R\$ 2,77	R\$	70.216,56	1,18%	97,39%	C
5.1	102512	SINAPI	PINTURA DE EIXO VIÁRIO SOBRE ASFALTO COM TINTA RETRORREFLETIVA A BASE DE RESINA ACRÍLICA COM MICROESFERAS DE VIDRO, APLICAÇÃO MECÂNICA COM DEMARCADORA AUTOPROPELIDA. AF 05/2021	M	9.193,07	R\$ 6,23	18,58%	R\$ 7,39	R\$	67.936,79	1,14%	98,53%	C
6.1	5213453	SICRO3	PLACA DE REGULAMENTAÇÃO EM FIBRA, D = 0,80 M - PELÍCULA RETRORREFLETIVA TIPO I + SI - FORNECIMENTO E IMPLANTAÇÃO	un	123,00	R\$ 446,43	18,58%	R\$ 529,38	R\$	65.113,74	1,09%	99,62%	C
3.3	100987	SINAPI	CARGA DE MISTURA ASFÁLTICA EM CAMINHÃO BASCULANTE 14 M³ (UNIDADE: M3). AF 07/2020	m³	1.520,93	R\$ 10,18	18,58%	R\$ 12,07	R\$	18.357,63	0,31%	99,93%	C
2.1	103689	SINAPI	FORNECIMENTO E INSTALAÇÃO DE PLACA DE OBRA COM CHAPA GALVANIZADA E ESTRUTURA DE MADEIRA. AF 03/2022. PS	m²	6,48	R\$ 465,75	18,58%	R\$ 552,29	R\$	3.578,84	0,06%	100,00%	C

SILAS PIRES
DE OLIVEIRA
FILHO:71128
433249

Assinado de forma digital por SILAS PIRES DE OLIVEIRA FILHO:71128433249

OBRA:		RECAPEAMENTO ASFÁLTICO EM VIAS URBANAS - CBUQ (CONCRETO BETUMINOSO USINADO A QUENTE) NO MUNICÍPIO DE ABREU E LIMA/PE									
DATA:		21/05/2025									
CRONOGRAMA FÍSICO-FINANCEIRO - NÃO DESONERADO											
Item	Descrição	Total Por Etapa	30 DIAS	60 DIAS	90 DIAS	120 DIAS	150 DIAS	180 DIAS	210 DIAS		
1	SERVIÇOS PRELIMINARES	R\$ 84.448,02	R\$ 10.876,90	R\$ 19.811,51	R\$ 20.875,55	R\$ 15.090,86	R\$ 10.648,90	R\$ 3.909,94	R\$ 3.234,36		
		100,00%	12,88%	23,46%	24,72%	17,87%	12,61%	4,63%	3,83%		
1	RUA SÃO CRISTOVÃO	R\$ 764.691,28	R\$ 229.407,38	R\$ 229.407,38	R\$ 229.407,38	R\$ 76.469,13	-	-	-		
		100,00%	30,00%	30,00%	30,00%	10,00%					
2	RUA MARCILIO DIAS	R\$ 866.121,20	R\$ 303.142,42	R\$ 346.448,48	R\$ 129.918,18	R\$ 86.612,12	-	-	-		
		100,00%	35,00%	40,00%	15,00%	10,00%					
3	RUA AMAZONAS	R\$ 531.479,35	-	R\$ 186.017,77	R\$ 212.591,74	R\$ 79.721,90	R\$ 53.147,94	-	-		
		100,00%		35,00%	40,00%	15,00%	10,00%				
4	RUA ALTO BELA VISTA	R\$ 485.735,47	-	R\$ 170.007,41	R\$ 194.294,19	R\$ 72.860,32	R\$ 48.573,55	-	-		
		100,00%		35,00%	40,00%	15,00%	10,00%				
5	RUA JOSÉ JUCÁ	R\$ 572.204,84	-	R\$ 200.271,69	R\$ 228.881,94	R\$ 85.830,73	R\$ 57.220,48	-	-		
		100,00%		35,00%	40,00%	15,00%	10,00%				
6	RUA 7 DE SETEMBRO	R\$ 2.158.163,03	-	R\$ 323.724,45	R\$ 539.540,76	R\$ 539.540,76	R\$ 431.632,61	R\$ 215.816,30	R\$ 107.908,15		
		100,00%		15,00%	25,00%	25,00%	20,00%	10,00%	5,00%		
7	RUA JOÃO RIBEIRO DE VASCONCELOS	R\$ 485.994,39	-	-	-	R\$ 170.098,04	R\$ 194.397,76	R\$ 72.899,16	R\$ 48.599,44		
		100,00%				35,00%	40,00%	15,00%	10,00%		
TOTAL		R\$ 5.948.837,58									
Porcentagem			9,14%	24,81%	26,15%	18,93%	13,37%	4,92%	2,69%		
Custo			R\$ 543.426,70	R\$ 1.475.688,69	R\$ 1.555.509,74	R\$ 1.126.223,86	R\$ 795.621,24	R\$ 292.625,40	R\$ 159.741,95		
Porcentagem Acumulado			9,14%	33,95%	60,10%	79,03%	92,40%	97,32%	100,01%		
Custo Acumulado			R\$ 543.426,70	R\$ 2.019.115,39	R\$ 3.574.625,13	R\$ 4.700.848,99	R\$ 5.496.470,23	R\$ 5.789.095,63	R\$ 5.948.837,56		

SILAS PIRES
DE OLIVEIRA
FILHO:71128
433249

Assinado de forma digital por SILAS PIRES DE OLIVEIRA FILHO:71128433249

OBRA: RECAPEAMENTO ASFÁLTICO EM VIAS URBANAS - CBUQ (CONCRETO BETUMINOSO USINADO A QUENTE) NO MUNICÍPIO DE ABREU E LIMA/PE

COMPOSIÇÃO DO BDI - NÃO DESONERADO

ITEM	DISCRIMINAÇÃO	PERCENTUAL (%)
AC	Administração Central	3,80
R	Riscos	0,50
SG	Seguros e garantias	0,32
DF	Despesas Financeiras	1,02
L	Lucro Bruto	5,86
I	Impostos	5,65
	PIS	0,65
	COFINS	3,00
	ISS	2,00
	CONTRIB. PREV. SOBRE REC. BRUTA - CPRB	-
FÓRMULA	BDI = ((1+(AC/100+SG/100+R/100))*(1+DF/100)*(1+L/100))/(1-I/100)-1	18,58%