



ESTADO DA PARAÍBA
PREFEITURA MUNICIPAL DE CUITÉ
SETOR DE CONTRATAÇÃO

EDITAL - Licitação

PROCESSO ADMINISTRATIVO Nº 304/2026
LICITAÇÃO Nº. 00002/2026
MODALIDADE: CONCORRÊNCIA ELETRÔNICA
CRITÉRIO: MENOR PREÇO POR ITEM
LEGISLAÇÃO: LEI 14.133/2021

Órgão Realizador do Certame:
PREFEITURA MUNICIPAL DE CUITÉ
RUA 15 DE NOVEMBRO , 159 - CENTRO - CUITÉ - PB.
CEP: 58175-000 - E-mail: licitacaocuite@gmail.com - Tel.: (83) 0.

O Órgão Realizador do Certame acima qualificado, inscrito no CNPJ 08.732.174/0001-50, doravante **denominado simplesmente ORC**, torna público para conhecimento de quantos possam interessar que fará realizar através do Agente de Contratação, assessorado por sua Equipe de Apoio, sediado no endereço acima, às 08:00 horas do dia 04 de Maio de 2026, por meio do site abaixo indicado, licitação na modalidade Concorrência nº 00002/2026, na forma eletrônica, com critério de julgamento menor preço por item, e sob o regime de empreitada por preço global; tudo de acordo com este instrumento e em observância a Lei Federal nº 14.133, de 1º de Abril de 2021; Lei Complementar nº 123, de 14 de Dezembro de 2006; Instrução Normativa nº 73 SEGES/ME, de 30 de Setembro de 2022; e legislação pertinente, consideradas as alterações posteriores das referidas normas; conforme os critérios e procedimentos a seguir definidos, almejando obter a melhor proposta para: **CONTRATAÇÃO DE EMPRESA PARA CONSTRUÇÃO DE PASSAGENS MOLHADAS NA ZONA RURAL DESTE MUNICÍPIO.**

Data de abertura da sessão pública: 04/05/2026. Horário: 08:00 - horário de Brasília.

Data para início da fase de lances: 04/05/2026. Horário: 08:01 - horário de Brasília.

Local: <https://www.licitanet.com.br/>

1.0.DO OBJETO

1.1.Constitui objeto da presente licitação: **CONTRATAÇÃO DE EMPRESA PARA CONSTRUÇÃO DE PASSAGENS MOLHADAS NA ZONA RURAL DESTE MUNICÍPIO.**

1.2.As especificações do objeto ora licitado - quantitativo e condições -, encontram-se devidamente detalhadas no correspondente Termo de Referência - Anexo I deste instrumento.

1.3.A licitação será realizada em um único item.

1.4.O critério de julgamento adotado será o menor preço, observadas as exigências contidas neste instrumento e seus anexos quanto às especificações do objeto.

1.5.A contratação acima descrita, que será processada nos termos deste instrumento convocatório, especificações técnicas e informações complementares que o acompanham, quando for o caso, justifica-se: Pela necessidade da devida efetivação de obra para suprir demanda específica – **CONTRATAÇÃO DE EMPRESA PARA CONSTRUÇÃO DE PASSAGENS MOLHADAS NA ZONA RURAL DESTE MUNICÍPIO** –, considerada oportuna e imprescindível, bem como relevante medida de interesse público; e ainda, pela necessidade de desenvolvimento de ações continuadas para a promoção de atividades pertinentes, visando à maximização dos recursos em relação aos objetivos programados, observadas as diretrizes e metas definidas nas ferramentas de planejamento aprovadas.

1.6.Na referida contratação será concedido tratamento diferenciado e simplificado para as Microempresas, Empresas de Pequeno Porte e Equiparados, nos limites previstos da Lei 123/06, consideradas as hipóteses e condições determinadas no Art. 4º, da Lei 14.133/21. Todavia, serão

afastados os benefícios estabelecidos nos Arts. 47 e 48, por estarem presentes, de forma isolada ou simultânea, as situações previstas nos Incisos II e III, do Art. 49, todos da Lei 123/06.

1.7.Todas as referências de tempo neste Edital, no respectivo aviso e durante a sessão pública obedecerão ao horário de Brasília - DF.

2.0.DA IMPUGNAÇÃO AO EDITAL E DO PEDIDO DE ESCLARECIMENTO

2.1.Informações ou esclarecimentos sobre esta licitação, serão prestados nos horários normais de expediente: Segunda a Sexta, das 08:00h Às 12:00h.

2.2.Qualquer pessoa - cidadão ou licitante - é parte legítima para impugnar o Edital deste certame por irregularidade ou para solicitar esclarecimento sobre os seus termos, devendo encaminhar o respectivo pedido, dirigido ao Agente de Contratação, até 03 (três) dias úteis antes da data de abertura da sessão pública, por meio eletrônico, exclusivamente, da seguinte forma:

2.2.1.No endereço: <https://www.licitanet.com.br/>.

2.3.O Agente de Contratação responderá aos pedidos de esclarecimentos ou impugnação no prazo de até três dias úteis, contado da data de seu recebimento, limitado ao último dia útil anterior à data da abertura do certame, e poderá requisitar subsídios formais aos responsáveis pela elaboração deste Edital e dos seus anexos.

2.4.A impugnação não possui efeito suspensivo, sendo a sua concessão medida excepcional que deverá ser motivada pelo Agente de Contratação, nos autos do processo de licitação.

2.5.Acolhida a impugnação contra o Edital, será definida e publicada nova data para realização do certame, observados os prazos fixados na norma vigente.

2.6.As respostas aos pedidos de esclarecimentos e impugnações serão divulgadas em sítio eletrônico oficial do ORC e no sistema, dentro do prazo estabelecido no item 2.3, e vincularão os participantes e a Administração.

3.0.DOS ELEMENTOS PARA LICITAÇÃO

3.1.Aos participantes serão fornecidos os seguintes elementos que integram este Edital para todos os fins e efeitos:

3.1.1.ANEXO I - TERMO DE REFERÊNCIA – ESPECIFICAÇÕES;

3.1.2.ANEXO II - MODELO DE DECLARAÇÃO – de não empregar menor;

3.1.3.ANEXO III - MODELO DE DECLARAÇÃO – que a proposta compreende a integralidade dos custos;

3.1.4.ANEXO IV - MINUTA DO CONTRATO;

3.1.5.ANEXO V - MODELOS DE DECLARAÇÕES - cumprimento de requisitos normativos.

3.2.A obtenção do Edital será feita da seguinte forma:

3.2.1.Pelos endereços eletrônicos:

3.2.1.1.www.licitanet.com.br;

3.2.1.2.www.cuite.pb.gov.br e www.tce.pb.gov.br;

3.2.1.3.<https://www.licitanet.com.br/>; e

3.2.1.4.www.gov.br/pncp.

4.0.DO SUPORTE LEGAL

4.1.Esta licitação reger-se-á pela Lei Federal nº 14.133, de 1º de Abril de 2021; Lei Complementar nº 123, de 14 de Dezembro de 2006; Instrução Normativa nº 73 SEGES/ME, de 30 de Setembro de 2022; e legislação pertinente, consideradas as alterações posteriores das referidas normas; que ficam fazendo partes integrantes deste Edital, independente de transcrição.

5.0.DO PRAZO E DOS RECURSOS ORÇAMENTÁRIOS

5.1.O prazo máximo para a execução do objeto ora licitado, conforme suas características e as necessidades do ORC, e que admite prorrogação nas condições e hipóteses previstas na Lei 14.133/21, está abaixo indicado e será considerado a partir da emissão da Ordem de Serviço:

Início: Imediato;

Conclusão: 4 (quatro) meses.

5.2.O prazo de vigência do correspondente contrato será determinado: 12 (doze) meses, considerado da data de sua assinatura; podendo ser prorrogado, nas hipóteses e nos termos dos Arts. 105 a 114, da Lei 14.133/21.

5.3.As despesas decorrentes do objeto deste certame, correrão por conta da seguinte dotação:

20.606.2007.1042 CONSTRUÇÃO DE PASSAGEM MOLHADA E MATA BURROS

4.4.90.51.01 OBRAS E INSTALAÇÕES

500 RECURSOS NÃO VINCULADOS DE IMPOSTOS

700 OUTRAS TRANSFERÊNCIAS DE CONVÊNIOS OU INSTRUMENTOS CONGÊNERES DA UNIÃO.

6.0.DAS CONDIÇÕES DE PARTICIPAÇÃO

6.1.A licitação será realizada à distância e em sessão pública, por meio do sistema disponível no endereço eletrônico: <https://www.licitanet.com.br/>.

6.2.Deverão ser observadas as normas e procedimentos estabelecidos pelo provedor do sistema, disponíveis no referido sítio eletrônico para acesso ao sistema e operacionalização.

6.3.Caberá ao licitante interessado em participar deste certame, acompanhar as operações no sistema eletrônico durante o processo licitatório e responsabilizar-se pelo ônus decorrente da perda de negócios diante da inobservância de mensagens emitidas pela Administração ou de sua desconexão; e comunicar imediatamente ao provedor do sistema qualquer acontecimento que possa comprometer o sigilo ou a segurança, para imediato bloqueio de acesso.

6.4.A participação neste certame é aberta a quaisquer interessados, inclusive as Microempresas e Empresas de Pequeno Porte, nos termos da legislação vigente.

6.5.Não poderão participar os interessados:

6.5.1.Que não atendam às condições deste Edital e seus anexos;

6.5.2.Estrangeiros que não tenham representação legal no Brasil com poderes expressos para receber citação e responder administrativa ou judicialmente;

6.5.3.Que estejam sob falência, concurso de credores, concordata ou em processo de dissolução ou liquidação;

6.5.4.Proibidos de participar de licitações e celebrar contratos administrativos, na forma da legislação vigente;

6.5.5.Cujo estatuto ou contrato social não incluir o objeto desta licitação; e

6.5.6.Que se enquadrem nas vedações previstas no Art. 14, da Lei 14.133/21.

6.6.O presente Edital não possibilitará a participação das pessoas físicas: Consideradas as características e propriedades do objeto desta contratação, entende-se pela impossibilidade de participação da pessoa física, quer pelos próprios atributos do objeto, quer pelos requisitos exigidos para habilitação dos interessados; haja vista que para a sua devida execução, poderão ser demandados recursos financeiros ou uma estrutura de equipamentos e instalações, ou até a pluralidade de profissionais, incompatíveis para uma pessoa física. Nesses termos, conclui-se que a capacidade de uma pessoa física de garantir a execução da contratação, observadas ainda a dinâmica do mercado e a legislação pertinente, é bem menor que a de uma empresa, representando um potencial prejuízo para a Administração.

6.7.É vedada a participação de pessoas jurídicas reunidas em consórcio: As regulares dimensão e complexidade do objeto desta contratação bem como as circunstâncias concretas do mercado correspondente, não requerem a associação entre proponentes, haja vista a existência de inúmeras empresas aptas a preencherem as condições específicas exigidas no presente certame. Nesse contexto, entende-se que a formação de consórcios acarretaria risco da dominação de mercado, através de pactos para eliminar a competição, reduzindo o universo da disputa, podendo retratar na composição entre eventuais interessados, que em vez de estabelecerem disputa entre si, formalizariam acordo, na figura do consórcio, para suprimir a concorrência no processo, prejudicando, em última análise, a obtenção de proposta mais vantajosa.

6.8.Não será permitida a participação de sociedades cooperativas: Pela natureza do objeto desta contratação e, ainda, observado o modo como é usualmente executado no mercado em geral, entende-se presentes, de forma isolada ou simultânea, aspectos que desnaturam a atuação típica de uma cooperativa, seja pela própria natureza do objeto, seja a necessidade de subordinação jurídica entre o particular contratado e o obreiro, bem como de pessoalidade e habitualidade. Portanto, a participação de cooperativas potencializa a ocorrência de violação a princípios da licitação, como os da legalidade, economicidade e eficiência, expondo a Administração a vários riscos, dentre os quais o de enfrentar situações ambíguas e questionamentos legais, uma vez que as cooperativas possuem normas próprias das empresas tradicionais, afetando a segurança jurídica do certame; de ter que arcar com eventuais obrigações trabalhistas subsidiariamente; e a dificuldade de responsabilização e controle devido à natureza peculiar das cooperativas.

6.9.CONDIÇÕES ESPECÍFICAS: O licitante deverá atender aos requisitos abaixo e os respectivos comprovantes, obrigatoriamente, integrarão a documentação para fins de habilitação:

6.9.1.**Comprovação de qualificação técnico-profissional**, através da apresentação de Profissional, devidamente registrado no conselho profissional competente, detentor de atestado de responsabilidade técnica por execução de obra ou serviço de características semelhantes às parcelas de maior relevância ou valor significativo do objeto da presente licitação, que foram determinadas nos termos da norma vigente; abaixo indicadas. O referido atestado, que no caso é representado pela Certidão de Acervo Técnico - CAT emitida pelo conselho profissional competente, só será aceita se acompanhada da comprovação de que o Profissional apresentado pertence ao quadro da empresa ou dele fará parte caso seja vencedora do presente certame. Tal comprovação poderá ser feita através da apresentação de qualquer um dos seguintes documentos, a critério do licitante: a) cópia da Carteira de Trabalho e Previdência Social - CTPS assinada ou da ficha de Registro do Empregado; b) instrumento de contrato de prestação de serviços regido pela legislação civil comum, devidamente registrado no registro público, nos termos do Art. 221, da Lei Federal nº 10.406, de 10 de janeiro de 2002; c) ART Cargo-Função ou equivalente, emitido pelo conselho profissional competente; d) contrato social, alteração contratual ou equivalente na forma da lei, quando o responsável técnico for sócio da empresa; e) certidão de registro do licitante no conselho profissional competente, nos termos da norma vigente, dentro da data de sua validade e apenas quando essa trazer a indicação expressa do referido Profissional apresentado, como responsável técnico da empresa; f) declaração formal assinada pelo responsável técnico designado pelo licitante, detentor do correspondente acervo, contendo obrigatoriamente a identificação da empresa e do signatário, local e data, e basicamente com os seguintes termos: ► "DECLARO sob as penalidades da lei, que autorizei a apresentação do meu acervo para comprovação da capacidade técnico-profissional exigida na Concorrência Eletrônica nº. 00002/2026 e que integrarei o quadro técnico da empresa, ou lhe prestarei serviços para obra específica, caso seja vencedora do referido certame, realizado pela Prefeitura Municipal de Cuité - PB" ◀. Serão admitidos os atestados referentes à execução de obras ou serviços similares de complexidade tecnológica e operacional equivalente ou superior a: será admitido atestados com quantidades mínimas de até 50% (cinquenta por cento) dos seguintes itens: 1 – PEDRA ARGAMASSADA COM CIMENTO E AREIA 1:3, 40% DE ARGAMASSA EM VOLUME – AREIA E PEDRA DE MÃO COMERCIAIS – FORNECIMENTO E ASSENTAMENTO. AF_08/2022; Quantidade mínima: 98,80 m³. 2 – ARMAÇÃO DE ESTRUTURAS DIVERSAS DE CONCRETO ARMADO, EXCETO VIGAS, PILARES, LAJES E FUNDAÇÕES, UTILIZANDO AÇO CA-50 DE 6,3 MM – MONTAGEM. AF_06/2022; Quantidade mínima: 1.196,83 Kg. 3 – TUBO DE CONCRETO ARMADO PARA REDES COLETORAS DE ÁGUAS PLUVIAIS, CLASSE PA-1, DIÂMETRO DE 800 MM, JUNTA RÍGIDA, INSTALADO EM LOCAL COM BAIXO NÍVEL DE INTERFERÊNCIAS – FORNECIMENTO E ASSENTAMENTO (SINAPI 92212). Quantidade mínima: 15,00 m..

6.9.1.1.O licitante poderá apresentar mais de um profissional e atestado para comprovação da sua capacidade técnico-profissional.

6.9.1.2.Os licitantes que venham a apresentar o mesmo Profissional para comprovação da capacidade técnico-profissional serão automaticamente inabilitados.

6.9.1.3.O referido profissional indicado pelo licitante deverá participar da execução da obra, e será admitida a sua substituição por profissional de experiência equivalente ou superior, desde que aprovada pelo ORC.

6.9.2.Relação dos compromissos assumidos pelo licitante que importem em diminuição da disponibilidade do pessoal técnico que se responsabilizará pelos trabalhos, contendo o rol de contratos celebrados com a iniciativa privada e com a Administração Pública, vigentes na data prevista para abertura da sessão pública deste certame, indicando o nome do contratante, o CNPJ, a data de assinatura do contrato, sua vigência, o nome e a qualificação de cada membro da equipe técnica responsável pela realização do objeto da correspondente contratação.

6.9.3.**Comprovação de qualificação técnico-operacional**, através de Certidão de Acervo Operacional (CAO) fornecida(s) pelo Conselho Regional de Engenharia e Agronomia (CREA) em favor da empresa, conforme Art. 53 da Resolução 1137/23 do CONFEA, acompanhada dos respectivos Atestados fornecidos por pessoa jurídica de direito público ou privado, que demonstrem capacidade operacional na execução de serviços similares de complexidade tecnológica e operacional equivalente ou superior, bem como documentos comprobatórios emitidos na forma do § 3º do art. 88 da Lei 14.133/21 sendo consideradas para avaliação da similaridade dos serviços as seguintes parcelas de maior relevância técnica, comprovando. O licitante deverá comprovar que possui, em seu quadro permanente, pelo menos um profissional de nível superior com formação em Engenharia, Arquitetura ou Agronomia, devidamente

registrado no CREA ou CAU, que detenha título de pós-graduação em Engenharia de Segurança do Trabalho, com a devida anotação no respectivo conselho profissional. Tal profissional será responsável pela orientação e acompanhamento das normas de segurança do trabalho durante a execução da obra ou serviço.

O licitante deverá comprovar que possui, em seu quadro permanente, pelo menos um profissional de nível superior com formação em Engenharia, Arquitetura ou Agronomia, devidamente registrado no CREA ou CAU, que detenha título de pós-graduação em Engenharia de Segurança do Trabalho, com a devida anotação no respectivo conselho profissional. Tal profissional será responsável pela orientação e acompanhamento das normas de segurança do trabalho durante a execução da obra ou serviço.

Será admitido atestados com quantidades mínimas de até 50% (cinquenta por cento) dos seguintes itens: 1 – PEDRA ARGAMASSADA COM CIMENTO E AREIA 1:3, 40% DE ARGAMASSA EM VOLUME – AREIA E PEDRA DE MÃO COMERCIAIS – FORNECIMENTO E ASSENTAMENTO. AF_08/2022; Quantidade mínima: 98,80 m³. 2 – ARMAÇÃO DE ESTRUTURAS DIVERSAS DE CONCRETO ARMADO, EXCETO VIGAS, PILARES, LAJES E FUNDAÇÕES, UTILIZANDO AÇO CA-50 DE 6,3 MM – MONTAGEM. AF_06/2022; Quantidade mínima: 1.196,83 Kg. 3 – TUBO DE CONCRETO ARMADO PARA REDES COLETORAS DE ÁGUAS PLUVIAIS, CLASSE PA-1, DIÂMETRO DE 800 MM, JUNTA RÍGIDA, INSTALADO EM LOCAL COM BAIXO NÍVEL DE INTERFERÊNCIAS – FORNECIMENTO E ASSENTAMENTO (SINAPI 92212). Quantidade mínima: 15,00 m.

6.9.3.1.O licitante poderá apresentar mais de uma certidão ou atestado para comprovação da sua capacidade técnico-operacional.

6.9.4.Demonstrativo da aptidão econômica do licitante para cumprir as obrigações decorrentes da futura contratação, extraído do seu balanço patrimonial do último exercício social, feito através da apresentação de DECLARAÇÃO assinada por profissional habilitado da área contábil, que ateste o atendimento dos seguintes índices:

$$\begin{aligned} \text{LG} &= \frac{\text{Ativo Circulante} + \text{Realizável a Longo Prazo}}{\text{Passivo Circulante} + \text{Passivo não Circulante}} > 1,00 \\ \text{SG} &= \frac{\text{Ativo Total}}{\text{Passivo Circulante} + \text{Passivo não Circulante}} > 1,00 \\ \text{LC} &= \frac{\text{Ativo Circulante}}{\text{Passivo Circulante}} > 1,00 \end{aligned}$$

Onde:

LG - Liquidez Geral;

SG - Solvência Geral;

LC - Liquidez Corrente.

6.9.4.1.Caso o licitante apresente resultado que não atenda ao respectivo valor requerido em qualquer dos índices de Liquidez Geral (LG), Solvência Geral (SG) e Liquidez Corrente (LC), será exigido, para fins de habilitação, capital mínimo equivalente a 10 % (dez por cento) do valor estimado da contratação;

6.9.4.2.Salienta-se que os índices e valores aqui previstos são os usualmente adotados para a avaliação de situação econômico-financeira suficiente para o cumprimento das obrigações decorrentes de licitações com o tipo de objeto semelhante ao deste certame;

6.9.4.3.A pessoa jurídica criada no exercício financeiro deste certame deverá apresentar o balanço de abertura, em substituição ao referido demonstrativo de aptidão econômica, hipótese em que não se aplica a exigência da comprovação do atendimento aos índices econômicos acima;

6.9.4.4.O balanço patrimonial, demonstração de resultado de exercício e demais demonstrações contábeis, referidos neste instrumento, serão exigidos com base no limite definido pela Receita Federal do Brasil para transmissão da Escrituração Contábil Digital - ECD ao Sped.

6.9.4.5. O licitante deverá apresentar as informações do profissional habilitado em Ciências Contábeis contratado pela empresa, devidamente registrado e em situação regular junto ao Conselho Regional de

Contabilidade (CRC). Para isso, será exigida a apresentação da Certidão de Regularidade do Conselho Regional de Contabilidade do seu domicílio profissional, emitida pelo CRC competente, atestando que o contador está legalmente apto ao exercício da profissão, conforme normativos do Conselho Federal de Contabilidade (CFC). A certidão deverá conter o número de registro, a jurisdição e a situação atual do profissional, sendo vedada a participação de contador com registro baixado, suspenso ou cancelado.

6.10.GARANTIA DE PROPOSTA: O licitante deverá atender ao requisito abaixo e o respectivo comprovante encaminhado por meio do sistema eletrônico, quando solicitado pelo Agente de Contratação, como requisito de pré-habilitação:

6.10.1.Comprovação do recolhimento de quantia a título de garantia de proposta, no valor equivalente a R\$ 4.071,03. Essa comprovação terá como referência o momento de apresentação da proposta, portanto, o prazo máximo para a "prestação" da referida garantia é **até a data e o horário previstos para abertura da sessão pública desta licitação**. Encerrada a etapa de envio de lances e após a avaliação da conformidade da proposta, em relação ao licitante provisoriamente vencedor, o referido comprovante deverá ser encaminhado por esse proponente no prazo de 2 (duas) horas, contado da solicitação do Agente de Contratação. Caberá ao licitante optar por uma das seguintes modalidades de garantia: a) caução em dinheiro ou em títulos da dívida pública emitidos sob a forma escritural, mediante registro em sistema centralizado de liquidação e de custódia autorizado pelo Banco Central do Brasil, e avaliados pelos seus valores econômicos, conforme definido pelo Ministério competente; b) seguro garantia; c) fiança bancária emitida por banco ou instituição financeira devidamente autorizada a operar no País pelo Banco Central do Brasil e deverá constar expressa renúncia do fiador aos benefícios do artigo 827 do Código Civil; d) título de capitalização custeado por pagamento único, com resgate pelo valor total, sob a modalidade de instrumento de garantia, emitido por sociedades de capitalização regulamente constituídas e autorizadas pelo Governo Federal. A referida garantia, quando na modalidade caução em dinheiro, deverá ser depositada na seguinte conta: Titular - PREFEITURA DE CUIUTE. Banco - 001 - BANCO DO BRASIL. Agência - 657-2. Conta Corrente - 5103-9. Permitida a transferência via PIX: Chave - 08732174000150. Na hipótese do respectivo comprovante bancário apresentar alguma inconsistência que não permita a confirmação de depósito do valor referente à garantia, a proposta será desclassificada:

6.10.1.1.A garantia de proposta será devolvida ao licitante no prazo de 10 (dez) dias úteis, contado da assinatura do contrato ou da data em que for declarada fracassada a licitação;

6.10.1.2.Implicará execução do valor integral da garantia de proposta a recusa em assinar o contrato ou a não apresentação dos documentos para a contratação;

6.10.1.3.Não sendo comprovado o recolhimento da correspondente quantia a título de garantia de proposta conforme as disposições deste item, inclusive se for realizado posteriormente a data e o horário previstos para abertura da sessão pública desta licitação, a respectiva proposta será desclassificada.

7.0.DO CREDENCIAMENTO

7.1.Poderão participar desta Concorrência os interessados que estiverem previamente credenciados no sistema eletrônico de disputa à distância utilizado pelo ORC, acessando o seguinte endereço eletrônico: <https://www.licitanet.com.br/>.

7.2.Os interessados deverão atender às condições e procedimento constantes do referido site, cujo credenciamento implica a responsabilidade do licitante ou de seu representante legal e a presunção de sua capacidade técnica para realização das transações inerentes ao certame.

7.3.O licitante responsabiliza-se exclusiva e formalmente pelas transações efetuadas em seu nome, assume como firmes e verdadeiras suas propostas e seus lances, inclusive os atos praticados, diretamente ou por seu representante, excluída a responsabilidade do provedor do sistema eletrônico ou do ORC por eventuais danos decorrentes de uso indevido das credenciais de acesso, ainda que por terceiros.

7.4.É de responsabilidade do cadastrado conferir a exatidão dos seus dados cadastrais no referido sistema e mantê-los atualizados junto aos órgãos responsáveis pela informação, devendo proceder, imediatamente, à correção ou à alteração dos registros tão logo identifique incorreção ou aqueles se tornem desatualizados.

7.5.A não observância do disposto no item anterior poderá ensejar desclassificação no momento da habilitação.

8.0.DA APRESENTAÇÃO DA PROPOSTA

- 8.1.Os licitantes encaminharão, exclusivamente por meio do sistema eletrônico, a proposta com o preço, conforme o critério de julgamento adotado neste Edital, até a data e o horário estabelecidos para abertura da sessão pública.
- 8.2.No cadastramento da proposta inicial, o licitante declarará, em campo próprio do sistema, relativamente às declarações necessárias e obrigatórias, sem prejuízo da exigência de outras declarações previstas em legislação específica e na Lei 14.133/21; tais como:
- 8.2.1.Que está ciente e concorda com as condições contidas no Edital e seus anexos, bem como de que a proposta apresentada compreende a integralidade dos custos para atendimento dos direitos trabalhistas assegurados na Constituição Federal, nas leis trabalhistas, nas normas infralegais, nas convenções coletivas de trabalho e nos termos de ajustamento de conduta vigentes na data de sua entrega em definitivo e que cumpre plenamente os requisitos de habilitação definidos no instrumento convocatório.
- 8.2.2.Que não emprega menor de 18 anos em trabalho noturno, perigoso ou insalubre e não emprega menor de 16 anos, salvo menor, a partir de 14 anos, na condição de aprendiz, nos termos do Art. 7º, XXXIII, da Constituição Federal.
- 8.2.3.Que não possui, em sua cadeia produtiva, empregados executando trabalho degradante ou forçado, observando o disposto nos Incisos III e IV, do Art. 1º e no Inciso III, do Art. 5º da Constituição Federal.
- 8.2.4.Que cumpre as exigências de reserva de cargos para pessoa com deficiência e para reabilitado da Previdência Social, previstas em Lei e em outras normas específicas.
- 8.3.O licitante enquadrado como Microempresa ou Empresa de Pequeno Porte deverá declarar, ainda, em campo próprio do sistema eletrônico, que cumpre os requisitos estabelecidos no Art. 3º, da Lei 123/06, estando apto a usufruir do tratamento favorecido previsto em seus Arts. 42 a 49, observado o disposto nos §§ 1º ao 3º, do Art. 4º, da Lei 14.133/21:
- 8.3.1.No item exclusivo para participação de microempresas e empresas de pequeno porte, a assinalação do campo "não" impedirá o prosseguimento no certame, para aquele item; e
- 8.3.2.Nos itens em que a participação não for exclusiva para microempresas e empresas de pequeno porte, a assinalação do campo "não" apenas produzirá o efeito de o licitante não ter direito ao tratamento favorecido previsto na Lei 123/06, mesmo que microempresa ou empresa de pequeno porte.
- 8.4.Os licitantes poderão retirar ou substituir a proposta, anteriormente inserida no sistema, até a abertura da sessão pública.
- 8.5.Não haverá ordem de classificação na etapa de apresentação da proposta pelo licitante, o que ocorrerá somente após os procedimentos de abertura da sessão pública e da fase de envio de lances.
- 8.6.Serão disponibilizados para acesso público os documentos que compõem a proposta dos licitantes convocados para apresentação de propostas finais, após a fase de envio de lances.
- 8.7.Desde que disponibilizada a funcionalidade no sistema, o licitante poderá parametrizar o seu valor final mínimo quando do cadastramento da proposta e obedecerá às seguintes regras:
- 8.7.1.A aplicação do intervalo mínimo de diferença de valores, que incidirá tanto em relação aos lances intermediários quanto em relação ao lance que cobrir a melhor oferta; e
- 8.7.2.Os lances serão de envio automático pelo sistema, respeitado o valor final mínimo estabelecido e o intervalo de que trata o subitem anterior.
- 8.8.O valor final mínimo parametrizado no sistema poderá ser alterado pelo fornecedor durante a fase de disputa, sendo vedado valor superior a lance já registrado por ele no sistema.
- 8.9.O valor final mínimo parametrizado possuirá caráter sigiloso para os demais licitantes e para o ORC, podendo ser disponibilizado estrita e permanentemente aos órgãos de controle externo e interno.
- 8.10.Caberá ao licitante acompanhar as operações no sistema eletrônico durante o processo licitatório e se responsabilizar pelo ônus decorrente da perda de negócios diante da inobservância de mensagens emitidas pela Administração ou de sua desconexão.
- 8.11.O licitante deverá comunicar imediatamente ao provedor do sistema qualquer acontecimento que possa comprometer o sigilo ou a segurança, para imediato bloqueio de acesso.
- 8.12.A falsidade de declaração relativa ao cumprimento de qualquer condição sujeitará o licitante às sanções previstas na Lei 14.133/21, e neste Edital. O Agente de Contratação poderá promover diligência destinada a esclarecer as informações declaradas.

9.0.DO PREENCHIMENTO DA PROPOSTA

9.1.O licitante deverá enviar sua **PROPOSTA** mediante o preenchimento, no sistema eletrônico, de todos os campos necessários e obrigatórios para o exame de forma objetiva da sua real adequação e exequibilidade, tais como:

- 9.1.1.Valor unitário do item: expresso em moeda corrente nacional;
- 9.1.2.Quantidade: conforme fixada no Termo de Referência - Anexo I;
- 9.1.3.Descrição do objeto: contendo as informações similares à especificação do Termo de Referência - Anexo I.
- 9.2.Todas as especificações do objeto contidas na proposta vinculam o Contratado.
- 9.3.Será cotado um único preço para cada item, com a utilização de duas casas decimais.
- 9.4.A quantidade de unidade a ser cotada está fixada no Termo de Referência - Anexo I.
- 9.5.A apresentação das propostas implica obrigatoriedade do cumprimento das disposições nelas contidas, em conformidade com o que dispõe este Edital e seus anexos, assumindo o proponente o compromisso de executar o objeto licitado nos seus termos, bem como de fornecer os materiais, equipamentos, ferramentas e utensílios necessários, em quantidades e qualidades adequadas à perfeita execução contratual, promovendo, quando requerido, sua substituição.
- 9.6.No valor proposto estará incluso todos os custos operacionais, encargos previdenciários, trabalhistas, tributários, comerciais e quaisquer outros que incidam direta ou indiretamente na execução dos serviços.
- 9.7.O preço ofertado, tanto na proposta inicial, quanto na etapa de lances, será de exclusiva responsabilidade do licitante, não lhe assistindo o direito de pleitear qualquer alteração, sob alegação de erro, omissão ou qualquer outro pretexto.
- 9.8.Se o regime tributário da empresa implicar o recolhimento de tributos em percentuais variáveis, a cotação adequada será a que corresponde à média dos efetivos recolhimentos da empresa nos últimos doze meses.
- 9.9.Independentemente do percentual de tributo inserido na planilha, no pagamento serão retidos na fonte os percentuais estabelecidos na legislação vigente.
- 9.10.Os licitantes devem respeitar os preços máximos estabelecidos nas normas de regência de contratações públicas federais, quando participarem de licitações públicas.
- 9.11.As propostas ficarão disponíveis no sistema eletrônico e **qualquer elemento que possa identificar o licitante importa desclassificação da proposta** correspondente, sem prejuízo das sanções previstas neste Edital.

10.0.DA ABERTURA DA SESSÃO, CLASSIFICAÇÃO DAS PROPOSTAS E FORMULAÇÃO DE LANCES

- 10.1.A abertura da presente licitação dar-se-á automaticamente em sessão pública, por meio de sistema eletrônico, na data, horário e local indicados neste Edital.
- 10.2.Os licitantes poderão retirar ou substituir a proposta, anteriormente inserida no sistema, até a abertura da sessão pública:
- 10.2.1.Será desclassificada a proposta que identifique o licitante;
- 10.2.2.A desclassificação será sempre fundamentada e registrada no sistema, com acompanhamento em tempo real por todos os participantes;
- 10.2.3.A não desclassificação da proposta não impede o seu julgamento definitivo em sentido contrário, levado a efeito na fase de aceitação.
- 10.3.O sistema ordenará automaticamente as propostas classificadas, sendo que somente estas participarão da fase de lances.
- 10.4.O sistema disponibilizará campo próprio para troca de mensagens entre o Agente de Contratação e os licitantes.
- 10.5.Iniciada a fase competitiva, os licitantes poderão encaminhar lances exclusivamente por meio do sistema eletrônico, sendo imediatamente informados do seu recebimento e do valor consignado no registro:
- 10.5.1.O lance deverá ser ofertado pelo valor unitário do item.
- 10.6.Os licitantes poderão oferecer lances sucessivos, observados o horário fixado para abertura da sessão e as regras estabelecidas neste Edital.
- 10.7.O licitante somente poderá oferecer lance de valor inferior ao último por ele ofertado e registrado pelo sistema:
- 10.7.1.O intervalo mínimo de diferença de valores entre os lances, que incidirá tanto em relação aos lances intermediários quanto em relação à proposta que cobrir a melhor oferta deverá ser de R\$ 100,00 (cem reais).
- 10.8.Desde que disponibilizada a funcionalidade no sistema:
- 10.8.1.O licitante poderá, uma única vez, excluir seu último lance ofertado, no intervalo de quinze segundos após o registro no sistema, na hipótese de lance inconsistente ou inexecutable;

- 10.8.2.O Agente de Contratação poderá, durante a disputa, como medida excepcional, excluir a proposta ou o lance que possa comprometer, restringir ou frustrar o caráter competitivo desse processo licitatório, mediante comunicação eletrônica automática via sistema. Eventual exclusão de proposta do licitante implica a retirada do licitante do certame, sem prejuízo do direito de defesa.
- 10.9.Será adotado para o envio de lances neste certame o modo de disputa "aberto", em que os licitantes apresentarão lances públicos e sucessivos, com prorrogações.
- 10.10.A etapa de lances da sessão pública terá duração de dez minutos e, após isso, será prorrogada automaticamente pelo sistema quando houver lance ofertado nos últimos dois minutos do período de duração da sessão pública.
- 10.11.A prorrogação automática da etapa de lances, de que trata o item anterior, será de dois minutos e ocorrerá sucessivamente sempre que houver lances enviados nesse período de prorrogação, inclusive no caso de lances intermediários.
- 10.12.Não havendo novos lances na forma estabelecida nos itens anteriores, a sessão pública encerrar-se-á automaticamente, e o sistema ordenará e divulgará os lances conforme a ordem final de classificação.
- 10.13.Definida a melhor proposta, se a diferença em relação à proposta classificada em segundo lugar for de pelo menos 5% (cinco por cento), o Agente de Contratação poderá admitir o reinício da disputa aberta, para a definição das demais colocações:
- 10.13.1.Após o reinício previsto no item acima, os licitantes serão convocados para apresentar lances intermediários.
- 10.14.Encerrada a etapa de que trata o subitem anterior, o sistema ordenará e divulgará os lances segundo a ordem crescente.
- 10.15.Não serão aceitos dois ou mais lances de mesmo valor, prevalecendo aquele que for recebido e registrado em primeiro lugar.
- 10.16.Durante o transcurso da sessão pública, os licitantes serão informados, em tempo real, do valor do melhor lance registrado, vedada a identificação do licitante.
- 10.17.No caso de desconexão com o Agente de Contratação, no decorrer da etapa competitiva da Concorrência, o sistema eletrônico poderá permanecer acessível aos licitantes para a recepção dos lances.
- 10.18.Quando a desconexão do sistema eletrônico para o Agente de Contratação persistir por tempo superior a dez minutos, a sessão pública será suspensa e reiniciada somente após decorridas vinte e quatro horas da comunicação do fato pelo Agente de Contratação aos participantes, no sítio eletrônico utilizado para divulgação.
- 10.19.Caso o licitante não apresente lances, concorrerá com o valor de sua proposta.
- 10.20.Em relação ao item não exclusivo para participação de microempresas e empresas de pequeno porte, uma vez encerrada a etapa de lances, será efetivada a verificação automática do porte da entidade empresarial. O sistema identificará em coluna própria as microempresas e empresas de pequeno porte participantes, procedendo à comparação com os valores da primeira colocada, se esta for empresa de maior porte, assim como das demais classificadas, para o fim de aplicar-se o disposto nos Arts. 44 e 45, da Lei 123/06.
- 10.21.Nessas condições, as propostas de microempresas e empresas de pequeno porte que se encontrarem na faixa de até dez por cento acima da melhor proposta ou do melhor lance, serão consideradas empatadas com a primeira colocada.
- 10.22.A melhor classificada nos termos do item anterior terá o direito de encaminhar uma última oferta para desempate, obrigatoriamente em valor inferior ao da primeira colocada, no prazo de cinco minutos controlados pelo sistema, contados após a comunicação automática para tanto.
- 10.23.Caso a microempresa ou a empresa de pequeno porte melhor classificada desista ou não se manifeste no prazo estabelecido, serão convocadas as demais licitantes microempresa e empresa de pequeno porte que se encontrem naquele intervalo de cinco por cento, na ordem de classificação, para o exercício do mesmo direito, no prazo estabelecido no item anterior.
- 10.24.No caso de equivalência dos valores apresentados pelas microempresas e empresas de pequeno porte que se encontrem nos intervalos estabelecidos nos itens anteriores, será realizado sorteio entre elas para que se identifique aquela que primeiro poderá apresentar melhor oferta.
- 10.25.Só poderá haver empate entre propostas iguais, não seguidas de lances.
- 10.26.Havendo eventual empate entre propostas ou lances, o critério de desempate será aquele previsto no Art. 60, da Lei 14.133/21, nesta ordem:

- 10.26.1. Disputa final, hipótese em que os licitantes empatados poderão apresentar nova proposta em ato contínuo à classificação;
- 10.26.2. Avaliação do desempenho contratual prévio dos licitantes, para a qual deverão preferencialmente ser utilizados registros cadastrais para efeito de atesto de cumprimento de obrigações previstos na Lei 14.133/21;
- 10.26.3. Desenvolvimento pelo licitante de ações de equidade entre homens e mulheres no ambiente de trabalho, conforme regulamento;
- 10.26.4. Desenvolvimento pelo licitante de programa de integridade, conforme orientações dos órgãos de controle.
- 10.27. Persistindo o empate, será assegurada preferência, sucessivamente, aos serviços prestados por:
- 10.27.1. Empresas estabelecidas no território do Estado ou do Distrito Federal do ORC;
- 10.27.2. Empresas brasileiras;
- 10.27.3. Empresas que invistam em pesquisa e no desenvolvimento de tecnologia no País;
- 10.27.4. Empresas que comprovem a prática de mitigação, nos termos da Lei nº 12.187/09.
- 10.28. Esgotados todos os demais critérios de desempate previstos em lei, a escolha do licitante vencedor ocorrerá por sorteio, em ato público, para o qual todos os licitantes serão convocados, vedado qualquer outro processo.
- 10.29. Encerrada a etapa de envio de lances da sessão pública, na hipótese da proposta do primeiro colocado permanecer acima do preço máximo definido para a contratação, o Agente de Contratação poderá negociar condições mais vantajosas, após definido o resultado do julgamento:
- 10.29.1. A negociação poderá ser feita com os demais licitantes, segundo a ordem de classificação inicialmente estabelecida, quando o primeiro colocado, mesmo após a negociação, for desclassificado em razão de sua proposta permanecer acima do preço máximo definido para a contratação;
- 10.29.2. A negociação será realizada por meio do sistema, podendo ser acompanhada pelos demais licitantes;
- 10.29.3. Concluída a negociação, se houver, o resultado será divulgado a todos os licitantes e registrado na ata da sessão pública, devendo esta ser anexada aos autos do processo;
- 10.29.4. O Agente de Contratação solicitará ao licitante melhor classificado que, no prazo de 24 (vinte e quatro) horas, envie a sua **proposta atualizada**, adequada ao último lance ofertado e após a negociação realizada, acompanhada, se for o caso, dos documentos complementares, quando necessários à confirmação daqueles exigidos neste Edital e já apresentados;
- 10.29.5. É facultado ao Agente de Contratação prorrogar o prazo estabelecido, a partir de solicitação fundamentada e aceita, feita também no sistema pelo licitante, antes de findo o prazo, ou de ofício, quando constatado que o prazo estabelecido não é suficiente.
- 10.30. Havendo necessidade, o Agente de Contratação suspenderá a sessão, informando no sistema a nova data e horário para a sua continuidade, observado o intervalo mínimo de vinte e quatro horas.
- 10.31. Após a negociação do preço, o Agente de Contratação iniciará a fase de julgamento da proposta.

11.0. DA FASE DE JULGAMENTO

- 11.1. Encerrada a etapa de negociação, o Agente de Contratação verificará se o licitante provisoriamente classificado em primeiro lugar atende às condições de participação no certame, conforme previsto no Art. 14, da Lei 14.133/2021, legislação correlata e neste Edital.
- 11.2. Caso o licitante provisoriamente classificado em primeiro lugar tenha se utilizado de algum tratamento favorecido às Microempresas e Empresas de Pequeno Porte, o Agente de Contratação verificará se faz jus ao benefício aplicado.
- 11.3. Verificadas as condições de participação e de utilização do tratamento favorecido, o Agente de Contratação examinará a conformidade da proposta provisoriamente classificada em primeiro lugar quanto à adequação ao objeto estipulado e à compatibilidade do preço final em relação ao estipulado para contratação, conforme definido neste Edital e em seus anexos.
- 11.4. O Agente de Contratação poderá convocar o licitante para enviar documento digital complementar, por meio do sistema, no prazo de 24 (vinte e quatro) horas, sob pena de não aceitação da proposta:
- 11.4.1. É facultado ao Agente de Contratação prorrogar o prazo estabelecido, a partir de solicitação fundamentada e aceita, feita também no sistema pelo licitante, antes de findo o prazo, ou de ofício, quando constatado que o prazo estabelecido não é suficiente;
- 11.5. Será desclassificada a proposta vencedora que:
- 11.5.1. Contiver vícios insanáveis;
- 11.5.2. Não obedecer às especificações técnicas contidas no Termo de Referência - Anexo I;

11.5.3. Apresentar preços inexequíveis ou permanecerem acima do preço máximo definido para a contratação;

11.5.4. Não tiverem sua exequibilidade demonstrada, quando exigido pela Administração;

11.5.5. Apresentar desconformidade com quaisquer outras exigências deste Edital ou seus anexos, desde que insanável.

11.5.6. Não comprovar, quando solicitado pelo Agente de Contratação recolhimento de quantia a título de garantia de proposta, nos termos do item 6.10 deste Edital.

11.6. Serão consideradas inexequíveis as propostas cujos valores forem inferiores a 75% (setenta e cinco por cento) do valor orçado pelo ORC; em tal situação, não sendo possível a imediata confirmação, será dada ao licitante a oportunidade de demonstrar a sua exequibilidade, sendo-lhe facultado o prazo de 24 (vinte e quatro) horas para apresentar, por meio do sistema eletrônico, a documentação que comprove a viabilidade da proposta:

11.6.1. É facultado ao Agente de Contratação prorrogar o prazo estabelecido, a partir de solicitação fundamentada e aceita, feita também no sistema pelo licitante, antes de findo o prazo, ou de ofício, quando constatado que o prazo estabelecido não é suficiente;

11.6.2. A inexequibilidade, nessa hipótese, só será considerada após diligência do Agente de Contratação, que comprove:

11.6.2.1. Que o custo do licitante ultrapassa o valor da proposta; e

11.6.2.2. Inexistirem custos de oportunidade capazes de justificar o vulto da oferta.

11.6.3. Será exigida garantia adicional do licitante vencedor cuja proposta for inferior a 85% (oitenta e cinco por cento) do valor orçado pelo ORC, equivalente à diferença entre este último e o valor da proposta, sem prejuízo das demais garantias exigíveis de acordo com a legislação vigente.

11.7. O Agente de Contratação poderá, no julgamento das propostas, sanar erros ou falhas que não alterem a sua substância e sua validade jurídica, atribuindo-lhes eficácia para fins de classificação.

11.8. Havendo necessidade, o Agente de Contratação suspenderá a sessão pública inclusive para a realização de diligências com vistas ao saneamento de eventuais erros e falhas das propostas. Em qualquer hipótese, o seu reinício somente poderá ocorrer mediante aviso prévio no sistema com, no mínimo, vinte e quatro horas de antecedência e a ocorrência será registrada em ata.

11.9. Encerrada a fase de julgamento, após verificada a conformidade da proposta classificada em primeiro lugar quanto à adequação ao objeto estipulado e compatibilidade do preço final em relação ao estimado para a contratação, o Agente de Contratação verificará a documentação de habilitação do licitante, observado o disposto neste Edital. Antes, porém, como requisito de pré habilitação, será solicitado ao licitante provisoriamente vencedor a comprovação do recolhimento de quantia a título de garantia de proposta, nos termos do item 6.10 deste Edital.

12.0. DA HABILITAÇÃO

12.1. Os documentos previstos neste instrumento, necessários e suficientes para demonstrar a capacidade do licitante de realizar o objeto da licitação, serão exigidos para fins de habilitação, conforme as disposições dos Arts. 62 a 70, da Lei 14.133/21.

12.2. Os licitantes deverão encaminhar, nos termos deste Edital, a documentação relacionada nos itens a seguir, para fins de **HABILITAÇÃO**:

12.3. PESSOA JURÍDICA:

12.3.1. Prova de inscrição no Cadastro Nacional da Pessoa Jurídica – CNPJ.

12.3.2. Prova de inscrição no cadastro de contribuintes Distrital ou Municipal relativo à sede do licitante, pertinente ao seu ramo de atividade e compatível com o objeto contratual.

12.3.3. No caso de empresário individual: inscrição no Registro Público de Empresas Mercantis, a cargo da Junta Comercial da respectiva sede. Em se tratando de Microempreendedor Individual – MEI: Certificado da Condição de Microempreendedor Individual – CCMEI, cuja aceitação ficará condicionada à verificação da autenticidade no sítio www.portaldoeempreendedor.gov.br. No caso de sociedade empresária, sociedade limitada unipessoal – SLU ou sociedade identificada como empresa individual de responsabilidade limitada – EIRELI: inscrição do ato constitutivo, estatuto ou contrato social no Registro Público de Empresas Mercantis, a cargo da Junta Comercial da respectiva sede, acompanhada de documento comprobatório de seus administradores. No caso de sociedade simples: inscrição do ato constitutivo no Registro Civil de Pessoas Jurídicas do local de sua sede, acompanhada de documento comprobatório de seus administradores. No caso de filial, sucursal ou agência de sociedade simples ou empresária: inscrição do ato constitutivo da filial, sucursal ou agência da sociedade simples ou

empresária, respectivamente, no Registro Civil das Pessoas Jurídicas ou no Registro Público de Empresas Mercantis onde tem sede a matriz. Em se tratando de sociedade empresária estrangeira com atuação permanente no País: decreto de autorização para funcionamento no Brasil. Salienta-se que os documentos relacionados neste subitem deverão estar acompanhados de todas as alterações ou da consolidação respectiva.

12.3.4. Balanço patrimonial, demonstração de resultado de exercício e demais demonstrações contábeis dos dois últimos exercícios sociais. Os referidos documentos limitar-se-ão ao último exercício no caso de a pessoa jurídica ter sido constituída há menos de dois anos. As pessoas jurídicas criadas no exercício financeiro desta licitação deverão atender a todas as exigências da habilitação e poderão substituir os demonstrativos contábeis pelo balanço de abertura.

12.3.5. Prova de regularidade fiscal perante a Fazenda Nacional, mediante apresentação de certidão expedida conjuntamente pela Secretaria da Receita Federal do Brasil – RFB e pela Procuradoria-Geral da Fazenda Nacional – PGFN, referente a todos os créditos tributários federais e à Dívida Ativa da União – DAU por elas administrados, inclusive aqueles relativos à Seguridade Social, nos termos da Portaria Conjunta nº 1.751, de 02 de outubro de 2014, do Secretário da Receita Federal do Brasil e da Procuradora-Geral da Fazenda Nacional.

12.3.6. Prova de regularidade com a Fazenda Distrital ou Municipal da sede do licitante, relativa à atividade em cujo exercício contrata ou concorre, mediante apresentação de certidão negativa, ou outro equivalente, na forma da lei.

12.3.7. Comprovação de regularidade relativa ao Fundo de Garantia por Tempo de Serviço – FGTS, apresentando o respectivo Certificado de Regularidade fornecido pela Caixa Econômica Federal.

12.3.8. Prova de inexistência de débitos inadimplidos perante a Justiça do Trabalho, mediante a apresentação de Certidão Negativa de Débitos Trabalhistas CNDT, nos termos do Título VII-A da Consolidação das Leis do Trabalho, aprovada pelo Decreto-Lei nº 5.452, de 1º de maio de 1943.

12.3.9. Declaração do licitante atestando que não emprega menor de dezoito anos em trabalho noturno, insalubre ou perigoso e nem menor de dezesseis anos, em qualquer trabalho, podendo existir menor, a partir de quatorze anos, na condição de aprendiz, nos termos do Art. 7º, Inciso XXXIII, da Constituição Federal, conforme modelo – Anexo II.

12.3.10. Declaração do licitante, sob pena de desclassificação, de que sua proposta econômica compreende a integralidade dos custos para atendimento dos direitos trabalhistas assegurados na Constituição Federal, nas leis trabalhistas, nas normas infralegais, nas convenções coletivas de trabalho e nos termos de ajustamento de conduta vigentes na data de entrega das propostas, conforme modelo – Anexo III.

12.3.11. Certidão negativa de feitos sobre falência expedida pelo distribuidor da sede do licitante, no máximo 30 (trinta) dias da data prevista para abertura das propostas.

12.3.12. Consulta Consolidada de Pessoa Jurídica expedida pelo Tribunal de Contas da União, no máximo 30 (trinta) dias da data prevista para abertura das propostas, no endereço eletrônico: www.tcu.gov.br.

12.3.13. Registro ou inscrição, em compatibilidade com o objeto do presente certame, do licitante e seus responsáveis técnicos frente ao conselho regional de fiscalização profissional competente, da região da sede do licitante.

12.3.14. Comprovação do cumprimento de requisitos normativos, conforme modelos - Anexo V:

12.3.14.1. Declaração de ciência dos termos do Edital;

12.3.14.2. Declaração de inexistir fato impeditivo;

12.3.14.3. Declaração de não possuir no quadro societário servidor da ativa do ORC;

12.3.14.4. Declaração de não utilizar trabalho degradante ou forçado;

12.3.14.5. Declaração de cumprimento da reserva de cargo para deficiente e de acessibilidade; e

12.3.14.6. Declaração de observância do limite de contratação com a Administração Pública.

12.4. Documentação específica - pessoa jurídica:

12.4.1. Comprovação de qualificação técnico-profissional - item 6.9.1.

12.4.2. Relação de compromissos assumidos - técnico-profissional - item 6.9.2.

12.4.3. Comprovação de qualificação técnico-operacional - item 6.9.3.

12.4.4. Demonstrativo da aptidão econômica - item 6.9.4.

12.5. Os documentos exigidos para habilitação serão enviados por meio do sistema, em formato digital, no prazo de 24 (vinte e quatro) horas, contado da solicitação do Agente de Contratação, prorrogável por igual período, nas seguintes situações:

12.5.1. Por solicitação do licitante, mediante justificativa aceita pelo Agente de Contratação; ou

12.5.2. De ofício, a critério do Agente de Contratação, quando constatado que o prazo estabelecido não é suficiente para o envio dos documentos exigidos.

12.6. Será exigida a apresentação dos documentos de habilitação apenas do licitante vencedor:

12.6.1. Os documentos relativos à regularidade fiscal constantes deste Edital, somente serão exigidos em momento posterior ao julgamento das propostas, e apenas do licitante mais bem classificado.

12.7. A verificação pelo Agente de Contratação, em sítios eletrônicos oficiais de órgãos e entidades emissores de certidões constitui meio legal de prova, para fins de habilitação.

12.8. Encerrado o prazo para envio da documentação de habilitação exigida neste certame, poderá ser admitida, mediante decisão fundamentada do Agente de Contratação, a apresentação de novos documentos de habilitação ou a complementação de informações acerca dos documentos já apresentados pelos licitantes, em até 24 (vinte e quatro) horas, para:

12.8.1. A aferição das condições de habilitação do licitante, desde que decorrentes de fatos existentes à época da abertura do certame;

12.8.2. Atualização de documentos cuja validade tenha expirado após a data de recebimento das propostas;

12.8.3. Suprimento da ausência de documento de cunho declaratório emitido unilateralmente pelo licitante; e

12.8.4. Suprimento da ausência de certidão e/ou documento de cunho declaratório expedido por órgão ou entidade cujos atos gozem de presunção de veracidade e fé pública.

12.9. Findo o prazo assinalado sem o envio da nova documentação, restará preclusa essa oportunidade conferida ao licitante, implicando sua inabilitação.

12.10. Na hipótese de o licitante não atender às exigências para habilitação, o Agente de Contratação examinará a proposta subsequente e assim sucessivamente, na ordem de classificação, até a apuração de uma proposta que atenda ao presente Edital, observados o prazo e os termos definidos neste instrumento para o envio da proposta e, se necessário, dos documentos complementares, adequada ao último lance ofertado:

12.10.1. Serão disponibilizados para acesso público os documentos de habilitação dos licitantes convocados para a apresentação da documentação habilitatória, após concluídos eventuais procedimentos da Comissão de Contratação, para sanar erros ou falhas que não alterem a substância dos documentos e a sua validade jurídica, observadas as disposições deste Edital.

12.11. A comprovação de regularidade fiscal e trabalhista das microempresas e empresas de pequeno porte somente será exigida para efeito de contratação, e não como condição para participação na licitação, observando-se o seguinte procedimento:

12.11.1. As microempresas e empresas de pequeno porte, por ocasião da participação nesta licitação, deverão apresentar toda a documentação exigida para comprovação de regularidade fiscal e trabalhista, dentre os documentos enumerados neste instrumento para efeito de habilitação, mesmo que esta apresente alguma restrição;

12.11.2. Na hipótese de haver alguma restrição relativa à regularidade fiscal e trabalhista quando da comprovação de que trata o subitem anterior, será assegurado prazo de cinco dias úteis, prorrogável por igual período, para a regularização da documentação, a realização do pagamento ou parcelamento do débito e a emissão de eventuais certidões negativas ou positivas com efeito de certidão negativa;

12.11.3. Para aplicação do disposto no subitem anterior, o prazo para regularização fiscal e trabalhista será contado a partir da divulgação do resultado da fase de habilitação. A prorrogação desse prazo poderá ser concedida, a critério do Agente de Contratação, quando requerida pelo licitante, mediante apresentação de justificativa;

12.11.4. A abertura da fase recursal em relação ao resultado do certame ocorrerá após o prazo de regularização fiscal e trabalhista de que tratam os dois subitens anteriores;

12.11.5. A não regularização da documentação, no prazo acima previsto, implicará decadência do direito à contratação, sem prejuízo das sanções previstas no Art. 156, da Lei 14.133/21, sendo facultado ao ORC convocar os licitantes remanescentes, na ordem de classificação, ou revogar a licitação;

12.11.6. Se, na ordem de classificação, seguir-se outra microempresa ou empresa de pequeno porte com alguma restrição na documentação fiscal e trabalhista, será concedido o mesmo prazo para regularização.

12.12. Somente haverá a necessidade de comprovação do preenchimento de requisitos, mediante apresentação dos documentos originais não digitais, quando houver alguma dúvida em relação à integridade do documento digital ou quando a lei expressamente o exigir.

12.13. Não serão aceitos documentos de habilitação com indicação de CNPJ/CPF diferentes, salvo aqueles legalmente permitidos:

12.13.1. Se o licitante for a matriz, todos os documentos deverão estar em nome da matriz, e se o licitante for a filial, todos os documentos deverão estar em nome da filial, exceto aqueles que, pela própria natureza, comprovadamente, forem emitidos somente em nome da matriz.

12.14. Os documentos exigidos para fins de habilitação no certame deverão ser organizados na ordem descrita neste instrumento, precedidos por índice correspondente, apresentados em original; ou por cópia autenticada por cartório competente, ou pelo Agente de Contratação, ou por membro da Equipe de Apoio ou da Comissão de Contratação; ou publicação em órgão da imprensa oficial. Estando perfeitamente legíveis, sem conter borrões, rasuras, emendas ou entrelinhas e dentro do prazo de validade, considerado o disposto neste Edital. A eventual ausência do referido índice não inabilitará o licitante, sendo que:

12.14.1. A prova de autenticidade de cópia de documento público ou particular poderá ser feita perante os agentes do ORC relacionados no item anterior, mediante apresentação de original ou de declaração de autenticidade por advogado, sob sua responsabilidade pessoal;

12.14.2. Quando o documento for obtido via Internet sua autenticidade será comprovada no endereço eletrônico nele indicado;

12.14.3. Poderá ser utilizada, a critério do Agente de Contratação, a documentação cadastral de fornecedor, constante dos arquivos do ORC, para comprovação da autenticidade de elementos apresentados pelo licitante.

12.15. Na análise dos documentos de habilitação, a Comissão de Contratação poderá sanar erros ou falhas, que não alterem a substância dos documentos e sua validade jurídica, mediante decisão fundamentada, registrada em ata e acessível a todos, atribuindo-lhes eficácia para fins de habilitação e classificação.

12.16. Havendo necessidade, o Agente de Contratação suspenderá a sessão pública inclusive para a realização de diligências com vistas ao saneamento de eventuais erros e falhas dos documentos de habilitação apresentados. Em qualquer hipótese, o seu reinício somente poderá ocorrer mediante aviso prévio no sistema com, no mínimo, vinte e quatro horas de antecedência e a ocorrência será registrada em ata.

13.0. DO ENCAMINHAMENTO DA PROPOSTA VENCEDORA

13.1. A proposta final do licitante declarado vencedor - **proposta atualizada** - deverá ser encaminhada no prazo de 24 (vinte e quatro) horas, a contar da solicitação do Agente de Contratação no sistema eletrônico, e deverá:

13.1.1. Ser elaborada em consonância com as especificações constantes deste Edital e seus Anexos, redigida em língua portuguesa e impressa em uma via em papel timbrado do proponente, quando for o caso, sem emendas, rasuras, entrelinhas ou ressalvas; datada e assinada pelo licitante ou seu representante legal, com indicação: do valor global da proposta; do prazo de execução; das condições de pagamento; e da sua validade;

13.1.2. Conter a indicação do banco, número da conta e agência do licitante vencedor, para fins de pagamento;

13.1.3. Estar adequada ao último lance ofertado e a negociação realizada, acompanhada, dos documentos complementares eventualmente solicitados, quando necessários à confirmação daqueles exigidos neste Edital e já apresentados; especialmente de:

13.1.3.1. Planilha de quantitativos e preços;

13.1.3.2. Cronograma físico-financeiro compatível com o prazo de execução dos serviços; e

13.1.3.3. Composição de custos unitários contendo, inclusive, o detalhamento da composição e da taxa de Bonificação ou Benefício de Despesas Indiretas - BDI e dos respectivos percentuais praticados, bem como o detalhamento dos Encargos Sociais - ES.

13.2. A planilha de quantitativos e preços, o cronograma físico-financeiro e a composição de custos unitários, deverão ser assinados por responsável técnico da empresa:

13.2.1. Erros no preenchimento da planilha não constituem motivo para a desclassificação da proposta. A planilha poderá ser ajustada pelo licitante, no prazo indicado pelo sistema, desde que não haja majoração do preço;

13.2. O ajuste de que trata este dispositivo se limita a sanar erros ou falhas que não alterem a substância da proposta.

13.3.Será cotado um único preço para cada item, com a utilização de duas casas decimais, sendo que, nesse último caso, a indicação em contrário está sujeita a correção, observando-se aos seguintes critérios:

13.3.1.Falta de dígitos: serão acrescentados zeros;

13.3.2.Excesso de dígitos: sendo o primeiro dígito excedente menor que cinco, todo o excesso será suprimido, caso contrário haverá o arredondamento do dígito anterior para mais e os demais excedentes suprimidos.

13.4.Os preços deverão ser expressos em moeda corrente nacional, o preço unitário e o total em algarismos e o valor global da proposta em algarismos e por extenso:

13.4.1.Existindo discrepância entre o preço unitário e total, resultado da multiplicação do preço unitário pela quantidade, o preço unitário prevalecerá;

13.4.2.No caso de divergência entre o valor numérico e o expresso por extenso, prevalecerá o valor expresso por extenso;

13.4.3.Fica estabelecido que havendo divergência de preços unitários para um mesmo serviço, prevalecerá o de menor valor.

13.5.A proposta obedecerá aos termos deste Edital e seus Anexos, não sendo considerada aquela que não corresponda às especificações ali contidas ou que estabeleça vínculo à proposta de outro licitante.

13.6.A oferta deverá ser firme e precisa, limitada, rigorosamente, ao objeto deste Edital, sem conter alternativas de preço ou de qualquer outra condição que induza o julgamento a mais de um resultado.

13.7.No valor proposto estará incluso todos os custos operacionais, encargos previdenciários, trabalhistas, tributários, comerciais e quaisquer outros que incidam direta ou indiretamente na execução dos serviços; inclusive a integralidade dos custos para atendimento dos direitos trabalhistas assegurados na Constituição Federal, nas leis trabalhistas, nas normas infralegais, nas convenções coletivas de trabalho e nos termos de ajustamento de conduta vigentes na data de entrega das propostas.

13.8.A proposta final deverá ser documentada nos autos e será levada em consideração no decorrer da execução do contrato e aplicação de eventual sanção ao Contratado:

13.8.1.Todas as especificações do objeto contidas na proposta vinculam o Contratado.

13.9.As propostas que contenham a descrição do objeto, o valor e os documentos complementares estarão disponíveis na internet, após a homologação.

13.10.O prazo de validade da proposta não será inferior a 60 (sessenta) dias, a contar da data de seu encaminhamento.

14.0.DOS RECURSOS

14.1.A interposição de recurso referente ao julgamento das propostas, à habilitação ou inabilitação de licitantes, à anulação ou revogação da licitação, observará o disposto no Art. 165, da Lei 14.133/21.

14.2.Qualquer licitante poderá, durante o prazo concedido na sessão pública, que no presente certame será de 30 (trinta) minutos, de forma imediata após o término do julgamento das propostas e do ato de habilitação ou inabilitação, em campo próprio do sistema eletrônico, manifestar sua intenção de recorrer.

14.3.Quando o recurso apresentado impugnar o julgamento das propostas ou o ato de habilitação ou inabilitação do licitante:

14.3.1.A intenção de recorrer deverá ser manifestada imediatamente, sob pena de preclusão;

14.3.2.O prazo para apresentação das razões recursais será iniciado na data de intimação ou de lavratura da ata de habilitação ou inabilitação.

14.4.O prazo recursal é de 03 (três) dias úteis, contados da data de intimação ou de lavratura da ata.

14.5.As razões do recurso deverão ser apresentadas, exclusivamente, da seguinte forma:

14.5.1.Em campo próprio do sistema eletrônico.

14.6.O recurso será dirigido à autoridade que tiver editado o ato ou proferido a decisão recorrida, a qual poderá reconsiderar o ato ou a decisão no prazo de 03 (três) dias úteis, ou, nesse mesmo prazo, encaminhar o recurso com a sua manifestação à autoridade superior, a qual deverá proferir sua decisão no prazo de 10 (dez) dias úteis, contado do recebimento dos autos.

14.7.Os recursos interpostos fora do prazo não serão conhecidos.

14.8.O prazo para apresentação de contrarrazões ao recurso pelos demais licitantes será de 03 (três) dias úteis, contados da data da intimação pessoal ou da divulgação da interposição do recurso, assegurada a vista imediata dos elementos indispensáveis à defesa de seus interesses.

14.9.O recurso e o pedido de reconsideração terão efeito suspensivo do ato ou da decisão recorrida até que sobrevenha decisão final da autoridade competente.

14.10.O acolhimento do recurso invalida tão somente os atos insuscetíveis de aproveitamento.

14.11.Os autos do processo permanecerão com vista franqueada aos interessados no seguinte sítio: <https://www.licitanet.com.br/>.

15.0.DA HOMOLOGAÇÃO

15.1.Encerradas as fases de julgamento e habilitação, e exauridos os recursos administrativos, o processo licitatório será encaminhado à autoridade superior, que poderá:

15.1.1.Determinar o retorno dos autos para saneamento de irregularidades;

15.1.2.Revogar a licitação por motivo de conveniência e oportunidade;

15.1.3.Proceder à anulação da licitação, de ofício ou mediante provocação de terceiros, sempre que presente ilegalidade insanável;

15.2.4.Adjudicar o objeto e homologar a licitação.

16.0.DO CONTRATO

16.1.Após a homologação pela autoridade superior do ORC, o licitante vencedor será convocado para, dentro do prazo de 03 (três) dias consecutivos da data de recebimento da notificação, e nas condições estabelecidas neste Edital e seus anexos, assinar o respectivo contrato, podendo o mesmo sofrer alterações nos termos definidos pela Lei 14.133/21:

16.1.1.O prazo de convocação poderá ser prorrogado uma vez, por igual período, mediante solicitação da parte durante seu transcurso, devidamente justificada, e desde que o motivo apresentado seja aceito pela Administração;

16.1.2.A recusa injustificada do adjudicatário em assinar o contrato no prazo estabelecido pela Administração caracterizará o descumprimento total da obrigação assumida e o sujeitará às penalidades legalmente estabelecidas e à imediata perda da garantia de proposta em favor ORC:

16.1.2.1.A regra do subitem anterior não se aplicará aos licitantes remanescentes convocados na forma estabelecida neste dispositivo;

16.1.3.Decorrido o prazo de validade da proposta indicado neste Edital sem convocação para a contratação, ficarão os licitantes liberados dos compromissos assumidos.

16.2.Na hipótese de o vencedor da licitação não assinar o contrato no prazo e nas condições estabelecidas, outro licitante poderá ser convocado, respeitada a ordem de classificação, para celebrar a contratação, ou instrumento hábil, nas condições propostas pelo licitante vencedor, sem prejuízo da aplicação das sanções previstas na Lei 14.133/21, e em outras legislações aplicáveis.

16.3.Na assinatura do contrato será exigida a comprovação de todas as condições de habilitação consignadas neste Edital, que deverão ser mantidas pelo Contratado durante a vigência do referido contrato.

16.4.O contrato que eventualmente venha a ser assinado pelo licitante vencedor, poderá ser alterado com a devida justificativa, unilateralmente pelo Contratante ou por acordo entre as partes, nos casos e condições previstas nos Arts. 124 a 136 e sua extinção, formalmente motivada nos autos do processo, assegurados o contraditório e a ampla defesa, ocorrerá nas hipóteses e disposições dos Arts. 137 a 139, todos da Lei 14.133/21; e executado sob o regime de empreitada por preço global.

16.5.Nas alterações unilaterais a que se refere o inciso I, do caput do Art. 124, da Lei 14.133/21, o Contratado será obrigado a aceitar, nas mesmas condições contratuais, acréscimos ou supressões que se fizerem nas obras, de até o respectivo limite fixado no Art. 125, do mesmo diploma legal, do valor inicial atualizado do contrato. Nenhum acréscimo ou supressão poderá exceder o limite estabelecido, salvo as supressões resultantes de acordo celebrado entre os contratantes.

16.6.Garantia da contratação:

16.6.1.Observadas as disposições dos autos do presente certame, será exigida a garantia da contratação de que tratam os Arts. 96 e seguintes, da Lei 14.133/21, podendo o Contratado optar pela caução em dinheiro ou em títulos da dívida pública, seguro-garantia, fiança bancária ou título de capitalização; em valor correspondente a 5% (cinco por cento) do valor total da contratação:

16.6.1.1.Será exigida garantia adicional de que trata o § 5º, do Art. 59, da Lei 14.133/21, do licitante vencedor cuja proposta for inferior a 85% (oitenta e cinco por cento) do valor orçado pelo ORC, equivalente à diferença entre este último e o valor da proposta. Portanto: garantia adicional = 85% do valor orçado - proposta correspondente.

16.6.2.Em caso de opção pelo seguro-garantia, a parte adjudicatária deverá apresentá-la, no prazo máximo de 01 (um) mês, contado da data de homologação da licitação, e anterior à assinatura do contrato:

16.6.2.1.A apólice de seguro-garantia deverá ter validade durante a vigência do contrato e por mais 90 (noventa) dias após término deste prazo de vigência, permanecendo em vigor mesmo que o Contratado não pague o prêmio nas datas convencionadas;

16.6.2.2.Caso o adjudicatário não apresente a apólice de seguro de garantia no prazo fixado, ocorrerá a preclusão do direito de escolha dessa modalidade de garantia;

16.6.2.3.A apólice de seguro-garantia deverá acompanhar as modificações referentes à vigência do contrato principal mediante a emissão do respectivo endosso pela seguradora;

16.6.2.4.Será permitida a substituição da apólice de seguro-garantia na data de renovação ou de aniversário, desde que mantidas as condições e coberturas da apólice vigente e nenhum período fique descoberto, ressalvados os períodos de suspensão contratual;

16.6.2.5.A apólice de seguro-garantia deverá ter cobertura para pagamento direto ao empregado após decisão definitiva em processo administrativo que apure montante líquido e certo a ele devido em razão de inadimplência do Contratado, independentemente de trânsito em julgado de decisão.

16.6.3.Caso o adjudicatário não opte pelo seguro-garantia ou não apresente a apólice de seguro de garantia nos termos deste instrumento, deverá apresentar, no prazo máximo de 5 (cinco) dias úteis, prorrogáveis por igual período, a critério do Contratante, contado da assinatura do contrato, comprovante de prestação de garantia nas modalidades de caução em dinheiro ou títulos da dívida pública, fiança bancária ou títulos de capitalização:

16.6.3.1.Quando a garantia em dinheiro for a modalidade escolhida pelo Contratado, deverá ser efetuada em favor do Contratante, em conta bancária específica de instituição financeira por ele indicada;

16.6.3.2.Optando por utilizar títulos da dívida pública, estes devem ter sido emitidos sob a forma escritural, mediante registro em sistema centralizado de liquidação e de custódia autorizado pelo Banco Central do Brasil, e avaliados pelos seus valores econômicos, conforme definido pelo Ministério competente;

16.6.3.3.No caso de garantia na modalidade de fiança bancária, deverá ser emitida por banco ou instituição financeira devidamente autorizada a operar no País pelo Banco Central do Brasil e deverá constar expressa renúncia do fiador aos benefícios do artigo 827 do Código Civil;

16.6.3.4.Na hipótese de opção pelo título de capitalização, a garantia deverá ser custeada por pagamento único, com resgate pelo valor total, sob a modalidade de instrumento de garantia, emitido por sociedades de capitalização regulamente constituídas e autorizadas pelo Governo Federal. O título de capitalização deverá ser apresentado ao Contratante juntamente com as condições gerais e o número do processo administrativo sob o qual o plano de capitalização foi aprovado pela Superintendência de Seguros Privados SUSEP.

16.6.4.A garantia assegurará, qualquer que seja a modalidade escolhida, sob pena de não aceitação, o pagamento de:

16.6.4.1.Prejuízos advindos do não cumprimento do objeto do contrato e do não adimplemento das demais obrigações nele previstas;

16.6.4.2.Multas moratórias e punitivas aplicadas pela Administração ao Contratado; e

16.6.4.3.Obrigações trabalhistas e previdenciárias de qualquer natureza e para com o FGTS, não adimplidas pelo Contratado.

16.6.5.No caso de alteração do valor do contrato, ou prorrogação de sua vigência, a garantia deverá ser ajustada ou renovada, seguindo os mesmos parâmetros utilizados quando da contratação.

16.6.6.Na hipótese de suspensão do contrato por ordem ou inadimplemento do Contratante, o Contratado ficará desobrigado de renovar a garantia ou de endossar a apólice de seguro até a ordem de reinício da execução ou o adimplemento pela Administração.

16.6.7.Se o valor da garantia for utilizado total ou parcialmente em pagamento de qualquer obrigação, o Contratado obriga-se a fazer a respectiva reposição no prazo máximo de 5 (cinco) dias úteis, prorrogáveis por igual período, a critério do Contratante, contados da data em que for notificado.

16.6.8.O Contratante executará a garantia na forma prevista na legislação que rege a matéria:

16.6.8.1.O emitente da garantia ofertada pelo Contratado deverá ser notificado pelo Contratante quanto ao início de processo administrativo para apuração de descumprimento de cláusulas contratuais;

16.6.8.2.Caso se trate da modalidade seguro-garantia, ocorrido o sinistro durante a vigência da apólice, sua caracterização e comunicação poderão ocorrer fora desta vigência, não caracterizando fato que justifique a negativa do sinistro, desde que respeitados os prazos prescricionais aplicados ao contrato de seguro.

16.6.9.Extinguir-se-á a garantia com a restituição da carta fiança, autorização para a liberação de importâncias depositadas em dinheiro a título de garantia ou anuência ao resgate do título de

capitalização, acompanhada de declaração do Contratante, mediante termo circunstanciado, de que o Contratado cumpriu todas as cláusulas do contrato:

16.6.9.1.A extinção da garantia na modalidade seguro-garantia observará a regulamentação da Superintendência de Seguros Privados SUSEP;

16.6.9.2.A Administração deverá apurar se há alguma pendência contratual antes do término da vigência da apólice.

16.6.10.A garantia somente será liberada ou restituída após a fiel execução do contrato ou após a sua extinção por culpa exclusiva do Contratante e, quando em dinheiro, será atualizada monetariamente.

16.6.11.O Contratado autoriza o Contratante a reter, a qualquer tempo, a garantia, na forma prevista neste instrumento.

16.6.12.O garantidor não é parte para figurar em processo administrativo instaurado pelo Contratante com o objetivo de apurar prejuízos e/ou aplicar sanções ao Contratado.

16.6.13.A garantia de execução é independente de eventual garantia do serviço prevista nesta contratação.

17.0.DO REAJUSTAMENTO EM SENTIDO ESTRITO - REAJUSTE

17.1.Os preços inicialmente contratados são fixos e irremovíveis no prazo de um ano contado da data do orçamento estimado, em 20/01/2026.

17.2.Após o interregno de um ano, e independentemente de pedido do Contratado, os preços iniciais serão reajustados, mediante a aplicação, pelo Contratante, do seguinte parâmetro, exclusivamente para as obrigações iniciadas e concluídas após a ocorrência da anualidade: Índice Nacional de Custo da Construção INCC-FGV.

17.3.Nos reajustes subsequentes ao primeiro, o interregno mínimo de um ano será contado a partir dos efeitos financeiros do último reajuste.

17.4.No caso de atraso ou não divulgação do índice de reajustamento, o Contratante pagará ao Contratado a importância calculada pela última variação conhecida, liquidando a diferença correspondente tão logo seja divulgado o índice definitivo.

17.5.Nas aferições finais, o índice utilizado para reajuste será, obrigatoriamente, o definitivo.

17.6.Caso o índice estabelecido para reajustamento venha a ser extinto ou de qualquer forma não possa mais ser utilizado, será adotado, em substituição, o que vier a ser determinado pela legislação então em vigor.

17.7.Na ausência de previsão legal quanto ao índice substituto, as partes elegerão novo índice oficial, para reajustamento do preço do valor remanescente, por meio de termo aditivo.

17.8.O registro da variação do valor contratual para fazer face ao reajuste de preços poderá ser realizado por simples apostila.

17.9.O prazo para resposta ao pedido de restabelecimento do equilíbrio econômico-financeiro, quando for o caso, será de até um mês, contado da data do fornecimento da documentação comprobatória do fato imprevisível ou previsível de consequência incalculável, observadas as disposições dos Arts. 124 a 136, da Lei 14.133/21.

18.0.DA COMPROVAÇÃO DE EXECUÇÃO E RECEBIMENTO DO OBJETO

18.1.Executada a presente contratação e observadas as condições de adimplemento das obrigações pactuadas, os procedimentos e condições para receber o seu objeto pelo Contratante obedecerão, conforme o caso, às disposições do Art. 140, da Lei 14.133/21.

18.2.Por se tratar de obra, a assinatura do termo detalhado de recebimento provisório, se dará pelas partes, quando verificado o cumprimento das exigências de caráter técnico, até 15 (quinze) dias da comunicação escrita do Contratado. No caso do termo detalhado de recebimento definitivo, será emitido e assinado pelas partes, apenas após o decurso do prazo de observação ou vistoria, que comprove o atendimento das exigências contratuais, não podendo esse prazo ser superior a 90 (noventa) dias, salvo em casos excepcionais, devidamente justificados.

18.3.Serão designados pelo ORC representantes com atribuições de Gestor e Fiscal do respectivo contrato, nos termos da norma vigente, especialmente para acompanhar e fiscalizar a sua execução, respectivamente, permitida a contratação de terceiros para assistência e subsídio de informações pertinentes a essas atribuições.

19.0.DAS OBRIGAÇÕES DO CONTRATANTE E DO CONTRATADO

19.1.Obrigações do Contratante:

- 19.1.1. Efetuar o pagamento relativo ao objeto contratado efetivamente realizado, de acordo com as cláusulas do respectivo contrato ou outros instrumentos hábeis;
- 19.1.2. Proporcionar ao Contratado todos os meios necessários para a fiel execução do objeto da presente contratação, nos termos do correspondente instrumento de ajuste;
- 19.1.3. Notificar o Contratado sobre qualquer irregularidade encontrada quanto à qualidade dos produtos ou serviços, exercendo a mais ampla e completa fiscalização, o que não exime o Contratado de suas responsabilidades pactuadas e preceitos legais;
- 19.1.4. Outras obrigações estabelecidas e relacionadas na Minuta do Contrato - Anexo IV.

19.2. Obrigações do Contratado:

- 19.2.1. Responsabilizar-se por todos os ônus e obrigações concernentes à legislação fiscal, civil, tributária e trabalhista, bem como por todas as despesas e compromissos assumidos, a qualquer título, perante seus fornecedores ou terceiros em razão da execução do objeto contratado;
- 19.2.2. Substituir, arcando com as despesas decorrentes, os materiais ou serviços que apresentarem defeitos, alterações, imperfeições ou quaisquer irregularidades discrepantes às exigências do instrumento de ajuste pactuado, ainda que constatados somente após o recebimento ou pagamento;
- 19.2.3. Não transferir a outrem, no todo ou em parte, o objeto da contratação, salvo mediante prévia e expressa autorização do Contratante;
- 19.2.4. Manter, durante a vigência do contrato ou outros instrumentos hábeis, em compatibilidade com as obrigações assumidas, todas as condições de habilitação e qualificação exigidas no respectivo processo contratação direta por Dispensa de Licitação, conforme o caso, apresentando ao Contratante os documentos necessários, sempre que solicitado;
- 19.2.5. Emitir Nota Fiscal correspondente à sede ou filial da empresa que efetivamente participou do certame e conseqüentemente apresentou a documentação exigida na fase de habilitação;
- 19.2.6. Executar todas as obrigações assumidas sempre com observância a melhor técnica vigente, enquadrando-se, rigorosamente, dentro dos preceitos legais, normas e especificações técnicas correspondentes;
- 19.2.7. Outras obrigações estabelecidas e relacionadas na Minuta do Contrato - Anexo IV.

20.0. DO PAGAMENTO

20.1. O pagamento será realizado mediante processo regular e em observância às normas e procedimentos adotados, bem como as disposições dos Arts. 141 a 146 da Lei 14.133/21; da seguinte maneira: O pagamento será realizado, no prazo de até 30 (trinta) dias após emissão e atesto da nota fiscal, conforme medições dos serviços efetivamente executados, observando-se que cada medição deverá corresponder ao valor mínimo de R\$ 250.000,00 (duzentos e cinquenta mil reais), abrangendo as etapas de mobilização e execução previstas no cronograma físico-financeiro, nos termos dos arts. 92 e 141 da Lei nº 14.133/2021.

20.2. O desembolso máximo do período, não será superior ao valor do respectivo adimplemento, de acordo com o cronograma aprovado, quando for o caso, e sempre em conformidade com a disponibilidade de recursos financeiros.

20.3. Nenhum valor será pago ao Contratado enquanto pendente de liquidação qualquer obrigação financeira que lhe for imposta, em virtude de penalidade ou inadimplência, a qual poderá ser compensada com o pagamento pendente, sem que isso gere direito a acréscimo de qualquer natureza.

20.4. Nos casos de eventuais atrasos de pagamento nos termos deste instrumento, e desde que o Contratado não tenha concorrido de alguma forma para o atraso, será admitida a compensação financeira, devida desde a data limite fixada para o pagamento até a data correspondente ao efetivo pagamento da parcela. Os encargos moratórios devidos em razão do atraso no pagamento serão calculados com utilização da seguinte fórmula: $EM = N \times VP \times I$, onde: EM = encargos moratórios; N = número de dias entre a data prevista para o pagamento e a do efetivo pagamento; VP = valor da parcela a ser paga; e I = índice de compensação financeira, assim apurado: $I = (TX \div 100) \div 365$, sendo TX = percentual do IPCA-IBGE acumulado nos últimos doze meses ou, na sua falta, um novo índice adotado pelo Governo Federal que o substitua. Na hipótese do referido índice estabelecido para a compensação financeira venha a ser extinto ou de qualquer forma não possa mais ser utilizado, será adotado, em substituição, o que vier a ser determinado pela legislação então em vigor.

21.0. DAS INFRAÇÕES ADMINISTRATIVAS E SANÇÕES

21.1.O licitante ou o Contratado será responsabilizado administrativamente, facultada a defesa no prazo legal do interessado, pelas infrações previstas no Art. 155, da Lei 14.133/21 e serão aplicadas, na forma, condições, regras, prazos e procedimentos definidos nos Arts. 156 a 163, do mesmo diploma legal, as seguintes sanções: a – advertência aplicada exclusivamente pela infração administrativa de dar causa à inexecução parcial do contrato, quando não se justificar a imposição de penalidade mais grave; b – multa de mora de 0,5% (zero vírgula cinco por cento) aplicada sobre o valor do contrato, por dia de atraso injustificado na execução do objeto da contratação; c – multa de 10% (dez por cento) sobre o valor do contrato por qualquer das infrações administrativas previstas no referido Art. 155; d – impedimento de licitar e contratar no âmbito da Administração Pública direta e indireta do ente federativo que tiver aplicado a sanção, pelo prazo máximo de três anos, aplicada ao responsável pelas infrações administrativas previstas nos incisos II, III, IV, V, VI e VII do caput do referido Art. 155, quando não se justificar a imposição de penalidade mais grave; e – declaração de inidoneidade para licitar ou contratar no âmbito da Administração Pública direta e indireta de todos os entes federativos, pelo prazo mínimo de três anos e máximo de seis anos, aplicada ao responsável pelas infrações administrativas previstas nos incisos VIII, IX, X, XI e XII do caput do referido Art. 155, bem como pelas infrações administrativas previstas nos incisos II, III, IV, V, VI e VII do caput do mesmo artigo que justifiquem a imposição de penalidade mais grave que a sanção referida no § 4º do referido Art. 156; f – aplicação cumulada de outras sanções previstas na Lei 14.133/21.

21.2.Se o valor da multa ou indenização devida não for recolhido no prazo de 15 (quinze) dias após a comunicação ao Contratado, será automaticamente descontado da primeira parcela do pagamento a que o Contratado vier a fazer jus, acrescido de juros moratórios de 1% (um por cento) ao mês, ou, quando for o caso, cobrado judicialmente.

22.0.DAS OBRIGAÇÕES PERTINENTES À LGPD

22.1.As partes contratantes deverão cumprir a Lei nº 13.709, de 14 de Agosto de 2018, que é a Lei Geral de Proteção de Dados Pessoais LGPD, quanto a todos os dados pessoais a que tenham acesso em razão deste certame ou do termo de ajuste que eventualmente venha a ser firmado, a partir da apresentação da proposta no procedimento de contratação, independentemente de declaração ou de aceitação expressa.

22.2.Os dados obtidos somente poderão ser utilizados para as finalidades que justificaram seu acesso e de acordo com a boa-fé e com os princípios do Art. 6º, da Lei 13.709/18.

22.3.É vedado o compartilhamento com terceiros de qualquer dado obtido, fora das hipóteses permitidas em Lei.

22.4.Outras obrigações estabelecidas e relacionadas na Minuta do Contrato - Anexo IV.

23.0.DAS DISPOSIÇÕES GERAIS

23.1.Será divulgada ata da sessão pública no sistema eletrônico.

23.2.Não havendo expediente ou ocorrendo qualquer fato superveniente que impeça a realização do certame na data marcada, a sessão será automaticamente transferida para o primeiro dia útil subsequente, no mesmo horário anteriormente estabelecido, desde que não haja comunicação em contrário, pelo Agente de Contratação.

23.3.Todas as referências de tempo no Edital, nos seus anexos, no aviso e durante a sessão pública observarão o horário de Brasília – DF.

23.4.A homologação do resultado desta licitação não implicará direito à contratação.

23.5.As normas disciplinadoras da licitação serão sempre interpretadas em favor da ampliação da disputa entre os interessados, desde que não comprometam o interesse do ORC, o princípio da isonomia, a finalidade e a segurança da contratação.

23.6.Os licitantes assumem todos os custos de preparação e apresentação de suas propostas e o ORC não será, em nenhum caso, responsável por esses custos, independentemente da condução ou do resultado do processo licitatório.

23.7.Para todos os efeitos, na contagem dos prazos estabelecidos neste Edital e seus anexos, excluir-se-á o dia do início e incluir-se-á o do vencimento. Só se iniciam e vencem os prazos em dias de expediente no ORC.

23.8.O desatendimento de exigências formais não essenciais não importará o afastamento do licitante, desde que seja possível o aproveitamento do ato, observados os princípios da isonomia e do interesse público.

23.9.Em caso de divergência entre disposições do Edital e de seus anexos ou demais peças que compõem o processo, prevalecerá as do Edital.

23.10.O Edital e seus anexos também estão disponibilizados na íntegra no endereço eletrônico: <https://www.licitanet.com.br/>; no Portal Nacional de Contratações Públicas PNCP; e poderão ser lidos, e quando for o caso obtidos, mediante processo regular e observados os procedimentos definidos pelo ORC, no endereço: Rua 15 de Novembro, 159 – Centro – Cuité – PB, nos horários normais de expediente: Segunda a Sexta, das 08:00h Às 12:00h; mesmo endereço e horário nos quais os autos do processo administrativo permanecerão com vista franqueada aos interessados.

23.11.Para dirimir eventuais controvérsias decorrentes deste certame, excluído qualquer outro, o foro competente é o da Cuite, Estado da Paraíba.

Cuité - PB, 14 de abril de 2026.

BRUCE DA SILVA SANTOS
Agente de Contratação



**ESTADO DA PARAÍBA
PREFEITURA MUNICIPAL DE CUITÉ
SETOR DE CONTRATAÇÃO**

ANEXO I - CONCORRÊNCIA ELETRÔNICA Nº 00002/2026

TERMO DE REFERÊNCIA - ESPECIFICAÇÕES

1.0.DO OBJETO

1.1.Constitui objeto desta licitação: **CONTRATAÇÃO DE EMPRESA PARA CONSTRUÇÃO DE PASSAGENS MOLHADAS NA ZONA RURAL DESTE MUNICÍPIO.**

2.0.DA JUSTIFICATIVA

2.1.A contratação acima descrita, que será processada nos termos deste instrumento convocatório, especificações técnicas e informações complementares que o acompanham, quando for o caso, justifica-se: Pela necessidade da devida efetivação de obra para suprir demanda específica – **CONTRATAÇÃO DE EMPRESA PARA CONSTRUÇÃO DE PASSAGENS MOLHADAS NA ZONA RURAL DESTE MUNICÍPIO** –, considerada oportuna e imprescindível, bem como relevante medida de interesse público; e ainda, pela necessidade de desenvolvimento de ações continuadas para a promoção de atividades pertinentes, visando à maximização dos recursos em relação aos objetivos programados, observadas as diretrizes e metas definidas nas ferramentas de planejamento aprovadas.

2.2.As características e especificações do objeto ora licitado são:

CÓDIGO	DISCRIMINAÇÃO	UNIDADE	QUANTIDADE	PREÇO UNIT.	PREÇO TOTAL
1	CONTRATAÇÃO DE EMPRESA PARA CONSTRUÇÃO DE PASSAGENS MOLHADAS NA ZONA RURAL DESTE MUNICÍPIO	oOBRA	1	407.102,08	407.102,08
				TOTAL	407.102,08

3.0.DAS OBRIGAÇÕES DO CONTRATANTE

3.1.Efetuar o pagamento relativo ao objeto contratado efetivamente realizado, de acordo com as cláusulas do respectivo contrato ou outros instrumentos hábeis.

3.2.Proporcionar ao Contratado todos os meios necessários para a fiel execução do objeto da presente contratação, nos termos do correspondente instrumento de ajuste.

3.3.Notificar o Contratado sobre qualquer irregularidade encontrada quanto à qualidade dos produtos ou serviços, exercendo a mais ampla e completa fiscalização, o que não exime o Contratado de suas responsabilidades pactuadas e preceitos legais.

3.4.Outras obrigações estabelecidas e relacionadas na Minuta do Contrato - Anexo IV.

4.0.DAS OBRIGAÇÕES DO CONTRATADO

4.1.Responsabilizar-se por todos os ônus e obrigações concernentes à legislação fiscal, civil, tributária e trabalhista, bem como por todas as despesas e compromissos assumidos, a qualquer título, perante seus fornecedores ou terceiros em razão da execução do objeto contratado.

4.2.Substituir, arcando com as despesas decorrentes, os materiais ou serviços que apresentarem defeitos, alterações, imperfeições ou quaisquer irregularidades discrepantes às exigências do instrumento de ajuste pactuado, ainda que constatados somente após o recebimento ou pagamento.

4.3.Não transferir a outrem, no todo ou em parte, o objeto da contratação, salvo mediante prévia e expressa autorização do Contratante.

4.4.Manter, durante a vigência do contrato ou outros instrumentos hábeis, em compatibilidade com as obrigações assumidas, todas as condições de habilitação e qualificação exigidas no respectivo processo

contratação direta por Dispensa de Licitação, conforme o caso, apresentando ao Contratante os documentos necessários, sempre que solicitado.

4.5. Emitir Nota Fiscal correspondente à sede ou filial da empresa que efetivamente participou do certame e conseqüentemente apresentou a documentação exigida na fase de habilitação.

4.6. Executar todas as obrigações assumidas sempre com observância a melhor técnica vigente, enquadrando-se, rigorosamente, dentro dos preceitos legais, normas e especificações técnicas correspondentes.

4.7. Outras obrigações estabelecidas e relacionadas na Minuta do Contrato - Anexo IV.

5.0. DO PRAZO E DA VIGÊNCIA

5.1. O prazo máximo para a execução do objeto ora licitado, conforme suas características e as necessidades do ORC, e que admite prorrogação nas condições e hipóteses previstas na Lei 14.133/21, está abaixo indicado e será considerado da emissão da Ordem de Serviço:

Início: Imediato;

Conclusão: 4 (quatro) meses.

5.2. O prazo de vigência do correspondente contrato será determinado: 12 (doze) meses, considerado da data de sua assinatura; podendo ser prorrogado, nas hipóteses e nos termos dos Arts. 105 a 114, da Lei 14.133/21.

6.0. DO REAJUSTAMENTO EM SENTIDO ESTRITO - REAJUSTE

6.1. Os preços inicialmente contratados são fixos e irrevogáveis no prazo de um ano contado da data do orçamento estimado, em 20/01/2026.

6.2. Após o interregno de um ano, e independentemente de pedido do Contratado, os preços iniciais serão reajustados, mediante a aplicação, pelo Contratante, do seguinte parâmetro, exclusivamente para as obrigações iniciadas e concluídas após a ocorrência da anualidade: Índice Nacional de Custo da Construção INCC-FGV.

6.3. Nos reajustes subsequentes ao primeiro, o interregno mínimo de um ano será contado a partir dos efeitos financeiros do último reajuste.

6.4. No caso de atraso ou não divulgação do índice de reajustamento, o Contratante pagará ao Contratado a importância calculada pela última variação conhecida, liquidando a diferença correspondente tão logo seja divulgado o índice definitivo.

6.5. Nas aferições finais, o índice utilizado para reajuste será, obrigatoriamente, o definitivo.

6.6. Caso o índice estabelecido para reajustamento venha a ser extinto ou de qualquer forma não possa mais ser utilizado, será adotado, em substituição, o que vier a ser determinado pela legislação então em vigor.

6.7. Na ausência de previsão legal quanto ao índice substituto, as partes elegerão novo índice oficial, para reajustamento do preço do valor remanescente, por meio de termo aditivo.

6.8. O registro da variação do valor contratual para fazer face ao reajuste de preços poderá ser realizado por simples apostila.

6.9. O prazo para resposta ao pedido de restabelecimento do equilíbrio econômico-financeiro, quando for o caso, será de até um mês, contado da data do fornecimento da documentação comprobatória do fato imprevisível ou previsível de consequência incalculável, observadas as disposições dos Arts. 124 a 136, da Lei 14.133/21.

7.0. DO PAGAMENTO

7.1. O pagamento será realizado mediante processo regular e em observância às normas e procedimentos adotados, bem como as disposições dos Arts. 141 a 146 da Lei 14.133/21; da seguinte maneira: O pagamento será realizado, no prazo de até 30 (trinta) dias após emissão e atesto da nota fiscal, conforme medições dos serviços efetivamente executados, observando-se que cada medição deverá corresponder ao valor mínimo de R\$ 250.000,00 (duzentos e cinquenta mil reais), abrangendo as etapas de mobilização e execução previstas no cronograma físico-financeiro, nos termos dos arts. 92 e 141 da Lei nº 14.133/2021.

7.2. O desembolso máximo do período, não será superior ao valor do respectivo adimplemento, de acordo com o cronograma aprovado, quando for o caso, e sempre em conformidade com a disponibilidade de recursos financeiros.

7.3. Nenhum valor será pago ao Contratado enquanto pendente de liquidação qualquer obrigação financeira que lhe for imposta, em virtude de penalidade ou inadimplência, a qual poderá ser compensada com o pagamento pendente, sem que isso gere direito a acréscimo de qualquer natureza.

8.0. DA COMPROVAÇÃO DE EXECUÇÃO E RECEBIMENTO DO OBJETO

8.1. Executada a presente contratação e observadas as condições de adimplemento das obrigações pactuadas, os procedimentos e condições para receber o seu objeto pelo Contratante obedecerão, conforme o caso, às disposições do Art. 140, da Lei 14.133/21.

8.2. Por se tratar de obra, a assinatura do termo detalhado de recebimento provisório, se dará pelas partes, quando verificado o cumprimento das exigências de caráter técnico, até 15 (quinze) dias da comunicação escrita do Contratado. No caso do termo detalhado de recebimento definitivo, será emitido e assinatura pelas partes, apenas após o decurso do prazo de observação ou vistoria, que comprove o atendimento das exigências contratuais, não podendo esse prazo ser superior a 90 (noventa) dias, salvo em casos excepcionais, devidamente justificados.

9.0. DOS PROCEDIMENTOS DE FISCALIZAÇÃO E GERENCIAMENTO

9.1. Serão designados pelo Contratante representantes com atribuições de Gestor e Fiscal do contrato, nos termos da norma vigente, especialmente para acompanhar e fiscalizar a sua execução, respectivamente, permitida a contratação de terceiros para assistência e subsídio de pertinentes a essas atribuições.

10.0. DAS INFRAÇÕES ADMINISTRATIVAS E SANÇÕES

10.1. O licitante ou o Contratado será responsabilizado administrativamente, facultada a defesa no prazo legal do interessado, pelas infrações previstas no Art. 155, da Lei 14.133/21 e serão aplicadas, na forma, condições, regras, prazos e procedimentos definidos nos Arts. 156 a 163, do mesmo diploma legal, as seguintes sanções: a – advertência aplicada exclusivamente pela infração administrativa de dar causa à inexecução parcial do contrato, quando não se justificar a imposição de penalidade mais grave; b – multa de mora de 0,5% (zero vírgula cinco por cento) aplicada sobre o valor do contrato, por dia de atraso injustificado na execução do objeto da contratação; c – multa de 10% (dez por cento) sobre o valor do contrato por qualquer das infrações administrativas previstas no referido Art. 155; d – impedimento de licitar e contratar no âmbito da Administração Pública direta e indireta do ente federativo que tiver aplicado a sanção, pelo prazo máximo de três anos, aplicada ao responsável pelas infrações administrativas previstas nos incisos II, III, IV, V, VI e VII do caput do referido Art. 155, quando não se justificar a imposição de penalidade mais grave; e – declaração de inidoneidade para licitar ou contratar no âmbito da Administração Pública direta e indireta de todos os entes federativos, pelo prazo mínimo de três anos e máximo de seis anos, aplicada ao responsável pelas infrações administrativas previstas nos incisos VIII, IX, X, XI e XII do caput do referido Art. 155, bem como pelas infrações administrativas previstas nos incisos II, III, IV, V, VI e VII do caput do mesmo artigo que justifiquem a imposição de penalidade mais grave que a sanção referida no § 4º do referido Art. 156; f – aplicação cumulada de outras sanções previstas na Lei 14.133/21.

10.2. Se o valor da multa ou indenização devida não for recolhido no prazo de 15 (quinze) dias após a comunicação ao Contratado, será automaticamente descontado da primeira parcela do pagamento a que o Contratado vier a fazer jus, acrescido de juros moratórios de 1% (um por cento) ao mês, ou, quando for o caso, cobrado judicialmente.

11.0. DA COMPENSAÇÃO FINANCEIRA

11.1. Nos casos de eventuais atrasos de pagamento nos termos deste instrumento, e desde que o Contratado não tenha concorrido de alguma forma para o atraso, será admitida a compensação financeira, devida desde a data limite fixada para o pagamento até a data correspondente ao efetivo pagamento da parcela. Os encargos moratórios devidos em razão do atraso no pagamento serão calculados com utilização da seguinte fórmula: $EM = N \times VP \times I$, onde: EM = encargos moratórios; N = número de dias entre a data prevista para o pagamento e a do efetivo pagamento; VP = valor da parcela a ser paga; e I = índice de compensação financeira, assim apurado: $I = (TX \div 100) \div 365$, sendo TX = percentual do IPCA-IBGE acumulado nos últimos doze meses ou, na sua falta, um novo índice adotado pelo Governo Federal que o substitua. Na hipótese do referido índice estabelecido para a compensação financeira venha a ser extinto ou de qualquer forma não possa mais ser utilizado, será adotado, em substituição, o que vier a ser determinado pela legislação então em vigor.

12.0.DO MODELO DE PROPOSTA

12.1.É parte integrante deste Termo de Referência o modelo de proposta correspondente, podendo o licitante utiliza-lo como referência - Anexo 01.

BRUCE DA SILVA SANTOS
Agente de Contratação



ESTADO DA PARAÍBA
PREFEITURA MUNICIPAL DE CUITÉ
SETOR DE CONTRATAÇÃO

ANEXO 01 AO TERMO DE REFERÊNCIA - PROPOSTA

CONCORRÊNCIA ELETRÔNICA Nº 00002/2026

PROPOSTA

REFERENTE: CONCORRÊNCIA ELETRÔNICA Nº 00002/2026
PREFEITURA MUNICIPAL DE CUITÉ - PB.

OBJETO: CONTRATAÇÃO DE EMPRESA PARA CONSTRUÇÃO DE PASSAGENS MOLHADAS NA ZONA RURAL DESTE MUNICÍPIO.

PROPONENTE:
CNPJ:

Prezados Senhores,

Nos termos da licitação em epígrafe, apresentamos proposta conforme abaixo:

CÓDIGO	DISCRIMINAÇÃO	UNIDADE	QUANTIDADE
1	CONTRATAÇÃO DE EMPRESA PARA CONSTRUÇÃO DE PASSAGENS MOLHADAS NA ZONA RURAL DESTE MUNICÍPIO	oOBRA	1

VALOR GLOBAL DA PROPOSTA - R\$

PRAZO DE EXECUÇÃO:
CONDIÇÕES DE PAGAMENTO:
VALIDADE DESTA PROPOSTA:

Dados bancários do proponente para fins de pagamento:

Banco:
Conta:

Local e Data.

NOME/CPF/ASSINATURA
Representante legal do proponente.

OBSERVAÇÃO: a proposta deverá ser elaborada em papel timbrado do proponente.



ESTADO DA PARAÍBA
PREFEITURA MUNICIPAL DE CUITÉ
SETOR DE CONTRATAÇÃO

ANEXO II - CONCORRÊNCIA ELETRÔNICA Nº 00002/2026

MODELO DE DECLARAÇÃO - de não empregar menor

REFERENTE: CONCORRÊNCIA ELETRÔNICA Nº 00002/2026
PREFEITURA MUNICIPAL DE CUITÉ - PB.

PROponente
CNPJ

1.0 - DECLARAÇÃO de não empregar menor.

O proponente acima qualificado declara, sob as penas da Lei, que não emprega menor de dezoito anos em trabalho noturno, insalubre ou perigoso e nem menor de dezesseis anos, em qualquer trabalho, podendo existir menor, a partir de quatorze anos, na condição de aprendiz na forma da legislação vigente; em acatamento às disposições do Art. 7º, Inciso XXXIII, da Constituição Federal, acrescido pela Lei Federal nº 9.854, de 27 de outubro de 1999.

Local e Data.

NOME/CPF/ASSINATURA
Representante legal do proponente.

OBSERVAÇÃO: a declaração deverá ser elaborada em papel timbrado do proponente.



ESTADO DA PARAÍBA
PREFEITURA MUNICIPAL DE CUITÉ
SETOR DE CONTRATAÇÃO

ANEXO III - CONCORRÊNCIA ELETRÔNICA Nº 00002/2026

MODELO DE DECLARAÇÃO - que a proposta compreende a integralidade dos custos

REFERENTE: CONCORRÊNCIA ELETRÔNICA Nº 00002/2026
PREFEITURA MUNICIPAL DE CUITÉ - PB.

PROPONENTE
CNPJ

1.0 - DECLARAÇÃO que a proposta econômica compreende a integralidade dos custos.

O proponente acima qualificado declara, sob as penas da Lei, que sua proposta econômica compreende a integralidade dos custos para atendimento dos direitos trabalhistas assegurados na Constituição Federal, nas leis trabalhistas, nas normas infralegais, nas convenções coletivas de trabalho e nos termos de ajustamento de conduta vigentes na data de entrega das propostas.

Local e Data.

NOME/CPF/ASSINATURA
Representante legal do proponente.

OBSERVAÇÃO: a declaração deverá ser elaborada em papel timbrado do proponente.



ESTADO DA PARAÍBA
PREFEITURA MUNICIPAL DE CUITÉ
SETOR DE CONTRATAÇÃO

ANEXO IV - CONCORRÊNCIA ELETRÔNICA Nº 00002/2026

MINUTA DO CONTRATO

CONCORRÊNCIA ELETRÔNICA Nº 00002/2026
PROCESSO ADMINISTRATIVO Nº 304/2026

CONTRATO Nº:/...

TERMO DE CONTRATO QUE ENTRE SI CELEBRAM A PREFEITURA MUNICIPAL DE CUITÉ E, PARA EXECUÇÃO DE OBRA CONFORME DISCRIMINADO NESTE INSTRUMENTO NA FORMA ABAIXO:

Pelo presente instrumento de contrato, de um lado Prefeitura Municipal de Cuité - Rua 15 de Novembro, 159 - Centro - Cuité - PB, CNPJ nº 08.732.174/0001-50, neste ato representada pelo Prefeito Caio Tibério Barbalho Inácio da Silva, Brasileiro, Divorciado, Advogado, residente e domiciliado na Rua Nelson Mamede da Fonseca, 626 - Centro - Cuité - PB, CPF nº 074.757.494-44, Carteira de Identidade nº 3072773 SSP/PB, doravante simplesmente CONTRATANTE, e do outro lado - - - - ..., CNPJ nº, neste ato representado por residente e domiciliado na, - - - - ..., CPF nº, Carteira de Identidade nº, doravante simplesmente CONTRATADO, decidiram as partes contratantes assinar o presente contrato, o qual se regerá pelas cláusulas e condições seguintes:

CLÁUSULA PRIMEIRA - DOS FUNDAMENTOS:

Este contrato decorre da licitação modalidade Concorrência Eletrônica nº 00002/2026, processada nos termos da Lei Federal nº 14.133, de 1º de Abril de 2021; Lei Complementar nº 123, de 14 de Dezembro de 2006; Instrução Normativa nº 73 SEGES/ME, de 30 de Setembro de 2022; e legislação pertinente, consideradas as alterações posteriores das referidas normas, às quais os contratantes estão sujeitos como também às cláusulas deste contrato.

CLÁUSULA SEGUNDA - DO OBJETO:

O presente contrato, cuja lavratura foi autorizada ..., tem por objeto: CONTRATAÇÃO DE EMPRESA PARA CONSTRUÇÃO DE PASSAGENS MOLHADAS NA ZONA RURAL DESTE MUNICÍPIO.

A obra deverá ser executada rigorosamente de acordo com as condições expressas neste instrumento, proposta apresentada, especificações técnicas correspondentes, processo de licitação modalidade Concorrência Eletrônica nº 00002/2026 e instruções do Contratante, documentos esses que ficam fazendo partes integrantes do presente contrato, independente de transcrição; e sob o regime de empreitada por preço global.

CLÁUSULA TERCEIRA - DO VALOR E PREÇOS:

O valor total deste contrato, a base do preço proposto, é de R\$... (...).

CLÁUSULA QUARTA - DO REAJUSTAMENTO EM SENTIDO ESTRITO - REAJUSTE:

Os preços inicialmente contratados são fixos e irrevogáveis no prazo de um ano contado da data do orçamento estimado, em 20/01/2026.

Após o interregno de um ano, e independentemente de pedido do Contratado, os preços iniciais serão reajustados, mediante a aplicação, pelo Contratante, do seguinte parâmetro, exclusivamente para as obrigações iniciadas e concluídas após a ocorrência da anualidade: Índice Nacional de Custo da Construção INCC-FGV.

Nos reajustes subsequentes ao primeiro, o interregno mínimo de um ano será contado a partir dos efeitos financeiros do último reajuste.

No caso de atraso ou não divulgação do índice de reajustamento, o Contratante pagará ao Contratado a importância calculada pela última variação conhecida, liquidando a diferença correspondente tão logo seja divulgado o índice definitivo.

Nas aferições finais, o índice utilizado para reajuste será, obrigatoriamente, o definitivo.

Caso o índice estabelecido para reajustamento venha a ser extinto ou de qualquer forma não possa mais ser utilizado, será adotado, em substituição, o que vier a ser determinado pela legislação então em vigor.

Na ausência de previsão legal quanto ao índice substituto, as partes elegerão novo índice oficial, para reajustamento do preço do valor remanescente, por meio de termo aditivo.

O registro da variação do valor contratual para fazer face ao reajuste de preços poderá ser realizado por simples apostila.

O prazo para resposta ao pedido de restabelecimento do equilíbrio econômico-financeiro, quando for o caso, será de até um mês, contado da data do fornecimento da documentação comprobatória do fato imprevisível ou previsível de consequência incalculável, observadas as disposições dos Arts. 124 a 136, da Lei 14.133/21.

CLÁUSULA QUINTA - DA DOTAÇÃO:

As despesas correrão por conta da seguinte dotação, constante do orçamento vigente:

20.606.2007.1042 CONSTRUÇÃO DE PASSAGEM MOLHADA E MATA BURROS

4.4.90.51.01 OBRAS E INSTALAÇÕES

500 RECURSOS NÃO VINCULADOS DE IMPOSTOS

700 OUTRAS TRANSFERÊNCIAS DE CONVÊNIOS OU INSTRUMENTOS CONGÊNERES DA UNIÃO

CLÁUSULA SEXTA - DO PAGAMENTO:

O pagamento será realizado mediante processo regular e em observância às normas e procedimentos adotados, bem como as disposições dos Arts. 141 a 146 da Lei 14.133/21; da seguinte maneira: O pagamento será realizado, no prazo de até 30 (trinta) dias após emissão e atesto da nota fiscal, conforme medições dos serviços efetivamente executados, observando-se que cada medição deverá corresponder ao valor mínimo de R\$ 250.000,00 (duzentos e cinquenta mil reais), abrangendo as etapas de mobilização e execução previstas no cronograma físico-financeiro, nos termos dos arts. 92 e 141 da Lei nº 14.133/2021.

CLÁUSULA SÉTIMA - DOS PRAZOS E DA VIGÊNCIA:

Os prazos máximos de início de etapas de execução e de conclusão do objeto ora contratado, que admitem prorrogação nas condições e hipóteses previstas na Lei 14.133/21, estão abaixo indicados e serão considerados da emissão da Ordem de Serviço:

a - Início: Imediato;

b - Conclusão: 4 (quatro) meses.

A vigência do presente contrato será determinada: 12 (doze) meses, considerada da data de sua assinatura; podendo ser prorrogada, nas hipóteses e nos termos dos Arts. 105 a 114, da Lei 14.133/21.

CLÁUSULA OITAVA - DAS OBRIGAÇÕES DO CONTRATANTE:

a - Efetuar o pagamento relativo a execução da obra efetivamente realizada, de acordo com as respectivas cláusulas do presente contrato;

b - Proporcionar ao Contratado todos os meios necessários para a fiel execução da obra contratada;

c - Notificar o Contratado sobre qualquer irregularidade encontrada quanto à qualidade da obra, exercendo a mais ampla e completa fiscalização, o que não exime o Contratado de suas responsabilidades contratuais e legais;

d - Designar representantes com atribuições de Gestor e Fiscal deste contrato, conforme requisitos estabelecidos na norma vigente, ou pelos respectivos substitutos, especialmente para coordenar as atividades relacionadas à fiscalização e acompanhar e fiscalizar a sua execução, respectivamente, permitida a contratação de terceiros para assistência e subsídio da fiscalização com informações pertinentes a essa atribuição;

e - Observar, em compatibilidade com o objeto deste contrato, as disposições dos Arts. 115 a 123 da Lei 14.133/21.

CLÁUSULA NONA - DAS OBRIGAÇÕES DO CONTRATADO:

- a - Executar devidamente a obra descrita na cláusula correspondente do presente contrato, dentro dos melhores parâmetros de qualidade estabelecidos para o ramo de atividade relacionada ao objeto contratual, com observância aos prazos estipulados;
- b - Responsabilizar-se por todos os ônus e obrigações concernentes à legislação fiscal, civil, tributária e trabalhista, bem como por todas as despesas e compromissos assumidos, a qualquer título, perante seus fornecedores ou terceiros em razão da execução do objeto contratado;
- c - Manter preposto capacitado e idôneo, aceito pelo Contratante, quando da execução do contrato, que o represente integralmente em todos os seus atos;
- d - Permitir e facilitar a fiscalização do Contratante devendo prestar os informes e esclarecimentos solicitados;
- e - Será responsável pelos danos causados diretamente ao Contratante ou a terceiros, decorrentes de sua culpa ou dolo na execução do contrato, não excluindo ou reduzindo essa responsabilidade a fiscalização ou o acompanhamento pelo órgão interessado;
- f - Não ceder, transferir ou subcontratar, no todo ou em parte, o objeto deste instrumento, sem o conhecimento e a devida autorização expressa do Contratante;
- g - Manter, durante a vigência do contrato, em compatibilidade com as obrigações assumidas, todas as condições de habilitação e qualificação exigidas no respectivo processo licitatório, apresentando ao Contratante os documentos necessários, sempre que solicitado;
- h - Prestar garantia da contratação, quando exigida, observados os procedimentos, condições e prazo definidos na licitação modalidade Concorrência Eletrônica nº 00002/2026. Não ocorrendo a efetiva prestação de garantia na forma determinada, sujeitará o Contratado às penalidades estabelecidas neste contrato e na legislação pertinente, sem prejuízo da sua extinção;
- i - Cumprir a reserva de cargos prevista em lei para pessoa com deficiência, para reabilitado da Previdência Social ou para aprendiz, bem como as reservas de cargos previstas em outras normas específicas, ao longo de toda a execução do contrato, e sempre que solicitado pelo Contratante, deverá comprovar o cumprimento dessa reserva de cargos, com a indicação dos empregados que preencherem as referidas vagas;
- j - Observar, em compatibilidade com o objeto deste contrato, as disposições dos Arts. 115 a 123 da Lei 14.133/21.

CLÁUSULA DÉCIMA - DA ALTERAÇÃO E EXTINÇÃO:

Este contrato poderá ser alterado com a devida justificativa, unilateralmente pelo Contratante ou por acordo entre as partes, nos casos e condições previstas nos Arts. 124 a 136 e sua extinção, formalmente motivada nos autos do processo, assegurados o contraditório e a ampla defesa, ocorrerá nas hipóteses e disposições dos Arts. 137 a 139, todos da Lei 14.133/21.

Nas alterações unilaterais a que se refere o inciso I, do caput do Art. 124, da Lei 14.133/21, o Contratado será obrigado a aceitar, nas mesmas condições contratuais, acréscimos ou supressões que se fizerem nas obras, de até o respectivo limite fixado no Art. 125, do mesmo diploma legal, do valor inicial atualizado do contrato. Nenhum acréscimo ou supressão poderá exceder o limite estabelecido, salvo as supressões resultantes de acordo celebrado entre os contratantes.

CLÁUSULA DÉCIMA PRIMEIRA - DO RECEBIMENTO:

Executada a presente contratação e observadas as condições de adimplemento das obrigações pactuadas, os procedimentos e condições para receber o seu objeto pelo Contratante obedecerão, conforme o caso, às disposições do Art. 140, da Lei 14.133/21.

Por se tratar de obra, a assinatura do termo detalhado de recebimento provisório, se dará pelas partes, quando verificado o cumprimento das exigências de caráter técnico, até 15 (quinze) dias da comunicação escrita do Contratado. No caso do termo detalhado de recebimento definitivo, será emitido e assinatura pelas partes, apenas após o decurso do prazo de observação ou vistoria, que comprove o atendimento das exigências contratuais, não podendo esse prazo ser superior a 90 (noventa) dias, salvo em casos excepcionais, devidamente justificados.

CLÁUSULA DÉCIMA SEGUNDA - DAS PENALIDADES:

O licitante ou o Contratado será responsabilizado administrativamente, facultada a defesa no prazo legal do interessado, pelas infrações previstas no Art. 155, da Lei 14.133/21 e serão aplicadas, na forma, condições, regras, prazos e procedimentos definidos nos Arts. 156 a 163, do mesmo diploma legal, as

seguintes sanções: a – advertência aplicada exclusivamente pela infração administrativa de dar causa à inexecução parcial do contrato, quando não se justificar a imposição de penalidade mais grave; b – multa de mora de 0,5% (zero vírgula cinco por cento) aplicada sobre o valor do contrato, por dia de atraso injustificado na execução do objeto da contratação; c – multa de 10% (dez por cento) sobre o valor do contrato por qualquer das infrações administrativas previstas no referido Art. 155; d – impedimento de licitar e contatar no âmbito da Administração Pública direta e indireta do ente federativo que tiver aplicado a sanção, pelo prazo máximo de três anos, aplicada ao responsável pelas infrações administrativas previstas nos incisos II, III, IV, V, VI e VII do caput do referido Art. 155, quando não se justificar a imposição de penalidade mais grave; e – declaração de inidoneidade para licitar ou contratar no âmbito da Administração Pública direta e indireta de todos os entes federativos, pelo prazo mínimo de três anos e máximo de seis anos, aplicada ao responsável pelas infrações administrativas previstas nos incisos VIII, IX, X, XI e XII do caput do referido Art. 155, bem como pelas infrações administrativas previstas nos incisos II, III, IV, V, VI e VII do caput do mesmo artigo que justifiquem a imposição de penalidade mais grave que a sanção referida no § 4º do referido Art. 156; f – aplicação cumulada de outras sanções previstas na Lei 14.133/21.

Se o valor da multa ou indenização devida não for recolhido no prazo de 15 dias após a comunicação ao Contratado, será automaticamente descontado da primeira parcela do pagamento a que o Contratado vier a fazer jus, acrescido de juros moratórios de 1% (um por cento) ao mês, ou, quando for o caso, cobrado judicialmente.

CLÁUSULA DÉCIMA TERCEIRA - DA COMPENSAÇÃO FINANCEIRA:

Nos casos de eventuais atrasos de pagamento nos termos deste instrumento, e desde que o Contratado não tenha concorrido de alguma forma para o atraso, será admitida a compensação financeira, devida desde a data limite fixada para o pagamento até a data correspondente ao efetivo pagamento da parcela. Os encargos moratórios devidos em razão do atraso no pagamento serão calculados com utilização da seguinte fórmula: $EM = N \times VP \times I$, onde: EM = encargos moratórios; N = número de dias entre a data prevista para o pagamento e a do efetivo pagamento; VP = valor da parcela a ser paga; e I = índice de compensação financeira, assim apurado: $I = (TX \div 100) \div 365$, sendo TX = percentual do IPCA-IBGE acumulado nos últimos doze meses ou, na sua falta, um novo índice adotado pelo Governo Federal que o substitua. Na hipótese do referido índice estabelecido para a compensação financeira venha a ser extinto ou de qualquer forma não possa mais ser utilizado, será adotado, em substituição, o que vier a ser determinado pela legislação então em vigor.

CLÁUSULA DÉCIMA QUARTA - DAS OBRIGAÇÕES PERTINENTES À LGPD:

a - As partes contratantes deverão cumprir a Lei nº 13.709, de 14 de Agosto de 2018, que é a Lei Geral de Proteção de Dados Pessoais LGPD, quanto a todos os dados pessoais a que tenham acesso em razão deste contrato, independentemente de declaração ou de aceitação expressa.

b - Os dados obtidos somente poderão ser utilizados para as finalidades que justificaram seu acesso e de acordo com a boa-fé e com os princípios do Art. 6º, da Lei 13.709/18.

c - É vedado o compartilhamento com terceiros de qualquer dado obtido, fora das hipóteses permitidas em Lei.

d - Constitui atribuição do Contratado orientar e treinar seus empregados, quando for o caso, sobre os deveres, requisitos e responsabilidades decorrentes da LGPD.

e - O Contratante deverá ser informado, no prazo de cinco dias úteis sobre todos os contratos de suboperação firmados ou que venham a ser celebrados pelo Contratado.

f - O Contratado deverá exigir de suboperadores e subcontratados o cumprimento dos deveres da presente cláusula, permanecendo integralmente responsável por garantir sua observância.

g - O Contratante poderá realizar diligência para aferir o cumprimento desta cláusula, devendo o Contratado atender prontamente eventuais pedidos de comprovação formulados.

h - O Contratado deverá prestar, no prazo fixado pelo Contratante, prorrogável mediante justificativa, quaisquer informações acerca dos dados pessoais para cumprimento da LGPD, inclusive quanto a eventual descarte realizado.

i - Terminado o tratamento dos dados nos termos do Art. 15, é dever do Contratado eliminá-los, com exceção das hipóteses do Art. 16, ambos da Lei 13.709/18, incluindo aquelas em que houver necessidade de guarda de documentação para fins de comprovação do cumprimento de obrigações legais ou contratuais e somente enquanto não prescritas essas obrigações.

j - Os bancos de dados formados a partir da execução do objeto deste contrato, notadamente aqueles que se proponham a armazenar dados pessoais, devem ser mantidos em ambiente virtual controlado, com registro individual rastreável de tratamentos realizados, conforme Art. 37, da Lei 13.709/18, com cada acesso, data, horário e registro da finalidade, para efeito de responsabilização, em caso de eventuais omissões, desvios ou abusos. Os referidos bancos de dados devem ser desenvolvidos em formato interoperável, a fim de garantir a reutilização desses dados pelo Contratante nas hipóteses previstas na LGPD.

k - O presente contrato está sujeito a alterações nos procedimentos pertinentes ao tratamento de dados pessoais, quando indicado pela autoridade competente, em especial a Autoridade Nacional de Proteção de Dados, por meio de opiniões técnicas ou recomendações, editadas na forma da LGPD.

CLÁUSULA DÉCIMA QUINTA - DO FORO:

Para dirimir as questões decorrentes deste contrato, as partes elegem o Foro da Comarca de Cuite.

E, por estarem de pleno acordo, foi lavrado o presente contrato em 02(duas) vias, o qual vai assinado pelas partes e por duas testemunhas.

Cuité - PB, ... de de

TESTEMUNHAS

PELO CONTRATANTE

.....

PELO CONTRATADO

.....



ESTADO DA PARAÍBA
PREFEITURA MUNICIPAL DE CUITÉ
SETOR DE CONTRATAÇÃO

ANEXO V - CONCORRÊNCIA ELETRÔNICA Nº 00002/2026

MODELOS DE DECLARAÇÕES - cumprimento de requisitos normativos

REFERENTE: CONCORRÊNCIA ELETRÔNICA Nº 00002/2026
PREFEITURA MUNICIPAL DE CUITÉ - PB.

PROPONENTE
CNPJ

1.0 - DECLARAÇÃO de ciência dos termos do Edital.

O proponente acima qualificado, declara sob as penas da Lei, que está ciente e concorda com as condições contidas no Edital e seus anexos.

2.0 - DECLARAÇÃO de inexistir fato impeditivo.

O proponente acima qualificado declara, sob as penas da Lei, que inexistente até a presente data fato impeditivo no que diz respeito à habilitação/participação na presente licitação, estando ciente da obrigatoriedade de informar ocorrências posteriores.

3.0 - DECLARAÇÃO de não possuir no quadro societário servidor da ativa do órgão.

O proponente acima qualificado declara, sob as penas da Lei, que não possui em seu quadro societário e de funcionários, qualquer servidor efetivo ou comissionado ou empregado da Prefeitura Municipal de Cuité, como também em nenhum outro órgão ou entidade a ela vinculada, exercendo funções técnicas, gerenciais, comerciais, administrativas ou societárias.

4.0 - DECLARAÇÃO de não utilizar trabalho degradante ou forçado.

O proponente acima qualificado, declara sob as penas da Lei, que não possui em sua cadeia produtiva, nos termos do Art. 1º, Incisos III e IV, e do Art. 5º, Inciso III, da Constituição Federal, empregados executando trabalho degradante ou forçado.

5.0 - DECLARAÇÃO de cumprimento da reserva de cargo para deficiente e de acessibilidade.

O proponente acima qualificado, declara sob as penas da Lei, que está ciente do cumprimento da reserva de cargo prevista na norma vigente, consoante Art. 93, da Lei Federal nº 8.213, de 24 de julho de 1991, para pessoa com deficiência ou para reabilitado da Previdência Social e que, se aplicado ao número de funcionário da empresa, atende às regras de acessibilidade previstas.

6.0 - DECLARAÇÃO de observância do limite de contratação com a Administração Pública.

O proponente acima qualificado declara, sob as penas da Lei, que, na condição de microempresa ou empresa de pequeno porte, no presente ano-calendário, ainda não celebrou contratos com a Administração Pública cujos valores somados extrapolem a receita bruta máxima admitida para fins de enquadramento como EPP, nos termos do Art. 4º, §§ 2º e 3º, da Lei 14.133/21.

Local e Data.

NOME/ASSINATURA/CARGO
Representante legal do proponente.

OBSERVAÇÃO: a declaração deverá ser elaborada em papel timbrado do proponente.



Anotação de Responsabilidade Técnica - ART
Lei nº 6.496, de 7 de dezembro de 1977

CREA-PB

ART OBRA / SERVIÇO
Nº PB20260791303

Conselho Regional de Engenharia e Agronomia da Paraíba

INICIAL

1. Responsável Técnico

JOÃO BATISTA ALVES DOS SANTOS JÚNIOR

Título profissional: **ENGENHEIRO CIVIL**

RNP: **1603820264**

Registro: **1603820264PB**

Empresa contratada: **JB PROJETOS E CONSULTORIA LTDA ME**

Registro : **0003593053-PB**

2. Dados do Contrato

Contratante: **PREFEITURA MUNICIPAL DE CUITÉ**
RUA 15 DE NOVEMBRO

CPF/CNPJ: **08.732.174/0001-50**

Nº: **159**

Complemento:

Bairro: **CENTRO**

Cidade: **CUITÉ**

UF: **PB**

CEP: **58175000**

Contrato: **NFS-e_6**

Celebrado em: **12/11/2025**

Valor: **R\$ 7.900,00**

Tipo de contratante: **Pessoa Jurídica de Direito Público**

Ação Institucional: **Órgão Público**

3. Dados da Obra/Serviço

SÍTIO ESPINHEIRO DAS CABAÇAS E FORTUNA

Nº: **SN**

Complemento:

Bairro: **ZONA RURAL**

Cidade: **CUITÉ**

UF: **PB**

CEP: **58175000**

Data de Início: **12/11/2025**

Previsão de término: **16/02/2026**

Coordenadas Geográficas: **0, 0**

Finalidade:

Código: **Não Especificado**

Proprietário: **PREFEITURA MUNICIPAL DE CUITÉ**

CPF/CNPJ: **08.732.174/0001-50**

4. Atividade Técnica

	Quantidade	Unidade
14 - Elaboração		
80 - Projeto > TRANSPORTES > INFRAESTRUTURA URBANA > DE PAVIMENTAÇÃO > #4.2.1.4 - EM PEDRA PARA VIAS URBANAS	725,00	m2
35 - Elaboração de orçamento > TRANSPORTES > INFRAESTRUTURA URBANA > DE PAVIMENTAÇÃO > #4.2.1.4 - EM PEDRA PARA VIAS URBANAS	725,00	m2
38 - Especificação > TRANSPORTES > INFRAESTRUTURA URBANA > DE PAVIMENTAÇÃO > #4.2.1.4 - EM PEDRA PARA VIAS URBANAS	725,00	m2

Após a conclusão das atividades técnicas o profissional deve proceder a baixa desta ART

5. Observações

ELABORAÇÃO DE PROJETO, ORÇAMENTO E ESPECIFICAÇÃO DE PASSAGENS MOLHADAS NOS SÍTIOS ESPINHEIRO DAS CABAÇAS E FORTUNA, LOCALIZADOS NA ZONA RURAL DO MUNICÍPIO DE CUITÉ, CONFORME PLANO DE AÇÃO N. 09032025-082027.

6. Declarações

- Cláusula Compromissória: Qualquer conflito ou litígio originado do presente contrato, bem como sua interpretação ou execução, será resolvido por arbitragem, de acordo com a Lei no. 9.307, de 23 de setembro de 1996, por meio do Centro de Mediação e Arbitragem - CMA vinculado ao Crea-PB, nos termos do respectivo regulamento de arbitragem que, expressamente, as partes declaram concordar.

7. Entidade de Classe

NENHUMA - NAO OPTANTE

8. Assinaturas

Declaro serem verdadeiras as informações acima

_____, _____ de _____ de _____
Local data



Documento assinado eletronicamente
com credenciais de login e senha

JOÃO BATISTA ALVES DOS SANTOS JÚNIOR

RNP: **1603820264**

Data: **15/01/2026 16:11:55**

JOÃO BATISTA ALVES DOS SANTOS JÚNIOR - CPF: 054.331.604-16

PREFEITURA MUNICIPAL DE CUITÉ - CNPJ: 08.732.174/0001-50

9. Informações

* A ART é válida somente quando quitada, mediante apresentação do comprovante do pagamento ou conferência no site do Crea.

10. Valor

A autenticidade desta ART pode ser verificada em: <http://crea-pb.sitac.com.br/publico/>, com a chave: 12AZ8
Impresso em: 15/01/2026 às 16:11:56 por: , ip: 177.37.140.68





Anotação de Responsabilidade Técnica - ART
Lei nº 6.496, de 7 de dezembro de 1977

CREA-PB

ART OBRA / SERVIÇO
Nº PB20260791303

Conselho Regional de Engenharia e Agronomia da Paraíba

INICIAL

Valor da ART: **R\$ 108,39**

Registrada em: **15/01/2026**

Valor pago: **R\$ 108,40**

Nosso Número: **5298727**

A autenticidade desta ART pode ser verificada em: <http://crea-pb.sitac.com.br/publico/>, com a chave: 12AZ8
Impresso em: 15/01/2026 às 16:11:56 por: , ip: 177.37.140.68

sic.creapb.org.br
Tel: (83) 3533 2525

creapb@creapb.org.br
Fax:



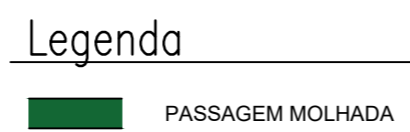
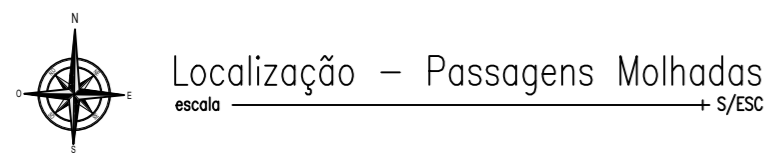
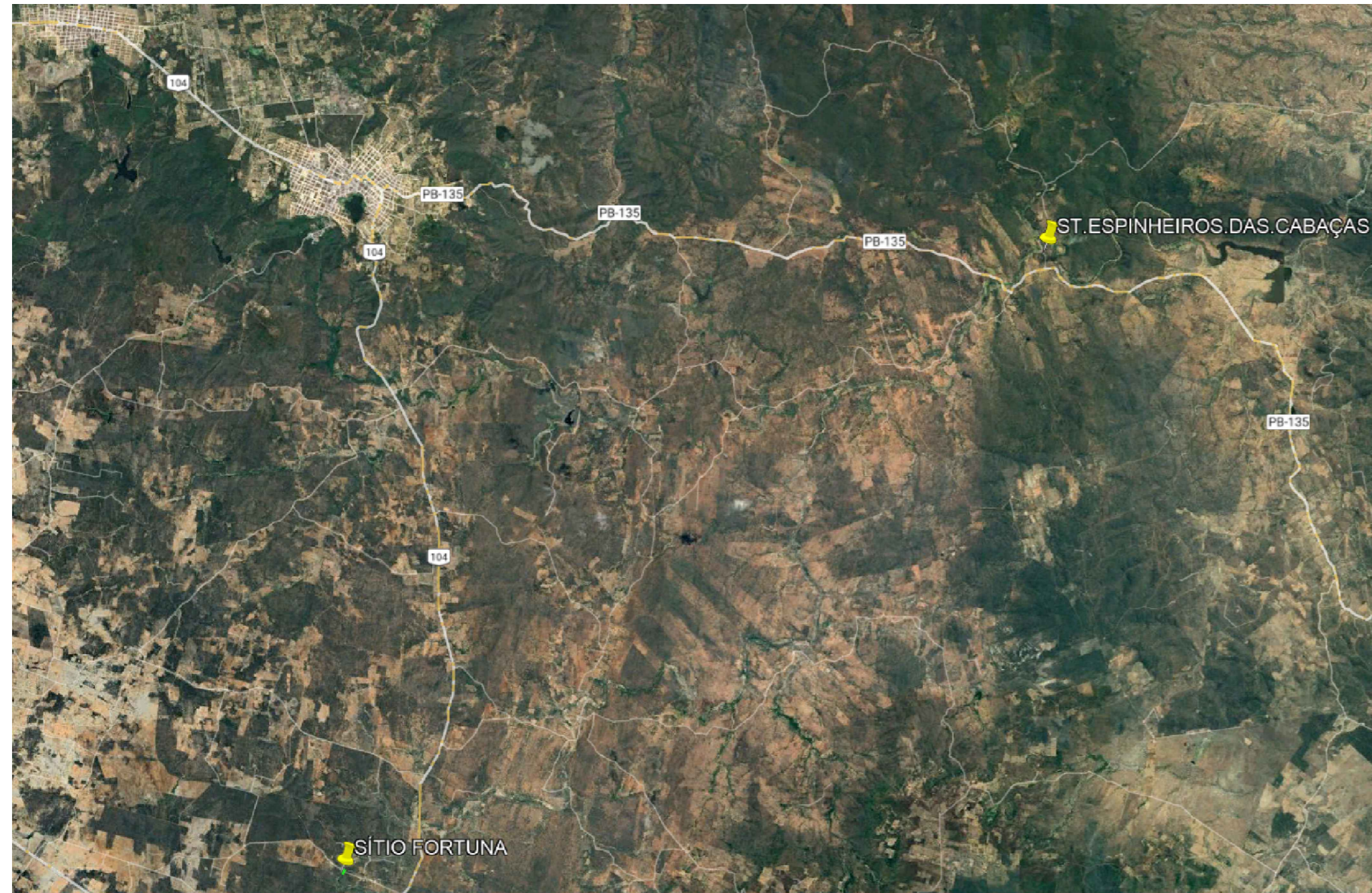

QUADRO DE COORDENADAS		
COORDENADAS DA PASSAGEM MOLHADA		
NOME DA PASSAGEM MOLHADA	INÍCIO	FIM
01 - PASSAGEM MOLHADA - ST. FORTUNA	6°36'45.23"S 36° 9'16.04"O	6°36'46.37"S 36° 9'14.47"O
02 - PASSAGEM MOLHADA - ST. ESPINHEIROS DAS CABAÇAS	6°29'47.16"S 36° 1'26.48"O	6°29'49.98"S 36° 1'25.38"O

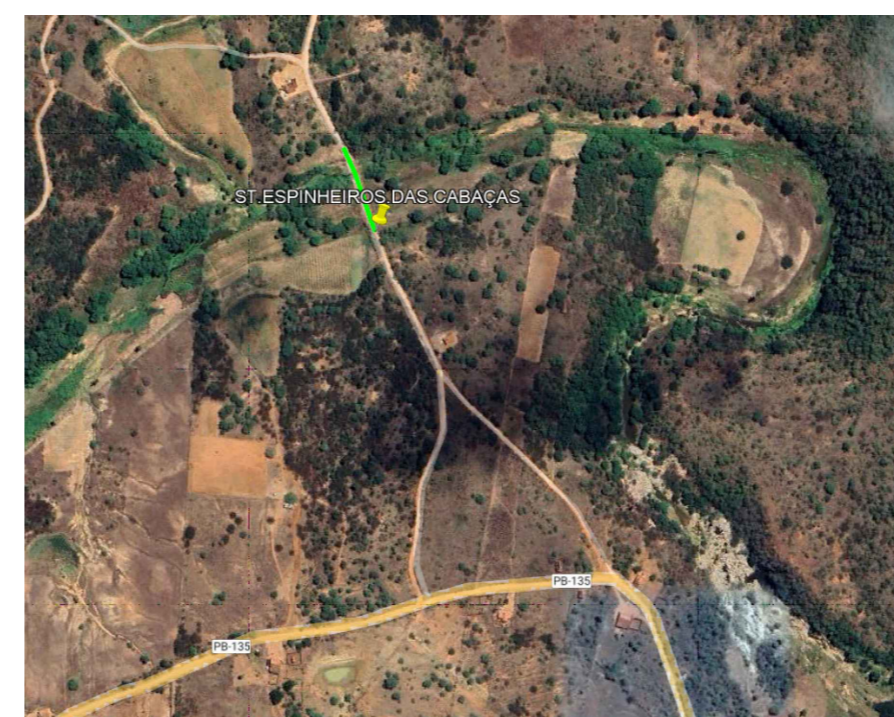
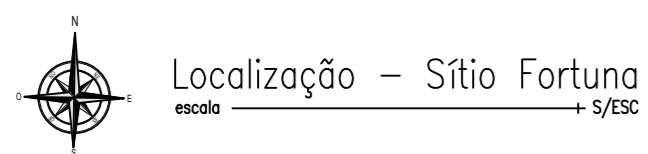
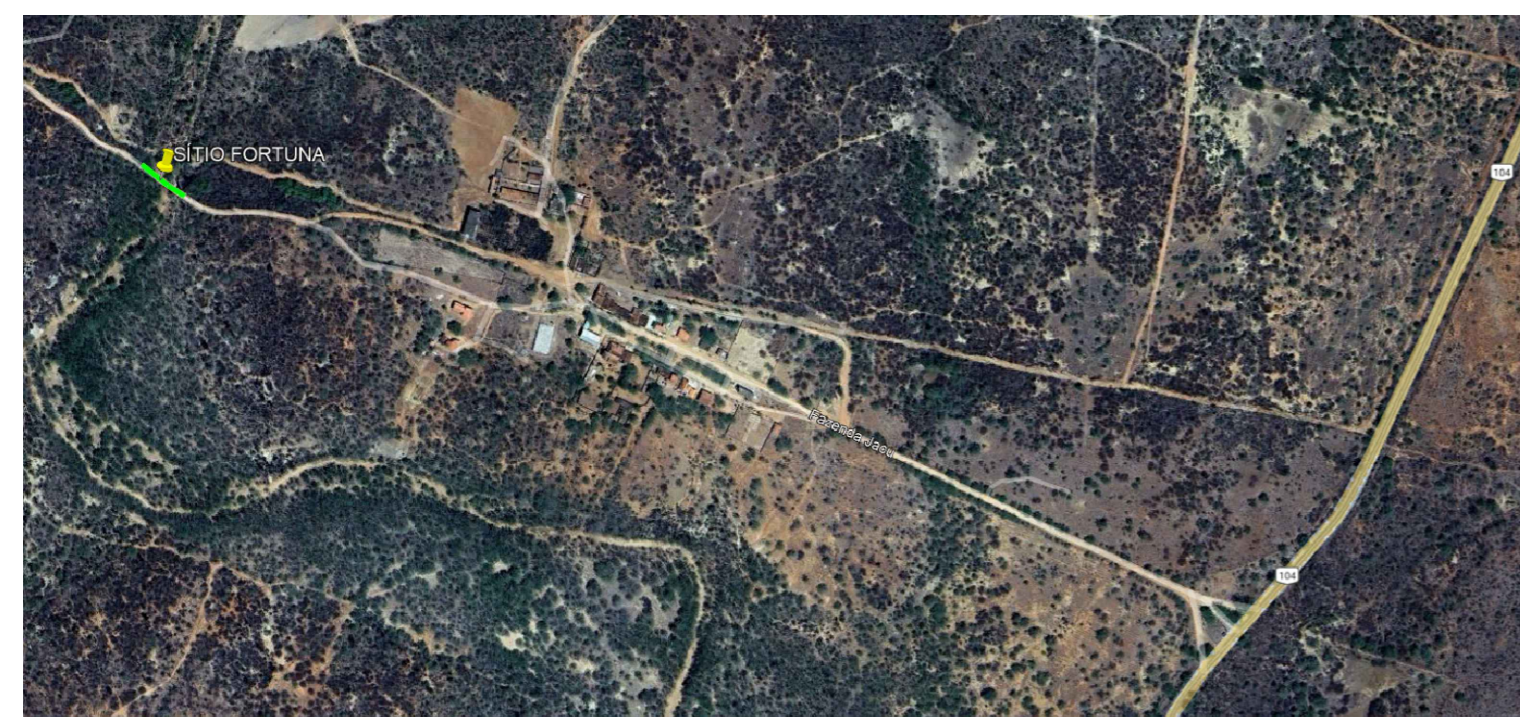

RESPONSÁVEL TÉCNICO

PROPRIETÁRIO

Prancha	PREFEITURA MUNICIPAL DE CUITÉ - PB		
01 / 07	CONSTRUÇÃO DE PASSAGENS MOLHADAS NA ZONA RURAL_09032025-082027		
	LOCALIZAÇÃO		
	DATA	RESPONSÁVEIS	RUBRICA
DESENHO			
PROJETO	JOÃO BATISTA - CREA/16038202G-4		
CÓPIA			
ESCALA	DESENHOS		
S/ESC	LOCALIZAÇÃO		

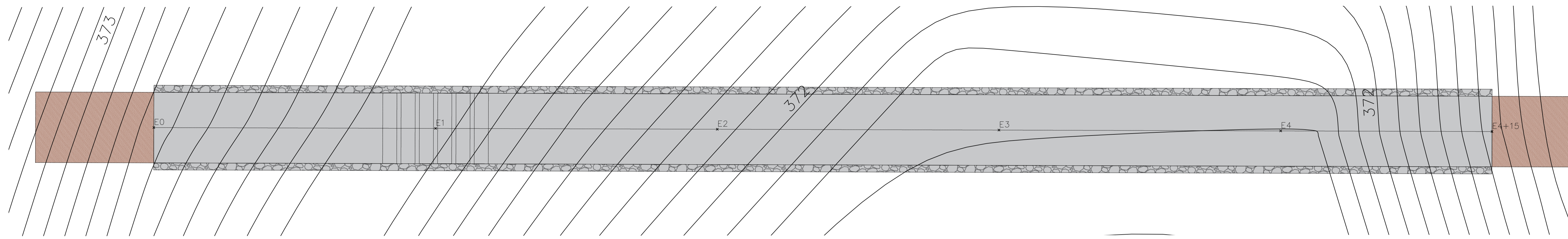

Topografia – Passagem Molhada do Sítio Espinheiros das cabaças

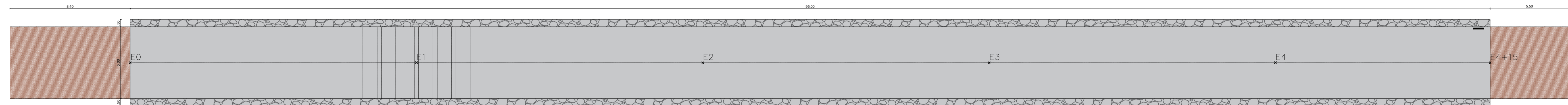

Vista superior – Passagem Molhada do Sítio Espinheiros das cabaças

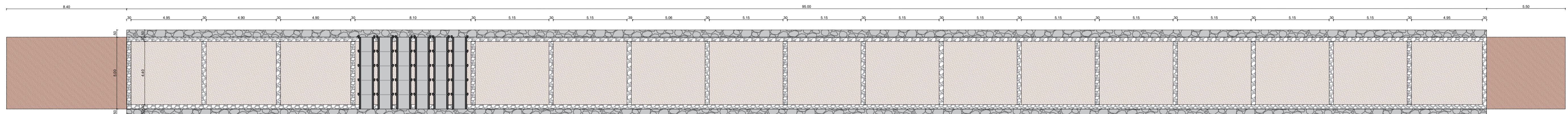

Planta Baixa – Passagem Molhada do Sítio Espinheiros das cabaças

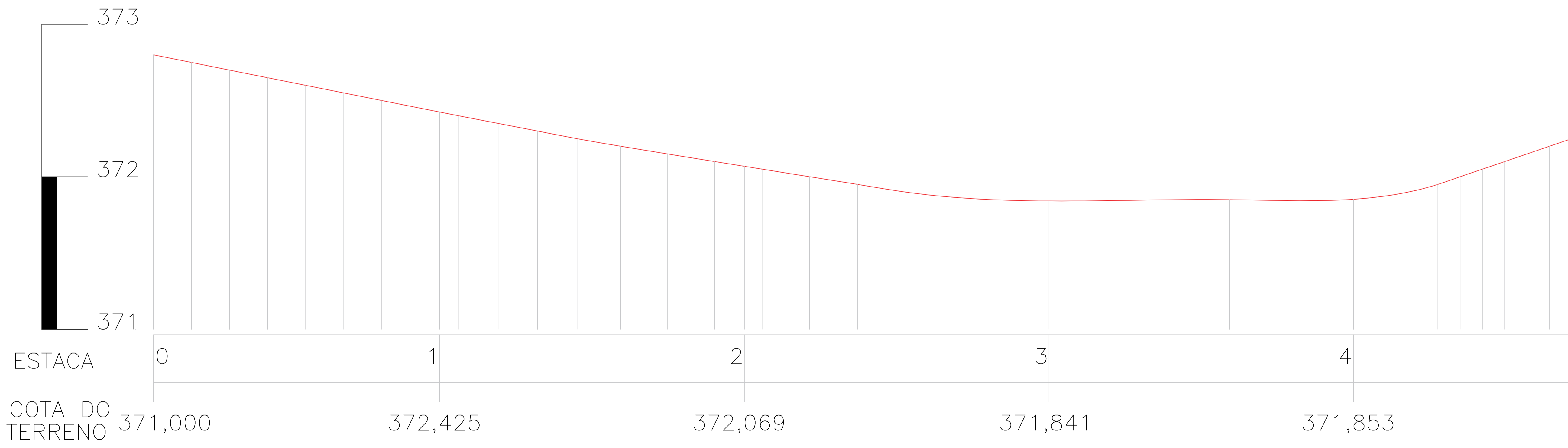

Perfil Longitudinal – Passagem Molhada do Sítio Espinheiros das cabaças

NOTAS TÉCNICAS - PROJETO PLANIALTIMÉTRICO
 Nota 01: A relocação das cercas, onde oportuna conflituarem com os passeios propostos, deverão seguir as diretrizes dos normativos vigentes e serão executadas pela Prefeitura Municipal com recursos próprios.

RESPONSÁVEL TÉCNICO

PROPRIETÁRIO

Prancha		PREFEITURA MUNICIPAL DE CUITÉ - PB	
02 / 07		CONSTRUÇÃO DE PASSAGENS MOLHADAS NA ZONA RURAL_09032025-082027	
PROJETO ARQUITETÔNICO - PASSAGEM MOLHADA - SÍTIO ESPINHEIROS DAS CABAÇAS			
DESENHO	DATA	RESPONSÁVEIS	RUBRICA
PROJETO		JOÃO BATISTA - CREA 16038/2026-4	
CÓPIA			
ESCALA	DESENHOS		
1:150	VISTA SUPERIOR E PLANTA BAIXA		
1:150	TOPOGRAFIA		
1:150	PERFIL LONGITUDINAL		



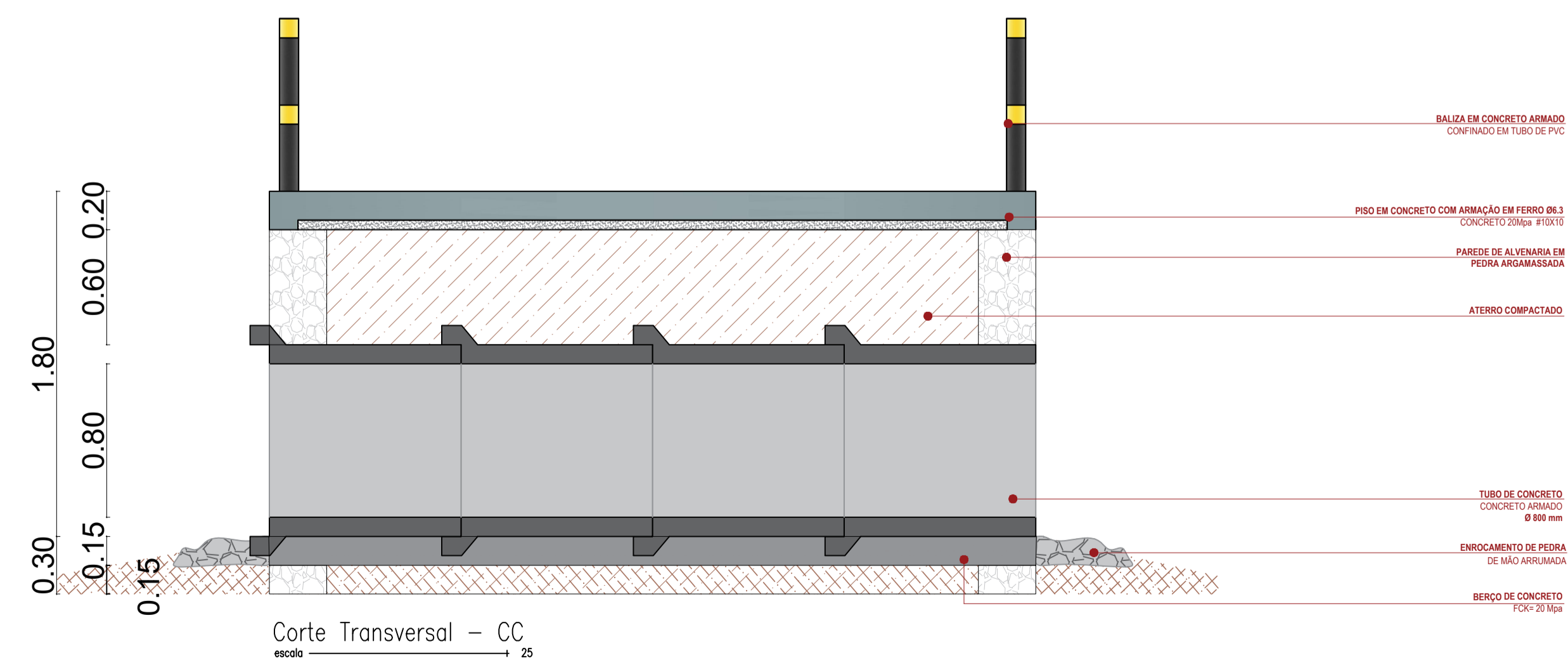
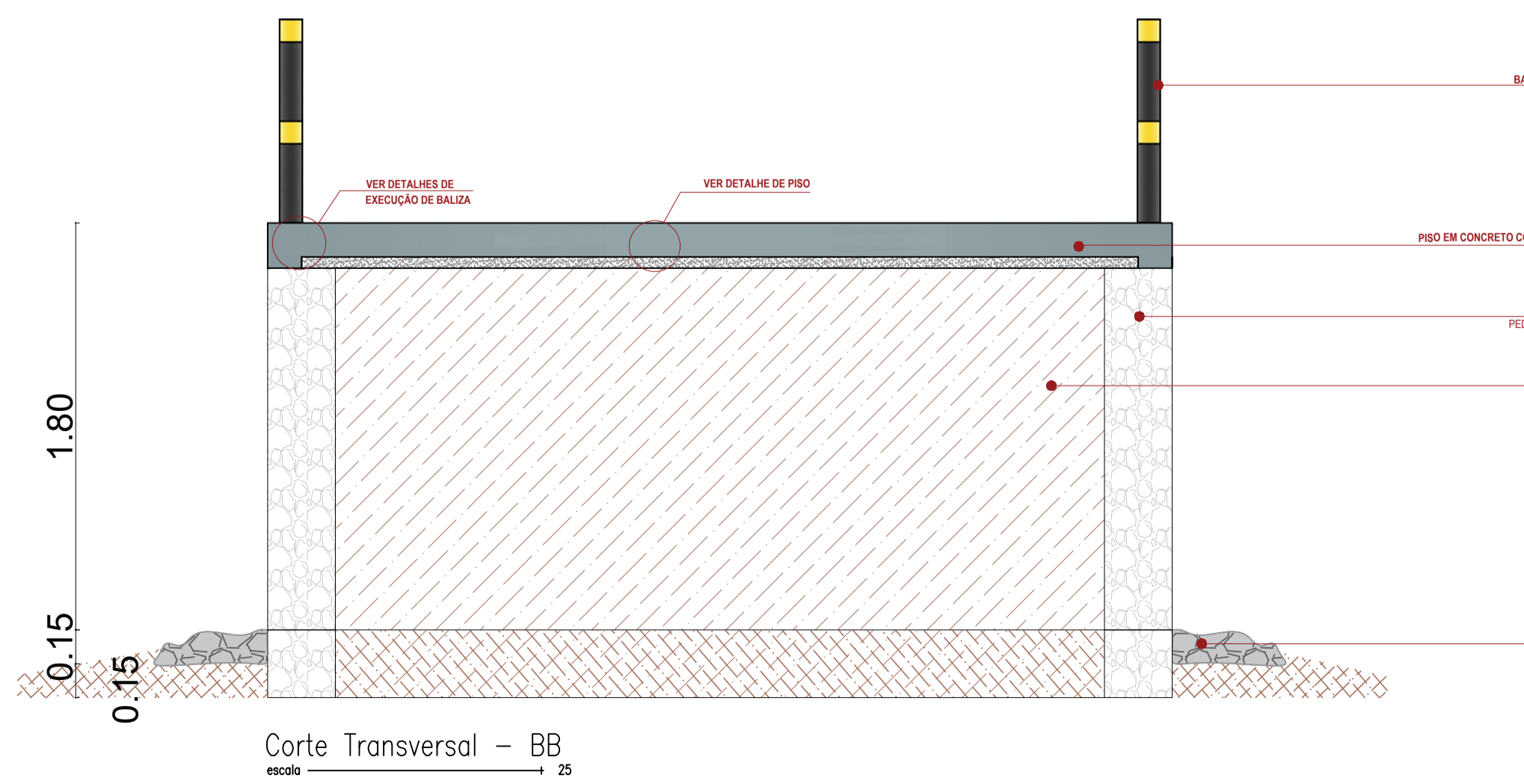
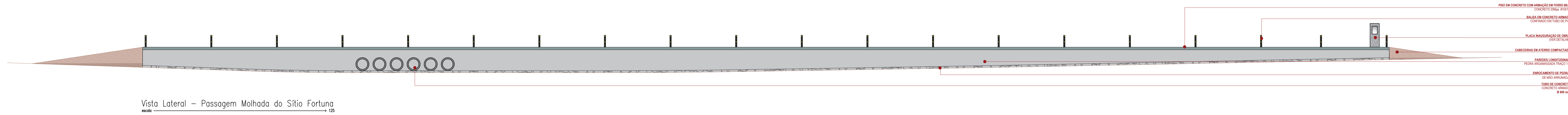
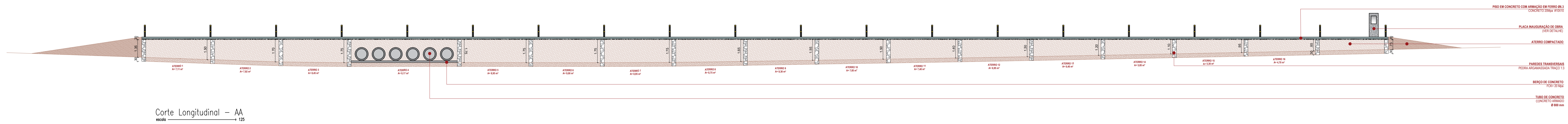

NOTAS TÉCNICAS - PROJETO PLANIALTIMÉTRICO
 Nota 01: A localização das cercas, onde porventura conflitem com os passeios propostos, deverão seguir as diretrizes dos normativos vigentes e serão executadas pela Prefeitura Municipal com recursos próprios.

RESPONSÁVEL TÉCNICO
 PROPRIETÁRIO

Prancha	PREFEITURA MUNICIPAL DE CUITÉ - PB		
03/07	CONSTRUÇÃO DE PASSAGENS MOLHADAS NA ZONA RURAL_09032025-082027		
	PROJETO ARQUITETÔNICO - PASSAGEM MOLHADA - SÍTIO ESPINHEIROS DAS CABAÇAS		
DESENHO	DATA	RESPONSÁVEIS	RUBRICA
PROJETO		JOÃO BATISTA - CREA 16038/2026-4	
CÓPIA			
ESCALA	DESENHOS		
1:125	VISTA LATERAL		
1:25	CORTE AA		
1:25	CORTE TRANSVERSAL BB		
1:25	CORTE TRANSVERSAL CC		



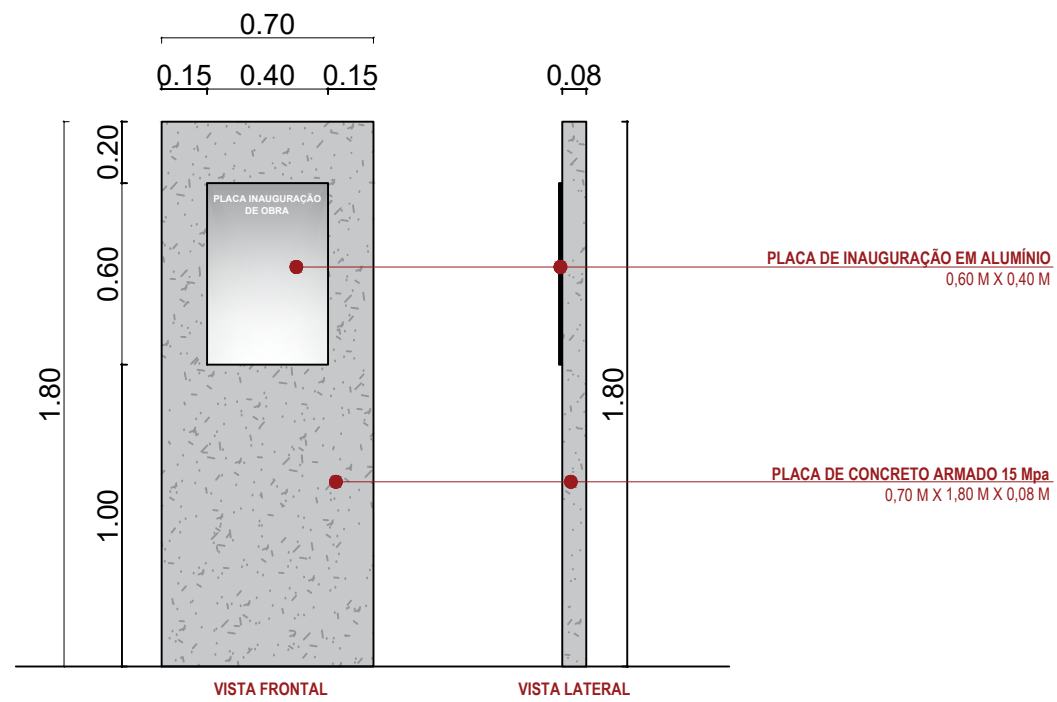

Detalhe da Placa de Inauguração
escala ————— + 1/25

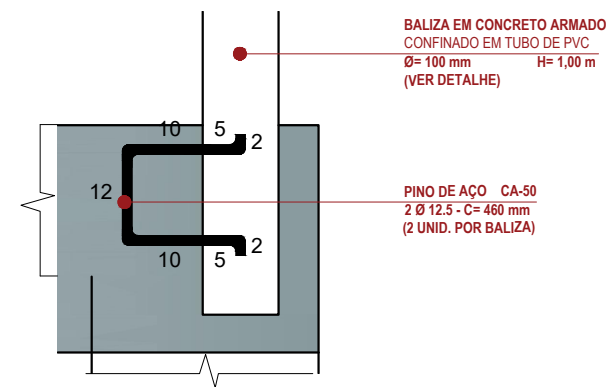

Detalhe - Engaste
escala ————— + 1/10

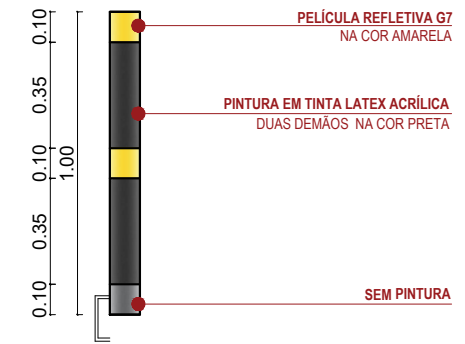

Detalhe de Pintura das Balizas
escala ————— + 1/25

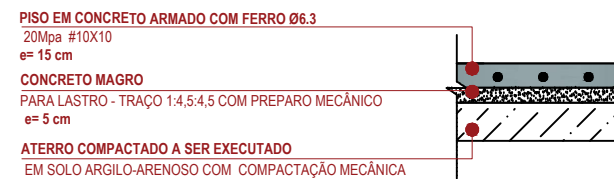

Detalhe do Piso
escala ————— + 1/25

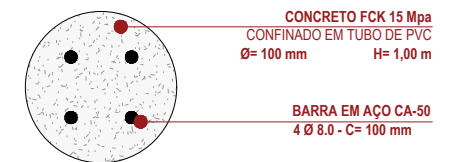

Seção Transversal da Baliza
escala ————— + 1/5

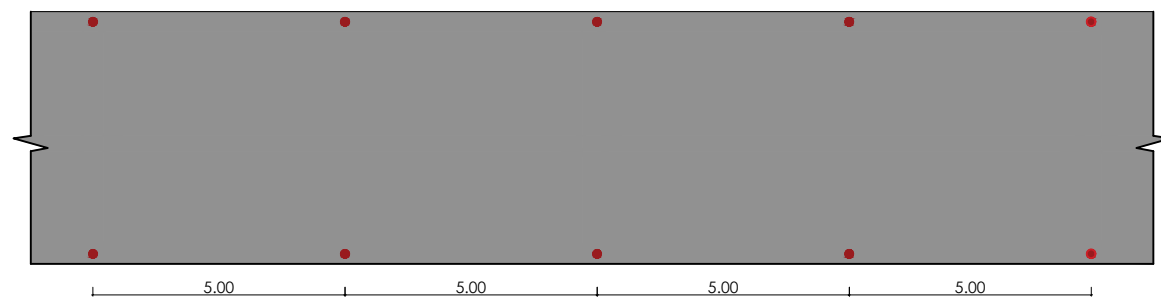

Detalhe - Distanciamento das balizas
escala ————— +150

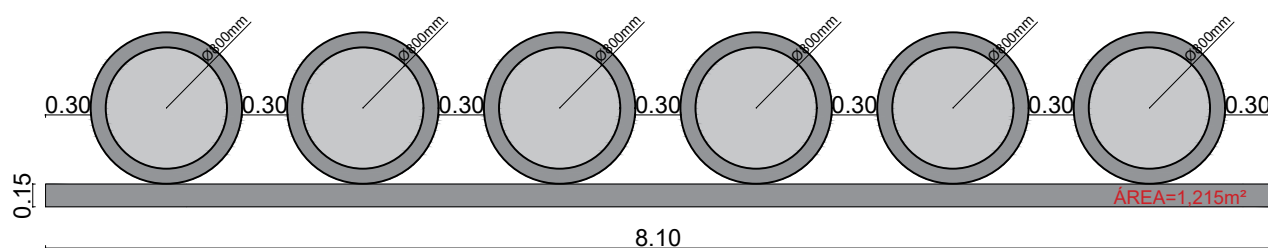

Detalhe - Berço de concreto - Ø800mm
escala ————— + 50

RESPONSÁVEL TÉCNICO

PROPRIETÁRIO

Prancha	PREFEITURA MUNICIPAL DE CUITÉ - PB	
04/07	CONSTRUÇÃO DE PASSAGENS MOLHADAS NA ZONA RURAL_09032025-082027	
	PROJETO ARQUITETÔNICO - PASSAGEM MOLHADA - SÍTIO ESPINHEIROS DAS CABAÇAS	
	DATA	RESPONSÁVEIS
DESENHO		
PROJETO	JOÃO BATISTA - CREA/160382026-4	
CÓPIA		
ESCALA	DESENHOS	
1:5	SEÇÃO TRANSVERSAL DAS BALIZAS	
1:10	DETALHE - ENGASTE	
1:25	DETALHE DO PISO, FIXAÇÃO DAS BALIZAS E DETALHE DE PINTURA	
1:150	DETALHE - DISTANCIAMENTO DAS BALIZAS	

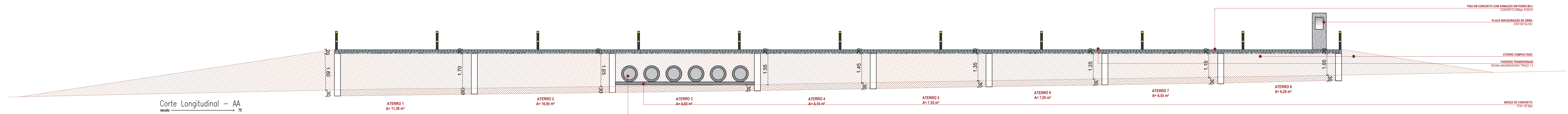

Corte Longitudinal - AA
escala 1:75

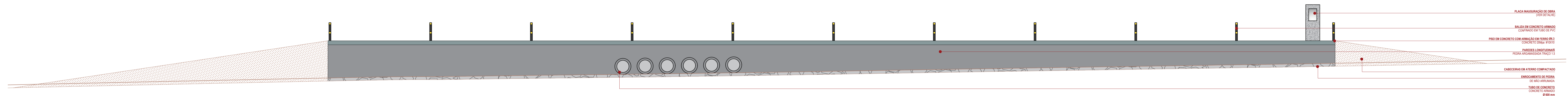

Vista Lateral - Passagem Molhada do Sítio Fortuna
escala 1:75

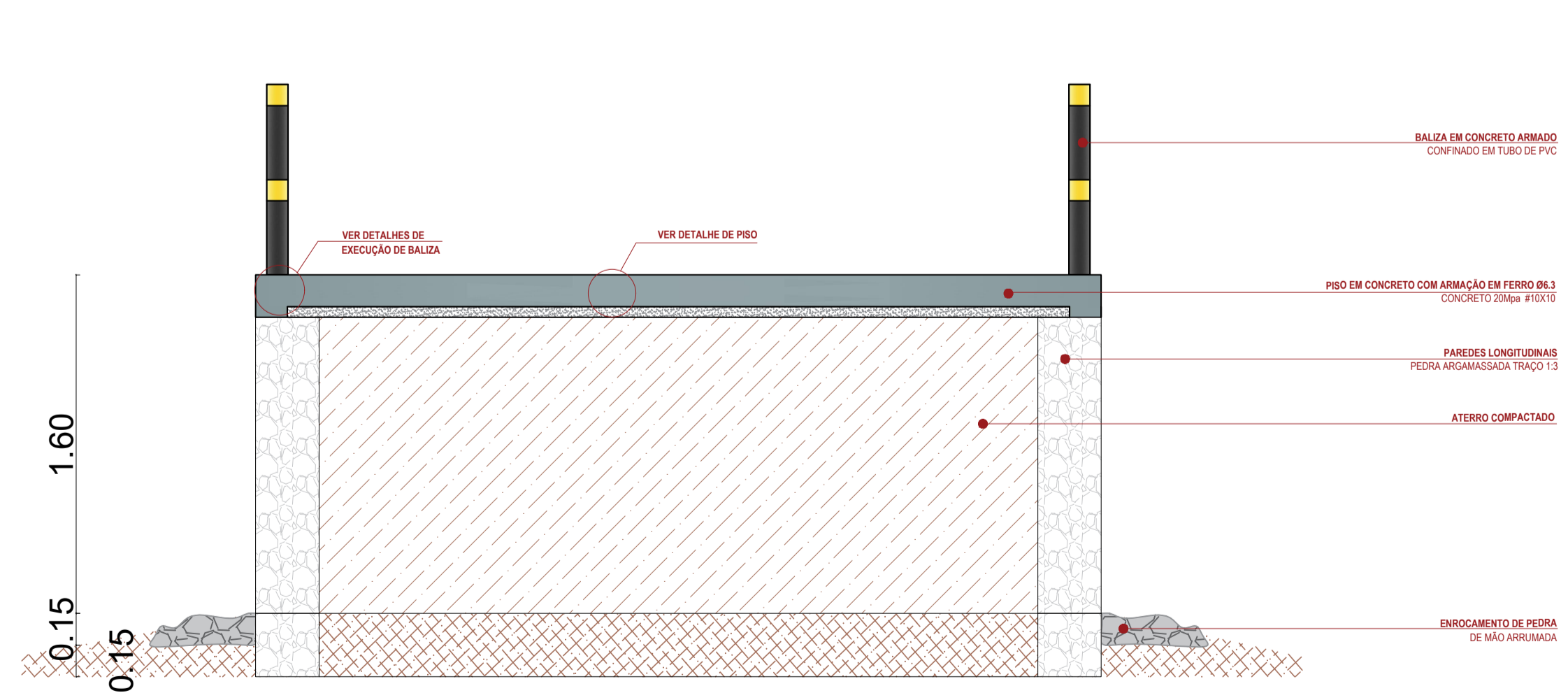

Corte Transversal - BB
escala 1:25

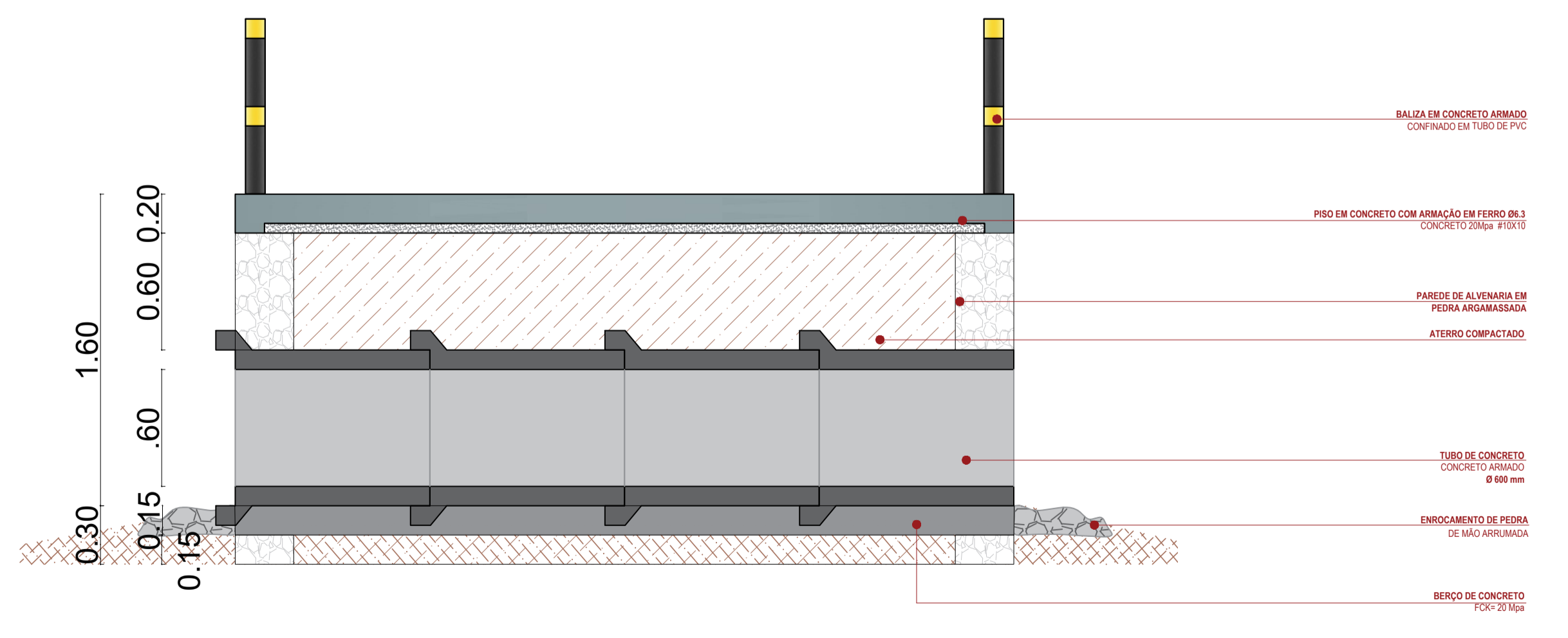

Corte Transversal - CC
escala 1:25

NOTAS TÉCNICAS - PROJETO PLANIALTIMÉTRICO
 Nota 01: A relocação das cercas, onde porventura conflitem com os passeios propostos, deverão seguir as diretrizes dos normativos vigentes e serão executadas pela Prefeitura Municipal com recursos próprios.

RESPONSÁVEL TÉCNICO

PROPRIETÁRIO

Prancha	PREFEITURA MUNICIPAL DE CUITÉ - PB		
06/07	CONSTRUÇÃO DE PASSAGENS MOLHADAS NA ZONA RURAL_09032025-082027		
	PROJETO ARQUITETÔNICO - SÍTIO FORTUNA		
DESENHO	DATA	RESPONSÁVEIS	RUBRICA
PROJETO		JOÃO BATISTA - CREA 16038/2026-4	
CÓPIA			
ESCALA	DESENHOS		
1:75	VISTA LATERAL		
1:25	CORTE AA		
1:25	CORTE TRANSVERSAL BB		
1:25	CORTE TRANSVERSAL CC		



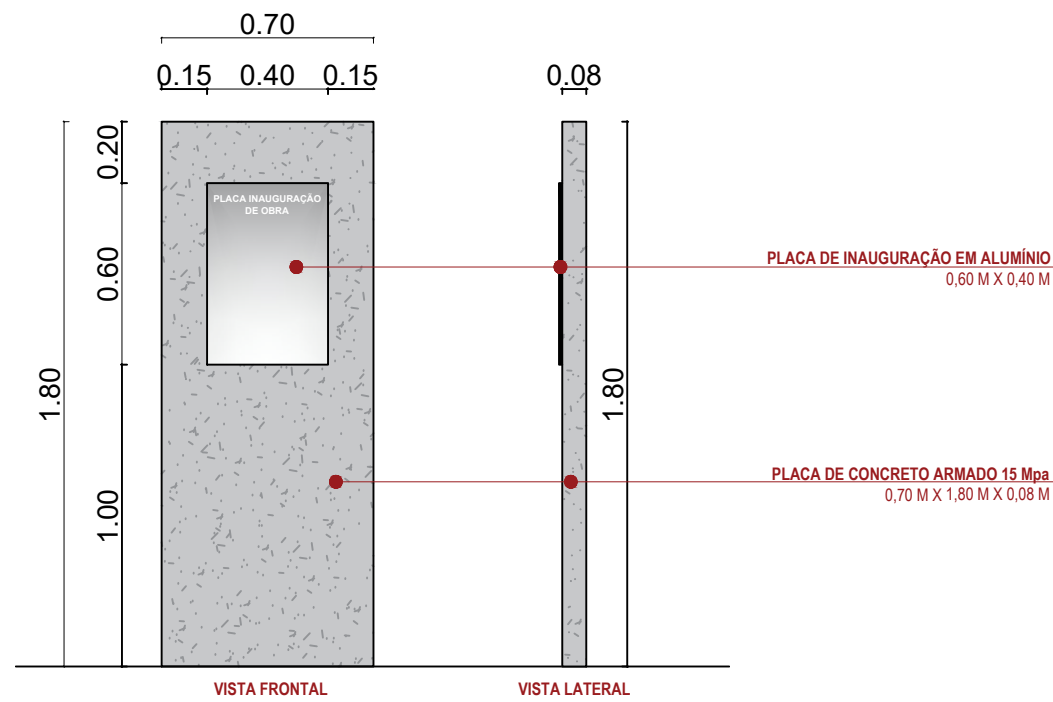

Detalhe da Placa de Inauguração
escala 1/25

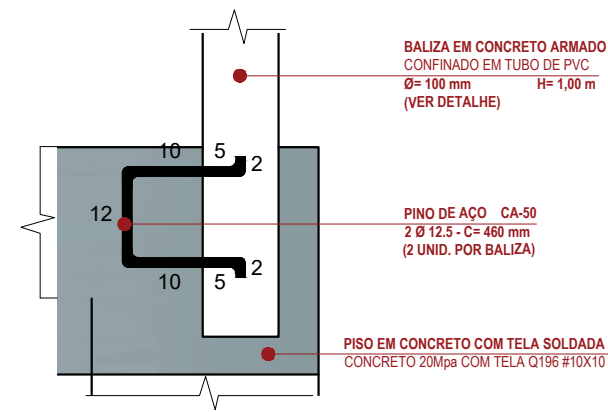

Detalhe - Engaste
escala 1/10

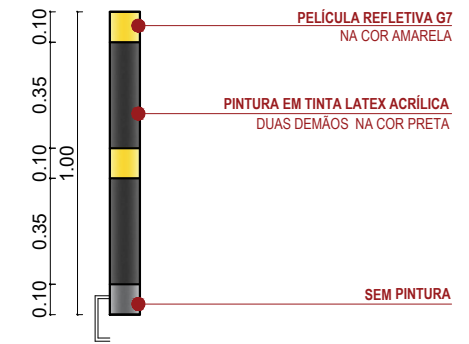

Detalhe de Pintura das Balizas
escala 1/25

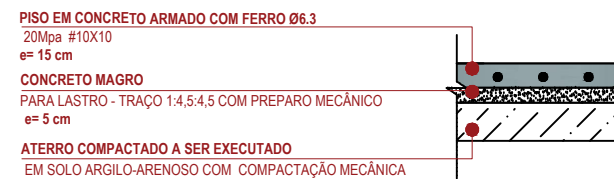

Detalhe do Piso
escala 1/25

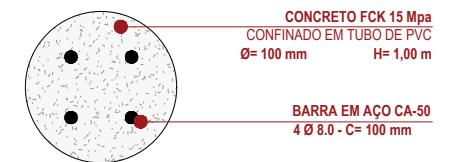

Seção Transversal da Baliza
escala 1/5

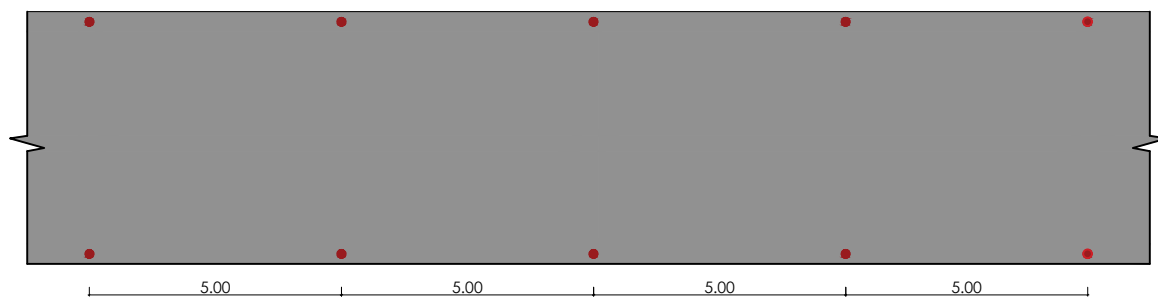

Detalhe - Distanciamento das balizas
escala 1/50

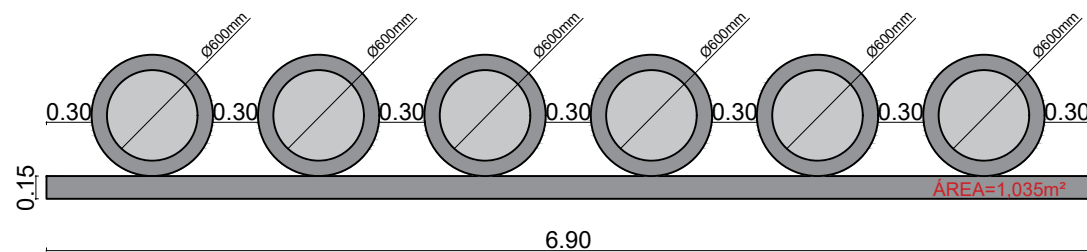

Detalhe - Berço de concreto
escala 1/50

RESPONSÁVEL TÉCNICO

PROPRIETÁRIO

Prancha	PREFEITURA MUNICIPAL DE CUITÉ - PB	
07/07	CONSTRUÇÃO DE PASSAGENS MOLHADAS NA ZONA RURAL_09032025-082027	
	PROJETO ARQUITETÔNICO - SÍTIO FORTUNA	
	DATA	RESPONSÁVEIS
DESENHO		
PROJETO	JOÃO BATISTA - CREA/160382026-4	
CÓPIA		
ESCALA	DESENHOS	
1:5	SEÇÃO TRANSVERSAL DAS BALIZAS	
1:10	DETALHE - ENGASTE	
1:25	DETALHE DO PISO, FIXAÇÃO DAS BALIZAS E DETALHE DE PINTURA	
1:150	DETALHE - DISTANCIAMENTO DAS BALIZAS	

Quadro de Composição do BDI

Grau de Sigilo
#PUBLICO

Nº OPERAÇÃO 0	Nº TRANSFEREGOV 09032025-082027	PROPONENTE / TOMADOR PREFEITURA MUNICIPAL DE CUITÉ / PB
-------------------------	---	---

APELIDO DO EMPREENDIMENTO / DESCRIÇÃO DO LOTE
CONSTRUÇÃO DE PASSAGENS MOLHADAS / 1

Conforme legislação tributária municipal, definir estimativa de percentual da base de cálculo para o ISS:	50,00%
Sobre a base de cálculo, definir a respectiva alíquota do ISS (entre 2% e 5%):	5,00%

BDI 1

TIPO DE OBRA
Construção de Praças Urbanas, Rodovias, Ferrovias e recapeamento e pavimentação de vias urbanas

Itens	Siglas	% Adotado
Administração Central	AC	4,01%
Seguro e Garantia	SG	0,40%
Risco	R	0,56%
Despesas Financeiras	DF	1,11%
Lucro	L	7,30%
Tributos (impostos COFINS 3%, e PIS 0,65%)	CP	3,65%
Tributos (ISS, variável de acordo com o município)	ISS	2,50%
Tributos (Contribuição Previdenciária sobre a Receita Bruta - Lei 12.546 de 14/12/2011 - Desoneração)	CPRB	0,00%
BDI SEM desoneração (Fórmula Acórdão TCU)	BDI PAD	21,35%

Os valores de BDI foram calculados com o emprego da fórmula:

$$BDI = \frac{(1+AC + S + R + G)*(1 + DF)*(1+L)}{(1-CP-ISS-CRPB)} - 1$$

Declaro para os devidos fins que, conforme legislação tributária municipal, a base de cálculo deste tipo de obra corresponde à 50%, com a respectiva alíquota de 5%.

Declaro para os devidos fins que o regime de Contribuição Previdenciária sobre a Receita Bruta adotado para elaboração do orçamento foi SEM Desoneração, e que esta é a alternativa mais adequada para a Administração Pública.

Observações:

CUITÉ / PB

terça-feira, 16 de dezembro de 2025

Local
JOAO BATISTA ALVES
DOS SANTOS
JUNIOR:05433160416

Assinado de forma digital por
JOAO BATISTA ALVES DOS
SANTOS JUNIOR:05433160416
Dados: 2025.12.17 14:28:36 -03'00'

Data

Responsável Técnico
Nome: João Batista A. dos Santos Júnior
CREA/CAU: 160.382.026-4
ART/RRT: 0

COMPOSIÇÕES

Composição	98	TUBO DE CONCRETO ARMADO PARA REDES COLETORAS DE ÁGUAS PLUVIAIS, CLASSE PA-1, DIÂMETRO DE 600 MM, JUNTA RÍGIDA, INSTALADO EM LOCAL COM BAIXO NÍVEL DE INTERFERÊNCIAS - FORNECIMENTO E ASSENTAMENTO (SINAPI 92212)	M		343,22	346,24
SINAPI	5631	ESCAVADEIRA HIDRÁULICA SOBRE ESTEIRAS, CAÇAMBA 0,80 M3, PESO OPERACIONAL 17 T, POTENCIA BRUTA 111 HP - CHP DIURNO. AF_06/2014	CHP	0,105	205,92	208,17
SINAPI	5632	ESCAVADEIRA HIDRÁULICA SOBRE ESTEIRAS, CAÇAMBA 0,80 M3, PESO OPERACIONAL 17 T, POTENCIA BRUTA 111 HP - CHI DIURNO. AF_06/2014	CHI	0,221	83,92	86,17
SINAPI-I	7725	TUBO DE CONCRETO ARMADO PARA AGUAS PLUVIAIS, CLASSE PA-1, COM ENCAIXE PONTA E BOLSA, DIAMETRO NOMINAL DE = 600 MM	M	1,03	266,00	266,00
SINAPI	88246	ASSENTADOR DE TUBOS COM ENCARGOS COMPLEMENTARES	H	0,493	14,95	16,24
SINAPI	88316	SERVEnte COM ENCARGOS COMPLEMENTARES	H	0,986	18,67	20,27
SINAPI	88629	ARGAMASSA TRAÇO 1:3 (EM VOLUME DE CIMENTO E AREIA MÉDIA ÚMIDA), PREPARO MANUAL. AF_08/2019	M3	0,005	657,53	671,24

Composição	99	TUBO DE CONCRETO ARMADO PARA REDES COLETORAS DE ÁGUAS PLUVIAIS, CLASSE PA-1, DIÂMETRO DE 800 MM, JUNTA RÍGIDA, INSTALADO EM LOCAL COM BAIXO NÍVEL DE INTERFERÊNCIAS - FORNECIMENTO E ASSENTAMENTO (SINAPI 92212)	M		549,32	553,29
SINAPI	5631	ESCAVADEIRA HIDRÁULICA SOBRE ESTEIRAS, CAÇAMBA 0,80 M3, PESO OPERACIONAL 17 T, POTENCIA BRUTA 111 HP - CHP DIURNO. AF_06/2014	CHP	0,136	205,92	208,17
SINAPI	5632	ESCAVADEIRA HIDRÁULICA SOBRE ESTEIRAS, CAÇAMBA 0,80 M3, PESO OPERACIONAL 17 T, POTENCIA BRUTA 111 HP - CHI DIURNO. AF_06/2014	CHI	0,287	83,92	86,17
SINAPI-I	7750	TUBO DE CONCRETO ARMADO PARA AGUAS PLUVIAIS, CLASSE PA-1, COM ENCAIXE PONTA E BOLSA, DIAMETRO NOMINAL DE 800 MM	M	1,03	442,58	442,58
SINAPI	88246	ASSENTADOR DE TUBOS COM ENCARGOS COMPLEMENTARES	H	0,64	14,95	16,24
SINAPI	88316	SERVEnte COM ENCARGOS COMPLEMENTARES	H	1,28	18,67	20,27
SINAPI	88629	ARGAMASSA TRAÇO 1:3 (EM VOLUME DE CIMENTO E AREIA MÉDIA ÚMIDA), PREPARO MANUAL. AF_08/2019	M3	0,012	657,53	671,24

Composição	259	BALIZA EM CONCRETO ARMADO CONFINADO EM TUBO DE PVC DE 100MM, H = 1M (CONFORME PROJETO ESPECÍFICO)	UN		118,99	120,63
SINAPI-I	9836	TUBO PVC SERIE NORMAL, DN 100 MM, PARA ESGOTO PREDIAL (NBR 5688)	M	1	13,34	13,34
SINAPI	94969	CONCRETO FCK = 15MPA, TRAÇO 1:3,4:3,5 (EM MASSA SECA DE CIMENTO/ AREIA MÉDIA/ BRITA 1) - PREPARO MECÂNICO COM BETONEIRA 600 L. AF_05/2021	M3	0,157	429,86	434,81
SINAPI	92761	ARMAÇÃO DE PILAR OU VIGA DE ESTRUTURA CONVENCIONAL DE CONCRETO ARMADO UTILIZANDO AÇO CA-50 DE 8,0 MM - MONTAGEM. AF_06/2022	KG	1,58	12,10	12,27
SINAPI	92763	ARMAÇÃO DE PILAR OU VIGA DE ESTRUTURA CONVENCIONAL DE CONCRETO ARMADO UTILIZANDO AÇO CA-50 DE 12,5 MM - MONTAGEM. AF_06/2022	KG	0,886	9,19	9,26
SINAPI	88489	PINTURA LÁTEX ACRÍLICA PREMIUM, APLICAÇÃO MANUAL EM PAREDES, DUAS DEMÃOS. AF_04/2023	M2	0,38	11,53	11,95
SINAPI-I	34744	PELICULA REFLETIVA, GT 7 ANOS PARA SINALIZACAO VERTICAL	M2	0,0628	37,20	37,20
SINAPI	88309	PEDREIRO COM ENCARGOS COMPLEMENTARES	H	0,1	23,10	25,21
SINAPI	88316	SERVEnte COM ENCARGOS COMPLEMENTARES	H	0,1	18,67	20,27

Composição	365	LOCAÇÃO DE PAVIMENTAÇÃO. AF_04/2024 (SINAPI 99064)	M		0,43	0,47
SINAPI-I	32	ACO CA-50, 6,3 MM, VERGALHAO	KG	0,003675	8,49	8,49
SINAPI-I	7247	LOCAÇÃO DE TEODOLITO ELETRONICO, PRECISAO ANGULAR DE 5 A 7 SEGUNDOS, INCLUINDO TRIPE	H	0,008795	2,25	2,25
SINAPI	88253	AUXILIAR DE TOPOGRAFO COM ENCARGOS COMPLEMENTARES	H	0,00586	12,88	14,13
SINAPI	90781	TOPOGRAFO COM ENCARGOS COMPLEMENTARES	H	0,011725	25,86	28,65

Composição	370	PLACA DE INAUGURAÇÃO METÁLICA 40 CM X 60 CM X 8 CM FIXADA EM PLACA DE CONCRETO MOLDADA EM LOCO 1,80 M X 0,70 M (ORSE 12019)	UN		1.561,31	1.575,90
SINAPI	94969	CONCRETO FCK = 15MPA, TRAÇO 1:3,4:3,5 (EM MASSA SECA DE CIMENTO/ AREIA MÉDIA/ BRITA 1) - PREPARO MECÂNICO COM BETONEIRA 600 L. AF_05/2021	M3	0,1008	429,86	434,81
SINAPI	103670	LANÇAMENTO COM USO DE BALDES, ADENSAMENTO E ACABAMENTO DE CONCRETO EM ESTRUTURAS. AF_02/2022	M3	0,1008	251,95	274,04
SINAPI	92415	MONTAGEM E DESMONTAGEM DE FÓRMA DE PILARES RETANGULARES E ESTRUTURAS SIMILARES, PÉ-DIREITO SIMPLES, EM CHAPA DE MADEIRA COMPENSADA RESINADA, 2 UTILIZAÇÕES. AF_09/2020	M2	1,26	120,36	124,89
SINAPI-I	43058	ACO CA-50, 10,0 MM, OU 12,5 MM, OU 16,0 MM, OU 20,0 MM, DOBRADO E CORTADO	KG	8,064	8,01	8,01
SINAPI-I	10848	PLACA DE INAUGURACAO METALICA, *40* CM X *60* CM	UN	1	1.206,01	1.206,01
SINAPI	88316	SERVEnte COM ENCARGOS COMPLEMENTARES	H	2,52	18,67	20,27
SINAPI	88309	PEDREIRO COM ENCARGOS COMPLEMENTARES	H	1,008	23,10	25,21

16/12/2025

Data

Responsável técnico: João Batista A. dos Santos Júnior

CREA/CAU: 160.382.026-4

CFF - CRONOGRAMA FÍSICO-FINANCEIRO
OGU

Grau de Sigilo #PUBLICO

Nº OPERAÇÃO 0	Nº TGOV 09032025-082	PROPONENTE TOMADOR PREFEITURA MUNICIPAL DE CUITÉ	APELIDO EMPREENDIMENTO CONSTRUÇÃO DE PASSAGENS MOLHADAS	DESCRIÇÃO DO LOTE 1
-------------------------	--------------------------------	--	---	-------------------------------

Item	Descrição	Valor (R\$)	Parcelas:	1	2	3	4	5	6	7	8	9	10	11	12
				04/26	05/26	06/26	07/26	08/26	09/26	10/26	11/26	12/26	01/27	02/27	03/27
1.	PASSAGEM MOLHADA	407.102,06	% Período:	21,01%	20,78%	28,70%	29,51%								
1.1.	SERVIÇOS PRELIMINARES	4.592,25	% Período:	100,00%											
1.2.	INFRAESTRUTURA	18.436,72	% Período:	40,00%	60,00%										
1.3.	SUPERESTRUTURA	367.760,43	% Período:	20,00%	20,00%	30,00%	30,00%								
1.4.	SERVIÇOS COMPLEMENTARES	16.312,66	% Período:			40,00%	60,00%								
Total: R\$ 407.102,06				%:	21,01%	20,78%	28,70%	29,51%							
				Repasso:	-	-	-	-							
				Contrapartida:	85.519,02	84.614,12	116.853,20	120.115,72							
				Outros:	-	-	-	-							
				Investimento:	85.519,02	84.614,12	116.853,20	120.115,72							
				%:	21,01%	41,79%	70,49%	100,00%							
				Repasso:	-	-	-	-							
				Contrapartida:	85.519,02	170.133,14	286.986,34	407.102,06							
				Outros:	-	-	-	-							
				Investimento:	85.519,02	170.133,14	286.986,34	407.102,06							
				Administração Local:											

CUITÉ / PB
Local

Data

JOAO BATISTA ALVES DOS SANTOS JUNIOR:05433160416
Assinado de forma digital por JOAO BATISTA ALVES DOS SANTOS JUNIOR:05433160416
Dados: 2025.12.17 14:29:02 -03'00'
Responsável Técnico
Nome: João Batista A. dos Santos Júnior
CREA/CAU: 160.382.026-4
ART/RRT:

OBJETO: CONSTRUÇÃO DE PASSAGENS MOLHADAS NOS SÍTIOS ESPINHEIRO DAS CABAÇAS E FORTUNA, LOCALIZADOS NA ZONA RURAL DO MUNICÍPIO DE CUITÉ.
MUNICÍPIO: CUITÉ - PB

ENCARGOS SOCIAIS SOBRE A MÃO DE OBRA					
CÓDIGO	DESCRIÇÃO	COM DESONERAÇÃO		SEM DESONERAÇÃO	
		HORISTA %	MENSALISTA %	HORISTA %	MENSALISTA %
GRUPO A					
A1	INSS	0,00%	0,00%	20,00%	20,00%
A2	SESI	1,50%	1,50%	1,50%	1,50%
A3	SENAI	1,00%	1,00%	1,00%	1,00%
A4	INCRA	0,20%	0,20%	0,20%	0,20%
A5	SEBRAE	0,60%	0,60%	0,60%	0,60%
A6	Salário Educação	2,50%	2,50%	2,50%	2,50%
A7	Seguro Contra Acidentes de Trabalho	3,00%	3,00%	3,00%	3,00%
A8	FGTS	8,00%	8,00%	8,00%	8,00%
A9	SECONCI	0,00%	0,00%	0,00%	0,00%
A	Total	16,80%	16,80%	36,80%	36,80%
GRUPO B					
B1	Repouso Semanal Remunerado	18,03%	Não incide	18,03%	Não incide
B2	Feriados	4,31%	Não incide	4,31%	Não incide
B3	Auxílio - Enfermidade	0,85%	0,64%	0,85%	0,64%
B4	13º Salário	11,06%	8,33%	11,06%	8,33%
B5	Licença Paternidade	0,06%	0,04%	0,06%	0,04%
B6	Faltas Justificadas	0,74%	0,56%	0,74%	0,56%
B7	Dias de Chuvas	2,06%	Não incide	2,06%	Não incide
B8	Auxílio Acidente de Trabalho	0,10%	0,08%	0,10%	0,08%
B9	Férias Gozadas	11,29%	8,51%	11,29%	8,51%
B10	Salário Maternidade	0,04%	0,03%	0,04%	0,03%
B	Total	48,54%	18,19%	48,54%	18,19%
GRUPO C					
C1	Aviso Prévio Indenizado	4,57%	3,45%	4,57%	3,45%
C2	Aviso Prévio Trabalhado	0,11%	0,08%	0,11%	0,08%
C3	Férias Indenizadas	3,31%	2,50%	3,31%	2,50%
C4	Depósito Rescisão Sem Justa Causa	2,61%	1,96%	2,61%	1,96%
C5	Indenização Adicional	0,38%	0,29%	0,38%	0,29%
C	Total	10,98%	8,28%	10,98%	8,28%
GRUPO D					
D1	Reincidência de Grupo A sobre Grupo B	8,15%	3,06%	17,86%	6,69%
D2	Reincidência de Grupo A sobre Aviso Prévio Trabalhado e Reincidência do FGTS sobre Aviso Prévio Indenizado	0,38%	0,29%	0,41%	0,31%
D	Total	8,53%	3,35%	18,27%	7,00%
TOTAL(A+B+C+D)		84,85%	46,62%	114,59%	70,27%

João Pessoa – PB, 16 de dezembro de 2025.

João Batista A. dos Santos Júnior

CREA: 160.382.026-4

Responsável Técnico pelo Projeto

Rua Abelardo Pereira dos Santos, 94 – Bancários – João Pessoa/PB

CEP: 58 051-810 – CNPJ: 22.290.243/0001-44

Fone: (83) 3241-6991 / 98731-6991

Obra: **CONSTRUÇÃO DE PASSAGENS MOLHADAS**Prop.: **PREFEITURA MUNICIPAL DE CUITÉ**Local: **PASSAGEM MOLHADA - SÍTIO FORTUNA**CONV.: **09032025-082027****MEMÓRIA DE CÁLCULO - QUANTIDADES**

ITEM	DESCRIÇÃO	VEZ	DADOS						RESULTADO			UN.	
			X1	X2	Y1	Y2	Z1	Z2	PARCIAL	TOTAL	GERAL		
1.	PASSAGEM MOLHADA												
1.1.	SERVIÇOS PRELIMINARES												
1.1.2.	LOCAÇÃO DE PAVIMENTAÇÃO. AF_04/2024 (SINAPI 99064)										50,00	M	
	E0 - E2 + 10,00	1	50,00							50,00	50,00		
1.2.	INFRAESTRUTURA												
1.2.1.	ESCAVAÇÃO MECÂNICA DE VALETA EM MATERIAL 1A.CATEGORIA										12,60	M3	
	Fundação Paredes Longitudinais	2	50,00		0,30		0,30			4,50	9,00		
	Fundação Paredes Transversais	9	0,30		4,40		0,30			0,40	3,60		
1.2.2.	PEDRA ARGAMASSADA COM CIMENTO E AREIA 1:3, 40% DE ARGAMASSA EM VOLUME - AREIA E PEDRA DE MÃO COMERCIAIS - FORNECIMENTO E ASSENTAMENTO. AF_08/2022										12,60	M3	
	Fundação Paredes Longitudinais	2	50,00		0,30		0,30			4,50	9,00		
	Fundação Paredes Transversais	9	0,30		4,40		0,30			0,40	3,60		
1.3.	SUPERESTRUTURA												
1.3.1.	PEDRA ARGAMASSADA COM CIMENTO E AREIA 1:3, 40% DE ARGAMASSA EM VOLUME - AREIA E PEDRA DE MÃO COMERCIAIS - FORNECIMENTO E ASSENTAMENTO. AF_08/2022										55,66	M3	
	Paredes Longitudinais - Área Medida no AutoCAD (Com Desconto de Tubos) x Largura	2	62,10		0,30					18,63	37,26		
	Paredes Transversais												
		1	0,30		4,40		1,80			2,38	2,38		
		1	0,30		4,40		1,70			2,24	2,24		
		1	0,30		4,40		1,65			2,18	2,18		
		1	0,30		4,40		1,55			2,05	2,05		
		1	0,30		4,40		1,45			1,91	1,91		
		1	0,30		4,40		1,35			1,78	1,78		
		1	0,30		4,40		1,25			1,65	1,65		
		1	0,30		4,40		1,15			1,52	1,52		
		1	0,30		4,40		1,05			1,39	1,39		
	Paredes 45°												
		2	1,50		0,30		1,80			0,41	0,82		
		2	1,50		0,30		1,05			0,24	0,48		
1.3.2.	CARGA, MANOBRA E DESCARGA DE SOLOS E MATERIAIS GRANULARES EM CAMINHÃO BASCULANTE 10 M³ - CARGA COM ESCAVADEIRA HIDRÁULICA (CAÇAMBA DE 1,20 M³ / 155 HP) E DESCARGA LIVRE (UNIDADE: M3). AF_07/2020										270,89	M3	
	Idem ao item 1.3.4.	1	270,89							270,89	270,89		
1.3.3.	TRANSPORTE COM CAMINHÃO BASCULANTE DE 10 M³, EM VIA URBANA EM LEITO NATURAL (UNIDADE: M3XKM). AF_07/2020										1.354,45	M3XKM	
	Idem ao item 1.3.4. x Distancia média	1	270,89		5,00					1.354,45	1.354,45		
1.3.4.	ATERRO MANUAL DE VALAS COM SOLO ARGILO-ARENOSO. AF_08/2023										270,89	M3	

Obra: **CONSTRUÇÃO DE PASSAGENS MOLHADAS**Prop.: **PREFEITURA MUNICIPAL DE CUITÉ**Local: **PASSAGEM MOLHADA - SÍTIO FORTUNA**CONV.: **09032025-082027****MEMÓRIA DE CÁLCULO - QUANTIDADES**

ITEM	DESCRIÇÃO	VEZ	DADOS						RESULTADO			UN.	
			X1	X2	Y1	Y2	Z1	Z2	PARCIAL	TOTAL	GERAL		
	Área Obtida pelo AutoCAD (Com Desconto de Tubos) x Largura	1	64,43		4,40					283,49	283,49		
	<i>Descostos</i>												
	<i>Volume de Escavação</i>	1	12,60							(12,60)	(12,60)		
1.3.5.	LASTRO DE CONCRETO MAGRO, APLICADO EM PISOS, LAJES SOBRE SOLO OU RADIERS, ESPESSURA DE 5 CM. AF_01/2024											250,00	M2
		1	50,00		5,00					250,00	250,00		
1.3.6.	FORMA DE MADEIRA P/REAPROVEITAMENTO (5 VEZES)											21,76	M2
	Perímetro (retirado do Cad) x espessura	1	108,80		0,20					21,76	21,76		
1.3.7.	ARMAÇÃO DE ESTRUTURAS DIVERSAS DE CONCRETO ARMADO, EXCETO VIGAS, PILARES, LAJES E FUNDAÇÕES, UTILIZANDO AÇO CA-50 DE 6,3 MM - MONTAGEM. AF_06/2022											825,65	KG
	Armação transversal (piso de concreto armado) - nº de barras x comp. x peso específico (kg/m)	1	334,000		5,00			0,25		409,15	409,15		
	Armação longitudinal (piso de concreto armado) - nº de barras x comp. x peso específico (kg/m)	1	34,000		50,00			0,25		416,50	416,50		
1.3.8.	CONCRETO FCK = 20MPA, TRAÇO 1:2,7:3 (EM MASSA SECA DE CIMENTO/ AREIA MÉDIA/ BRITA 1) - PREPARO MECÂNICO COM BETONEIRA 400 L. AF_05/2021											42,68	M3
	Berço de Concreto - Área Retirada do AutoCAD x largura	1	1,035		5,00					5,18	5,18		
	Piso de concreto armado e = 15cm	1	50,000		5,00			0,15		37,50	37,50		
1.3.9.	LANÇAMENTO COM USO DE BALDES, ADENSAMENTO E ACABAMENTO DE CONCRETO EM ESTRUTURAS. AF_02/2022											42,68	M3
	Idem ao item 1.3.8.	1	42,68							42,68	42,68		
1.3.10.	TUBO DE CONCRETO ARMADO PARA REDES COLETORAS DE ÁGUAS PLUVIAIS, CLASSE PA-1, DIÂMETRO DE 600 MM, JUNTA RÍGIDA, INSTALADO EM LOCAL COM BAIXO NÍVEL DE INTERFERÊNCIAS - FORNECIMENTO E ASSENTAMENTO (SINAPI 92212)											30,00	M
		6			5,00					5,00	30,00		
1.4.	SERVIÇOS COMPLEMENTARES												
1.4.1.	BALIZA EM CONCRETO ARMADO CONFINADO EM TUBO DE PVC DE 100MM, H = 1M (CONFORME PROJETO ESPECÍFICO)											22,00	UN
		2	11,00							11,00	22,00		
1.4.2.	ENROCAMENTO PEDRA DE MÃO ARUMADA											7,50	M3
		2	50,00		0,50			0,15		3,75	7,50		
1.4.3.	PLACA DE INAUGURAÇÃO METÁLICA 40 CM X 60 CM X 8 CM FIXADA EM PLACA DE CONCRETO MOLDADA EM LOCO 1,80 M X 0,70 M (ORSE 12019)											1,00	UN
		1	1,00							1,00	1,00		

Obra: **CONSTRUÇÃO DE PASSAGENS MOLHADAS**Prop.: **PREFEITURA MUNICIPAL DE CUITÉ**Local: **PASSAGEM MOLHADA - SÍTIO ESPINHEIROS DAS CABAÇAS**CONV.: **09032025-082027****MEMÓRIA DE CÁLCULO - QUANTIDADES**

ITEM	DESCRIÇÃO	VEZ	DADOS						RESULTADO			UN.
			X1	X2	Y1	Y2	Z1	Z2	PARCIAL	TOTAL	GERAL	
1.	PASSAGEM MOLHADA											
1.1.	SERVIÇOS PRELIMINARES											
1.1.2.	LOCAÇÃO DE PAVIMENTAÇÃO. AF_04/2024 (SINAPI 99064)									95,00		M
	E0 - E4 + 15,00	1	95,00						95,00	95,00		
1.2.	INFRAESTRUTURA											
1.2.1.	ESCAVAÇÃO MECÂNICA DE VALETA EM MATERIAL 1A.CATEGORIA									24,30		M3
	Fundação Paredes Longitudinais	2	95,00		0,30		0,30		8,55	17,10		
	Fundação Paredes Transversais	18	0,30		4,40		0,30		0,40	7,20		
1.2.2.	PEDRA ARGAMASSADA COM CIMENTO E AREIA 1:3, 40% DE ARGAMASSA EM VOLUME - AREIA E PEDRA DE MÃO COMERCIAIS - FORNECIMENTO E ASSENTAMENTO. AF_08/2022									24,30		M3
	Fundação Paredes Longitudinais	2	95,00		0,30		0,30		8,55	17,10		
	Fundação Paredes Transversais	18	0,30		4,40		0,30		0,40	7,20		
1.3.	SUPERESTRUTURA											
1.3.1.	PEDRA ARGAMASSADA COM CIMENTO E AREIA 1:3, 40% DE ARGAMASSA EM VOLUME - AREIA E PEDRA DE MÃO COMERCIAIS - FORNECIMENTO E ASSENTAMENTO. AF_08/2022									105,04		M3
	Paredes Longitudinais - Área Medida no AutoCAD (Com Desconto de Tubos) x Largura	2	118,86		0,30				35,66	71,32		
	Paredes Transversais											
		1	0,30		4,40		1,35		1,78	1,78		
		1	0,30		4,40		1,50		1,98	1,98		
		1	0,30		4,40		1,70		2,24	2,24		
		5	0,30		4,40		1,75		2,31	11,55		
		1	0,30		4,40		1,65		2,18	2,18		
		1	0,30		4,40		1,55		2,05	2,05		
		1	0,30		4,40		1,50		1,98	1,98		
		1	0,30		4,40		1,40		1,85	1,85		
		1	0,30		4,40		1,30		1,72	1,72		
		1	0,30		4,40		1,20		1,58	1,58		
		1	0,30		4,40		1,10		1,45	1,45		
		1	0,30		4,40		0,95		1,25	1,25		
		1	0,30		4,40		0,85		1,12	1,12		
		1	0,30		4,40		0,75		0,99	0,99		
1.3.2.	CARGA, MANOBRA E DESCARGA DE SOLOS E MATERIAIS GRANULARES EM CAMINHÃO BASCULANTE 10 M³ - CARGA COM ESCAVADEIRA HIDRÁULICA (CAÇAMBA DE 1,20 M³ / 155 HP) E DESCARGA LIVRE (UNIDADE: M3). AF_07/2020									521,52		M3
	Idem ao item 1.3.4.	1	521,52						521,52	521,52		
1.3.3.	TRANSPORTE COM CAMINHÃO BASCULANTE DE 10 M³, EM VIA URBANA EM LEITO NATURAL (UNIDADE: M3XKM). AF_07/2020									2.607,60		M3XKM
	Idem ao item 1.3.4. x Distancia média	1	521,52		5,00				2.607,60	2.607,60		

Obra:	CONSTRUÇÃO DE PASSAGENS MOLHADAS	Prop.:	PREFEITURA MUNICIPAL DE CUITÉ
Local:	PASSAGEM MOLHADA - SÍTIO ESPINHEIROS DAS CABAÇAS	CONV.:	09032025-082027

	MEMÓRIA DE CÁLCULO - QUANTIDADES
---	---

ITEM	DESCRIÇÃO	VEZ	DADOS						RESULTADO			UN.
			X1	X2	Y1	Y2	Z1	Z2	PARCIAL	TOTAL	GERAL	
1.3.4.	ATERRO MANUAL DE VALAS COM SOLO ARGILLO-ARENOSO. AF_08/2023										521,52	M3
	Área Obtida pelo AutoCAD (Com Desconto de Tubos) x Largura	1	124,05		4,40				545,82	545,82		
	<i>Descontos</i>											
	<i>Volume de Escavação</i>	1	24,30						(24,30)	(24,30)		
1.3.5.	LASTRO DE CONCRETO MAGRO, APLICADO EM PISOS, LAJES SOBRE SOLO OU RADIERS, ESPESSURA DE 5 CM. AF_01/2024										475,00	M2
		1	95,00		5,00				475,00	475,00		
1.3.6.	FORMA DE MADEIRA P/REAPROVEITAMENTO (5 VEZES)										39,76	M2
	Perímetro (retirado do Cad) x espessura	1	198,80		0,20				39,76	39,76		
1.3.7.	ARMAÇÃO DE ESTRUTURAS DIVERSAS DE CONCRETO ARMADO, EXCETO VIGAS, PILARES, LAJES E FUNDAÇÕES, UTILIZANDO AÇO CA-50 DE 6,3 MM - MONTAGEM. AF_06/2022										1.568,00	KG
	Armação transversal (piso de concreto armado) - nº de barras x comp. x peso específico (kg/m)	1	634,000		5,00		0,25		776,65	776,65		
	Armação longitudinal (piso de concreto armado) - nº de barras x comp. x peso específico (kg/m)	1	34,000		95,00		0,25		791,35	791,35		
1.3.8.	CONCRETO FCK = 20MPA, TRAÇO 1:2,7:3 (EM MASSA SECA DE CIMENTO/ AREIA MÉDIA/ BRITA 1) - PREPARO MECÂNICO COM BETONEIRA 400 L. AF_05/2021										77,33	M3
	Berço de Concreto - Área Retirada do AutoCAD x largura	1	1,215		5,00				6,08	6,08		
	Piso de concreto armado e = 15cm	1	95,000		5,00		0,15		71,25	71,25		
1.3.9.	LANÇAMENTO COM USO DE BALDES, ADENSAMENTO E ACABAMENTO DE CONCRETO EM ESTRUTURAS. AF_02/2022										77,33	M3
	Idem ao item 1.3.8.	1	77,33						77,33	77,33		
1.3.11.	TUBO DE CONCRETO ARMADO PARA REDES COLETORAS DE ÁGUAS PLUVIAIS, CLASSE PA-1, DIÂMETRO DE 800 MM, JUNTA RÍGIDA, INSTALADO EM LOCAL COM BAIXO NÍVEL DE INTERFERÊNCIAS - FORNECIMENTO E ASSENTAMENTO (SINAPI 92212)										30,00	M
		6			5,00				5,00	30,00		
1.4.	SERVIÇOS COMPLEMENTARES											
1.4.1.	BALIZA EM CONCRETO ARMADO CONFINADO EM TUBO DE PVC DE 100MM, H = 1M (CONFORME PROJETO ESPECÍFICO)										40,00	UN
		2	20,00						20,00	40,00		
1.4.2.	ENROCAMENTO PEDRA DE MÃO ARUMADA										14,26	M3
		2	95,00		0,50		0,15		7,13	14,26		
1.4.3.	PLACA DE INAUGURAÇÃO METÁLICA 40 CM X 60 CM X 8 CM FIXADA EM PLACA DE CONCRETO MOLDADA EM LOCO 1,80 M X 0,70 M (ORSE 12019)										1,00	UN
		1	1,00						1,00	1,00		

JOAO BATISTA ALVES DOS SANTOS JUNIOR:05433160416
 Assinado de forma digital por
 JOAO BATISTA ALVES DOS
 SANTOS JUNIOR:05433160416
 Dados: 2025.12.17 14:30:18 -03'00'



MEMORIAL DESCRITIVO

PROPONENTE:

PREFEITURA MUNICIPAL DE CUITÉ - PB

FOLHA:

2 4
de

TÍTULO:

CONSTRUÇÃO DE PASSAGENS MOLHADAS

Nº CONV.:

JUSTIFICATIVA DO PROJETO:

Cuité é um município brasileiro localizado no estado da Paraíba, integrando a Região Geográfica Imediata de Cuité–Nova Floresta. Segundo dados do Instituto Brasileiro de Geografia e Estatística (IBGE) referentes ao Censo de 2022, sua população é de aproximadamente 19.978 habitantes. O território do município abrange uma área de cerca de 741,84 km².

A presente proposta busca minimizar os inúmeros problemas existentes, promovendo melhorias voltadas ao fortalecimento do Desenvolvimento Rural, por meio de uma estratégia de ação direcionada à aceleração do crescimento do setor agrário, com foco na ampliação da produtividade da terra e da mão de obra, em consonância com as diretrizes dos programas e ações de incentivo ao setor agropecuário.

O município apresenta carências significativas em sua infraestrutura rural, com comunidades enfrentando dificuldades de acesso a serviços essenciais, como transporte, saneamento e abastecimento de água. Além disso, a precariedade das estradas vicinais compromete o escoamento da produção agrícola, ocasionando perdas e elevando os custos para os produtores, o que contribui para o êxodo rural e para a redução da competitividade do setor.

Diante das limitações de acesso enfrentadas pela população da zona rural, o referido projeto torna-se de grande relevância para o município, uma vez que a melhoria das estradas vicinais fortalece o sistema de transportes local, ampliando a integração entre as comunidades rurais e a zona urbana. Essa iniciativa proporcionará maior mobilidade para atividades comerciais, acesso a serviços de saúde e educação, além de impulsionar o desenvolvimento econômico e social, promovendo melhor qualidade de vida para os moradores.



MEMORIAL DESCRITIVO

PROponente:

PREFEITURA MUNICIPAL DE CUITÉ - PB

FOLHA:

3

4

de

TÍTULO:

CONSTRUÇÃO DE PASSAGENS MOLHADAS

Nº CONV.:

CARACTERIZAÇÃO DO SISTEMA VIÁRIO

O transporte é o principal responsável pela movimentação de um fluxo material, de forma eficaz e eficiente, desde um ponto fornecedor até um ponto consumidor. Conseqüentemente, obras de infraestrutura não somente encurtam as distâncias, mas também, melhoram e agilizam a mobilidade e contribuem para geração de novas tecnologias. Além disso, promovem a troca de produtos, bens, técnicas e informações com outras regiões e/ou países. Dessa forma, intensificam o crescimento industrial, aumentando o mercado e a produção, gerando empregos.

Em um sistema viário, as vias recebem diferentes tipos de classificação e possibilidade de intervenção. As principais funções das vias em um ambiente urbano são:

- Deslocamento de longa distância
- Ligação entre os bairros/regiões
- Circulação interna no município
- Acesso às moradias

Sistema viário ou malha viária é o conjunto de vias do município, classificadas e hierarquizadas segundo critério funcional, sendo composto por vias de transição, arteriais e coletoras, constituindo o principal suporte físico à mobilidade urbana. Seguindo esses critérios de funcionalidade e hierarquia classificam-se basicamente as vias em: de Transição, Arteriais, Coletoras, Locais, Rurais, Urbanas, Rodovias, entre outras subdivisões de acordo com a norma baseado na necessidade.



MEMORIAL DESCRITIVO

PROPONENTE:

PREFEITURA MUNICIPAL DE CUITÉ - PB

FOLHA:

4 de 4

TÍTULO:

CONSTRUÇÃO DE PASSAGENS MOLHADAS

Nº CONV.:

PASSAGEM MOLHADA:

Nos Sítios Fortuna e Espinheiros das Cabaças serão construídas duas passagens molhadas, com o objetivo de melhorar as condições de tráfego e garantir maior segurança e acessibilidade às comunidades rurais.

No Sítio Fortuna, a estrutura terá 50 metros de comprimento por 5 metros de largura. Já no Sítio Espinheiros das Cabaças, a passagem contará com 95 metros de comprimento e 5 metros de largura. A execução das obras seguirá as diretrizes estabelecidas pelos normativos técnicos vigentes, contribuindo diretamente para a melhoria da qualidade de vida da população local, ao facilitar o deslocamento dos moradores e demais pessoas que necessitam trafegar pela região.

PROPOSTA:

O presente memorial descritivo tem o objetivo de em complementação às informações contidas no projeto, apresentar os fundamentos sobre os quais foi concebido o presente projeto de Construção de Passagens Molhadas.

As passagens molhadas serão executadas nos Sítios Fortuna e Espinheiros das Cabaças.

Abaixo segue um quadro resumo contendo as passagens molhadas, os comprimentos do eixo do pavimento, as larguras e as respectivas áreas.

QUADRO DE RUAS A PAVIMENTAR

Rua	Largura (m)	Extensão (m)	Área extensão da rua (m ²)	Área bocas de rua (m ²)	Área total (m ²)	Sinalização Vertical (unid)	Rampas (unid)
Passagem Molhada - Sítio Fortuno	5,00	50,00	250,00	0	250,00	0	0
Passagem Molhada – Sítio Espinheiros das Cabaças	5,00	95,00	475,00	0	475,00	0	0
TOTAL		145,00	725,00	-	725,00	-	-

* Largura média.

Nº OPERAÇÃO 0	Nº TransfereGOV 09032025-	PROPONENTE / TOMADOR PREFEITURA MUNICIPAL DE CUITÉ / PB	APELIDO DO EMPREENDIMENTO CONSTRUÇÃO DE PASSAGENS MOLHADAS			
LOCALIDADE SINAPI JOAO PESSOA	DATA BASE 07-25 (N DES.)	DESCRIÇÃO DO LOTE 1	MUNICÍPIO / UF CUITÉ / PB	BDI 1 21,35%	BDI 2 0,00%	BDI 3 0,00%

PLANILHA CURVA ABC									
ITEM	DESCRIÇÃO DOS SERVIÇOS	UN.	QUANT.	CUSTO (R\$)	PREÇO (R\$)	VALOR (R\$)	DESVIO (%)	DESVIO ACUM (%)	CURVA ABC
1.3.1.	PEDRA ARGAMASSADA COM CIMENTO E AREIA 1:3, 40% DE ARGAMASSA EM VOLUME - AREIA E PEDRA DE MÃO COMERCIAIS - FORNECIMENTO E ASSENTAMENTO. AF 08/2022	M3	160,70	399,83	485,19	77.970,03	19,152%	19,15%	A
1.3.8.	CONCRETO FCK = 20MPA, TRAÇO 1:2,7:3 (EM MASSA SECA DE CIMENTO/ AREIA MÉDIA/ BRITA 1) - PREPARO MECÂNICO COM BETONEIRA 400 L. AF 05/2021	M3	120,01	476,44	578,16	69.384,98	17,044%	36,20%	A
1.3.4.	ATERRO MANUAL DE VALAS COM SOLO ARGILLO-ARENOSO. AF 08/2023	M3	792,41	67,76	82,23	65.159,87	16,006%	52,20%	A
1.3.7.	ARMAÇÃO DE ESTRUTURAS DIVERSAS DE CONCRETO ARMADO, EXCETO VIGAS, PILARES, LAJES E FUNDAÇÕES, UTILIZANDO AÇO CA-50 DE 6,3 MM - MONTAGEM. AF 06/2022	KG	2.393,65	14,82	17,98	43.037,83	10,572%	62,77%	A
1.3.5.	LASTRO DE CONCRETO MAGRO, APLICADO EM PISOS, LAJES SOBRE SOLO OU RADIERS, ESPESSURA DE 5 CM. AF 01/2024	M2	725,00	35,67	43,29	31.385,25	7,709%	70,48%	A
1.3.9.	LANÇAMENTO COM USO DE BALDES, ADENSAMENTO E ACABAMENTO DE CONCRETO EM ESTRUTURAS. AF 02/2022	M3	120,01	174,04	211,20	25.346,11	6,226%	76,71%	A
1.3.11.	TUBO DE CONCRETO ARMADO PARA REDES COLETORAS DE ÁGUAS PLUVIAIS, CLASSE PA-1, DIÂMETRO DE 800 MM, JUNTA RÍGIDA, INSTALADO EM LOCAL COM BAIXO NÍVEL DE INTERFERÊNCIAS - FORNECIMENTO E ASSENTAMENTO (SINAPI 92212)	M	30,00	553,29	671,42	20.142,60	4,948%	81,66%	B
1.2.2.	PEDRA ARGAMASSADA COM CIMENTO E AREIA 1:3, 40% DE ARGAMASSA EM VOLUME - AREIA E PEDRA DE MÃO COMERCIAIS - FORNECIMENTO E ASSENTAMENTO. AF 08/2022	M3	36,90	399,83	485,19	17.903,51	4,398%	86,06%	B
1.3.3.	TRANSPORTE COM CAMINHÃO BASCULANTE DE 10 M³, EM VIA URBANA EM LEITO NATURAL (UNIDADE: M3XKM). AF 07/2020	M3XKM	3.962,05	3,05	3,70	14.659,59	3,601%	89,66%	B
1.3.10.	TUBO DE CONCRETO ARMADO PARA REDES COLETORAS DE ÁGUAS PLUVIAIS, CLASSE PA-1, DIÂMETRO DE 600 MM, JUNTA RÍGIDA, INSTALADO EM LOCAL COM BAIXO NÍVEL DE INTERFERÊNCIAS - FORNECIMENTO E ASSENTAMENTO (SINAPI 92212)	M	30,00	346,24	420,16	12.604,80	3,096%	92,75%	B
1.4.1.	BALIZA EM CONCRETO ARMADO CONFINADO EM TUBO DE PVC DE 100MM, H = 1M (CONFORME PROJETO ESPECÍFICO)	UN	62,00	120,63	146,38	9.075,56	2,229%	94,98%	B
1.3.2.	CARGA, MANOBRA E DESCARGA DE SOLOS E MATERIAIS GRANULARES EM CAMINHÃO BASCULANTE 10 M³ - CARGA COM ESCAVADEIRA HIDRÁULICA (CAÇAMBA DE 1,20 M³ / 155 HP) E DESCARGA LIVRE (UNIDADE: M3). AF 07/2020	M3	792,41	6,78	8,23	6.521,53	1,602%	96,58%	C
1.1.1.	FORNECIMENTO E INSTALAÇÃO DE PLACA DE OBRA COM CHAPA GALVANIZADA E ESTRUTURA DE MADEIRA. AF 03/2022 PS	M2	8,00	464,52	563,70	4.509,60	1,108%	97,69%	C
1.4.3.	PLACA DE INAUGURAÇÃO METÁLICA 40 CM X 60 CM X 8 CM FIXADA EM PLACA DE CONCRETO MOLDADA EM LOCO 1,80 M X 0,70 M (ORSE 12019)	UN	2,00	1.575,90	1.912,35	3.824,70	0,939%	98,63%	C
1.4.2.	ENROCAMENTO PEDRA DE MÃO ARUMADA	M3	21,76	129,23	156,82	3.412,40	0,838%	99,47%	C
1.3.6.	FORMA DE MADEIRA P/REAPROVEITAMENTO (5 VEZES)	M2	61,52	20,73	25,16	1.547,84	0,380%	99,85%	C
1.2.1.	ESCAVAÇÃO MECÂNICA DE VALETA EM MATERIAL 1A.CATEGORIA	M3	36,90	11,91	14,45	533,21	0,131%	99,98%	C
1.1.2.	LOCAÇÃO DE PAVIMENTAÇÃO. AF 04/2024 (SINAPI 99064)	M	145,00	0,47	0,57	82,65	0,020%	100,00%	C

Valor TOTAL com BDI 407.102,06

JOAO BATISTA ALVES DOS SANTOS JUNIOR:05433160416
Assinado de forma digital por JOAO BATISTA ALVES DOS SANTOS JUNIOR:05433160416
Dados: 2025.12.17 14:31:16 -03'00'

PO - PLANILHA ORÇAMENTÁRIA
Orçamento Base para Licitação - OGU

Grau de Sigilo
#PUBLICO

Nº OPERAÇÃO 0	Nº TransfereGOV 09032025-	PROPONENTE / TOMADOR PREFEITURA MUNICIPAL DE CUITÉ / PB	APELIDO DO EMPREENDIMENTO CONSTRUÇÃO DE PASSAGENS MOLHADAS			
LOCALIDADE SINAPI JOAO PESSOA	DATA BASE 07-25 (N DES.)	DESCRIÇÃO DO LOTE 1	MUNICÍPIO / UF CUITÉ / PB	BDI 1 21,35%	BDI 2 0,00%	BDI 3 0,00%

Item	Fonte	Código	Descrição	Unidade	Quantidade	Custo Unitário (sem BDI) (R\$)	BDI (%)	Preço Unitário (com BDI) (R\$)	Preço Total (R\$)	
1									407.102,08	
1.1.			PASSAGEM MOLHADA					-	407.102,08	
1.1.1.			SERVIÇOS PRELIMINARES					-	4.592,25	
1.1.1.1.	SINAPI	103689	FORNECIMENTO E INSTALAÇÃO DE PLACA DE OBRA COM CHAPA GALVANIZADA E ESTRUTURA DE MADEIRA. AF_03/2022_PS	M2	8,00	464,52	BDI 1	563,70	4.509,60	RA
1.1.1.2.	COMPOSIÇÃO	365	LOCAÇÃO DE PAVIMENTAÇÃO. AF_04/2024 (SINAPI 99064)	M	145,00	0,47	BDI 1	0,57	82,65	RA
1.2.			INFRAESTRUTURA					-	18.436,72	
1.2.1.	DER-PB	04.030.01	ESCAVAÇÃO MECÂNICA DE VALETA EM MATERIAL 1A.CATEGORIA	M3	36,90	11,91	BDI 1	14,45	533,21	RA
1.2.2.	SINAPI	103800	PEDRA ARGAMASSADA COM CIMENTO E AREIA 1:3, 40% DE ARGAMASSA EM VOLUME - AREIA E PEDRA DE MÃO COMERCIAIS - FORNECIMENTO E ASSENTAMENTO. AF_08/2022	M3	36,90	399,83	BDI 1	485,19	17.903,51	RA
1.3.			SUPERESTRUTURA					-	367.760,45	
1.3.1.	SINAPI	103800	PEDRA ARGAMASSADA COM CIMENTO E AREIA 1:3, 40% DE ARGAMASSA EM VOLUME - AREIA E PEDRA DE MÃO COMERCIAIS - FORNECIMENTO E ASSENTAMENTO. AF_08/2022	M3	160,70	399,83	BDI 1	485,19	77.970,04	RA
1.3.2.	SINAPI	100978	CARGA, MANOBRA E DESCARGA DE SOLOS E MATERIAIS GRANULARES EM CAMINHÃO BASCULANTE 10 M³ - CARGA COM ESCAVADEIRA HIDRÁULICA (CAÇAMBA DE 1,20 M³ / 155 HP) E DESCARGA LIVRE (UNIDADE: M3). AF_07/2020	M3	792,41	6,78	BDI 1	8,23	6.521,53	RA
1.3.3.	SINAPI	93588	TRANSPORTE COM CAMINHÃO BASCULANTE DE 10 M³, EM VIA URBANA EM LEITO NATURAL (UNIDADE: M3XKM). AF_07/2020	M3XKM	3.962,05	3,05	BDI 1	3,70	14.659,59	RA
1.3.4.	SINAPI	94319	ATERRO MANUAL DE VALAS COM SOLO ARGILO-ARENOSO. AF_08/2023	M3	792,41	67,76	BDI 1	82,23	65.159,87	RA
1.3.5.	SINAPI	95241	LASTRO DE CONCRETO MAGRO, APLICADO EM PISOS, LAJES SOBRE SOLO OU RADIERS, ESPESSURA DE 5 CM. AF_01/2024	M2	725,00	35,67	BDI 1	43,29	31.385,25	RA
1.3.6.	DER-PB	04.370.05	FORMA DE MADEIRA P/REAPROVEITAMENTO (5 VEZES)	M2	61,52	20,73	BDI 1	25,16	1.547,84	RA
1.3.7.	SINAPI	92916	ARMAÇÃO DE ESTRUTURAS DIVERSAS DE CONCRETO ARMADO, EXCETO VIGAS, PILARES, LAJES E FUNDAÇÕES, UTILIZANDO AÇO CA-50 DE 6,3 MM - MONTAGEM. AF_06/2022	KG	2.393,65	14,82	BDI 1	17,98	43.037,83	RA
1.3.8.	SINAPI	94964	CONCRETO FCK = 20MPA, TRAÇO 1:2,7:3 (EM MASSA SECA DE CIMENTO/AREIA MÉDIA/ BRITA 1) - PREPARO MECÂNICO COM BETONEIRA 400 L. AF_05/2021	M3	120,01	476,44	BDI 1	578,16	69.384,98	RA
1.3.9.	SINAPI	103670	LANÇAMENTO COM USO DE BALDES, ADENSAMENTO E ACABAMENTO DE CONCRETO EM ESTRUTURAS. AF_02/2022	M3	120,01	174,04	BDI 1	211,20	25.346,12	RA
1.3.10.	COMPOSIÇÃO	98	TUBO DE CONCRETO ARMADO PARA REDES COLETORAS DE ÁGUAS PLUVIAIS, CLASSE PA-1, DIÂMETRO DE 600 MM, JUNTA RÍGIDA, INSTALADO EM LOCAL COM BAIXO NÍVEL DE INTERFERÊNCIAS - FORNECIMENTO E ASSENTAMENTO (SINAPI 92212)	M	30,00	346,24	BDI 1	420,16	12.604,80	RA

RECURSO
↓

PO - PLANILHA ORÇAMENTÁRIA
Orçamento Base para Licitação - OGU

Grau de Sigilo
#PUBLICO

Nº OPERAÇÃO 0	Nº TransfereGOV 09032025-	PROPONENTE / TOMADOR PREFEITURA MUNICIPAL DE CUITÉ / PB	APELIDO DO EMPREENDIMENTO CONSTRUÇÃO DE PASSAGENS MOLHADAS			
LOCALIDADE SINAPI JOAO PESSOA	DATA BASE 07-25 (N DES.)	DESCRIÇÃO DO LOTE 1	MUNICÍPIO / UF CUITÉ / PB	BDI 1 21,35%	BDI 2 0,00%	BDI 3 0,00%

Item	Fonte	Código	Descrição	Unidade	Quantidade	Custo Unitário (sem BDI) (R\$)	BDI (%)	Preço Unitário (com BDI) (R\$)	Preço Total (R\$)	
									407.102,08	
1.3.11.	COMPOSIÇÃO	99	TUBO DE CONCRETO ARMADO PARA REDES COLETORAS DE ÁGUAS PLUVIAIS, CLASSE PA-1, DIÂMETRO DE 800 MM, JUNTA RÍGIDA, INSTALADO EM LOCAL COM BAIXO NÍVEL DE INTERFERÊNCIAS - FORNECIMENTO E ASSENTAMENTO (SINAPI 92212)	M	30,00	553,29	BDI 1	671,42	20.142,60	RA
1.4.			SERVIÇOS COMPLEMENTARES					-	16.312,66	
1.4.1.	COMPOSIÇÃO	259	BALIZA EM CONCRETO ARMADO CONFINADO EM TUBO DE PVC DE 100MM, H = 1M (CONFORME PROJETO ESPECÍFICO)	UN	62,00	120,63	BDI 1	146,38	9.075,56	RA
1.4.2.	DER-PB	05.000.00	ENROCAMENTO PEDRA DE MÃO ARUMADA	M3	21,76	129,23	BDI 1	156,82	3.412,40	RA
1.4.3.	Composição	370	PLACA DE INAUGURAÇÃO METÁLICA 40 CM X 60 CM X 8 CM FIXADA EM PLACA DE CONCRETO MOLDADA EM LOCO 1,80 M X 0,70 M (ORSE 12019)	UN	2,00	1.575,90	BDI 1	1.912,35	3.824,70	RA

RECURSO
↓

Encargos sociais: Para elaboração deste orçamento, foram utilizados os encargos sociais do SINAPI para a Unidade da Federação indicada.

Observações:

Foi considerado arredondamento de duas casas decimais para Quantidade; Custo Unitário; BDI; Preço Unitário; Preço Total.

Siglas da Composição do Investimento: RA - Rateio proporcional entre Repasse e Contrapartida; RP - 100% Repasse; CP - 100% Contrapartida; OU - 100% Outros.

CUITÉ / PB
Local

terça-feira, 16 de dezembro de 2025
Data

Responsável Técnico
Nome: João Batista A. dos Santos Júnior
CREA/CAU: 160.382.026-4
ART/RRT: 0

PLQ - PLANILHA DE LEVANTAMENTO DE QUANTIDADES
Memória de Cálculo - OGU

Grau de Sigilo
#PUBLICO

APELIDO DO EMPREENDIMENTO
CONSTRUÇÃO DE PASSAGENS MOLHADAS

Nº TransfereGOV
09032025-082027

Nº OPERAÇÃO

PROPONENTE / TOMADOR
PREFEITURA MUNICIPAL DE CUITÉ / PB

Item	Descrição	Unidade	Quantidade	Memória de Cálculo
1	PASSAGEM MOLHADA		-	
1.1.	SERVIÇOS PRELIMINARES		-	
1.1.1.	FORNECIMENTO E INSTALAÇÃO DE PLACA DE OBRA COM CHAPA GALVANIZADA E ESTRUTURA DE MADEIRA. AF_03/2022_PS	M2	8,00	
1.1.2.	LOCAÇÃO DE PAVIMENTAÇÃO. AF_04/2024 (SINAPI 99064)	M	145,00	
1.2.	INFRAESTRUTURA		-	
1.2.1.	ESCAVAÇÃO MECÂNICA DE VALETA EM MATERIAL 1A.CATEGORIA	M3	36,90	
1.2.2.	PEDRA ARGAMASSADA COM CIMENTO E AREIA 1:3, 40% DE ARGAMASSA EM VOLUME - AREIA E PEDRA DE MÃO COMERCIAIS - FORNECIMENTO E ASSENTAMENTO. AF_08/2022	M3	36,90	
1.3.	SUPERESTRUTURA		-	
1.3.1.	PEDRA ARGAMASSADA COM CIMENTO E AREIA 1:3, 40% DE ARGAMASSA EM VOLUME - AREIA E PEDRA DE MÃO COMERCIAIS - FORNECIMENTO E ASSENTAMENTO. AF_08/2022	M3	160,70	
1.3.2.	CARGA, MANOBRA E DESCARGA DE SOLOS E MATERIAIS GRANULARES EM CAMINHÃO BASCULANTE 10 M³ - CARGA COM ESCAVADEIRA HIDRÁULICA (ÇAÇAMBA DE 1,20 M³ / 155 HP) E DESCARGA LIVRE (UNIDADE: M3). AF_07/2020	M3	792,41	
1.3.3.	TRANSPORTE COM CAMINHÃO BASCULANTE DE 10 M³, EM VIA URBANA EM LEITO NATURAL (UNIDADE: M3XKM). AF_07/2020	M3XKM	3.962,05	
1.3.4.	ATERRO MANUAL DE VALAS COM SOLO ARGILO-ARENOSO. AF_08/2023	M3	792,41	
1.3.5.	LASTRO DE CONCRETO MAGRO, APLICADO EM PISOS, LAJES SOBRE SOLO OU RADIERS, ESPESSURA DE 5 CM. AF_01/2024	M2	725,00	
1.3.6.	FORMA DE MADEIRA P/REAPROVEITAMENTO (5 VEZES)	M2	61,52	
1.3.7.	ARMAÇÃO DE ESTRUTURAS DIVERSAS DE CONCRETO ARMADO, EXCETO VIGAS, PILARES, LAJES E FUNDAÇÕES, UTILIZANDO AÇO CA-50 DE 6,3 MM - MONTAGEM. AF_06/2022	KG	2.393,65	
1.3.8.	CONCRETO FCK = 20MPA, TRAÇO 1:2,7:3 (EM MASSA SECA DE CIMENTO/ AREIA MÉDIA/ BRITA 1) - PREPARO MECÂNICO COM BETONEIRA 400 L. AF_05/2021	M3	120,01	
1.3.9.	LANÇAMENTO COM USO DE BALDES, ADENSAMENTO E ACABAMENTO DE CONCRETO EM ESTRUTURAS. AF_02/2022	M3	120,01	
1.3.10.	TUBO DE CONCRETO ARMADO PARA REDES COLETORAS DE ÁGUAS PLUVIAIS, CLASSE PA-1, DIÂMETRO DE 600 MM, JUNTA RÍGIDA, INSTALADO EM LOCAL COM BAIXO NÍVEL DE INTERFERÊNCIAS - FORNECIMENTO E ASSENTAMENTO (SINAPI 92212)	M	30,00	
1.3.11.	TUBO DE CONCRETO ARMADO PARA REDES COLETORAS DE ÁGUAS PLUVIAIS, CLASSE PA-1, DIÂMETRO DE 800 MM, JUNTA RÍGIDA, INSTALADO EM LOCAL COM BAIXO NÍVEL DE INTERFERÊNCIAS - FORNECIMENTO E ASSENTAMENTO (SINAPI 92212)	M	30,00	

FRENTES DE OBRA:

Agrupador de Eventos	PLACA DA OBRA	PASSAGEM MOLHADA - SÍTIO FORTUNA
	1	2
TOTAL FINANC. POR FRETE (R\$):	4.509,60	141.664,53
SERVIÇOS PRELIMINARES	8,00	
SERVIÇOS PRELIMINARES		50,00
INFRAESTRUTURA		12,60
INFRAESTRUTURA		12,60
SUPERESTRUTURA		55,66
SUPERESTRUTURA		270,89
SUPERESTRUTURA		1.354,45
SUPERESTRUTURA		270,89
SUPERESTRUTURA		250,00
SUPERESTRUTURA		21,76
SUPERESTRUTURA		825,65
SUPERESTRUTURA		42,68
SUPERESTRUTURA		42,68
SUPERESTRUTURA		30,00
SUPERESTRUTURA		

PLQ - PLANILHA DE LEVANTAMENTO DE QUANTIDADES
Memória de Cálculo - OGU

Grau de Sigilo
#PUBLICO

APELIDO DO EMPREENDIMENTO CONSTRUÇÃO DE PASSAGENS MOLHADAS	Nº TransfereGOV 09032025-082027	Nº OPERAÇÃO 0	PROPONENTE / TOMADOR PREFEITURA MUNICIPAL DE CUITÉ / PB
--	---	-------------------------	---

Item	Descrição	Unidade	Quantidade	Memória de Cálculo
1				
1.4.	SERVIÇOS COMPLEMENTARES		-	
1.4.1.	BALIZA EM CONCRETO ARMADO CONFINADO EM TUBO DE PVC DE 100MM. H = 1M (CONFORME PROJETO ESPECÍFICO)	UN	62,00	
1.4.2.	ENROCAMENTO PEDRA DE MÃO ARUMADA	M3	21,76	
1.4.3.	PLACA DE INAUGURAÇÃO METÁLICA 40 CM X 60 CM X 8 CM FIXADA EM	UN	2,00	

FRENTES DE OBRA:

Agrupador de Eventos
TOTAL FINANC. POR FRENTE (R\$):
SERVIÇOS COMPLEMENTARES
SERVIÇOS COMPLEMENTARES
SERVIÇOS COMPLEMENTARES

PLACA DA OBRA	PASSAGEM MOLHADA - SÍTIO FORTUNA
1	2
4.509,60	141.664,53
	22,00
	7,50
	1,00

CUITÉ / PB

Local

terça-feira, 16 de dezembro de 2025

Data

JOAO BATISTA ALVES DOS SANTOS JUNIOR:05433160416

Assinado de forma digital por JOAO BATISTA ALVES DOS SANTOS JUNIOR:05433160416
Dados: 2025.12.17 14:30:38 -03'00'

Responsável Técnico

Nome: João Batista A. dos Santos Júnior

CREA/CAU: 160.382.026-4

ART/RRT:

PLQ - PLANILHA DE LEVANTAMENTO DE QUANTIDADES
Memória de Cálculo - OGU

Grau de Sigilo
#PUBLICO

APELIDO DO EMPREENDIMENTO CONSTRUÇÃO DE PASSAGENS MOLHADAS	Nº TransfereGOV 09032025-082027	Nº OPERAÇÃO 0	PROPONENTE / TOMADOR PREFEITURA MUNICIPAL DE CUITÉ / PB
--	---	-------------------------	---

Item	Descrição	Unidade	Quantidade	3	4						
				PASSAGEM MOLHADA - SÍTIO ESPINHEIRO S DAS							
1				260.927,95							
1.	PASSAGEM MOLHADA		-								
1.1.	SERVIÇOS PRELIMINARES		-								
1.1.1.	FORNECIMENTO E INSTALAÇÃO DE PLACA DE OBRA COM CHAPA GALVANIZADA E ESTRUTURA DE MADEIRA. AF_03/2022_PS	M2	8,00								
1.1.2.	LOCAÇÃO DE PAVIMENTAÇÃO. AF_04/2024 (SINAPI 99064)	M	145,00	95,00							
1.2.	INFRAESTRUTURA		-								
1.2.1.	ESCAVAÇÃO MECÂNICA DE VALETA EM MATERIAL 1A.CATEGORIA	M3	36,90	24,30							
1.2.2.	PEDRA ARGAMASSADA COM CIMENTO E AREIA 1:3, 40% DE ARGAMASSA EM VOLUME - AREIA E PEDRA DE MÃO COMERCIAIS - FORNECIMENTO E ASSENTAMENTO. AF_08/2022	M3	36,90	24,30							
1.3.	SUPERESTRUTURA		-								
1.3.1.	PEDRA ARGAMASSADA COM CIMENTO E AREIA 1:3, 40% DE ARGAMASSA EM VOLUME - AREIA E PEDRA DE MÃO COMERCIAIS - FORNECIMENTO E ASSENTAMENTO. AF_08/2022	M3	160,70	105,04							
1.3.2.	CARGA, MANOBRA E DESCARGA DE SOLOS E MATERIAIS GRANULARES EM CAMINHÃO BASCULANTE 10 M³ - CARGA COM ESCAVADEIRA HIDRÁULICA (CAÇAMBA DE 1,20 M³ / 155 HP) E DESCARGA LIVRE (UNIDADE: M3). AF_07/2020	M3	792,41	521,52							
1.3.3.	TRANSPORTE COM CAMINHÃO BASCULANTE DE 10 M³, EM VIA URBANA EM LEITO NATURAL (UNIDADE: M3XKM). AF_07/2020	M3XKM	3.962,05	2.607,60							
1.3.4.	ATERRO MANUAL DE VALAS COM SOLO ARGILLO-ARENOSO. AF_08/2023	M3	792,41	521,52							
1.3.5.	LASTRO DE CONCRETO MAGRO, APLICADO EM PISOS, LAJES SOBRE SOLO OU RADIERS, ESPESSURA DE 5 CM. AF_01/2024	M2	725,00	475,00							
1.3.6.	FORMA DE MADEIRA P/REAPROVEITAMENTO (5 VEZES)	M2	61,52	39,76							
1.3.7.	ARMAÇÃO DE ESTRUTURAS DIVERSAS DE CONCRETO ARMADO, EXCETO VIGAS, PILARES, LAJES E FUNDAÇÕES, UTILIZANDO AÇO CA-50 DE 6,3 MM - MONTAGEM. AF_06/2022	KG	2.393,65	1.568,00							
1.3.8.	CONCRETO FCK = 20MPA, TRAÇO 1:2,7:3 (EM MASSA SECA DE CIMENTO/ AREIA MÉDIA/ BRITA 1) - PREPARO MECÂNICO COM BETONEIRA 400 L. AF_05/2021	M3	120,01	77,33							
1.3.9.	LANÇAMENTO COM USO DE BALDES, ADENSAMENTO E ACABAMENTO DE CONCRETO EM ESTRUTURAS. AF_02/2022	M3	120,01	77,33							
1.3.10.	TUBO DE CONCRETO ARMADO PARA REDES COLETORAS DE ÁGUAS PLUVIAIS, CLASSE PA-1, DIÂMETRO DE 600 MM, JUNTA RÍGIDA, INSTALADO EM LOCAL COM BAIXO NÍVEL DE INTERFERÊNCIAS - FORNECIMENTO E ASSENTAMENTO (SINAPI 92212)	M	30,00								
1.3.11.	TUBO DE CONCRETO ARMADO PARA REDES COLETORAS DE ÁGUAS PLUVIAIS, CLASSE PA-1, DIÂMETRO DE 800 MM, JUNTA RÍGIDA, INSTALADO EM LOCAL COM BAIXO NÍVEL DE INTERFERÊNCIAS - FORNECIMENTO E ASSENTAMENTO (SINAPI 92212)	M	30,00	30,00							

PLQ - PLANILHA DE LEVANTAMENTO DE QUANTIDADES
Memória de Cálculo - OGU

Grau de Sigilo
#PUBLICO

APELIDO DO EMPREENDIMENTO CONSTRUÇÃO DE PASSAGENS MOLHADAS	Nº TransfereGOV 09032025-082027	Nº OPERAÇÃO 0	PROPONENTE / TOMADOR PREFEITURA MUNICIPAL DE CUITÉ / PB
--	---	-------------------------	---

Item	Descrição	Unidade	Quantidade	3	4						
				260.927,95							
1.4.	SERVIÇOS COMPLEMENTARES		-								
1.4.1.	BALIZA EM CONCRETO ARMADO CONFINADO EM TUBO DE PVC DE 100MM. H = 1M (CONFORME PROJETO ESPECÍFICO)	UN	62,00	40,00							
1.4.2.	ENROCAMENTO PEDRA DE MÃO ARUMADA	M3	21,76	14,26							
1.4.3.	PLACA DE INAUGURAÇÃO METÁLICA 40 CM X 60 CM X 8 CM FIXADA EM	UN	2,00	1,00							

CUITÉ / PB

Local

terça-feira, 16 de dezembro de 2025

Data

JOAO BATISTA ALVES DOS SANTOS JUNIOR:05433160416

Assinado de forma digital por JOAO BATISTA ALVES DOS SANTOS JUNIOR:05433160416
Dados: 2025.12.17 14:30:54 -03'00'

Responsável Técnico

Nome: João Batista A. dos Santos Júnior

CREA/CAU: 160.382.026-4

ART/RRT:

PLANO DE AÇÃO Nº 09032025-082027

PLANO DE AÇÃO

DADOS BÁSICOS

ANO 2025	PROGRAMA 09032025	SITUAÇÃO Ciente
--------------------	-----------------------------	---------------------------

DADOS DO BENEFICIÁRIO

BENEFICIÁRIO

08.732.174/0001-50 - MUNICIPIO DE CUITE

UF PB	CÓDIGO IBGE 2505105	IDH 0.591
BANCO 104 - Caixa Econômica Federal	AGÊNCIA 4916-6	CONTA 574024243-2

SITUAÇÃO DA CONTA

Conta Ativa

DADOS DA EMENDA PARLAMENTAR

EMENDA PARLAMENTAR

202527110007-AGUINALDO RIBEIRO

CUSTEIO	INVESTIMENTO	TOTAL
R\$ 0,00	R\$ 396.000,00	R\$ 396.000,00

DADOS COMPLEMENTARES DO PLANO DE AÇÃO

OBJETO DE EXECUÇÃO

998 - Objeto Único Não Padronizado - Obras e Serviços de Engenharia - Infra Estrutura no Município a ser Executado no Ministério da Integração e do Desenvolvimento Regional (53000)

FINALIDADES

20-Agricultura / 60-Promoção da Produção Agropecuária

HISTÓRICO DE ALTERAÇÕES DO PLANO DE AÇÃO

RESPONSÁVEL	DATA/HORA	SITUAÇÃO
003.***-92	29/09/2025 14:41	Ciente

PLANO DE AÇÃO N° 09032025-082027

RESPONSÁVEL	DATA/HORA	SITUAÇÃO
074.***-44	02/08/2025 20:41	Plano de Trabalho em Elaboração/ Aguardando Envio para Análise
240.***-15	29/07/2025 08:09	Aguardando Ciência

PLANO DE AÇÃO N° 09032025-082027

DADOS ORÇAMENTÁRIOS

EMPENHOS

LISTA DE EMPENHOS

MINUTA	EMPENHO	TIPO	VALOR	SITUAÇÃO
2025NME000053224	2025NE005978	Empenho Original	R\$ 396.000,00	Enviado

DOCUMENTOS HÁBEIS

LISTA DE DOCUMENTOS HÁBEIS

MINUTA	EMPENHO	DH	OP	VALOR	SITUAÇÃO
2025MDH00005958	2025NE005978	2025TF006890	2025OP005386	R\$ 396.000,00	Enviado

PLANO DE AÇÃO N° 09032025-082027

PLANO DE TRABALHO

DADOS BÁSICOS

SITUAÇÃO DO PLANO DE TRABALHO

Aprovado

OS RECURSOS DO PLANO DE AÇÃO FORAM INDICADOS NO ORÇAMENTO PRÓPRIO DO BENEFICIÁRIO?

Sim

CLASSIFICAÇÃO ORÇAMENTÁRIA

11.00 SEC. DE TRANSPORTE

20.606.2007.1044 CONSTRUÇÃO DE PASSAGEM MOLHADA E MATA BURROS

4.4.90.51.01 OBRAS E INSTALAÇÕES

DECLARO QUE OS RECURSOS DO PLANO DE AÇÃO NÃO SERÃO UTILIZADOS PARA DESPESA DE PESSOAL E SERVIÇO DA DÍVIDA?

Sim

PRAZO DE EXECUÇÃO

36 meses

ANEXOS

Nenhum anexo

HISTÓRICO DE ALTERAÇÕES DO PLANO DE TRABALHO

RESPONSÁVEL	DATA/HORA	SITUAÇÃO
003.***-92	29/09/2025 14:41	Aprovado
204.***-49	19/09/2025 10:39	Enviado para análise
204.***-49	19/09/2025 10:39	Aguardando envio para análise
539.***-87	18/09/2025 16:07	Em complementação
204.***-49	25/08/2025 14:34	Enviado para análise
204.***-49	25/08/2025 14:34	Aguardando envio para análise
052.***-01	25/08/2025 11:25	Em complementação
074.***-44	02/08/2025 20:56	Enviado para análise
074.***-44	02/08/2025 20:56	Aguardando envio para análise

PLANO DE AÇÃO Nº 09032025-082027

EXECUTORES DO PLANO DE TRABALHO

EXECUTOR #1

DADOS BÁSICOS

NOME

08.732.174/0001-50 - MUNICIPIO DE CUITE

OBJETO DE EXECUÇÃO

998 - Objeto Único Não Padronizado – Obras e Serviços de Engenharia - Infra Estrutura no Município a ser Executado no Ministério da Integração e do Desenvolvimento Regional (53000)

CUSTEIO	INVESTIMENTO	TOTAL
R\$ 0,00	R\$ 396.000,00	R\$ 396.000,00

FINALIDADES

FINALIDADES

608-Promoção da Produção Agropecuária / 20-Agricultura

ANEXOS

Nenhum anexo

METAS

META	QTD/UNIDADE	PRAZO	CUSTEIO	INVESTIMENTO
META 1: Construção de Passagens Molhadas nos Sítios Espinheiro das Cabaças e Fortuna, Localizados na zona rural do Município de Cuité - PB.	118/M	36 mese(s)	R\$ 0,00	R\$ 396.000,00

DADOS BANCÁRIOS

BANCO	AGÊNCIA	CONTA	SITUAÇÃO
104 - Caixa Econômica Federal	4916-6	574024243-2	Conta Ativa

PLANO DE AÇÃO Nº 09032025-082027

CONSELHOS

CONSELHOS (E-MAIL)

camaramunicipaldecuitepb@gmail.com

agricultura.cuitepb@gmail.com

RESPONSÁVEL PELA ÚLTIMA NOTIFICAÇÃO	DATA
-------------------------------------	------

003.***.***-92 - CLEITON MARCELINO PEREIRA

2025-09-29T14:41:36.173418

PLANO DE AÇÃO N° 09032025-082027

RELATÓRIO DE GESTÃO

Relatório de Gestão não cadastrado.