



**ESTADO DA PARAÍBA
PREFEITURA MUNICIPAL DE GURINHÉM
SETOR DE CONTRATAÇÃO**

EDITAL - Licitação

PROCESSO ADMINISTRATIVO Nº 260319CE00003

LICITAÇÃO Nº. 00003/2026

MODALIDADE: CONCORRÊNCIA ELETRÔNICA

CRITÉRIO: MENOR PREÇO GLOBAL

LEGISLAÇÃO: LEI 14.133/2021

Órgão Realizador do Certame:

PREFEITURA MUNICIPAL DE GURINHÉM

RUA CÔNEGO JOSÉ MARIA MESQUITA , 02 - CENTRO - GURINHÉM - PB.

CEP: 58356-000 - E-mail: licitacaogurinhem@gmail.com - Tel.: (83) 98859-8083.

O Órgão Realizador do Certame acima qualificado, inscrito no CNPJ 08.809.444/0001-84, doravante **denominado simplesmente ORC**, torna público para conhecimento de quantos possam interessar que fará realizar através do Agente de Contratação, assessorado por sua Equipe de Apoio, sediado no endereço acima, às 10:00 horas do dia 08 de Abril de 2026, por meio do site abaixo indicado, licitação na modalidade Concorrência nº 00003/2026, na forma eletrônica, com critério de julgamento menor preço global, e sob o regime de empreitada por preço global; tudo de acordo com este instrumento e em observância a Lei Federal nº 14.133, de 1º de Abril de 2021; Lei Federal nº 14.770, de 22 de Dezembro de 2023; Lei Complementar nº 123, de 14 de Dezembro de 2006; Decreto Municipal nº 0018, de 29 de Dezembro de 2023; Instrução Normativa nº 73 SEGES/ME, de 30 de Setembro de 2022; e legislação pertinente, consideradas as alterações posteriores das referidas normas; conforme os critérios e procedimentos a seguir definidos, almejando obter a melhor proposta para: **CONTRATAÇÃO DE EMPRESA DE ENGENHARIA PARA CONSTRUÇÃO DE UMA ESCOLA INFANTIL NESTE MUNICÍPIO, CONFORME ESPECIFICAÇÕES NO TERMO DE REFERÊNCIA. (CONVÊNIO ESTADUAL Nº 0015/2026).**

Data de abertura da sessão pública: 08/04/2026. Horário: 10:00 - horário de Brasília.

Data para início da fase de lances: 08/04/2026. Horário: 10:01 - horário de Brasília.

Local: www.portaldecompraspublicas.com.br

1.0.DO OBJETO

1.1.Constitui objeto da presente licitação: **CONTRATAÇÃO DE EMPRESA DE ENGENHARIA PARA CONSTRUÇÃO DE UMA ESCOLA INFANTIL NESTE MUNICÍPIO, CONFORME ESPECIFICAÇÕES NO TERMO DE REFERÊNCIA. (CONVÊNIO ESTADUAL Nº 0015/2026).**

1.2.As especificações do objeto ora licitado - quantitativo e condições -, encontram-se devidamente detalhadas no correspondente Termo de Referência - Anexo I deste instrumento.

1.3.A licitação será realizada em um único item.

1.4.O critério de julgamento adotado será o menor preço, observadas as exigências contidas neste instrumento e seus anexos quanto às especificações do objeto.

1.5.A contratação acima descrita, que será processada nos termos deste instrumento convocatório, especificações técnicas e informações complementares que o acompanham, quando for o caso, justifica-se: Pela necessidade da devida efetivação de obra para suprir demanda específica - **CONTRATAÇÃO DE EMPRESA DE ENGENHARIA PARA CONSTRUÇÃO DE UMA ESCOLA INFANTIL NESTE MUNICÍPIO, CONFORME ESPECIFICAÇÕES NO TERMO DE REFERÊNCIA. (CONVÊNIO ESTADUAL Nº 0015/2026)** - , considerada oportuna e imprescindível, bem como relevante medida de interesse público; e ainda, pela necessidade de desenvolvimento de ações continuadas para a promoção de atividades pertinentes, visando à maximização dos recursos em relação aos objetivos programados, observadas as diretrizes e metas definidas nas ferramentas de planejamento aprovadas.

1.6.Na referida contratação será concedido tratamento diferenciado e simplificado para as Microempresas, Empresas de Pequeno Porte e Equiparados, nos limites previstos da Lei 123/06, consideradas as hipóteses e condições determinadas no Art. 4º, da Lei 14.133/21. Todavia, serão afastados os benefícios estabelecidos nos Arts. 47 e 48, por estarem presentes, de forma isolada ou simultânea, as situações previstas nos Incisos II e III, do Art. 49, todos da Lei 123/06.

1.7.Todas as referências de tempo neste Edital, no respectivo aviso e durante a sessão pública obedecerão ao horário de Brasília - DF.

2.0.DA IMPUGNAÇÃO AO EDITAL E DO PEDIDO DE ESCLARECIMENTO

2.1.Informações ou esclarecimentos sobre esta licitação, serão prestados nos horários normais de expediente: das 08:00 as 13:00 horas.

2.2.Qualquer pessoa - cidadão ou licitante - é parte legítima para impugnar o Edital deste certame por irregularidade ou para solicitar esclarecimento sobre os seus termos, devendo encaminhar o respectivo pedido, dirigido ao Agente de Contratação, até 03 (três) dias úteis

antes da data de abertura da sessão pública, por meio eletrônico, exclusivamente, da seguinte forma:

2.2.1.No endereço: www.portaldecompraspublicas.com.br.

2.3.0 Agente de Contratação responderá aos pedidos de esclarecimentos ou impugnação no prazo de até três dias úteis, contado da data de seu recebimento, limitado ao último dia útil anterior à data da abertura do certame, e poderá requisitar subsídios formais aos responsáveis pela elaboração deste Edital e dos seus anexos.

2.4.A impugnação não possui efeito suspensivo, sendo a sua concessão medida excepcional que deverá ser motivada pelo Agente de Contratação, nos autos do processo de licitação.

2.5.Acolhida a impugnação contra o Edital, será definida e publicada nova data para realização do certame, observados os prazos fixados na norma vigente.

2.6.As respostas aos pedidos de esclarecimentos e impugnações serão divulgadas em sítio eletrônico oficial do ORC e no sistema, dentro do prazo estabelecido no item 2.3, e vincularão os participantes e a Administração.

3.0.DOS ELEMENTOS PARA LICITAÇÃO

3.1.Aos participantes serão fornecidos os seguintes elementos que integram este Edital para todos os fins e efeitos:

3.1.1.ANEXO I - TERMO DE REFERÊNCIA - ESPECIFICAÇÕES;

3.1.2.ANEXO II - MODELO DE DECLARAÇÃO - de não empregar menor;

3.1.3.ANEXO III - MODELO DE DECLARAÇÃO - que a proposta compreende a integralidade dos custos;

3.1.4.ANEXO IV - MINUTA DO CONTRATO;

3.1.5.ANEXO V - MODELOS DE DECLARAÇÕES - cumprimento de requisitos normativos;

3.1.6.ANEXO VI - ESTUDO TÉCNICO PRELIMINAR - ETP.

3.2.A obtenção do Edital será feita da seguinte forma:

3.2.1.Pelos endereços eletrônicos:

3.2.1.1.<https://www.gurinhem.pb.gov.br>;

3.2.1.2.www.tce.pb.gov.br;

3.2.1.3.www.portaldecompraspublicas.com.br; e

3.2.1.4.www.gov.br/pncp.

3.3.Salienta-se que é parte integrante do presente instrumento convocatório, na forma de anexo, o correspondente Estudo Técnico Preliminar - ETP, documento constitutivo da primeira etapa do planejamento de uma contratação que caracteriza o interesse público envolvido e a sua melhor solução; em atendimento ao requisito de publicidade determinado na norma vigente, que exige a publicação conjunta desses estudos com o respectivo Edital para garantir plena transparência e competitividade.

4.0.DO SUPORTE LEGAL

4.1.Esta licitação reger-se-á pela Lei Federal nº 14.133, de 1º de Abril de 2021; Lei Federal nº 14.770, de 22 de Dezembro de 2023; Lei Complementar nº 123, de 14 de Dezembro de 2006; Decreto Municipal nº 0018, de 29 de Dezembro de 2023; Instrução Normativa nº 73 SEGES/ME, de 30 de Setembro de 2022; e legislação pertinente, consideradas as alterações posteriores das referidas normas; que ficam fazendo partes integrantes deste Edital, independente de transcrição.

5.0.DO PRAZO E DOS RECURSOS ORÇAMENTÁRIOS

5.1.0 prazo máximo para a execução do objeto ora licitado, conforme suas características e as necessidades do ORC, e que admite prorrogação nas condições e hipóteses previstas na Lei 14.133/21, está abaixo indicado e será considerado a partir da emissão da Ordem de Serviço:

Início: 3 (três) dias;

Conclusão: 12 (doze) meses.

5.2.0 prazo de vigência do correspondente contrato será determinado: 12 (doze) meses, considerado da data de sua assinatura; podendo ser prorrogado, nas hipóteses e nos termos dos Arts. 105 a 114, da Lei 14.133/21.

5.3.As despesas decorrentes do objeto deste certame, correrão por conta da seguinte dotação:

2040 - SECRETARIA DE EDUCAÇÃO

2040.12.361.0011.1035 - CONST.AMPL.RECUP.DE ESC.MUNIC.NAS Z.RURAL E URBANA

2838 4.4.90.51.00.00 OBRAS E INSTALAÇÕES 710

4.4.90.51.00.00 OBRAS E INSTALAÇÕES 701

CONVÊNIO ESTADUAL Nº 0015/2026

.

6.0.DAS CONDIÇÕES DE PARTICIPAÇÃO

6.1.A licitação será realizada à distância e em sessão pública, por meio do sistema disponível no endereço eletrônico: www.portaldecompraspublicas.com.br.

6.2.Deverão ser observadas as normas e procedimentos estabelecidos pelo provedor do sistema, disponíveis no referido sítio eletrônico para acesso ao sistema e operacionalização.

6.3.Caberá ao licitante interessado em participar deste certame, acompanhar as operações no sistema eletrônico durante o processo licitatório e responsabilizar-se pelo ônus decorrente da perda de negócios diante da inobservância de mensagens emitidas pela Administração ou de sua desconexão; e comunicar imediatamente ao provedor do sistema qualquer acontecimento que possa comprometer o sigilo ou a segurança, para imediato bloqueio de acesso.

6.4.A participação neste certame é aberta a quaisquer interessados, inclusive as Microempresas e Empresas de Pequeno Porte, nos termos da legislação vigente.

6.5.Não poderão participar os interessados:

6.5.1.Que não atendam às condições deste Edital e seus anexos;

6.5.2. Estrangeiros que não tenham representação legal no Brasil com poderes expressos para receber citação e responder administrativa ou judicialmente;

6.5.3. Que estejam sob falência, concurso de credores, concordata ou em processo de dissolução ou liquidação;

6.5.4. Proibidos de participar de licitações e celebrar contratos administrativos, na forma da legislação vigente;

6.5.5. Cujo estatuto ou contrato social não incluir o objeto desta licitação; e

6.5.6. Que se enquadrem nas vedações previstas no Art. 14, da Lei 14.133/21.

6.6.0 presente Edital não possibilitará a participação das pessoas físicas: Consideradas as características e propriedades do objeto desta contratação, entende-se pela impossibilidade de participação da pessoa física, quer pelos próprios atributos do objeto, quer pelos requisitos exigidos para habilitação dos interessados; haja vista que para a sua devida execução, poderão ser demandados recursos financeiros ou uma estrutura de equipamentos e instalações, ou até a pluralidade de profissionais, incompatíveis para uma pessoa física. Nesses termos, conclui-se que a capacidade de uma pessoa física de garantir a execução da contratação, observadas ainda a dinâmica do mercado e a legislação pertinente, é bem menor que a de uma empresa, representando um potencial prejuízo para a Administração.

6.7. É vedada a participação de pessoas jurídicas reunidas em consórcio: As regulares dimensão e complexidade do objeto desta contratação bem como as circunstâncias concretas do mercado correspondente, não requerem a associação entre proponentes, haja vista a existência de inúmeras empresas aptas a preencherem as condições específicas exigidas no presente certame. Nesse contexto, entende-se que a formação de consórcios acarretaria risco da dominação de mercado, através de pactos para eliminar a competição, reduzindo o universo da disputa, podendo retratar na composição entre eventuais interessados, que em vez de estabelecerem disputa entre si, formalizariam acordo, na figura do consórcio, para suprimir a concorrência no processo, prejudicando, em última análise, a obtenção de proposta mais vantajosa.

6.8. Não será permitida a participação de sociedades cooperativas: Pela natureza do objeto desta contratação e, ainda, observado o modo como é usualmente executado no mercado em geral, entende-se presentes, de forma isolada ou simultânea, aspectos que desnaturam a atuação típica de uma cooperativa, seja pela própria natureza do objeto, seja a necessidade de subordinação jurídica entre o particular contratado e o obreiro, bem como de pessoalidade e habitualidade. Portanto, a participação de cooperativas potencializa a ocorrência de violação a princípios da licitação, como os da legalidade, economicidade e eficiência, expondo a Administração a vários riscos, dentre os quais o de enfrentar situações ambíguas e questionamentos legais, uma vez que as cooperativas possuem normas próprias das empresas tradicionais, afetando a segurança jurídica do certame; de ter que arcar com eventuais obrigações trabalhistas subsidiariamente; e a dificuldade de responsabilização e controle devido à natureza peculiar das cooperativas.

6.9. CONDIÇÕES ESPECÍFICAS: O licitante deverá atender aos requisitos abaixo e os respectivos comprovantes, obrigatoriamente, integrarão a documentação para fins de habilitação:

6.9.1. Comprovação de qualificação técnico-profissional, através da **apresentação de Profissional**, devidamente registrado no conselho profissional competente, detentor de atestado de responsabilidade técnica por execução de obra ou serviço de características semelhantes às parcelas de maior relevância ou valor significativo do objeto da presente licitação, que foram determinadas nos termos da norma vigente; abaixo indicadas. O referido atestado, que no caso é representado pela Certidão de Acervo Técnico - CAT emitida pelo conselho profissional competente, só será aceita se acompanhada da comprovação de que o Profissional apresentado pertence ao quadro da empresa ou dele fará parte caso seja vencedora do presente certame. Tal comprovação poderá ser feita através da apresentação de qualquer um dos seguintes documentos, a critério do licitante: a) cópia da Carteira de Trabalho e Previdência Social - CTPS assinada ou da ficha de Registro do Empregado; b) instrumento de contrato de prestação de serviços regido pela legislação civil comum, devidamente registrado no registro público, nos termos do Art. 221, da Lei Federal nº 10.406, de 10 de janeiro de 2002; c) registro de Contrato Social ou equivalente, emitido pelo conselho profissional competente; d) contrato social, alteração contratual ou equivalente na forma da lei, quando o responsável técnico for sócio da empresa; e) certidão de registro do licitante no conselho profissional competente, nos termos da norma vigente, dentro da data de sua validade e apenas quando essa trazer a indicação expressa do referido Profissional apresentado, como responsável técnico da empresa; f) declaração formal assinada pelo responsável técnico designado pelo licitante, detentor do correspondente acervo, contendo obrigatoriamente a identificação da empresa e do signatário, local e data, e basicamente com os seguintes termos: ► "DECLARO sob as penalidades da lei, que autorizei a apresentação do meu acervo para comprovação da capacidade técnico-profissional exigida na Concorrência Eletrônica nº. 00003/2026 e que integrarei o quadro técnico da empresa, ou lhe prestarei serviços para obra específica, caso seja vencedora do referido certame, realizado pela Prefeitura Municipal de Gurinhém - PB" ◀. Serão admitidos os atestados referentes à execução de obras ou serviços similares de complexidade tecnológica e operacional equivalente ou superior a: 1) LAJE PRÉ-MOLDADA UNIDIRECIONAL, BIAPOIADA, PARA PISO, ENCHIMENTO EM EPS, VIGOTA TRELIÇADA, ALTURA TOTAL DA LAJE "LT" = 12 CM (ENCHIMENTO+CAPA) = (8+4). AF_08/2025 2) ALVENARIA DE VEDAÇÃO DE BLOCOS CERÂMICOS 3) REVESTIMENTO CERÂMICO PARA PISO COM PLACAS TIPO ESMALTADA.

6.9.1.1. O licitante poderá apresentar mais de um profissional e atestado para comprovação da sua capacidade técnico-profissional.

6.9.1.2. Os licitantes que venham a apresentar o mesmo Profissional para comprovação da capacidade técnico-profissional serão automaticamente inabilitados.

6.9.1.3. O referido profissional indicado pelo licitante deverá participar da execução da obra, e será admitida a sua substituição por profissional de experiência equivalente ou superior, desde que aprovada pelo ORC.

6.9.2.Comprovação de qualificação técnico-operacional, através de certidão ou atestado fornecido por pessoa jurídica de direito público ou privado, ou regularmente emitidos pelo conselho profissional competente, quando for o caso, **em favor do Licitante**, que demonstre a sua capacidade operacional na execução de serviços similares de complexidade tecnológica e operacional equivalente ou superior às parcelas de maior relevância ou valor significativo do objeto da presente licitação, que foram determinadas nos termos da norma vigente; abaixo indicadas. Serão admitidas as certidões ou os atestados referentes à execução de obras ou serviços similares de complexidade tecnológica e operacional equivalente ou superior a: 1) LAJE PRÉ-MOLDADA UNIDIRECIONAL, BIAPOIADA, PARA PISO, ENCHIMENTO EM EPS, VIGOTA TRELIÇADA, ALTURA TOTAL DA LAJE "LT" = 12 CM (ENCHIMENTO+CAPA) = (8+4). AF_08/2025 2) ALVENARIA DE VEDAÇÃO DE BLOCOS CERÂMICOS 3) REVESTIMENTO CERÂMICO PARA PISO COM PLACAS TIPO ESMALTADA.

6.9.2.1.O licitante poderá apresentar mais de uma certidão ou atestado para comprovação da sua capacidade técnico-operacional.

6.10.GARANTIA DE PROPOSTA: O licitante deverá atender ao requisito abaixo e o respectivo comprovante encaminhado por meio do sistema eletrônico, quando solicitado pelo Agente de Contratação, como requisito de pré-habilitação:

6.10.1.Comprovação do recolhimento de quantia a título de garantia de proposta, no valor equivalente a R\$ 23.223,16. Essa comprovação terá como referência o momento de apresentação da proposta, portanto, o prazo máximo para a "prestação" da referida garantia é **até a data e o horário previstos para abertura da sessão pública desta licitação**. Encerrada a etapa de envio de lances e após a avaliação da conformidade da proposta, em relação ao licitante provisoriamente vencedor, o referido comprovante deverá ser encaminhado por esse proponente no prazo de 2 (duas) horas, contado da solicitação do Agente de Contratação. Caberá ao licitante optar por uma das seguintes modalidades de garantia: a) caução em dinheiro ou em títulos da dívida pública emitidos sob a forma escritural, mediante registro em sistema centralizado de liquidação e de custódia autorizado pelo Banco Central do Brasil, e avaliados pelos seus valores econômicos, conforme definido pelo Ministério competente; b) seguro garantia; c) fiança bancária emitida por banco ou instituição financeira devidamente autorizada a operar no País pelo Banco Central do Brasil e deverá constar expressa renúncia do fiador aos benefícios do artigo 827 do Código Civil; d) título de capitalização custeado por pagamento único, com resgate pelo valor total, sob a modalidade de instrumento de garantia, emitido por sociedades de capitalização regularmente constituídas e autorizadas pelo Governo Federal. A referida garantia, quando na modalidade caução em dinheiro, deverá ser depositada na seguinte conta: Titular - PREFEITURA MUNICIPAL DEGURINHÉM . Banco - Banco - 001 - Banco do Brasil. Agência - 0625-4. Conta Corrente - 114.200-3. Na hipótese do respectivo comprovante bancário apresentar alguma inconsistência que não permita a confirmação de depósito do valor referente à garantia, a proposta será desclassificada:

6.10.1.1.A garantia de proposta será devolvida ao licitante no prazo de 10 (dez) dias úteis, contado da assinatura do contrato ou da data em que for declarada fracassada a licitação;

6.10.1.2.Implicará execução do valor integral da garantia de proposta a recusa em assinar o contrato ou a não apresentação dos documentos para a contratação;

6.10.1.3.Não sendo comprovado o recolhimento da correspondente quantia a título de garantia de proposta conforme as disposições deste item, inclusive se for realizado posteriormente a data e o horário previstos para abertura da sessão pública desta licitação, a respectiva proposta será desclassificada.

7.0.DO CREDENCIAMENTO

7.1.Poderão participar desta Concorrência os interessados que estiverem previamente credenciados no sistema eletrônico de disputa à distância utilizado pelo ORC, acessando o seguinte endereço eletrônico: www.portaldecompraspublicas.com.br.

7.2.Os interessados deverão atender às condições e procedimento constantes do referido site, cujo credenciamento implica a responsabilidade do licitante ou de seu representante legal e a presunção de sua capacidade técnica para realização das transações inerentes ao certame.

7.3.O licitante responsabiliza-se exclusiva e formalmente pelas transações efetuadas em seu nome, assume como firmes e verdadeiras suas propostas e seus lances, inclusive os atos praticados, diretamente ou por seu representante, excluída a responsabilidade do provedor do sistema eletrônico ou do ORC por eventuais danos decorrentes de uso indevido das credenciais de acesso, ainda que por terceiros.

7.4.É de responsabilidade do cadastrado conferir a exatidão dos seus dados cadastrais no referido sistema e mantê-los atualizados junto aos órgãos responsáveis pela informação, devendo proceder, imediatamente, à correção ou à alteração dos registros tão logo identifique incorreção ou aqueles se tornem desatualizados.

7.5.A não observância do disposto no item anterior poderá ensejar desclassificação no momento da habilitação.

8.0.DA APRESENTAÇÃO DA PROPOSTA

8.1.Os licitantes encaminharão, exclusivamente por meio do sistema eletrônico, a proposta com o preço, conforme o critério de julgamento adotado neste Edital, até a data e o horário estabelecidos para abertura da sessão pública.

8.2.No cadastramento da proposta inicial, o licitante declarará, em campo próprio do sistema, relativamente às declarações necessárias e obrigatórias, sem prejuízo da exigência de outras declarações previstas em legislação específica e na Lei 14.133/21; tais como:

8.2.1.Que está ciente e concorda com as condições contidas no Edital e seus anexos, bem como de que a proposta apresentada compreende a integralidade dos custos para atendimento dos direitos trabalhistas assegurados na Constituição Federal, nas leis trabalhistas, nas normas infralegais, nas convenções coletivas de trabalho e nos termos de ajustamento de conduta vigentes na data de

sua entrega em definitivo e que cumpre plenamente os requisitos de habilitação definidos no instrumento convocatório.

8.2.2. Que não emprega menor de 18 anos em trabalho noturno, perigoso ou insalubre e não emprega menor de 16 anos, salvo menor, a partir de 14 anos, na condição de aprendiz, nos termos do Art. 7º, XXXIII, da Constituição Federal.

8.2.3. Que não possui, em sua cadeia produtiva, empregados executando trabalho degradante ou forçado, observando o disposto nos Incisos III e IV, do Art. 1º e no Inciso III, do Art. 5º da Constituição Federal.

8.2.4. Que cumpre as exigências de reserva de cargos para pessoa com deficiência e para reabilitado da Previdência Social, previstas em Lei e em outras normas específicas.

8.3.0. Licitante enquadrado como Microempresa ou Empresa de Pequeno Porte deverá declarar, ainda, em campo próprio do sistema eletrônico, que cumpre os requisitos estabelecidos no Art. 3º, da Lei 123/06, estando apto a usufruir do tratamento favorecido previsto em seus Arts. 42 a 49, observado o disposto nos §§ 1º ao 3º, do Art. 4º, da Lei 14.133/21:

8.3.1. No item exclusivo para participação de microempresas e empresas de pequeno porte, a assinalação do campo "não" impedirá o prosseguimento no certame, para aquele item; e

8.3.2. Nos itens em que a participação não for exclusiva para microempresas e empresas de pequeno porte, a assinalação do campo "não" apenas produzirá o efeito de o licitante não ter direito ao tratamento favorecido previsto na Lei 123/06, mesmo que microempresa ou empresa de pequeno porte.

8.4. Os licitantes poderão retirar ou substituir a proposta, anteriormente inserida no sistema, até a abertura da sessão pública.

8.5. Não haverá ordem de classificação na etapa de apresentação da proposta pelo licitante, o que ocorrerá somente após os procedimentos de abertura da sessão pública e da fase de envio de lances.

8.6. Serão disponibilizados para acesso público os documentos que compõem a proposta dos licitantes convocados para apresentação de propostas finais, após a fase de envio de lances.

8.7. Desde que disponibilizada a funcionalidade no sistema, o licitante poderá parametrizar o seu valor final mínimo quando do cadastramento da proposta e obedecerá às seguintes regras:

8.7.1. A aplicação do intervalo mínimo de diferença de valores, que incidirá tanto em relação aos lances intermediários quanto em relação ao lance que cobrir a melhor oferta; e

8.7.2. Os lances serão de envio automático pelo sistema, respeitado o valor final mínimo estabelecido e o intervalo de que trata o subitem anterior.

8.8.0. Valor final mínimo parametrizado no sistema poderá ser alterado pelo fornecedor durante a fase de disputa, sendo vedado valor superior a lance já registrado por ele no sistema.

8.9.0. Valor final mínimo parametrizado possuirá caráter sigiloso para os demais licitantes e para o ORC, podendo ser disponibilizado estrita e permanentemente aos órgãos de controle externo e interno.

8.10. Caberá ao licitante acompanhar as operações no sistema eletrônico durante o processo licitatório e se responsabilizar pelo ônus decorrente da perda de negócios diante da inobservância de mensagens emitidas pela Administração ou de sua desconexão.

8.11.0. Licitante deverá comunicar imediatamente ao provedor do sistema qualquer acontecimento que possa comprometer o sigilo ou a segurança, para imediato bloqueio de acesso.

8.12. A falsidade de declaração relativa ao cumprimento de qualquer condição sujeitará o licitante às sanções previstas na Lei 14.133/21, e neste Edital. O Agente de Contratação poderá promover diligência destinada a esclarecer as informações declaradas.

9.0. DO PREENCHIMENTO DA PROPOSTA

9.1.0. Licitante deverá enviar sua **PROPOSTA** mediante o preenchimento, no sistema eletrônico, de todos os campos necessários e obrigatórios para o exame de forma objetiva da sua real adequação e exequibilidade, tais como:

9.1.1. Valor unitário do item: expresso em moeda corrente nacional;

9.1.2. Quantidade: conforme fixada no Termo de Referência - Anexo I;

9.1.3. Descrição do objeto: contendo as informações similares à especificação do Termo de Referência - Anexo I.

9.2. Todas as especificações do objeto contidas na proposta vinculam o Contratado.

9.3. Será cotado um único preço para cada item, com a utilização de duas casas decimais.

9.4. A quantidade de unidade a ser cotada está fixada no Termo de Referência - Anexo I.

9.5. A apresentação das propostas implica obrigatoriedade do cumprimento das disposições nelas contidas, em conformidade com o que dispõe este Edital e seus anexos, assumindo o proponente o compromisso de executar o objeto licitado nos seus termos, bem como de fornecer os materiais, equipamentos, ferramentas e utensílios necessários, em quantidades e qualidades adequadas à perfeita execução contratual, promovendo, quando requerido, sua substituição.

9.6. No valor proposto estará incluso todos os custos operacionais, encargos previdenciários, trabalhistas, tributários, comerciais e quaisquer outros que incidam direta ou indiretamente na execução dos serviços.

9.7.0. Preço ofertado, tanto na proposta inicial, quanto na etapa de lances, será de exclusiva responsabilidade do licitante, não lhe assistindo o direito de pleitear qualquer alteração, sob alegação de erro, omissão ou qualquer outro pretexto.

9.8. Se o regime tributário da empresa implicar o recolhimento de tributos em percentuais variáveis, a cotação adequada será a que corresponde à média dos efetivos recolhimentos da empresa nos últimos doze meses.

9.9. Independentemente do percentual de tributo inserido na planilha, no pagamento serão retidos na fonte os percentuais estabelecidos na legislação vigente.

9.10. Os licitantes devem respeitar os preços máximos estabelecidos nas normas de regência de contratações públicas federais, quando participarem de licitações públicas.

9.11.As propostas ficarão disponíveis no sistema eletrônico e **qualquer elemento que possa identificar o licitante importa desclassificação da proposta** correspondente, sem prejuízo das sanções previstas neste Edital.

10.0.DA ABERTURA DA SESSÃO, CLASSIFICAÇÃO DAS PROPOSTAS E FORMULAÇÃO DE LANCES

10.1.A abertura da presente licitação dar-se-á automaticamente em sessão pública, por meio de sistema eletrônico, na data, horário e local indicados neste Edital.

10.2.Os licitantes poderão retirar ou substituir a proposta, anteriormente inserida no sistema, até a abertura da sessão pública:

10.2.1.Será desclassificada a proposta que identifique o licitante;

10.2.2.A desclassificação será sempre fundamentada e registrada no sistema, com acompanhamento em tempo real por todos os participantes;

10.2.3.A não desclassificação da proposta não impede o seu julgamento definitivo em sentido contrário, levado a efeito na fase de aceitação.

10.3.O sistema ordenará automaticamente as propostas classificadas, sendo que somente estas participarão da fase de lances.

10.4.O sistema disponibilizará campo próprio para troca de mensagens entre o Agente de Contratação e os licitantes.

10.5.Iniciada a fase competitiva, os licitantes poderão encaminhar lances exclusivamente por meio do sistema eletrônico, sendo imediatamente informados do seu recebimento e do valor consignado no registro:

10.5.1.O lance deverá ser ofertado pelo valor unitário do item.

10.6.Os licitantes poderão oferecer lances sucessivos, observados o horário fixado para abertura da sessão e as regras estabelecidas neste Edital.

10.7.O licitante somente poderá oferecer lance de valor inferior ao último por ele ofertado e registrado pelo sistema:

10.7.1.O intervalo mínimo de diferença de valores entre os lances, que incidirá tanto em relação aos lances intermediários quanto em relação à proposta que cobrir a melhor oferta deverá ser de R\$ 100,00 (cem reais).

10.8.Desde que disponibilizada a funcionalidade no sistema:

10.8.1.O licitante poderá, uma única vez, excluir seu último lance ofertado, no intervalo de quinze segundos após o registro no sistema, na hipótese de lance inconsistente ou inexecutável;

10.8.2.O Agente de Contratação poderá, durante a disputa, como medida excepcional, excluir a proposta ou o lance que possa comprometer, restringir ou frustrar o caráter competitivo desse processo licitatório, mediante comunicação eletrônica automática via sistema. Eventual exclusão de proposta do licitante implica a retirada do licitante do certame, sem prejuízo do direito de defesa.

10.9.Será adotado para o envio de lances neste certame o modo de disputa "aberto", em que os licitantes apresentarão lances públicos e sucessivos, com prorrogações.

10.10.A etapa de lances da sessão pública terá duração de dez minutos e, após isso, será prorrogada automaticamente pelo sistema quando houver lance ofertado nos últimos dois minutos do período de duração da sessão pública.

10.11.A prorrogação automática da etapa de lances, de que trata o item anterior, será de dois minutos e ocorrerá sucessivamente sempre que houver lances enviados nesse período de prorrogação, inclusive no caso de lances intermediários.

10.12.Não havendo novos lances na forma estabelecida nos itens anteriores, a sessão pública encerrar-se-á automaticamente, e o sistema ordenará e divulgará os lances conforme a ordem final de classificação.

10.13.Definida a melhor proposta, se a diferença em relação à proposta classificada em segundo lugar for de pelo menos 5% (cinco por cento), o Agente de Contratação poderá admitir o reinício da disputa aberta, para a definição das demais colocações:

10.13.1.Após o reinício previsto no item acima, os licitantes serão convocados para apresentar lances intermediários.

10.14.Encerrada a etapa de que trata o subitem anterior, o sistema ordenará e divulgará os lances segundo a ordem crescente.

10.15.Não serão aceitos dois ou mais lances de mesmo valor, prevalecendo aquele que for recebido e registrado em primeiro lugar.

10.16.Durante o transcurso da sessão pública, os licitantes serão informados, em tempo real, do valor do melhor lance registrado, vedada a identificação do licitante.

10.17.No caso de desconexão com o Agente de Contratação, no decorrer da etapa competitiva da Concorrência, o sistema eletrônico poderá permanecer acessível aos licitantes para a recepção dos lances.

10.18.Quando a desconexão do sistema eletrônico para o Agente de Contratação persistir por tempo superior a dez minutos, a sessão pública será suspensa e reiniciada somente após decorridas vinte e quatro horas da comunicação do fato pelo Agente de Contratação aos participantes, no sítio eletrônico utilizado para divulgação.

10.19.Caso o licitante não apresente lances, concorrerá com o valor de sua proposta.

10.20.Em relação ao item não exclusivo para participação de microempresas e empresas de pequeno porte, uma vez encerrada a etapa de lances, será efetivada a verificação automática do porte da entidade empresarial. O sistema identificará em coluna própria as microempresas e empresas de pequeno porte participantes, procedendo à comparação com os valores da primeira colocada, se esta for empresa de maior porte, assim como das demais classificadas, para o fim de aplicar-se o disposto nos Arts. 44 e 45, da Lei 123/06.

10.21.Nessas condições, as propostas de microempresas e empresas de pequeno porte que se encontrarem na faixa de até dez por cento acima da melhor proposta ou do melhor lance, serão consideradas empatadas com a primeira colocada.

- 10.22.A melhor classificada nos termos do item anterior terá o direito de encaminhar uma última oferta para desempate, obrigatoriamente em valor inferior ao da primeira colocada, no prazo de cinco minutos controlados pelo sistema, contados após a comunicação automática para tanto.
- 10.23.Caso a microempresa ou a empresa de pequeno porte melhor classificada desista ou não se manifeste no prazo estabelecido, serão convocadas as demais licitantes microempresa e empresa de pequeno porte que se encontrem naquele intervalo de cinco por cento, na ordem de classificação, para o exercício do mesmo direito, no prazo estabelecido no item anterior.
- 10.24.No caso de equivalência dos valores apresentados pelas microempresas e empresas de pequeno porte que se encontrem nos intervalos estabelecidos nos itens anteriores, será realizado sorteio entre elas para que se identifique aquela que primeiro poderá apresentar melhor oferta.
- 10.25.Só poderá haver empate entre propostas iguais, não seguidas de lances.
- 10.26.Havendo eventual empate entre propostas ou lances, o critério de desempate será aquele previsto no Art. 60, da Lei 14.133/21, nesta ordem:
- 10.26.1.Disputa final, hipótese em que os licitantes empatados poderão apresentar nova proposta em ato contínuo à classificação;
- 10.26.2.Avaliação do desempenho contratual prévio dos licitantes, para a qual deverão preferencialmente ser utilizados registros cadastrais para efeito de atesto de cumprimento de obrigações previstos na Lei 14.133/21;
- 10.26.3.Desenvolvimento pelo licitante de ações de equidade entre homens e mulheres no ambiente de trabalho, conforme regulamento;
- 10.26.4.Desenvolvimento pelo licitante de programa de integridade, conforme orientações dos órgãos de controle.
- 10.27.Persistindo o empate, será assegurada preferência, sucessivamente, aos serviços prestados por:
- 10.27.1. Empresas estabelecidas no território do Estado ou do Distrito Federal do ORC;
- 10.27.2. Empresas brasileiras;
- 10.27.3. Empresas que invistam em pesquisa e no desenvolvimento de tecnologia no País;
- 10.27.4. Empresas que comprovem a prática de mitigação, nos termos da Lei nº 12.187/09.
- 10.28.Esgotados todos os demais critérios de desempate previstos em lei, a escolha do licitante vencedor ocorrerá por sorteio, em ato público, para o qual todos os licitantes serão convocados, vedado qualquer outro processo.
- 10.29.Encerrada a etapa de envio de lances da sessão pública, na hipótese da proposta do primeiro colocado permanecer acima do preço máximo definido para a contratação, o Agente de Contratação poderá negociar condições mais vantajosas, após definido o resultado do julgamento:
- 10.29.1.A negociação poderá ser feita com os demais licitantes, segundo a ordem de classificação inicialmente estabelecida, quando o primeiro colocado, mesmo após a negociação, for desclassificado em razão de sua proposta permanecer acima do preço máximo definido para a contratação;
- 10.29.2.A negociação será realizada por meio do sistema, podendo ser acompanhada pelos demais licitantes;
- 10.29.3.Concluída a negociação, se houver, o resultado será divulgado a todos os licitantes e registrado na ata da sessão pública, devendo esta ser anexada aos autos do processo;
- 10.29.4.O Agente de Contratação solicitará ao licitante melhor classificado que, no prazo de 24 (vinte e quatro) horas, envie a sua **proposta atualizada**, adequada ao último lance ofertado e após a negociação realizada, acompanhada, se for o caso, dos documentos complementares, quando necessários à confirmação daqueles exigidos neste Edital e já apresentados;
- 10.29.5.É facultado ao Agente de Contratação prorrogar o prazo estabelecido, a partir de solicitação fundamentada e aceita, feita também no sistema pelo licitante, antes de findo o prazo, ou de ofício, quando constatado que o prazo estabelecido não é suficiente.
- 10.30.Havendo necessidade, o Agente de Contratação suspenderá a sessão, informando no sistema a nova data e horário para a sua continuidade, observado o intervalo mínimo de vinte e quatro horas.
- 10.31.Após a negociação do preço, o Agente de Contratação iniciará a fase de julgamento da proposta.

11.0.DA FASE DE JULGAMENTO

- 11.1.Encerrada a etapa de negociação, o Agente de Contratação verificará se o licitante provisoriamente classificado em primeiro lugar atende às condições de participação no certame, conforme previsto no Art. 14, da Lei 14.133/2021, legislação correlata e neste Edital.
- 11.2.Caso o licitante provisoriamente classificado em primeiro lugar tenha se utilizado de algum tratamento favorecido às Microempresas e Empresas de Pequeno Porte, o Agente de Contratação verificará se faz jus ao benefício aplicado.
- 11.3.Verificadas as condições de participação e de utilização do tratamento favorecido, o Agente de Contratação examinará a conformidade da proposta provisoriamente classificada em primeiro lugar quanto à adequação ao objeto estipulado e à compatibilidade do preço final em relação ao estipulado para contratação, conforme definido neste Edital e em seus anexos.
- 11.4.O Agente de Contratação poderá convocar o licitante para enviar documento digital complementar, por meio do sistema, no prazo de 24 (vinte e quatro) horas, sob pena de não aceitação da proposta:
- 11.4.1.É facultado ao Agente de Contratação prorrogar o prazo estabelecido, a partir de solicitação fundamentada e aceita, feita também no sistema pelo licitante, antes de findo o prazo, ou de ofício, quando constatado que o prazo estabelecido não é suficiente;
- 11.5.Será desclassificada a proposta vencedora que:
- 11.5.1.Contiver vícios insanáveis;
- 11.5.2.Não obedecer às especificações técnicas contidas no Termo de Referência - Anexo I;

- 11.5.3. Apresentar preços inexequíveis ou permanecerem acima do preço máximo definido para a contratação;
- 11.5.4. Não tiverem sua exequibilidade demonstrada, quando exigido pela Administração;
- 11.5.5. Apresentar desconformidade com quaisquer outras exigências deste Edital ou seus anexos, desde que insanável.
- 11.5.6. Não comprovar, quando solicitado pelo Agente de Contratação recolhimento de quantia a título de garantia de proposta, nos termos do item 6.10 deste Edital.
- 11.6. Serão consideradas inexequíveis as propostas cujos valores forem inferiores a 75% (setenta e cinco por cento) do valor orçado pelo ORC; em tal situação, não sendo possível a imediata confirmação, será dada ao licitante a oportunidade de demonstrar a sua exequibilidade, sendo-lhe facultado o prazo de 24 (vinte e quatro) horas para apresentar, por meio do sistema eletrônico, a documentação que comprove a viabilidade da proposta:
- 11.6.1. É facultado ao Agente de Contratação prorrogar o prazo estabelecido, a partir de solicitação fundamentada e aceita, feita também no sistema pelo licitante, antes de findo o prazo, ou de ofício, quando constatado que o prazo estabelecido não é suficiente;
- 11.6.2. A inexequibilidade, nessa hipótese, só será considerada após diligência do Agente de Contratação, que comprove:
- 11.6.2.1. Que o custo do licitante ultrapassa o valor da proposta; e
- 11.6.2.2. Inexistirem custos de oportunidade capazes de justificar o vulto da oferta.
- 11.6.3. Será exigida garantia adicional do licitante vencedor cuja proposta for inferior a 85% (oitenta e cinco por cento) do valor orçado pelo ORC, equivalente à diferença entre este último e o valor da proposta, sem prejuízo das demais garantias exigíveis de acordo com a legislação vigente.
- 11.7.0 Agente de Contratação poderá, no julgamento das propostas, sanar erros ou falhas que não alterem a sua substância e sua validade jurídica, atribuindo-lhes eficácia para fins de classificação.
- 11.8. Havendo necessidade, o Agente de Contratação suspenderá a sessão pública inclusive para a realização de diligências com vistas ao saneamento de eventuais erros e falhas das propostas. Em qualquer hipótese, o seu reinício somente poderá ocorrer mediante aviso prévio no sistema com, no mínimo, vinte e quatro horas de antecedência e a ocorrência será registrada em ata.
- 11.9. Encerrada a fase de julgamento, após verificada a conformidade da proposta classificada em primeiro lugar quanto à adequação ao objeto estipulado e compatibilidade do preço final em relação ao estimado para a contratação, o Agente de Contratação verificará a documentação de habilitação do licitante, observado o disposto neste Edital. Antes, porém, como requisito de pré habilitação, será solicitado ao licitante provisoriamente vencedor a comprovação do recolhimento de quantia a título de garantia de proposta, nos termos do item 6.10 deste Edital.

12.0. DA HABILITAÇÃO

- 12.1. Os documentos previstos neste instrumento, necessários e suficientes para demonstrar a capacidade do licitante de realizar o objeto da licitação, serão exigidos para fins de habilitação, conforme as disposições dos Arts. 62 a 70, da Lei 14.133/21.
- 12.2. Os licitantes deverão encaminhar, nos termos deste Edital, a documentação relacionada nos itens a seguir, para fins de **HABILITAÇÃO**:

12.3. PESSOA JURÍDICA:

- 12.3.1. Prova de inscrição no Cadastro Nacional da Pessoa Jurídica - CNPJ.
- 12.3.2. Prova de inscrição no cadastro de contribuintes Distrital ou Municipal relativo à sede do licitante, pertinente ao seu ramo de atividade e compatível com o objeto contratual.
- 12.3.3. No caso de empresário individual: inscrição no Registro Público de Empresas Mercantis, a cargo da Junta Comercial da respectiva sede. Em se tratando de Microempreendedor Individual - MEI: Certificado da Condição de Microempreendedor Individual - CCMEI, cuja aceitação ficará condicionada à verificação da autenticidade no sítio www.portaldoempreendedor.gov.br. No caso de sociedade empresária, sociedade limitada unipessoal - SLU ou sociedade identificada como empresa individual de responsabilidade limitada - EIRELI: inscrição do ato constitutivo, estatuto ou contrato social no Registro Público de Empresas Mercantis, a cargo da Junta Comercial da respectiva sede, acompanhada de documento comprobatório de seus administradores. No caso de sociedade simples: inscrição do ato constitutivo no Registro Civil de Pessoas Jurídicas do local de sua sede, acompanhada de documento comprobatório de seus administradores. No caso de filial, sucursal ou agência de sociedade simples ou empresária: inscrição do ato constitutivo da filial, sucursal ou agência da sociedade simples ou empresária, respectivamente, no Registro Civil das Pessoas Jurídicas ou no Registro Público de Empresas Mercantis onde tem sede a matriz. Em se tratando de sociedade empresária estrangeira com atuação permanente no País: decreto de autorização para funcionamento no Brasil. Salienta-se que os documentos relacionados neste subitem deverão estar acompanhados de todas as alterações ou da consolidação respectiva.
- 12.3.4. Balanço patrimonial, demonstração de resultado de exercício e demais demonstrações contábeis dos dois últimos exercícios sociais. Os referidos documentos limitar-se-ão ao último exercício no caso de a pessoa jurídica ter sido constituída há menos de dois anos. As pessoas jurídicas criadas no exercício financeiro desta licitação deverão atender a todas as exigências da habilitação e poderão substituir os demonstrativos contábeis pelo balanço de abertura.
- 12.3.5. Prova de regularidade fiscal perante a Fazenda Nacional, mediante apresentação de certidão expedida conjuntamente pela Secretaria da Receita Federal do Brasil - RFB e pela Procuradoria-Geral da Fazenda Nacional - PGFN, referente a todos os créditos tributários federais e à Dívida Ativa da União - DAU por elas administrados, inclusive aqueles relativos à Seguridade Social, nos termos da Portaria Conjunta nº 1.751, de 02 de outubro de 2014, do Secretário da Receita Federal do Brasil e da Procuradora-Geral da Fazenda Nacional.

- 12.3.6. Prova de regularidade com a Fazenda Distrital ou Municipal da sede do licitante, relativa à atividade em cujo exercício contrata ou concorre, mediante apresentação de certidão negativa, ou outro equivalente, na forma da lei.
- 12.3.7. Comprovação de regularidade relativa ao Fundo de Garantia por Tempo de Serviço - FGTS, apresentando o respectivo Certificado de Regularidade fornecido pela Caixa Econômica Federal.
- 12.3.8. Prova de inexistência de débitos inadimplidos perante a Justiça do Trabalho, mediante a apresentação de Certidão Negativa de Débitos Trabalhistas CNDT, nos termos do Título VII-A da Consolidação das Leis do Trabalho, aprovada pelo Decreto-Lei nº 5.452, de 1º de maio de 1943.
- 12.3.9. Declaração do licitante atestando que não emprega menor de dezoito anos em trabalho noturno, insalubre ou perigoso e nem menor de dezesseis anos, em qualquer trabalho, podendo existir menor, a partir de quatorze anos, na condição de aprendiz, nos termos do Art. 7º, Inciso XXXIII, da Constituição Federal, conforme modelo - Anexo II.
- 12.3.10. Declaração do licitante, sob pena de desclassificação, de que sua proposta econômica compreende a integralidade dos custos para atendimento dos direitos trabalhistas assegurados na Constituição Federal, nas leis trabalhistas, nas normas infralegais, nas convenções coletivas de trabalho e nos termos de ajustamento de conduta vigentes na data de entrega das propostas, conforme modelo - Anexo III.
- 12.3.11. Certidão negativa de feitos sobre falência expedida pelo distribuidor da sede do licitante, no máximo 30 (trinta) dias da data de solicitação do agente de contratação conforme item 12.5.
- 12.3.12. Consulta Consolidada de Pessoa Jurídica expedida pelo Tribunal de Contas da União, no máximo 30 (trinta) dias da data de solicitação do agente de contratação conforme item 12.5, no endereço eletrônico: www.tcu.gov.br
- 12.3.13. Registro ou inscrição, em compatibilidade com o objeto do presente certame, do licitante e seus responsáveis técnicos frente ao conselho regional de fiscalização profissional competente, da região da sede do licitante.
- 12.3.14. Comprovação do cumprimento de requisitos normativos, conforme modelos - Anexo V:
- 12.3.14.1. Declaração de ciência dos termos do Edital;
- 12.3.14.2. Declaração de inexistir fato impeditivo;
- 12.3.14.3. Declaração de não possuir no quadro societário servidor da ativa do ORC;
- 12.3.14.4. Declaração de não utilizar trabalho degradante ou forçado;
- 12.3.14.5. Declaração de cumprimento da reserva de cargo para deficiente e de acessibilidade; e
- 12.3.14.6. Declaração de observância do limite de contratação com a Administração Pública.

12.4. Documentação específica - pessoa jurídica:

- 12.4.1. Comprovação de qualificação técnico-profissional - item 6.9.1.
- 12.4.2. Comprovação de qualificação técnico-operacional - item 6.9.2.

12.5. Os documentos exigidos para habilitação serão enviados por meio do sistema, em formato digital, no prazo de 24 (vinte e quatro) horas, contado da solicitação do Agente de Contratação, prorrogável por igual período, nas seguintes situações:

- 12.5.1. Por solicitação do licitante, mediante justificativa aceita pelo Agente de Contratação; ou
- 12.5.2. De ofício, a critério do Agente de Contratação, quando constatado que o prazo estabelecido não é suficiente para o envio dos documentos exigidos.
- 12.6. Será exigida a apresentação dos documentos de habilitação apenas do licitante vencedor:
- 12.6.1. Os documentos relativos à regularidade fiscal constantes deste Edital, somente serão exigidos em momento posterior ao julgamento das propostas, e apenas do licitante mais bem classificado.

12.7. A verificação pelo Agente de Contratação, em sítios eletrônicos oficiais de órgãos e entidades emissores de certidões constitui meio legal de prova, para fins de habilitação.

12.8. Encerrado o prazo para envio da documentação de habilitação exigida neste certame, poderá ser admitida, mediante decisão fundamentada do Agente de Contratação, a apresentação de novos documentos de habilitação ou a complementação de informações acerca dos documentos já apresentados pelos licitantes, em até 24 (vinte e quatro) horas, para:

- 12.8.1. A aferição das condições de habilitação do licitante, desde que decorrentes de fatos existentes à época da abertura do certame;
- 12.8.2. Atualização de documentos cuja validade tenha expirado após a data de recebimento das propostas;
- 12.8.3. Suprimento da ausência de documento de cunho declaratório emitido unilateralmente pelo licitante; e
- 12.8.4. Suprimento da ausência de certidão e/ou documento de cunho declaratório expedido por órgão ou entidade cujos atos gozem de presunção de veracidade e fé pública.

12.9. Findo o prazo assinalado sem o envio da nova documentação, restará preclusa essa oportunidade conferida ao licitante, implicando sua inabilitação.

12.10. Na hipótese de o licitante não atender às exigências para habilitação, o Agente de Contratação examinará a proposta subsequente e assim sucessivamente, na ordem de classificação, até a apuração de uma proposta que atenda ao presente Edital, observados o prazo e os termos definidos neste instrumento para o envio da proposta e, se necessário, dos documentos complementares, adequada ao último lance ofertado:

- 12.10.1. Serão disponibilizados para acesso público os documentos de habilitação dos licitantes convocados para a apresentação da documentação habilitatória, após concluídos eventuais procedimentos da Comissão de Contratação, para sanar erros ou falhas que não alterem a substância dos documentos e a sua validade jurídica, observadas as disposições deste Edital.

12.11.A comprovação de regularidade fiscal e trabalhista das microempresas e empresas de pequeno porte somente será exigida para efeito de contratação, e não como condição para participação na licitação, observando-se o seguinte procedimento:

12.11.1.As microempresas e empresas de pequeno porte, por ocasião da participação nesta licitação, deverão apresentar toda a documentação exigida para comprovação de regularidade fiscal e trabalhista, dentre os documentos enumerados neste instrumento para efeito de habilitação, mesmo que esta apresente alguma restrição;

12.11.2.Na hipótese de haver alguma restrição relativa à regularidade fiscal e trabalhista quando da comprovação de que trata o subitem anterior, será assegurado prazo de cinco dias úteis, prorrogável por igual período, para a regularização da documentação, a realização do pagamento ou parcelamento do débito e a emissão de eventuais certidões negativas ou positivas com efeito de certidão negativa;

12.11.3.Para aplicação do disposto no subitem anterior, o prazo para regularização fiscal e trabalhista será contado a partir da divulgação do resultado da fase de habilitação. A prorrogação desse prazo poderá ser concedida, a critério do Agente de Contratação, quando requerida pelo licitante, mediante apresentação de justificativa;

12.11.4.A abertura da fase recursal em relação ao resultado do certame ocorrerá após o prazo de regularização fiscal e trabalhista de que tratam os dois subitens anteriores;

12.11.5.A não regularização da documentação, no prazo acima previsto, implicará decadência do direito à contratação, sem prejuízo das sanções previstas no Art. 156, da Lei 14.133/21, sendo facultado ao ORC convocar os licitantes remanescentes, na ordem de classificação, ou revogar a licitação;

12.11.6.Se, na ordem de classificação, seguir-se outra microempresa ou empresa de pequeno porte com alguma restrição na documentação fiscal e trabalhista, será concedido o mesmo prazo para regularização.

12.12.Somente haverá a necessidade de comprovação do preenchimento de requisitos, mediante apresentação dos documentos originais não digitais, quando houver alguma dúvida em relação à integridade do documento digital ou quando a lei expressamente o exigir.

12.13.Não serão aceitos documentos de habilitação com indicação de CNPJ/CPF diferentes, salvo aqueles legalmente permitidos:

12.13.1.Se o licitante for a matriz, todos os documentos deverão estar em nome da matriz, e se o licitante for a filial, todos os documentos deverão estar em nome da filial, exceto aqueles que, pela própria natureza, comprovadamente, forem emitidos somente em nome da matriz.

12.14.Os documentos exigidos para fins de habilitação no certame deverão ser organizados na ordem descrita neste instrumento, precedidos por índice correspondente, apresentados em original; ou por cópia autenticada por cartório competente, ou pelo Agente de Contratação, ou por membro da Equipe de Apoio ou da Comissão de Contratação; ou publicação em órgão da imprensa oficial. Estando perfeitamente legíveis, sem conter borrões, rasuras, emendas ou entrelinhas e dentro do prazo de validade, considerado o disposto neste Edital. A eventual ausência do referido índice não inabilitará o licitante, sendo que:

12.14.1.A prova de autenticidade de cópia de documento público ou particular poderá ser feita perante os agentes do ORC relacionados no item anterior, mediante apresentação de original ou de declaração de autenticidade por advogado, sob sua responsabilidade pessoal;

12.14.2.Quando o documento for obtido via Internet sua autenticidade será comprovada no endereço eletrônico nele indicado;

12.14.3.Poderá ser utilizada, a critério do Agente de Contratação, a documentação cadastral de fornecedor, constante dos arquivos do ORC, para comprovação da autenticidade de elementos apresentados pelo licitante.

12.15.Na análise dos documentos de habilitação, a Comissão de Contratação poderá sanar erros ou falhas, que não alterem a substância dos documentos e sua validade jurídica, mediante decisão fundamentada, registrada em ata e acessível a todos, atribuindo-lhes eficácia para fins de habilitação e classificação.

12.16.Havendo necessidade, o Agente de Contratação suspenderá a sessão pública inclusive para a realização de diligências com vistas ao saneamento de eventuais erros e falhas dos documentos de habilitação apresentados. Em qualquer hipótese, o seu reinício somente poderá ocorrer mediante aviso prévio no sistema com, no mínimo, vinte e quatro horas de antecedência e a ocorrência será registrada em ata.

13.0.DO ENCAMINHAMENTO DA PROPOSTA VENCEDORA

13.1.A proposta final do licitante declarado vencedor - **proposta atualizada** - deverá ser encaminhada no prazo de 24 (vinte e quatro) horas, a contar da solicitação do Agente de Contratação no sistema eletrônico, e deverá:

13.1.1.Ser elaborada em consonância com as especificações constantes deste Edital e seus Anexos, redigida em língua portuguesa e impressa em uma via em papel timbrado do proponente, quando for o caso, sem emendas, rasuras, entrelinhas ou ressalvas; datada e assinada pelo licitante ou seu representante legal, com indicação: do valor global da proposta; do prazo de execução; das condições de pagamento; e da sua validade;

13.1.2.Conter a indicação do banco, número da conta e agência do licitante vencedor, para fins de pagamento;

13.1.3.Estar adequada ao último lance ofertado e a negociação realizada, acompanhada, dos documentos complementares eventualmente solicitados, quando necessários à confirmação daqueles exigidos neste Edital e já apresentados; especialmente de:

13.1.3.1.Planilha de quantitativos e preços;

13.1.3.2.Cronograma físico-financeiro compatível com o prazo de execução dos serviços; e

13.1.3.3.Composição de custos unitários contendo, inclusive, o detalhamento da composição e da taxa de Bonificação ou Benefício de Despesas Indiretas - BDI e dos respectivos percentuais praticados, bem como o detalhamento dos Encargos Sociais - ES.

13.2.A planilha de quantitativos e preços, o cronograma físico-financeiro e a composição de custos unitários, deverão ser assinados por responsável técnico da empresa:

13.2.1.Erros no preenchimento da planilha não constituem motivo para a desclassificação da proposta. A planilha poderá ser ajustada pelo licitante, no prazo indicado pelo sistema, desde que não haja majoração do preço;

13.2.0 ajuste de que trata este dispositivo se limita a sanar erros ou falhas que não alterem a substância da proposta.

13.3.Será cotado um único preço para cada item, com a utilização de duas casas decimais, sendo que, nesse último caso, a indicação em contrário está sujeita a correção, observando-se aos seguintes critérios:

13.3.1.Falta de dígitos: serão acrescentados zeros;

13.3.2.Excesso de dígitos: sendo o primeiro dígito excedente menor que cinco, todo o excesso será suprimido, caso contrário haverá o arredondamento do dígito anterior para mais e os demais excedentes suprimidos.

13.4.Os preços deverão ser expressos em moeda corrente nacional, o preço unitário e o total em algarismos e o valor global da proposta em algarismos e por extenso:

13.4.1.Existindo discrepância entre o preço unitário e total, resultado da multiplicação do preço unitário pela quantidade, o preço unitário prevalecerá;

13.4.2.No caso de divergência entre o valor numérico e o expresso por extenso, prevalecerá o valor expresso por extenso;

13.4.3.Fica estabelecido que havendo divergência de preços unitários para um mesmo serviço, prevalecerá o de menor valor.

13.5.A proposta obedecerá aos termos deste Edital e seus Anexos, não sendo considerada aquela que não corresponda às especificações ali contidas ou que estabeleça vínculo à proposta de outro licitante.

13.6.A oferta deverá ser firme e precisa, limitada, rigorosamente, ao objeto deste Edital, sem conter alternativas de preço ou de qualquer outra condição que induza o julgamento a mais de um resultado.

13.7.No valor proposto estará incluso todos os custos operacionais, encargos previdenciários, trabalhistas, tributários, comerciais e quaisquer outros que incidam direta ou indiretamente na execução dos serviços; inclusive a integralidade dos custos para atendimento dos direitos trabalhistas assegurados na Constituição Federal, nas leis trabalhistas, nas normas infralegais, nas convenções coletivas de trabalho e nos termos de ajustamento de conduta vigentes na data de entrega das propostas.

13.8.A proposta final deverá ser documentada nos autos e será levada em consideração no decorrer da execução do contrato e aplicação de eventual sanção ao Contratado:

13.8.1.Todas as especificações do objeto contidas na proposta vinculam o Contratado.

13.9.As propostas que contenham a descrição do objeto, o valor e os documentos complementares estarão disponíveis na internet, após a homologação.

13.10.0 prazo de validade da proposta não será inferior a 60 (sessenta) dias, a contar da data de seu encaminhamento.

14.0.DOS RECURSOS

14.1.A interposição de recurso referente ao julgamento das propostas, à habilitação ou inabilitação de licitantes, à anulação ou revogação da licitação, observará o disposto no Art. 165, da Lei 14.133/21.

14.2.Qualquer licitante poderá, durante o prazo concedido na sessão pública, que no presente certame será de 30 (trinta) minutos, de forma imediata após o término do julgamento das propostas e do ato de habilitação ou inabilitação, em campo próprio do sistema eletrônico, manifestar sua intenção de recorrer.

14.3.Quando o recurso apresentado impugnar o julgamento das propostas ou o ato de habilitação ou inabilitação do licitante:

14.3.1.A intenção de recorrer deverá ser manifestada imediatamente, sob pena de preclusão;

14.3.2.O prazo para apresentação das razões recursais será iniciado na data de intimação ou de lavratura da ata de habilitação ou inabilitação.

14.4.0 prazo recursal é de 03 (três) dias úteis, contados da data de intimação ou de lavratura da ata.

14.5.As razões do recurso deverão ser apresentadas, exclusivamente, da seguinte forma:

14.5.1.Em campo próprio do sistema eletrônico.

14.6.0 recurso será dirigido à autoridade que tiver editado o ato ou proferido a decisão recorrida, a qual poderá reconsiderar o ato ou a decisão no prazo de 03 (três) dias úteis, ou, nesse mesmo prazo, encaminhar o recurso com a sua manifestação à autoridade superior, a qual deverá proferir sua decisão no prazo de 10 (dez) dias úteis, contado do recebimento dos autos.

14.7.Os recursos interpostos fora do prazo não serão conhecidos.

14.8.0 prazo para apresentação de contrarrazões ao recurso pelos demais licitantes será de 03 (três) dias úteis, contados da data da intimação pessoal ou da divulgação da interposição do recurso, assegurada a vista imediata dos elementos indispensáveis à defesa de seus interesses.

14.9.0 recurso e o pedido de reconsideração terão efeito suspensivo do ato ou da decisão recorrida até que sobrevenha decisão final da autoridade competente.

14.10.0 acolhimento do recurso invalida tão somente os atos insuscetíveis de aproveitamento.

14.11.Os autos do processo permanecerão com vista franqueada aos interessados no seguinte sítio: www.portaldecompraspublicas.com.br.

15.0.DA HOMOLOGAÇÃO

- 15.1.Encerradas as fases de julgamento e habilitação, e exauridos os recursos administrativos, o processo licitatório será encaminhado à autoridade superior, que poderá:
- 15.1.1.Determinar o retorno dos autos para saneamento de irregularidades;
 - 15.1.2.Revogar a licitação por motivo de conveniência e oportunidade;
 - 15.1.3.Proceder à anulação da licitação, de ofício ou mediante provocação de terceiros, sempre que presente ilegalidade insanável;
 - 15.2.4.Adjudicar o objeto e homologar a licitação.

16.0.DO CONTRATO

- 16.1.Após a homologação pela autoridade superior do ORC, o licitante vencedor será convocado para, dentro do prazo de 05 (cinco) dias consecutivos da data de recebimento da notificação, e nas condições estabelecidas neste Edital e seus anexos, assinar o respectivo contrato, podendo o mesmo sofrer alterações nos termos definidos pela Lei 14.133/21:
- 16.1.1.O prazo de convocação poderá ser prorrogado uma vez, por igual período, mediante solicitação da parte durante seu transcurso, devidamente justificada, e desde que o motivo apresentado seja aceito pela Administração;
 - 16.1.2.A recusa injustificada do adjudicatário em assinar o contrato no prazo estabelecido pela Administração caracterizará o descumprimento total da obrigação assumida e o sujeitará às penalidades legalmente estabelecidas e à imediata perda da garantia de proposta em favor ORC:
 - 16.1.2.1.A regra do subitem anterior não se aplicará aos licitantes remanescentes convocados na forma estabelecida neste dispositivo;
 - 16.1.3.Decorrido o prazo de validade da proposta indicado neste Edital sem convocação para a contratação, ficarão os licitantes liberados dos compromissos assumidos.
- 16.2.Na hipótese de o vencedor da licitação não assinar o contrato no prazo e nas condições estabelecidas, outro licitante poderá ser convocado, respeitada a ordem de classificação, para celebrar a contratação, ou instrumento hábil, nas condições propostas pelo licitante vencedor, sem prejuízo da aplicação das sanções previstas na Lei 14.133/21, e em outras legislações aplicáveis.
- 16.3.Na assinatura do contrato será exigida a comprovação de todas as condições de habilitação consignadas neste Edital, que deverão ser mantidas pelo Contratado durante a vigência do referido contrato.
- 16.4.O contrato que eventualmente venha a ser assinado pelo licitante vencedor, poderá ser alterado com a devida justificativa, unilateralmente pelo Contratante ou por acordo entre as partes, nos casos e condições previstas nos Arts. 124 a 136 e sua extinção, formalmente motivada nos autos do processo, assegurados o contraditório e a ampla defesa, ocorrerá nas hipóteses e disposições dos Arts. 137 a 139, todos da Lei 14.133/21; e executado sob o regime de empreitada por preço global.
- 16.5.Nas alterações unilaterais a que se refere o inciso I, do caput do Art. 124, da Lei 14.133/21, o Contratado será obrigado a aceitar, nas mesmas condições contratuais, acréscimos ou supressões que se fizerem nas obras, de até o respectivo limite fixado no Art. 125, do mesmo diploma legal, do valor inicial atualizado do contrato. Nenhum acréscimo ou supressão poderá exceder o limite estabelecido, salvo as supressões resultantes de acordo celebrado entre os contratantes.

16.6.Garantia da contratação:

- 16.6.1.Será exigida garantia adicional de que trata o § 5º, do Art. 59, da Lei 14.133/21, do licitante vencedor cuja proposta for inferior a 85% (oitenta e cinco por cento) do valor orçado pelo ORC, equivalente à diferença entre este último e o valor da proposta. Portanto: garantia adicional = 85% do valor orçado - proposta correspondente.
- 16.6.2.Em caso de opção pelo seguro-garantia, a parte adjudicatária deverá apresentá-la, no prazo máximo de 01 (um) mês, contado da data de homologação da licitação, e anterior à assinatura do contrato:
 - 16.6.2.1.A apólice de seguro-garantia deverá ter validade durante a vigência do contrato e por mais 90 (noventa) dias após término deste prazo de vigência, permanecendo em vigor mesmo que o Contratado não pague o prêmio nas datas convencionadas;
 - 16.6.2.2.Caso o adjudicatário não apresente a apólice de seguro de garantia no prazo fixado, ocorrerá a preclusão do direito de escolha dessa modalidade de garantia;
 - 16.6.2.3.A apólice de seguro-garantia deverá acompanhar as modificações referentes à vigência do contrato principal mediante a emissão do respectivo endosso pela seguradora;
 - 16.6.2.4.Será permitida a substituição da apólice de seguro-garantia na data de renovação ou de aniversário, desde que mantidas as condições e coberturas da apólice vigente e nenhum período fique descoberto, ressalvados os períodos de suspensão contratual;
 - 16.6.2.5.A apólice de seguro-garantia deverá ter cobertura para pagamento direto ao empregado após decisão definitiva em processo administrativo que apure montante líquido e certo a ele devido em razão de inadimplência do Contratado, independentemente de trânsito em julgado de decisão.
- 16.6.3.Caso o adjudicatário não opte pelo seguro-garantia ou não apresente a apólice de seguro de garantia nos termos deste instrumento, deverá apresentar, no prazo máximo de 5 (cinco) dias úteis, prorrogáveis por igual período, a critério do Contratante, contado da assinatura do contrato, comprovante de prestação de garantia nas modalidades de caução em dinheiro ou títulos da dívida pública, fiança bancária ou títulos de capitalização:
 - 16.6.3.1.Quando a garantia em dinheiro for a modalidade escolhida pelo Contratado, deverá ser efetuada em favor do Contratante, em conta bancária específica de instituição financeira por ele indicada;

16.6.3.2.Optando por utilizar títulos da dívida pública, estes devem ter sido emitidos sob a forma escritural, mediante registro em sistema centralizado de liquidação e de custódia autorizado pelo Banco Central do Brasil, e avaliados pelos seus valores econômicos, conforme definido pelo Ministério competente;

16.6.3.3.No caso de garantia na modalidade de fiança bancária, deverá ser emitida por banco ou instituição financeira devidamente autorizada a operar no País pelo Banco Central do Brasil e deverá constar expressa renúncia do fiador aos benefícios do artigo 827 do Código Civil;

16.6.3.4.Na hipótese de opção pelo título de capitalização, a garantia deverá ser custeada por pagamento único, com resgate pelo valor total, sob a modalidade de instrumento de garantia, emitido por sociedades de capitalização regulamente constituídas e autorizadas pelo Governo Federal. O título de capitalização deverá ser apresentado ao Contratante juntamente com as condições gerais e o número do processo administrativo sob o qual o plano de capitalização foi aprovado pela Superintendência de Seguros Privados SUSEP.

16.6.4.A garantia assegurará, qualquer que seja a modalidade escolhida, sob pena de não aceitação, o pagamento de:

16.6.4.1.Prejuízos advindos do não cumprimento do objeto do contrato e do não adimplemento das demais obrigações nele previstas;

16.6.4.2.Multas moratórias e punitivas aplicadas pela Administração ao Contratado; e

16.6.4.3.Obrigações trabalhistas e previdenciárias de qualquer natureza e para com o FGTS, não adimplidas pelo Contratado.

16.6.5.No caso de alteração do valor do contrato, ou prorrogação de sua vigência, a garantia deverá ser ajustada ou renovada, seguindo os mesmos parâmetros utilizados quando da contratação.

16.6.6.Na hipótese de suspensão do contrato por ordem ou inadimplemento do Contratante, o Contratado ficará desobrigado de renovar a garantia ou de endossar a apólice de seguro até a ordem de reinício da execução ou o adimplemento pela Administração.

16.6.7.Se o valor da garantia for utilizado total ou parcialmente em pagamento de qualquer obrigação, o Contratado obriga-se a fazer a respectiva reposição no prazo máximo de 5 (cinco) dias úteis, prorrogáveis por igual período, a critério do Contratante, contados da data em que for notificado.

16.6.8.O Contratante executará a garantia na forma prevista na legislação que rege a matéria:

16.6.8.1.O emitente da garantia ofertada pelo Contratado deverá ser notificado pelo Contratante quanto ao início de processo administrativo para apuração de descumprimento de cláusulas contratuais;

16.6.8.2.Caso se trate da modalidade seguro-garantia, ocorrido o sinistro durante a vigência da apólice, sua caracterização e comunicação poderão ocorrer fora desta vigência, não caracterizando fato que justifique a negativa do sinistro, desde que respeitados os prazos prescricionais aplicados ao contrato de seguro.

16.6.9.Extinguir-se-á a garantia com a restituição da carta fiança, autorização para a liberação de importâncias depositadas em dinheiro a título de garantia ou anuência ao resgate do título de capitalização, acompanhada de declaração do Contratante, mediante termo circunstanciado, de que o Contratado cumpriu todas as cláusulas do contrato:

16.6.9.1.A extinção da garantia na modalidade seguro-garantia observará a regulamentação da Superintendência de Seguros Privados SUSEP;

16.6.9.2.A Administração deverá apurar se há alguma pendência contratual antes do término da vigência da apólice.

16.6.10.A garantia somente será liberada ou restituída após a fiel execução do contrato ou após a sua extinção por culpa exclusiva do Contratante e, quando em dinheiro, será atualizada monetariamente.

16.6.11.O Contratado autoriza o Contratante a reter, a qualquer tempo, a garantia, na forma prevista neste instrumento.

16.6.12.O garantidor não é parte para figurar em processo administrativo instaurado pelo Contratante com o objetivo de apurar prejuízos e/ou aplicar sanções ao Contratado.

16.6.13.A garantia de execução é independente de eventual garantia do serviço prevista nesta contratação.

17.0.DO REAJUSTAMENTO EM SENTIDO ESTRITO - REAJUSTE

17.1.Os preços inicialmente contratados são fixos e irreeajustáveis no prazo de um ano contado da data do orçamento estimado, em 15/10/2025.

17.2.Após o interregno de um ano, e independentemente de pedido do Contratado, os preços iniciais serão reajustados, mediante a aplicação, pelo Contratante, do seguinte parâmetro, exclusivamente para as obrigações iniciadas e concluídas após a ocorrência da anualidade: Índice Nacional de Custo da Construção INCC-FGV.

17.3.Nos reajustes subsequentes ao primeiro, o interregno mínimo de um ano será contado a partir dos efeitos financeiros do último reajuste.

17.4.No caso de atraso ou não divulgação do índice de reajustamento, o Contratante pagará ao Contratado a importância calculada pela última variação conhecida, liquidando a diferença correspondente tão logo seja divulgado o índice definitivo.

17.5.Nas aferições finais, o índice utilizado para reajuste será, obrigatoriamente, o definitivo.

17.6.Caso o índice estabelecido para reajustamento venha a ser extinto ou de qualquer forma não possa mais ser utilizado, será adotado, em substituição, o que vier a ser determinado pela legislação então em vigor.

17.7.Na ausência de previsão legal quanto ao índice substituto, as partes elegerão novo índice oficial, para reajustamento do preço do valor remanescente, por meio de termo aditivo.

17.8.O registro da variação do valor contratual para fazer face ao reajuste de preços poderá ser realizado por simples apostila.

17.9.0 prazo para resposta ao pedido de restabelecimento do equilíbrio econômico-financeiro, quando for o caso, será de até um mês, contado da data do fornecimento da documentação comprobatória do fato imprevisível ou previsível de consequência incalculável, observadas as disposições dos Arts. 124 a 136, da Lei 14.133/21.

18.0.DA COMPROVAÇÃO DE EXECUÇÃO E RECEBIMENTO DO OBJETO

18.1.Executada a presente contratação e observadas as condições de adimplemento das obrigações pactuadas, os procedimentos e condições para receber o seu objeto pelo Contratante obedecerão, conforme o caso, às disposições do Art. 140, da Lei 14.133/21.

18.2.Por se tratar de obra, a assinatura do termo detalhado de recebimento provisório, se dará pelas partes, quando verificado o cumprimento das exigências de caráter técnico, até 15 (quinze) dias da comunicação escrita do Contratado. No caso do termo detalhado de recebimento definitivo, será emitido e assinado pelas partes, apenas após o decurso do prazo de observação ou vistoria, que comprove o atendimento das exigências contratuais, não podendo esse prazo ser superior a 90 (noventa) dias, salvo em casos excepcionais, devidamente justificados.

18.3.Serão designados pelo ORC representantes com atribuições de Gestor e Fiscal do respectivo contrato, nos termos da norma vigente, especialmente para acompanhar e fiscalizar a sua execução, respectivamente, permitida a contratação de terceiros para assistência e subsídio de informações pertinentes a essas atribuições.

19.0.DAS OBRIGAÇÕES DO CONTRATANTE E DO CONTRATADO

19.1.Obrigações do Contratante:

19.1.1.Efetuar o pagamento relativo ao objeto contratado efetivamente realizado, de acordo com as cláusulas do respectivo contrato ou outros instrumentos hábeis;

19.1.2.Proporcionar ao Contratado todos os meios necessários para a fiel execução do objeto da presente contratação, nos termos do correspondente instrumento de ajuste;

19.1.3.Notificar o Contratado sobre qualquer irregularidade encontrada quanto à qualidade dos produtos ou serviços, exercendo a mais ampla e completa fiscalização, o que não exime o Contratado de suas responsabilidades pactuadas e preceitos legais;

19.1.4.Outras obrigações estabelecidas e relacionadas na Minuta do Contrato - Anexo IV.

19.2.Obrigações do Contratado:

19.2.1.Responsabilizar-se por todos os ônus e obrigações concernentes à legislação fiscal, civil, tributária e trabalhista, bem como por todas as despesas e compromissos assumidos, a qualquer título, perante seus fornecedores ou terceiros em razão da execução do objeto contratado;

19.2.2.Substituir, arcando com as despesas decorrentes, os materiais ou serviços que apresentarem defeitos, alterações, imperfeições ou quaisquer irregularidades discrepantes às exigências do instrumento de ajuste pactuado, ainda que constatados somente após o recebimento ou pagamento;

19.2.3.Não transferir a outrem, no todo ou em parte, o objeto da contratação, salvo mediante prévia e expressa autorização do Contratante;

19.2.4.Manter, durante a vigência do contrato ou outros instrumentos hábeis, em compatibilidade com as obrigações assumidas, todas as condições de habilitação e qualificação exigidas no respectivo processo contratação direta por Dispensa de Licitação, conforme o caso, apresentando ao Contratante os documentos necessários, sempre que solicitado;

19.2.5.Emitir Nota Fiscal correspondente à sede ou filial da empresa que efetivamente participou do certame e consequentemente apresentou a documentação exigida na fase de habilitação;

19.2.6.Executar todas as obrigações assumidas sempre com observância a melhor técnica vigente, enquadrando-se, rigorosamente, dentro dos preceitos legais, normas e especificações técnicas correspondentes;

19.2.7.Outras obrigações estabelecidas e relacionadas na Minuta do Contrato - Anexo IV.

20.0.DO PAGAMENTO

20.1.0 pagamento será realizado mediante processo regular e em observância às normas e procedimentos adotados pelo ORC, bem como as disposições dos Arts. 141 a 146 da Lei 14.133/21; da seguinte maneira: Para ocorrer no prazo de trinta dias, contados do período de adimplemento.

20.2.0 desembolso máximo do período, não será superior ao valor do respectivo adimplemento, de acordo com o cronograma aprovado, quando for o caso, e sempre em conformidade com a disponibilidade de recursos financeiros.

20.3.Nenhum valor será pago ao Contratado enquanto pendente de liquidação qualquer obrigação financeira que lhe for imposta, em virtude de penalidade ou inadimplência, a qual poderá ser compensada com o pagamento pendente, sem que isso gere direito a acréscimo de qualquer natureza.

20.4.Nos casos de eventuais atrasos de pagamento nos termos deste instrumento, e desde que o Contratado não tenha concorrido de alguma forma para o atraso, será admitida a compensação financeira, devida desde a data limite fixada para o pagamento até a data correspondente ao efetivo pagamento da parcela. Os encargos moratórios devidos em razão do atraso no pagamento serão calculados com utilização da seguinte fórmula: $EM = N \times VP \times I$, onde: EM = encargos moratórios; N = número de dias entre a data prevista para o pagamento e a do efetivo pagamento; VP = valor da parcela a ser paga; e I = índice de compensação financeira, assim apurado: $I = (TX \div 100) \div 365$, sendo TX = percentual do IPCA-IBGE acumulado nos últimos doze meses ou, na sua falta, um novo índice adotado pelo Governo Federal que o substitua. Na hipótese do referido índice estabelecido para a compensação financeira venha a ser extinto ou de qualquer forma não possa mais ser utilizado, será adotado, em substituição, o que vier a ser determinado pela legislação então em vigor.

21.0.DAS INFRAÇÕES ADMINISTRATIVAS E SANÇÕES

21.1.0 licitante ou o Contratado será responsabilizado administrativamente, facultada a defesa no prazo legal do interessado, pelas infrações previstas no Art. 155, da Lei 14.133/21 e serão aplicadas, na forma, condições, regras, prazos e procedimentos definidos nos Arts. 156 a 163, do mesmo diploma legal, as seguintes sanções: a - advertência aplicada exclusivamente pela infração administrativa de dar causa à inexecução parcial do contrato, quando não se justificar a imposição de penalidade mais grave; b - multa de mora de 0,5% (zero vírgula cinco por cento) aplicada sobre o valor do contrato, por dia de atraso injustificado na execução do objeto da contratação; c - multa de 10% (dez por cento) sobre o valor do contrato por qualquer das infrações administrativas previstas no referido Art. 155; d - impedimento de licitar e contatar no âmbito da Administração Pública direta e indireta do ente federativo que tiver aplicado a sanção, pelo prazo máximo de três anos, aplicada ao responsável pelas infrações administrativas previstas nos incisos II, III, IV, V, VI e VII do caput do referido Art. 155, quando não se justificar a imposição de penalidade mais grave; e - declaração de inidoneidade para licitar ou contratar no âmbito da Administração Pública direta e indireta de todos os entes federativos, pelo prazo mínimo de três anos e máximo de seis anos, aplicada ao responsável pelas infrações administrativas previstas nos incisos VIII, IX, X, XI e XII do caput do referido Art. 155, bem como pelas infrações administrativas previstas nos incisos II, III, IV, V, VI e VII do caput do mesmo artigo que justifiquem a imposição de penalidade mais grave que a sanção referida no § 4º do referido Art. 156; f - aplicação cumulada de outras sanções previstas na Lei 14.133/21.

21.2. Se o valor da multa ou indenização devida não for recolhido no prazo de 15 (quinze) dias após a comunicação ao Contratado, será automaticamente descontado da primeira parcela do pagamento a que o Contratado vier a fazer jus, acrescido de juros moratórios de 1% (um por cento) ao mês, ou, quando for o caso, cobrado judicialmente.

22.0.DAS OBRIGAÇÕES PERTINENTES À LGPD

22.1. As partes contratantes deverão cumprir a Lei nº 13.709, de 14 de Agosto de 2018, que é a Lei Geral de Proteção de Dados Pessoais LGPD, quanto a todos os dados pessoais a que tenham acesso em razão deste certame ou do termo de ajuste que eventualmente venha a ser firmado, a partir da apresentação da proposta no procedimento de contratação, independentemente de declaração ou de aceitação expressa.

22.2. Os dados obtidos somente poderão ser utilizados para as finalidades que justificaram seu acesso e de acordo com a boa-fé e com os princípios do Art. 6º, da Lei 13.709/18.

22.3. É vedado o compartilhamento com terceiros de qualquer dado obtido, fora das hipóteses permitidas em Lei.

22.4. Outras obrigações estabelecidas e relacionadas na Minuta do Contrato - Anexo IV.

23.0.DAS DISPOSIÇÕES GERAIS

23.1. Será divulgada ata da sessão pública no sistema eletrônico.

23.2. Não havendo expediente ou ocorrendo qualquer fato superveniente que impeça a realização do certame na data marcada, a sessão será automaticamente transferida para o primeiro dia útil subsequente, no mesmo horário anteriormente estabelecido, desde que não haja comunicação em contrário, pelo Agente de Contratação.

23.3. Todas as referências de tempo no Edital, nos seus anexos, no aviso e durante a sessão pública observarão o horário de Brasília - DF.

23.4. A homologação do resultado desta licitação não implicará direito à contratação.

23.5. As normas disciplinadoras da licitação serão sempre interpretadas em favor da ampliação da disputa entre os interessados, desde que não comprometam o interesse do ORC, o princípio da isonomia, a finalidade e a segurança da contratação.

23.6. Os licitantes assumem todos os custos de preparação e apresentação de suas propostas e o ORC não será, em nenhum caso, responsável por esses custos, independentemente da condução ou do resultado do processo licitatório.

23.7. Para todos os efeitos, na contagem dos prazos estabelecidos neste Edital e seus anexos, excluir-se-á o dia do início e incluir-se-á o do vencimento. Só se iniciam e vencem os prazos em dias de expediente no ORC.

23.8. O desatendimento de exigências formais não essenciais não importará o afastamento do licitante, desde que seja possível o aproveitamento do ato, observados os princípios da isonomia e do interesse público.

23.9. Em caso de divergência entre disposições do Edital e de seus anexos ou demais peças que compõem o processo, prevalecerá as do Edital.

23.10.0 Edital e seus anexos também estão disponibilizados na íntegra no endereço eletrônico: www.portaldecompraspublicas.com.br; no Portal Nacional de Contratações Públicas PNCP; e poderão ser lidos, e quando for o caso obtidos, mediante processo regular e observados os procedimentos definidos pelo ORC, no endereço: Rua Cônego José Maria Mesquita, 02 - Centro - Gurinhém - PB, nos horários normais de expediente: das 08:00 as 13:00 horas; mesmo endereço e horário nos quais os autos do processo administrativo permanecerão com vista franqueada aos interessados.

23.11. Para dirimir eventuais controvérsias decorrentes deste certame, excluído qualquer outro, o foro competente é o da Gurinhém, Estado da Paraíba.

Gurinhém - PB, 23 de Março de 2026.

MILANEZ SOARES DA SILVA
Agente de Contratação



ESTADO DA PARAÍBA
PREFEITURA MUNICIPAL DE GURINHÉM
SETOR DE CONTRATAÇÃO

ANEXO I - CONCORRÊNCIA ELETRÔNICA N° 00003/2026

TERMO DE REFERÊNCIA - ESPECIFICAÇÕES

1.0.DO OBJETO

1.1.Constitui objeto desta licitação: CONTRATAÇÃO DE EMPRESA DE ENGENHARIA PARA CONSTRUÇÃO DE UMA ESCOLA INFANTIL NESTE MUNICÍPIO, CONFORME ESPECIFICAÇÕES NO TERMO DE REFERÊNCIA. (CONVÊNIO ESTADUAL N° 0015/2026).

2.0.DA JUSTIFICATIVA

2.1.A contratação acima descrita, que será processada nos termos deste instrumento convocatório, especificações técnicas e informações complementares que o acompanham, quando for o caso, justifica-se: Pela necessidade da devida efetivação de obra para suprir demanda específica - CONTRATAÇÃO DE EMPRESA DE ENGENHARIA PARA CONSTRUÇÃO DE UMA ESCOLA INFANTIL NESTE MUNICÍPIO, CONFORME ESPECIFICAÇÕES NO TERMO DE REFERÊNCIA. (CONVÊNIO ESTADUAL N° 0015/2026) - , considerada oportuna e imprescindível, bem como relevante medida de interesse público; e ainda, pela necessidade de desenvolvimento de ações continuadas para a promoção de atividades pertinentes, visando à maximização dos recursos em relação aos objetivos programados, observadas as diretrizes e metas definidas nas ferramentas de planejamento aprovadas.

2.2.As características e especificações do objeto ora licitado são:

CÓDIGO	DISCRIMINAÇÃO	UNIDADE	QUANTIDADE	PREÇO UNIT.	PREÇO TOTAL
1	CONTRATAÇÃO DE EMPRESA DE ENGENHARIA PARA CONSTRUÇÃO DE UMA ESCOLA INFANTIL NESTE MUNICÍPIO, CONFORME ESPECIFICAÇÕES NO TERMO DE REFERÊNCIA. (CONVÊNIO ESTADUAL N° 0015/2026)	OBRA		12.322.316,88	2.322.316,88
				TOTAL	2.322.316,88

3.0.DAS OBRIGAÇÕES DO CONTRATANTE

3.1.Efetuar o pagamento relativo ao objeto contratado efetivamente realizado, de acordo com as cláusulas do respectivo contrato ou outros instrumentos hábeis.

3.2.Proporcionar ao Contratado todos os meios necessários para a fiel execução do objeto da presente contratação, nos termos do correspondente instrumento de ajuste.

3.3.Notificar o Contratado sobre qualquer irregularidade encontrada quanto à qualidade dos produtos ou serviços, exercendo a mais ampla e completa fiscalização, o que não exime o Contratado de suas responsabilidades pactuadas e preceitos legais.

3.4.Outras obrigações estabelecidas e relacionadas na Minuta do Contrato - Anexo IV.

4.0.DAS OBRIGAÇÕES DO CONTRATADO

4.1.Responsabilizar-se por todos os ônus e obrigações concernentes à legislação fiscal, civil, tributária e trabalhista, bem como por todas as despesas e compromissos assumidos, a qualquer título, perante seus fornecedores ou terceiros em razão da execução do objeto contratado.

4.2.Substituir, arcando com as despesas decorrentes, os materiais ou serviços que apresentarem defeitos, alterações, imperfeições ou quaisquer irregularidades discrepantes às exigências do instrumento de ajuste pactuado, ainda que constatados somente após o recebimento ou pagamento.

4.3.Não transferir a outrem, no todo ou em parte, o objeto da contratação, salvo mediante prévia e expressa autorização do Contratante.

4.4.Manter, durante a vigência do contrato ou outros instrumentos hábeis, em compatibilidade com as obrigações assumidas, todas as condições de habilitação e qualificação exigidas no respectivo processo contratação direta por Dispensa de Licitação, conforme o caso, apresentando ao Contratante os documentos necessários, sempre que solicitado.

4.5.Emitir Nota Fiscal correspondente à sede ou filial da empresa que efetivamente participou do certame e consequentemente apresentou a documentação exigida na fase de habilitação.

4.6.Executar todas as obrigações assumidas sempre com observância a melhor técnica vigente, enquadrando-se, rigorosamente, dentro dos preceitos legais, normas e especificações técnicas correspondentes.

4.7.Outras obrigações estabelecidas e relacionadas na Minuta do Contrato - Anexo IV.

5.0.DO PRAZO E DA VIGÊNCIA

5.1.0 prazo máximo para a execução do objeto ora licitado, conforme suas características e as necessidades do ORC, e que admite prorrogação nas condições e hipóteses previstas na Lei 14.133/21, está abaixo indicado e será considerado da emissão da Ordem de Serviço:

Início: 3 (três) dias;

Conclusão: 12 (doze) meses.

5.2.0 prazo de vigência do correspondente contrato será determinado: 12 (doze) meses, considerado da data de sua assinatura; podendo ser prorrogado, nas hipóteses e nos termos dos Arts. 105 a 114, da Lei 14.133/21.

6.0.DO REAJUSTAMENTO EM SENTIDO ESTRITO - REAJUSTE

6.1.Os preços inicialmente contratados são fixos e irreeajustáveis no prazo de um ano contado da data do orçamento estimado, em 15/10/2025.

6.2.Após o interregno de um ano, e independentemente de pedido do Contratado, os preços iniciais serão reajustados, mediante a aplicação, pelo Contratante, do seguinte parâmetro, exclusivamente para as obrigações iniciadas e concluídas após a ocorrência da anualidade: Índice Nacional de Custo da Construção INCC-FGV.

6.3.Nos reajustes subsequentes ao primeiro, o interregno mínimo de um ano será contado a partir dos efeitos financeiros do último reajuste.

6.4.No caso de atraso ou não divulgação do índice de reajustamento, o Contratante pagará ao Contratado a importância calculada pela última variação conhecida, liquidando a diferença correspondente tão logo seja divulgado o índice definitivo.

6.5.Nas aferições finais, o índice utilizado para reajuste será, obrigatoriamente, o definitivo.

6.6.Caso o índice estabelecido para reajustamento venha a ser extinto ou de qualquer forma não possa mais ser utilizado, será adotado, em substituição, o que vier a ser determinado pela legislação então em vigor.

6.7.Na ausência de previsão legal quanto ao índice substituto, as partes elegerão novo índice oficial, para reajustamento do preço do valor remanescente, por meio de termo aditivo.

6.8.O registro da variação do valor contratual para fazer face ao reajuste de preços poderá ser realizado por simples apostila.

6.9.O prazo para resposta ao pedido de restabelecimento do equilíbrio econômico-financeiro, quando for o caso, será de até um mês, contado da data do fornecimento da documentação comprobatória do fato imprevisível ou previsível de consequência incalculável, observadas as disposições dos Arts. 124 a 136, da Lei 14.133/21.

7.0.DO PAGAMENTO

7.1.O pagamento será realizado mediante processo regular e em observância às normas e procedimentos adotados pelo ORC, bem como as disposições dos Arts. 141 a 146 da Lei 14.133/21; da seguinte maneira: Para ocorrer no prazo de trinta dias, contados do período de adimplimento.

7.2.O desembolso máximo do período, não será superior ao valor do respectivo adimplimento, de acordo com o cronograma aprovado, quando for o caso, e sempre em conformidade com a disponibilidade de recursos financeiros.

7.3.Nenhum valor será pago ao Contratado enquanto pendente de liquidação qualquer obrigação financeira que lhe for imposta, em virtude de penalidade ou inadimplência, a qual poderá ser compensada com o pagamento pendente, sem que isso gere direito a acréscimo de qualquer natureza.

8.0.DA COMPROVAÇÃO DE EXECUÇÃO E RECEBIMENTO DO OBJETO

8.1.Executada a presente contratação e observadas as condições de adimplimento das obrigações pactuadas, os procedimentos e condições para receber o seu objeto pelo Contratante obedecerão, conforme o caso, às disposições do Art. 140, da Lei 14.133/21.

8.2.Por se tratar de obra, a assinatura do termo detalhado de recebimento provisório, se dará pelas partes, quando verificado o cumprimento das exigências de caráter técnico, até 15 (quinze) dias da comunicação escrita do Contratado. No caso do termo detalhado de recebimento definitivo, será emitido e assinatura pelas partes, apenas após o decurso do prazo de observação ou vistoria, que comprove o atendimento das exigências contratuais, não podendo esse prazo ser superior a 90 (noventa) dias, salvo em casos excepcionais, devidamente justificados.

9.0.DOS PROCEDIMENTOS DE FISCALIZAÇÃO E GERENCIAMENTO

9.1.Serão designados pelo Contratante representantes com atribuições de Gestor e Fiscal do contrato, nos termos da norma vigente, especialmente para acompanhar e fiscalizar a sua execução, respectivamente, permitida a contratação de terceiros para assistência e subsídio de pertinentes a essas atribuições.

10.0.DAS INFRAÇÕES ADMINISTRATIVAS E SANÇÕES

10.1.O licitante ou o Contratado será responsabilizado administrativamente, facultada a defesa no prazo legal do interessado, pelas infrações previstas no Art. 155, da Lei 14.133/21 e serão aplicadas, na forma, condições, regras, prazos e procedimentos definidos nos Arts. 156 a 163, do mesmo diploma legal, as seguintes sanções: a - advertência aplicada exclusivamente pela infração administrativa de dar causa à inexecução parcial do contrato, quando não se justificar a imposição de penalidade mais grave; b - multa de mora de 0,5% (zero vírgula cinco por cento) aplicada sobre o valor do contrato, por dia de atraso injustificado na execução do objeto da contratação; c - multa de 10% (dez por cento) sobre o valor do contrato por qualquer das infrações administrativas previstas no referido Art. 155; d - impedimento de licitar e contratar no âmbito da Administração Pública direta e indireta do ente federativo que tiver aplicado a sanção, pelo prazo máximo de três anos, aplicada ao responsável pelas infrações administrativas previstas nos incisos II, III, IV, V, VI e VII do caput do referido Art. 155, quando não se justificar a imposição de penalidade mais grave; e - declaração de inidoneidade para licitar ou contratar no âmbito da Administração Pública direta e indireta de todos os entes federativos, pelo prazo mínimo de três anos e máximo de seis anos, aplicada ao responsável pelas infrações administrativas previstas nos incisos VIII, IX, X, XI e XII do caput do referido Art. 155, bem como pelas infrações administrativas previstas nos incisos II, III, IV, V, VI e VII do caput do

mesmo artigo que justifiquem a imposição de penalidade mais grave que a sanção referida no § 4º do referido Art. 156; f - aplicação cumulada de outras sanções previstas na Lei 14.133/21. 10.2. Se o valor da multa ou indenização devida não for recolhido no prazo de 15 (quinze) dias após a comunicação ao Contratado, será automaticamente descontado da primeira parcela do pagamento a que o Contratado vier a fazer jus, acrescido de juros moratórios de 1% (um por cento) ao mês, ou, quando for o caso, cobrado judicialmente.

11.0.DA COMPENSAÇÃO FINANCEIRA

11.1. Nos casos de eventuais atrasos de pagamento nos termos deste instrumento, e desde que o Contratado não tenha concorrido de alguma forma para o atraso, será admitida a compensação financeira, devida desde a data limite fixada para o pagamento até a data correspondente ao efetivo pagamento da parcela. Os encargos moratórios devidos em razão do atraso no pagamento serão calculados com utilização da seguinte fórmula: $EM = N \times VP \times I$, onde: EM = encargos moratórios; N = número de dias entre a data prevista para o pagamento e a do efetivo pagamento; VP = valor da parcela a ser paga; e I = índice de compensação financeira, assim apurado: $I = (TX \div 100) \div 365$, sendo TX = percentual do IPCA-IBGE acumulado nos últimos doze meses ou, na sua falta, um novo índice adotado pelo Governo Federal que o substitua. Na hipótese do referido índice estabelecido para a compensação financeira venha a ser extinto ou de qualquer forma não possa mais ser utilizado, será adotado, em substituição, o que vier a ser determinado pela legislação então em vigor.

12.0.DO MODELO DE PROPOSTA

12.1. É parte integrante deste Termo de Referência o modelo de proposta correspondente, podendo o licitante utilizá-lo como referência - Anexo 01.

MILANEZ SOARES DA SILVA
Agente de Contratação



ESTADO DA PARAÍBA
PREFEITURA MUNICIPAL DE GURINHÉM
SETOR DE CONTRATAÇÃO

ANEXO 01 AO TERMO DE REFERÊNCIA - PROPOSTA

CONCORRÊNCIA ELETRÔNICA N° 00003/2026

PROPOSTA

REFERENTE: CONCORRÊNCIA ELETRÔNICA N° 00003/2026
PREFEITURA MUNICIPAL DE GURINHÉM - PB.

OBJETO: CONTRATAÇÃO DE EMPRESA DE ENGENHARIA PARA CONSTRUÇÃO DE UMA ESCOLA INFANTIL NESTE MUNICÍPIO, CONFORME ESPECIFICAÇÕES NO TERMO DE REFERÊNCIA. (CONVÊNIO ESTADUAL N° 0015/2026).

PROPONENTE:
CNPJ:

Prezados Senhores,

Nos termos da licitação em epígrafe, apresentamos proposta conforme abaixo:

CÓDIGO	DISCRIMINAÇÃO	UNIDADE	QUANTIDADE	PREÇO UNIT.	PREÇO TOTAL
1	CONTRATAÇÃO DE EMPRESA DE ENGENHARIA PARA CONSTRUÇÃO DE UMA ESCOLA INFANTIL NESTE MUNICÍPIO, CONFORME ESPECIFICAÇÕES NO TERMO DE REFERÊNCIA. (CONVÊNIO ESTADUAL N° 0015/2026)	OBRA	1		

VALOR GLOBAL DA PROPOSTA - R\$

PRAZO DE EXECUÇÃO:
CONDIÇÕES DE PAGAMENTO:
VALIDADE DESTA PROPOSTA:

Dados bancários do proponente para fins de pagamento:
Banco:
Conta:

Local e Data.

NOME/CPF/ASSINATURA
Representante legal do proponente.

OBSERVAÇÃO: a proposta deverá ser elaborada em papel timbrado do proponente.



**ESTADO DA PARAÍBA
PREFEITURA MUNICIPAL DE GURINHÉM
SETOR DE CONTRATAÇÃO**

ANEXO II - CONCORRÊNCIA ELETRÔNICA N° 00003/2026

MODELO DE DECLARAÇÃO - de não empregar menor

REFERENTE: CONCORRÊNCIA ELETRÔNICA N° 00003/2026
PREFEITURA MUNICIPAL DE GURINHÉM - PB.

PROPONENTE
CNPJ

1.0 - DECLARAÇÃO de não empregar menor.

O proponente acima qualificado declara, sob as penas da Lei, que não emprega menor de dezoito anos em trabalho noturno, insalubre ou perigoso e nem menor de dezesseis anos, em qualquer trabalho, podendo existir menor, a partir de quatorze anos, na condição de aprendiz na forma da legislação vigente; em acatamento às disposições do Art. 7º, Inciso XXXIII, da Constituição Federal, acrescido pela Lei Federal nº 9.854, de 27 de outubro de 1999.

Local e Data.

NOME/CPF/ASSINATURA
Representante legal do proponente.

OBSERVAÇÃO: a declaração deverá ser elaborada em papel timbrado do proponente.



**ESTADO DA PARAÍBA
PREFEITURA MUNICIPAL DE GURINHÉM
SETOR DE CONTRATAÇÃO**

ANEXO III - CONCORRÊNCIA ELETRÔNICA N° 00003/2026

MODELO DE DECLARAÇÃO - que a proposta compreende a integralidade dos custos

REFERENTE: CONCORRÊNCIA ELETRÔNICA N° 00003/2026
PREFEITURA MUNICIPAL DE GURINHÉM - PB.

PROPONENTE
CNPJ

1.0 - DECLARAÇÃO que a proposta econômica compreende a integralidade dos custos.

O proponente acima qualificado declara, sob as penas da Lei, que sua proposta econômica compreende a integralidade dos custos para atendimento dos direitos trabalhistas assegurados na Constituição Federal, nas leis trabalhistas, nas normas infralegais, nas convenções coletivas de trabalho e nos termos de ajustamento de conduta vigentes na data de entrega das propostas.

Local e Data.

NOME/CPF/ASSINATURA
Representante legal do proponente.

OBSERVAÇÃO: a declaração deverá ser elaborada em papel timbrado do proponente.



ESTADO DA PARAÍBA
PREFEITURA MUNICIPAL DE GURINHÉM
SETOR DE CONTRATAÇÃO

ANEXO IV - CONCORRÊNCIA ELETRÔNICA N° 00003/2026

MINUTA DO CONTRATO

CONCORRÊNCIA ELETRÔNICA N° 00003/2026
PROCESSO ADMINISTRATIVO N° 260319CE00003

CONTRATO N°:/...-SDC

TERMO DE CONTRATO QUE ENTRE SI CELEBRAM A PREFEITURA MUNICIPAL DE GURINHÉM E, PARA EXECUÇÃO DE OBRA CONFORME DISCRIMINADO NESTE INSTRUMENTO NA FORMA ABAIXO:

Pelo presente instrumento de contrato, de um lado Prefeitura Municipal de Gurinhém - Rua Gov. Flavio Ribeiro, 19 - Centro - Gurinhém - PB, CNPJ n° 08.809.444/0001-84, neste ato representada pelo Prefeito Tarcísio Saulo de Paiva, Brasileiro, Casado, Servidor Público, residente e domiciliado na Rua Martha Ribeiro, 44 - Centro - Gurinhém - PB, CPF n° 202.978.904-68, Carteira de Identidade n° 271259 SSDS, doravante simplesmente CONTRATANTE, e do outro lado - - -, CNPJ n°, neste ato representado por residente e domiciliado na, - - -, CPF n°, Carteira de Identidade n°, doravante simplesmente CONTRATADO, decidiram as partes contratantes assinar o presente contrato, o qual se regerá pelas cláusulas e condições seguintes:

CLÁUSULA PRIMEIRA - DOS FUNDAMENTOS:

Este contrato decorre da licitação modalidade Concorrência Eletrônica n° 00003/2026, processada nos termos da Lei Federal n° 14.133, de 1° de Abril de 2021; Lei Federal n° 14.770, de 22 de Dezembro de 2023; Lei Complementar n° 123, de 14 de Dezembro de 2006; Decreto Municipal n° 0018, de 29 de Dezembro de 2023; Instrução Normativa n° 73 SEGES/ME, de 30 de Setembro de 2022; e legislação pertinente, consideradas as alterações posteriores das referidas normas, às quais os contratantes estão sujeitos como também às cláusulas deste contrato.

CLÁUSULA SEGUNDA - DO OBJETO:

O presente contrato, cuja lavratura foi autorizada ..., tem por objeto: CONTRATAÇÃO DE EMPRESA DE ENGENHARIA PARA CONSTRUÇÃO DE UMA ESCOLA INFANTIL NESTE MUNICÍPIO, CONFORME ESPECIFICAÇÕES NO TERMO DE REFERÊNCIA. (CONVÊNIO ESTADUAL N° 0015/2026).

A obra deverá ser executada rigorosamente de acordo com as condições expressas neste instrumento, proposta apresentada, especificações técnicas correspondentes, processo de licitação modalidade Concorrência Eletrônica n° 00003/2026 e instruções do Contratante, documentos esses que ficam fazendo partes integrantes do presente contrato, independente de transcrição; e sob o regime de empreitada por preço global.

CLÁUSULA TERCEIRA - DO VALOR E PREÇOS:

O valor total deste contrato, a base do preço proposto, é de R\$... (...).

CLÁUSULA QUARTA - DO REAJUSTAMENTO EM SENTIDO ESTRITO - REAJUSTE:

Os preços inicialmente contratados são fixos e irreeajustáveis no prazo de um ano contado da data do orçamento estimado, em 15/10/2025.

Após o interregno de um ano, e independentemente de pedido do Contratado, os preços iniciais serão reajustados, mediante a aplicação, pelo Contratante, do seguinte parâmetro, exclusivamente para as obrigações iniciadas e concluídas após a ocorrência da anualidade: Índice Nacional de Custo da Construção INCC-FGV.

Nos reajustes subsequentes ao primeiro, o interregno mínimo de um ano será contado a partir dos efeitos financeiros do último reajuste.

No caso de atraso ou não divulgação do índice de reajustamento, o Contratante pagará ao Contratado a importância calculada pela última variação conhecida, liquidando a diferença correspondente tão logo seja divulgado o índice definitivo.

Nas aferições finais, o índice utilizado para reajuste será, obrigatoriamente, o definitivo.

Caso o índice estabelecido para reajustamento venha a ser extinto ou de qualquer forma não possa mais ser utilizado, será adotado, em substituição, o que vier a ser determinado pela legislação então em vigor.

Na ausência de previsão legal quanto ao índice substituto, as partes elegerão novo índice oficial, para reajustamento do preço do valor remanescente, por meio de termo aditivo.

O registro da variação do valor contratual para fazer face ao reajuste de preços poderá ser realizado por simples apostila.

O prazo para resposta ao pedido de restabelecimento do equilíbrio econômico-financeiro, quando for o caso, será de até um mês, contado da data do fornecimento da documentação comprobatória do fato imprevisível ou previsível de consequência incalculável, observadas as disposições dos Arts. 124 a 136, da Lei 14.133/21.

CLÁUSULA QUINTA - DA DOTAÇÃO:

As despesas correrão por conta da seguinte dotação, constante do orçamento vigente:

2040 - SECRETARIA DE EDUCAÇÃO

2040.12.361.0011.1035 - CONST.AMPL.RECUP.DE ESC.MUNIC.NAS Z.RURAL E URBANA

2838 4.4.90.51.00.00 OBRAS E INSTALAÇÕES 710

4.4.90.51.00.00 OBRAS E INSTALAÇÕES 701

CONVÊNIO ESTADUAL Nº 0015/2026

CLÁUSULA SEXTA - DO PAGAMENTO:

O pagamento será efetuado mediante processo regular e em observância às normas e procedimentos adotados pelo Contratante, bem como as disposições dos Arts. 141 a 146 da Lei 14.133/21; da seguinte maneira: Para ocorrer no prazo de trinta dias, contados do período de adimplemento.

CLÁUSULA SÉTIMA - DOS PRAZOS E DA VIGÊNCIA:

Os prazos máximos de início de etapas de execução e de conclusão do objeto ora contratado, que admitem prorrogação nas condições e hipóteses previstas na Lei 14.133/21, estão abaixo indicados e serão considerados da emissão da Ordem de Serviço:

a - Início: 3 (três) dias;

b - Conclusão: 12 (doze) meses.

A vigência do presente contrato será determinada: 12 (doze) meses, considerada da data de sua assinatura; podendo ser prorrogada, nas hipóteses e nos termos dos Arts. 105 a 114, da Lei 14.133/21.

CLÁUSULA OITAVA - DAS OBRIGAÇÕES DO CONTRATANTE:

a - Efetuar o pagamento relativo a execução da obra efetivamente realizada, de acordo com as respectivas cláusulas do presente contrato;

b - Proporcionar ao Contratado todos os meios necessários para a fiel execução da obra contratada;

c - Notificar o Contratado sobre qualquer irregularidade encontrada quanto à qualidade da obra, exercendo a mais ampla e completa fiscalização, o que não exime o Contratado de suas responsabilidades contratuais e legais;

d - Designar representantes com atribuições de Gestor e Fiscal deste contrato, conforme requisitos estabelecidos na norma vigente, ou pelos respectivos substitutos, especialmente para coordenar as atividades relacionadas à fiscalização e acompanhar e fiscalizar a sua execução, respectivamente, permitida a contratação de terceiros para assistência e subsídio da fiscalização com informações pertinentes a essa atribuição;

e - Observar, em compatibilidade com o objeto deste contrato, as disposições dos Arts. 115 a 123 da Lei 14.133/21.

CLÁUSULA NONA - DAS OBRIGAÇÕES DO CONTRATADO:

a - Executar devidamente a obra descrita na cláusula correspondente do presente contrato, dentro dos melhores parâmetros de qualidade estabelecidos para o ramo de atividade relacionada ao objeto contratual, com observância aos prazos estipulados;

b - Responsabilizar-se por todos os ônus e obrigações concernentes à legislação fiscal, civil, tributária e trabalhista, bem como por todas as despesas e compromissos assumidos, a qualquer título, perante seus fornecedores ou terceiros em razão da execução do objeto contratado;

c - Manter preposto capacitado e idôneo, aceito pelo Contratante, quando da execução do contrato, que o represente integralmente em todos os seus atos;

d - Permitir e facilitar a fiscalização do Contratante devendo prestar os informes e esclarecimentos solicitados;

e - Será responsável pelos danos causados diretamente ao Contratante ou a terceiros, decorrentes de sua culpa ou dolo na execução do contrato, não excluindo ou reduzindo essa responsabilidade a fiscalização ou o acompanhamento pelo órgão interessado;

f - Não ceder, transferir ou subcontratar, no todo ou em parte, o objeto deste instrumento, sem o conhecimento e a devida autorização expressa do Contratante;

g - Manter, durante a vigência do contrato, em compatibilidade com as obrigações assumidas, todas as condições de habilitação e qualificação exigidas no respectivo processo licitatório, apresentando ao Contratante os documentos necessários, sempre que solicitado;

h - Prestar garantia da contratação, quando exigida, observados os procedimentos, condições e prazo definidos na licitação modalidade Concorrência Eletrônica nº 00003/2026. Não ocorrendo a efetiva prestação de garantia na forma determinada, sujeitará o Contratado às penalidades estabelecidas neste contrato e na legislação pertinente, sem prejuízo da sua extinção;

i - Cumprir a reserva de cargos prevista em lei para pessoa com deficiência, para reabilitado da Previdência Social ou para aprendiz, bem como as reservas de cargos previstas em outras normas específicas, ao longo de toda a execução do contrato, e sempre que solicitado pelo Contratante, deverá comprovar o cumprimento dessa reserva de cargos, com a indicação dos empregados que preencherem as referidas vagas;

j - Observar, em compatibilidade com o objeto deste contrato, as disposições dos Arts. 115 a 123 da Lei 14.133/21.

CLÁUSULA DÉCIMA - DA ALTERAÇÃO E EXTINÇÃO:

Este contrato poderá ser alterado com a devida justificativa, unilateralmente pelo Contratante ou por acordo entre as partes, nos casos e condições previstas nos Arts. 124 a 136 e sua extinção, formalmente motivada nos autos do processo, assegurados o contraditório e a ampla defesa, ocorrerá nas hipóteses e disposições dos Arts. 137 a 139, todos da Lei 14.133/21. Nas alterações unilaterais a que se refere o inciso I, do caput do Art. 124, da Lei 14.133/21, o Contratado será obrigado a aceitar, nas mesmas condições contratuais, acréscimos ou supressões que se fizerem nas obras, de até o respectivo limite fixado no Art. 125, do mesmo diploma legal, do valor inicial atualizado do contrato. Nenhum acréscimo ou supressão poderá exceder o limite estabelecido, salvo as supressões resultantes de acordo celebrado entre os contratantes.

CLÁUSULA DÉCIMA PRIMEIRA - DO RECEBIMENTO:

Executada a presente contratação e observadas as condições de adimplemento das obrigações pactuadas, os procedimentos e condições para receber o seu objeto pelo Contratante obedecerão, conforme o caso, às disposições do Art. 140, da Lei 14.133/21. Por se tratar de obra, a assinatura do termo detalhado de recebimento provisório, se dará pelas partes, quando verificado o cumprimento das exigências de caráter técnico, até 15 (quinze) dias da comunicação escrita do Contratado. No caso do termo detalhado de recebimento definitivo, será emitido e assinatura pelas partes, apenas após o decurso do prazo de observação ou vistoria, que comprove o atendimento das exigências contratuais, não podendo esse prazo ser superior a 90 (noventa) dias, salvo em casos excepcionais, devidamente justificados.

CLÁUSULA DÉCIMA SEGUNDA - DAS PENALIDADES:

O licitante ou o Contratado será responsabilizado administrativamente, facultada a defesa no prazo legal do interessado, pelas infrações previstas no Art. 155, da Lei 14.133/21 e serão aplicadas, na forma, condições, regras, prazos e procedimentos definidos nos Arts. 156 a 163, do mesmo diploma legal, as seguintes sanções: a - advertência aplicada exclusivamente pela infração administrativa de dar causa à inexecução parcial do contrato, quando não se justificar a imposição de penalidade mais grave; b - multa de mora de 0,5% (zero vírgula cinco por cento) aplicada sobre o valor do contrato, por dia de atraso injustificado na execução do objeto da contratação; c - multa de 10% (dez por cento) sobre o valor do contrato por qualquer das infrações administrativas previstas no referido Art. 155; d - impedimento de licitar e contratar no âmbito da Administração Pública direta e indireta do ente federativo que tiver aplicado a sanção, pelo prazo máximo de três anos, aplicada ao responsável pelas infrações administrativas previstas nos incisos II, III, IV, V, VI e VII do caput do referido Art. 155, quando não se justificar a imposição de penalidade mais grave; e - declaração de inidoneidade para licitar ou contratar no âmbito da Administração Pública direta e indireta de todos os entes federativos, pelo prazo mínimo de três anos e máximo de seis anos, aplicada ao responsável pelas infrações administrativas previstas nos incisos VIII, IX, X, XI e XII do caput do referido Art. 155, bem como pelas infrações administrativas previstas nos incisos II, III, IV, V, VI e VII do caput do mesmo artigo que justifiquem a imposição de penalidade mais grave que a sanção referida no § 4º do referido Art. 156; f - aplicação cumulada de outras sanções previstas na Lei 14.133/21. Se o valor da multa ou indenização devida não for recolhido no prazo de 15 dias após a comunicação ao Contratado, será automaticamente descontado da primeira parcela do pagamento a que o Contratado vier a fazer jus, acrescido de juros moratórios de 1% (um por cento) ao mês, ou, quando for o caso, cobrado judicialmente.

CLÁUSULA DÉCIMA TERCEIRA - DA COMPENSAÇÃO FINANCEIRA:

Nos casos de eventuais atrasos de pagamento nos termos deste instrumento, e desde que o Contratado não tenha concorrido de alguma forma para o atraso, será admitida a compensação financeira, devida desde a data limite fixada para o pagamento até a data correspondente ao efetivo pagamento da parcela. Os encargos moratórios devidos em razão do atraso no pagamento serão calculados com utilização da seguinte fórmula: $EM = N \times VP \times I$, onde: EM = encargos moratórios; N = número de dias entre a data prevista para o pagamento e a do efetivo pagamento; VP = valor da parcela a ser paga; e I = índice de compensação financeira, assim apurado: $I = (TX \div 100) \div 365$, sendo TX = percentual do IPCA-IBGE acumulado nos últimos doze meses ou, na sua falta, um novo índice adotado pelo Governo Federal que o substitua. Na hipótese do referido índice estabelecido para a compensação financeira venha a ser extinto ou de qualquer forma não possa mais ser utilizado, será adotado, em substituição, o que vier a ser determinado pela legislação então em vigor.

CLÁUSULA DÉCIMA QUARTA - DAS OBRIGAÇÕES PERTINENTES À LGPD:

a - As partes contratantes deverão cumprir a Lei nº 13.709, de 14 de Agosto de 2018, que é a Lei Geral de Proteção de Dados Pessoais LGPD, quanto a todos os dados pessoais a que tenham acesso em razão deste contrato, independentemente de declaração ou de aceitação expressa.
b - Os dados obtidos somente poderão ser utilizados para as finalidades que justificaram seu acesso e de acordo com a boa-fé e com os princípios do Art. 6º, da Lei 13.709/18.
c - É vedado o compartilhamento com terceiros de qualquer dado obtido, fora das hipóteses permitidas em Lei.
d - Constitui atribuição do Contratado orientar e treinar seus empregados, quando for o caso, sobre os deveres, requisitos e responsabilidades decorrentes da LGPD.
e - O Contratante deverá ser informado, no prazo de cinco dias úteis sobre todos os contratos de suboperação firmados ou que venham a ser celebrados pelo Contratado.
f - O Contratado deverá exigir de suboperadores e subcontratados o cumprimento dos deveres da presente cláusula, permanecendo integralmente responsável por garantir sua observância.
g - O Contratante poderá realizar diligência para aferir o cumprimento desta cláusula, devendo o Contratado atender prontamente eventuais pedidos de comprovação formulados.

h - O Contratado deverá prestar, no prazo fixado pelo Contratante, prorrogável mediante justificativa, quaisquer informações acerca dos dados pessoais para cumprimento da LGPD, inclusive quanto a eventual descarte realizado.

i - Terminado o tratamento dos dados nos termos do Art. 15, é dever do Contratado eliminá-los, com exceção das hipóteses do Art. 16, ambos da Lei 13.709/18, incluindo aquelas em que houver necessidade de guarda de documentação para fins de comprovação do cumprimento de obrigações legais ou contratuais e somente enquanto não prescritas essas obrigações.

j - Os bancos de dados formados a partir da execução do objeto deste contrato, notadamente aqueles que se proponham a armazenar dados pessoais, devem ser mantidos em ambiente virtual controlado, com registro individual rastreável de tratamentos realizados, conforme Art. 37, da Lei 13.709/18, com cada acesso, data, horário e registro da finalidade, para efeito de responsabilização, em caso de eventuais omissões, desvios ou abusos. Os referidos bancos de dados devem ser desenvolvidos em formato interoperável, a fim de garantir a reutilização desses dados pelo Contratante nas hipóteses previstas na LGPD.

k - O presente contrato está sujeito a alterações nos procedimentos pertinentes ao tratamento de dados pessoais, quando indicado pela autoridade competente, em especial a Autoridade Nacional de Proteção de Dados, por meio de opiniões técnicas ou recomendações, editadas na forma da LGPD.

CLÁUSULA DÉCIMA QUINTA - DO FORO:

Para dirimir as questões decorrentes deste contrato, as partes elegem o Foro da Comarca de Gurinhém.

E, por estarem de pleno acordo, foi lavrado o presente contrato em 02(duas) vias, o qual vai assinado pelas partes e por duas testemunhas.

Gurinhém - PB, ... de de

TESTEMUNHAS

PELO CONTRATANTE

.....

PELO CONTRATADO

.....



**ESTADO DA PARAÍBA
PREFEITURA MUNICIPAL DE GURINHÉM
SETOR DE CONTRATAÇÃO**

ANEXO V - CONCORRÊNCIA ELETRÔNICA N° 00003/2026

MODELOS DE DECLARAÇÕES - cumprimento de requisitos normativos

REFERENTE: CONCORRÊNCIA ELETRÔNICA N° 00003/2026
PREFEITURA MUNICIPAL DE GURINHÉM - PB.

PROPONENTE
CNPJ

1.0 - DECLARAÇÃO de ciência dos termos do Edital.

O proponente acima qualificado, declara sob as penas da Lei, que está ciente e concorda com as condições contidas no Edital e seus anexos.

2.0 - DECLARAÇÃO de inexistir fato impeditivo.

O proponente acima qualificado declara, sob as penas da Lei, que inexistente até a presente data fato impeditivo no que diz respeito à habilitação/participação na presente licitação, estando ciente da obrigatoriedade de informar ocorrências posteriores.

3.0 - DECLARAÇÃO de não possuir no quadro societário servidor da ativa do órgão.

O proponente acima qualificado declara, sob as penas da Lei, que não possui em seu quadro societário e de funcionários, qualquer servidor efetivo ou comissionado ou empregado da Prefeitura Municipal de Gurinhém, como também em nenhum outro órgão ou entidade a ela vinculada, exercendo funções técnicas, gerenciais, comerciais, administrativas ou societárias.

4.0 - DECLARAÇÃO de não utilizar trabalho degradante ou forçado.

O proponente acima qualificado, declara sob as penas da Lei, que não possui em sua cadeia produtiva, nos termos do Art. 1º, Incisos III e IV, e do Art. 5º, Inciso III, da Constituição Federal, empregados executando trabalho degradante ou forçado.

5.0 - DECLARAÇÃO de cumprimento da reserva de cargo para deficiente e de acessibilidade.

O proponente acima qualificado, declara sob as penas da Lei, que está ciente do cumprimento da reserva de cargo prevista na norma vigente, consoante Art. 93, da Lei Federal nº 8.213, de 24 de julho de 1991, para pessoa com deficiência ou para reabilitado da Previdência Social e que, se aplicado ao número de funcionário da empresa, atende às regras de acessibilidade previstas.

6.0 - DECLARAÇÃO de observância do limite de contratação com a Administração Pública.

O proponente acima qualificado declara, sob as penas da Lei, que, na condição de microempresa ou empresa de pequeno porte, no presente ano-calendário, ainda não celebrou contratos com a Administração Pública cujos valores somados extrapolem a receita bruta máxima admitida para fins de enquadramento como EPP, nos termos do Art. 4º, §§ 2º e 3º, da Lei 14.133/21.

Local e Data.

NOME/ASSINATURA/CARGO
Representante legal do proponente.

OBSERVAÇÃO: a declaração deverá ser elaborada em papel timbrado do proponente.



ESTADO DA PARAÍBA
PREFEITURA MUNICIPAL DE GURINHÉM

ANEXO VI - CONCORRÊNCIA ELETRÔNICA N° 00003/2026

ESTUDO TÉCNICO PRELIMINAR - ETP [Publicidade: divulgação conjunta com o edital]

OBSERVAÇÃO: este anexo é representado pelo correspondente Estudo Técnico Preliminar - ETP, documento constitutivo da primeira etapa do planejamento de uma contratação que caracteriza o interesse público envolvido e a sua melhor solução; em atendimento ao requisito de publicidade determinado na norma vigente, que exige a publicação conjunta desses estudos com o respectivo Edital para garantir plena transparência e competitividade.

ESTADO DA PARAÍBA
PREFEITURA MUNICIPAL DE GURINHÉM

1. Introdução

Este documento apresenta os estudos técnicos preliminares, onde será avaliada a contratação pretendida, demonstrando os elementos e as informações essenciais que servirão para embasar a elaboração do Termo de Referência, quando for considerada viável, de modo a melhor atender aos interesses e as necessidades da Administração, representada pela sua estrutura organizacional.

2. Objeto

Constitui objeto do presente estudo técnico a pretensa: CONTRATAÇÃO DE EMPRESA DE ENGENHARIA PARA CONSTRUÇÃO DE UMA ESCOLA INFANTIL NESTE MUNICÍPIO, CONFORME ESPECIFICAÇÕES NO TERMO DE REFERÊNCIA. (CONVÊNIO ESTADUAL N° 0015/2026).

3. Necessidade da contratação

A contratação descrita, que mesmo com o contínuo esforço de sempre buscar a otimização dos processos de trabalho, é essencial: Pela necessidade da devida efetivação de obra para suprir demanda específica - CONTRATAÇÃO DE EMPRESA DE ENGENHARIA PARA CONSTRUÇÃO DE UMA ESCOLA INFANTIL NESTE MUNICÍPIO, CONFORME ESPECIFICAÇÕES NO TERMO DE REFERÊNCIA. (CONVÊNIO ESTADUAL N° 0015/2026) -, considerada oportuna e imprescindível, bem como relevante medida de interesse público; e ainda, pela necessidade de desenvolvimento de ações continuadas para a promoção de atividades pertinentes, visando à maximização dos recursos em relação aos objetivos programados, observadas as diretrizes e metas definidas nas ferramentas de planejamento aprovadas.

4. Alinhamento aos planos da Administração

A contratação pretendida está alinhada aos planos estratégicos da Administração, delineados nas diretrizes e metas definidas nas ferramentas de planejamento aprovadas, onde estão fixadas e detalhadas as respectivas ações ao alcance dos objetivos institucionais, primando pela eficácia, eficiência e efetividade dos respectivos projetos, programas e processos.

5. Requisitos da contratação

As características e especificações do objeto da referida contratação são:

CÓDIGO	DESCRIÇÃO DO ITEM	UNIDADE	QUANTIDADE
ETP 1	CONTRATAÇÃO DE EMPRESA DE ENGENHARIA PARA CONSTRUÇÃO DE UMA ESCOLA INFANTIL NESTE MUNICÍPIO, CONFORME ESPECIFICAÇÕES NO TERMO DE REFERÊNCIA. (CONVÊNIO ESTADUAL N° 0015/2026)	OBRA	1

O prazo máximo para a execução do objeto desta contratação e que admite prorrogação nas condições e hipóteses previstas na Lei 14.133/21, está abaixo indicado e será considerado da emissão da Ordem de Serviço:

Início: 3 (três) dias;

Conclusão: 12 (doze) meses.

A vigência da presente contratação será determinada: 12 (doze) meses, considerada da data de assinatura do respectivo instrumento de ajuste; podendo ser prorrogada, nas hipóteses e nos termos dos Arts. 105 a 114, da Lei 14.133/21.

Salienta-se que neste instrumento de planejamento foram consideradas as especificações da pretensa contratação, definidas pelo setor técnico competente e detalhadas nos respectivos documentos decorrentes, preliminarmente elaborados quando necessários, a exemplo de memórias de cálculo, planilhas orçamentárias e cronogramas físico-financeiros.

A contratação da obra, objeto deste estudo preliminar, deverá considerar os seguintes normativos: Lei Federal n° 14.133, de 1° de Abril de 2021; Lei Federal n° 14.770, de 22 de Dezembro de 2023; Lei Complementar n° 123, de 14 de Dezembro de 2006; Decreto Municipal n° 0018, de 29 de Dezembro

de 2023; Instrução Normativa nº 73 SEGES/ME, de 30 de Setembro de 2022; e legislação pertinente, consideradas as alterações posteriores das referidas normas.

Uma vez autorizada, a contratação pretendida deverá possuir previsão e adequação orçamentária e financeira com o orçamento vigente, necessariamente demonstrada, e compatibilidade com as diretrizes e metas definidas nas ferramentas de planejamento aprovadas.

6. Relação entre a demanda pretendida e o dimensionamento da obra

O adequado equilíbrio entre a demanda requerida e a dimensão da correspondente contratação é fundamental para o seu planejamento e execução, notadamente com o intuito de reduzir ou, até mesmo, de se evitar aditivos contratuais desnecessários ou, ainda, a necessidade da realização de novo certame, com conseqüente perda de economia de escala.

O quantitativo e a respectiva unidade da presente contratação em função da obra delineada e utilização prováveis, representados pela estimativa dos serviços a serem executados, foram devidamente definidos mediante observância à previsão da demanda a ser atendida e possíveis alterações em decorrência das atividades a serem desenvolvidas e seus desdobramentos, bem como considerando o orçamento disponível, os subsídios contidos nos anteprojetos preliminares e ainda a seqüência histórica da realização de despesas semelhantes, quando existente.

7. Levantamento de mercado

Diversas empresas do ramo pertinente podem executar o objeto deste estudo preliminar. Foram analisadas contratações similares feitas por outras entidades, por meio de consulta aos respectivos sistemas de gestão dos órgãos fiscalizadores, com o intuito de identificar a existência de novas metodologias, tecnologias ou inovações que melhor atendessem às necessidades da Administração e as identificadas, quando possível e consideradas viáveis, foram incorporadas na contratação em análise.

Constatou-se, inclusive, que para a realização de despesas semelhantes ao objeto do presente estudo técnico, diversas entidades públicas efetivam a contratação de forma análoga à que se pretende adotar pela Administração, cumprindo as regras e exigências legais e normativas.

8. Justificativa da escolha do tipo de solução a contratar

A solução que melhor atende aos interesses e as necessidades da Administração, representada pela sua estrutura organizacional, é a pretensa: CONTRATAÇÃO DE EMPRESA DE ENGENHARIA PARA CONSTRUÇÃO DE UMA ESCOLA INFANTIL NESTE MUNICÍPIO, CONFORME ESPECIFICAÇÕES NO TERMO DE REFERÊNCIA. (CONVÊNIO ESTADUAL Nº 0015/2026). Saliencia-se que a vigência da contratação será determinada: 12 (doze) meses, considerada da data de assinatura do respectivo instrumento de ajuste; podendo ser prorrogada, nas hipóteses e nos termos dos Arts. 105 a 114, da Lei 14.133/21.

Nesse mesmo diapasão, sopesadas as possibilidades previstas no Art. 44, da Lei 14.133/21, quando houver, observados os aspectos da demanda requerida, e após considerados os custos e os benefícios de cada opção prevista no referido diploma legal, indica-se como a alternativa mais vantajosa para a Administração, a contratação do objeto detalhado no presente instrumento, da forma como se apresenta.

9. Estimativas preliminares dos preços

Nos termos da norma vigente o valor previamente estimado da contratação deverá ser compatível com os valores praticados pelo mercado, considerados os preços constantes de bancos de dados públicos e as quantidades a serem contratadas, observadas a potencial economia de escala e as peculiaridades do local de execução do objeto. Informamos que, relativamente ao procedimento em tela, existe previsão de dotação específica no orçamento vigente, apropriada para a devida execução do objeto a ser contratado, conforme consulta prévia efetuada ao setor responsável.

Na pretensa contratação o valor estimado, acrescido do percentual de Benefícios e Despesas Indiretas - BDI de referência e dos Encargos Sociais - ES cabíveis, foi definido por meio da utilização do seguinte parâmetro: composição de custos unitários menores ou iguais à mediana do item correspondente do Sistema de Custos Referenciais de Obras - Sicro, para serviços e obras de infraestrutura de transportes, ou do Sistema Nacional de Pesquisa de Custos e Índices de Construção Civil - Sinapi, para as demais obras e serviços de engenharia.

Com base nos custos para execução do objeto da contratação, definidos por meio de parâmetro na forma estabelecida no Art. 23, § 2º, da Lei 14.133/21, relacionamos abaixo a média dos preços encontrados.

A estimativa preliminar total a ser considerada é equivalente a R\$ 2.322.316,88.

10. Descrição da solução como um todo

Conforme os elementos apresentados, a solução é: CONTRATAÇÃO DE EMPRESA DE ENGENHARIA PARA CONSTRUÇÃO DE UMA ESCOLA INFANTIL NESTE MUNICÍPIO, CONFORME ESPECIFICAÇÕES NO TERMO DE REFERÊNCIA. (CONVÊNIO ESTADUAL Nº 0015/2026). Entende-se que a obra poderá ser realizada por execução indireta, sob o regime de empreitada por preço global.

11. Justificativa para o parcelamento ou não da solução

De acordo com a legislação vigente, é obrigatório o parcelamento quando o objeto da contratação tiver natureza divisível, desde que não haja prejuízo para o conjunto a ser licitado. Compras, obras ou serviços efetuados pela Administração serão divididos em tantos itens, parcelas e etapas que se comprovem técnica e economicamente viáveis, procedendo-se a licitação com vistas ao melhor aproveitamento dos recursos disponíveis no mercado, sem prejuízo da economia de escala. A norma ainda permite cotação de quantidade inferior à demandada no certame, com vistas a ampliação da competitividade, podendo o ato convocatório fixar quantitativo mínimo. Nesse sentido, o competente processo licitatório a ser deflagrado para efetivação da presente

contratação será realizado em um único item, conforme as características e especificações constantes da tabela acima destacada.

Considerados os aspectos e as características da solução que melhor atende aos interesses e as necessidades da Administração, acima detalhada e, ainda, as particularidades e a dinâmica das atividades a serem desenvolvidas, entende-se que sobre o objeto da presente contratação não deve incidir outra possibilidade de parcelamento, quer seja no modo formal, não permitindo cotação de quantidade inferior à demandada no ato convocatório, para evitar a ocorrência inviável, no contexto operacional, de mais de um certame ou adjudicatário por item e o consequente prejuízo da economia de escala; quer seja na forma material, não sendo admitida a participação de consórcio. No entanto, poderá ocorrer a autorização para a realização de subcontratação.

As regulares dimensão e complexidade do objeto desta contratação bem como as circunstâncias concretas do mercado correspondente, não requerem a associação entre proponentes, haja vista a existência de inúmeras empresas aptas a preencherem as condições específicas exigidas no presente certame. Nesse contexto, entende-se que a formação de consórcios acarretaria risco de dominação de mercado, através de pactos para eliminar a competição, reduzindo o universo da disputa, podendo retratar na composição entre eventuais interessados, que em vez de estabelecerem disputa entre si, formalizariam acordo, na figura do consócio, para suprimir a concorrência no processo, prejudicando, em última análise, a obtenção de proposta mais vantajosa.

12. Resultados pretendidos

A Administração almeja com a contratação da pretensa solução, em termos de economicidade, eficácia, eficiência e de melhor aproveitamento dos recursos humanos, materiais e financeiros disponíveis, inclusive com respeito a impactos ambientais positivos, os seguintes resultados: Em termos de economicidade, a efetivação da melhor contratação viável, especialmente quanto ao melhor custo benefício, relativamente a: CONTRATAÇÃO DE EMPRESA DE ENGENHARIA PARA CONSTRUÇÃO DE UMA ESCOLA INFANTIL NESTE MUNICÍPIO, CONFORME ESPECIFICAÇÕES NO TERMO DE REFERÊNCIA. (CONVÊNIO ESTADUAL N° 0015/2026).

Com relação à eficácia, o atendimento de todas as demandas logísticas e funcionais, no suporte às atividades finalísticas da Administração, inerentes aos correspondentes serviços prestados de interesse público. Quanto à eficiência, assegurar a continuidade da prestação regular de tais serviços, com demanda notadamente crescente, e do uso racional dos recursos financeiros disponíveis.

Relativo ao melhor aproveitamento dos recursos humanos, materiais e financeiros, com a contratação em comento, da forma como se apresenta - consideradas as especificações, prazos, quantitativos e demais exigências devidamente definidas -, espera-se o regular cumprimento, por parte do interessado que venha a ser contratado, de todas as obrigações e compromissos assumidos, pois, desse modo, não haverá a necessidade de extinção contratual ou outras sanções em decorrência de inexecução do instrumento de ajuste pactuado, permitindo ao contratante, em vez de envidar esforços para a realização de novo certame destinado a contratação do mesmo objeto, destinar seus recursos humanos, materiais e financeiros para outras atividades fins da Administração.

Entende-se que a correta execução do objeto da contratação em tela, cuja regularidade será fiscalizada pela Administração, não atenta quanto ao meio ambiente e, principalmente, não acarretará impactos ambientais negativos.

13. Providências para adequação do ambiente da Administração

Verificou-se não haver a necessidade iminente de providências no sentido de adequações físicas no ambiente da Administração em decorrência da execução do objeto da contratação.

14. Análise de risco

Não foram identificados riscos substanciais a fora os comuns a toda contratação semelhante, tais como: a inexecução total ou parcial do ajuste pactuado; o não cumprimento de obrigações, especificações, projetos e prazos; bem como a ocorrência de caso fortuito ou de força maior.

Entende-se que as ações, de iniciativa da Administração, necessárias para reduzir a ocorrência dos riscos identificados, já estão previstas nos normativos aos quais à contratação da presente obra deverá estar devidamente fundamentada, representadas pelas sanções administrativas a serem definidas, observando-se os aspectos e características do seu objeto.

15. Requisitos específicos para a contratação

Observado o disposto na legislação pertinente, os aspectos e as características da despesa, bem como abordadas todas as considerações técnicas, mercadológicas e de gestão que podem interferir na contratação, entende-se que o certame a ser deflagrado deverá ainda contemplar requisitos específicos, compreendidos: o critério de julgamento definido de menor preço; a impossibilidade de participação da pessoa física; o caráter não sigiloso do orçamento estimado da contratação e a não permissão da participação de sociedades cooperativas.

Outros requisitos considerados determinantes - exigência de: prestação de garantia de proposta; qualificação técnico-profissional; e qualificação técnico-operacional.

Consideradas as características e propriedades do objeto desta contratação, entende-se pela impossibilidade de participação da pessoa física, quer pelos próprios atributos do objeto, quer pelos requisitos exigidos para habilitação dos interessados; haja vista que para a sua devida execução, poderão ser demandados recursos financeiros ou uma estrutura de equipamentos e instalações, ou até a pluralidade de profissionais, incompatíveis para uma pessoa física. Nesses termos, conclui-se que a capacidade de uma pessoa física de garantir a execução da contratação, observadas ainda a dinâmica do mercado e a legislação pertinente, é bem menor que a de uma empresa, representando um potencial prejuízo para a Administração.

Pela natureza do objeto desta contratação e, ainda, observado o modo como é usualmente executado no mercado em geral, entende-se presentes, de forma isolada ou simultânea, aspectos que desnaturam a atuação típica de uma cooperativa, seja pela própria natureza do objeto, seja a necessidade de subordinação jurídica entre o particular contratado e o obreiro, bem como de pessoalidade e habitualidade. Portanto, a participação de cooperativas potencializa a ocorrência de violação a princípios da licitação, como os da legalidade, economicidade e eficiência, expondo a Administração a vários riscos, dentre os quais o de enfrentar situações ambíguas e questionamentos legais, uma vez que as cooperativas possuem normas próprias das empresas tradicionais, afetando a segurança jurídica do certame; de ter que arcar com eventuais obrigações trabalhistas subsidiariamente; e a dificuldade de responsabilização e controle devido à natureza peculiar das cooperativas.

16. Conclusão

Com base nas especificações e requisitos da solução escolhida que melhor atende aos interesses e as necessidades da Administração, bem como considerando os elementos obtidos nos estudos preliminares realizados, avalia-se viável a contratação pretendida.

Gurinhém - PB, 17 de Março de 2026.

RAFAEL PEREIRA DA SILVA JUNIOR
Engenheiro Civil



MEMORIAL DESCRITIVO REFERENTE À CONSTRUÇÃO DE UMA ESCOLA INFANTIL – GURINHÉM

Gurinhém/PB

Outubro de 2025

SUMÁRIO

1. INTRODUÇÃO	1
2. NORMAS UTILIZADAS	1
3. PROJETO	1
3.2. PROJETO EXECUTIVO.....	2
4. ACESSIBILIDADE	2
5. VEDAÇÕES.....	2
5.2. PAREDES.....	2
5.3. FORRO	3
6. REVESTIMENTOS	3
6.2. PISO.....	3
6.3. PAREDE	3
7. INSTALAÇÕES ELÉTRICAS.....	4

1. INTRODUÇÃO

O presente memorial, trata dos parâmetros utilizados e as recomendações a serem seguidas para a execução do projeto arquitetônico de reforma nas instalações da Escola Infantil em Gurinhém, onde contemplará um espaço de lazer com lanchonetes além de um centro cultural para a população.

2. NORMAS UTILIZADAS

O projeto seguiu as recomendações das normas a seguir:

- NBR6492 - Representação de projetos de arquitetura;
- NBR 9050 – Acessibilidade a edificações, mobiliários, espaços e equipamentos urbanos;

3. PROJETO

O objeto de projeto será o prédio já existente localizado na Zona Urbana de Gurinhém, adaptando-a às necessidades para elaboração de um espaço para funcionamento de 10 pontos comerciais que serão disponibilizados por meio de concorrência pública para pequenos empreendimentos voltados a alimentação como lanchonetes, sorveterias, pontos de guaraná, dentre outros. Além disso, também funcionará no prédio um espaço de centro cultural onde ocorrerão exposição de obras de valor simbólico regional além da possibilidade de feiras culturais onde o artesanato criado por munícipes possa ser comercializado. As instalações do prédio também abrigarão dois sanitários, um feminino e um masculino, com adaptações PCD conforme a norma da ABNT NBR9050. Foram usados de softwares o Sketch-Up para modulação e estética da fachada junto com o Twinmotion para renderização, os detalhes técnicos do projeto foram realizados em AutoCAD.

3.1. PROJETO BÁSICO

. O presente documento trata das recomendações básicas para aprovação dos ambientes. Todos os detalhes necessários para a instalação de equipamentos, esquadrias e revestimentos está contida neste documento.

O projeto básico é composto por:

- Implantação;
- Planta Baixa;
- Layout;
- Corte 01;
- Fachada.

4. ACESSIBILIDADE

Para cumprimento da NBR9050, todas as portas de entradas e saídas acessadas por pacientes terão vão de 90cm ou mais visando a passagem confortável de pessoas cadeirante e com mobilidade reduzida. Além disso, os banheiros de uso público terão adequações para uso de PCDs, inclusive tendo a abertura do vão de porta para fora do ambiente.

Os corredores são amplos e possuem espaço para o raio de giro total (75cm) de cadeiras de rodas. Além disso, deverá ser criada uma rampa de acesso para cumprir o desnível da Escola em relação ao arruamento.

5. VEDAÇÕES

5.1. PAREDES

As paredes externas deverão manter a alvenaria original em sua maioria, buscando manter as estruturas originais e reforçando o que estiver

comprometido. Estas paredes em sua face interna serão finalizadas com massa corrida, niveladas e por fim pintadas com tinta acrílica semi-brilho branco neve, já na face externa serão niveladas e pintadas com tinta acrílica semi-brilho nas cores padrão da prefeitura de Gurinhém (Azul e Verde) e terão um detalhe de meia parede (1m de altura) com revestimento de tijolinho em placa, conforme descrição de fachada.

Todas as paredes internas à estrutura do prédio, que farão as divisões dos pontos, serão de alvenaria de tijolos cerâmicos, finalizadas com massa corrida, niveladas e pintadas com tinta acrílica semi-brilho branco neve.

5.2. FORRO

O forro será disposto em PVC, consistindo no pé direito de 3,00m do piso acabado.

6. REVESTIMENTOS

6.1. PISO

Internamente será Granilite

A área externa (calçada) será revestida com piso em concreto natural, com junta de dilatação e finalizado com pintura de piso.

6.2. PAREDE

As paredes internas deverão meia parede cerâmica e emassamento

As paredes externas serão revestidas com tinta PVA branca e faixa com 100 cm de tijolos conforme padrão adotado, de acordo com a Prefeitura Municipal de São Miguel do Guamá. Demais detalhes como pilares e vigas na

fachada serão contornadas com tinta PVA azul na cor padrão da Prefeitura Municipal de São Miguel do Guamá.

7.1. ENTRADA E MEDIÇÃO

A medição de energia será realizada pelo medidor localizado na entrada do Centro Cultural e a alimentação do quadro QLFT - CULT será feita através de um circuito com 2fases, 1neutro e 1terra, com cabeios 2#2,5(2,5)/TRIPLEX+2,5mm²/ isolamento de 1kV, os quais terão origem na rede de Baixa Tensão da concessionária.

7.2. DISTRIBUIÇÃO DE ENERGIA: QUADRO ELÉTRICO

7.2.1- QUADRO DE LUZ, FORÇA E TOMADAS (QLFT)

O quadro abrigará 01(um) Disjuntor Geral Bipolar 2P-16A, 01 (um) disjuntor monopolar 1P-16A, para o circuito de iluminação e 01 (um) disjuntor monopolar de 1P-10A, para o circuito de Tomadas de Uso Geral (TUG's)

O referido Quadro tem por finalidade abrigar as proteções e dar origem aos circuitos terminais, iluminação e tomadas de uso geral, devendo ter capacidade para acomodar os disjuntores e ainda possuir espaço para possíveis ampliações futuras, sendo construído em chapa de aço fosfatizada, com porta dotada de fechadura tipo Yale.

Os barramentos serão em cobre eletrolítico com 99,9% de pureza, dimensionados para 12kA-380V-NBR NM 60947. Considerar barramentos de terra e neutro dotados de furos para as ligações necessárias. As barras de neutro serão isoladas.

Este quadro de distribuição deverá ser fornecido, atendendo a NR-10, com as proteções elétricas, e dispositivos apropriados de segurança.

7.2.2 - ALIMENTADOR DO QLFT

O circuito alimentador deste quadro sairá do ponto de fornecimento de energia elétrica concessionária, que está localizado na frente do mercado municipal, através de cabos elétricos 2#2,5(2,5mm²)/TRIPLEX + 2,5mm²/1KV.

7.2.3. CIRCUITOS TERMINAIS

Os condutores para alimentação das TUG's e iluminação interna e externa deverão ter isolamento pvc para 750V, 70°C anti-chamas segundo normas da NBR NM 247-3 da ABNT.

Os circuitos terminais terão origem no QLFT, sendo que os circuitos monofásicos-127V serão protegidos por disjuntores monopolares.

A enfição dos condutores só poderá ser iniciada após a instalação, fixação e limpeza de todas as tubulações, primeira demão de tinta nas paredes e antes da última demão.

Para facilitar a enfição nas tubulações só será permitido o uso de parafina ou talco.

Serão permitidas emendas somente dentro de caixas de passagem, devendo ser bem soldadas e isoladas com fita isolante de boa qualidade.

Não serão admitidas, em nenhuma hipótese, emendas dentro de eletrodutos.

Sempre antes ou após as conexões com os barramentos de neutro, terra e disjuntores, os cabos elétricos deverão ser conectados a terminais do tipo olhal, pino, pressão ou compressão, dependendo da bitola do circuito correspondente.

7.3. ILUMINAÇÃO E TOMADAS

Os tipos de luminárias que serão utilizadas estão especificados na legenda do projeto.

O ligamento e desligamento das luminárias da área externa se dará através de um único relé fotoelétrico, instalado próximo ao quadro de cargas, já as da área interna, serão acionadas e desligadas através de um único disjuntor monopolar 1P-10A localizado no quadro de cargas.

A distribuição se dará por meio de circuitos terminais, a partir do QLFT, usando-se eletroduto PVC flexível, antichama, quando embutidos nas alvenarias. “O diâmetro dos eletrodutos diferentes de Ø3/4” estão cotados na planta baixa.

A distribuição de energia aos pontos de iluminação, se dará em tensão nominal de 127V (fase-neutro-terra) e os pontos de tomadas se dará em tensão nominal de 127V (fase-neutro-terra).

7.4. DISPOSITIVO DE PROTEÇÃO

Para todos os circuitos, foram dimensionados e previstos a instalação de Disjuntores termomagnéticos (monofásicos, bifásicos ou trifásicos), correntes de curto circuito, sobrecargas, conforme NBR 5361 e IEC-157.

7.5. SISTEMA DE TERRA

Será usado a malha de aterramento do Centro Cultural. Constituída de uma malha de 1 pontos de haste de aterramento de Ø 3/4” e comprimento de 2,4m cobreada com conector GAR.

7.6. RESPONSABILIDADE

A responsabilidade dada por este projeto fica condicionada à manutenção de todas as características, definições e especificações de dispositivos, equipamentos e materiais que constam neste projeto e que deverão ser empregados quando da sua execução, bem como, a que toda e qualquer alteração que se faça necessária deva ser analisada e autorizada por escrito pelo responsável técnico do projeto.

7.7. ESPECIFICAÇÕES DE MATERIAIS E DE EQUIPAMENTOS

Todos os materiais elétricos utilizados devem possuir certificado do INMETRO.

Eletrodutos e Acessórios

Eletroduto Flexível

Serão de seção circular de ferro galvanizado eletrolítico.

Nota: aplicar somente em ligações terminais da rede com os motores, luminárias, aparelhos, etc., ou nos locais especialmente indicados no projeto. Acessórios, tais como box reto, curvo, prensa cabo, serão em alumínio fundido ou latão estanhado.

Procedência:

Eletrodutos: SPTF ou Tecnoflex

Acessórios: Blinda, Wetzel ou Moferco.

Gravação: Marca do fabricante.

Para instalação embutida em alvenaria ou dry-wall:

a) Serão de PVC flexível tipo TIGREFLEX conforme Norma ABNT e Certificação INMETRO.

Quadro de Distribuição e Equipamentos

Quadro

Devera ser construído em chapa de aço fosfatizada, com porta dotada de fechadura tipo Yale.

Os barramentos serão em cobre eletrolítico com 99,9% de pureza, dimensionados para 12kA-220V-NBR NM 60947.

Considerar barramentos de terra e neutro dotados de furos para as ligações necessárias. As barras de neutro serão isoladas.

O quadro de distribuição deverá ser fornecido, atendendo a NR-10, com as proteções elétricas, e dispositivos apropriados de segurança, ou seja, seguro para a operação dos moradores.

Procedência Siemens, ABB, INELSA, SCHNEIDER ELECTRIC, VEPAN.

Gravação: Marca do fabricante.

Devera possuir proteção contra contatos diretos e indiretos.

DISJUNTORES

O disjuntor de entrada será adequado e coordenado com a proteção a montante – $I_{cc} = 18\text{kA}/220\text{V}$, conforme NBR NM 60947, e o fabricante do quadro deverá ser informado na confecção e fabricação as dimensões dos cabos de entrada, para a montagem correta do barramentos.

Disjuntores de proteção dos circuitos de saída: $I_{cc} = 4,5\text{kA}/220\text{V}$ -conforme NBR NM 60947.

Procedência: Siemens, SCHNEIDER ELECTRIC, ABB.

Gravação: Marca do fabricante.

Deverão ser utilizados disjuntores monopolares, bipolares ou tripolares, sendo proibido acoplar disjuntores.

DISPOSITIVO DE PROTEÇÃO CONTRA SURTOS (DPS)

Para os DPS aplicados no QDLT, as seguintes características deverão ser atendidas:

Curva: $8/20\mu\text{s} / I_{\text{max}} = 40 \text{ kA}$

U_p a $1,8\text{kV}$

U_c b $1,1 \times U_0$

Sendo:

U_c = máxima tensão de operação contínua do protetor de surto.

U = tensão entre fases

U_p = nível de proteção

Procedência: ABB, Siemens, Schneider Electric, Phoenix Contact, Finder.

Gravação: Marca do fabricante

FIOS E CABOS

Os cabos de distribuição da rede interna, fases, retorno, neutro e proteção (terra) deverão obedecer às especificações abaixo:

-Para circuitos monofásicos:

- Fase A _____ Preto
- Fase B _____ Vermelho
- Fase C _____ Branco
- Neutro "N" _____ Azul claro
- PE (proteção) _____ Verde
- Retorno (interruptores) _____ Amarelo

-Para circuitos trifásicos:

- Fase A _____ Preto
- Fase S _____ Vermelho
- Fase T _____ Branco
- Neutro "N" _____ Azul claro
- PE (proteção) _____ Verde

Condutores de Baixa Tensão

Os condutores deverão ser constituídos em cobre eletrolítico de alta pureza, com características de não propagação e auto extinção de chamas, livre de halogênio, com baixa emissão de fumaça e gases tóxicos (Afumex / Afitox ou Similar), atendendo as especificações da NBR NM 247 e NBR 13.248 da ABNT, para tensão efetiva de 0,6/1,0 kV 90º EPR (Circuitos Alimentadores) e 750V, 70º PVC (Circuitos de Distribuição).

Marcação: Sobre a isolação em intervalos de ate 50 cm, devem ser marcados de forma indelével e em sequencia os seguintes dizeres:

- nome do fabricante
- seção nominal do condutor em mm²
- tipo de isolação BW ou BWF
- tensão de isolamento
- numero da Norma (NBR NM 247-3)

Luminarias e Fontes AC/DC

Todas as luminárias deverão ser aterradas.

As conexões com as luminárias deverão ser através de tomadas 2P+T.

As Fontes AC/DC das lâmpadas Led deverão ser de alto fator de potencia (mínimo: 0,92).

7.8. FORMAS CONSTRUTIVAS

1 - Os disjuntores e cabos (com anilhas) deverão ter identificação do circuito ao qual pertencem de modo a permitir sua identificação a qualquer momento.

2 - Na parte interna da porta de cada quadro deverá ser fixado um diagrama trifilar plastificado identificando os circuitos e locais alimentados pelo quadro.

3 - O quadro de distribuição independente deverá ser instalado em local de livre acesso, com sua aresta inferior a 1,20 m do piso acabado.

4 - Todas as estruturas metálicas, dutos de ar condicionado, caixas de passagem / ligação, interruptores / tomadas, painéis e aparelhos de iluminação deverão ser conectadas ao condutor de proteção (Terra).

5 - O fio Neutro nunca poderá ser conectado ao fio Terra.

Todas as emendas deverão ser feitas em caixa de passagem, com fita isolante plástica, Pirelli, 3M ou similar.

6 - Todas as tomadas deverão estar aterradas e seguir a Norma NBR 14136 classe I (2P+T).

7 - Nenhum componente das instalações elétricas, tais como luminárias, soquetes, tomadas e interruptores poderão ser fixados sobre material combustível. Se necessário, o material deverá ser revestido com chapa metálica devidamente aterrada.

Gurinhém, 09 de outubro de 2025.

ESTADO DA PARAIBA PREFEITURA MUNICIPAL DE GURINHÉM- PB

OBRA		ORÇAMENTO DE UMA ESCOLA INFANTIL EM GURINHÉM - PB						
LOCAL	MUNICÍPIO DE Gurinhém - PB - ZONA URBANA							
ORÇAMENTO	DESONERADO							
PROPRIETÁRIO	MUNICÍPIO DE Gurinhém - PB - ZONA URBANA							
REFERÊNCIA	SINAPI - 08/2025 - Paraíba/SBC - 10/2025 - JPA - João Pessoa - PB ORSE - 07/2025 - Sergipe/SEINFRA - 028 - Ceará							
PLANILHA - GERAL								
Item	Código	Banco	Descrição	Und	Quant.	Valor Unit	Valor Unit com BDI	Total
1			SERVIÇOS PRELIMINARES					29.442,33
1.1	103689	SINAPI	FORNECIMENTO E INSTALAÇÃO DE PLACA DE OBRA COM CHAPA GALVANIZADA E ESTRUTURA DE MADEIRA. AF_03/2022_PS	m²	8	461,54	584,77	4.678,16
1.2	98457	SINAPI	TAPUME COM CHAPA METÁLICA. AF_03/2024	m²	213,67	80,17	101,57	21.702,46
1.3	41598	SINAPI	ENTRADA PROVISORIA DE ENERGIA ELETRICA AEREA TRIFASICA 40A EM POSTE MADEIRA	UN	1	2.416,51	3.061,71	3.061,71
2			MOVIMENTO DE TERRA					80.114,85
2.1	020126	SBC	ATERRO SIMPLES COMPACTADO MEIO MANUAL	m³	481,62	70,53	89,36	43.037,56
2.2	93588	SINAPI	TRANSPORTE COM CAMINHÃO BASCULANTE DE 10 M³, EM VIA URBANA EM LEITO NATURAL (UNIDADE: M3XKM). AF_07/2020	M3XKM	7224,3	2,99	3,78	27.307,85
2.3	93358	SINAPI	ESCAVAÇÃO MANUAL DE VALA. AF_09/2024	m³	90,7	73,85	93,56	8.485,89
2.4	93382	SINAPI	REATERRO MANUAL DE VALAS, COM COMPACTADOR DE SOLOS DE PERCUSSÃO. AF_08/2023	m³	45,5	22,27	28,21	1.283,55
3			INFRAESTRUTURA					122.606,25
3.1			SAPATAS					56.527,12
3.1.1	030911	SBC	CONC.ARMADO 25MPA-SAPATAS E BLOCOS 4M2 4X FORMA 55KG/M2	m³	26	1.715,96	2.174,12	56.527,12
3.2			VIGAS BALDRAMES					66.079,13
3.2.1	023381	SBC	CON.ARMADO 35MPA-CINTA/VIGA/BALDRAME 14M2 4X FORMA 70KH/M2	m³	14,51	2.556,25	3.238,76	46.994,40
3.2.2	98547	SINAPI	IMPERMEABILIZAÇÃO DE SUPERFÍCIE COM MANTA ASFÁLTICA, DUAS CAMADAS, INCLUSIVE APLICAÇÃO DE PRIMER ASFÁLTICO, E=3MM E E=4MM. AF_09/2023	m²	72,56	207,60	263,02	19.084,73
4			SUPERESTRUTURA					373.925,96
4.1			PILARES					77.434,15
4.1.1	040117	SBC	CONC.USIN.P/ PILAR 30MPA 12M2 FOR.PLASTF.17MM + ARMADURA	m³	12,87	4.748,73	6.016,64	77.434,15
4.2			VIGAS					99.230,69
4.2.1	030452	SBC	CONC.SIMPL. 25MPA-CINTA/VIGA/BALDRAME 14M2 FORMA 2X 70KG/M2	m³	29,02	2.698,81	3.419,39	99.230,69
4.3			LAJE PISO					101.247,97
4.3.1	101951	SINAPI	LAJE PRÉ-MOLDADA UNIDIRECIONAL, BIAPOIADA, PARA PISO, ENCHIMENTO EM EPS, VIGOTA TRELÇADA, ALTURA TOTAL DA LAJE "LT" = 12 CM (ENCHIMENTO+CAPA) = (8+4). AF_08/2025	m²	384,71	207,72	263,18	101.247,97
4.4			LAJE COBERTURA					88.967,91
4.4.1	106059	SINAPI	LAJE PRÉ-MOLDADA UNIDIRECIONAL, BIAPOIADA, PARA FORRO, ENCHIMENTO EM CERÂMICA, VIGOTA TRELÇADA, ALTURA TOTAL DA LAJE "LT" = 12 CM (ENCHIMENTO+CAPA) = (8+4). AF_08/2025	m²	353,44	198,68	251,72	88.967,91
4.5			RAMPAS					7.045,24
4.5.1	101747	SINAPI	PISO EM CONCRETO 20 MPA PREPARO MECÂNICO, ESPESSURA 7CM. AF_09/2020	m²	61,73	90,08	114,13	7.045,24
5			ALVENARIA DE VEDAÇÃO					197.265,67
5.1	103800	SINAPI	PEDRA ARGAMASSADA COM CIMENTO E AREIA 1:3, 40% DE ARGAMASSA EM VOLUME - AREIA E PEDRA DE MÃO COMERCIAIS - FORNECIMENTO E ASSENTAMENTO. AF_08/2022	m³	90,7	486,50	616,39	55.906,57
5.2	103328	SINAPI	ALVENARIA DE VEDAÇÃO DE BLOCOS CERÂMICOS FURADOS NA HORIZONTAL DE 9X19X19 CM (ESPESSURA 9 CM) E ARGAMASSA DE ASSENTAMENTO COM PREPARO EM BETONEIRA. AF_12/2021	m²	1211,1	83,35	105,60	127.892,16
5.3	105023	SINAPI	VERGA MOLDADA IN LOCO EM CONCRETO, ESPESSURA DE *15* CM. AF_03/2024	M	117,2	58,50	74,11	8.685,69
5.4	105029	SINAPI	CONTRAVERGA MOLDADA IN LOCO EM CONCRETO, ESPESSURA DE *15* CM. AF_03/2024	M	85	44,40	56,25	4.781,25
6			REVESTIMENTO DE ALVENARIA					159.622,98
6.1	87905	SINAPI	CHAPISCO APLICADO EM ALVENARIA (COM PRESENÇA DE VÃOS) E ESTRUTURAS DE CONCRETO DE FACHADA, COM COLHER DE PEDREIRO. ARGAMASSA TRAÇO 1:3 COM PREPARO EM BETONEIRA 400L. AF_10/2022	m²	2422,2	6,95	8,80	21.315,36
6.2	104217	SINAPI	EMBOÇO OU MASSA ÚNICA EM ARGAMASSA TRAÇO 1:2:8, PREPARO MECÂNICO COM BETONEIRA 400 L, APLICADA MANUALMENTE EM PANOS DE FACHADA COM PRESENÇA DE VÃOS, ESPESSURA DE 25 MM, ACESSO POR ANDAIME. AF_08/2022	m²	2422,2	45,07	57,10	138.307,62
7			PISO					178.906,07
7.1	96624	SINAPI	LASTRO COM MATERIAL GRANULAR (PEDRA BRITADA N.2), APLICADO EM PISOS OU LAJES SOBRE SOLO. ESPESSURA DE *10 CM*. AF_01/2024	m²	24,3	167,64	212,39	5.161,07
7.2	87642	SINAPI	CONTRAPISO EM ARGAMASSA TRAÇO 1:4 (CIMENTO E AREIA), PREPARO MANUAL, APLICADO EM ÁREAS SECAS SOBRE LAJE, ADERIDO, ACABAMENTO NÃO REFORÇADO, ESPESSURA 4CM. AF_07/2021	m²	972	52,17	66,09	64.239,48
7.3	104162	SINAPI	PISO EM GRANILITE, MARMORITE OU GRANITINA EM AMBIENTES INTERNOS, COM ESPESSURA DE 8 MM, INCLUSIVE MISTURA EM BETONEIRA, COLOCAÇÃO DAS JUNTAS, APLICAÇÃO DO PISO, 4 POLIMENTOS COM POLITRIZ, ESTUCAMENTO, SELADOR E CERA. AF_06/2022	m²	972	88,92	112,66	109.505,52
8			COBERTURA					88.848,10
8.1	92575	SINAPI	TRAMA DE AÇO COMPOSTA POR RIPAS E CAIBROS PARA TELHADOS DE ATÉ 2 ÁGUAS PARA TELHA CERÂMICA CAPA-CANAL, INCLUSIVE TRANSPORTE VERTICAL. AF_07/2019	m²	353,44	61,31	77,67	27.451,68
8.2	100381	SINAPI	FABRICAÇÃO E INSTALAÇÃO DE PONTALETES DE MADEIRA NÃO APARELHADA PARA TELHADOS COM ATÉ 2 ÁGUAS E COM TELHA CERÂMICA OU DE CONCRETO EM EDIFÍCIO INSTITUCIONAL TÉRREO, INCLUSIVE TRANSPORTE VERTICAL. AF_07/2019	m²	353,44	49,61	62,85	22.213,70
8.3	94210	SINAPI	TELHAMENTO COM TELHA ONDULADA DE FIBROCIMENTO E = 6 MM, COM RECOBRIMENTO LATERAL DE 1/4 DE ONDA PARA TELhado COM INCLINAÇÃO MÁXIMA DE 10°, COM ATÉ 2 ÁGUAS, INCLUSIVE IÇAMENTO. AF_07/2019	m²	353,44	63,30	80,20	28.345,88
8.4	94229	SINAPI	CALHA EM CHAPA DE AÇO GALVANIZADO NÚMERO 24, DESENVOLVIMENTO DE 100 CM, INCLUSIVE TRANSPORTE VERTICAL. AF_07/2019	M	40,71	137,86	174,66	7.110,40
8.5	6225	SINAPI	IMPERMEABILIZAÇÃO DE CALHAS/LAJES DESCOBERTAS, COM EMULSAO ASFÁLTICA COM ELASTOMEROS, 3 DEMAOS	m²	51,62	56,98	72,19	3.726,44
9			REVESTIMENTO DE ALVENARIA - CERÂMICA E PINTURA					252.827,82
9.1	88497	SINAPI	EMASSAMENTO COM MASSA LÁTEX, APLICAÇÃO EM PAREDE, DUAS DEMAOS, LIXAMENTO MANUAL. AF_04/2023	m²	1431,3	14,52	18,39	26.321,60
9.2	95622	SINAPI	APLICAÇÃO MANUAL DE TINTA LÁTEX ACRÍLICA EM PANOS COM PRESENÇA DE VÃOS DE EDIFÍCIOS DE MÚLTIPLOS PAVIMENTOS, DUAS DEMAOS. AF_03/2024	m²	1431,3	13,39	16,96	24.274,84
9.3	87251	SINAPI	REVESTIMENTO CERÂMICO PARA PISO COM PLACAS TIPO ESMALTADA DE DIMENSÕES 45X45 CM APLICADA EM AMBIENTES DE ÁREA MAIOR QUE 10 M2. AF_02/2023_PE	m²	1981,8	61,28	77,64	153.866,95
9.4	SUPLAN 161082 - Próprio		"REVESTIMENTO EM CERÂMICA 10X10CM, ELIZABETH, PEI-5, OU SIMILAR, ASSENTADA COM ARGAMASSA COLANTE ACII E REJUNTAMENTO INDUSTRIAL " - (BASEADO EM TCPO 13 EDIÇÃO 2010 PAG. 298) ---	m²	452,3	84,40	106,93	48.364,43
10			INSTALAÇÕES HIDROSSANITÁRIAS					68.938,12
10.1			INSTALAÇÃO ÁGUA POTÁVEL					3.774,05

ESTADO DA PARAIBA PREFEITURA MUNICIPAL DE GURINHÉM- PB

10.1.1	023217	SBC	PONTO DE AGUA FRIA EM TUBO PVC SOLDAVEL	UN	35	85,11	107,83	3.774,05
10.2			INSTALAÇÃO SANITÁRIO					29.152,40
10.2.1	053171	SBC	PONTO ESGOTO PRIMARIO PVC	UN	40	164,99	209,04	8.361,60
10.2.2	104326	SINAPI	RALO SECO CÔNICO, PVC, DN 100 X 40 MM, JUNTA SOLDÁVEL, FORNECIDO E INSTALADO EM RAMAL DE DESCARGA OU EM RAMAL DE ESGOTO SANITÁRIO. AF_08/2022	UN	24	16,33	20,69	496,56
10.2.3	74197/001	SINAPI	FOSSA SEPTICA EM ALVENARIA DE TIJOLO CERAMICO MACICO DIMENSOES EXTERNAS 1,90X1,10X1,40M, 1.500 LITROS, REVESTIDA INTERNAMENTE COM BARRA LISA, COM TAMPA EM CONCRETO ARMADO COM ESPESSURA 8CM	UN	2	1.974,50	2.501,69	5.003,38
10.2.4	98099	SINAPI	SUMIDOURO RETANGULAR, EM ALVENARIA COM BLOCOS DE CONCRETO, DIMENSÕES INTERNAS: 1,0 X 3,0 X H=3,0 M, ÁREA DE INFILTRAÇÃO: 25 M² (PARA 10 CONTRIBUINTES). AF_12/2020	UN	2	4.248,77	5.383,19	10.766,38
10.2.5	98108	SINAPI	CAIXA DE GORDURA DUPLA (CAPACIDADE: 126 L), RETANGULAR, EM ALVENARIA COM BLOCOS DE CONCRETO, DIMENSÕES INTERNAS = 0,4X0,7 M, ALTURA INTERNA = 0,8 M. AF_12/2020	UN	8	446,38	565,56	4.524,48
10.3			LOUÇAS E METAIS					36.011,67
10.3.1	95469	SINAPI	VASO SANITARIO SIFONADO CONVENCIONAL COM LOUÇA BRANCA - FORNECIMENTO E INSTALAÇÃO. AF_01/2020	UN	16	303,83	384,95	6.159,20
10.3.2	100849	SINAPI	ASSENTO SANITÁRIO CONVENCIONAL - FORNECIMENTO E INSTALACAO. AF_01/2020	UN	20	46,29	58,64	1.172,80
10.3.3	100848	SINAPI	VASO SANITÁRIO INFANTIL LOUÇA BRANCA - FORNECIMENTO E INSTALACAO. AF_01/2020	UN	8	573,73	726,91	5.815,28
10.3.4	190429	SBC	BANCADA EM GRANITO CINZA ANDORINHA	m²	10,2	552,48	699,99	7.139,89
10.3.5	86936	SINAPI	CUBA DE EMBUTIR DE AÇO INOXIDÁVEL MÉDIA, INCLUSO VÁLVULA TIPO AMERICANA E SIFÃO TIPO GARRAFA EM METAL CROMADO - FORNECIMENTO E INSTALAÇÃO. AF_01/2020	UN	14	499,38	632,71	8.857,94
10.3.6	86914	SINAPI	TORNEIRA CROMADA 1/2" OU 3/4" PARA TANQUE, PADRÃO MÉDIO - FORNECIMENTO E INSTALAÇÃO. AF_01/2020	UN	14	103,28	130,85	1.831,90
10.3.7	86903	SINAPI	LAVATÓRIO LOUÇA BRANCA COM COLUNA, 45 X 55CM OU EQUIVALENTE, PADRÃO MÉDIO - FORNECIMENTO E INSTALAÇÃO. AF_01/2020	UN	4	353,56	447,96	1.791,84
10.3.8	00037104	SINAPI	CAIXA D'AGUA / RESERVATORIO EM POLIESTER REFORCADO COM FIBRA DE VIDRO, 2000 LITROS, COM TAMPA	UN	2	1.279,73	1.621,41	3.242,82
11			ESQUADRIAS					174.629,96
11.1	94805	SINAPI	PORTA DE ALUMÍNIO DE ABRIR PARA VIDRO SEM GUARNIÇÃO, 87X210CM, FIXAÇÃO COM PARAFUSOS, INCLUSIVE VIDROS - FORNECIMENTO E INSTALAÇÃO. AF_12/2019	UN	32	895,09	1.134,07	36.290,24
11.2	111455	SBC	PORTAO 2 FL. EM PERFIL DE FERRO TRABALHADO	m²	7,56	696,83	882,88	6.674,57
11.3	94571	SINAPI	JANELA DE ALUMÍNIO DE CORRER COM 2 FOLHAS PARA VIDROS (VIDROS INCLUSOS) E PERSIANA INTEGRADA, BATENTE/ REQUADRO 6 A 14 CM. ACABAMENTO COM ACETATO OU BRILHANTE, FIXAÇÃO COM PARAFUSO, SEM GUARNIÇÃO/ ALIZAR, DIMENSÕES 120X120 CM, VEDAÇÃO COM SILICONE, EXCLUSIVE CONTRAMARCO - FORNECIMENTO E INSTALAÇÃO. AF_11/2024	m²	64	469,32	594,62	38.055,68
11.4	102185	SINAPI	PORTA DE ABRIR COM MOLA HIDRÁULICA, EM VIDRO TEMPERADO, 2 FOLHAS DE 90X210 CM, ESPESSURA DD 10MM, INCLUSIVE ACESSÓRIOS. AF_01/2021	UN	1	4.080,47	5.169,95	5.169,95
11.5	99839	SINAPI	GUARDA-CORPO DE AÇO GALVANIZADO DE 1,10M DE ALTURA, MONTANTES TUBULARES DE 1.1/2 ESPAÇADOS DE 1,20M, TRAVESSA SUPERIOR DE 2, GRADIL FORMADO POR BARRAS CHATAS EM FERRO DE 32X4,8MM, FIXADO COM CHUMBADOR MECÂNICO. AF_04/2019_PS	M	147,5	473,24	599,59	88.439,52
12			INSTALAÇÕES ELÉTRICA					125.625,08
12.1	11-CCOMPOSIÇÃO	Próprio	PADRÃO DE ENTRADA TRIFÁSICO 125 A AÉREO - COMPLETO CFE PROJETO	UND	1	2.021,87	2.561,70	2.561,70
12.2	105545	SINAPI	LUMINÁRIA TIPO SPOT, DE SOBREPOR, COM 1 LÂMPADA LED PAR20 - FORNECIMENTO E INSTALAÇÃO. AF_09/2024	UN	153	255,98	324,32	49.620,96
12.3	060643	SBC	ESPETO DE JARDIM LED 5W LUZ BRANCO QUENTE BIVOLT EMPALUX	UN	11	53,56	67,86	746,46
12.4	93146	SINAPI	PONTO DE ILUMINAÇÃO E TOMADA, RESIDENCIAL, INCLUINDO INTERRUPTOR PARALELO E TOMADA 10A/250V, CAIXA ELÉTRICA, ELETRODUTO, CABO, RASGO, QUEBRA E CHUMBAMENTO (EXCLUINDO LUMINÁRIA E LÂMPADA). AF_01/2016	UN	164	240,75	305,03	50.024,92
12.5	101874	SINAPI	QUADRO DE DISTRIBUIÇÃO DE LUZ EM PVC PARA 24 DISJUNTORES - FORNECIMENTO E INSTALAÇÃO. AF_07/2025	UN	2	608,21	770,60	1.541,20
12.5	91992	SINAPI	TOMADA ALTA DE EMBUTIR (1 MÓDULO), 2P+T 10 A, INCLUINDO SUPORTE E PLACA - FORNECIMENTO E INSTALAÇÃO. AF_03/2023	UN	16	38,56	48,85	781,60
12.6	97360	SINAPI	QUADRO DE MEDIÇÃO GERAL DE ENERGIA COM 12 MEDIDORES - FORNECIMENTO E INSTALAÇÃO. AF_07/2025	UN	1	9.295,77	11.777,74	11.777,74
12.7	00034729	SINAPI	DISJUNTOR TERMOMAGNETICO AJUSTAVEL, TRIPOLAR DE 100 ATE 250A, CAPACIDADE DE INTERRUPCAO DE 35kA	UN	6	995,27	1.261,00	7.566,00
12.8	00034686	SINAPI	DISJUNTOR TERMOMAGNETICO PARA TRILHO DIN (IEC), MONOPOLAR, 40 - 50 A	UN	70	11,33	14,35	1.004,50
13			PLATIBANDA E FACHADAS					98.981,50
13.1	SUPLAN 161082	Próprio	REVESTIMENTO EM CERAMIRA 10X10CM, ELIZABETH, PEI-5, OU SIMILAR, ASSENTADA COM ARGAMASSA COLANTE AÇÚE E REJUNTAMENTO INDUSTRIAL - (BASEADO EM TCPO 13 EDIÇÃO 2010 PAG. 298) ---	m²	738,82	84,40	106,93	79.002,02
13.2	103328	SINAPI	ALVENARIA DE VEDAÇÃO DE BLOCOS CERÂMICOS FURADOS NA HORIZONTAL DE 9X19X19 CM (ESPESSURA 9 CM) E ARGAMASSA DE ASSENTAMENTO COM PREPARO EM BETONEIRA. AF_12/2021	m²	108,12	83,35	105,60	11.417,47
13.3	87905	SINAPI	CHAPISCO APLICADO EM ALVENARIA (COM PRESENÇA DE VÃOS) E ESTRUTURAS DE CONCRETO DE FACHADA, COM COLHER DE PEDREIRO. ARGAMASSA TRAÇO 1:3 COM PREPARO EM BETONEIRA 400L. AF_10/2022	m²	108,12	6,95	8,80	951,45
13.4	87801	SINAPI	EMBOÇO OU MASSA ÚNICA EM ARGAMASSA TRAÇO 1:2:8, PREPARO MECÂNICO COM BETONEIRA 400 L, APLICADA MANUALMENTE EM PANOS CEGOS DE FACHADA (SEM PRESENÇA DE VÃOS), ESPESSURA DE 45 MM. AF_08/2022	m²	108,12	55,56	70,39	7.610,56
14			FORRO					100.320,12
14.1	96113	SINAPI	FORRO EM PLACAS DE GESSO, PARA AMBIENTES COMERCIAIS. AF_08/2023_PS	m²	972	41,85	53,02	51.535,44
14.2	88496	SINAPI	EMASSAMENTO COM MASSA LÁTEX, APLICAÇÃO EM TETO, DUAS DEMÃOS, LIXAMENTO MANUAL. AF_04/2023	m²	972	26,23	33,23	32.299,56
14.3	95622	SINAPI	APLICAÇÃO MANUAL DE TINTA LÁTEX ACRÍLICA EM PANOS COM PRESENÇA DE VÃOS DE EDIFÍCIOS DE MÚLTIPLOS PAVIMENTOS, DUAS DEMÃOS. AF_03/2024	m²	972	13,39	16,96	16.485,12
15			SERVIÇOS COMPLEMENTARES					170.470,67
15.1	98504	SINAPI	PLANTIO DE GRAMA BATATAIS EM PLACAS. AF_07/2024	m²	103,55	15,26	19,33	2.001,62
15.2	040321	SBC	CISTERNA CAPACIDADE 20.000LITROS (8,76m³) CONCRETO ESTRUTURADO	UN	1	18.876,35	23.916,33	23.916,33
15.3	2374	ORSE	Muro em alvenaria bloco cerâmico, e= 0,09m, c/ alv de pedra 0,35 x 0,60m, colunas (9x20cm) e cintamento (9x15cm) superior e inferior concreto armado fck =15,0 Mpa cada 3,00m, chapisco e reboco	m²	194,26	218,04	276,25	53.664,32
15.4	9580	ORSE	Gradil com montantes em tubo galvanizado 1 1/2", requadros em barra chata 3/4" x 3/16" e tela de arame galvanizado fio 12, malha 2", revestida em pvc - Rev. 01	m²	54,6	1.255,23	1.590,37	86.834,20
15.5	200106	SBC	MASTRO BANDEIRA ACO CONICO ALTURA 7,00m	UN	3	1.066,62	1.351,40	4.054,20
16			ADMINISTRAÇÃO DA OBRA					99.791,40
16.1	90777	SINAPI	ENGENHEIRO CIVIL DE OBRA JUNIOR COM ENCARGOS COMPLEMENTARES	H	480	117,28	148,59	71.323,20
16.2	90776	SINAPI	ENCARREGADO GERAL COM ENCARGOS COMPLEMENTARES	H	1020	22,03	27,91	28.468,20

Documento assinado digitalmente



RAFAEL PEREIRA DA SILVA JUNIOR
Data: 17/10/2025 09:29:35-0300
Verifique em <https://validar.iti.gov.br>

TOTAL GERAL

2.322.316,88

ESTADO DA PARAIBA
PREFEITURA MUNICIPAL DE GURINHÉM- PB

GURINHÉM - PB, 17 DE OUTUBRO DE 2025.

OBRA	ORÇAMENTO DE UMA ESCOLA INFANTIL EM GURINHÉM - PB							
LOCAL	MUNICÍPIO DE Gurinhém - PB -							
ORÇAMENTO	DESONERADO							
PROPRIETÁRIO	MUNICÍPIO DE Gurinhém - PB - BDI: 26,7%							
SINAPI	SINAPI - 08/2025 - ParaíbaSBC - 10/2025 - JPA - João Pessoa - PB ORSE - 07/2025 - SergipeINFRA - 028 - Ceará							

COMPOSIÇÕES

1 SERVIÇOS PRELIMINARES									29.442,33
1.1	Código	Banco	Descrição	Tipo	Und	Quant.	Valor Unit	Total	
Composição	103689	SINAPI	FORNECIMENTO E INSTALAÇÃO DE PLACA DE OBRA COM CHAPA GALVANIZADA E ESTRUTURA DE MADEIRA. AF_03/2022_PS	Sinalização Vertical Viária	m²	1,0000000	461,54	461,54	
Composição Auxiliar	102234	SINAPI	PINTURA IMUNIZANTE PARA MADEIRA, 2 DEMÃOS. AF_01/2021	Pintura em Madeira	m²	0,5000000	23,85	11,92	
Composição Auxiliar	88262	SINAPI	CARPINTEIRO DE FORMAS COM ENCARGOS COMPLEMENTARES	Livro SINAPI: Cálculos e Parâmetros	H	0,3729000	22,51	8,39	
Composição Auxiliar	88316	SINAPI	SERVENTE COM ENCARGOS COMPLEMENTARES	Livro SINAPI: Cálculos e Parâmetros	H	1,1186000	18,67	20,88	
Insumo	00004509	SINAPI	SARRAFO *2,5 X 10* CM EM PINUS, MISTA OU EQUIVALENTE DA REGIAO - BRUTA	Material	M	3,2083000	6,10	19,57	
Insumo	00004813	SINAPI	PLACA DE OBRA (PARA CONSTRUCAO CIVIL) EM CHAPA GALVANIZADA *N. 22*, ADESIVADA, DE *2,4 X 1,2* M (SEM POSTES PARA FIXACAO)	Material	m²	1,0000000	400,00	400,00	
Insumo	00005065	SINAPI	PREGO DE ACO POLIDO COM CABECA 10 X 10 (7/8 X 17)	Material	KG	0,0113000	42,57	0,48	
Insumo	00005069	SINAPI	PREGO DE ACO POLIDO COM CABECA 17 X 27 (2 1/2 X 11)	Material	KG	0,0132000	22,81	0,30	
				MO sem LS =>	25,46	LS =>	0,00	MO com LS =>	25,46
				Valor do BDI =>	123,23			Valor com BDI =>	584,77
				Quant. =>		8,0000000	Preço Total =>	4,678,16	

Composição	98457	SINAPI	TAPUME COM CHAPA METÁLICA. AF_03/2024	Instalações para	m²	1,0000000	80,17	80,17	
Composição Auxiliar	102862	SINAPI	MÁQUINA FORMER DOBRAS DIVERSAS: 220V/380V TRIFÁSICO OU MONOFÁSICO, CAPACIDADE 0,5-1,27MM, MOTOR 2CV - CHP DIURNO. AF_05/2023	Custos Horários Produtivo e Improdutivo dos	CHP	0,0139000	0,93	0,01	
Composição Auxiliar	102863	SINAPI	MÁQUINA FORMER DOBRAS DIVERSAS: 220V/380V TRIFÁSICO OU MONOFÁSICO, CAPACIDADE 0,5-1,27MM, MOTOR 2CV - CHI DIURNO. AF_05/2023	Custos Horários Produtivo e Improdutivo dos	CHI	1,0459000	0,00	0,00	
Composição Auxiliar	88239	SINAPI	AJUDANTE DE CARPINTEIRO COM ENCARGOS COMPLEMENTARES	Livro SINAPI: Cálculos e Parâmetros	H	0,2649000	19,22	5,09	
Composição Auxiliar	88251	SINAPI	AUXILIAR DE SERRALHEIRO COM ENCARGOS COMPLEMENTARES	Livro SINAPI: Cálculos e Parâmetros	H	0,3920000	19,40	7,60	
Composição Auxiliar	88262	SINAPI	CARPINTEIRO DE FORMAS COM ENCARGOS COMPLEMENTARES	Livro SINAPI: Cálculos e Parâmetros	H	0,7948000	22,51	17,89	
Composição Auxiliar	88315	SINAPI	SERRALHEIRO COM ENCARGOS COMPLEMENTARES	Livro SINAPI: Cálculos e Parâmetros	H	0,5880000	22,94	13,48	
Composição Auxiliar	94974	SINAPI	CONCRETO MAGRO PARA LASTRO, TRAÇO 1,4,5:4,5 (EM MASSA SECA DE CIMENTO/ AREIA MÉDIA/ BRITA 1) - PREPARO MANUAL. AF_05/2021	Produção de Concreto	m³	0,0069000	458,16	3,16	
Insumo	00011051	SINAPI	CHAPA DE ACO GALVANIZADA BITOLA GSG 26, E = 0,50 MM (4,00 KG/M2)	Material	KG	2,4331000	10,50	25,54	
Insumo	00043692	SINAPI	PERFIL "U" SIMPLES, EM CHAPA DOBRADA DE ACO LAMINADO, E = 3 MM, H = 200 MM, L = 50 MM (6,83 KG/M)	Material	KG	0,5950000	9,12	5,42	
Insumo	00043851	SINAPI	PARAFUSO, EM ACO ZINCADO, CABECA LENTILHA AUTO TRAVANTE DIAMETRO 5/16" X 1" COM PORCA	Material	UN	3,3058000	0,60	1,98	
				MO sem LS =>	34,02	LS =>	0,00	MO com LS =>	34,02
				Valor do BDI =>	21,40			Valor com BDI =>	101,57
				Quant. =>		213,6700000	Preço Total =>	21.702,46	

Composição	41598	SINAPI	ENTRADA PROVISORIA DE ENERGIA ELETRICA AEREA TRIFASICA 40A EM POSTE MADEIRA	INEL - INSTALAÇÃO ELÉTRICA/ELETRIFICAÇÃO	UN	1,0000000	2.416,51	2.416,51	
Composição Auxiliar	88264	SINAPI	ELETRICISTA COM ENCARGOS COMPLEMENTARES	Livro SINAPI: Cálculos e Parâmetros	H	8,0000000	23,42	187,36	
Composição Auxiliar	88316	SINAPI	SERVENTE COM ENCARGOS COMPLEMENTARES	Livro SINAPI: Cálculos e Parâmetros	H	8,0000000	18,67	149,36	
Insumo	00000406	SINAPI	FITA ACO INOX PARA CINTAR POSTE, L = 19 MM, E = 0,5 MM (ROLO DE 30M)	Material	UN	0,1333333	96,51	12,86	
Insumo	00000420	SINAPI	CINTA CIRCULAR EM ACO GALVANIZADO DE 150 MM DE DIAMETRO PARA FIXACAO DE CAIXA MEDICAO, INCLUI PARAFUSOS E PORCAS	Material	UN	2,0000000	36,69	73,38	
Insumo	00000857	SINAPI	CABO DE COBRE NU 16 MM2 MEIO-DURO	Material	M	3,0000000	20,91	62,73	
Insumo	00000937	SINAPI	FIO DE COBRE, SOLIDO, CLASSE 1, ISOLACAO EM PVC/A, ANTICHAMA BWF-B, 450/750V, SECAO NOMINAL 10 MM2	Material	M	27,0000000	10,68	288,36	
Insumo	00001062	SINAPI	CAIXA INTERNA/EXTERNA DE MEDICAO PARA 1 MEDIDOR TRIFASICO, COM VISOR, EM CHAPA DE ACO 18 USG (PADRAO DA CONCESSIONARIA LOCAL)	Material	UN	1,0000000	217,40	217,40	
Insumo	00001096	SINAPI	ARMAÇAO VERTICAL COM HASTE E CONTRA-PINO, EM CHAPA DE ACO GALVANIZADO 3/16", COM 4 ESTRIBOS E 4 ISOLADORES	Material	UN	2,0000000	121,75	243,50	
Insumo	00001539	SINAPI	CONECTOR METALICO TIPO PARAFUSO FENDIDO (SPLIT BOLT), PARA CABOS ATE 16 MM2	Material	UN	8,0000000	7,22	57,76	
Insumo	00001892	SINAPI	LUVA EM PVC RIGIDO ROSCAVEL, DE 1", PARA ELETRODUTO	Material	UN	4,0000000	0,94	3,76	
Insumo	00002392	SINAPI	DISJUNTOR TIPO NEMA, TRIPOLAR 10 ATE 50A, TENSAO MAXIMA DE 415 V	Material	UN	1,0000000	66,45	66,45	
Insumo	00002685	SINAPI	ELETRODUTO DE PVC RIGIDO ROSCAVEL DE 1", SEM LUVA	Material	M	8,0000000	8,11	64,88	
Insumo	00002731	SINAPI	POSTE ROLICO DE MADEIRA TRATADA, D = 20 A 25 CM, H = 12,00 M, EM EUCALIPTO OU EQUIVALENTE DA REGIAO	Material	M	7,9600000	110,65	880,77	
Insumo	00003379	SINAPI	HASTE DE ATERRAMENTO EM ACO COM 3,00 M DE COMPRIMENTO E DN = 5/8", REVESTIDA COM BAIXA CAMADA DE COBRE, SEM CONECTOR	Material	UN	1,0000000	75,14	75,14	
Insumo	00004346	SINAPI	PARAFUSO DE FERRO POLIDO, SEXTAVADO, COM ROSCA PARCIAL, DIAMETRO 5/8", COMPRIMENTO 6", COM PORCA E ARRUELA DE PRESSAO MEDIA	Material	UN	2,0000000	10,31	20,62	
Insumo	00011267	SINAPI	ARRUELA LISA, REDONDA, DE LATAO POLIDO, DIAMETRO NOMINAL 5/8", DIAMETRO EXTERNO = 34 MM, DIAMETRO DO FURO = 17 MM, ESPESSURA = *2,5* MM	Material	UN	2,0000000	1,43	2,86	
Insumo	00012034	SINAPI	CURVA 180 GRAUS, DE PVC RIGIDO ROSCAVEL, DE 3/4", PARA ELETRODUTO	Material	UN	2,0000000	2,67	5,34	
Insumo	00039176	SINAPI	BUCHA EM ALUMINIO, COM ROSCA, DE 1", PARA ELETRODUTO	Material	UN	2,0000000	1,14	2,28	
Insumo	00039210	SINAPI	ARRUELA EM ALUMINIO, COM ROSCA, DE 1", PARA ELETRODUTO	Material	UN	2,0000000	0,85	1,70	
				MO sem LS =>	252,08	LS =>	0,00	MO com LS =>	252,08
				Valor do BDI =>	645,20			Valor com BDI =>	3.061,71
				Quant. =>		1,0000000	Preço Total =>	3.061,71	

2 MOVIMENTO DE TERRA									80.114,85
----------------------	--	--	--	--	--	--	--	--	-----------

2.1	Código Banco	Descrição	Tipo	Und	Quant.	Valor Unit	Total	
Composição	020126 SBC	ATERRO SIMPLES COMPACTADO MEIO MANUAL	PREPARACAO DO	m³	1,0000000	70,53	70,53	
Insumo	099525 SBC	FEITOR/ENCARREGADO	Mão de Obra	H	0,0060000	39,07	0,23	
Insumo	099900 SBC	SERVENTE	Mão de Obra	H	4,7700000	14,74	70,30	
			MO sem LS =>	70,53	LS =>	0,00	MO com LS =>	70,53
			Valor do BDI =>	18,83			Valor com BDI =>	89,36
					Quant. =>	481,6200000	Preço Total =>	43.037,56

2.2	Código Banco	Descrição	Tipo	Und	Quant.	Valor Unit	Total	
Composição	93588 SINAPI	TRANSPORTE COM CAMINHÃO BASCULANTE DE 10 M³, EM VIA URBANA EM LEITO NATURAL (UNIDADE: M3XKM). AF_07/2020	Transporte, Carga e Descarga de Materiais	M3XKM	1,0000000	2,99	2,99	
Composição Auxiliar	91386 SINAPI	CAMINHÃO BASCULANTE 10 M3, TRUCADO CABINE SIMPLES, PESO BRUTO TOTAL 23.000 KG, CARGA ÚTIL MÁXIMA 15.935 KG, DISTÂNCIA ENTRE EIXOS 4,80 M, POTÊNCIA 230 CV INCLUSIVE CAÇAMBA METÁLICA - CHP DIURNO. AF_06/2014	Custos Horários Produtivo e Improdutivo dos Equipamentos	CHP	0,0105000	255,88	2,68	
Composição Auxiliar	91387 SINAPI	CAMINHÃO BASCULANTE 10 M3, TRUCADO CABINE SIMPLES, PESO BRUTO TOTAL 23.000 KG, CARGA ÚTIL MÁXIMA 15.935 KG, DISTÂNCIA ENTRE EIXOS 4,80 M, POTÊNCIA 230 CV INCLUSIVE CAÇAMBA METÁLICA - CHI DIURNO. AF_06/2014	Custos Horários Produtivo e Improdutivo dos Equipamentos	CHI	0,0045000	69,52	0,31	
			MO sem LS =>	0,28	LS =>	0,00	MO com LS =>	0,28
			Valor do BDI =>	0,79			Valor com BDI =>	3,78
					Quant. =>	7.224,3000000	Preço Total =>	27.307,85

2.3	Código Banco	Descrição	Tipo	Und	Quant.	Valor Unit	Total	
Composição	93358 SINAPI	ESCAVAÇÃO MANUAL DE VALA. AF_09/2024	Escavação de Valas	m³	1,0000000	73,85	73,85	
Composição Auxiliar	88316 SINAPI	SERVENTE COM ENCARGOS COMPLEMENTARES	Livro SINAPI: Cálculos e Parâmetros	H	3,9557667	18,67	73,85	
			MO sem LS =>	53,16	LS =>	0,00	MO com LS =>	53,16
			Valor do BDI =>	19,71			Valor com BDI =>	93,56
					Quant. =>	90,7000000	Preço Total =>	8.485,89

2.4	Código Banco	Descrição	Tipo	Und	Quant.	Valor Unit	Total	
Composição	93382 SINAPI	REATERRO MANUAL DE VALAS, COM COMPACTADOR DE SOLOS DE PERCUSSÃO. AF_08/2023	Aterro e Reaterro de Valas	m³	1,0000000	22,27	22,27	
Composição Auxiliar	5901 SINAPI	CAMINHÃO PIPA 10.000 L TRUCADO, PESO BRUTO TOTAL 23.000 KG, CARGA ÚTIL MÁXIMA 15.935 KG, DISTÂNCIA ENTRE EIXOS 4,8 M, POTÊNCIA 230 CV, INCLUSIVE TANQUE DE AÇO PARA TRANSPORTE DE ÁGUA - CHP DIURNO. AF_06/2014	Custos Horários Produtivo e Improdutivo dos Equipamentos	CHP	0,0054000	301,66	1,62	
Composição Auxiliar	5903 SINAPI	CAMINHÃO PIPA 10.000 L TRUCADO, PESO BRUTO TOTAL 23.000 KG, CARGA ÚTIL MÁXIMA 15.935 KG, DISTÂNCIA ENTRE EIXOS 4,8 M, POTÊNCIA 230 CV, INCLUSIVE TANQUE DE AÇO PARA TRANSPORTE DE ÁGUA - CHI DIURNO. AF_06/2014	Custos Horários Produtivo e Improdutivo dos Equipamentos	CHI	0,0006000	68,70	0,04	
Composição Auxiliar	88316 SINAPI	SERVENTE COM ENCARGOS COMPLEMENTARES	Livro SINAPI: Cálculos e Parâmetros	H	0,7866000	18,67	14,68	
Composição Auxiliar	91533 SINAPI	COMPACTADOR DE SOLOS DE PERCUSSÃO (SOQUETE) COM MOTOR A GASOLINA 4 TEMPOS, POTÊNCIA 4 CV - CHP DIURNO. AF_08/2015	Custos Horários Produtivo e Improdutivo dos Equipamentos	CHP	0,1962000	30,26	5,93	
			MO sem LS =>	14,13	LS =>	0,00	MO com LS =>	14,13
			Valor do BDI =>	5,94			Valor com BDI =>	28,21
					Quant. =>	45,5000000	Preço Total =>	1.283,55

3	INFRAESTRUTURA SAPATAS							122.606,25
3.1	SAPATAS							56.527,12
3.1.1	Código Banco	Descrição	Tipo	Und	Quant.	Valor Unit	Total	
Composição	030911 SBC	CONC.ARMADO 25MPA-SAPATAS E BLOCOS 4M2 4X FORMA 55KG/M2	FUNDAOES DIRETAS	m³	1,0000000	1.715,96	1.715,96	
Insumo	000400 SBC	ARAME RECOZIDO ISGW #16 (0,032kg/m) (55 AMARRAS/pm3)	Material	KG	1,3750000	16,15	22,20	
Insumo	001205 SBC	PREGO FERRO GALVANIZADO 17x27 (226 un/kg)	Material	KG	0,8400000	29,90	25,11	
Insumo	001250 SBC	TABUA TERCEIRA QUALIDADE NAO APARELHADA	Material	M	4,1600000	6,27	26,08	
Insumo	001274 SBC	SARRAFO DE PINUS 1" x 2"	Material	M	7,5600000	1,94	14,66	
Insumo	004143 SBC	ESPAÇADOR CIRCULAR P/ FERRAGENS TIPO ROSETA, COBERTURA 30MM	Material	UN	18,1500000	0,31	5,62	
Insumo	004728 SBC	ACO CA 50 20,0mm (3/4") (2,235 kg/m)	Material	KG	60,5000000	7,53	455,56	
Insumo	005146 SBC	CONCRETO USINADO 25,0 MPa CONVENCIONAL	Material	m³	1,0500000	534,65	561,38	
Insumo	008419 SBC	DESMOLDANTE LIQUIDO P/FORMAS ESTRUTURAIS (L=75m2)	Material	L	0,0640000	10,17	0,65	
Insumo	030541 SBC	BETONEIRA ELET.580L 8CV 7,03m3/h	Material	H	0,1100000	39,00	4,29	
Insumo	037402 SBC	SERRA CIRCULAR MECAN BANCADA MOT.ELETRICO 5CV-H	Material	H	2,9520000	0,98	2,89	
Insumo	037431 SBC	VIBRADOR DE IMERSAO ELETRICO 2CV	Material	H	1,2200000	2,39	2,91	
Insumo	099300 SBC	ARMADOR ou FERREIRO	Mão de Obra	H	4,1890000	23,43	98,14	
Insumo	099322 SBC	CONCRETISTA	Mão de Obra	H	2,4470000	20,19	49,40	
Insumo	099323 SBC	AJUDANTE ESPECIALIZADO - CONCRETISTA	Mão de Obra	H	5,5790000	18,22	101,64	
Insumo	099350 SBC	CARPINTEIRO DE FORMAS	Mão de Obra	H	8,7300000	20,19	176,25	
Insumo	099449 SBC	AJUDANTE DE CARPINTEIRO	Mão de Obra	H	5,6210000	18,22	102,41	
Insumo	099807 SBC	AJUDANTE DE ARMADOR	Mão de Obra	H	3,6650000	18,22	66,77	
			MO sem LS =>	594,61	LS =>	0,00	MO com LS =>	594,61
			Valor do BDI =>	458,16			Valor com BDI =>	2.174,12
					Quant. =>	26,0000000	Preço Total =>	56.527,12

3.2	VIGAS BALDRAMES							66.079,13
3.2.1	Código Banco	Descrição	Tipo	Und	Quant.	Valor Unit	Total	
Composição	023381 SBC	CON.ARMADO 35MPA-CINTA/VIGA/BALDRAME 14M2 4X FORMA 70KH/M2	REFORMA E	m³	1,0000000	2.556,25	2.556,25	
Insumo	000400 SBC	ARAME RECOZIDO ISGW #16 (0,032kg/m) (55 AMARRAS/pm3)	Material	KG	1,7500000	16,15	28,26	
Insumo	000778 SBC	ACO CA 50 10,0mm (3/8") (0,559 kg/m)	Material	KG	19,8000000	7,53	149,09	
Insumo	000779 SBC	ACO CA 50 6,3mm (1/4") (0,248 kg/m)	Material	KG	8,8000000	8,88	78,14	
Insumo	001205 SBC	PREGO FERRO GALVANIZADO 17x27 (226 un/kg)	Material	KG	0,6000000	29,90	17,94	
Insumo	001250 SBC	TABUA TERCEIRA QUALIDADE NAO APARELHADA	Material	M	14,0700000	6,27	88,21	
Insumo	001274 SBC	SARRAFO DE PINUS 1" x 2"	Material	M	5,7900000	1,94	11,23	
Insumo	001350 SBC	PONTALETE 7,5x7,5cm (3x3") PERNA/BARROTE/ESTRONCA	Material	M	13,2300000	8,79	116,29	
Insumo	003118 SBC	ACO CA-50 16,0mm (5/8") (1,552 kg/m)	Material	KG	48,4000000	7,53	364,45	
Insumo	004143 SBC	ESPAÇADOR CIRCULAR P/ FERRAGENS TIPO ROSETA, COBERTURA 30MM	Material	UN	30,5700000	0,31	9,47	
Insumo	008419 SBC	DESMOLDANTE LIQUIDO P/FORMAS ESTRUTURAIS (L=75m2)	Material	L	0,0480000	10,17	0,48	
Insumo	008545 SBC	CONCRETO USINADO 35,0 Mpa CONVENCIONAL	Material	m³	1,0500000	570,30	598,81	
Insumo	037402 SBC	SERRA CIRCULAR MECAN BANCADA MOT.ELETRICO 5CV-H	Material	H	1,8780000	0,98	1,84	
Insumo	099300 SBC	ARMADOR ou FERREIRO	Mão de Obra	H	6,4930000	23,43	152,13	
Insumo	099322 SBC	CONCRETISTA	Mão de Obra	H	2,4470000	20,19	49,40	
Insumo	099323 SBC	AJUDANTE ESPECIALIZADO - CONCRETISTA	Mão de Obra	H	5,5790000	18,22	101,64	
Insumo	099350 SBC	CARPINTEIRO DE FORMAS	Mão de Obra	H	19,3580000	20,19	390,83	

Composição Auxiliar	88316	SINAPI	SERVENTE COM ENCARGOS COMPLEMENTARES	Livro SINAPI: Cálculos e Parâmetros	H	0,3120000	18,67	5,82	
Composição Auxiliar	92273	SINAPI	FABRICAÇÃO DE ESCORAS DO TIPO PONTALETE, EM MADEIRA, PARA PÉ-DIREITO SIMPLÉS. AF_09/2020	Fôrmas para Estruturas de Concreto Armado	M	1,1600000	19,51	22,63	
Composição Auxiliar	92767	SINAPI	ARMAÇÃO DE LAJE DE ESTRUTURA CONVENCIONAL DE CONCRETO ARMADO UTILIZANDO AÇO CA-60 DE 4,2 MM - MONTAGEM. AF_06/2022	Armação para Estruturas de Concreto Armado	KG	1,2110000	14,05	17,01	
Insumo	00006193	SINAPI	TABUA NAO APARELHADA "2,5 X 20" CM, EM MACARANDUBA/MASSARANDUBA, ANGELIM OU EQUIVALENTE DA REGIAO - BRUTA	Material	M	1,8700000	16,13	30,16	
Insumo	00040304	SINAPI	PREGO DE ACO POLIDO COM CABECA DUPLA 17 X 27 (2 1/2 X 11)	Material	KG	0,0400000	27,62	1,10	
Insumo	00043357	SINAPI	LAJE PRE-MOLDADA TRELICADA (LAJOTAS + VIGOTAS) COM LAJOTA EM POLIESTIRENO EXPANDIDO (EPS), *H8*, *33* X 100 X 8 CM (L X C X A) E VIGOTA VTR *12* X 8 CM (L X A), PARA PISO, UNIDIRECIONAL, SOBRECARGA DE 250 KGf/M2, VAO ATE 4 M (SEM COLOCACAO)	Material	m²	1,0000000	86,40	86,40	
				MO sem LS =>	21,08	LS =>	0,00	MO com LS =>	21,08
				Valor do BDI =>	55,46			Valor com BDI =>	263,18
						Quant. =>	384,7100000	Preço Total =>	101.247,97

4.4			LAJE COBERTURA					88.967,91	
4.4.1	Código	Banco	Descrição	Tipo	Und	Quant.	Valor Unit	Total	
Composição	106059	SINAPI	LAJE PRE-MOLDADA UNIDIRECIONAL, BIAPOIADA, PARA FORRO, ENCHIMENTO EM CERÂMICA, VIGOTA TRELICADA, ALTURA TOTAL DA LAJE "LT" = 12 CM (ENCHIMENTO+CAPA) = (8+4). AF_08/2025	Lajes Pré-Moldadas	m²	1,0000000	198,68	198,68	
Composição Auxiliar	103674	SINAPI	CONCRETAGEM DE VIGAS E LAJES, FCK=25 MPA, PARA LAJES PREMOLDADAS COM USO DE BOMBA - LANÇAMENTO, ADENSAMENTO E ACABAMENTO. AF_02/2022_PS	Concretagem para Estruturas de Concreto	m³	0,0540000	691,48	37,33	
Composição Auxiliar	88262	SINAPI	CARPINTEIRO DE FORMAS COM ENCARGOS COMPLEMENTARES	Livro SINAPI: Cálculos e Parâmetros	H	0,4980000	22,51	11,20	
Composição Auxiliar	88316	SINAPI	SERVENTE COM ENCARGOS COMPLEMENTARES	Livro SINAPI: Cálculos e Parâmetros	H	0,3730000	18,67	6,96	
Composição Auxiliar	92273	SINAPI	FABRICAÇÃO DE ESCORAS DO TIPO PONTALETE, EM MADEIRA, PARA PÉ-DIREITO SIMPLÉS. AF_09/2020	Fôrmas para Estruturas de Concreto Armado	M	1,1600000	19,51	22,63	
Composição Auxiliar	92767	SINAPI	ARMAÇÃO DE LAJE DE ESTRUTURA CONVENCIONAL DE CONCRETO ARMADO UTILIZANDO AÇO CA-60 DE 4,2 MM - MONTAGEM. AF_06/2022	Armação para Estruturas de Concreto Armado	KG	0,9910000	14,05	13,92	
Insumo	00003742	SINAPI	LAJE PRE-MOLDADA TRELICADA (LAJOTAS + VIGOTAS) PARA FORRO, UNIDIRECIONAL, SOBRECARGA DE 100 KG/M2, VAO ATE 6,00 M (SEM COLOCACAO)	Material	m²	1,0000000	75,38	75,38	
Insumo	00006193	SINAPI	TABUA NAO APARELHADA "2,5 X 20" CM, EM MACARANDUBA/MASSARANDUBA, ANGELIM OU EQUIVALENTE DA REGIAO - BRUTA	Material	M	1,8700000	16,13	30,16	
Insumo	00040304	SINAPI	PREGO DE ACO POLIDO COM CABECA DUPLA 17 X 27 (2 1/2 X 11)	Material	KG	0,0400000	27,62	1,10	
				MO sem LS =>	22,60	LS =>	0,00	MO com LS =>	22,60
				Valor do BDI =>	53,04			Valor com BDI =>	251,72
						Quant. =>	353,4400000	Preço Total =>	88.967,91

4.5			RAMPAS					7.045,24	
4.5.1	Código	Banco	Descrição	Tipo	Und	Quant.	Valor Unit	Total	
Composição	101747	SINAPI	PISO EM CONCRETO 20 MPA PREPARO MECÂNICO, ESPESSURA 7CM. AF_09/2020	Pisos	m²	1,0000000	90,08	90,08	
Composição Auxiliar	88309	SINAPI	PEDREIRO COM ENCARGOS COMPLEMENTARES	Livro SINAPI: Cálculos e Parâmetros	H	0,1119000	23,10	2,58	
Composição Auxiliar	88316	SINAPI	SERVENTE COM ENCARGOS COMPLEMENTARES	Livro SINAPI: Cálculos e Parâmetros	H	0,0466000	18,67	0,87	
Composição Auxiliar	95282	SINAPI	DESEMPENADEIRA DE CONCRETO, PESO DE 78 KG, 4 PÁS, MOTOR A GASOLINA, POTÊNCIA 5,5 HP - CHP DIURNO. AF_05/2023	Custos Horários Produtivo e Improdutivo dos	CHP	0,0070000	10,30	0,07	
Insumo	00034492	SINAPI	CONCRETO USINADO BOMBEAVEL, CLASSE DE RESISTENCIA C20, COM BRITA O E 1, SLUMP = 100 +/- 20 MM, EXCLUI SERVICO DE BOMBEAMENTO (NBR 8953)	Material	m³	0,0814000	520,00	42,32	
Insumo	00043146	SINAPI	ENDURECEDOR MINERAL DE BASE CIMENTICIA PARA PISO DE CONCRETO	Material	KG	4,0000000	11,06	44,24	
				MO sem LS =>	2,60	LS =>	0,00	MO com LS =>	2,60
				Valor do BDI =>	24,05			Valor com BDI =>	114,13
						Quant. =>	61,7300000	Preço Total =>	7.045,24

5			ALVENARIA DE VEDAÇÃO					197.265,67	
5.1	Código	Banco	Descrição	Tipo	Und	Quant.	Valor Unit	Total	
Composição	103800	SINAPI	PEDRA ARGAMASSADA COM CIMENTO E AREIA 1:3, 40% DE ARGAMASSA EM VOLUME - AREIA E PEDRA DE MÃO COMERCIAIS - FORNECIMENTO E ASSENTAMENTO. AF_08/2022	Dissipadores de Energia	m³	1,0000000	486,50	486,50	
Composição Auxiliar	88309	SINAPI	PEDREIRO COM ENCARGOS COMPLEMENTARES	Livro SINAPI: Cálculos e Parâmetros	H	2,2158000	23,10	51,18	
Composição Auxiliar	88316	SINAPI	SERVENTE COM ENCARGOS COMPLEMENTARES	Livro SINAPI: Cálculos e Parâmetros	H	3,1021000	18,67	57,91	
Composição Auxiliar	88629	SINAPI	ARGAMASSA TRAÇO 1:3 (EM VOLUME DE CIMENTO E AREIA MÉDIA ÚMIDA), PREPARO MANUAL. AF_08/2019	Argamassas	m³	0,4412000	662,88	292,46	
Insumo	00004730	SINAPI	PEDRA DE MAO OU PEDRA RACHAO PARA ARRIMO/FUNDACAO (POSTO PEDREIRA/FORNECEDOR, SEM FRETE)	Material	m³	0,9086000	93,50	84,95	
				MO sem LS =>	131,89	LS =>	0,00	MO com LS =>	131,89
				Valor do BDI =>	129,89			Valor com BDI =>	616,39
						Quant. =>	90,7000000	Preço Total =>	55.906,57

5.2	Código	Banco	Descrição	Tipo	Und	Quant.	Valor Unit	Total	
Composição	103328	SINAPI	ALVENARIA DE VEDAÇÃO DE BLOCOS CERÂMICOS FURADOS NA HORIZONTAL DE 9X19X19 CM (ESPESSURA 9 CM) E ARGAMASSA DE ASSENTAMENTO COM PREPARO EM BETONEIRA. AF_12/2021	Alvenaria de Vedação	m²	1,0000000	83,35	83,35	
Composição Auxiliar	87292	SINAPI	ARGAMASSA TRAÇO 1:2:8 (EM VOLUME DE CIMENTO, CAL E AREIA MÉDIA ÚMIDA) PARA EMBOÇO/MASSA ÚNICA/ASSENTAMENTO DE ALVENARIA DE VEDAÇÃO, PREPARO MECÂNICO COM BETONEIRA 400 L. AF_08/2019	Argamassas	m³	0,0091000	572,65	5,21	
Composição Auxiliar	88309	SINAPI	PEDREIRO COM ENCARGOS COMPLEMENTARES	Livro SINAPI: Cálculos e Parâmetros	H	1,6100000	23,10	37,19	
Composição Auxiliar	88316	SINAPI	SERVENTE COM ENCARGOS COMPLEMENTARES	Livro SINAPI: Cálculos e Parâmetros	H	0,8050000	18,67	15,02	
Insumo	00007271	SINAPI	BLOCO CERAMICO / TIJOLO VAZADO PARA ALVENARIA DE VEDACAO, 8 FUROS NA HORIZONTAL DE 9 X 19 X 19 CM (L X A X C)	Material	UN	28,3100000	0,88	24,91	
Insumo	00034557	SINAPI	TELA DE ACO SOLDADA GALVANIZADA/ZINCADA PARA ALVENARIA, FIO D = *1,20 A 1,70* MM, MALHA 15 X 15 MM, (C X L) *50 X 7,5* CM	Material	M	0,4200000	1,96	0,82	
Insumo	00037395	SINAPI	PINO DE ACO COM FURO, HASTE = 27 MM (ACAO DIRETA)	Material	CENTO	0,0050000	41,93	0,20	
				MO sem LS =>	39,88	LS =>	0,00	MO com LS =>	39,88
				Valor do BDI =>	22,25			Valor com BDI =>	105,60

Quant. => 1.211,1000000 Preço Total => 127.892,16

5.3	Código Banco	Descrição	Tipo	Und	Quant.	Valor Unit	Total	
Composição	105023 SINAPI	VERGA MOLDADA IN LOCO EM CONCRETO, ESPESSURA DE *15* CM. AF_03/2024	Vergas, contravergas e	M	1,0000000	58,50	58,50	
Composição Auxiliar	88309 SINAPI	PEDREIRO COM ENCARGOS COMPLEMENTARES	Livro SINAPI: Cálculos e Parâmetros	H	0,5010000	23,10	11,57	
Composição Auxiliar	88316 SINAPI	SERVENTE COM ENCARGOS COMPLEMENTARES	Livro SINAPI: Cálculos e Parâmetros	H	0,2510000	18,67	4,68	
Composição Auxiliar	92270 SINAPI	FABRICAÇÃO DE FÔRMA PARA VIGAS, COM MADEIRA SERRADA, E = 25 MM. AF_09/2020	Fôrmas para Estruturas de Concreto Armado	m²	0,1040000	152,83	15,89	
Composição Auxiliar	92802 SINAPI	CORTE E DOBRA DE AÇO CA-50, DIÂMETRO DE 8,0 MM. AF_06/2022	Armação para Estruturas de Concreto Armado	KG	0,7900000	9,33	7,37	
Composição Auxiliar	94964 SINAPI	CONCRETO FCK = 20MPA, TRAÇO 1:2:7:3 (EM MASSA SECA DE CIMENTO/ AREIA MÉDIA/ BRITA 1) - PREPARO MECÂNICO COM BETONEIRA 400 L. AF_05/2021	Produção de Concreto	m³	0,0320000	474,03	15,16	
Insumo	00002692 SINAPI	DESMOLDANTE PROTETOR PARA FORMAS DE MADEIRA, DE BASE OLEOSA EMULSIONADA EM AGUA	Material	L	0,0090000	8,64	0,07	
Insumo	00004491 SINAPI	PONTALETE *7,5 X 7,5* CM EM PINUS, MISTA OU EQUIVALENTE DA REGIAO - BRUTA	Material	M	0,2030000	12,03	2,44	
Insumo	00039017 SINAPI	ESPACADOR / DISTANCIADOR CIRCULAR COM ENTRADA LATERAL, EM PLASTICO, PARA VERGALHAO *4,2 A 12,5* MM, COBRIMENTO 20 MM	Material	UN	6,0000000	0,22	1,32	
			MO sem LS =>	16,37	LS =>	0,00	MO com LS =>	16,37
			Valor do BDI =>	15,61			Valor com BDI =>	74,11

Quant. => 117,2000000 Preço Total => 8.685,69

5.4	Código Banco	Descrição	Tipo	Und	Quant.	Valor Unit	Total	
Composição	105029 SINAPI	CONTRAVERGA MOLDADA IN LOCO EM CONCRETO, ESPESSURA DE *15* CM. AF_03/2024	Vergas, contravergas e	M	1,0000000	44,40	44,40	
Composição Auxiliar	88309 SINAPI	PEDREIRO COM ENCARGOS COMPLEMENTARES	Livro SINAPI: Cálculos e Parâmetros	H	0,2740000	23,10	6,32	
Composição Auxiliar	88316 SINAPI	SERVENTE COM ENCARGOS COMPLEMENTARES	Livro SINAPI: Cálculos e Parâmetros	H	0,1370000	18,67	2,55	
Composição Auxiliar	92270 SINAPI	FABRICAÇÃO DE FÔRMA PARA VIGAS, COM MADEIRA SERRADA, E = 25 MM. AF_09/2020	Fôrmas para Estruturas de Concreto Armado	m²	0,0760000	152,83	11,61	
Composição Auxiliar	92802 SINAPI	CORTE E DOBRA DE AÇO CA-50, DIÂMETRO DE 8,0 MM. AF_06/2022	Armação para Estruturas de Concreto Armado	KG	0,7900000	9,33	7,37	
Composição Auxiliar	94964 SINAPI	CONCRETO FCK = 20MPA, TRAÇO 1:2:7:3 (EM MASSA SECA DE CIMENTO/ AREIA MÉDIA/ BRITA 1) - PREPARO MECÂNICO COM BETONEIRA 400 L. AF_05/2021	Produção de Concreto	m³	0,0320000	474,03	15,16	
Insumo	00002692 SINAPI	DESMOLDANTE PROTETOR PARA FORMAS DE MADEIRA, DE BASE OLEOSA EMULSIONADA EM AGUA	Material	L	0,0090000	8,64	0,07	
Insumo	00039017 SINAPI	ESPACADOR / DISTANCIADOR CIRCULAR COM ENTRADA LATERAL, EM PLASTICO, PARA VERGALHAO *4,2 A 12,5* MM, COBRIMENTO 20 MM	Material	UN	6,0000000	0,22	1,32	
			MO sem LS =>	10,22	LS =>	0,00	MO com LS =>	10,22
			Valor do BDI =>	11,85			Valor com BDI =>	56,25

Quant. => 85,0000000 Preço Total => 4.781,25

6	Código Banco	Descrição	Tipo	Und	Quant.	Valor Unit	Total	
6.1	87905 SINAPI	REVESTIMENTO DE ALVEANRIA	Chapisco	m²	1,0000000	6,95	6,95	
Composição	87905 SINAPI	CHAPISCO APLICADO EM ALVENARIA (COM PRESENÇA DE VÃOS) E ESTRUTURAS DE CONCRETO DE FACHADA, COM COLHER DE PEDREIRO. ARGAMASSA TRAÇO 1:3 COM PREPARO EM BETONEIRA 400L. AF_10/2022						
Composição Auxiliar	87313 SINAPI	ARGAMASSA TRAÇO 1:3 (EM VOLUME DE CIMENTO E AREIA GROSSA ÚMIDA) PARA CHAPISCO CONVENCIONAL, PREPARO MECÂNICO COM BETONEIRA 400 L. AF_08/2019	Argamassas	m³	0,0037000	515,65	1,90	
Composição Auxiliar	88309 SINAPI	PEDREIRO COM ENCARGOS COMPLEMENTARES	Livro SINAPI: Cálculos e Parâmetros	H	0,1724000	23,10	3,98	
Composição Auxiliar	88316 SINAPI	SERVENTE COM ENCARGOS COMPLEMENTARES	Livro SINAPI: Cálculos e Parâmetros	H	0,0575000	18,67	1,07	
			MO sem LS =>	4,00	LS =>	0,00	MO com LS =>	4,00
			Valor do BDI =>	1,85			Valor com BDI =>	8,80

Quant. => 2.422,2000000 Preço Total => 21.315,36

6.2	Código Banco	Descrição	Tipo	Und	Quant.	Valor Unit	Total	
Composição	104217 SINAPI	EMBOÇO OU MASSA ÚNICA EM ARGAMASSA TRAÇO 1:2:8, PREPARO MECÂNICA COM BETONEIRA 400 L, APLICADA MANUALMENTE EM PANOS DE FACHADA COM PRESENÇA DE VÃOS, ESPESSURA DE 25 MM, ACESSO POR ANDAIME. AF_08/2022	Massa Única Externa	m²	1,0000000	45,07	45,07	
Composição Auxiliar	87292 SINAPI	ARGAMASSA TRAÇO 1:2:8 (EM VOLUME DE CIMENTO, CAL E AREIA MÉDIA ÚMIDA) PARA EMBOÇO/MASSA ÚNICA/ASSENTAMENTO DE ALVENARIA DE VEDAÇÃO, PREPARO MECÂNICO COM BETONEIRA 400 L. AF_08/2019	Argamassas	m³	0,0314000	572,65	17,98	
Composição Auxiliar	88309 SINAPI	PEDREIRO COM ENCARGOS COMPLEMENTARES	Livro SINAPI: Cálculos e Parâmetros	H	0,6010000	23,10	13,88	
Composição Auxiliar	88316 SINAPI	SERVENTE COM ENCARGOS COMPLEMENTARES	Livro SINAPI: Cálculos e Parâmetros	H	0,6010000	18,67	11,22	
Insumo	00037411 SINAPI	TELA DE AÇO SOLDADA GALVANIZADA/ZINCADA PARA ALVENARIA, FIO D = *1,24 MM, MALHA 25 X 25 MM	Material	m²	0,1388000	14,36	1,99	
			MO sem LS =>	20,32	LS =>	0,00	MO com LS =>	20,32
			Valor do BDI =>	12,03			Valor com BDI =>	57,10

Quant. => 2.422,2000000 Preço Total => 138.307,62

7	Código Banco	Descrição	Tipo	Und	Quant.	Valor Unit	Total	
7.1	96624 SINAPI	PISO	Lastro	m³	1,0000000	167,64	167,64	
Composição	96624 SINAPI	LASTRO COM MATERIAL GRANULAR (PEDRA BRITADA N.2), APLICADO EM PISOS OU LAJES SOBRE SOLO, ESPESSURA DE *10 CM*. AF_01/2024						
Composição Auxiliar	88309 SINAPI	PEDREIRO COM ENCARGOS COMPLEMENTARES	Livro SINAPI: Cálculos e Parâmetros	H	1,5790000	23,10	36,47	
Composição Auxiliar	88316 SINAPI	SERVENTE COM ENCARGOS COMPLEMENTARES	Livro SINAPI: Cálculos e Parâmetros	H	0,6340000	18,67	11,83	
Composição Auxiliar	91277 SINAPI	PLACA VIBRATÓRIA REVERSÍVEL COM MOTOR 4 TEMPOS A GASOLINA, FORÇA CENTRÍFUGA DE 25 KN (2500 KGF), POTÊNCIA 5,5 CV - CHP DIURNO. AF_08/2015	Custos Horários Produtivo e Improdutivo dos	CHP	0,0320000	10,25	0,32	
Composição Auxiliar	91278 SINAPI	PLACA VIBRATÓRIA REVERSÍVEL COM MOTOR 4 TEMPOS A GASOLINA, FORÇA CENTRÍFUGA DE 25 KN (2500 KGF), POTÊNCIA 5,5 CV - CHI DIURNO. AF_08/2015	Custos Horários Produtivo e Improdutivo dos	CHI	0,0300000	0,78	0,02	
Insumo	00004718 SINAPI	PEDRA BRITADA N. 2 (19 A 38 MM) POSTO PEDREIRA/FORNECEDOR, SEM FRETE	Material	m³	1,1900000	100,00	119,00	
			MO sem LS =>	36,59	LS =>	0,00	MO com LS =>	36,59
			Valor do BDI =>	44,75			Valor com BDI =>	212,39

Quant. => 24,3000000 Preço Total => 5.161,07

7.2									
Composição	Código	Banco	Descrição	Tipo	Und	Quant.	Valor Unit	Total	
	87642	SINAPI	CONTRAPISO EM ARGAMASSA TRAÇO 1:4 (CIMENTO E AREIA), PREPARO MANUAL, APLICADO EM ÁREAS SECAS SOBRE LAJE, ADERIDO, ACABAMENTO NÃO REFORÇADO, ESPESSURA 4CM. AF_07/2021	Contrapiso	m ²	1,0000000	52,17	52,17	
Composição Auxiliar	87373	SINAPI	ARGAMASSA TRAÇO 1:4 (EM VOLUME DE CIMENTO E AREIA MÉDIA ÚMIDA) PARA CONTRAPISO, PREPARO MANUAL. AF_08/2019	Argamassas	m ³	0,0530000	728,78	38,62	
Composição Auxiliar	88309	SINAPI	PEDREIRO COM ENCARGOS COMPLEMENTARES	Livro SINAPI: Cálculos e Parâmetros	H	0,2710000	23,10	6,26	
Composição Auxiliar	88316	SINAPI	SERVENTE COM ENCARGOS COMPLEMENTARES	Livro SINAPI: Cálculos e Parâmetros	H	0,1360000	18,67	2,53	
Insumo	00001379	SINAPI	CIMENTO PORTLAND COMPOSTO CP II-32	Material	KG	0,5000000	0,72	0,36	
Insumo	00007334	SINAPI	ADITIVO ADESIVO LIQUIDO PARA ARGAMASSAS DE REVESTIMENTOS CIMENTICIOS	Material	L	0,2100000	20,99	4,40	
			MO sem LS =>	14,47	LS =>	0,00	MO com LS =>	14,47	
			Valor do BDI =>	13,92			Valor com BDI =>	66,09	
			Quant. =>			972,0000000	Preço Total =>	64.239,48	
7.3									
Composição	Código	Banco	Descrição	Tipo	Und	Quant.	Valor Unit	Total	
	104162	SINAPI	PISO EM GRANILITE, MARMORITE OU GRANITINA EM AMBIENTES INTERNOS, COM ESPESSURA DE 8 MM, INCLUSO MISTURA EM BETONEIRA, COLOCAÇÃO DAS JUNTAS, APLICAÇÃO DO PISO, 4 POLIMENTOS COM POLITRIZ, ESTUCAMENTO, SELADOR E CERA. AF_06/2022	Pisos	m ²	1,0000000	88,92	88,92	
Composição Auxiliar	88274	SINAPI	MARMORISTA/GRANITEIRO COM ENCARGOS COMPLEMENTARES	Livro SINAPI: Cálculos e Parâmetros	H	1,0956000	22,99	25,18	
Composição Auxiliar	88316	SINAPI	SERVENTE COM ENCARGOS COMPLEMENTARES	Livro SINAPI: Cálculos e Parâmetros	H	0,4972000	18,67	9,28	
Composição Auxiliar	89225	SINAPI	BETONEIRA CAPACIDADE NOMINAL DE 600 L, CAPACIDADE DE MISTURA 360 L, MOTOR ELÉTRICO TRIFÁSICO POTÊNCIA DE 4 CV, SEM CARREGADOR - CHP DIURNO. AF_05/2023	Custos Horários Produtivo e Improdutivo dos	CHP	0,0254000	4,82	0,12	
Composição Auxiliar	89226	SINAPI	BETONEIRA CAPACIDADE NOMINAL DE 600 L, CAPACIDADE DE MISTURA 360 L, MOTOR ELÉTRICO TRIFÁSICO POTÊNCIA DE 4 CV, SEM CARREGADOR - CHI DIURNO. AF_05/2023	Custos Horários Produtivo e Improdutivo dos	CHI	0,0759000	1,56	0,11	
Composição Auxiliar	95276	SINAPI	POLIDORA DE PISO (POLITRIZ), PESO DE 100KG, DIÂMETRO 450 MM, MOTOR ELÉTRICO, POTÊNCIA 4 HP - CHP DIURNO. AF_05/2023	Custos Horários Produtivo e Improdutivo dos	CHP	0,0903000	3,12	0,28	
Composição Auxiliar	95277	SINAPI	POLIDORA DE PISO (POLITRIZ), PESO DE 100KG, DIÂMETRO 450 MM, MOTOR ELÉTRICO, POTÊNCIA 4 HP - CHI DIURNO. AF_05/2023	Custos Horários Produtivo e Improdutivo dos	CHI	0,2164000	0,75	0,16	
Insumo	00003671	SINAPI	JUNTA PLASTICA DE DILATAÇÃO PARA PISOS, COR CINZA, 17 X 3 MM (ALTURA X ESPESSURA)	Material	M	1,6700000	1,37	2,28	
Insumo	00004824	SINAPI	GRANILHA/ GRANA/ PEDRISCO OU AGREGADO EM MARMORE/ GRANITO/ QUARTZO E CALCÁRIO, PRETO, CINZA, PALHA OU BRANCO	Material	KG	20,0000000	0,63	12,60	
Insumo	00006085	SINAPI	SELADOR ACRILICO OPACO PREMIUM INTERIOR/EXTERIOR	Material	L	0,0400000	9,13	0,36	
Insumo	00041967	SINAPI	CERA LIQUIDA INCOLOR MULTIPISO	Material	L	0,0125000	20,24	0,25	
Insumo	00044528	SINAPI	CIMENTO PORTLAND ESTRUTURAL BRANCO CPB - 32 OU CPB - 40	Material	KG	10,0000000	3,83	38,30	
			MO sem LS =>	26,03	LS =>	0,00	MO com LS =>	26,03	
			Valor do BDI =>	23,74			Valor com BDI =>	112,66	
			Quant. =>			972,0000000	Preço Total =>	109.505,52	
8									
COBERTURA									
Composição	Código	Banco	Descrição	Tipo	Und	Quant.	Valor Unit	Total	
	82575	SINAPI	TRAMA DE AÇO COMPOSTA POR RIPAS E CAIBROS PARA TELHADOS DE ATÉ 2 ÁGUAS PARA TELHA CERÂMICA CAPA-CANAL, INCLUSO TRANSPORTE VERTICAL. AF_07/2019	Estrutura e Trama para Cobertura	m ²	1,0000000	61,31	61,31	
Composição Auxiliar	88278	SINAPI	MONTADOR DE ESTRUTURAS METÁLICAS COM ENCARGOS COMPLEMENTARES	Livro SINAPI: Cálculos e Parâmetros	H	0,1420000	17,49	2,48	
Composição Auxiliar	88316	SINAPI	SERVENTE COM ENCARGOS COMPLEMENTARES	Livro SINAPI: Cálculos e Parâmetros	H	0,0860000	18,67	1,60	
Composição Auxiliar	93281	SINAPI	GUINCHO ELÉTRICO DE COLUNA, CAPACIDADE 400 KG, COM MOTO FREIO, MOTOR TRIFÁSICO DE 1,25 CV - CHP DIURNO. AF_03/2016	Custos Horários Produtivo e Improdutivo dos	CHP	0,0067000	19,94	0,13	
Composição Auxiliar	93282	SINAPI	GUINCHO ELÉTRICO DE COLUNA, CAPACIDADE 400 KG, COM MOTO FREIO, MOTOR TRIFÁSICO DE 1,25 CV - CHI DIURNO. AF_03/2016	Custos Horários Produtivo e Improdutivo dos	CHI	0,0094000	19,09	0,17	
Insumo	00040424	SINAPI	CHAPA DE AÇO CARBONO LAMINADO A QUENTE, QUALIDADE ESTRUTURAL, BITOLA 3/16", E = 4,75 MM (37,29 KG/M2)	Material	KG	0,2000000	7,72	1,54	
Insumo	00040535	SINAPI	PERFIL "U" SIMPLES, EM CHAPA DOBRADA DE AÇO LAMINADO, E = 2,65 MM, H = 75 MM, L = 40 MM (3,04 KG/M)	Material	KG	2,6080000	8,66	22,58	
Insumo	00040547	SINAPI	PARAFUSO ZINCADO, AUTOBROCANTE, FLANGEADO, 4,2 MM X 19 MM	Material	CENTO	0,0600000	27,77	1,66	
Insumo	00040664	SINAPI	PERFIL CARTOLA DE AÇO GALVANIZADO, *20 X 30 X 10* MM, E = 0,8 MM	Material	KG	1,7210000	17,77	30,58	
Insumo	00040839	SINAPI	PARAFUSO, ASTM A307 - GRAU A, SEXTAVADO, ZINCADO, DIÂMETRO 3/8" (9,52 MM), COMPRIMENTO 1" (25,4 MM)	Material	CENTO	0,0050000	115,07	0,57	
			MO sem LS =>	3,26	LS =>	0,00	MO com LS =>	3,26	
			Valor do BDI =>	16,36			Valor com BDI =>	77,67	
			Quant. =>			353,4400000	Preço Total =>	27.451,68	
8.2									
Composição	Código	Banco	Descrição	Tipo	Und	Quant.	Valor Unit	Total	
	100381	SINAPI	FABRICAÇÃO E INSTALAÇÃO DE PONTALETES DE MADEIRA NÃO APARELHADA PARA TELHADOS COM ATÉ 2 ÁGUAS E COM TELHA CERÂMICA OU DE CONCRETO EM EDIFÍCIO INSTITUCIONAL TÉRREO, INCLUSO TRANSPORTE VERTICAL. AF_07/2019	Estrutura e Trama para Cobertura	m ²	1,0000000	49,61	49,61	
Composição Auxiliar	88239	SINAPI	AJUDANTE DE CARPINTEIRO COM ENCARGOS COMPLEMENTARES	Livro SINAPI: Cálculos e Parâmetros	H	0,2350000	19,22	4,51	
Composição Auxiliar	88262	SINAPI	CARPINTEIRO DE FORMAS COM ENCARGOS COMPLEMENTARES	Livro SINAPI: Cálculos e Parâmetros	H	0,7860000	22,51	17,69	
Composição Auxiliar	93281	SINAPI	GUINCHO ELÉTRICO DE COLUNA, CAPACIDADE 400 KG, COM MOTO FREIO, MOTOR TRIFÁSICO DE 1,25 CV - CHP DIURNO. AF_03/2016	Custos Horários Produtivo e Improdutivo dos	CHP	0,0080000	19,94	0,15	
Composição Auxiliar	93282	SINAPI	GUINCHO ELÉTRICO DE COLUNA, CAPACIDADE 400 KG, COM MOTO FREIO, MOTOR TRIFÁSICO DE 1,25 CV - CHI DIURNO. AF_03/2016	Custos Horários Produtivo e Improdutivo dos	CHI	0,0100000	19,09	0,19	
Insumo	00004425	SINAPI	VIGA NAO APARELHADA *6 X 12* CM, EM MACARANDUBA/MASSARANDUBA, ANGELIM OU EQUIVALENTE DA REGIAO - BRUTA	Material	M	0,2150000	24,15	5,19	
Insumo	00004430	SINAPI	CAIBRO NAO APARELHADO *5 X 6* CM, EM MACARANDUBA/MASSARANDUBA, ANGELIM OU EQUIVALENTE DA REGIAO - BRUTA	Material	M	0,5330000	11,42	6,08	
Insumo	00004472	SINAPI	VIGA NAO APARELHADA *6 X 16* CM, EM MACARANDUBA/MASSARANDUBA, ANGELIM OU EQUIVALENTE DA REGIAO - BRUTA	Material	M	0,3460000	30,17	10,43	
Insumo	00005075	SINAPI	PREGO DE AÇO POLIDO COM CABECA 18 X 30 (2 3/4 X 10)	Material	KG	0,2400000	22,38	5,37	
			MO sem LS =>	17,24	LS =>	0,00	MO com LS =>	17,24	
			Valor do BDI =>	13,24			Valor com BDI =>	62,85	
			Quant. =>			353,4400000	Preço Total =>	22.213,70	
8.3									
Composição	Código	Banco	Descrição	Tipo	Und	Quant.	Valor Unit	Total	

Composição	94210	SINAPI	TELHAMENTO COM TELHA ONDULADA DE FIBROCIMENTO E = 6 MM, COM RECOBRIMENTO LATERAL DE 1/4 DE ONDA PARA TELHADO COM INCLINAÇÃO MÁXIMA DE 10°, COM ATÉ 2 ÁGUAS, INCLUSO IÇAMENTO. AF_07/2019	Telhamento para Cobertura	m²	1,0000000	63,30	63,30	
Composição Auxiliar	88316	SINAPI	SERVENTE COM ENCARGOS COMPLEMENTARES	Livro SINAPI: Cálculos e Parâmetros	H	0,1660000	18,67	3,09	
Composição Auxiliar	88323	SINAPI	TELHADISTA COM ENCARGOS COMPLEMENTARES	Livro SINAPI: Cálculos e Parâmetros	H	0,1280000	22,30	2,85	
Composição Auxiliar	93281	SINAPI	GUINCHO ELÉTRICO DE COLUNA, CAPACIDADE 400 KG, COM MOTO FREIO, MOTOR TRIFÁSICO DE 1,25 CV - CHP DIURNO. AF_03/2016	Custos Horários Produtivo e Improdutivo dos	CHP	0,0053000	19,94	0,10	
Composição Auxiliar	93282	SINAPI	GUINCHO ELÉTRICO DE COLUNA, CAPACIDADE 400 KG, COM MOTO FREIO, MOTOR TRIFÁSICO DE 1,25 CV - CHI DIURNO. AF_03/2016	Custos Horários Produtivo e Improdutivo dos	CHI	0,0073000	19,09	0,13	
Insumo	00001607	SINAPI	CONJUNTO ARRUELAS DE VEDAÇÃO 5/16" PARA TELHA FIBROCIMENTO (UMA ARRUELA METÁLICA E UMA ARRUELA PVC - CONICAS)	Material	CJ	1,2600000	0,33	0,41	
Insumo	00004302	SINAPI	PARAFUSO ZINCADO ROSCA SOBERBA, CABECA SEXTAVADA, 5/16" X 250 MM, PARA FIXAÇÃO DE TELHA EM MADEIRA	Material	UN	1,2600000	5,00	6,30	
Insumo	00007194	SINAPI	TELHA DE FIBROCIMENTO ONDULADA E = 6 MM, DE 2,44 X 1,10 M (SEM AMIANTO)	Material	m²	1,3570000	37,16	50,42	
				MO sem LS =>	4,60	LS =>	0,00	MO com LS =>	4,60
				Valor do BDI =>	16,90			Valor com BDI =>	80,20
						Quant. =>	353,4400000	Preço Total =>	28.345,88

8.4	Código	Banco	Descrição	Tipo	Und	Quant.	Valor Unit	Total	
Composição	94229	SINAPI	CALHA EM CHAPA DE AÇO GALVANIZADO NÚMERO 24, DESENVOLVIMENTO DE 100 CM, INCLUSO TRANSPORTE VERTICAL. AF_07/2019	Telhamento para Cobertura	M	1,0000000	137,86	137,86	
Composição Auxiliar	88316	SINAPI	SERVENTE COM ENCARGOS COMPLEMENTARES	Livro SINAPI: Cálculos e Parâmetros	H	0,6330000	18,67	11,81	
Composição Auxiliar	88323	SINAPI	TELHADISTA COM ENCARGOS COMPLEMENTARES	Livro SINAPI: Cálculos e Parâmetros	H	0,5390000	22,30	12,01	
Composição Auxiliar	93281	SINAPI	GUINCHO ELÉTRICO DE COLUNA, CAPACIDADE 400 KG, COM MOTO FREIO, MOTOR TRIFÁSICO DE 1,25 CV - CHP DIURNO. AF_03/2016	Custos Horários Produtivo e Improdutivo dos	CHP	0,0132000	19,94	0,26	
Composição Auxiliar	93282	SINAPI	GUINCHO ELÉTRICO DE COLUNA, CAPACIDADE 400 KG, COM MOTO FREIO, MOTOR TRIFÁSICO DE 1,25 CV - CHI DIURNO. AF_03/2016	Custos Horários Produtivo e Improdutivo dos	CHI	0,0183000	19,09	0,34	
Insumo	00000142	SINAPI	SELANTE ELÁSTICO MONOCOMPONENTE A BASE DE POLIURETANO (PU) PARA JUNTAS DIVERSAS	Material	310ML	0,1610000	43,11	6,94	
Insumo	00005061	SINAPI	PREGO DE AÇO POLIDO COM CABECA 18 X 27 (2 1/2 X 10)	Material	KG	0,0250000	22,00	0,55	
Insumo	00005104	SINAPI	REBITE DE REPUXO EM ALUMÍNIO VAZADO, DIÂMETRO 3,2 X 8 MM DE COMPRIMENTO (1KG = 1025 UNIDADES)	Material	KG	0,0049000	70,18	0,34	
Insumo	00013388	SINAPI	SOLDA EM BARRA DE ESTANHO-CHUMBO 50/50	Material	KG	0,1800000	138,59	24,94	
Insumo	00040784	SINAPI	CALHA QUADRADA DE CHAPA DE AÇO GALVANIZADA NUM 24, CORTE 100 CM	Material	M	1,0500000	76,83	80,67	
				MO sem LS =>	18,22	LS =>	0,00	MO com LS =>	18,22
				Valor do BDI =>	36,80			Valor com BDI =>	174,66
						Quant. =>	40,7100000	Preço Total =>	7.110,40

8.5	Código	Banco	Descrição	Tipo	Und	Quant.	Valor Unit	Total	
Composição	6225	SINAPI	IMPERMEABILIZAÇÃO DE CALHAS/LAJES DESCOBERTAS, COM EMULSAO ASFÁLTICA COM ELASTOMEROS, 3 DEMAOS	IMPE - IMPERMEABILIZAÇÕES	m²	1,0000000	56,98	56,98	
Composição Auxiliar	88309	SINAPI	PEDREIRO COM ENCARGOS COMPLEMENTARES	Livro SINAPI: Cálculos e Parâmetros	H	1,0000000	23,10	23,10	
Composição Auxiliar	88316	SINAPI	SERVENTE COM ENCARGOS COMPLEMENTARES	Livro SINAPI: Cálculos e Parâmetros	H	0,4000000	18,67	7,46	
Insumo	00000626	SINAPI	MANTA LÍQUIDA DE BASE ASFÁLTICA MODIFICADA COM A ADIÇÃO DE ELASTOMEROS DILUÍDOS EM SOLVENTE ORGÂNICO, APLICAÇÃO A FRIO (MEMBRANA DE EMULSAO ASFÁLTICA PARA IMPERMEABILIZAÇÃO FLEXÍVEL)	Material	KG	1,0200000	25,91	26,42	
				MO sem LS =>	23,15	LS =>	0,00	MO com LS =>	23,15
				Valor do BDI =>	15,21			Valor com BDI =>	72,19
						Quant. =>	51,6200000	Preço Total =>	3.726,44

9	Código	Banco	Descrição	Tipo	Und	Quant.	Valor Unit	Total	
9.1			REVESTIMENTO DE ALVENARIA - CERÂMICA E PINTURA					252.827,82	
Composição	88497	SINAPI	EMASSAMENTO COM MASSA LÁTEX, APLICAÇÃO EM PAREDE, DUAS DEMÃOS, LIXAMENTO MANUAL. AF_04/2023	Pintura Interna	m²	1,0000000	14,52	14,52	
Composição Auxiliar	88310	SINAPI	PINTOR COM ENCARGOS COMPLEMENTARES	Livro SINAPI: Cálculos e Parâmetros	H	0,3610000	24,53	8,85	
Composição Auxiliar	88316	SINAPI	SERVENTE COM ENCARGOS COMPLEMENTARES	Livro SINAPI: Cálculos e Parâmetros	H	0,1203000	18,67	2,24	
Insumo	00003767	SINAPI	LIXA EM FOLHA PARA PAREDE OU MADEIRA, NÚMERO 120, COR VERMELHA	Material	UN	0,0802000	0,85	0,06	
Insumo	00043626	SINAPI	MASSA CORRIDA PARA SUPERFÍCIES DE AMBIENTES INTERNOS	Material	KG	1,3389000	2,52	3,37	
				MO sem LS =>	7,89	LS =>	0,00	MO com LS =>	7,89
				Valor do BDI =>	3,87			Valor com BDI =>	18,39
						Quant. =>	1.431,3000000	Preço Total =>	26.321,60

9.2	Código	Banco	Descrição	Tipo	Und	Quant.	Valor Unit	Total	
Composição	95622	SINAPI	APLICAÇÃO MANUAL DE TINTA LÁTEX ACRÍLICA EM PANOS COM PRESENÇA DE VÃOS DE EDIFÍCIOS DE MÚLTIPLOS PAVIMENTOS, DUAS DEMÃOS. AF_03/2024	Pintura Externa	m²	1,0000000	13,39	13,39	
Composição Auxiliar	88310	SINAPI	PINTOR COM ENCARGOS COMPLEMENTARES	Livro SINAPI: Cálculos e Parâmetros	H	0,2545000	24,53	6,24	
Composição Auxiliar	88316	SINAPI	SERVENTE COM ENCARGOS COMPLEMENTARES	Livro SINAPI: Cálculos e Parâmetros	H	0,0416000	18,67	0,77	
Insumo	00007356	SINAPI	TINTA LÁTEX ACRÍLICA PREMIUM, COR BRANCO FOSCO	Material	L	0,2132000	29,96	6,38	
				MO sem LS =>	4,97	LS =>	0,00	MO com LS =>	4,97
				Valor do BDI =>	3,57			Valor com BDI =>	16,96
						Quant. =>	1.431,3000000	Preço Total =>	24.274,84

9.3	Código	Banco	Descrição	Tipo	Und	Quant.	Valor Unit	Total
Composição	87251	SINAPI	REVESTIMENTO CERÂMICO PARA PISO COM PLACAS TIPO ESMALTADA DE DIMENSÕES 45X45 CM APLICADA EM AMBIENTES DE ÁREA MAIOR QUE 10 M2. AF_02/2023_PE	Revestimentos Cerâmicos Internos	m²	1,0000000	61,28	61,28
Composição Auxiliar	88256	SINAPI	AZULEJISTA OU LADRILHEIRO COM ENCARGOS COMPLEMENTARES	Livro SINAPI: Cálculos e Parâmetros	H	0,2537000	22,99	5,83
Composição Auxiliar	88316	SINAPI	SERVENTE COM ENCARGOS COMPLEMENTARES	Livro SINAPI: Cálculos e Parâmetros	H	0,1308000	18,67	2,44
Insumo	00001287	SINAPI	PISO EM CERÂMICA ESMALTADA, COR LISA, PEI MAIOR OU IGUAL A 4, FORMATO MENOR OU IGUAL A 2025 CM2	Material	m²	1,0600000	41,72	44,22

Insumo	00001381	SINAPI	ARGAMASSA COLANTE AC I PARA CERAMICAS	Material	KG	9,1325000	0,86	7,85
Insumo	00034357	SINAPI	REJUNTE CIMENTICIO, QUALQUER COR	Material	KG	0,1880000	5,05	0,94
				MO sem LS =>	6,23	LS =>	0,00	MO com LS => 6,23
				Valor do BDI =>	16,36			Valor com BDI => 77,64
						Quant. =>	1,981,8000000	Preço Total => 153.866,95

9.4	Código	Banco	Descrição	Tipo	Und	Quant.	Valor Unit	Total
Insumo	SUPLAN	Próprio	"REVESTIMENTO EM CERAMIRA 10X10CM.ELIZABETH, PEI-5, OU SIMILAR, ASSENTADA COM ARGAMASSA COLANTE ACII E REJUNTAMENTO INDUSTRIAL " - (BASEADO EM TCPO 13 EDIÇÃO 2010 PAG. 298) --	Equipamento	m²	1,0000000	84,40	84,40
	161082 -			MO sem LS =>	0,00	LS =>	0,00	MO com LS => 0,00
				Valor do BDI =>	22,53			Valor com BDI => 106,93
						Quant. =>	452,3000000	Preço Total => 48.364,43

10			INSTALAÇÕES HIDROSSANITÁRIAS					68.938,12
10.1			INSTALAÇÃO ÁGUA POTÁVEL					3.774,05
10.1.1	Código	Banco	Descrição	Tipo	Und	Quant.	Valor Unit	Total
Composição	023217	SBC	PONTO DE AGUA FRIA EM TUBO PVC SOLDAVEL	REFORMA E	UN	1,0000000	85,11	85,11
Insumo	002675	SBC	JOELHO 90 PVC AGUA SOLDAVEL 25mm	Material	UN	1,0000000	0,80	0,80
Insumo	003389	SBC	ADESIVO PARA PVC bisnaga de 75 gramas	Material	UN	0,2000000	7,55	1,51
Insumo	003487	SBC	LIXA PARA MADEIRA S422 NORTON 100	Material	UN	0,0200000	24,90	0,49
Insumo	003889	SBC	SOLUCAO LIMPADORA PARA TUBOS PVC FRASCO 1 LITRO	Material	UN	0,0300000	74,90	2,24
Insumo	005621	SBC	LUIVA PVC SOLDAVEL 25mm	Material	UN	1,0000000	0,93	0,93
Insumo	005650	SBC	BUCHA DE REDUCAO LONGA PVC SOLDAVEL 40x25mm	Material	UN	1,0000000	5,19	5,19
Insumo	005676	SBC	JOELHO 90 PVC SOLDAVEL AZUL 25mm x 3/4"	Material	UN	1,0000000	11,20	11,20
Insumo	051067	SBC	TUBO PVC AGUA SOLDAVEL 25mm	Material	M	2,5000000	4,81	12,02
Insumo	099034	SBC	AJUDANTE DE BOMBEIRO OU ENCANADOR	Mão de Obra	H	1,3360000	18,22	24,34
Insumo	099200	SBC	BOMBEIRO OU ENCANADOR	Mão de Obra	H	1,3360000	19,76	26,39
				MO sem LS =>	50,73	LS =>	0,00	MO com LS => 50,73
				Valor do BDI =>	22,72			Valor com BDI => 107,83
						Quant. =>	35,0000000	Preço Total => 3.774,05

10.2			INSTALAÇÃO SANITÁRIO					29.152,40
10.2.1	Código	Banco	Descrição	Tipo	Und	Quant.	Valor Unit	Total
Composição	053171	SBC	PONTO ESGOTO PRIMARIO PVC	INSTALACOES	UN	1,0000000	164,99	164,99
Insumo	002690	SBC	JOELHO 90 PVC ESGOTO SERIE NORMAL 40mm	Material	UN	1,0000000	1,75	1,75
Insumo	002697	SBC	TUBO PVC ESGOTO SERIE NORMAL 40mm	Material	M	1,1000000	7,48	8,22
Insumo	003389	SBC	ADESIVO PARA PVC bisnaga de 75 gramas	Material	UN	0,4980000	7,55	3,75
Insumo	003487	SBC	LIXA PARA MADEIRA S422 NORTON 100	Material	UN	0,0100000	24,90	0,24
Insumo	003889	SBC	SOLUCAO LIMPADORA PARA TUBOS PVC FRASCO 1 LITRO	Material	UN	0,0380000	74,90	2,84
Insumo	004001	SBC	BUCHA DE REDUCAO LONGA PVC ESGOTO SERIE NORMAL 50x40mm	Material	UN	1,0000000	3,90	3,90
Insumo	004477	SBC	ANEL BORRACHA PARA PVC 50mm	Material	UN	1,0000000	2,30	2,30
Insumo	004479	SBC	ANEL BORRACHA PARA PVC 75mm	Material	UN	2,0000000	2,90	5,80
Insumo	004869	SBC	VASELINA PASTOSA LUBRIFICANTE EMBALAGEM 1.000g	Material	UN	0,1400000	53,77	7,52
Insumo	006033	SBC	JOELHO 45 PVC ESGOTO SERIE NORMAL 40mm	Material	UN	1,0000000	1,69	1,69
Insumo	099034	SBC	AJUDANTE DE BOMBEIRO OU ENCANADOR	Mão de Obra	H	3,2380000	18,22	58,99
Insumo	099200	SBC	BOMBEIRO OU ENCANADOR	Mão de Obra	H	3,4410000	19,76	67,99
				MO sem LS =>	126,98	LS =>	0,00	MO com LS => 126,98
				Valor do BDI =>	44,05			Valor com BDI => 209,04
						Quant. =>	40,0000000	Preço Total => 8.361,60

10.2.2	Código	Banco	Descrição	Tipo	Und	Quant.	Valor Unit	Total
Composição	104326	SINAPI	RALO SECO CÔNICO, PVC, DN 100 X 40 MM, JUNTA SOLDÁVEL, FORNECIDO E INSTALADO EM RAMAL DE DESCARGA OU EM RAMAL DE ESGOTO SANITÁRIO. AF_08/2022	Instalações Prediais de Esgoto - Caixas e Ralos	UN	1,0000000	16,33	16,33
Composição Auxiliar	88248	SINAPI	AUXILIAR DE ENCANADOR OU BOMBEIRO HIDRÁULICO COM ENCARGOS COMPLEMENTARES	Livro SINAPI: Cálculos e Parâmetros	H	0,1652000	18,84	3,11
Composição Auxiliar	88267	SINAPI	ENCANADOR OU BOMBEIRO HIDRÁULICO COM ENCARGOS COMPLEMENTARES	Livro SINAPI: Cálculos e Parâmetros	H	0,1652000	22,12	3,65
Insumo	00000122	SINAPI	ADESIVO PLASTICO PARA PVC, FRASCO COM *850* GR	Material	UN	0,0049000	50,01	0,24
Insumo	00011711	SINAPI	RALO SECO CONICO, PVC, 100 X 40 MM, COM GRELHA QUADRADA BRANCA	Material	UN	1,0000000	8,85	8,85
Insumo	00020083	SINAPI	SOLUCAO PREPARADORA / LIMPADORA PARA PVC, FRASCO COM 1000 CM3	Material	UN	0,0075000	56,66	0,42
Insumo	00038383	SINAPI	LIXA D'AGUA EM FOLHA, COR PRETA, GRAO 100	Material	UN	0,0360000	1,73	0,06
				MO sem LS =>	5,22	LS =>	0,00	MO com LS => 5,22
				Valor do BDI =>	4,36			Valor com BDI => 20,69
						Quant. =>	24,0000000	Preço Total => 496,56

10.2.3	Código	Banco	Descrição	Tipo	Und	Quant.	Valor Unit	Total
Composição	74197/001	SINAPI	FOSSA SEPTICA EM ALVENARIA DE TIJOLO CERAMICO MACICO DIMENSOES EXTERNAS 1,90X1,10X1,40M, 1.500 LITROS, REVESTIDA INTERNAMENTE COM BARRA LISA, COM TAMPA EM CONCRETO ARMADO COM ESPESSURA 8CM	INHI - INSTALAÇÕES HIDROS SANITÁRIAS	UN	1,0000000	1.974,50	1.974,50
Composição Auxiliar	92423	SINAPI	MONTAGEM E DESMONTAGEM DE FÓRMA DE PILARES RETANGULARES E ESTRUTURAS SIMILARES, PÉ-DIREITO SIMPLES, EM CHAPA DE MADEIRA COMPENSADA RESINADA, 6 UTILIZAÇÕES. AF_09/2020	Fórmãs para Estruturas de Concreto Armado	m²	2,4200000	61,45	148,70
Composição Auxiliar	92917	SINAPI	ARMAÇÃO DE ESTRUTURAS DIVERSAS DE CONCRETO ARMADO, EXCETO VIGAS, PILARES, LAJES E FUNDAÇÕES, UTILIZANDO AÇO CA-50 DE 8,0 MM - MONTAGEM. AF_06/2022	Armação para Estruturas de Concreto Armado	KG	26,3400000	12,73	335,30
Composição Auxiliar	5997	SINAPI	BARRA LISA COM ARGAMASSA TRACO 1:4 (CIMENTO E AREIA GROSSA), ESPESSURA 2,0CM. PREPARO MECANICO DA ARGAMASSA	REVE - REVESTIMENTO E TRATAMENTO DE	m²	0,7700000	48,02	36,97
Composição Auxiliar	72131	SINAPI	ALVENARIA EM TIJOLO CERAMICO MACICO 5X10X20CM 1 VEZ (ESPESSURA 20CM), ASSENTADO COM ARGAMASSA TRACO 1:2:8 (CIMENTO, CAL E AREIA)	PARE - PAREDES/PAINES	m²	6,9440000	176,82	1.227,83
Composição Auxiliar	73983/001	SINAPI	CONCRETO FCK=15MPA, VIRADO EM BETONEIRA, SEM LANÇAMENTO, COM IMPERMEABILIZANTE	FUES - FUNDAÇÕES E ESTRUTURAS	m³	0,3678400	613,60	225,70
				MO sem LS =>	527,86	LS =>	0,00	MO com LS => 527,86
				Valor do BDI =>	527,19			Valor com BDI => 2.501,69
						Quant. =>	2,0000000	Preço Total => 5.003,38

10.2.4	Código	Banco	Descrição	Tipo	Und	Quant.	Valor Unit	Total
---------------	---------------	--------------	------------------	-------------	------------	---------------	-------------------	--------------

Composição	98099	SINAPI	SUMIDOURO RETANGULAR, EM ALVENARIA COM BLOCOS DE CONCRETO, DIMENSÕES INTERNAS: 1,0 X 3,0 X H=3,0 M, ÁREA DE INFILTRAÇÃO: 25 M² (PARA 10 CONTRIBUINTES). AF_12/2020	Fossas e Sumidouros	UN	1,0000000	4.248,77	4.248,77	
Composição Auxiliar	100475	SINAPI	ARGAMASSA TRAÇO 1:3 (EM VOLUME DE CIMENTO E AREIA MÉDIA ÚMIDA) COM ADIÇÃO DE IMPERMEABILIZANTE, PREPARO MECÂNICO COM BETONEIRA 400 L. AF_08/2019	Argamassas	m³	0,3976000	741,21	294,70	
Composição Auxiliar	101625	SINAPI	PREPARO DE FUNDO DE VALA COM LARGURA MAIOR OU IGUAL A 1,5 M E MENOR QUE 2,5 M, COM CAMADA DE AREIA, LANÇAMENTO MECANIZADO. AF_08/2020	Escoramento e Preparo de Fundo de Valas	m³	0,4290000	209,56	89,90	
Composição Auxiliar	5678	SINAPI	RETROESCAVADEIRA SOBRE RODAS COM CARREGADEIRA, TRAÇÃO 4X4, POTÊNCIA LÍQ. 88 HP, CAÇAMBA CARREG. CAP. MÍN. 1 M3, CAÇAMBA RETRO CAP. 0,26 M3, PESO OPERACIONAL MÍN. 6.674 KG, PROFUNDIDADE ESCAVAÇÃO MÁX. 4,37 M - CHP DIURNO. AF_06/2014	Custos Horários Produtivo e Improdutivo dos Equipamentos	CHP	0,2931000	136,65	40,05	
Composição Auxiliar	5679	SINAPI	RETROESCAVADEIRA SOBRE RODAS COM CARREGADEIRA, TRAÇÃO 4X4, POTÊNCIA LÍQ. 88 HP, CAÇAMBA CARREG. CAP. MÍN. 1 M3, CAÇAMBA RETRO CAP. 0,26 M3, PESO OPERACIONAL MÍN. 6.674 KG, PROFUNDIDADE ESCAVAÇÃO MÁX. 4,37 M - CHI DIURNO. AF_06/2014	Custos Horários Produtivo e Improdutivo dos Equipamentos	CHI	0,5973000	56,07	33,49	
Composição Auxiliar	88309	SINAPI	PEDREIRO COM ENCARGOS COMPLEMENTARES	Livro SINAPI: Cálculos e Parâmetros	H	27,1462000	23,10	627,07	
Composição Auxiliar	88316	SINAPI	SERVENTE COM ENCARGOS COMPLEMENTARES	Livro SINAPI: Cálculos e Parâmetros	H	21,3292000	18,67	398,21	
Composição Auxiliar	89993	SINAPI	GRAUTEAMENTO VERTICAL EM ALVENARIA ESTRUTURAL. AF_09/2021	Graute e Armação	m³	0,2242000	960,71	215,39	
Composição Auxiliar	89995	SINAPI	GRAUTEAMENTO DE CINTA SUPERIOR OU DE VERGA EM ALVENARIA ESTRUTURAL. AF_09/2021	Graute e Armação	m³	0,1354000	929,34	125,83	
Composição Auxiliar	89996	SINAPI	ARMAÇÃO VERTICAL DE ALVENARIA ESTRUTURAL; DIÂMETRO DE 10,0 MM. AF_09/2021	Graute e Armação	KG	7,4040000	9,77	72,33	
Composição Auxiliar	89998	SINAPI	ARMAÇÃO DE CINTA DE ALVENARIA ESTRUTURAL; DIÂMETRO DE 10,0 MM. AF_09/2021	Graute e Armação	KG	5,4296000	9,31	50,54	
Composição Auxiliar	97735	SINAPI	PEÇA RETANGULAR PRÉ-MOLDADA, VOLUME DE CONCRETO DE 30 A 100 LITROS, TAXA DE AÇO APROXIMADA DE 30KG/M³. AF_03/2024	Estruturas Pré-Fabricadas e Pré-Moldadas	m³	0,3332000	2.136,03	711,72	
Insumo	00000660	SINAPI	CANALETA DE CONCRETO 19 X 19 X 19 CM (CLASSE C - NBR 6136)	Material	UN	46,2000000	3,54	163,54	
Insumo	00004720	SINAPI	PEDRA BRITADA N. 0, OU PEDRISCO (4,8 A 9,5 MM) POSTO PEDREIRA/FORNECEDOR, SEM FRETE	Material	m³	0,9900000	114,84	113,69	
Insumo	00025067	SINAPI	BLOCO DE CONCRETO ESTRUTURAL 19 X 19 X 39 CM, FBK 4,5 MPA (NBR 6136)	Material	UN	229,8267000	5,71	1.312,31	
				MO sem LS =>	1.248,19	LS =>	0,00	MO com LS =>	1.248,19
				Valor do BDI =>	1.134,42			Valor com BDI =>	5.383,19
						Quant. =>	2,0000000	Preço Total =>	10.766,38

10.2.5	Código	Banco	Descrição	Tipo	Und	Quant.	Valor Unit	Total	
Composição	98108	SINAPI	CAIXA DE GORDURA DUPLA (CAPACIDADE: 126 L), RETANGULAR, EM ALVENARIA COM BLOCOS DE CONCRETO, DIMENSÕES INTERNAS = 0,4X0,7 M, ALTURA INTERNA = 0,8 M. AF_12/2020	Caixas Enterradas	UN	1,0000000	446,38	446,38	
Composição Auxiliar	100475	SINAPI	ARGAMASSA TRAÇO 1:3 (EM VOLUME DE CIMENTO E AREIA MÉDIA ÚMIDA) COM ADIÇÃO DE IMPERMEABILIZANTE, PREPARO MECÂNICO COM BETONEIRA 400 L. AF_08/2019	Argamassas	m³	0,0928000	741,21	68,78	
Composição Auxiliar	101616	SINAPI	PREPARO DE FUNDO DE VALA COM LARGURA MENOR QUE 1,5 M (ACERTO DO SOLO NATURAL). AF_08/2020	Escoramento e Preparo de Fundo de Valas	m²	0,7000000	5,38	3,76	
Composição Auxiliar	87316	SINAPI	ARGAMASSA TRAÇO 1:4 (EM VOLUME DE CIMENTO E AREIA GROSSA ÚMIDA) PARA CHAPISCO CONVENCIONAL, PREPARO MECÂNICO COM BETONEIRA 400 L. AF_08/2019	Argamassas	m³	0,0195000	471,31	9,19	
Composição Auxiliar	88309	SINAPI	PEDREIRO COM ENCARGOS COMPLEMENTARES	Livro SINAPI: Cálculos e Parâmetros	H	4,6356000	23,10	107,08	
Composição Auxiliar	88316	SINAPI	SERVENTE COM ENCARGOS COMPLEMENTARES	Livro SINAPI: Cálculos e Parâmetros	H	3,6423000	18,67	68,00	
Composição Auxiliar	94970	SINAPI	CONCRETO FCK = 20MPA, TRAÇO 1:2:7:3 (EM MASSA SECA DE CIMENTO/ AREIA MÉDIA/ BRITA 1) - PREPARO MECÂNICO COM BETONEIRA 600 L. AF_05/2021	Produção de Concreto	m³	0,0502000	464,73	23,32	
Composição Auxiliar	97733	SINAPI	PEÇA RETANGULAR PRÉ-MOLDADA, VOLUME DE CONCRETO DE ATÉ 10 LITROS, TAXA DE AÇO APROXIMADA DE 30KG/M³. AF_03/2024	Estruturas Pré-Fabricadas e Pré-Moldadas	m³	0,0112000	2.911,12	32,60	
Composição Auxiliar	97734	SINAPI	PEÇA RETANGULAR PRÉ-MOLDADA, VOLUME DE CONCRETO DE 10 A 30 LITROS, TAXA DE AÇO APROXIMADA DE 30KG/M³. AF_03/2024	Estruturas Pré-Fabricadas e Pré-Moldadas	m³	0,0168000	2.573,25	43,23	
Insumo	00000650	SINAPI	BLOCO DE VEDACAO DE CONCRETO, 9 X 19 X 39 CM (CLASSE C - NBR 6136)	Material	UN	26,0438000	3,20	83,34	
Insumo	00002692	SINAPI	DESMOLDANTE PROTETOR PARA FORMAS DE MADEIRA, DE BASE OLEOSA EMULSIONADA EM AGUA	Material	L	0,0041000	8,64	0,03	
Insumo	00004491	SINAPI	PONTALETE *7,5 X 7,5* CM EM PINUS, MISTA OU EQUIVALENTE DA REGIAO - BRUTA	Material	M	0,0888000	12,03	1,06	
Insumo	00004517	SINAPI	SARRAFO *2,5 X 7,5* CM EM PINUS, MISTA OU EQUIVALENTE DA REGIAO - BRUTA	Material	M	0,1056000	4,21	0,44	
Insumo	00005069	SINAPI	PREGO DE ACO POLIDO COM CABECA 17 X 27 (2 1/2 X 11)	Material	KG	0,0094000	22,81	0,21	
Insumo	00006193	SINAPI	TABUA NAO APARELHADA *2,5 X 20* CM, EM MACARANDUBAMASSARANDUBA, ANGELIM OU EQUIVALENTE DA REGIAO - BRUTA	Material	M	0,3312000	16,13	5,34	
				MO sem LS =>	178,47	LS =>	0,00	MO com LS =>	178,47
				Valor do BDI =>	119,18			Valor com BDI =>	565,56
						Quant. =>	8,0000000	Preço Total =>	4.524,48

10.3	Código	Banco	Descrição	Tipo	Und	Quant.	Valor Unit	Total	
10.3.1			LOUÇAS E METAIS					36.011,67	
Composição	95469	SINAPI	VASO SANITARIO SIFONADO CONVENCIONAL COM LOUÇA BRANCA - FORNECIMENTO E INSTALAÇÃO. AF_01/2020	Louças e Metais	UN	1,0000000	303,83	303,83	
Composição Auxiliar	88267	SINAPI	ENCANADOR OU BOMBEIRO HIDRÁULICO COM ENCARGOS COMPLEMENTARES	Livro SINAPI: Cálculos e Parâmetros	H	0,4968000	22,12	10,98	
Composição Auxiliar	88316	SINAPI	SERVENTE COM ENCARGOS COMPLEMENTARES	Livro SINAPI: Cálculos e Parâmetros	H	0,3495000	18,67	6,52	
Insumo	00004384	SINAPI	PARAFUSO NIQUELADO COM ACABAMENTO CROMADO PARA FIXAR PEÇA SANITARIA, INCLUI PORCA CEGA, ARRUELA E BUCHA DE NYLON TAMANHO S-10	Material	UN	2,0000000	22,86	45,72	
Insumo	00006138	SINAPI	ANEL DE VEDACAO, PVC FLEXIVEL, 100 MM, PARA SAIDA DE BACIA / VASO SANITARIO	Material	UN	1,0000000	9,25	9,25	
Insumo	00010420	SINAPI	BACIA SANITARIA (VASO) CONVENCIONAL, DE LOUCA BRANCA, SIFAO APARENTE, SAIDA VERTICAL (SEM ASSENTO)	Material	UN	1,0000000	222,00	222,00	
Insumo	00037329	SINAPI	REJUNTE EPOXI, QUALQUER COR	Material	KG	0,0881000	106,35	9,36	
				MO sem LS =>	13,35	LS =>	0,00	MO com LS =>	13,35
				Valor do BDI =>	81,12			Valor com BDI =>	384,95
						Quant. =>	16,0000000	Preço Total =>	6.159,20

10.3.2	Código	Banco	Descrição	Tipo	Und	Quant.	Valor Unit	Total
Composição	100849	SINAPI	ASSENTO SANITÁRIO CONVENCIONAL - FORNECIMENTO E INSTALACAO. AF_01/2020	Louças e Metais	UN	1,0000000	46,29	46,29
Composição Auxiliar	88267	SINAPI	ENCANADOR OU BOMBEIRO HIDRÁULICO COM ENCARGOS COMPLEMENTARES	Livro SINAPI: Cálculos e Parâmetros	H	0,1536000	22,12	3,39
Composição Auxiliar	88316	SINAPI	SERVENTE COM ENCARGOS COMPLEMENTARES	Livro SINAPI: Cálculos e Parâmetros	H	0,0484000	18,67	0,90
Insumo	00000377	SINAPI	ASSENTO SANITARIO DE PLASTICO, TIPO CONVENCIONAL	Material	UN	1,0000000	42,00	42,00

MO sem LS =>	3,33	LS =>	0,00	MO com LS =>	3,33
Valor do BDI =>	12,35			Valor com BDI =>	58,64

Quant. =>	20,0000000	Preço Total =>	1.172,80
---------------------	-------------------	--------------------------	-----------------

10.3.3	Código Banco	Descrição	Tipo	Und	Quant.	Valor Unit	Total
Composição	100848 SINAPI	VASO SANITÁRIO INFANTIL LOUÇA BRANCA - FORNECIMENTO E INSTALACAO. AF_01/2020	Louças e Metais	UN	1,0000000	573,73	573,73
Composição Auxiliar	88267 SINAPI	ENCANADOR OU BOMBEIRO HIDRÁULICO COM ENCARGOS COMPLEMENTARES	Livro SINAPI: Cálculos e Parâmetros	H	0,4968000	22,12	10,98
Composição Auxiliar	88316 SINAPI	SERVENTE COM ENCARGOS COMPLEMENTARES	Livro SINAPI: Cálculos e Parâmetros	H	0,3495000	18,67	6,52
Insumo	00004384 SINAPI	PARAFUSO NIQUELADO COM ACABAMENTO CROMADO PARA FIXAR PEÇA SANITARIA, INCLUI PORCA CEGA, ARRUELA E BUCHA DE NYLON TAMANHO S-10	Material	UN	2,0000000	22,86	45,72
Insumo	00006138 SINAPI	ANEL DE VEDACAO. PVC FLEXIVEL, 100 MM, PARA SAIDA DE BACIA / VASO SANITARIO	Material	UN	1,0000000	9,25	9,25
Insumo	00011786 SINAPI	BACIA SANITARIA (VASO) INFANTIL, SIFONADO, DE LOUCA BRANCA, (SEM ASSENTO)	Material	UN	1,0000000	491,90	491,90
Insumo	00037329 SINAPI	REJUNTE EPOXI, QUALQUER COR	Material	KG	0,0881000	106,35	9,36
MO sem LS =>				LS =>	0,00	MO com LS =>	13,35
Valor do BDI =>						Valor com BDI =>	726,91
Quant. =>					8,0000000	Preço Total =>	5.815,28

10.3.4	Código Banco	Descrição	Tipo	Und	Quant.	Valor Unit	Total
Composição	190429 SBC	BANCADA EM GRANITO CINZA ANDORINHA	APARELHOS	m²	1,0000000	552,48	552,48
Insumo	000050 SBC	CIMENTO PORTLAND CP III 32RS NBR 11578 (quilo)	Material	KG	4,6000000	0,72	3,31
Insumo	000100 SBC	AREIA GROSSA LAVADA	Material	m³	0,0010000	146,89	0,14
Insumo	001100 SBC	CIMENTO DIRECIONAL BRANCO (SACO 1 QUILOGRAMA)	Material	KG	1,8200000	4,82	8,77
Insumo	004612 SBC	APOIO EM MAO FRANCESA EM ACO INOXIDAVEL 304	Material	UN	2,0000000	182,00	364,00
Insumo	010414 SBC	GRANITO CINZA ANDORINHA 2cm	Material	m²	1,0500000	140,00	147,00
Insumo	099398 SBC	MARMORISTA	Mão de Obra	H	0,7620000	20,19	15,38
Insumo	099664 SBC	AJUDANTE ESPECIALIZADO - MARMORISTA	Mão de Obra	H	0,7620000	18,22	13,88
MO sem LS =>				LS =>	0,00	MO com LS =>	29,26
Valor do BDI =>						Valor com BDI =>	699,99
Quant. =>					10,2000000	Preço Total =>	7.139,89

10.3.5	Código Banco	Descrição	Tipo	Und	Quant.	Valor Unit	Total
Composição	86936 SINAPI	CUBA DE EMBUTIR DE AÇO INOXIDÁVEL MÉDIA, INCLUSO VÁLVULA TIPO AMERICANA E SIFÃO TIPO GARRAFA EM METAL CROMADO - FORNECIMENTO E INSTALAÇÃO. AF_01/2020	Louças e Metais	UN	1,0000000	499,38	499,38
Composição Auxiliar	86878 SINAPI	VÁLVULA EM METAL CROMADO TIPO AMERICANA 3.1/2" X 1.1/2" PARA PIA - FORNECIMENTO E INSTALAÇÃO. AF_01/2020	Louças e Metais	UN	1,0000000	71,15	71,15
Composição Auxiliar	86881 SINAPI	SIFÃO DO TIPO GARRAFA EM METAL CROMADO 1 X 1.1/2" - FORNECIMENTO E INSTALAÇÃO. AF_01/2020	Louças e Metais	UN	1,0000000	201,55	201,55
Composição Auxiliar	86900 SINAPI	CUBA DE EMBUTIR RETANGULAR DE AÇO INOXIDÁVEL, 46 X 30 X 12 CM - FORNECIMENTO E INSTALAÇÃO. AF_01/2020	Louças e Metais	UN	1,0000000	226,68	226,68
MO sem LS =>				LS =>	0,00	MO com LS =>	20,13
Valor do BDI =>						Valor com BDI =>	632,71
Quant. =>					14,0000000	Preço Total =>	8.857,94

10.3.6	Código Banco	Descrição	Tipo	Und	Quant.	Valor Unit	Total
Composição	86914 SINAPI	TORNEIRA CROMADA 1/2" OU 3/4" PARA TANQUE, PADRÃO MÉDIO - FORNECIMENTO E INSTALAÇÃO. AF_01/2020	Louças e Metais	UN	1,0000000	103,28	103,28
Composição Auxiliar	88267 SINAPI	ENCANADOR OU BOMBEIRO HIDRÁULICO COM ENCARGOS COMPLEMENTARES	Livro SINAPI: Cálculos e Parâmetros	H	0,1525000	22,12	3,37
Composição Auxiliar	88316 SINAPI	SERVENTE COM ENCARGOS COMPLEMENTARES	Livro SINAPI: Cálculos e Parâmetros	H	0,0481000	18,67	0,89
Insumo	00003146 SINAPI	FITA VEDA ROSCA, EM PTFE, ROLO DE 18 MM X 10 M (L X C)	Material	UN	0,0210000	2,00	0,04
Insumo	00013417 SINAPI	TORNEIRA METALICA CROMADA CANO CURTO, SEM BICO, SEM AREJADOR, DE PAREDE, PARA TANQUE E USO GERAL, 1/2" OU 3/4"	Material	UN	1,0000000	98,98	98,98
MO sem LS =>				LS =>	0,00	MO com LS =>	3,30
Valor do BDI =>						Valor com BDI =>	130,85
Quant. =>					14,0000000	Preço Total =>	1.831,90

10.3.7	Código Banco	Descrição	Tipo	Und	Quant.	Valor Unit	Total
Composição	86903 SINAPI	LAVATÓRIO LOUÇA BRANCA COM COLUNA, 45 X 55CM OU EQUIVALENTE, PADRÃO MÉDIO - FORNECIMENTO E INSTALAÇÃO. AF_01/2020	Louças e Metais	UN	1,0000000	353,56	353,56
Composição Auxiliar	88267 SINAPI	ENCANADOR OU BOMBEIRO HIDRÁULICO COM ENCARGOS COMPLEMENTARES	Livro SINAPI: Cálculos e Parâmetros	H	1,4667000	22,12	32,44
Composição Auxiliar	88316 SINAPI	SERVENTE COM ENCARGOS COMPLEMENTARES	Livro SINAPI: Cálculos e Parâmetros	H	0,6517000	18,67	12,16
Insumo	00004351 SINAPI	PARAFUSO NIQUELADO 3 1/2" COM ACABAMENTO CROMADO PARA FIXAR PEÇA SANITARIA, INCLUI PORCA CEGA, ARRUELA E BUCHA DE NYLON TAMANHO S-8	Material	UN	6,0000000	16,94	101,64
Insumo	00010426 SINAPI	LAVATORIO DE LOUCA BRANCA, COM COLUNA, DIMENSOES *54 X 44* CM (L X C)	Material	UN	1,0000000	198,12	198,12
Insumo	00037329 SINAPI	REJUNTE EPOXI, QUALQUER COR	Material	KG	0,0866000	106,35	9,20
MO sem LS =>				LS =>	0,00	MO com LS =>	34,34
Valor do BDI =>						Valor com BDI =>	447,96
Quant. =>					4,0000000	Preço Total =>	1.791,84

10.3.8	Código Banco	Descrição	Tipo	Und	Quant.	Valor Unit	Total
Insumo	00037104 SINAPI	CAIXA D'AGUA / RESERVATORIO EM POLIESTER REFORCADO COM FIBRA DE VIDRO, 2000 LITROS, COM TAMPÁ	Material	UN	1,0000000	1.279,73	1.279,73
MO sem LS =>				LS =>	0,00	MO com LS =>	0,00
Valor do BDI =>						Valor com BDI =>	1.621,41
Quant. =>					2,0000000	Preço Total =>	3.242,82

11	Código Banco	Descrição	Tipo	Und	Quant.	Valor Unit	Total
11.1		ESQUADRIAS					174.629,96

Composição	94805	SINAPI	PORTA DE ALUMÍNIO DE ABRIR PARA VIDRO SEM GUARNIÇÃO, 87X210CM, FIXAÇÃO COM PARAFUSOS, INCLUSIVE VIDROS - FORNECIMENTO E INSTALAÇÃO. AF_12/2019	Esquadrias - Portas	UN	1,0000000	895,09	895,09	
Composição Auxiliar	88309	SINAPI	PEDREIRO COM ENCARGOS COMPLEMENTARES	Livro SINAPI: Cálculos e Parâmetros	H	0,6510000	23,10	15,03	
Composição Auxiliar	88316	SINAPI	SERVENTE COM ENCARGOS COMPLEMENTARES	Livro SINAPI: Cálculos e Parâmetros	H	0,3250000	18,67	6,06	
Insumo	00000142	SINAPI	SELANTE ELASTICO MONOCOMPONENTE A BASE DE POLIURETANO (PU) PARA JUNTAS DIVERSAS	Material	310ML	1,6130000	43,11	69,53	
Insumo	00007568	SINAPI	BÚCHA DE NYLON SEM ABA S10, COM PARAFUSO DE 6,10 X 65 MM EM ACO ZINCADO COM ROSCA SOBERBA, CABECA CHATA E FENDA PHILLIPS	Material	UN	8,8000000	0,61	5,36	
Insumo	00039024	SINAPI	PORTA DE ABRIR EM ALUMINIO COM DIVISAO HORIZONTAL PARA VIDROS, ACABAMENTO ANODIZADO NATURAL, VIDROS INCLUSOS, SEM GUARNICAO/ALIZAR/VISTA, 87 CM X 210 CM	Material	UN	1,0000000	799,11	799,11	
				MO sem LS =>	15,93	LS =>	0,00	MO com LS =>	15,93
				Valor do BDI =>	238,98			Valor com BDI =>	1.134,07
						Quant. =>	32,0000000	Preço Total =>	36.290,24

11.2	Código Banco	Descrição	Tipo	Und	Quant.	Valor Unit	Total		
Composição	111455	SBC	PORTÃO 2 FL. EM PERFIL DE FERRO TRABALHADO	ESQUADRIAS DE	m ²	1,0000000	696,83		
Insumo	000050	SBC	CIMENTO PORTLAND CP III 32RS NBR 11578 (quilo)	Material	KG	1,2000000	0,72		
Insumo	000100	SBC	AREIA GROSSA LAVADA	Material	m ³	0,0030000	146,89		
Insumo	001333	SBC	GRADIL DE FERRO, FIO DE 5mm GALV. A FOGO SEM PINTURA MALHA DE 65x132mm - BARRA PORTANTE DE 25x2mm	Material	m ²	1,6710000	223,20		
Insumo	099050	SBC	PEDREIRO	Mão de Obra	H	3,9030000	19,20		
Insumo	099230	SBC	SERRALHEIRO	Mão de Obra	H	4,6270000	19,76		
Insumo	099662	SBC	AJUDANTE DE SERRALHEIRO	Mão de Obra	H	4,5700000	18,22		
Insumo	099900	SBC	SERVENTE	Mão de Obra	H	4,9500000	14,74		
				MO sem LS =>	322,57	LS =>	0,00	MO com LS =>	322,57
				Valor do BDI =>	186,05			Valor com BDI =>	882,88
						Quant. =>	7,5600000	Preço Total =>	6.674,57

11.3	Código Banco	Descrição	Tipo	Und	Quant.	Valor Unit	Total		
Composição	94571	SINAPI	JANELA DE ALUMÍNIO DE CORRER COM 2 FOLHAS PARA VIDROS (VIDROS INCLUSOS) E PERSIANA INTEGRADA, BATENTE/ REQUADRO 6 A 14 CM, ACABAMENTO COM ACETATO OU BRILHANTE, FIXAÇÃO COM PARAFUSO, SEM GUARNIÇÃO/ ALIZAR, DIMENSÕES 120X120 CM, VEDAÇÃO COM SILICONE, EXCLUSIVE CONTRAMARCO - FORNECIMENTO E INSTALAÇÃO. AF_11/2024	Esquadrias - Janelas	m ²	1,0000000	469,32		
Composição Auxiliar	88309	SINAPI	PEDREIRO COM ENCARGOS COMPLEMENTARES	Livro SINAPI: Cálculos e Parâmetros	H	0,7310548	23,10		
Composição Auxiliar	88316	SINAPI	SERVENTE COM ENCARGOS COMPLEMENTARES	Livro SINAPI: Cálculos e Parâmetros	H	0,3655274	18,67		
Insumo	00004377	SINAPI	PARAFUSO DE AÇO ZINCADO COM ROSCA SOBERBA, CABECA CHATA E FENDA SIMPLES, DIAMETRO 4,2 MM, COMPRIMENTO * 32 * MM	Material	UN	9,2000000	0,19		
Insumo	00039961	SINAPI	SILICONE ACETICO USO GERAL INCOLOR 280 G	Material	UN	0,6678571	28,49		
Insumo	00044328	SINAPI	JANELA INTEGRADA VENEZIANA, EM ALUMINIO PERFIL 25, 120 X 120 CM (A X L), 2 FLS (2 VIDRO) E VENEZIANA COM ACIONAMENTO MANUAL, SEM BANDEIRA, ACABAMENTO BRANCO OU BRILHANTE, BATENTE DE 11,50 A 12,50 CM, COM VIDRO, INCLUSO GUARNICAO	Material	UN	0,6940000	612,20		
				MO sem LS =>	17,90	LS =>	0,00	MO com LS =>	17,90
				Valor do BDI =>	125,30			Valor com BDI =>	594,62
						Quant. =>	64,0000000	Preço Total =>	38.055,68

11.4	Código Banco	Descrição	Tipo	Und	Quant.	Valor Unit	Total		
Composição	102185	SINAPI	PORTA DE ABRIR COM MOLA HIDRÁULICA, EM VIDRO TEMPERADO, 2 FOLHAS DE 90X210 CM, ESPESSURA DD 10MM, INCLUSIVE ACESSÓRIOS. AF_01/2021	Vidros e Espelhos	UN	1,0000000	4.080,47		
Composição Auxiliar	88316	SINAPI	SERVENTE COM ENCARGOS COMPLEMENTARES	Livro SINAPI: Cálculos e Parâmetros	H	6,5700000	18,67		
Composição Auxiliar	88325	SINAPI	VIDRACEIRO COM ENCARGOS COMPLEMENTARES	Livro SINAPI: Cálculos e Parâmetros	H	6,7600000	19,23		
Insumo	00003104	SINAPI	CONJ. DE FERRAGENS PARA PORTA DE VIDRO TEMPERADO, EM ZAMAC CROMADO, CONTEMPLANDO DOBRADICA INF., DOBRADICA SUP., PIVO PARA DOBRADICA INF., PIVO PARA DOBRADICA SUP., FECHADURA CENTRAL EM ZAMC. CROMADO, CONTRA FECHADURA DE PRESSAO	Material	CJ	2,0000000	145,73		
Insumo	00005031	SINAPI	VIDRO TEMPERADO INCOLOR PARA PORTA DE ABRIR, E = 10 MM (SEM FERRAGENS E SEM COLOCACAO)	Material	m ²	3,7800000	520,00		
Insumo	00011499	SINAPI	MOLA HIDRÁULICA DE PISO, PARA PORTAS DE ATE 1100 MM E PESO DE ATE 120 KG, COM CORPO EM AÇO INOX	Material	UN	2,0000000	785,38		
				MO sem LS =>	182,33	LS =>	0,00	MO com LS =>	182,33
				Valor do BDI =>	1.089,48			Valor com BDI =>	5.169,95
						Quant. =>	1,0000000	Preço Total =>	5.169,95

11.5	Código Banco	Descrição	Tipo	Und	Quant.	Valor Unit	Total		
Composição	99839	SINAPI	GUARDA-CORPO DE AÇO GALVANIZADO DE 1,10M DE ALTURA, MONTANTES TUBULARES DE 1.1/2 ESPAÇADOS DE 1,20M, TRAVESSA SUPERIOR DE 2, GRADIL FORMADO POR BARRAS CHATAS EM FERRO DE 32x4,8MM, FIXADO COM CHUMBADOR MECÂNICO. AF_04/2019_PS	Guarda-Corpo, Corrimão e Grade para Esquadrias	M	1,0000000	473,24		
Composição Auxiliar	88251	SINAPI	AUXILIAR DE SERRALHEIRO COM ENCARGOS COMPLEMENTARES	Livro SINAPI: Cálculos e Parâmetros	H	4,7480000	19,40		
Composição Auxiliar	88315	SINAPI	SERRALHEIRO COM ENCARGOS COMPLEMENTARES	Livro SINAPI: Cálculos e Parâmetros	H	5,7800000	22,94		
Insumo	00000546	SINAPI	BARRA DE AÇO CHATA, RETANGULAR (QUALQUER BITOLA)	Material	KG	9,2240000	12,59		
Insumo	00001332	SINAPI	CHAPA DE AÇO GROSSA, ASTM A36, E = 3/8" (9,53 MM) 74,69 KG/M2	Material	KG	0,8960000	7,75		
Insumo	00011002	SINAPI	ELETRODO REVESTIDO AWS - E6013, DIAMETRO IGUAL A 2,50 MM	Material	KG	0,0710000	27,35		
Insumo	00011964	SINAPI	PARAFUSO DE AÇO ZINCADO, TIPO CHUMBADOR PARABOLT, DIAMETRO 3/8", COMPRIMENTO 75 MM	Material	UN	3,3330000	2,42		
Insumo	00021012	SINAPI	TUBO AÇO GALVANIZADO COM COSTURA, CLASSE LEVE, DN 40 MM (1 1/2"), E = 3,00 MM, *3,48* KG/M (NBR 5580)	Material	M	0,9000000	51,49		
Insumo	00021013	SINAPI	TUBO AÇO GALVANIZADO COM COSTURA, CLASSE LEVE, DN 50 MM (2"), E = 3,00 MM, *4,40* KG/M (NBR 5580)	Material	M	1,0290000	67,19		
				MO sem LS =>	168,69	LS =>	0,00	MO com LS =>	168,69
				Valor do BDI =>	126,35			Valor com BDI =>	599,59

Quant. => 147,5000000 Preço Total => 88.439,52

12.1								
Código	Banco	Descrição	Tipo	Und	Quant.	Valor Unit	Total	
11-CCOMPOSIÇÃO	Próprio	INSTALAÇÕES ELÉTRICA	Equipamento	UND	1,0000000	2.021,87	2.021,87	
		PADRÃO DE ENTRADA TRIFÁSICO 125 A AÉREO - COMPLETO CFE PROJETO						
			MO sem LS =>	0,00	LS =>	0,00	MO com LS => 0,00	
			Valor do BDI =>	539,83			Valor com BDI => 2.561,70	
					Quant. =>	1,0000000	Preço Total =>	2.561,70

12.2								
Código	Banco	Descrição	Tipo	Und	Quant.	Valor Unit	Total	
105545	SINAPI	LUMINÁRIA TIPO SPOT, DE SOBREPOR, COM 1 LÂMPADA LED PAR20 - FORNECIMENTO E INSTALAÇÃO. AF_09/2024	Iluminação Predial e Monitoramento	UN	1,0000000	255,98	255,98	
88247	SINAPI	AUXILIAR DE ELETRICISTA COM ENCARGOS COMPLEMENTARES	Livro SINAPI: Cálculos e Parâmetros	H	0,2005440	19,78	3,96	
88264	SINAPI	ELETRICISTA COM ENCARGOS COMPLEMENTARES	Livro SINAPI: Cálculos e Parâmetros	H	0,6417408	23,42	15,02	
00045183	SINAPI	LAMPADA LED PAR20 6 W/ 7W	Material	UN	1,0000000	38,00	38,00	
00045217	SINAPI	LUMINARIA SPOT DE SOBREPOR/ PLAFON BOX, FACE RECUADA, QUADRADA, *12 X 12 X 13,5* CM, EM ABS/ TERMOPLASTICO, BRANCA, PARA LAMPADA PAR20 (NAO INCLUI LAMPADA)	Material	UN	1,0000000	199,00	199,00	
			MO sem LS =>	14,48	LS =>	0,00	MO com LS => 14,48	
			Valor do BDI =>	68,34			Valor com BDI => 324,32	
					Quant. =>	153,0000000	Preço Total =>	49.620,96

12.3								
Código	Banco	Descrição	Tipo	Und	Quant.	Valor Unit	Total	
060643	SBC	ESPETO DE JARDIM LED 5W LUZ BRANCO QUENTE BIVOLT EMPALUX	INSTALACOES	UN	1,0000000	53,56	53,56	
004616	SBC	ILUMINACAO - ESPETO DE JARDIM LED 5W LUZ BRANCO QUENTE BIVOLT EMPALUX	Material	UN	1,0000000	17,00	17,00	
099250	SBC	ELETRICISTA	Mão de Obra	H	0,9520000	20,19	19,22	
099806	SBC	AJUDANTE DE ELETRICISTA	Mão de Obra	H	0,9520000	18,22	17,34	
			MO sem LS =>	36,56	LS =>	0,00	MO com LS => 36,56	
			Valor do BDI =>	14,30			Valor com BDI => 67,86	
					Quant. =>	11,0000000	Preço Total =>	746,46

12.4								
Código	Banco	Descrição	Tipo	Und	Quant.	Valor Unit	Total	
93146	SINAPI	PONTO DE ILUMINAÇÃO E TOMADA, RESIDENCIAL, INCLUINDO INTERRUPTOR PARALELO E TOMADA 10A/250V, CAIXA ELÉTRICA, ELETRODUTO, CABO, RASGO, QUEBRA E CHUMBAMENTO (EXCLUINDO LUMINÁRIA E LÂMPADA). AF_01/2016	INEL - INSTALAÇÃO ELÉTRICA/ELETRIFICAÇÃO E ILUMINAÇÃO	UN	1,0000000	240,75	240,75	
90447	SINAPI	RASGO LINEAR MANUAL EM ALVENARIA, PARA ELETRODUTOS, DIÂMETROS MENORES OU IGUAIS A 40 MM. AF_09/2023	Rasgos e Fixações	M	2,2000000	6,79	14,93	
90456	SINAPI	QUEBRA EM ALVENARIA PARA INSTALAÇÃO DE CAIXA DE TOMADA (4X4 OU 4X2). AF_09/2023	Rasgos e Fixações	UN	1,0000000	4,50	4,50	
90466	SINAPI	CHUMBAMENTO LINEAR EM ALVENARIA PARA RAMAIS/DISTRIBUIÇÃO DE INSTALAÇÕES HIDRÁULICAS COM DIÂMETROS MENORES OU IGUAIS A 40 MM. AF_09/2023	Rasgos e Fixações	M	2,2000000	13,01	28,62	
91852	SINAPI	ELETRODUTO FLEXÍVEL CORRUGADO, PVC, DN 20 MM (1/2"), PARA CIRCUITOS TERMINAIS, INSTALADO EM PAREDE - FORNECIMENTO E INSTALAÇÃO. AF_03/2023	Instalações Elétricas - Eletrodutos Embutidos,	M	2,2000000	7,91	17,40	
91924	SINAPI	CABO DE COBRE FLEXÍVEL ISOLADO, 1,5 MM², ANTI-CHAMA 450/750 V, PARA CIRCUITOS TERMINAIS - FORNECIMENTO E INSTALAÇÃO. AF_03/2023	Instalações Elétricas - Eletrodutos Embutidos,	M	12,6000000	3,08	38,80	
91926	SINAPI	CABO DE COBRE FLEXÍVEL ISOLADO, 2,5 MM², ANTI-CHAMA 450/750 V, PARA CIRCUITOS TERMINAIS - FORNECIMENTO E INSTALAÇÃO. AF_03/2023	Instalações Elétricas - Eletrodutos Embutidos,	M	12,6000000	4,56	57,45	
91937	SINAPI	CAIXA OCTOGONAL 3" X 3", PVC, INSTALADA EM LAJE - FORNECIMENTO E INSTALAÇÃO. AF_03/2023	Instalações Elétricas - Eletrodutos Embutidos,	UN	0,3750000	11,99	4,49	
91940	SINAPI	CAIXA RETANGULAR 4" X 2" MÉDIA (1,30 M DO PISO), PVC, INSTALADA EM PAREDE - FORNECIMENTO E INSTALAÇÃO. AF_03/2023	Instalações Elétricas - Eletrodutos Embutidos,	UN	1,0000000	14,49	14,49	
92029	SINAPI	INTERRUPTOR PARALELO (1 MÓDULO) COM 1 TOMADA DE EMBUTIR 2P+T 10 A, INCLUINDO SUPORTE E PLACA - FORNECIMENTO E INSTALAÇÃO. AF_03/2023	Instalações Elétricas - Eletrodutos Embutidos,	UN	1,0000000	49,23	49,23	
91842	SINAPI	ELETRODUTO FLEXÍVEL CORRUGADO, PVC, DN 20 MM (1/2"), PARA CIRCUITOS TERMINAIS, INSTALADO EM LAJE - FORNECIMENTO E INSTALAÇÃO. AF_03/2023	INEL - INSTALAÇÃO ELÉTRICA/ELETRIFICAÇÃO	M	2,0000000	5,42	10,84	
			MO sem LS =>	101,49	LS =>	0,00	MO com LS => 101,49	
			Valor do BDI =>	64,28			Valor com BDI => 305,03	
					Quant. =>	164,0000000	Preço Total =>	50.024,92

12.5								
Código	Banco	Descrição	Tipo	Und	Quant.	Valor Unit	Total	
101874	SINAPI	QUADRO DE DISTRIBUIÇÃO DE LUZ EM PVC PARA 24 DISJUNTORES - FORNECIMENTO E INSTALAÇÃO. AF_07/2025	Instalações Elétricas - Quadros, Cabos,	UN	1,0000000	608,21	608,21	
87367	SINAPI	ARGAMASSA TRAÇO 1:1:6 (EM VOLUME DE CIMENTO, CAL E AREIA MÉDIA ÚMIDA) PARA EMBOÇO/MASSA ÚNICA/ASSENTAMENTO DE ALVENARIA DE VEDAÇÃO, PREPARO MANUAL. AF_08/2019	Argamassas	m³	0,0144000	694,46	10,00	
88247	SINAPI	AUXILIAR DE ELETRICISTA COM ENCARGOS COMPLEMENTARES	Livro SINAPI: Cálculos e Parâmetros	H	2,1290250	19,78	42,11	
88264	SINAPI	ELETRICISTA COM ENCARGOS COMPLEMENTARES	Livro SINAPI: Cálculos e Parâmetros	H	2,1290250	23,42	49,86	
00039797	SINAPI	QUADRO DE DISTRIBUIÇÃO, SEM BARRAMENTO, EM PVC, DE EMBUTIR, PARA 18 DISJUNTORES NEMA OU 24 DISJUNTORES DIN	Material	UN	1,0000000	197,00	197,00	
00043878	SINAPI	BARRAMENTO TIPO NEUTRO / TERRA PARA QUADRO DE DISTRIBUIÇÃO, COM 18 /24 DISJUNTORES	Material	UN	2,0000000	137,90	275,80	
00043935	SINAPI	SUPORTE PARA 24 DISJUNTORES	Material	UN	1,0000000	33,44	33,44	
			MO sem LS =>	71,36	LS =>	0,00	MO com LS => 71,36	
			Valor do BDI =>	162,39			Valor com BDI => 770,60	
					Quant. =>	2,0000000	Preço Total =>	1.541,20

12.5								
Código	Banco	Descrição	Tipo	Und	Quant.	Valor Unit	Total	
91992	SINAPI	TOMADA ALTA DE EMBUTIR (1 MÓDULO), 2P+T 10 A, INCLUINDO SUPORTE E PLACA - FORNECIMENTO E INSTALAÇÃO. AF_03/2023	Instalações Elétricas - Eletrodutos Embutidos,	UN	1,0000000	38,56	38,56	
91946	SINAPI	SUPORTE PARAFUSADO COM PLACA DE ENCAIXE 4" X 2" MÉDIO (1,30 M DO PISO) PARA PONTO ELÉTRICO - FORNECIMENTO E INSTALAÇÃO. AF_03/2023	Instalações Elétricas - Eletrodutos Embutidos,	UN	1,0000000	9,48	9,48	
91990	SINAPI	TOMADA ALTA DE EMBUTIR (1 MÓDULO), 2P+T 10 A, SEM SUPORTE E SEM PLACA - FORNECIMENTO E INSTALAÇÃO. AF_03/2023	Instalações Elétricas - Eletrodutos Embutidos,	UN	1,0000000	29,08	29,08	
			MO sem LS =>	20,75	LS =>	0,00	MO com LS => 20,75	

Valor do BDI => 10,29 Valor com BDI => 48,85

Quant. => 16,0000000 Preço Total => 781,60

12.6	Código Banco	Descrição	Tipo	Und	Quant.	Valor Unit	Total
Composição	97360 SINAPI	QUADRO DE MEDIÇÃO GERAL DE ENERGIA COM 12 MEDIDORES - FORNECIMENTO E INSTALAÇÃO. AF_07/2025	Instalações Elétricas - Quadros, Cabos,	UN	1,0000000	9.295,77	9.295,77
Composição Auxiliar	88247 SINAPI	AUXILIAR DE ELETRICISTA COM ENCARGOS COMPLEMENTARES	Livro SINAPI: Cálculos e Parâmetros	H	5,2228500	19,78	103,30
Composição Auxiliar	88264 SINAPI	ELETRICISTA COM ENCARGOS COMPLEMENTARES	Livro SINAPI: Cálculos e Parâmetros	H	5,2228500	23,42	122,31
Insumo	00043091 SINAPI	CENTRO DE MEDICAO AGRUPADA, EM POLICARBONATO / PVC, COM 12 MEDIDORES E PROTECAO GERAL (INCLUI BARRAMENTO, DISJUNTORES E ACESSORIOS DE FIXACAO) (PADRAO CONCESSIONARIA LOCAL)	Material	UN	1,0000000	9.070,16	9.070,16
			MO sem LS =>	169,73	LS =>	0,00	MO com LS => 169,73
			Valor do BDI =>	2.481,97			Valor com BDI => 11.777,74
					Quant. =>	1,0000000	Preço Total => 11.777,74

12.7	Código Banco	Descrição	Tipo	Und	Quant.	Valor Unit	Total
Insumo	00034729 SINAPI	DISJUNTOR TERMOMAGNETICO AJUSTAVEL, TRIPOLAR DE 100 ATE 250A, CAPACIDADE DE INTERRUPCAO DE 35KA	Material	UN	1,0000000	995,27	995,27
			MO sem LS =>	0,00	LS =>	0,00	MO com LS => 0,00
			Valor do BDI =>	265,73			Valor com BDI => 1.261,00
					Quant. =>	6,0000000	Preço Total => 7.566,00

12.8	Código Banco	Descrição	Tipo	Und	Quant.	Valor Unit	Total
Insumo	00034686 SINAPI	DISJUNTOR TERMOMAGNETICO PARA TRILHO DIN (IEC), MONOPOLAR, 40 - 50 A	Material	UN	1,0000000	11,33	11,33
			MO sem LS =>	0,00	LS =>	0,00	MO com LS => 0,00
			Valor do BDI =>	3,02			Valor com BDI => 14,35
					Quant. =>	70,0000000	Preço Total => 1.004,50

13	Código Banco	Descrição	Tipo	Und	Quant.	Valor Unit	Total
13.1	SUPLAN 161082 - Próprio	PLATIBANDA E FACHADAS					98.981,50
Insumo		"REVESTIMENTO EM CERAMIRA 10X10CM,ELIZABETH, PEI-5, OU SIMILAR, ASSENTADA COM ARGAMASSA COLANTE ACII E REJUNTAMENTO INDUSTRIAL " - (BASEADO EM TCPO 13 EDIÇÃO 2010 PAG. 298) --	Equipamento	m²	1,0000000	84,40	84,40
			MO sem LS =>	0,00	LS =>	0,00	MO com LS => 0,00
			Valor do BDI =>	22,53			Valor com BDI => 106,93
					Quant. =>	738,8200000	Preço Total => 79.002,02

13.2	Código Banco	Descrição	Tipo	Und	Quant.	Valor Unit	Total
Composição	103328 SINAPI	ALVENARIA DE VEDAÇÃO DE BLOCOS CERÂMICOS FURADOS NA HORIZONTAL DE 9X19X19 CM (ESPESSURA 9 CM) E ARGAMASSA DE ASSENTAMENTO COM PREPARO EM BETONEIRA. AF_12/2021	Alvenaria de Vedação	m²	1,0000000	83,35	83,35
Composição Auxiliar	87292 SINAPI	ARGAMASSA TRAÇO 1:2:8 (EM VOLUME DE CIMENTO, CAL E AREIA MÉDIA ÚMIDA) PARA EMBOÇO/MASSA ÚNICA/ASSENTAMENTO DE ALVENARIA DE VEDAÇÃO, PREPARO MECÂNICO COM BETONEIRA 400 L. AF_08/2019	Argamassas	m³	0,0091000	572,65	5,21
Composição Auxiliar	88309 SINAPI	PEDREIRO COM ENCARGOS COMPLEMENTARES	Livro SINAPI: Cálculos e Parâmetros	H	1,6100000	23,10	37,19
Composição Auxiliar	88316 SINAPI	SERVENTE COM ENCARGOS COMPLEMENTARES	Livro SINAPI: Cálculos e Parâmetros	H	0,8050000	18,67	15,02
Insumo	00007271 SINAPI	BLOCO CERAMICO / TIJOLO VAZADO PARA ALVENARIA DE VEDACAO, 8 FUROS NA HORIZONTAL DE 9 X 19 X 19 CM (L X A X C)	Material	UN	28,3100000	0,88	24,91
Insumo	00034557 SINAPI	TELA DE ACO SOLDADA GALVANIZADA/ZINCADA PARA ALVENARIA, FIO D = *1,20 A 1,70* MM, MALHA 15 X 15 MM, (C X L) *50 X 7,5* CM	Material	M	0,4200000	1,96	0,82
Insumo	00037395 SINAPI	PINO DE ACO COM FURO, HASTE = 27 MM (ACAO DIRETA)	Material	CENTO	0,0050000	41,93	0,20
			MO sem LS =>	39,88	LS =>	0,00	MO com LS => 39,88
			Valor do BDI =>	22,25			Valor com BDI => 105,60
					Quant. =>	108,1200000	Preço Total => 11.417,47

13.3	Código Banco	Descrição	Tipo	Und	Quant.	Valor Unit	Total
Composição	87905 SINAPI	CHAPISCO APLICADO EM ALVENARIA (COM PRESENA DE VÃOS) E ESTRUTURAS DE CONCRETO DE FACHADA, COM COLHER DE PEDREIRO. ARGAMASSA TRAÇO 1:3 COM PREPARO EM BETONEIRA 400L. AF_10/2022	Chapisco	m²	1,0000000	6,95	6,95
Composição Auxiliar	87313 SINAPI	ARGAMASSA TRAÇO 1:3 (EM VOLUME DE CIMENTO E AREIA GROSSA ÚMIDA) PARA CHAPISCO CONVENCIONAL, PREPARO MECÂNICO COM BETONEIRA 400 L. AF_08/2019	Argamassas	m³	0,0037000	515,65	1,90
Composição Auxiliar	88309 SINAPI	PEDREIRO COM ENCARGOS COMPLEMENTARES	Livro SINAPI: Cálculos e Parâmetros	H	0,1724000	23,10	3,98
Composição Auxiliar	88316 SINAPI	SERVENTE COM ENCARGOS COMPLEMENTARES	Livro SINAPI: Cálculos e Parâmetros	H	0,0575000	18,67	1,07
			MO sem LS =>	4,00	LS =>	0,00	MO com LS => 4,00
			Valor do BDI =>	1,85			Valor com BDI => 8,80
					Quant. =>	108,1200000	Preço Total => 951,45

13.4	Código Banco	Descrição	Tipo	Und	Quant.	Valor Unit	Total
Composição	87801 SINAPI	EMBOÇO OU MASSA ÚNICA EM ARGAMASSA TRAÇO 1:2:8, PREPARO MECÂNICO COM BETONEIRA 400 L, APLICADA MANUALMENTE EM PANOS CEGOS DE FACHADA (SEM PRESENA DE VÃOS), ESPESSURA DE 45 MM. AF_08/2022	Massa Única Externa	m²	1,0000000	55,56	55,56
Composição Auxiliar	87292 SINAPI	ARGAMASSA TRAÇO 1:2:8 (EM VOLUME DE CIMENTO, CAL E AREIA MÉDIA ÚMIDA) PARA EMBOÇO/MASSA ÚNICA/ASSENTAMENTO DE ALVENARIA DE VEDAÇÃO, PREPARO MECÂNICO COM BETONEIRA 400 L. AF_08/2019	Argamassas	m³	0,0493000	572,65	28,23
Composição Auxiliar	88309 SINAPI	PEDREIRO COM ENCARGOS COMPLEMENTARES	Livro SINAPI: Cálculos e Parâmetros	H	0,6000000	23,10	13,86
Composição Auxiliar	88316 SINAPI	SERVENTE COM ENCARGOS COMPLEMENTARES	Livro SINAPI: Cálculos e Parâmetros	H	0,6000000	18,67	11,20
Insumo	00037411 SINAPI	TELA DE ACO SOLDADA GALVANIZADA/ZINCADA PARA ALVENARIA, FIO D = *1,24 MM, MALHA 25 X 25 MM	Material	m²	0,1581000	14,36	2,27
			MO sem LS =>	21,20	LS =>	0,00	MO com LS => 21,20

Valor do BDI => 14,83 Valor com BDI => 70,39

Quant. => 108,1200000 Preço Total => 7.610,56

14 FORRO									
	Código	Banco	Descrição	Tipo	Und	Quant.	Valor Unit	Total	
14.1	96113	SINAPI	FORRO EM PLACAS DE GESSO, PARA AMBIENTES COMERCIAIS. AF_08/2023_PS	Forros	m²	1,0000000	41,85	41,85	
Composição	88269	SINAPI	GESSEIRO COM ENCARGOS COMPLEMENTARES	Livro SINAPI: Cálculos e Parâmetros	H	0,7867000	22,94	18,04	
Composição Auxiliar	88316	SINAPI	SERVENTE COM ENCARGOS COMPLEMENTARES	Livro SINAPI: Cálculos e Parâmetros	H	0,4522000	18,67	8,44	
Insumo	00000345	SINAPI	ARAME GALVANIZADO 18 BWG, D = 1,24MM (0,009 KG/M)	Material	KG	0,0217000	34,23	0,74	
Insumo	00003315	SINAPI	GESSE EM PO PARA REVESTIMENTOS/MOLDURAS/SANCAS E USO GERAL	Material	KG	1,8127000	0,83	1,50	
Insumo	00004812	SINAPI	PLACA DE GESSO PARA FORRO, *60 X 60* CM, ESPESSURA DE 12 MM (SEM COLOCACAO)	Material	m²	1,0414000	11,64	12,12	
Insumo	00020250	SINAPI	SISAL EM FIBRA / ESTOPA SISAL PARA GESSO	Material	KG	0,0078000	25,86	0,20	
Insumo	00040547	SINAPI	PARAFUSO ZINCADO, AUTOBROCANTE, FLANGEADO, 4,2 MM X 19 MM	Material	CENTO	0,0293000	27,77	0,81	
				MO sem LS =>	19,93	LS =>	0,00	MO com LS =>	19,93
				Valor do BDI =>	11,17			Valor com BDI =>	53,02
				Quant. =>		972,0000000		Preço Total =>	51.535,44

14.2									
	Código	Banco	Descrição	Tipo	Und	Quant.	Valor Unit	Total	
Composição	88496	SINAPI	EMASSAMENTO COM MASSA LÁTEX, APLICAÇÃO EM TETO, DUAS DEMÃOS, LIXAMENTO MANUAL. AF_04/2023	Pintura Interna	m²	1,0000000	26,23	26,23	
Composição Auxiliar	88310	SINAPI	PINTOR COM ENCARGOS COMPLEMENTARES	Livro SINAPI: Cálculos e Parâmetros	H	0,7419000	24,53	18,19	
Composição Auxiliar	88316	SINAPI	SERVENTE COM ENCARGOS COMPLEMENTARES	Livro SINAPI: Cálculos e Parâmetros	H	0,2473000	18,67	4,61	
Insumo	00003767	SINAPI	LIXA EM FOLHA PARA PAREDE OU MADEIRA, NUMERO 120, COR VERMELHA	Material	UN	0,0802000	0,85	0,06	
Insumo	00043626	SINAPI	MASSA CORRIDA PARA SUPERFICIES DE AMBIENTES INTERNOS	Material	KG	1,3389000	2,52	3,37	
				MO sem LS =>	16,22	LS =>	0,00	MO com LS =>	16,22
				Valor do BDI =>	7,00			Valor com BDI =>	33,23
				Quant. =>		972,0000000		Preço Total =>	32.299,56

14.3									
	Código	Banco	Descrição	Tipo	Und	Quant.	Valor Unit	Total	
Composição	95622	SINAPI	APLICAÇÃO MANUAL DE TINTA LÁTEX ACRÍLICA EM PANOS COM PRESENÇA DE VÃOS DE EDIFÍCIOS DE MÚLTIPLOS PAVIMENTOS, DUAS DEMÃOS. AF_03/2024	Pintura Externa	m²	1,0000000	13,39	13,39	
Composição Auxiliar	88310	SINAPI	PINTOR COM ENCARGOS COMPLEMENTARES	Livro SINAPI: Cálculos e Parâmetros	H	0,2545000	24,53	6,24	
Composição Auxiliar	88316	SINAPI	SERVENTE COM ENCARGOS COMPLEMENTARES	Livro SINAPI: Cálculos e Parâmetros	H	0,0416000	18,67	0,77	
Insumo	00007356	SINAPI	TINTA LATEX ACRILICA PREMIUM, COR BRANCO FOSCO	Material	L	0,2132000	29,96	6,38	
				MO sem LS =>	4,97	LS =>	0,00	MO com LS =>	4,97
				Valor do BDI =>	3,57			Valor com BDI =>	16,96
				Quant. =>		972,0000000		Preço Total =>	16.485,12

15 SERVIÇOS COMPLEMENTARES									
	Código	Banco	Descrição	Tipo	Und	Quant.	Valor Unit	Total	
15.1	98504	SINAPI	PLANTIO DE GRAMA BATATAIS EM PLACAS. AF_07/2024	Paisagismo - Plantio	m²	1,0000000	15,26	15,26	
Composição	88316	SINAPI	SERVENTE COM ENCARGOS COMPLEMENTARES	Livro SINAPI: Cálculos e Parâmetros	H	0,1386000	18,67	2,58	
Composição Auxiliar	88441	SINAPI	JARDINEIRO COM ENCARGOS COMPLEMENTARES	Livro SINAPI: Cálculos e Parâmetros	H	0,0277000	19,50	0,54	
Insumo	00003324	SINAPI	GRAMA BATATAIS EM PLACAS, SEM PLANTIO	Material	m²	1,0000000	12,14	12,14	
				MO sem LS =>	2,25	LS =>	0,00	MO com LS =>	2,25
				Valor do BDI =>	4,07			Valor com BDI =>	19,33
				Quant. =>		103,5500000		Preço Total =>	2.001,62

15.2									
	Código	Banco	Descrição	Tipo	Und	Quant.	Valor Unit	Total	
Composição	040321	SBC	CISTERNA CAPACIDADE 20.000LITROS (8,76m3) CONCRETO ESTRUTURADO	ESTRUTURA	UN	1,0000000	18.876,35	18.876,35	
Insumo	000050	SBC	CIMENTO PORTLAND CP III 32RS NBR 11578 (quilo)	Material	KG	2.724,3600000	0,72	1.961,53	
Insumo	000100	SBC	AREIA GROSSA LAVADA	Material	m³	4,9140000	146,89	721,81	
Insumo	000344	SBC	ACO CA 50 MEDIO (6,0mm a 25,0mm) (3/16" a 1")	Material	KG	700,1800000	8,04	5.629,44	
Insumo	000400	SBC	ARAME RECOZIDO ISGW #16 (0,032kg/m) (55 AMARRAS/pm3)	Material	KG	14,0000000	16,15	226,10	
Insumo	001205	SBC	PREGO FERRO GALVANIZADO 17x27 (226 un/kg)	Material	KG	8,9540000	29,90	267,72	
Insumo	001350	SBC	PONTALETE 7,5x7,5cm (3x3") PERNA/BARROTE/ESTRONCA	Material	M	11,0810000	8,79	97,40	
Insumo	001450	SBC	PREGO FERRO GALVANIZADO 16x24 (285 un/kg)	Material	KG	5,6000000	21,90	122,64	
Insumo	008419	SBC	DESMOLDANTE LIQUIDO P/FORMAS ESTRUTURAIAS (L=75m2)	Material	L	5,9900000	10,17	60,91	
Insumo	008766	SBC	PEDRA BRITADA #1	Material	m³	3,8100000	99,47	378,98	
Insumo	008767	SBC	PEDRA BRITADA #2	Material	m³	3,8100000	100,00	381,00	
Insumo	055016	SBC	CHAPA DE COMPENSADO RESINADO FENOLICO 18mm 1,22x2,44m(2,97m2)	Material	m²	11,3600000	50,47	573,33	
Insumo	099050	SBC	PEDREIRO	Mão de Obra	H	35,4180000	19,20	680,02	
Insumo	099300	SBC	ARMADOR ou FERREIRO	Mão de Obra	H	70,8350000	23,43	1.659,66	
Insumo	099350	SBC	CARPINTEIRO DE FORMAS	Mão de Obra	H	62,2950000	20,19	1.257,73	
Insumo	099449	SBC	AJUDANTE DE CARPINTEIRO	Mão de Obra	H	81,0560000	18,22	1.476,84	
Insumo	099807	SBC	AJUDANTE DE ARMADOR	Mão de Obra	H	70,8350000	18,22	1.290,61	
Insumo	099900	SBC	SERVENTE	Mão de Obra	H	141,8340000	14,74	2.090,63	
				MO sem LS =>	8.455,49	LS =>	0,00	MO com LS =>	8.455,49
				Valor do BDI =>	5.039,98			Valor com BDI =>	23.916,33
				Quant. =>		1,0000000		Preço Total =>	23.916,33

15.3									
	Código	Banco	Descrição	Tipo	Und	Quant.	Valor Unit	Total	
Composição	2374	ORSE	Muro em alvenaria bloco cerâmico, e= 0,09m, c/ alv de pedra 0,35 x 0,60m, colunas (9x20cm) e cintamento (9x15cm) superior e inferior concreto armado fck =15,0 Mpa cada 3,00m, chapisco e reboco	Muros	m²	1,0000000	218,04	218,04	
Composição Auxiliar	115	ORSE	Forma plana para estruturas, em compensado resinado de 12mm, 02 usos, inclusive escoramento - Rev 02_04/2022	Formas	m²	0,1300000	131,55	17,10	
Composição Auxiliar	140	ORSE	Aço CA - 50 Ø 6,3 a 12,5mm, inclusive corte, dobragem, montagem e colocacao de ferragens nas formas, para superestruturas e fundações - R1	Armaduras Convencionais	kg	1,0400000	13,24	13,76	

Composição Auxiliar	151	ORSE	Alvenaria bloco cerâmico vedação, 9x19x24cm, e=9cm, com argamassa t5 - 1:2:8 (cimento/cal/areia), junta=1cm - Rev.09	Alvenarias de Vedação	m²	0,8670000	53,33	46,23	
Composição Auxiliar	3310	ORSE	Chapisco em parede com argamassa traço t1 - 1:3 (cimento / areia) - Revisado 08/2015	Conversão InfoWOrca	m²	1,7340000	6,72	11,65	
Composição Auxiliar	3318	ORSE	Reboco especial de parede 2cm com argamassa traço t3 - 1:3 cimento / areia / vedacit	Conversão InfoWOrca	m²	1,7340000	38,75	67,19	
Composição Auxiliar	91	ORSE	Alvenaria pedra calcárea argamassada c/ cimento e areia traço t-4 (1:5) - 1 saco cimento 50kg / 5 padiolas areia dim. 0,35z0,45x0,23m - Confeção mecânica e transporte	Alvenarias de Pedra e Concretos para	m³	0,1050000	525,57	55,18	
Composição Auxiliar	96	ORSE	Concreto simples usinado fck=15mpa, bombeado, lançado e adensado em superestrutura	Alvenarias de Pedra e Concretos para	m³	0,0130000	533,75	6,93	
				MO sem LS =>	91,73	LS =>	0,00	MO com LS =>	91,73
				Valor do BDI =>	58,21			Valor com BDI =>	276,25
				Quant. =>			194,2600000	Preço Total =>	53.664,32

15.4	Código	Banco	Descrição	Tipo	Und	Quant.	Valor Unit	Total	
Composição	9580	ORSE	Gradil com montantes em tubo galvanizado 1 1/2", requadros em barra chata 3/4" x 3/16" e tela de arame galvanizado fio 12, malha 2", revestida em pvc - Rev. 01	Esquadrias de Ferro	m²	1,0000000	1.255,23	1.255,23	
Composição Auxiliar	10549	ORSE	Encargos Complementares - Servente	Provisórios	h	3,0000000	3,87	11,61	
Composição Auxiliar	10594	ORSE	Encargos Complementares - Serralheiro ou Operador de Equipamento Leve	Provisórios	h	3,0000000	3,71	11,13	
Insumo	00000546/S INAPI	ORSE	Barra de aço chata, retangular (qualquer bitola)	Material	kg	5,2800000	11,07	58,44	
Insumo	00000555/S INAPI	ORSE	Barra de aço chato, retangular, 25,4 mm x 6,35 mm (l x e), 1,2265 kg/m	Material	m	7,9000000	13,57	107,20	
Insumo	00001809/S INAPI	ORSE	Curva 90 graus de ferro galvanizado, com rosca bsp macho/femea, de 1 1/2"	Material	un	3,0000000	77,56	232,68	
Insumo	00006110/S INAPI	ORSE	Serralheiro (horista)	Mão de Obra	h	3,0000000	19,02	57,06	
Insumo	00006111/S INAPI	ORSE	Servente de obras (horista)	Mão de Obra	h	3,0000000	14,58	43,74	
Insumo	00010997/S INAPI	ORSE	Eletrodo revestido aws - e7018, diametro igual a 4,00 mm	Material	kg	6,1100000	51,84	316,74	
Insumo	00021012/S INAPI	ORSE	Tubo aço galvanizado com costura, classe leve, dn 40 mm (1 1/2"), e = 3,00 mm, *3,48* kg/m (nbr 5580)	Material	m	4,1800000	51,49	215,22	
Insumo	8820	ORSE	Chapa de aço galvanizado nº 16 - e=1,55mm - dimensões 2,00x1,00m	Material	m²	0,0150000	133,29	1,99	
Insumo	9152	ORSE	Parafuso cabeça abaulada 12 x 125mm	Material	un	6,0000000	15,49	92,94	
Insumo	9915	ORSE	Tela de aço galvanizado, fio 12 bwg, malha 2", ondulada, com revestimento	Material	m²	0,6800000	156,59	106,48	
				MO sem LS =>	100,80	LS =>	0,00	MO com LS =>	100,80
				Valor do BDI =>	335,14			Valor com BDI =>	1.590,37
				Quant. =>			54,6000000	Preço Total =>	86.834,20

15.5	Código	Banco	Descrição	Tipo	Und	Quant.	Valor Unit	Total	
Composição	200106	SBC	MASTRO BANDEIRA ACO CONICO ALTURA 7,00m	ELEMENTOS	UN	1,0000000	1.066,62	1.066,62	
Insumo	000359	SBC	MASTRO ACO TUBULAR PARA BANDEIRA COM BASE 6,0m	Material	UN	1,0000000	534,91	534,91	
Insumo	002891	SBC	PARAFUSO ACO SEXTAVADO ASTM A325 1/2" x 1.1/2"	Material	UN	4,0000000	2,58	10,32	
Insumo	008684	SBC	BASE PARA FIXACAO DE MASTRO EM CHAPA DE ACO 1/4"	Material	UN	1,0000000	57,07	57,07	
Insumo	099050	SBC	PEDREIRO	Mão de Obra	H	11,1320000	19,20	213,73	
Insumo	099900	SBC	SERVENTE	Mão de Obra	H	17,0010000	14,74	250,59	
				MO sem LS =>	464,32	LS =>	0,00	MO com LS =>	464,32
				Valor do BDI =>	284,78			Valor com BDI =>	1.351,40
				Quant. =>			3,0000000	Preço Total =>	4.054,20

16	Código	Banco	Descrição	Tipo	Und	Quant.	Valor Unit	Total	
16.1			ADMINSITRAÇÃO DA OBRA					99.791,40	
Composição	90777	SINAPI	ENGENHEIRO CIVIL DE OBRA JUNIOR COM ENCARGOS COMPLEMENTARES	Livro SINAPI: Cálculos e	H	1,0000000	117,28	117,28	
Composição Auxiliar	95402	SINAPI	CURSO DE CAPACITAÇÃO PARA ENGENHEIRO CIVIL DE OBRA JÚNIOR (ENCARGOS COMPLEMENTARES) - HORISTA	Livro SINAPI: Cálculos e Parâmetros	H	1,0000000	1,67	1,67	
Insumo	00002706	SINAPI	ENGENHEIRO CIVIL DE OBRA JUNIOR (HORISTA)	Mão de Obra	H	1,0000000	113,32	113,32	
Insumo	00037372	SINAPI	EXAMES - HORISTA (COLETADO CAIXA - ENCARGOS COMPLEMENTARES)	Material	H	1,0000000	1,43	1,43	
Insumo	00037373	SINAPI	SEGURO - HORISTA (COLETADO CAIXA - ENCARGOS COMPLEMENTARES)	Material	H	1,0000000	0,08	0,08	
Insumo	00043462	SINAPI	FERRAMENTAS - FAMILIA ENGENHEIRO CIVIL - HORISTA (ENCARGOS COMPLEMENTARES - COLETADO CAIXA)	Material	H	1,0000000	0,01	0,01	
Insumo	00043486	SINAPI	EPI - FAMILIA ENGENHEIRO CIVIL - HORISTA (ENCARGOS COMPLEMENTARES - COLETADO CAIXA)	Material	H	1,0000000	0,77	0,77	
				MO sem LS =>	114,99	LS =>	0,00	MO com LS =>	114,99
				Valor do BDI =>	31,31			Valor com BDI =>	148,59
				Quant. =>			480,0000000	Preço Total =>	71.323,20

16.2	Código	Banco	Descrição	Tipo	Und	Quant.	Valor Unit	Total	
Composição	90776	SINAPI	ENCARREGADO GERAL COM ENCARGOS COMPLEMENTARES	Livro SINAPI: Cálculos e	H	1,0000000	22,03	22,03	
Composição Auxiliar	95401	SINAPI	CURSO DE CAPACITAÇÃO PARA ENCARREGADO GERAL (ENCARGOS COMPLEMENTARES) - HORISTA	Livro SINAPI: Cálculos e Parâmetros	H	1,0000000	0,39	0,39	
Insumo	00004083	SINAPI	ENCARREGADO GERAL DE OBRAS (HORISTA)	Mão de Obra	H	1,0000000	18,77	18,77	
Insumo	00037372	SINAPI	EXAMES - HORISTA (COLETADO CAIXA - ENCARGOS COMPLEMENTARES)	Material	H	1,0000000	1,43	1,43	
Insumo	00037373	SINAPI	SEGURO - HORISTA (COLETADO CAIXA - ENCARGOS COMPLEMENTARES)	Material	H	1,0000000	0,08	0,08	
Insumo	00043463	SINAPI	FERRAMENTAS - FAMILIA ENCARREGADO GERAL - HORISTA (ENCARGOS COMPLEMENTARES - COLETADO CAIXA)	Material	H	1,0000000	0,08	0,08	
Insumo	00043487	SINAPI	EPI - FAMILIA ENCARREGADO GERAL - HORISTA (ENCARGOS COMPLEMENTARES - COLETADO CAIXA)	Material	H	1,0000000	1,28	1,28	
				MO sem LS =>	19,16	LS =>	0,00	MO com LS =>	19,16
				Valor do BDI =>	5,88			Valor com BDI =>	27,91
				Quant. =>			1.020,0000000	Preço Total =>	28.468,20

Documento assinado digitalmente



RAFAEL PEREIRA DA SILVA JUNIOR
 Data: 17/10/2025 09:33:05-0300
 Verifique em <https://validar.iti.gov.br>

ESTADO DA PARAIBA
PREFEITURA MUNICIPAL DE GURINHÉM
- PB

OBRA	ORÇAMENTO DE UMA ESCOLA INFANTIL EM GURINHÉM - PB
LOCAL	GURINHÉM
PROPRIETÁRIO	PREFEITURA MUNICIPAL DO GURINHÉM - PB

CÁLCULO DO BDI

CÁLCULO DE BDI		Construção de Edifícios			Rodovias e Ferrovias - Infra Urbana, praças, calçadas, etc.			Abastecimento de Água, Coleta de Esgoto			Fornecimento de materiais e equipamentos			Construção e Manutenção de Estações e Redes de Distribuição de Energia Elétrica			Portuárias, Marítimas e Fluviais		
Item componente do BDI	% Informado	1ºQ	Médio	3º Q	1ºQ	Médio	3º Q	1ºQ	Médio	3º Q	1ºQ	Médio	3º Q	1ºQ	Médio	3º Q	1ºQ	Médio	3º Q
Administração Central (AC)	3,75	3,00	4,00	5,50	3,80	4,01	4,67	3,43	4,93	6,71	1,50	3,45	4,49	5,29	5,92	7,93	4,00	5,52	7,85
Seguro (S) e Garantia (G)	0,80	0,80	0,80	1,00	0,32	0,40	0,74	0,28	0,49	0,75	0,30	0,48	0,82	0,25	0,51	0,56	0,81	1,22	1,99
Risco (R)	1,00	0,97	1,27	1,27	0,50	0,56	0,97	1,00	1,39	1,74	0,56	0,85	0,89	1,00	1,48	1,97	1,46	2,32	3,16
Despesas Financeiras (DF)	1,03	0,59	1,23	1,39	1,02	1,11	1,21	0,94	0,99	1,17	0,85	0,85	1,11	1,01	1,07	1,11	0,94	1,02	1,33
Lucro (L)	6,16	6,16	7,40	8,96	6,64	7,30	8,69	6,74	8,04	9,40	3,50	5,11	6,22	8,00	8,31	9,51	7,14	8,40	10,43
Impostos (I) - PIS, COFINS, ISSQN	10,65	Conforme Legislação Específica																	

Observações

- 1) Preencher apenas a coluna % Informado (Coluna B)
- 2) Os Tributos normalmente aplicáveis são: PIS (0,65%), COFINS (3,00%), ISS (2,00% conforme o município) e CPRB (4,50 %)
- 3) O cálculo do BDI se baseia na fórmula abaixo utilizada pelo Acórdão 2622/13 do TCU, conforme CE GEPAD 354/2013 de 17/10/2013.

B.D.I = 26,70%

Fórmula Utilizada:

$$BDI = \left\{ \left[\frac{(1 + AC + G + R) * (1 + DF) * (1 + L)}{1 - I} \right] - 1 \right\} * 100$$

Observações sobre os % informados no cálculo do BDI, neste caso:

Rodovias e Ferrovias - Infra Urbana, praças, calçadas, etc.

OS VALORES % INFORMADO ENQUADRAM-SE NOS LIMITES DO ACÓRDÃO 2622/2013-TCU-PLENÁRIO

OS VALORES % INFORMADO DE AC,DF E L ESTÃO NOS VALORES MÁXIMOS DOS LIMITES DO ACÓRDÃO 2622/2013-TCU-PLENÁRIO

OS VALORES % INFORMADO DE S+G E R FORAM CONSIDERADOS ZERADOS OU SEJA, ABAIXO DO MÍNIMO DOS LIMITES DO ACÓRDÃO 2622/2013-TCU-PLENÁRIO

VALORES DE BDI POR TIPO DE OBRA

Tipo de Obra	1ºQ	Médio	3º Q
Construção de Edifícios	20,34	22,12	25,00
Construção de Rodovias e Ferrovias - Infra Urbana, praças, etc.	19,60	20,97	24,23
Rede de Abastecimento de Água, Coleta de Esgotos	20,76	24,18	26,44
Estações e Redes de Distribuição de Energia Elétrica	24,00	25,84	27,86
Obras Portuárias, Marítimas e Fluviais	22,80	27,48	30,95
Fornecimento de Materiais e Equipamentos	11,10	14,02	16,80

GURINHÉM - PB,09 DE OUTUBRO DE 2025.

OBRA	ORÇAMENTO DE UMA ESCOLA INFANTIL EM GURINHÉM - PB	
LOCAL	MUNICÍPIO DE Gurinhém - PB -	BDI: 26,7%
PROPRIETÁRIO	PREFEITURA MUNICIPAL DO RIACHÃO DO BACAMARTE - PB	
REFERÊNCIA	SINAPI - 08/2025 - ParaíbaSBC - 10/2025 - JPA - João Pessoa - PB ORSE - 07/2025 - SergipeSEINFRA - 028 - Ceará	

Cronograma Físico e Financeiro

Item	Descrição	Total Por Etapa	30 DIAS	60 DIAS	90 DIAS	120 DIAS	150 DIAS	180 DIAS	210 DIAS	240 DIAS	270 DIAS	300 DIAS
1	SERVIÇOS PRELIMINARES	100,00% 29.442,33	100,00% 29.442,33									
2	MOVIMENTO DE TERRA	100,00% 80.114,85	50,00% 40.057,43	50,00% 40.057,43								
3	INFRAESTRUTURA	100,00% 122.606,25			50,00% 61.303,13	50,00% 61.303,13						
4	SUPERESTRUTURA	100,00% 373.925,96				30,00% 112.177,79	40,00% 149.570,38	30,00% 112.177,79				
5	ALVENARIA DE VEDAÇÃO	100,00% 197.265,67						40,00% 78.906,27	30,00% 59.179,70	30,00% 59.179,70		
6	REVESTIMENTO DE ALVEANRIA	100,00% 178.906,07					30,00% 53.671,82	40,00% 71.562,43	20,00% 35.781,21			10,00% 17.890,61
7	PISO	100,00% 174.629,96					30,00% 52.388,99	40,00% 69.851,98	30,00% 52.388,99			
8	COBERTURA	100,00% 125.625,08								30,00% 37.687,52	70,00% 88.937,56	
9	REVESTIMENTO DE ALVENAARIA - CERÂMICA	100,00% 98.981,50										100,00% 98.981,50
10	INSTALAÇÕES HIDROSSANITÁRIAS	100,00% 100.320,12						50,00% 50.250,03	40,00% 40.120,02			10,00% 10.050,07
11	ESQUADRIAS	100,00% 170.470,67										100,00% 170.470,67
12	INSTALAÇÕES ELÉTRICA	100,00% 170.470,67										100,00% 170.470,67
13	PLATIBANDA E FACHADAS	100,00% 170.470,67										100,00% 170.470,67
14	FORRO	100,00% 170.470,67										100,00% 170.470,67
15	SERVIÇOS COMPLEMENTARES	100,00% 170.470,67										100,00% 170.470,67
16	ADMINSITRAÇÃO DA OBRA	100,00% 99.791,40	10,00% 9.979,14	10,00% 9.979,14	10,00% 9.979,14	10,00% 9.979,14	10,00% 9.979,14	10,00% 9.979,14	10,00% 9.979,14	10,00% 9.979,14	10,00% 9.979,14	10,00% 9.979,14
Porcentagem			3,42%	2,15%	3,07%	10,21%	13,16%	15,96%	11,79%	11,96%	12,31%	15,95%
Custo			79.478,89	50.036,56	71.282,26	237.131,87	305.653,27	370.701,90	273.914,43	277.671,71	285.940,11	370.505,84
Porcentagem Acumulado			3,42%	5,58%	8,65%	18,86%	32,02%	47,98%	59,78%	71,73%	84,05%	100,0%
Custo Acumulado			79.478,89	129.515,45	200.797,71	437.929,58	743.582,85	1.114.284,75	1.388.199,18	1.665.870,89	1.951.811,00	2.322.316,88

GURINHÉM - PB, 17 DE OUTUBRO DE 2025.

ESTADO DA PARAIBA
PREFEITURA MUNICIPAL DE GURINHÉM
- PB

ORÇAMENTO DE UMA ESCOLA INFANTIL EM GURINHÉM - PB					
LOCAL	MUNICÍPIO DE Gurinhém - PB				
PROPRIETÁRIO	MUNICÍPIO DE Gurinhém - PB				
COMPOSIÇÃO DEMONSTRATIVA DE ENCARGOS SOCIAIS SOBRE A MÃO DE OBRA					
CÓDIGO	DESCRIÇÃO DOS ITENS	COM DESONERAÇÃO		SEM DESONERAÇÃO	
		HORISTA %	MENSALISTA %	HORISTA %	MENSALISTA %
GRUPO A					
A-1	INSS	0,00%	0,00%	20,00%	20,00%
A-2	SESI	1,50%	1,50%	1,50%	1,50%
A-3	SENAI	1,00%	1,00%	1,00%	1,00%
A-4	INCRA	0,20%	0,20%	0,20%	0,20%
A-5	SEBRAE	0,60%	0,60%	0,60%	0,60%
A-6	Salário Educação	2,50%	2,50%	2,50%	2,50%
A-7	Seguro Contra Acidentes de Trabalho	3,00%	3,00%	3,00%	3,00%
A-8	FGTS	8,00%	8,00%	8,00%	8,00%
A-9	SECONCI	0,00%	0,00%	0,00%	0,00%
A	Total	16,80%	16,80%	36,80%	36,80%
GRUPO B					
B-1	Repouso Semanal Remunerado	18,01%	NÃO INCIDE	18,01%	0,00%
B-2	Feriados	4,30%	NÃO INCIDE	4,31%	0,00%
B-3	Auxílio Enfermidade	0,87%	0,67%	0,87%	0,67%
B-4	13º Salário	10,78%	8,33%	10,78%	8,33%
B-5	Licença Paternidade	0,07%	0,06%	0,07%	0,06%
B-6	Faltas justificadas	0,72%	0,56%	0,72%	0,56%
B-7	Dias de chuvas	1,98%	NÃO INCIDE	1,98%	0,00%
B-8	Auxílio Acidente de Trabalho	0,11%	0,08%	0,11%	0,08%
B-9	Férias gozadas	13,64%	10,55%	13,64%	10,55%
B-10	Salário-maternidade	0,03%	0,03%	0,03%	0,03%
B	Total	50,51%	20,28%	50,51%	20,28%
GRUPO C					
C-1	Aviso Prévio Indenizado	4,45%	3,45%	4,45%	3,45%
C-2	Aviso Prévio Trabalhado	0,10%	0,08%	0,10%	0,08%
C-3	Férias Indenizadas	0,50%	0,39%	0,50%	0,39%
C-4	Depósito Rescisão Sem Justa Causa	4,10%	3,17%	4,10%	3,17%
C-5	Indenização Adicional	0,37%	0,29%	0,37%	0,29%
C	Total	9,52%	7,38%	9,52%	7,38%
GRUPO D					
D-1	Reincidência de Grupo A sobre C	8,49%	3,41%	18,59%	7,46%
D-2	Reincidência de Grupo A sobre Aviso Prévio Trabalhado e Reincidência do FGTS sobre Aviso Prévio Indenizado	0,37%	0,29%	0,39%	0,31%
D	Total	8,86%	3,70%	18,98%	7,77%
TOTAL (A+B+C+D)		85,69%	48,16%	115,81%	72,23%

GURINHÉM - PB,09 DE OUTUBRO DE 2025.

ESTADO DA PARAIBA

PREFEITURA MUNICIPAL DE GURINHÉM- PB

OBRA	ORÇAMENTO DE UMA ESCOLA INFANTIL EM GURINHÉM - PB	
LOCAL	MUNICÍPIO DE Gurinhém - PB	
ORÇAMENTO	DESONERADO	
PROPRIETÁRIO	MUNICÍPIO DE Gurinhém - PB	
REFERÊNCIA	SINAPI - 08/2025 - ParaíbaSBC - 10/2025 - JPA - João Pessoa - PB ORSE - 07/2025 - SergipeSEINERA - 028 - Ceará	

PLANILHA - GERAL

Item	Descrição	Und	Quant.	Memória de Cálculo
1	SERVIÇOS PRELIMINARES			
1.1	FORNECIMENTO E INSTALAÇÃO DE PLACA DE OBRA COM CHAPA GALVANIZADA E ESTRUTURA DE	m ²	8,0	= 4x2
1.2	TAPUME COM CHAPA METÁLICA. AF_03/2024	m ²	213,67	= perímetro da obra
1.3	ENTRADA PROVISORIA DE ENERGIA ELETRICA AEREA TRIFASICA 40A EM POSTE MADEIRA	UN	1,0	= necessária para início da execução
2	MOVIMENTO DE TERRA			
2.1	ATERRO SIMPLES COMPACTADO MEIO MANUAL	m ³	481,62	= DE ACORDO COM O PROJETO
2.2	TRANSPORTE COM CAMINHÃO BASCULANTE DE 10 M ³ , EM VIA URBANA EM LEITO NATURAL (UNIDADE: M3XKM).	M3XKM	7.224,3	= DE ACORDO COM O PROJETO
2.3	ESCAVAÇÃO MANUAL DE VALA. AF_09/2024	m ³	90,7	= DE ACORDO COM O PROJETO
2.4	REATERRO MANUAL DE VALAS, COM COMPACTADOR DE SOLOS DE PERCUSSÃO. AF_08/2023	m ³	45,5	= DE ACORDO COM O PROJETO
3	INFRAESTRUTURA			
3.1	SAPATAS			
3.1.1	CONC.ARMADO 25MPA-SAPATAS E BLOCOS 4M2 4X FORMA 55KG/M2	m ³	26,0	= DE ACORDO COM O PROJETO
3.2	VIGAS BALDRAMES			
3.2.1	CON.ARMADO 35MPA-CINTA/VIGA/BALDRAME 14M2 4X FORMA 70KH/M2	m ³	14,51	= DE ACORDO COM O PROJETO
3.2.2	IMPERMEABILIZAÇÃO DE SUPERFÍCIE COM MANTA ASFÁLTICA, DUAS CAMADAS, INCLUSIVE APLICAÇÃO DE PRIMER	m ²	72,56	= DE ACORDO COM O PROJETO

ESTADO DA PARAIBA

PREFEITURA MUNICIPAL DE GURINHÉM- PB

4	SUPERESTRUTURA			
4.1	PILARES			
4.1.1	CONC.USIN.P/ PILAR 30MPA 12M2 FOR.PLASTF.17MM + ARMADURA	m ³	12,87	= DE ACORDO COM O PROJETO
4.2	VIGAS			
4.2.1	CONC.SIMPL. 25MPA- CINTA/VIGA/BALDRAME 14M2 FORMA 2X 70KG/M2	m ³	29,02	= DE ACORDO COM O PROJETO
4.3	LAJE PISO			
4.3.1	LAJE PRÉ-MOLDADA UNIDIRECIONAL, BIAPOIADA, PARA PISO, ENCHIMENTO EM EPS, VIGOTA TRELIÇADA, ALTURA TOTAL	m ²	384,71	= DE ACORDO COM O PROJETO
4.4	LAJE COBERTURA			
4.4.1	LAJE PRÉ-MOLDADA UNIDIRECIONAL, BIAPOIADA, PARA FORRO, ENCHIMENTO EM CERÂMICA, VIGOTA TRELIÇADA,	m ²	353,44	= DE ACORDO COM O PROJETO
4.5	RAMPAS			
4.5.1	PISO EM CONCRETO 20 MPA PREPARO MECÂNICO, ESPESSURA 7CM. AF_09/2020	m ²	61,73	= DE ACORDO COM O PROJETO
5	ALVENARIA DE VEDAÇÃO			
5.1	PEDRA ARGAMASSADA COM CIMENTO E AREIA 1:3, 40% DE ARGAMASSA EM VOLUME - AREIA E PEDRA DE MÃO	m ³	90,7	= DE ACORDO COM O PROJETO
5.2	ALVENARIA DE VEDAÇÃO DE BLOCOS CERÂMICOS FURADOS NA HORIZONTAL DE 9X19X19 CM (ESPESSURA 9 CM) E	m ²	1.211,1	= DE ACORDO COM O PROJETO
5.3	VERGA MOLDADA IN LOCO EM CONCRETO, ESPESSURA DE *15* CM. AF_03/2024	M	117,2	= DE ACORDO COM O PROJETO
5.4	CONTRAVERGA MOLDADA IN LOCO EM CONCRETO, ESPESSURA DE *15* CM. AF_03/2024	M	85,0	= DE ACORDO COM O PROJETO
6	REVESTIMENTO DE ALVEANRIA			
6.1	CHAPISCO APLICADO EM ALVENARIA (COM PRESENÇA DE VÃOS) E ESTRUTURAS DE CONCRETO DE	m ²	2.422,2	= DE ACORDO COM O PROJETO
6.2	EMBOÇO OU MASSA ÚNICA EM ARGAMASSA TRAÇO 1:2:8, PREPARO MECÂNICA COM BETONEIRA 400 L,	m ²	2.422,2	= DE ACORDO COM O PROJETO
7	PISO			

ESTADO DA PARAIBA

PREFEITURA MUNICIPAL DE GURINHÉM- PB

7.1	LASTRO COM MATERIAL GRANULAR (PEDRA BRITADA N.2), APLICADO EM PISOS OU LAJES SOBRE SOLO,	m³	24,3	= DE ACORDO COM O PROJETO
7.2	CONTRAPISO EM ARGAMASSA TRAÇO 1:4 (CIMENTO E AREIA), PREPARO MANUAL, APLICADO EM ÁREAS SECAS SOBRE	m²	972,0	= DE ACORDO COM O PROJETO
7.3	PISO EM GRANILITE, MARMORITÊ OU GRANITINA EM AMBIENTES INTERNOS, COM ESPESSURA DE 8 MM, INCLUSO	m²	972,0	= DE ACORDO COM O PROJETO
8	COBERTURA			
8.1	TRAMA DE AÇO COMPOSTA POR RIPAS E CAIBROS PARA TELHADOS DE ATÉ 2 ÁGUAS PARA TELHA CERÂMICA CAPA-	m²	353,44	= DE ACORDO COM O PROJETO
8.2	FABRICAÇÃO E INSTALAÇÃO DE PONTALETES DE MADEIRA NÃO APARELHADA PARA TELHADOS COM ATÉ	m²	353,44	= DE ACORDO COM O PROJETO
8.3	TELHAMENTO COM TELHA ÔNDULADA DE FIBROCIMENTO E = 6 MM, COM RECOBRIMENTO LATERAL DE 1 1/4 DE	m²	353,44	= DE ACORDO COM O PROJETO
8.4	CALHA EM CHAPA DE AÇO GALVANIZADO NÚMERO 24, DESENVOLVIMENTO DE 100 CM, INCLUSO TRANSPORTE VERTICAL.	M	40,71	= DE ACORDO COM O PROJETO
8.5	IMPERMEABILIZAÇÃO DE CALHAS/LAJES DESCOBERTAS, COM EMULSAO ASFALTICA COM ELASTOMEROS, 3	m²	51,62	= DE ACORDO COM O PROJETO
9	REVESTIMENTO DE ALVENARIA - CERÂMICA E PINTURA			
9.1	EMASSAMENTO COM MASSA LÁTEX, APLICAÇÃO EM PAREDE, DUAS DEMÃOS, LIXAMENTO MANUAL. AF_04/2023	m²	1.431,3	= DE ACORDO COM O PROJETO
9.2	APLICAÇÃO MANUAL DE TINTA LÁTEX ACRÍLICA EM PANOS COM PRESENÇA DE VÃOS DE EDIFÍCIOS DE MÚLTIPLOS	m²	1.431,3	= DE ACORDO COM O PROJETO
9.3	REVESTIMENTO CERÂMICO PARA PISO COM PLACAS TIPO ESMALTADA DE DIMENSÕES 45X45 CM APLICADA EM	m²	1.981,8	= DE ACORDO COM O PROJETO
9.4	"REVESTIMENTO EM CERÂMIRA 10X10CM, ELIZABETH, PEI-5, OU SIMILAR, ASSENTADA COM ARGAMASSA COLANTE	m²	452,3	= DE ACORDO COM O PROJETO
10	INSTALAÇÕES HIDROSSANITÁRIAS			
10.1	INSTALAÇÃO ÁGUA POTÁVEL			
10.1.1	PONTO DE AGUA FRIA EM TUBO PVC SOLDÁVEL	UN	35,0	= DE ACORDO COM O PROJETO
10.2	INSTALAÇÃO SANITÁRIO			
10.2.1	PONTO ESGOTO PRIMARIO PVC	UN	40,0	= DE ACORDO COM O PROJETO
10.2.2	RALO SECO CÔNICO, PVC, DN 100 X 40 MM, JUNTA SOLDÁVEL, FORNECIDO E INSTALADO EM RAMAL DE DESCARGA OU	UN	24,0	= DE ACORDO COM O PROJETO

ESTADO DA PARAIBA

PREFEITURA MUNICIPAL DE GURINHÉM- PB

10.2.3	FOSSA SEPTICA EM ALVENARIA DE TIJOLO CERAMICO MACICO DIMENSOES EXTERNAS 1,90X1,10X1,40M, 1.500	UN	2,0	= DE ACORDO COM O PROJETO
10.2.4	SUMIDOURO RETANGULAR, EM ALVENARIA COM BLOCOS DE CONCRETO, DIMENSÕES INTERNAS: 1,0 X 3,0 X H=3,0	UN	2,0	= DE ACORDO COM O PROJETO
10.2.5	CAIXA DE GORDURA DUPLA (CAPACIDADE: 126 L), RETANGULAR, EM ALVENARIA COM BLOCOS DE CONCRETO,	UN	8,0	= DE ACORDO COM O PROJETO
10.3	LOUÇAS E METAIS			
10.3.1	VASO SANITARIO SIFONADO CONVENCIONAL COM LOUÇA BRANCA - FORNECIMENTO E INSTALAÇÃO.	UN	16,0	= DE ACORDO COM O PROJETO
10.3.2	ASSENTO SANITÁRIO CONVENCIONAL - FORNECIMENTO E INSTALACAO. AF_01/2020	UN	20,0	= DE ACORDO COM O PROJETO
10.3.3	VASO SANITÁRIO INFANTIL LOUÇA BRANCA - FORNECIMENTO E INSTALACAO. AF_01/2020	UN	8,0	= DE ACORDO COM O PROJETO
10.3.4	BANCADA EM GRANITO CINZA ANDORINHA	m ²	10,2	= DE ACORDO COM O PROJETO
10.3.5	CUBA DE EMBUTIR DE AÇO INOXIDÁVEL MÉDIA, INCLUSO VÁLVULA TIPO AMERICANA E SIFÃO TIPO GARRAFA EM	UN	14,0	= DE ACORDO COM O PROJETO
10.3.6	TORNEIRA CROMADA 1/2" OU 3/4" PARA TANQUE, PADRÃO MÉDIO - FORNECIMENTO E INSTALAÇÃO.	UN	14,0	= DE ACORDO COM O PROJETO
10.3.7	LAVATÓRIO LOUÇA BRANCA COM COLUNA, 45 X 55CM OU EQUIVALENTE, PADRÃO MÉDIO - FORNECIMENTO E	UN	4,0	= DE ACORDO COM O PROJETO
10.3.8	CAIXA D'ÁGUA / RESERVATORIO EM POLIESTER REFORCADO COM FIBRA DE VIDRO, 2000 LITROS, COM TAMPA	UN	2,0	= DE ACORDO COM O PROJETO
11	ESQUADRIAS			
11.1	PORTA DE ALUMÍNIO DE ABRIR PARA VIDRO SEM GUARNIÇÃO, 87X210CM, FIXAÇÃO COM PARAFUSOS, INCLUSIVE	UN	32,0	= DE ACORDO COM O PROJETO
11.2	PORTÃO 2 FL. EM PERFIL DE FERRO TRABALHADO	m ²	7,56	= DE ACORDO COM O PROJETO
11.3	JANELA DE ALUMÍNIO DE CORRER COM 2 FOLHAS PARA VIDROS (VIDROS INCLUSOS) E PERSIANA INTEGRADA,	m ²	64,0	= DE ACORDO COM O PROJETO
11.4	PORTA DE ABRIR COM MOLA HIDRÁULICA, EM VIDRO TEMPERADO, 2 FOLHAS DE 90X210 CM, ESPESSURA DD	UN	1,0	= DE ACORDO COM O PROJETO
11.5	GUARDA-CORPO DE AÇO GALVANIZADO DE 1,10M DE ALTURA, MONTANTES TUBULARES DE 1.1/2 ESPAÇADOS DE	M	147,5	= DE ACORDO COM O PROJETO
12	INSTALAÇÕES ELÉTRICA			
12.1	PADRÃO DE ENTRADA TRIFÁSICO 125 A AÉREO - COMPLETO CFE PROJETO	UND	1,0	= DE ACORDO COM O PROJETO

ESTADO DA PARAIBA

PREFEITURA MUNICIPAL DE GURINHÉM- PB

12.2	LUMINÁRIA TIPO SPOT, DE SOBREPOR, COM 1 LÂMPADA LED PAR20 - FORNECIMENTO E INSTALAÇÃO.	UN	153,0	= DE ACORDO COM O PROJETO
12.3	ESPETO DE JARDIM LED 5W LUZ BRANCO QUENTE BIVOLT EMPALUX	UN	11,0	= DE ACORDO COM O PROJETO
12.4	PONTO DE ILUMINAÇÃO E TOMADA, RESIDENCIAL, INCLUINDO INTERRUPTOR PARALELO E TOMADA 10A/250V, CAIXA	UN	164,0	= DE ACORDO COM O PROJETO
12.5	QUADRO DE DISTRIBUIÇÃO DE LUZ EM PVC PARA 24 DISJUNTORES - FORNECIMENTO E INSTALAÇÃO.	UN	2,0	= DE ACORDO COM O PROJETO
12.5	TOMADA ALTA DE EMBUTIR (1 MÓDULO), 2P+T 10 A, INCLUINDO SUPORTE E PLACA - FORNECIMENTO E INSTALAÇÃO.	UN	16,0	= DE ACORDO COM O PROJETO
12.6	QUADRO DE MEDIÇÃO GERAL DE ENERGIA COM 12 MEDIDORES - FORNECIMENTO E INSTALAÇÃO.	UN	1,0	= DE ACORDO COM O PROJETO
12.7	DISJUNTOR TERMOMAGNETICO AJUSTAVEL, TRIPOLAR DE 100 ATE 250A, CAPACIDADE DE INTERRUPCAO DE 35KA	UN	6,0	= DE ACORDO COM O PROJETO
12.8	DISJUNTOR TERMOMAGNETICO PARA TRILHO DIN (IEC), MONOPOLAR, 40 - 50 A	UN	70,0	= DE ACORDO COM O PROJETO
13	PLATIBANDA E FACHADAS			
13.1	REVESTIMENTO EM CERAMIRA 10X10CM, ELIZABETH, PEI-5, OU SIMILAR, ASSENTADA COM ARGAMASSA COLANTE	m ²	738,82	= DE ACORDO COM O PROJETO
13.2	ALVENARIA DE VEDAÇÃO DE BLOCOS CERÂMICOS FURADOS NA HORIZONTAL DE 9X19X19 CM (ESPESSURA 9 CM) E	m ²	108,12	= DE ACORDO COM O PROJETO
13.3	CHAPISCO APLICADO EM ALVENARIA (COM PRESENÇA DE VÃOS) E ESTRUTURAS DE CONCRETO DE	m ²	108,12	= DE ACORDO COM O PROJETO
13.4	EMBOÇO OU MASSA ÚNICA EM ARGAMASSA TRAÇO 1:2:8, PREPARO MECÂNICO COM BETONEIRA 400 L,	m ²	108,12	= DE ACORDO COM O PROJETO
14	FORRO			
14.1	FORRO EM PLACAS DE GESSO, PARA AMBIENTES COMERCIAIS. AF_08/2023_PS	m ²	972,0	= DE ACORDO COM O PROJETO
14.2	EMASSAMENTO COM MASSA LÁTEX, APLICAÇÃO EM TETO, DUAS DEMÃOS, LIXAMENTO MANUAL. AF_04/2023	m ²	972,0	= DE ACORDO COM O PROJETO
14.3	APLICAÇÃO MANUAL DE TINTA LÁTEX ACRÍLICA EM PANOS COM PRESENÇA DE VÃOS DE EDIFÍCIOS DE MÚLTIPLOS	m ²	972,0	= DE ACORDO COM O PROJETO
15	SERVIÇOS COMPLEMENTARES			
15.1	PLANTIO DE GRAMA BATATAIS EM PLACAS. AF_07/2024	m ²	103,55	= DE ACORDO COM O PROJETO
15.2	CISTERNA CAPACIDADE 20.000LITROS (8,76m ³) CONCRETO ESTRUTURADO	UN	1,0	= DE ACORDO COM O PROJETO

ESTADO DA PARAIBA
PREFEITURA MUNICIPAL DE GURINHÉM- PB

15.3	Muro em alvenaria bloco cerâmico, e= 0,09m, c/ alv de pedra 0,35 x 0,60m, colunas (9x20cm) e cintamento (9x15cm) superior e inferior concreto armado fck =15,0 Mpa cada 3,00m, chapisco e reboco	m ²	194,26	= DE ACORDO COM O PROJETO
15.4	Gradil com montantes em tubo galvanizado 1 1/2", requadros em barra chata 3/4" x 3/16" e tela de arame galvanizado fio 12, malha 2", revestida em pvc - Rev. 01	m ²	54,6	= DE ACORDO COM O PROJETO
15.5	MASTRO BANDEIRA ACO CONICO ALTURA 7,00m	UN	3,0	= DE ACORDO COM O PROJETO
16	ADMINISTRAÇÃO DA OBRA			
16.1	ENGENHEIRO CIVIL DE OBRA JUNIOR COM ENCARGOS COMPLEMENTARES	H	480,0	= DE ACORDO COM O PROJETO
16.2	ENCARREGADO GERAL COM ENCARGOS COMPLEMENTARES	H	1.020,0	= DE ACORDO COM O PROJETO

GURINHÉM - PB, 17 DE OUTUBRO DE 2025.



Documento assinado digitalmente

RAFAEL PEREIRA DA SILVA JUNIOR

Data: 17/10/2025 09:30:27-0300

Verifique em <https://validar.iti.gov.br>

ESTADO DA PARAIBA

PREFEITURA MUNICIPAL DE GURINHÉM- PB

OBRA	ORÇAMENTO DE UMA ESCOLA INFANTIL EM GURINHÉM - PB
LOCAL	MUNICÍPIO DE Gurinhém - PB
ORÇAMENTO	DESONERADO
PROPRIETÁRIO	MUNICÍPIO DE Gurinhém - PB
REFERÊNCIA	SINAPI - 08/2025 - ParaíbaSBC - 10/2025 - JPA - João Pessoa - PB ORSE - 07/2025 - SergipeSEINFRA - 028 - Ceará

RESUMO

Item	Descrição	Total	Peso (%)
1	SERVIÇOS PRELIMINARES	29.442,33	1,27 %
2	MOVIMENTO DE TERRA	80.114,85	3,45 %
3	INFRAESTRUTURA	122.606,25	5,28 %
4	SUPERESTRUTURA	373.925,96	16,10 %
5	ALVENARIA DE VEDAÇÃO	197.265,67	8,49 %
6	REVESTIMENTO DE ALVEANRIA	159.622,98	6,87 %
7	PISO	178.906,07	7,70 %
8	COBERTURA	88.848,10	3,83 %
9	REVESTIMENTO DE ALVENARIA - CERÂMICA E PINTURA	252.827,82	10,89 %
10	INSTALAÇÕES HIDROSSANITÁRIAS	68.938,12	2,97 %
11	ESQUADRIAS	174.629,96	7,52 %
12	INSTALAÇÕES ELÉTRICA	125.625,08	5,41 %
13	PLATIBANDA E FACHADAS	98.981,50	4,26 %
14	FORRO	100.320,12	4,32 %
15	SERVIÇOS COMPLEMENTARES	170.470,67	7,34 %
16	ADMINISTRAÇÃO DA OBRA	99.791,40	4,30 %

Total sem BDI	1.833.055,62
Total do BDI	489.261,26
Total Geral	2.322.316,88

GURINHÉM - PB, 17 DE OUTUBRO DE 2025.



Documento assinado digitalmente
RAFAEL PEREIRA DA SILVA JUNIOR
 Data: 17/10/2025 09:28:41-0300
 Verifique em <https://validar.it.gov.br>



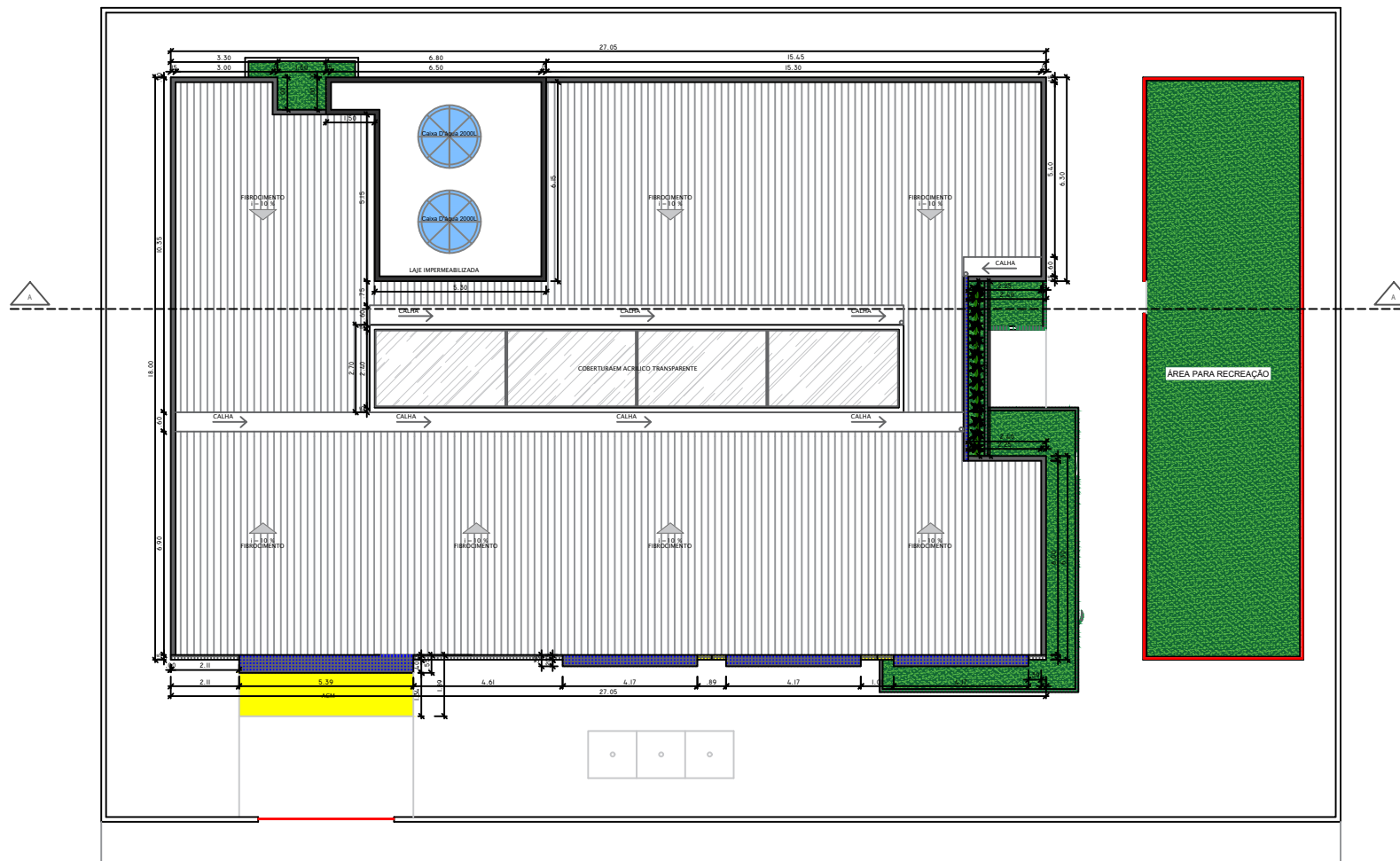

PLANTA DE COBERTA

RUA

MATERIAIS

- PISO
- GRANILITE
 - ▣ INTERTRAVADO
- PAREDE
- ▤ REVESTIMENTO CERÂMICO 0.45X0.45 cm BRANCO ATÉ 1.35 de ALTURA
 - ▥ REVESTIMENTO CERÂMICO 0.10X0.10 cm (cor: AZUL) FAIXA DE 20CM ACIMA DE 1.35CM
 - ▦ REVESTIMENTO CERÂMICO 0.10X0.10 cm, (cor: AZUL) FACHADA
 - ▧ REVESTIMENTO CERÂMICO 0.10X0.10 cm, (cor: AMARELO) FACHADA
 - ▨ REVESTIMENTO CERÂMICO 0.10X0.10 cm, (cor: VERDE) FACHADA
 - ▩ REVESTIMENTO CERÂMICO 0.10X0.10 cm, (cor: BRACO) FACHADA
 - PINTURA (cor: BRANCO) ACIMA DOS REVESTIMENTOS
 - ▬ TEXTURA LISA (cor: BRANCO)
- TETO
- GESSO

OBS.: TODAS AS MEDIDAS ESTÃO EM (METROS) E CONFERIR AS MEDIDAS IN LOCO.

TABELA DE ESQUADRIAS

PORTAS					QUANT
COD	DIMENSÕES	FUNÇÃO	ESPECIFICAÇÕES		
P01	3.00 x 2.40	CORRER	PORTA DE VIDRO ALUMÍNIO PRETO		01
P02	0.90 x 2.40	ABRIR	PORTA DE ALUMÍNIO PRETO		27
P03	1.27 x 2.40	CORRER	PORTA DE VIDRO ALUMÍNIO PRETO		02
P04	4.20 x 1.80	CORRER	PORTÃO DE FERRO PRETO		01

JANELAS					QUANT	
COD	DIMENSÕES	FEITÓRI	FUNÇÃO	ESPECIFICAÇÕES		
J01	1.50 x 1.00	1.20 DE ALTURA	CORRER	JANELA DE VIDRO E ALUMÍNIO PRETO		34
J02	1.50 x 1.80	1.20 DE ALTURA	MAXIM - AR	JANELA DE VIDRO E ALUMÍNIO PRETO		02
J03	2.00 x 1.00	1.20 DE ALTURA	FIXA	JANELA DE VIDRO E ALUMÍNIO PRETO		02
J04	1.50 x 0.40	2.00 DE ALTURA	BOCA DE LOBO	JANELA DE VIDRO E ALUMÍNIO PRETO		04

GUARDA CORPO					QUANT	
COD	DIMENSÕES	FEITÓRI	FUNÇÃO	ESPECIFICAÇÕES		
GC01	3.70 x 1.18	0.60 DE ALTURA	FIXA	FERRO PINTADO DE PRETO		01
GC02	38.30 x 1.18	0.60 DE ALTURA	FIXA	FERRO PINTADO DE PRETO		01
GC03	4.95 x 2.30	0.60 DE ALTURA	FIXA	ALAMBRADO E FERRO		02
GC04	18.00 x 2.30	0.60 DE ALTURA	FIXA	ALAMBRADO E FERRO		01
GC05	6.30 x 2.30	0.60 DE ALTURA	FIXA	ALAMBRADO E FERRO		01
GC06	10.70 x 2.30	0.60 DE ALTURA	FIXA	ALAMBRADO E FERRO		01
GC07	14.00 x 0.90	0.0 DE ALTURA	FIXA	VIDRO E ALUMÍNIO PRETO		02
GC08	2.40 x 0.90	0.0 DE ALTURA	FIXA	VIDRO E ALUMÍNIO PRETO		01
GC09	5.40 x 2.20	0.80 DE ALTURA	FIXA	FERRO PINTADO DE BRANCO		01

Documento assinado digitalmente
 **JOÃO LUCAS SANTOS SILVA**
 Data: 15/10/2025 06:46:24-0300
 Verifique em <https://validar.iti.gov.br>
 Verifique em <https://validar.iti.gov.br>

JOÃO LUCAS ARQUITETURA CAU.0243588-8	PLANTA DE COBERTA DESENHO	01/04 FRANCHA
PROPRIETÁRIO: PREFEITURA MUNICIPAL		ESCALA 1/XXX
PROJETO: ESCOLA MUNICIPAL		DATA: 15/10/2025
LOCALIZADO EM: RUA DR. LUIS CAVALCANTE, S/N, CENTRO		
DISTRITO:	SETOR:	QUADRA:
FALC:	LOTE:	UNIDADE:
DADOS DA OBRA: ÁREA DO TERRENO: 960.00m² ÁREA A CONSTRUIR TERRECO: 472.00m² ÁREA A CONSTRUIR 1º PAV: 472.00m² ÁREA A CONSTRUIR TOTAL: 944.00m²		ASSINATURAS: PROJETO: JOÃO LUCAS SANTOS SILVA - CAU. 0243588-8 PROJETO: JOÃO LUCAS SANTOS SILVA - CAU. 0243588-8

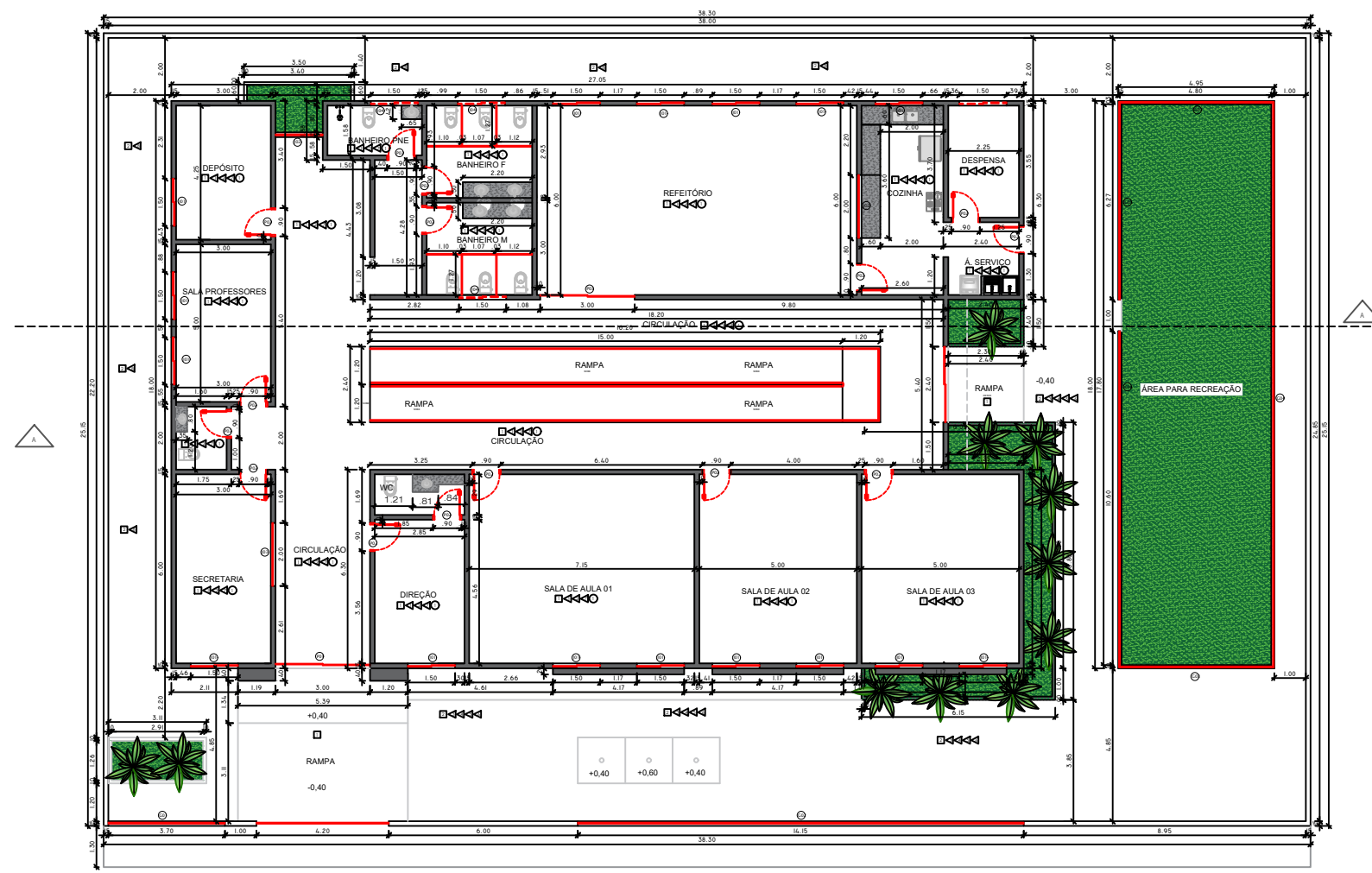

PLANTA BAIXA - TERREO

RUA

MATERIAIS

- PISO
 GRANILITE
 INTERTRAVADO
- PAREDE
 REVESTIMENTO CERÂMICO 0.45X0.45 cm BRANCO ATÉ 1.35 de ALTURA
 REVESTIMENTO CERÂMICO 0.10X0.10 cm (cor: AZUL) FAIXA DE 20CM ACIMA DE 1.35CM
 REVESTIMENTO CERÂMICO 0.10X0.10 cm, (cor: AZUL) FACHADA
 REVESTIMENTO CERÂMICO 0.10X0.10 cm, (cor: AMARELO) FACHADA
 REVESTIMENTO CERÂMICO 0.10X0.10 cm, (cor: VERDE) FACHADA
 REVESTIMENTO CERÂMICO 0.10X0.10 cm, (cor: BRACO) FACHADA
 PINTURA (cor: BRANCO) ACIMA DOS REVESTIMENTOS
 TEXTURA LISA (cor: BRANCO)
- TETO
 GESSO

OBS.: TODAS AS MEDIDAS ESTÃO EM (METROS) E CONFERIR AS MEDIDAS IN LOCO.

TABELA DE ESQUADRIAS

PORTAS					QUANT
COD	DIMENSÕES	FUNÇÃO	ESPECIFICAÇÕES		
P01	3.00 x 2.40	CORRER	PORTA DE VIDRO ALUMÍNIO PRETO		01
P02	0.90 x 2.40	ABRIR	PORTA DE ALUMÍNIO PRETO		27
P03	1.27 x 2.40	CORRER	PORTA DE VIDRO ALUMÍNIO PRETO		02
P04	4.20 x 1.80	CORRER	PORTÃO DE FERRO PRETO		01

JANELAS					QUANT	
COD	DIMENSÕES	PERÍOD	FUNÇÃO	ESPECIFICAÇÕES		
J01	1.50 x 1.00	1.20 DE ALTURA	CORRER	JANELA DE VIDRO E ALUMÍNIO PRETO		34
J02	1.50 x 1.80	1.20 DE ALTURA	MAXIM - AR	JANELA DE VIDRO E ALUMÍNIO PRETO		02
J03	2.00 x 1.00	1.20 DE ALTURA	FIXA	JANELA DE VIDRO E ALUMÍNIO PRETO		02
J04	1.50 x 0.40	2.00 DE ALTURA	BOCA DE LOBO	JANELA DE VIDRO E ALUMÍNIO PRETO		04

GUARDA CORPO					QUANT	
COD	DIMENSÕES	PERÍOD	FUNÇÃO	ESPECIFICAÇÕES		
GC01	3.70 x 1.18	0.60 DE ALTURA	FIXA	FERRO PINTADO DE PRETO		01
GC02	38.30 x 1.18	0.60 DE ALTURA	FIXA	FERRO PINTADO DE PRETO		01
GC03	4.95 x 2.30	0.60 DE ALTURA	FIXA	ALAMBRADO E FERRO		02
GC04	18.00 x 2.30	0.60 DE ALTURA	FIXA	ALAMBRADO E FERRO		01
GC05	4.30 x 2.30	0.60 DE ALTURA	FIXA	ALAMBRADO E FERRO		01
GC06	10.70 x 2.30	0.60 DE ALTURA	FIXA	ALAMBRADO E FERRO		01
GC07	14.00 x 0.90	0.0 DE ALTURA	FIXA	VIDRO E ALUMÍNIO PRETO		02
GC08	2.40 x 0.90	0.0 DE ALTURA	FIXA	VIDRO E ALUMÍNIO PRETO		01
GC09	5.40 x 2.20	0.80 DE ALTURA	FIXA	FERRO PINTADO DE BRANCO		01

JOÃO LUCAS
ARQUITETURA
CAU.02435588-8

PLANTA BAIXA TERREO

02/04
FRANCHA

PROPRIETÁRIO: PREFEITURA MUNICIPAL

ESCALA 1/XXX

PROJETO: ESCOLA MUNICIPAL

DATA: 15/10/2025

LOCALIZADO EM: RUA DR. LUIS CAVALCANTE, S/N, CENTRO

DISTRITO: SETOR: QUADRA: FAZ: LOTE: UNIDADE:

DADOS DA OBRA:

ÁREA DO TERRENO: 960.00m²

ÁREA A CONSTRUIR TERREO: 472.00m²

ÁREA A CONSTRUIR: 1º PAV: 472.00m²

ÁREA A CONSTRUIR TOTAL: 944.00m²

ASSINATURAS:

PROPRIETÁRIO PREFEITURA MUNICIPAL DE GUARUBA - PE

PROJETO: JOÃO LUCAS ARQUITETURA - 15/10/2025

PROJETO: JOÃO LUCAS ARQUITETURA - 15/10/2025

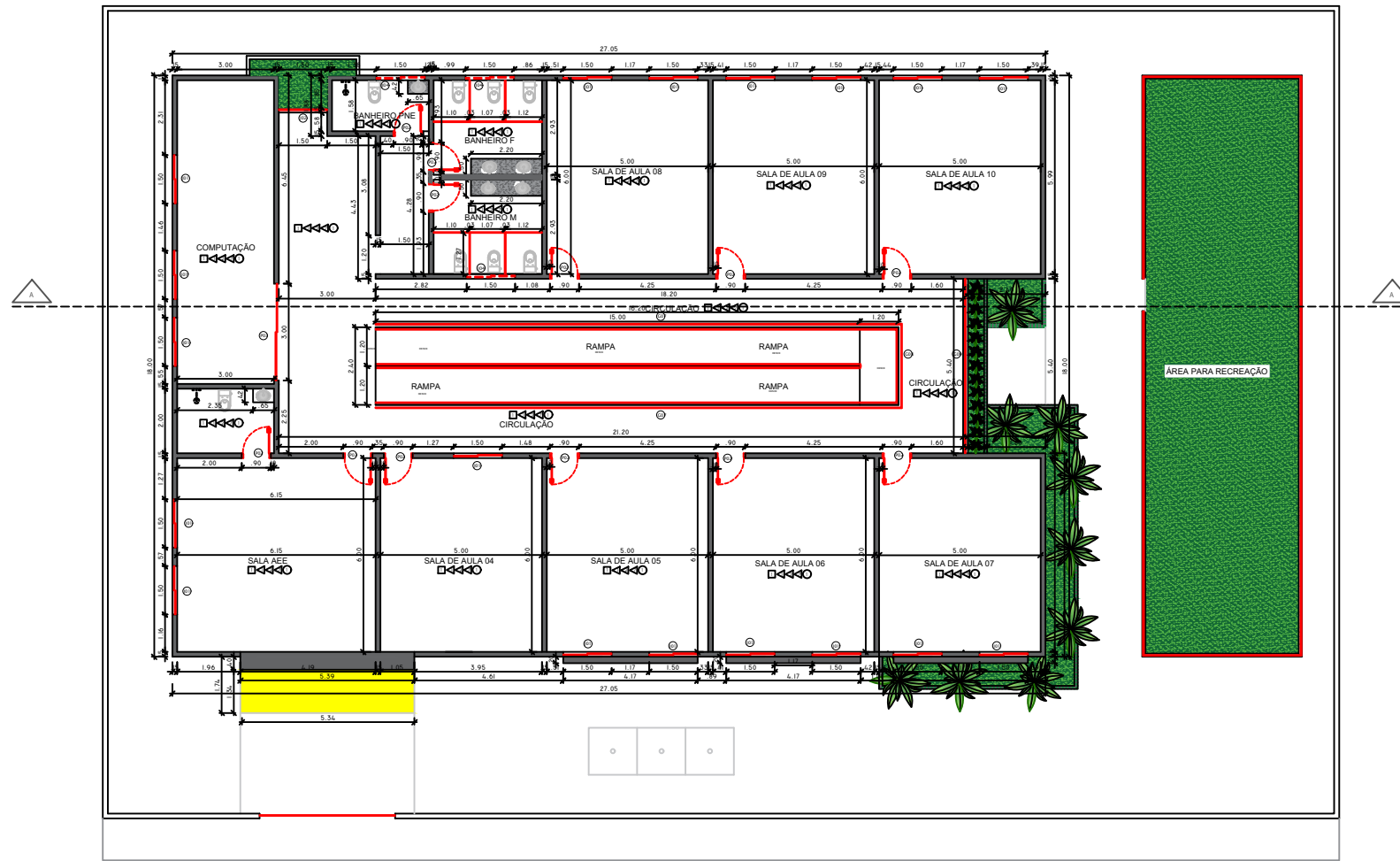

RUA

PLANTA BAIXA - 1º PAVIMENTO

MATERIAIS

- PISO
- GRANILITE
 - ▤ INTERTRAVADO
- PAREDE
- ▤ REVESTIMENTO CERÂMICO 0.45X0.45 cm BRANCO ATÉ 1.35 de ALTURA
 - ▤ REVESTIMENTO CERÂMICO 0.10X0.10 cm (cor: AZUL) FAIXA DE 20CM ACIMA DE 1.35CM
 - ▤ REVESTIMENTO CERÂMICO 0.10X0.10 cm, (cor: AZUL) FACHADA
 - ▤ REVESTIMENTO CERÂMICO 0.10X0.10 cm, (cor: AMARELO) FACHADA
 - ▤ REVESTIMENTO CERÂMICO 0.10X0.10 cm, (cor: VERDE) FACHADA
 - ▤ REVESTIMENTO CERÂMICO 0.10X0.10 cm, (cor: BRANCO) FACHADA
 - ▤ PINTURA (cor: BRANCO) ACIMA DOS REVESTIMENTOS
 - ▤ TEXTURA LISA (cor: BRANCO)
- TETO
- GESSO
- OBS.: TODAS AS MEDIDAS ESTÃO EM (METROS) E CONFERIR AS MEDIDAS IN LOCO.

TABELA DE ESQUADRIAS

PORTAS					QUANT
COD	DIMENSÕES	FUNÇÃO	ESPECIFICAÇÕES		
P01	3.00 x 2.60	CORRER	PORTA DE VIDRO ALUMÍNIO PRETO		01
P02	0.90 x 2.40	ABRIR	PORTA DE ALUMÍNIO PRETO		27
P03	1.27 x 2.40	CORRER	PORTA DE VIDRO ALUMÍNIO PRETO		02
P04	4.20 x 1.80	CORRER	PORTÃO DE FERRO PRETO		01

JANELAS					QUANT
COD	DIMENSÕES	FEITÓRI	FUNÇÃO	ESPECIFICAÇÕES	
J01	1.50 x 1.00	1.20 DE ALTURA	CORRER	JANELA DE VIDRO E ALUMÍNIO PRETO	34
J02	1.50 x 1.80	1.20 DE ALTURA	MAXIM - AR	JANELA DE VIDRO E ALUMÍNIO PRETO	02
J03	2.00 x 1.00	1.20 DE ALTURA	FIXA	JANELA DE VIDRO E ALUMÍNIO PRETO	02
J04	1.50 x 0.40	2.00 DE ALTURA	BOCA DE LOBO	JANELA DE VIDRO E ALUMÍNIO PRETO	04

GUARDA CORPO					QUANT
COD	DIMENSÕES	FEITÓRI	FUNÇÃO	ESPECIFICAÇÕES	
GC01	3.70 x 1.18	0.60 DE ALTURA	FIXA	FERRO PINTADO DE PRETO	01
GC02	38.30 x 1.18	0.60 DE ALTURA	FIXA	FERRO PINTADO DE PRETO	01
GC03	4.95 x 2.30	0.60 DE ALTURA	FIXA	ALAMBRADO E FERRO	02
GC04	18.00 x 2.30	0.60 DE ALTURA	FIXA	ALAMBRADO E FERRO	01
GC05	4.30 x 2.30	0.60 DE ALTURA	FIXA	ALAMBRADO E FERRO	01
GC06	10.70 x 2.30	0.60 DE ALTURA	FIXA	ALAMBRADO E FERRO	01
GC07	16.00 x 0.90	0.0 DE ALTURA	FIXA	VIDRO E ALUMÍNIO PRETO	02
GC08	2.40 x 0.90	0.0 DE ALTURA	FIXA	VIDRO E ALUMÍNIO PRETO	01
GC09	5.40 x 2.20	0.80 DE ALTURA	FIXA	FERRO PINTADO DE BRANCO	01

JOÃO LUCAS ARQUITETURA CAU.0243588-8	PLANTA BAIXA 1º PAV	03/04 FRANCHA
PROPRIETÁRIO: PREFEITURA MUNICIPAL		ESCALA 1/XXX
PROJETO: ESCOLA MUNICIPAL		DATA: 15/10/2025
LOCALIZADO EM: RUA DR. LUIS CAVALCANTE, S/N, CENTRO		
DISTRITO:	SETOR:	QUADRA:
FALC:	LOTE:	UNIDADE:
DADOS DA OBRA: ÁREA DO TERRENO: 960.00m² ÁREA A CONSTRUIR TERREO: 472.00m² ÁREA A CONSTRUIR 1º PAV: 472.00m² ÁREA A CONSTRUIR TOTAL: 944.00m²		ASSINATURAS: PROJETO: JOÃO LUCAS ARQUITETURA - CAU. 0243588-8 PROJETO: JOÃO LUCAS ARQUITETURA - CAU. 0243588-8

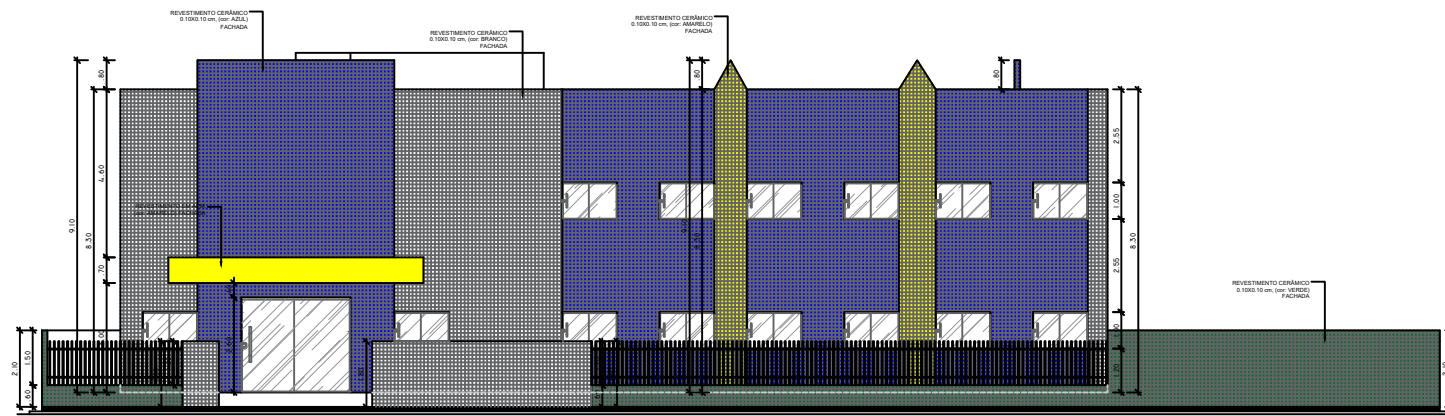

FACHADA

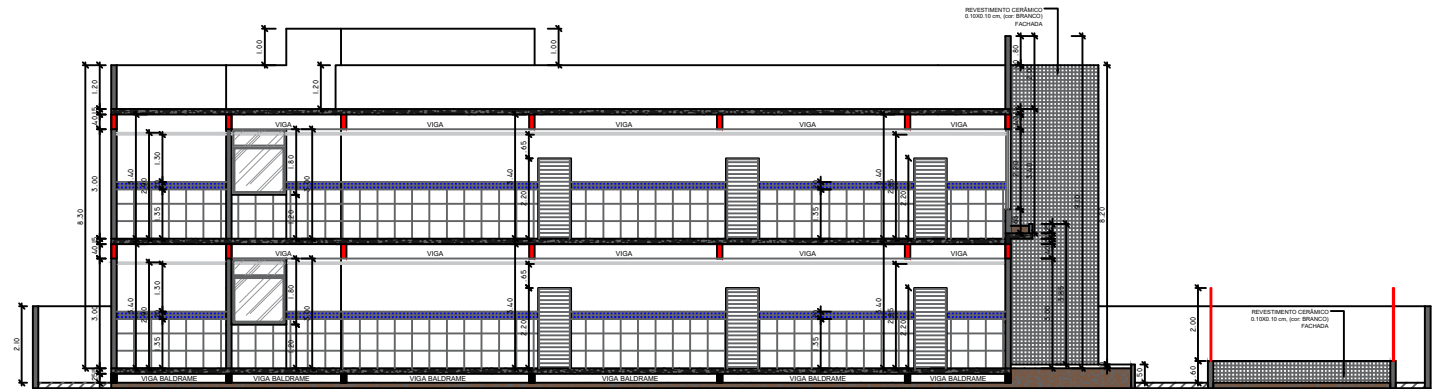

CORTE A-A

MATERIAIS

- PISO
- GRANILITE
 - INTERTRAVADO
- PAREDE
- REVESTIMENTO CERÂMICO 0.45X0.45 cm BRANCO ATÉ 1.35 de ALTURA
 - REVESTIMENTO CERÂMICO 0.10X0.10 cm (cor: AZUL) FAIXA DE 20CM ACIMA DE 1.35CM
 - REVESTIMENTO CERÂMICO 0.10X0.10 cm, (cor: AZUL) FACHADA
 - REVESTIMENTO CERÂMICO 0.10X0.10 cm, (cor: AMARELO) FACHADA
 - REVESTIMENTO CERÂMICO 0.10X0.10 cm, (cor: VERDE) FACHADA
 - REVESTIMENTO CERÂMICO 0.10X0.10 cm, (cor: BRANCO) FACHADA
 - PINTURA (cor: BRANCO) ACIMA DOS REVESTIMENTOS
 - TEXTURA LISA (cor: BRANCO)
- TETO
- GESSO

OBS.: TODAS AS MEDIDAS ESTÃO EM (METROS) E CONFERIR AS MEDIDAS IN LOCO.

TABELA DE ESQUADRIAS

PORTAS					QUANT
COD	DIMENSÕES	FUNÇÃO	ESPECIFICAÇÕES		
P01	3.00 x 2.60	CORRER	PORTA DE VIDRO ALUMÍNIO PRETO		01
P02	0.90 x 2.40	ABRIR	PORTA DE ALUMÍNIO PRETO		27
P03	1.27 x 2.40	CORRER	PORTA DE VIDRO ALUMÍNIO PRETO		02
P04	4.20 x 1.80	CORRER	PORTÃO DE FERRO PRETO		01
JANELAS					QUANT
COD	DIMENSÕES	FEITÓRI	FUNÇÃO	ESPECIFICAÇÕES	
J01	1.50 x 1.00	1.20 DE ALTURA	CORRER	JANELA DE VIDRO E ALUMÍNIO PRETO	34
J02	1.50 x 1.80	1.20 DE ALTURA	MAXIM - AR	JANELA DE VIDRO E ALUMÍNIO PRETO	02
J03	2.00 x 1.00	1.20 DE ALTURA	FIXA	JANELA DE VIDRO E ALUMÍNIO PRETO	02
J04	1.50 x 0.40	2.00 DE ALTURA	BOCA DE LOBO	JANELA DE VIDRO E ALUMÍNIO PRETO	04
GUARDA CORPO					QUANT
COD	DIMENSÕES	FEITÓRI	FUNÇÃO	ESPECIFICAÇÕES	
GC01	3.70 x 1.18	0.60 DE ALTURA	FIXA	FERRO PINTADO DE PRETO	01
GC02	38.30 x 1.18	0.60 DE ALTURA	FIXA	FERRO PINTADO DE PRETO	01
GC03	4.95 x 2.30	0.60 DE ALTURA	FIXA	ALAMBRADO E FERRO	02
GC04	18.00 x 2.30	0.60 DE ALTURA	FIXA	ALAMBRADO E FERRO	01
GC05	4.30 x 2.30	0.60 DE ALTURA	FIXA	ALAMBRADO E FERRO	01
GC06	10.70 x 2.30	0.60 DE ALTURA	FIXA	ALAMBRADO E FERRO	01
GC07	16.00 x 0.90	0.0 DE ALTURA	FIXA	VIDRO E ALUMÍNIO PRETO	02
GC08	2.40 x 0.90	0.0 DE ALTURA	FIXA	VIDRO E ALUMÍNIO PRETO	01
GC09	5.40 x 2.20	0.80 DE ALTURA	FIXA	FERRO PINTADO DE BRANCO	01

Documento assinado digitalmente
 JOAO LUCAS SANTOS SILVA
 Data: 15/10/2025 06:48:03-0300
 Verifique em <https://validar.iti.gov.br>

Documento assinado digitalmente
 RAFAEL PEREIRA DA SILVA JUNIOR
 Data: 17/10/2025 09:31:40-0300
 Verifique em <https://validar.iti.gov.br>

JOÃO LUCAS ARQUITETURA CAU.02435588-8	FACHADA PRINCIPAL CORTE A-A	04/04 PRANCHA
PROPRIETÁRIO: PREFEITURA MUNICIPAL		ESCALA 1/XXX
PROJETO: ESCOLA MUNICIPAL		DATA: 15/10/2025
LOCALIZADO EM: RUA DR. LUIS CAVALCANTE, S/N, CENTRO		
DISTRITO:	SETOR:	QUADRA:
FALC:	LOTE:	UNIDADE:
DADOS DA OBRA:		ASSINATURAS:
ÁREA DO TERRENO: 960.00m²		PROPRIETÁRIO PREFEITURA MUNICIPAL DE GUARABETUBA - PE
ÁREA A CONSTRUIR TERRECO: 472.00m²		
ÁREA A CONSTRUIR 1º PAV: 472.00m²		
ÁREA A CONSTRUIR TOTAL: 944.00m²		PROJETO: JOAO LUCAS SANTOS SILVA - CAU. 02435588-8



RUA CÔNEGO JOSÉ MARIA MESQUITA

RUA PROJETADA VINTE E OITO

RUA DR. LUÍS CAVALCANTE

RUA MAJ. RIBEIRINHO

Documento assinado digitalmente
gov.br RAFAEL PEREIRA DA SILVA JUNIOR
 Data: 17/10/2025 09:31:12-0300
 Verifique em <https://validar.iti.gov.br>

PLANTA DE LOCALIZAÇÃO

SEM ESCALA

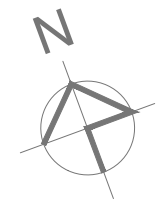

COORDENADAS:

P1:	7° 7'24.41"S /	35°25'24.67"O
P2:	7° 7'23.75"S /	35°25'25.88"O
P3:	7° 7'23.05"S /	35°25'25.49"O
P4:	7° 7'23.70"S /	35°25'24.29"O

PROPRIETÁRIO: PREFEITURA MUNICIPAL	CNPJ:
CIDADE : GURINHÉM- PB	DATA: 28 DE ABRIL DE 2025
ENDEREÇO : CENTRO	Nº : 00
DADOS URBANÍSTICOS:	DESENHOS:
ÁREA TOTAL TERRENO : 960.00 m²	
ÁREA TOTAL TERREO : 472.00 m²	
ÁREA TOTAL 1º PAVIMENTO : 472.00 m²	
ÁREA TOTAL CONSTRUÍDA : 944.00 m²	PLANTA DE LOCALIZAÇÃO

JOÃO LUCUCAS SANTOS
 CAU: 2628163

Documento assinado digitalmente
gov.br JOAO LUCAS SANTOS SILVA
 Data: 15/10/2025 09:44:14-0300
 Verifique em <https://validar.iti.gov.br>



Anotação de Responsabilidade Técnica - ART
Lei nº 6.496, de 7 de dezembro de 1977

CREA-PB

ART OBRA / SERVIÇO
Nº PB20250765035

Conselho Regional de Engenharia e Agronomia da Paraíba

INICIAL

1. Responsável Técnico

RAFAEL PEREIRA DA SILVA JUNIOR

Título profissional: **ENGENHEIRO CIVIL**

RNP: **1616001844**

Registro: **78620PB**

Empresa contratada: **RJR SERVICOS DE ENGENHARIA LTDA**

Registro : **0003579190-PB**

2. Dados do Contrato

Contratante: **PREFEITURA MUNICIPAL DE GURINHÉM**

CPF/CNPJ: **08.809.444/0001-84**

RUA RUA FLAVIO RIBEIRO

Nº: **219**

Complemento:

Bairro: **CENTRO**

Cidade: **GURINHÉM**

UF: **PB**

CEP: **58356000**

Contrato: **Não especificado**

Celebrado em:

Valor: **R\$ 3.500,00**

Tipo de contratante: **Pessoa Jurídica de Direito Público**

Ação Institucional: **Órgão Público**

3. Dados da Obra/Serviço

RUA RUA FLAVIO RIBEIRO

Nº: **219**

Complemento:

Bairro: **CENTRO**

Cidade: **GURINHÉM**

UF: **PB**

CEP: **58356000**

Data de Início: **10/10/2025**

Previsão de término: **30/11/2025**

Coordenadas Geográficas: **0, 0**

Finalidade:

Código: **Não Especificado**

Proprietário: **PREFEITURA MUNICIPAL DE GURINHÉM**

CPF/CNPJ: **08.809.444/0001-84**

4. Atividade Técnica

	Quantidade	Unidade
14 - Elaboração		
80 - Projeto > CONSTRUÇÃO CIVIL > EDIFICAÇÕES > DE EDIFICAÇÃO > #1.1.1.1 - DE ALVENARIA	1,00	un
80 - Projeto > ESTRUTURAS > ESTRUTURAS DE CONCRETO E ARGAMASSA ARMADA > #2.1.1 - DE ESTRUTURA DE CONCRETO ARMADO	1,00	un
80 - Projeto > CONSTRUÇÃO CIVIL > INSTALAÇÕES HIDROSSANITÁRIAS > #1.4.1 - DE SISTEMA DE ÁGUA POTÁVEL	1,00	un
80 - Projeto > CONSTRUÇÃO CIVIL > INSTALAÇÕES HIDROSSANITÁRIAS > #1.4.3 - DE INSTALAÇÃO DE SISTEMA DE ESGOTO SANITÁRIO	1,00	un
80 - Projeto > ELETROTÉCNICA > INSTALAÇÕES ELÉTRICAS > DE INSTALAÇÕES ELÉTRICAS EM BAIXA TENSÃO > #11.10.1.2 - PARA FINS COMERCIAIS	1,00	un
81 - Projeto Arquitetônico > CONSTRUÇÃO CIVIL > EDIFICAÇÕES > DE EDIFICAÇÃO > #1.1.1.1 - DE ALVENARIA	1,00	un
35 - Elaboração de orçamento > CONSTRUÇÃO CIVIL > EDIFICAÇÕES > DE EDIFICAÇÃO > #1.1.1.1 - DE ALVENARIA	1,00	un
35 - Elaboração de orçamento > ESTRUTURAS > ESTRUTURAS DE CONCRETO E ARGAMASSA ARMADA > #2.1.1 - DE ESTRUTURA DE CONCRETO ARMADO	1,00	un
35 - Elaboração de orçamento > CONSTRUÇÃO CIVIL > INSTALAÇÕES HIDROSSANITÁRIAS > #1.4.1 - DE SISTEMA DE ÁGUA POTÁVEL	1,00	un
35 - Elaboração de orçamento > CONSTRUÇÃO CIVIL > INSTALAÇÕES HIDROSSANITÁRIAS > #1.4.3 - DE INSTALAÇÃO DE SISTEMA DE ESGOTO SANITÁRIO	1,00	un
35 - Elaboração de orçamento > ELETROTÉCNICA > INSTALAÇÕES ELÉTRICAS > DE INSTALAÇÕES ELÉTRICAS EM BAIXA TENSÃO > #11.10.1.2 - PARA FINS COMERCIAIS	1,00	un

Após a conclusão das atividades técnicas o profissional deve proceder a baixa desta ART

5. Observações

ELABORAÇÃO DE PROJETO ARQUITETÔNICO COM SEUS COMPLEMENTARES E ORÇAMENTO DE UMA ESCOLA INFANTIL NO CENTRO DE GURINHÉM.

6. Declarações

- Cláusula Compromissória: Qualquer conflito ou litígio originado do presente contrato, bem como sua interpretação ou execução, será resolvido por arbitragem, de acordo com a Lei no. 9.307, de 23 de setembro de 1996, por meio do Centro de Mediação e Arbitragem - CMA vinculado ao Crea-PB, nos termos do respectivo regulamento de arbitragem que, expressamente, as partes declaram concordar.

A autenticidade desta ART pode ser verificada em: <http://crea-pb.sitac.com.br/publico/>, com a chave: 31Z9y
 Impresso em: 17/10/2025 às 09:23:15 por: , ip: 191.22.29.50

sic.creapb.org.br
 Tel: (83) 3533 2525

creapb@creapb.org.br
 Fax:

CREA-PB
 Conselho Regional de Engenharia
 e Agronomia da Paraíba





Anotação de Responsabilidade Técnica - ART
Lei nº 6.496, de 7 de dezembro de 1977

CREA-PB

ART OBRA / SERVIÇO
Nº PB20250765035

Conselho Regional de Engenharia e Agronomia da Paraíba

INICIAL

- Declaro que estou cumprindo as regras de acessibilidade previstas nas normas técnicas da ABNT, na legislação específica e no decreto n. 5296/2004.

7. Entidade de Classe

NENHUMA - NAO OPTANTE

8. Assinaturas

Declaro serem verdadeiras as informações acima

_____, _____ de _____ de _____
 Local data



Documento assinado eletronicamente
 com credenciais de login e senha

RAFAEL PEREIRA DA SILVA JUNIOR

RNP: 1616001844

Data: 17/10/2025 09:23:15

RAFAEL PEREIRA DA SILVA JUNIOR - CPF: 096.023.544-29

PREFEITURA MUNICIPAL DE GURINHEM - CNPJ: 08.809.444/0001-84

9. Informações

* A ART é válida somente quando quitada, mediante apresentação do comprovante do pagamento ou conferência no site do Crea.

10. Valor

Valor da ART: **R\$ 103,03** Registrada em: **15/10/2025** Valor pago: **R\$ 103,03** Nosso Número: **5150004**

A autenticidade desta ART pode ser verificada em: <http://crea-pb.sitac.com.br/publico/>, com a chave: 31Z9y
 Impresso em: 17/10/2025 às 09:23:15 por: , ip: 191.22.29.50

