

## EDITAL

CONCORRÊNCIA ELETRÔNICA Nº 001/2026  
PROCESSO ADM. 2026.01.010

O MUNICÍPIO DE LAGOA DE DENTRO, TORNA PÚBLICO, PARA CONHECIMENTO DOS INTERESSADOS, QUE A PREFEITURA MUNICIPAL REALIZARÁ LICITAÇÃO NA MODALIDADE **CONCORRÊNCIA**, NA FORMA **ELETRÔNICA**, NOS TERMOS DA LEI Nº 14.133/2021, DA LEI COMPLEMENTAR Nº 123/2006, E DECRETO MUNICIPAL N.º 099/2022 E DAS EXIGÊNCIAS ESTABELECIDAS NESTE EDITAL.

<b>ÓRGÃOS INTERESSADOS:</b>	<b>SECRETARIA DE ASSISTÊNCIA SOCIAL</b>
<b>DATA E HORA DE INICIO DAS PROPOSTAS:</b>	09H:00M DO DIA 05/03/2026 (HORÁRIO DE BRASÍLIA).
<b>DATA E HORA LIMITE PARA IMPUGNAÇÃO:</b>	23H:59M DO DIA 17/03/2026 (HORÁRIO DE BRASÍLIA).
<b>DATA E HORA FINAL DAS PROPOSTAS:</b>	08H:00M DO DIA 20/03/2026 (HORÁRIO DE BRASÍLIA).
<b>DATA DE ABERTURA DAS PROPOSTAS – SESSÃO PÚBLICA:</b>	08H:01M DO DIA 20/03/2026 (HORÁRIO DE BRASÍLIA).
<b>CRITÉRIO DE JULGAMENTO:</b>	<b>MAIOR DESCONTO</b>
<b>IMPUGNAÇÕES E ESCLARECIMENTOS</b>	Até 03 (três) dias úteis antes da data designada para a abertura da sessão pública.
<b>LOCAL:</b>	<a href="http://www.portaldecompraspublicas.com.br">www.portaldecompraspublicas.com.br</a>
<b>MODO DE DISPUTA</b>	<b>ABERTO</b>
<b>PUBLICAÇÃO</b>	<b>Portal Nacional de Contratações Públicas (PNCP), Imprensa Oficial do Município e Portal da Transparência do Município e Jornal de grande circulação e Diário Oficial da União, nos termos do Decreto Municipal n.º 099/2022</b>

### 1. DO OBJETO.

1.1 O objeto da presente licitação é a escolha da proposta mais vantajosa para **CONTRATAÇÃO DE EMPRESA ESPECIALIZADA PARA CONSTRUÇÃO DE 20 RESIDÊNCIAS UNIFAMILIARES NO MUNICÍPIO DE LAGOA DE DENTRO**, conforme condições, quantidades e exigências estabelecidas neste Edital e seus anexos.

1.2 O critério de julgamento adotado será o maior desconto, considerado o menor dispêndio para a Administração, nos termos do art. 34 da Lei nº 14.133/2021, e observadas as exigências contidas neste Edital e seus Anexos quanto às especificações do objeto.

### 2. DOS RECURSOS ORÇAMENTÁRIOS

2.1 As despesas para atender a esta licitação estão programadas em dotação orçamentária própria, prevista no orçamento do Município para o exercício de 2026, na classificação abaixo:

02.060 SEC. DE INFRA-ESTRUTURA, SERVIÇO URB E RURAL - 16.482.1031 - CONSTRUÇÃO DE UNIDADES HABITACIONAIS - 0055 4490.51 99 OBRAS E INSTALAÇÕES CONTRATO DE REPASSE Nº 56000005827/2025 - MINISTÉRIO DAS CIDADES.

### **3. DO CREDENCIAMENTO.**

3.1. O Credenciamento é o nível básico do registro cadastral no **PORTAL DE COMPRAS PÚBLICAS** que permite a participação dos interessados na modalidade LICITATÓRIA CONCORRÊNCIA, em sua FORMA ELETRÔNICA.

3.2. O cadastro deverá ser feito no Portal de Compras Públicas, no sítio [www.portaldecompraspublicas.com.br](http://www.portaldecompraspublicas.com.br);

3.3. O credenciamento junto ao provedor do sistema implica a responsabilidade do licitante ou de seu representante legal e a presunção de sua capacidade técnica para realização das transações inerentes a esta licitação.

3.4. O licitante responsabiliza-se exclusiva e formalmente pelas transações efetuadas em seu nome, assume como firmes e verdadeiras suas propostas e seus lances, inclusive os atos praticados diretamente ou por seu representante, excluída a responsabilidade do provedor do sistema ou do órgão ou entidade promotora da licitação por eventuais danos decorrentes de uso indevido das credenciais de acesso, ainda que por terceiros.

3.5. É de responsabilidade do cadastrado conferir a exatidão dos seus dados cadastrais no **PORTAL DE COMPRAS PÚBLICAS** e mantê-los atualizados junto aos órgãos responsáveis pela informação, devendo proceder, imediatamente, à correção ou à alteração dos registros tão logo identifique incorreção ou aqueles se tornem desatualizados.

**3.5.1.** A não observância do disposto no subitem anterior poderá ensejar desclassificação no momento da habilitação.

### **4. DA PARTICIPAÇÃO NA CONCORRÊNCIA.**

4.1. Poderão participar desta Concorrência interessados cujo ramo de atividade seja compatível com o objeto desta licitação, e que estejam com Credenciamento regular no **PORTAL DE COMPRAS PÚBLICAS**.

4.2. Será concedido tratamento favorecido para as microempresas e empresas de pequeno porte, para as sociedades cooperativas mencionadas no artigo 34 da Lei nº 11.488/2007, para o microempreendedor individual - MEI, nos limites previstos da Lei Complementar nº 123/2006, no artigo 4º da Lei nº 14.133/2021 e Decreto Municipal nº. 099/2022.

4.3. Não poderão participar desta licitação os interessados:

**4.3.1.** Proibidos de participar de licitações e celebrar contratos administrativos, na forma da legislação vigente;

**4.3.2.** Que não atendam às condições deste Edital e seu(s) anexo(s);

**4.3.3.** Estrangeiros que não tenham representação legal no Brasil com poderes expressos para receber citação e responder administrativa ou judicialmente;

**4.3.4.** Que se enquadrem nas vedações previstas no artigo 14 da Lei Federal nº 14.133/2021;

**4.3.5.** Organizações da Sociedade Civil de Interesse Público - OSCIP, atuando nessa condição (Acórdão nº 746/2014-TCU-Plenário).

**4.3.6.** Em consórcio ou coligação de empresas, haja vista que o objeto possui baixa complexidade, bem como, não é de grande vulto (art.6º, XXII da Lei Federal n.º 14.133/2021), conforme Acórdãos TCU nº 1.405/2006, 1.453/2009, - Plenário e nº1.102/2009.

4.4. Como condição para participação na concorrência, a licitante assinalará “sim” ou “não” em campo próprio do sistema eletrônico, relativo às seguintes declarações:

**4.4.1.** Que cumpre (*conforme o caso*) os requisitos estabelecidos no artigo 3º da Lei Complementar nº 123/2006, estando apta a usufruir do tratamento favorecido estabelecido em seus arts. 42 a 49 e que não celebrou contratos com a Administração Pública cujos valores extrapolem a receita bruta máxima admitida para fins de enquadramento como empresa de pequeno porte;

**4.4.2.** Que está ciente e concorda com as condições contidas no Edital e seus anexos;

**4.4.3.** Que cumpre os requisitos para a habilitação definidos no Edital e que a proposta apresentada está em conformidade com as exigências editalícias;

**4.4.4.** Que inexistem fatos impeditivos para sua habilitação no certame, ciente da obrigatoriedade de declarar ocorrências posteriores;

**4.4.5.** Que não emprega menor de 18 anos em trabalho noturno, perigoso ou insalubre e não emprega menor de 16 anos, salvo menor, a partir de 14 anos, na condição de aprendiz, nos termos do artigo 7º, XXXIII, da Constituição Federal de 1998;

**4.4.6.** Que não possui, em sua cadeia produtiva, empregados executando trabalho degradante ou forçado, observando o disposto nos incisos III e IV do art. 1º e no inciso III do art. 5º da Constituição Federal;

**4.4.7.** Que cumpre com a reserva de cargos prevista em lei para pessoa com deficiência ou para reabilitado da Previdência Social e que atenda às regras de acessibilidade previstas na legislação, conforme disposto no art. 93 da Lei nº 8.213/1991.

4.5. A declaração falsa relativa ao cumprimento de qualquer condição sujeitará o licitante às sanções previstas em lei e neste Edital.

## **5. DA APRESENTAÇÃO DA PROPOSTA**

5.1. Na presente licitação, a fase de habilitação sucederá as fases de apresentação de propostas e lances e de julgamento. (Art. 17, Lei Federal n.º 14.133/2021).

5.2 Os licitantes encaminharão, exclusivamente por meio do sistema eletrônico, proposta com a descrição do objeto ofertado e o preço, até a data e o horário estabelecidos para abertura da sessão pública, quando, então, encerrar-se-á automaticamente a etapa de envio.

5.3 O envio da proposta, ocorrerá por meio de chave de acesso e senha.

5.4 Incumbirá ao licitante acompanhar as operações no sistema eletrônico durante a sessão pública da Concorrência, ficando responsável pelo ônus decorrente da perda de negócios, diante da inobservância de quaisquer mensagens emitidas pelo sistema ou de sua desconexão.

5.5 Até a abertura da sessão pública, os licitantes poderão retirar ou substituir a proposta e os documentos de habilitação anteriormente inseridos no sistema.

5.6 Não será estabelecida, nessa etapa do certame, ordem de classificação entre as propostas apresentadas, o que somente ocorrerá após a realização dos procedimentos de negociação e julgamento da proposta.

5.7 Os documentos que compõem a proposta do licitante melhor classificado somente serão disponibilizados para avaliação do agente de contratação e para acesso público após o encerramento do envio de lances.

5.1

## **6 DO PREENCHIMENTO DA PROPOSTA E GARANTIA (ART.58).**

6.1 O licitante enviará sua proposta mediante o preenchimento, no sistema eletrônico, em especial os campos:

6.1.1 Valor unitário e total **ou** valor global em moeda corrente nacional **ou** percentual de desconto, **conforme o critério de julgamento adotado;**

6.1.2 Descrição detalhada do objeto, contendo as informações similares ao item 1 deste edital.

6.2 Todas as especificações do objeto contidas na proposta vinculam a Contratada.

6.3 Nos valores propostos estarão inclusos todos os custos operacionais, encargos previdenciários, trabalhistas, tributários, sociais, comerciais e quaisquer outros que incidam direta ou indiretamente na execução da obra.

6.4 A proposta apresentada deverá contemplar o valor total dos custos da contratação, inclusive aqueles estimados para as ocorrências de fatos geradores.

6.5 A apresentação das propostas implica obrigatoriedade do cumprimento das disposições nelas contidas, em conformidade com o que dispõe o Projeto básico, assumindo o proponente o compromisso de executar a obra nos seus termos, bem como de fornecer mão de obra, materiais, equipamentos, ferramentas e utensílios necessários, em quantidades e qualidades adequadas à perfeita execução contratual, promovendo, quando requerido, sua substituição.

6.6 Os preços ofertados, tanto na proposta inicial, quanto na etapa de lances, serão de exclusiva responsabilidade do licitante, não lhe assistindo o direito de pleitear qualquer alteração, sob alegação de erro, omissão ou qualquer outro pretexto.

6.7 O prazo de validade da proposta não será inferior a **90 (noventa) dias**, a contar da data de sua apresentação.

6.8 Os licitantes devem respeitar os preços máximos estabelecidos nas normas de regência de contratações públicas, quando participarem de licitações públicas.

6.9 O descumprimento das regras supramencionadas pela Administração por parte dos contratados pode ensejar a responsabilização pelos órgãos de controle e, após o devido processo legal, gerar as seguintes consequências: assinatura de prazo para a adoção das medidas necessárias ao exato cumprimento da lei, condenação dos agentes públicos responsáveis e da empresa contratada ao pagamento dos prejuízos ao erário, caso verificada a ocorrência de superfaturamento por sobrepreço na execução do contrato.

### **Da Garantia Proposta (Pré-qualificação)**

6.10 Juntamente com o preenchimento da proposta nos termos descritos anteriormente, **os licitantes deverão apresentar garantia de proposta, como requisito de pré-habilitação, correspondendo a 1% (um por cento) do valor estimado para a contratação.**

6.10.1 A garantia de proposta citada no subitem 6.10 poderá ser prestada nas modalidades de que trata o § 1º do art. 96 da Lei Federal n.º 14.133/2021:

- a) caução em dinheiro ou em títulos da dívida pública emitidos sob a forma escritural, mediante registro em sistema centralizado de liquidação e de custódia autorizado pelo Banco Central do Brasil, e avaliados por seus valores econômicos, conforme definido pelo Ministério da Economia;
- b) seguro-garantia;
- c) fiança bancária emitida por banco ou instituição financeira devidamente autorizada a operar no País pelo Banco Central do Brasil.
- d) - título de capitalização custeado por pagamento único, com resgate pelo valor total.

6.10.2 A garantia da proposta, quando prestada nas modalidades de fiança bancária ou seguro-garantia, deverá ser apresentada por meio de instrumento válido, vigente e eficaz durante todo o prazo estabelecido neste edital, obrigando solidariamente a instituição garantidora perante a Administração Pública.

6.10.3 A validade, eficácia e executabilidade da garantia não poderão estar condicionadas ao pagamento integral do prêmio, taxa ou quaisquer outras obrigações contratuais assumidas pelo tomador junto à instituição garantidora, nem poderão ser afetadas por inadimplementos, parcelamentos, controvérsias ou discussões de natureza privada entre o licitante e a seguradora ou instituição financeira.

6.11 A garantia de proposta terá **validade mínima de 30 (trinta) dias** e será devolvida aos licitantes no prazo de 10 (dez) dias úteis, contado da assinatura do contrato ou da data em que for declarada fracassada a licitação.

6.12 Implicará execução do valor integral da garantia de proposta a recusa em assinar o **contrato ou a não apresentação dos documentos para a contratação.**

## **7 DA ABERTURA DA SESSÃO, CLASSIFICAÇÃO DAS PROPOSTAS E FORMULAÇÃO DE LANCES.**

7.1 A abertura da presente licitação dar-se-á em sessão pública, por meio de sistema eletrônico, na data, horário e local indicados neste Edital.

7.2 A Agente de Contratação verificará as propostas apresentadas, desclassificando, desde logo, aquelas que não estejam em conformidade com os requisitos estabelecidos neste Edital, contenham vícios insanáveis ou não apresentem as especificações técnicas exigidas no edital, conforme art. 59 da Lei nº 14.133/2021.

**7.2.1 Também será desclassificada a proposta que identifique o licitante, bem como, não realizar a garantia de proposta nos termos previstos no subitem 6.10 do edital.**

7.2.2 A desclassificação será sempre fundamentada e registrada no sistema, com acompanhamento em tempo real por todos os participantes.

7.2.3 A não desclassificação da proposta não impede o seu julgamento definitivo em sentido contrário, levado a efeito na fase de aceitação.

7.3 O sistema ordenará automaticamente as propostas classificadas, sendo que somente estas participarão da fase de lances.

7.4 O sistema disponibilizará campo próprio para troca de mensagens entre o Agente de Contratação e os licitantes.

7.5 Iniciada a etapa competitiva, os licitantes deverão encaminhar lances exclusivamente por meio do sistema eletrônico, sendo imediatamente informados do seu recebimento e **do desconto consignado no registro**.

7.5.1 O lance deverá ser ofertado de acordo com o tipo de licitação indicada no preâmbulo deste Edital **(MAIOR DESCONTO)**.

7.6 Os licitantes poderão oferecer lances sucessivos, observando o horário fixado para abertura da sessão e as regras estabelecidas no Edital.

7.7 O licitante somente poderá oferecer lance **de percentual superior** ao último por ele ofertado e registrado pelo sistema.

**7.8 O PERCENTUAL DE DESCONTO A SER OFERECIDO PELAS LICITANTES INCIDIRÁ AUTOMATICAMENTE SOBRE O PREÇO MÁXIMO ESTABELECIDO NA PLANILHA ORÇAMENTÁRIA (ANEXO II) E REPRESENTARÁ DESCONTO UNIFORME NA FORMA LINEAR SOBRE TODOS OS ITENS DA PLANILHA ORÇAMENTÁRIA DE REFERÊNCIA (ACÓRDÃO TCU 1354/2025 - PLENÁRIO).**

7.8.1 O percentual de desconto incidirá linearmente sobre orçamento de referência, devendo ser estendido aos eventuais termos aditivos (art. 33, inc. II, art. 34, §2º, e art. 82, §2º, da Lei Federal nº 14.133/2021).

7.8.2O percentual de desconto incidirá sobre o preço global estimado pela Administração, aplicando-se linearmente sobre todos os itens do orçamento de referência.

7.8.3O percentual de desconto deverá conter duas casas decimais.

7.8.4Caso o percentual de desconto seja apresentado com número de casas decimais diverso do exigido, cada casa faltante ou excedente será considerada igual a zero.

7.8.5 Quando o produto do percentual de desconto sobre os itens do orçamento de referência resultar em dízima periódica, serão consideradas apenas duas casas decimais, com aproximação para mais do último algarismo, se este for igual ou superior a 5 (cinco).

7.8.6 O orçamento de referência do objeto licitado foi composto por todos os itens necessários à sua execução, devidamente discriminados, sendo elaborado com base nas composições de custos unitários extraídas do sistema de referência adotado pela Administração, servindo como base para a aplicação do percentual de desconto linear previsto neste instrumento.

7.9 O intervalo mínimo de diferença de valores entre os lances, que incidirá tanto em relação aos lances intermediários quanto em relação à proposta que cobrir a melhor oferta deverá ser de **0,5 (meio por cento)**.

7.10 Será adotado para o envio de lances na licitação o **modo de disputa aberto**, em que os licitantes apresentarão lances públicos e sucessivos, com prorrogações.

7.11 A etapa de lances da sessão pública terá duração de dez minutos e, após isso, será prorrogada automaticamente pelo sistema quando houver lance ofertado nos últimos dois minutos do período de duração da sessão pública.

7.12 A prorrogação automática da etapa de lances, de que trata o item anterior, será de dois minutos e ocorrerá sucessivamente sempre que houver lances enviados nesse período de prorrogação, inclusive no caso de lances intermediários.

7.13 Não havendo novos lances na forma estabelecida nos itens anteriores, a sessão pública encerrar-se-á automaticamente.

7.14 Encerrada a fase competitiva sem que haja a prorrogação automática pelo sistema, poderá o Agente de Contratação, assessorado pela equipe de apoio, justificadamente, admitir o reinício da sessão pública de lances, em prol da consecução do melhor preço.

7.14 Em caso de falha no sistema, os lances em desacordo com os subitens anteriores deverão ser desconsiderados pelo Agente de Contratação.

7.15 Não serão aceitos dois ou mais lances de mesmo valor (**desconto**), prevalecendo aquele que for recebido e registrado primeiro.

7.16 Durante o transcurso da sessão pública, os licitantes serão informados, em tempo real, do lance de maior desconto registrado, vedada a identificação do licitante.

7.17 No caso de desconexão com o Agente de Contratação, no decorrer da etapa competitiva da Concorrência, o sistema eletrônico poderá permanecer acessível aos licitantes para a recepção dos lances.

7.18 Quando a desconexão do sistema eletrônico para o Agente de Contratação persistir por tempo superior a dez minutos, a sessão pública será suspensa e terá reinício somente após comunicação expressa do Agente de Contratação aos participantes do certame, publicada no <http://www.portaldecompraspublicas.com.br>, quando serão divulgadas data e hora para a sua reabertura. E será reiniciada somente após decorridas vinte e quatro horas da comunicação do fato pelo Agente de Contratação aos participantes, no sítio eletrônico utilizado para divulgação.

7.19 Caso o licitante não apresente lances, concorrerá com o desconto apresentado na sua proposta.

7.20 Em relação as microempresas e empresas de pequeno porte, uma vez encerrada a etapa de lances, será efetivada a verificação automática, junto à Receita Federal, do porte da entidade empresarial. O sistema identificará em coluna própria as microempresas e empresas de pequeno porte participantes, procedendo à comparação com os valores da primeira colocada, se esta for empresa de maior porte, assim como das demais classificadas, para o fim de aplicar-se o disposto nos arts. 44 e 45 da LC nº 123/2006 e alterações posteriores.

7.21 Nessas condições, as propostas de microempresas e empresas de pequeno porte que se encontrarem na faixa de até 10% (dez por cento) acima da melhor proposta ou melhor lance serão consideradas empatadas com a primeira colocada.

7.22 A melhor classificada nos termos do item anterior terá o direito de encaminhar uma última oferta para desempate, obrigatoriamente em valor inferior ao da primeira colocada, no prazo de 5 (cinco) minutos controlados pelo sistema, contados após a comunicação automática para tanto.

7.23 Caso a microempresa ou a empresa de pequeno porte melhor classificada desista ou não se manifeste no prazo estabelecido, serão convocadas as demais licitantes microempresa e empresa de pequeno porte que se encontrem naquele intervalo de 10% (dez por cento), na ordem de classificação, para o exercício do mesmo direito, no prazo estabelecido no subitem anterior.

7.24 No caso de equivalência dos valores apresentados pelas microempresas e empresas de pequeno porte que se encontrem nos intervalos estabelecidos nos subitens anteriores, será realizado sorteio entre elas para que se identifique aquela que primeiro poderá apresentar melhor oferta.

7.25 Quando houver propostas beneficiadas com as margens de preferência em relação ao produto estrangeiro, o critério de desempate será aplicado exclusivamente entre as propostas que fizerem jus às margens de preferência, conforme regulamento.

7.26 A ordem de apresentação pelos licitantes é utilizada como um dos critérios de classificação, de maneira que só poderá haver empate entre propostas iguais (não seguidas de lances), ou entre lances finais da fase fechada do modo de disputa aberto e fechado.

7.27 Em caso de empate entre duas ou mais propostas, serão utilizados os seguintes critérios de desempate, nesta ordem:

7.27.1 disputa final, hipótese em que os licitantes empatados poderão apresentar nova proposta em ato contínuo à classificação;

7.27.2 avaliação do desempenho contratual prévio dos licitantes;

7.27.3 desenvolvimento pelo licitante de ações de equidade entre homens e mulheres no ambiente de trabalho, conforme regulamento;

7.27.4 desenvolvimento pelo licitante de programa de integridade, conforme orientações dos órgãos de controle;

7.28 Persistindo o empate, será assegurada preferência, sucessivamente, aos bens e serviços produzidos ou prestados por:

7.28.1 empresas estabelecidas no território do Estado ou do Distrito Federal do órgão ou entidade da Administração Pública estadual ou distrital licitante ou, no caso de licitação realizada por órgão ou entidade de Município, no território do Estado em que este se localize;

7.28.2 empresas brasileiras;

7.28.3 empresas que invistam em pesquisa e no desenvolvimento de tecnologia no País;

7.28.4 empresas que comprovem a prática de mitigação, nos termos da Lei nº 12.187/2009.

7.29 Encerrada a etapa de envio de lances da sessão pública, o Agente de Contratação poderá encaminhar, pelo sistema eletrônico, contraproposta ao licitante que tenha apresentado o melhor preço, para que seja obtida melhor proposta, vedada a negociação em condições diferentes das previstas neste Edital.

7.29.1 A negociação será realizada por meio do sistema, podendo ser acompanhada pelos demais licitantes.

7.29.2 O Agente de Contratação solicitará ao licitante melhor classificado envie a proposta **com percentual de desconto adequada ao último lance ofertado após** a negociação realizada, acompanhada, se for o caso, dos documentos complementares, quando necessários à confirmação daqueles exigidos neste Edital e já apresentados.

7.30 Após a negociação do preço (se houver), o Agente de Contratação iniciará a fase de aceitação e julgamento da proposta, nos termos do item 9.

## **8. DO ENCAMINHAMENTO DA PROPOSTA VENCEDORA E DOCUMENTOS DE HABILITAÇÃO.**

8.1 O Agente de Contratação solicitará ao licitante mais bem classificado que, no prazo de até **05 (cinco) horas**, contado a partir da convocação no sistema eletrônico, envie a proposta adequada ao último lance ofertado, **juntamente com os documentos de habilitação listados nos termos do item 10 deste edital.**

8.2 A proposta final deverá conter os seguintes documentos:

**8.2.1** Ser redigida em língua portuguesa, digitada, em uma via, sem emendas, rasuras, entrelinhas ou ressalvas, devendo a última folha ser assinada e as demais rubricadas, conforme modelo constante no **ANEXO IV**;

**8.2.2** Cronograma Físico-Financeiro com base no fornecido neste edital **ANEXO II**;

**8.2.3** Apresentar Planilha de Quantitativos e Preços devidamente ajustada ao lance vencedor nos formatos **PDF e EXCEL**, preenchida com seus respectivos custos unitários e globais, como a totalização por item e geral, conforme orçamento base fornecido neste edital (**ANEXO II**). Também deverá ser apresentada o detalhamento dos **encargos sociais e BDI** nos formatos PDF e EXCEL, conforme modelo constante no **ANEXO II**;

8.2.3.1 Na Planilha de Quantitativos e Preços preenchida pelo licitante **NÃO** deverá constar preço unitário para os itens com quantitativo igual a zero, nem tampouco deverá ser apresentada composição de preços unitários para os referidos itens, sob pena de **DECLASSIFICAÇÃO** da licitante que descumprir a presente determinação;

**8.2.4** Declaração de que assume inteira responsabilidade pela Execução dos Serviços objeto deste Edital, e de que os mesmos serão iniciados no prazo máximo de 05 (cinco) dias, contados da data de emissão da Ordem de Serviços, devidamente assinada pelo Representante legal da licitante, conforme modelo presente no **ANEXO XII**;

**8.2.5** Declaração, assinada pelo Representante Legal da licitante, de que nos preços unitários propostos estão incluídos todos os custos de Materiais, Mão-de-Obra, Transporte, Carga e Descarga de Materiais, Leis Sociais, Tributos, Administração, Lucros e quaisquer outros Encargos que incidam sobre os serviços a executar, conforme modelo presente no **ANEXO IV**;

**8.2.6** Declaração devidamente assinada pelo Representante legal de que disponibilizará equipamentos de EPI's, EPC's, conforme modelo presente no **ANEXO XVII**;

**8.2.7** Declaração assinada pelo Representante legal que manterá um técnico devidamente habilitado pelo CREA ou CAU, para o acompanhamento permanente dos serviços, conforme modelo presente no **ANEXO VIII**;

**8.2.8** Declaração de elaboração independente de proposta, conforme modelo presente no **ANEXO XIX**.

**8.2.9** Conter a indicação do banco, número da conta e agência do licitante vencedor, para fins de pagamento.

**8.3 Os documentos constantes nos subitens 8.2.1, 8.2.2, 8.2.3 deverão ser apresentados contendo o nome do concorrente, identificação do Responsável Técnico, ou do profissional habilitado, com o número da carteira do CREA ou CAU e assinatura do mesmo, conforme Lei Federal n.º 5.194 de 24.12.66. Como também a assinatura do representante legal da empresa.**

8.4 A proposta final deverá ser documentada nos autos e será levada em consideração no decorrer da execução do contrato e aplicação de eventual sanção à Contratada, se for o caso.

**8.4.1** Todas as especificações do objeto contidas na proposta, tais como marca, modelo, tipo, fabricante e procedência, vinculam a Contratada.

8.5 Os preços deverão ser expressos em moeda corrente nacional, o valor unitário em algarismos e o valor global em algarismos e por extenso.

**8.5.1** Ocorrendo divergência entre os preços unitários e o preço global, prevalecerão os primeiros; no caso de divergência entre os valores numéricos e os valores expressos por extenso, prevalecerão estes últimos.

8.6 A oferta deverá ser firme e precisa, limitada, rigorosamente, ao objeto deste Edital, sem conter alternativas de preço ou de qualquer outra condição que induza o julgamento a mais de um resultado, sob pena de desclassificação.

8.7 A proposta deverá obedecer aos termos deste Edital e seus Anexos, não sendo considerada aquela que não corresponda às especificações ali contidas ou que estabeleça vínculo à proposta de outro licitante.

## **9 DA ACEITABILIDADE DA PROPOSTA VENCEDORA.**

9.1 Encerrada a etapa de negociação, o Agente de Contratação examinará a proposta classificada em primeiro lugar quanto à adequação ao objeto e à compatibilidade do preço em relação ao máximo estipulado para contratação neste Edital e em seus anexos.

9.2 A análise da exequibilidade da proposta de preços deverá ser realizada com o auxílio da Planilha de Custos e Formação de Preços, a ser preenchida pelo licitante em relação à sua proposta final, conforme anexo deste Edital.

9.3 A inexecuibilidade dos valores referentes a itens isolados da Planilha de Custos e Formação de Preços não caracteriza motivo suficiente para a desclassificação da proposta, desde que não contrariem exigências legais.

9.4 Será desclassificada a proposta que contiver vício insanável; que não obedecer às especificações técnicas contidas no Projeto Básico pormenorizadas no edital ou apresentarem desconformidade com exigências do ato convocatório;

9.5 Será desclassificada ainda a proposta ou o lance vencedor, que apresentar preço final superior ao preço máximo fixado (Acórdão nº 1455/2018 -TCU - Plenário), ou que apresentar preço manifestamente inexequível.

**9.5.1** Considera-se inexequível a proposta de preços ou menor lance que for insuficiente para a cobertura dos custos da contratação, apresente preços global ou unitários simbólicos, irrisórios ou de valor zero, incompatíveis com os preços dos insumos e salários de mercado, acrescidos dos respectivos encargos, ainda que o ato convocatório da licitação não tenha estabelecido limites mínimos, exceto quando se referirem a materiais e instalações de propriedade do próprio licitante, para os quais ele renuncie a parcela ou à totalidade da remuneração.

**ESTADO DA PARAÍBA**  
**PREFEITURA MUNICIPAL DE LAGOA DE DENTRO**

---

9.6 Em contratação de serviços de engenharia, além das disposições acima, a análise de exequibilidade e sobrepreço considerará o seguinte:

**9.6.1** No regime de empreitada por preço unitário, a caracterização do sobrepreço se dará pela superação do valor global estimado e pela superação de custo unitário tido como relevante **conforme art. 59, § 3º da Lei Federal n.º 14.133/2021**, nos termos da planilha anexa ao edital;

**9.6.2** No caso de serviços de engenharia, serão consideradas inexequíveis as propostas cujos valores forem inferiores a 75% (setenta e cinco por cento) do valor orçado pela Administração, independentemente do regime de execução.

**9.6.3** Será exigida garantia adicional do licitante vencedor cuja proposta for inferior a 85% (oitenta e cinco por cento) do valor orçado pela Administração, equivalente à diferença entre este último e o valor da proposta, sem prejuízo das demais garantias exigíveis de acordo com a Lei.

9.7 Qualquer interessado poderá requerer que se realizem diligências para aferir a exequibilidade e a legalidade das propostas, devendo apresentar as provas ou os indícios que fundamentam a suspeita;

9.8 Se houver indícios de inexequibilidade da proposta de preço, ou em caso da necessidade de esclarecimentos complementares, poderão ser efetuadas diligências para que a licitante comprove a exequibilidade da proposta.

9.9 Todos os dados informados pelo licitante em sua planilha deverão refletir com fidelidade os custos especificados e a margem de lucro pretendida.

9.10 Erros no preenchimento da planilha não constituem motivo para a desclassificação da proposta. A planilha poderá ser ajustada pelo licitante, no prazo indicado pelo Agente de Contratação, desde que não haja majoração do preço.

**9.10.1** O ajuste de que trata este dispositivo se limita a sanar erros ou falhas que não alterem a substância das propostas;

**9.10.2** Considera-se erro no preenchimento da planilha passível de correção a indicação de recolhimento de impostos e contribuições na forma do Simples Nacional, quando não cabível esse regime.

**9.10.3** O Agente de Contratação deverá verificar se a proposta apresenta o valor total dos custos da contratação, inclusive aqueles estimados para as ocorrências de fatos geradores.

9.11 Para fins de análise da proposta quanto ao cumprimento das especificações do objeto, poderá ser colhida a manifestação escrita do setor requisitante do serviço ou da área especializada no objeto.

9.12 Na hipótese de necessidade de suspensão da sessão pública para a realização de diligências, com vistas ao saneamento das propostas, a sessão pública somente poderá ser reiniciada mediante aviso prévio no sistema com, no mínimo, **vinte e quatro horas de antecedência**, e a ocorrência será registrada em ata;

9.13 O Agente de Contratação poderá convocar o licitante para enviar documento digital complementar, por meio de funcionalidade disponível no sistema, **no prazo de até 24(vinte e quatro) horas**, sob pena de não aceitação da proposta.

**9.13.1** O prazo estabelecido poderá ser prorrogado pelo Agente de Contratação por solicitação escrita e justificada do licitante, formulada antes de findo o prazo, e formalmente aceita pelo Agente de Contratação.

**ESTADO DA PARAÍBA**  
**PREFEITURA MUNICIPAL DE LAGOA DE DENTRO**

---

9.14 Se a proposta ou lance vencedor for desclassificado, o Agente de Contratação examinará a proposta ou lance subsequente, e, assim sucessivamente, na ordem de classificação.

9.15 Havendo necessidade, o Agente de Contratação suspenderá a sessão, informando no “chat” a nova data e horário para a sua continuidade.

9.16 O Agente de Contratação poderá encaminhar, por meio do sistema eletrônico, contraproposta ao licitante que apresentou o lance mais vantajoso, com o fim de negociar a obtenção de melhor preço, vedada a negociação em condições diversas das previstas neste Edital.

**9.16.1** Também nas hipóteses em que o Agente de Contratação não aceitar a proposta e passar à subsequente, poderá negociar com o licitante para que seja obtido preço melhor.

**9.16.2** A negociação será realizada por meio do sistema, podendo ser acompanhada pelos demais licitantes.

9.17 No caso das microempresas e empresas de pequeno porte, sempre que a proposta não for aceita, e antes de o Agente de Contratação passar à subsequente, haverá nova verificação, pelo sistema, da eventual ocorrência do empate ficto, previsto nos artigos 44 e 45 da LC nº 123/ 2006, seguindo-se a disciplina antes estabelecida, se for o caso.

9.18 Encerrada a análise quanto à aceitação da proposta, o Agente de Contratação verificará a habilitação do licitante, observado o disposto neste Edital.

## **10 DA HABILITAÇÃO**

10.1 COMO CONDIÇÃO PRÉVIA AO EXAME DA DOCUMENTAÇÃO DE HABILITAÇÃO DO LICITANTE DETENTOR DA PROPOSTA CLASSIFICADA EM PRIMEIRO LUGAR, O AGENTE DE CONTRATAÇÃO VERIFICARÁ O EVENTUAL DESCUMPRIMENTO DAS CONDIÇÕES DE PARTICIPAÇÃO, ESPECIALMENTE QUANTO À EXISTÊNCIA DE SANÇÃO QUE IMPEÇA A PARTICIPAÇÃO NO CERTAME OU A FUTURA CONTRATAÇÃO, MEDIANTE A CONSULTA AOS DOCUMENTOS INSERIDOS NO PORTAL DE COMPRAS PÚBLICAS, E AINDA NOS SEGUINTE CADASTROS:

**10.1.1** Cadastro Nacional de Empresas Inidôneas e Suspensas – CEIS e o e o Cadastro Nacional de Empresas Punidas – CNEP ([www.portaldatransparencia.gov.br/](http://www.portaldatransparencia.gov.br/));

**10.1.2** Cadastro Nacional de Condenações Cíveis por Atos de Improbidade Administrativa, mantido pelo Conselho Nacional de Justiça ([www.cnj.jus.br/improbidade\\_adm/consultar\\_requerido.php](http://www.cnj.jus.br/improbidade_adm/consultar_requerido.php)).

**10.1.3** Lista de Inidôneos, mantida pelo Tribunal de Contas da União – TCU <https://contas.tcu.gov.br/ords/f?p=1660:3:0>

**10.1.4** No Cadastro Municipal de Fornecedores sancionados, que constem restrições ao direito de participar de licitações ou de celebrar contratos com a administração pública municipal.

**10.1.5** A consulta aos cadastros será realizada em nome da empresa licitante e também de seu sócio majoritário, por força do artigo 12 da Lei nº 8.429/1992, que prevê, dentre as sanções impostas ao responsável pela prática de ato de improbidade administrativa, a proibição de contratar com o Poder Público, inclusive por intermédio de pessoa jurídica da qual seja sócio majoritário.

**10.1.5.1** A tentativa de burla será verificada por meio dos vínculos societários, linhas de fornecimento similares, dentre outros.

**10.1.6** Constatada a existência de sanção, o Agente de Contratação reputará o licitante inabilitado, por falta de condição de participação.

**10.1.7** No caso de inabilitação, haverá nova verificação, pelo sistema, da eventual ocorrência do empate ficto, previsto nos arts. 44 e 45 da Lei Complementar nº 123/2006, seguindo-se a disciplina antes estabelecida para aceitação da proposta subsequente.

**10.2** **Caso atendida as condições prévias de participação e habilitação do licitante, o Agente de Contratação passará a análise dos documentos de habilitação listadas nos itens 10.7 a 10.11 apenas do licitante classificado em primeiro lugar.**

**10.2.1** A documentação exigida para fins de habilitação jurídica, fiscal, social e trabalhista e econômico financeira poderá ser substituída pelo SICAF (Instrução Normativa SEGES/ME nº 73, de 30 de setembro de 2022) e alterações posteriores.

**10.2.2** É dever do licitante manter atualizados documentos de habilitação exigidos no edital, para que estejam vigentes quando solicitado pelo agente de contratação, ou encaminhar, em conjunto com a apresentação da proposta, a respectiva documentação atualizada.

**10.2.3** Após a entrega dos documentos para habilitação, não será permitida a substituição ou a apresentação de novos documentos, salvo em sede de diligência (Lei 14.133/21, art. 64), nos seguintes casos:

**10.2.4** complementação de informações acerca dos documentos já apresentados pelos licitantes e desde que necessária para apurar fatos existentes à época da abertura do certame; e

**10.2.5** atualização de documentos cuja validade tenha expirado após a data de recebimento das propostas;

**10.3** Havendo a necessidade de envio de documentos de habilitação complementares, necessários à confirmação daqueles exigidos neste Edital e já apresentados, o licitante será convocado a encaminhá-los, em formato digital, via sistema, no prazo de **02 (duas)** horas sob pena de inabilitação.

**10.4** Somente haverá a necessidade de comprovação do preenchimento de requisitos mediante apresentação dos documentos originais não-digitais quando houver dúvida em relação à integridade do documento digital.

**10.5** Não serão aceitos documentos de habilitação com indicação de CNPJ/CPF diferentes, salvo aqueles legalmente permitidos.

**10.6** Se o licitante for a matriz, todos os documentos deverão estar em nome da matriz, e se o licitante for a filial, todos os documentos deverão estar em nome da filial, exceto aqueles documentos que, pela própria natureza, comprovadamente, forem emitidos somente em nome da matriz.

**10.6.1** Serão aceitos registros de CNPJ de licitante matriz e filial com diferenças de números de documentos pertinentes ao CND e ao CRF/FGTS, quando for comprovada a centralização do recolhimento dessas contribuições.

**10.7 HABILITAÇÃO JURÍDICA:**

**10.7.1**No caso de empresário individual: inscrição no Registro Público de Empresas Mercantis, a cargo da Junta Comercial da respectiva sede;

**10.7.2**Em se tratando de microempreendedor individual – MEI: Certificado da Condição de Microempreendedor Individual - CCMEI, cuja aceitação ficará condicionada à verificação da autenticidade no sítio [www.portaldoempreendedor.gov.br](http://www.portaldoempreendedor.gov.br);

**10.7.3**No caso de sociedade empresária ou empresa individual de responsabilidade limitada - EIRELI: ato constitutivo, estatuto ou contrato social em vigor, devidamente registrado na Junta Comercial da respectiva sede, acompanhado de documento comprobatório de seus administradores;

**10.7.4**Inscrição no Registro Público de Empresas Mercantis onde opera, com averbação no Registro onde tem sede a matriz, no caso de ser o participante sucursal, filial ou agência;

**10.7.5**No caso de sociedade simples: inscrição do ato constitutivo no Registro Civil das Pessoas Jurídicas do local de sua sede, acompanhada de prova da indicação dos seus administradores;

**10.7.6**No caso de cooperativa: ata de fundação e estatuto social em vigor, com a ata da assembleia que o aprovou, devidamente arquivado na Junta Comercial ou inscrito no Registro Civil das Pessoas Jurídicas da respectiva sede, bem como o registro de que trata o art. 107 da Lei nº 5.764, de 1971;

**10.7.7**No caso de empresa ou sociedade estrangeira em funcionamento no País: decreto de autorização;

**10.7.8**Os documentos acima deverão estar acompanhados de todas as alterações ou da consolidação respectiva;

#### **10.8 HABILITAÇÃO FISCAL, SOCIAL E TRABALHISTA:**

**10.8.1**Prova de inscrição no Cadastro Nacional de Pessoas Jurídicas (CNPJ) ou no Cadastro de Pessoas Físicas (CPF), conforme o caso, **expedida em até 90 (noventa) dias** da data de abertura do certame;

**10.8.2**Prova de inscrição no cadastro de contribuintes estadual e/ou municipal, se houver relativo ao domicílio ou sede do licitante, pertinente ao seu ramo de atividade e compatível com o objeto contratual;

**10.8.3**Prova de regularidade fiscal perante a Fazenda Nacional, mediante apresentação de certidão expedida conjuntamente pela Secretaria da Receita Federal do Brasil (RFB) e pela Procuradoria-Geral da Fazenda Nacional (PGFN), referente a todos os créditos tributários federais e à Dívida Ativa da União (DAU) por elas administrados, inclusive aqueles relativos à Seguridade Social, nos termos da Portaria Conjunta nº 1.751, de 02/10/2014, do Secretário da Receita Federal do Brasil e da Procuradora-Geral da Fazenda Nacional;

**10.8.4**Prova de regularidade com o Fundo de Garantia do Tempo de Serviço (FGTS);

**10.8.5**Prova de inexistência de débitos inadimplidos perante a justiça do trabalho, mediante a apresentação de certidão negativa ou positiva com efeito de negativa, nos termos do Título VII-A da Consolidação das Leis do Trabalho, aprovada pelo Decreto-Lei nº 5.452/1943, (Certidão Negativa de Débito Trabalhista - CNDT) em acordo com a Lei nº 12.440 de 7 de julho de 2011;

**10.8.6**Prova de regularidade junto à Fazenda Estadual, através da Certidão Negativa conjunta junto aos Tributos Estaduais, emitida pela Secretaria da Fazenda Estadual onde a empresa for sediada;

**ESTADO DA PARAÍBA**  
**PREFEITURA MUNICIPAL DE LAGOA DE DENTRO**

---

**10.8.7** Prova de regularidade junto à Fazenda Municipal, através da Certidão Negativa junto aos Tributos Municipais, emitida pela Secretaria da Fazenda Municipal onde a empresa for sediada;

**10.8.8** Caso o licitante detentor do menor preço seja qualificado como microempresa ou empresa de pequeno porte deverá apresentar toda a documentação exigida para efeito de comprovação de regularidade fiscal, mesmo que esta apresente alguma restrição, sob pena de inabilitação.

**10.9 HABILITAÇÃO ECONÔMICO-FINANCEIRA.**

**10.9.1** Certidão Negativa de falência, de concordata, de recuperação judicial ou extrajudicial (Lei nº 11.101/2005), expedida pelo distribuidor da sede da empresa, datado dos últimos 30 (trinta) dias, ou que esteja dentro do prazo de validade expresso na própria Certidão;

10.9.1.1 Caso a referida certidão não abranja Processo Judicial Eletrônico, quando já implantados na Comarca da sede da licitante, deverá ser apresentada também certidão negativa desses processos;

10.9.1.2 No caso de certidão positiva de recuperação judicial ou extrajudicial, o licitante deverá apresentar a comprovação de que o respectivo plano de recuperação foi acolhido judicialmente, na forma do art. 58, da Lei n.º 11.101, de 09 de fevereiro de 2005, sob pena de inabilitação, devendo, ainda, comprovar todos os demais requisitos de habilitação;

**10.9.2** Balanço patrimonial e demonstrações contábeis dos **02 (dois) últimos exercícios sociais**, já exigíveis, que comprovem a boa situação financeira da empresa, vedada a sua substituição por balancetes ou balanços provisórios, podendo ser atualizados por índices oficiais quando encerrado há mais de 3 (três) meses da data de apresentação da proposta;

10.9.2.1 As empresas criadas no exercício financeiro da licitação deverão atender a todas as exigências da habilitação e ficarão autorizadas a substituir os demonstrativos contábeis pelo balanço de abertura;

10.9.2.2 Os documentos referidos no subitem 10.9.2 limitar-se-ão ao último exercício, já exigíveis, no caso de a pessoa jurídica ter sido constituída há menos de 2 (dois) anos;

10.9.2.3 É admissível o balanço intermediário, se decorrer de lei ou contrato social/estatuto social;

10.9.2.4 Caso o licitante seja cooperativa, tais documentos deverão ser acompanhados da última auditoria contábil-financeira, conforme dispõe o artigo 112 da Lei nº 5.764, de 1971, ou de uma declaração, sob as penas da lei, de que tal auditoria não foi exigida pelo órgão fiscalizador;

10.9.2.5 O Balanço Patrimonial também poderá ser disponibilizado, mediante via impressa, por meio da Escrituração Contábil Digital – ECD, desde que comprovada à transmissão desta à Receita Federal do Brasil, por meio da apresentação do Termo de Autenticação (recibo gerado pelo Sistema Público de Escrituração Digital - SPED).

**10.9.3** A comprovação da situação financeira da empresa será constatada mediante obtenção de índices de Liquidez Geral (LG), Solvência Geral (SG) e Liquidez Corrente (LC), superiores a 1 (hum) resultantes da aplicação das fórmulas:

$$LG = \frac{\text{Ativo Circulante} + \text{Realizável a Longo Prazo}}{\text{Passivo Circulante} + \text{Passivo Não Circulante}}$$

$$SG = \frac{\text{Ativo Total}}{\text{Passivo Circulante} + \text{Passivo Não Circulante}}$$

$$LC = \frac{\text{Ativo Circulante}}{\text{Passivo Circulante}}$$

---

Passivo Circulante

**10.9.4** As empresas que apresentarem resultado inferior ou igual a 1 (um) em qualquer dos índices de Liquidez Geral (LG), Solvência Geral (SG) e Liquidez Corrente (LC), deverão comprovar, considerados os riscos para a Administração, e, a critério da autoridade competente, o capital mínimo ou o patrimônio líquido mínimo de 10% (dez por cento) do valor estimado da contratação.

## 10.10 QUALIFICAÇÃO TÉCNICA

**10.10.1** Certidão de Registro do CREA – Conselho Regional de Engenharia e Agronomia ou CAU, conforme art. 67 da Lei Federal n.º 14.133/2021, combinado com o Art. 69 da Lei 5.194/66 e Decreto Municipal n.º 099/2022, da sede da licitante, da empresa e seus responsáveis técnicos. Sendo a sede da empresa de outras Unidades da Federação, deverá apresentar a certidão de registro ou visto do CREA ou CAU/PB no ato da assinatura do contrato.

### 10.10.2 COMPROVAÇÃO DE CAPACIDADE TÉCNICO-PROFISSIONAL

10.10.2.1 Comprovação de que possui em seu quadro, Profissional, detentor de Atestado e/ou Registro de Responsabilidade Técnica acompanhado de CAT (Certidão de Acervo Técnico) emitida pelo CREA ou CAU, para desempenho de atividade compatível com o objeto deste certame licitatório, escolhidos com base nos projetos de arquitetura e engenharia e descritos a seguir, de acordo com a CURVA ABC constante do projeto básico, constante dos autos, vejamos:

- alvenaria de vedação de blocos cerâmicos furados na horizontal de 9x19x19 cm (espessura 9 cm) e argamassa de assentamento com preparo em betoneira. af\_12/2021.
- trama de madeira composta por ripas, caibros e terças para telhados de até 2 águas para telha cerâmica capa-canal, incluso transporte vertical. AF\_07/2019.

10.10.2.1.1 A comprovação exigida acima dar-se-á através da apresentação de cópia de carteira de trabalho do profissional que comprove a condição de que pertence ao quadro da licitante, de contrato social que demonstre a condição de sócio do profissional, contrato de prestação de serviços ou, ainda, da declaração de contratação futura do profissional responsável, acompanhada da anuência deste profissional e com cópia de um documento que comprove a assinatura do mesmo.

### 10.10.3 COMPROVAÇÃO DE CAPACIDADE TÉCNICO-OPERACIONAL

**10.10.3.1** Apresentação de atestado de Capacidade Técnica emitido por pessoa jurídica de direito público ou privado, em nome da empresa licitante conforme preceitua o art. 30 do Decreto Municipal n.º 099/2022, acompanhado da CAT (Certidão de Acervo Técnico) do responsável técnico emitida pelo CREA ou CAU por execução de atividades compatíveis ao objeto deste certame licitatório, escolhidos com base na CURVA ABC constante do projeto básico, constante dos autos, conforme a seguir:

- alvenaria de vedação de blocos cerâmicos furados na horizontal de 9x19x19 cm (espessura 9 cm) e argamassa de assentamento com preparo em betoneira. af\_12/2021, **mínimo de 865m<sup>2</sup>**.
- trama de madeira composta por ripas, caibros e terças para telhados de até 2 águas para telha cerâmica capa-canal, incluso transporte vertical. AF\_07/2019, **mínimo de 734. m<sup>2</sup>**.

10.10.3.1.1 Será admitida, para fins de comprovação de quantitativo mínimo, a apresentação e o somatório de diferentes atestados executados de forma concomitante.

10.10.3.1.2 Os atestados de capacidade técnica poderão ser apresentados em nome da matriz ou da filial da empresa licitante.

10.10.3.2 Apresentar declaração formal de disponibilidade dos equipamentos, máquinas, materiais e mão de obra especializada para cumprimento do objeto da licitação, **conforme modelo anexo XVIII**.

## 10.11 DECLARAÇÕES

**10.11.1** Declaração que tomou conhecimento de todas as informações e das condições, bem como recebeu todos os documentos necessários para o cumprimento das obrigações objeto da Licitação, nos termos do art. 27 do **Decreto Municipal n.º 099/2022**, devidamente assinada pelo Representante legal da licitante, conforme Modelo do **ANEXO VI**.

**10.11.2** Com base do § 2º, art. 63 da Lei Federal n.º 14.133/2021, o licitante poderá realizar visita técnica no local da obra, devendo apresentar declaração conforme **ANEXO IX** deste Edital, juntamente com os documentos de habilitação.

**10.11.3** A visita ao local da obra ficará de responsabilidade da licitante, o qual poderá se entender necessário, requerer acompanhamento de servidor da Secretaria de Planejamento, no horário das 08:00 as 12:00 e das 14:00 as 18:00 horas de segunda a sexta feira, não sendo necessário a identificação do licitante.

**10.11.4** A visita ao local da obra poderá ser realizada até um dia antes da abertura da sessão;

**10.11.5** Caso a licitante não queira ou não possa realizar a visita técnica, deverá apresentar, em substituição a Declaração de Visita Técnica, a **DECLARAÇÃO DE NÃO VISITA TÉCNICA** assinada pelo Representante legal da licitante e/ou Responsável técnico e/ou Procurador munido de instrumento de mandado (procuração), conforme modelo do **ANEXO X** do Edital;

**10.11.6** Declaração que não emprega menor de dezoito anos em trabalho noturno, perigoso ou insalubre e não emprega menor de dezesseis anos, salvo na condição de aprendiz, a partir de quatorze anos, para fins de cumprimento do disposto no artigo 7º, XXXIII, da Constituição Federal de 1998, conforme modelo **ANEXO VII**.

**10.11.7** Declaração de inexistência de fato impeditivo, conforme **ANEXO XI** do Edital.

**10.11.8** Declaração de que é Microempresa ou Empresa de Pequeno Porte, caso se enquadre nessa situação, anexando o comprovante do Termo de Opção do SIMPLES ou LUCRO PRESUMIDO, expedido pela Receita Federal ou Certidão expedida pela Junta Comercial, (indicar o local da sede ou domicílio da licitante, onde for o registro) emitida no máximo até 12 (doze) meses antes da data da licitação para que essa possa gozar dos benefícios previstos no Capítulo V da Lei Complementar nº 123, de 14/12/2006, conforme **ANEXO XIII** do Edital.

**10.11.9** Declaração de Destinação de Resíduos em obediência a Resolução CONAMA nº 307 de 05/07/2002, conforme **ANEXO XIV** do Edital.

**10.11.10** Declaração de que a empresa não está inserida em nenhuma das vedações constantes no artigo 14 da Lei Federal n.º 14.133/2021, conforme modelo do **ANEXO XV** do Edital.

**10.11.11** Declaração de cadastro de Fornecedores no sistema de registro cadastral unificado disponível no Portal Nacional de Contratações Públicas (PNCP), caso sagre-se vencedora da licitação, conforme **ANEXO XVI** do Edital.

**10.11.12** Declaração de elaboração independente de proposta, **conforme ANEXO XIX**

**10.11.13** Quaisquer documentos assinados pelo responsável técnico e/ou representante legal, tanto para fins de habilitação quanto para classificação, deverão estar acompanhados por documento de identificação legal dos mesmos.

10.12 A existência de restrição relativamente à regularidade fiscal e trabalhista não impede que a licitante qualificada como microempresa ou empresa de pequeno porte seja declarada vencedora, uma vez que atenda a todas as demais exigências do edital.

10.12.1 A declaração do vencedor acontecerá no momento imediatamente posterior à fase de habilitação.

10.13 Caso a proposta mais vantajosa seja ofertada por licitante qualificada como microempresa ou empresa de pequeno porte, e uma vez constatada a existência de alguma restrição no que tange à regularidade fiscal e trabalhista, a mesma será convocada para, no prazo de 5 (cinco) dias úteis, após a declaração do vencedor, comprovar a regularização. O prazo poderá ser prorrogado por igual período, a critério da administração pública, quando requerida pelo licitante, mediante apresentação de justificativa.

10.14 A não-regularização fiscal e trabalhista no prazo previsto no subitem anterior acarretará a inabilitação do licitante, sem prejuízo das sanções previstas neste Edital, sendo facultada a convocação dos licitantes remanescentes, na ordem de classificação. Se, na ordem de classificação, seguir-se outra microempresa, empresa de pequeno porte ou sociedade cooperativa com alguma restrição na documentação fiscal e trabalhista, será concedido o mesmo prazo para regularização.

10.15 Havendo necessidade de analisar minuciosamente os documentos exigidos, o Agente de Contratação suspenderá a sessão, informando no “chat” a nova data e horário para a continuidade da mesma.

10.16 Será inabilitado o licitante que não comprovar sua habilitação, seja por não apresentar quaisquer dos documentos exigidos, ou apresentá-los em desacordo com o estabelecido neste Edital.

10.17 Nos itens não exclusivos a microempresas e empresas de pequeno porte, em havendo inabilitação, haverá nova verificação, pelo sistema, da eventual ocorrência do empate ficto, previsto nos artigos 44 e 45 da LC nº 123/2006, seguindo-se a disciplina antes estabelecida para aceitação da proposta subsequente.

10.18 Constatado o atendimento às exigências de habilitação fixadas no Edital, o licitante será declarado vencedor.

## **11 DOS RECURSOS.**

11.1 Declarado o vencedor e decorrida a fase de regularização fiscal e trabalhista da licitante qualificada como microempresa ou empresa de pequeno porte, se for o caso, deverá o licitante interessado manifestar, imediatamente, a sua intenção de recorrer, em campo próprio do sistema.

11.2 O recorrente terá, a partir de então, o prazo 3 (três) dias úteis para apresentar as razões, pelo sistema eletrônico, ficando os demais licitantes, desde logo, intimados para, querendo, apresentarem contrarrazões também pelo sistema eletrônico, em outros 3 (três) dias úteis, que começarão a contar do término do prazo do recorrente, sendo-lhes assegurada vista imediata dos elementos indispensáveis à defesa de seus interesses

11.3 O acolhimento do recurso invalida tão somente os atos insuscetíveis de aproveitamento.

11.4 Os autos do processo permanecerão com vista franqueada aos interessados, no endereço constante neste Edital.

## **12 DA REABERTURA DA SESSÃO PÚBLICA.**

12.1 A sessão pública poderá ser reaberta:

**12.1.1** Nas hipóteses de provimento de recurso que leve à anulação de atos anteriores à realização da sessão pública precedente ou em que seja anulada a própria sessão pública, situação em que serão repetidos os atos anulados e os que dele dependam.

**12.1.2** Quando houver erro na aceitação do preço melhor classificado ou quando o licitante declarado vencedor não assinar o contrato, não retirar o instrumento equivalente ou não comprovar a regularização fiscal e trabalhista, nos termos do art. 43, §1º da LC nº 123/2006. Nessas hipóteses, serão adotados os procedimentos imediatamente posteriores ao encerramento da etapa de lances.

12.2 Todos os licitantes remanescentes deverão ser convocados para acompanhar a sessão reaberta.

**12.2.1** A convocação se dará por meio do sistema eletrônico (“chat”), ou e-mail, ou de acordo com a fase do procedimento licitatório.

**12.2.2** A convocação feita por e-mail dar-se-á de acordo com os dados contidos no **CADASTRO DO PORTAL DE COMPRAS PÚBLICAS**, sendo responsabilidade do licitante manter seus dados cadastrais atualizados.

### **13 DA ADJUDICAÇÃO E HOMOLOGAÇÃO.**

13.1 Julgados os recursos, constatada a regularidade dos atos praticados, a Autoridade Superior adjudicará e homologará a licitação.

### **14 DA GARANTIA DE EXECUÇÃO.**

14.1 Será exigida a prestação de garantia na presente contratação, conforme regras constantes na Minuta de contrato.

### **15 DO TERMO DE CONTRATO**

15.1 Após a homologação da licitação, em sendo realizada a contratação, será firmado Termo de Contrato.

15.2 O adjudicatário terá o prazo de 03 dias úteis, contados a partir da data de sua convocação, para assinar o Termo de Contrato, sob pena de decair do direito à contratação, sem prejuízo das sanções previstas neste Edital.

**15.2.1.** Alternativamente à convocação para comparecer perante o órgão ou entidade para a assinatura do Termo de Contrato, a Administração poderá encaminhá-lo para assinatura da Adjudicatária, mediante correspondência postal com aviso de recebimento (AR) ou meio eletrônico, para que seja assinado ou aceito no prazo de 03 dias úteis, a contar da data de seu recebimento.

**15.2.2.** O prazo previsto no subitem anterior poderá ser prorrogado, por igual período, por solicitação justificada do adjudicatário e aceita pela Administração

**15.3.** O prazo de vigência da contratação é o estabelecido na minuta de contrato anexo a este edital.

**15.4.** Previamente à contratação a Administração realizará consultas para identificar possível suspensão temporária de participação em licitação, no âmbito do órgão ou entidade, proibição de contratar com o Poder Público, bem como ocorrências impeditivas indiretas, observado o disposto no art. 29, da Instrução Normativa nº 03/2018, e nos termos do art. 6º, III, da Lei nº 10.522/2002, consulta prévia ao CADIN.

**15.5.** Na assinatura do contrato, será exigida a comprovação das condições de habilitação consignadas neste Edital, as quais deverão ser mantidas pelo licitante durante a vigência do contrato.

**ESTADO DA PARAÍBA**  
**PREFEITURA MUNICIPAL DE LAGOA DE DENTRO**

---

**15.5.1.** Na hipótese de irregularidade, o contratado deverá regularizar a sua situação perante o cadastro no prazo de até 05 (cinco) dias úteis, sob pena de aplicação das penalidades previstas no edital e anexos.

**15.6.** Na hipótese de o vencedor da licitação não comprovar as condições de habilitação consignadas no edital ou se recusar a assinar o contrato, a Administração, sem prejuízo da aplicação das sanções das demais cominações legais cabíveis a esse licitante, poderá convocar outro licitante, respeitada a ordem de classificação, para, após a comprovação dos requisitos para habilitação, analisada a proposta e eventuais documentos complementares e, feita a negociação, assinar o contrato.

## **16 DO REAJUSTAMENTO EM SENTIDO GERAL.**

16.1 As regras acerca do reajustamento em sentido geral do valor contratual são as estabelecidas na minuta de contrato, anexo a este Edital.

## **17 DO RECEBIMENTO DO OBJETO E DA FISCALIZAÇÃO.**

17.1 Os critérios de recebimento e aceitação do objeto e de fiscalização estão previstos na minuta de contrato anexo a este edital.

## **18 DAS OBRIGAÇÕES DA CONTRATANTE E DA CONTRATADA.**

18.1 As obrigações da Contratante e da Contratada são as estabelecidas na minuta de contrato anexo a este edital.

## **19 DO PAGAMENTO.**

19.1 As regras acerca do pagamento são as estabelecidas na minuta de contrato anexo a este Edital.

## **20 DAS SANÇÕES ADMINISTRATIVAS.**

**20.1 Comete infração administrativa, nos termos da Lei nº 14.133, de 2021, o contratado que:**

- a) der causa à inexecução parcial do contrato;
- b) der causa à inexecução parcial do contrato que cause grave dano à Administração ou ao funcionamento dos serviços públicos ou ao interesse coletivo;
- c) der causa à inexecução total do contrato;
- d) ensejar o retardamento da execução objeto da contratação sem motivo justificado;
- e) apresentar documentação falsa ou prestar declaração falsa durante a execução do contrato;
- f) praticar ato fraudulento na execução do contrato;
- g) comportar-se de modo inidôneo ou cometer fraude de qualquer natureza;
- h) praticar ato lesivo previsto no art. 5º da Lei nº 12.846, de 1º de agosto de 2013.

**20.2. Serão aplicadas ao contratado que incorrer nas infrações acima descritas as seguintes sanções:**

- a) **Advertência**, quando o contratado der causa à inexecução parcial do contrato, sempre que não se justificar a imposição de penalidade mais grave (art. 156, §2º, da Lei nº 14.133, de 2021);
- b) **Impedimento de licitar e contratar**, quando praticadas as condutas descritas nas alíneas “b”, “c” e “d” do subitem acima deste Contrato, sempre que não se justificar a imposição de penalidade mais grave (art. 156, § 4º, da Lei nº 14.133, de 2021);

c) Declaração de inidoneidade para licitar e contratar, quando praticadas as condutas descritas nas alíneas “e”, “f”, “g” e “h” do subitem acima deste Contrato, bem como nas alíneas “b”, “c” e “d”, que justifiquem a imposição de penalidade mais grave (art. 156, §5º, da Lei nº 14.133, de 2021).

**d) Multa:**

d.1 Moratória de 0,05% (cinco centésimos por cento) por dia de atraso injustificado sobre o valor da parcela inadimplida, até o limite de 25 (vinte cinco) dias;

d.2 Moratória de 0,07% (sete centésimos por cento) do valor total do contrato por dia de atraso injustificado, até o máximo de 2% (dois por cento), pela inobservância do prazo fixado para apresentação, suplementação ou reposição da garantia.

d.3 Compensatória, para as infrações descritas nas alíneas “e” a “h” do subitem 20.1, de 5% a 10% do valor do Contrato.

d.4 Compensatória, para a inexecução total do contrato prevista na alínea “c” do subitem 20.1, de 1% a 3% do valor do Contrato.

d.5 Para infração descrita na alínea “b” do subitem 20.1, a multa será de 1,5% a 3% do valor do Contrato.

d.6 Para infrações descritas na alínea “d” do subitem 20.1, a multa será de 0,05% a 2% do valor do Contrato.

d.7 Para a infração descrita na alínea “a” do subitem 20.1, a multa será de 1% a 3% do valor do Contrato, ressalvada a situação prevista no item 20.2 “a”.

20.3 O atraso superior a 25 (vinte e cinco) dias autoriza a Administração a promover a extinção do contrato por descumprimento ou cumprimento irregular de suas cláusulas, conforme dispõe o inciso I do art. 137 da Lei nº 14.133, de 2021.

20.4. A aplicação das sanções previstas neste Contrato não exclui, em hipótese alguma, a obrigação de reparação integral do dano causado ao Contratante (art. 156, §9º, da Lei nº 14.133, de 2021)

20.5. Todas as sanções previstas neste Contrato poderão ser aplicadas cumulativamente com a multa (art. 156, §7º, da Lei nº 14.133, de 2021).

20.5.1. Antes da aplicação da multa será facultada a defesa do interessado no prazo de 15 (quinze) dias úteis, contado da data de sua intimação (art. 157, da Lei nº 14.133, de 2021)

20.5.2. Se a multa aplicada e as indenizações cabíveis forem superiores ao valor do pagamento eventualmente devido pelo Contratante ao Contratado, além da perda desse valor, a diferença será descontada da garantia prestada ou será cobrada judicialmente (art. 156, §8º, da Lei nº 14.133, de 2021).

20.5.3. Previamente ao encaminhamento à cobrança judicial, a multa poderá ser recolhida administrativamente no prazo máximo de 30 (trinta) dias, a contar da data do recebimento da comunicação enviada pela autoridade competente.

20.6. A aplicação das sanções realizar-se-á em processo administrativo que assegure o contraditório e a ampla defesa ao Contratado, observando-se o procedimento previsto no caput e parágrafos do art. 158 da Lei nº 14.133, de 2021, para as penalidades de impedimento de licitar e contratar e de declaração de inidoneidade para licitar ou contratar.

20.7. Na aplicação das sanções serão considerados (art. 156, §1º, da Lei nº 14.133, de 2021):

a) a natureza e a gravidade da infração cometida;

b) as peculiaridades do caso concreto;

c) as circunstâncias agravantes ou atenuantes;

d) os danos que dela provierem para o Contratante;

e) a implantação ou o aperfeiçoamento de programa de integridade, conforme normas e orientações dos órgãos de controle.

20.8. Os atos previstos como infrações administrativas na Lei nº 14.133, de 2021, ou em outras leis de licitações e contratos da Administração Pública que também sejam tipificados como atos lesivos na Lei nº 12.846, de 2013,

serão apurados e julgados conjuntamente, nos mesmos autos, observados o rito procedimental e autoridade competente definidos na referida Lei (art. 159).

20.9. A personalidade jurídica do Contratado poderá ser desconsiderada sempre que utilizada com abuso do direito para facilitar, encobrir ou dissimular a prática dos atos ilícitos previstos neste Contrato ou para provocar confusão patrimonial, e, nesse caso, todos os efeitos das sanções aplicadas à pessoa jurídica serão estendidos aos seus administradores e sócios com poderes de administração, à pessoa jurídica sucessora ou à empresa do mesmo ramo com relação de coligação ou controle, de fato ou de direito, com o Contratado, observados, em todos os casos, o contraditório, a ampla defesa e a obrigatoriedade de análise jurídica prévia (art. 160, da Lei nº 14.133, de 2021)

20.10. O Contratante deverá, no prazo máximo de 15 (quinze) dias úteis, contado da data de aplicação da sanção, informar e manter atualizados os dados relativos às sanções por ela aplicadas, para fins de publicidade no Cadastro Nacional de Empresas Inidôneas e Suspensas (Ceis) e no Cadastro Nacional de Empresas Punidas (Cnep), instituídos no âmbito do Poder Executivo Federal. (Art. 161, da Lei nº 14.133, de 2021)

20.11. As sanções de impedimento de licitar e contratar e declaração de inidoneidade para licitar ou contratar são passíveis de reabilitação na forma do art. 163 da Lei nº 14.133/21.

20.12. Os débitos do contratado para com a Administração contratante, resultantes de multa administrativa e/ou indenizações, não inscritos em dívida ativa, poderão ser compensados, total ou parcialmente, com os créditos devidos pelo referido órgão decorrentes deste mesmo contrato ou de outros contratos administrativos que o contratado possua com o mesmo órgão ora contratante.

## **21 DA IMPUGNAÇÃO AO EDITAL E DO PEDIDO DE ESCLARECIMENTO.**

21.1 Até 03 (três) dias úteis antes da data designada para a abertura da sessão pública, qualquer pessoa poderá impugnar este Edital e/ou apresentar pedido de esclarecimento.

21.2 A **IMPUGNAÇÃO e/ou PEDIDO DE ESCLARECIMENTO DEVERÃO ser feitos EXCLUSIVAMENTE por FORMA ELETRÔNICA no sistema [www.portaldecompraspublicas.com.br](http://www.portaldecompraspublicas.com.br).**

21.3 A resposta à impugnação ou ao pedido de esclarecimento será divulgada no Portal de Compras Públicas no prazo de até 3 (três) dias úteis, limitado ao último dia útil anterior à data da abertura do certame.

21.4 Acolhida a impugnação, será definida e publicada nova data para a realização do certame.

21.5 As impugnações e pedidos de esclarecimentos não suspendem os prazos previstos no certame, salvo quando se amoldarem ao art. 55 parágrafo 1º, da Lei nº 14.133/2021.

21.5.1 A concessão de efeito suspensivo à impugnação é medida excepcional e deverá ser motivada pelo Agente de Contratação, nos autos do processo de licitação.

21.6 As respostas aos pedidos de esclarecimentos serão divulgadas pelo sistema e vincularão os participantes e a administração.

21.7 As respostas às impugnações e aos esclarecimentos solicitados, bem como outros avisos de ordem geral, serão cadastradas no sítio [www.portaldecompraspublicas.com.br](http://www.portaldecompraspublicas.com.br), sendo de responsabilidade dos licitantes, seu acompanhamento.

21.8 A petição de impugnação apresentada por empresa deve ser firmada por sócio, pessoa designada para a administração da sociedade empresária, ou procurador, e vir acompanhada, conforme o caso, de estatuto ou contrato social e suas posteriores alterações, se houver, do ato de designação do administrador, ou de procuração pública ou particular (instrumento de mandato com poderes para impugnar o Edital).

## **22 DAS DISPOSIÇÕES GERAIS.**

22.1 Da sessão pública da Concorrência divulgar-se-á Ata no sistema eletrônico.

22.2 Não havendo expediente ou ocorrendo qualquer fato superveniente que impeça a realização do certame na data marcada, a sessão será automaticamente transferida para o primeiro dia útil subsequente, no mesmo horário anteriormente estabelecido, desde que não haja comunicação em contrário, pelo Agente de Contratação.

22.3 Todas as referências de tempo no Edital, no aviso e durante a sessão pública observarão o horário de Brasília – DF.

22.4 No julgamento das propostas e da habilitação, o Agente de Contratação poderá sanar erros ou falhas que não alterem a substância das propostas, dos documentos e sua validade jurídica, mediante despacho fundamentado, registrado em ata e acessível a todos, atribuindo-lhes validade e eficácia para fins de habilitação e classificação.

22.5 A homologação do resultado desta licitação não implicará direito à contratação.

22.6 As normas disciplinadoras da licitação serão sempre interpretadas em favor da ampliação da disputa entre os interessados, desde que não comprometam o interesse da Administração, o princípio da isonomia, a finalidade e a segurança da contratação.

22.7 Os licitantes assumem todos os custos de preparação e apresentação de suas propostas e a Administração não será, em nenhum caso, responsável por esses custos, independentemente da condução ou do resultado do processo licitatório.

22.8 Na contagem dos prazos estabelecidos neste Edital e seus Anexos, excluir-se-á o dia do início e incluir-se-á o do vencimento. Só se iniciam e vencem os prazos em dias de expediente na Administração.

22.9 O desatendimento de exigências formais não essenciais não importará o afastamento do licitante, desde que seja possível o aproveitamento do ato, observados os princípios da isonomia e do interesse público.

22.10 O licitante é o responsável pela fidelidade e legitimidade das informações prestadas e dos documentos apresentados em qualquer fase da licitação.

22.10.1 A falsidade de qualquer documento apresentado ou a inverdade das informações nele contidas implicará a imediata desclassificação do proponente que o tiver apresentado, ou, caso tenha sido o vencedor, a rescisão do contrato ou do documento equivalente, sem prejuízo das demais sanções cabíveis.

22.11 Em caso de divergência entre disposições deste Edital e de seus anexos ou demais peças que compõem o processo, prevalecerá as deste Edital.

22.12 A Secretaria de Planejamento, poderá revogar este Concorrência por razões de interesse público decorrente de fato superveniente que constitua óbice manifesto e incontornável, ou anulá-lo por ilegalidade, de ofício ou por provocação de terceiros, salvo quando for viável a convalidação do ato ou do procedimento viciado, desde que observados os princípios da ampla defesa e contraditório.

22.13 A anulação da Concorrência induz à do contrato.

22.13.1. A anulação da licitação por motivo de ilegalidade não gera obrigação de indenizar.

22.14 É facultado à Autoridade Superior, em qualquer fase deste Concorrência, promover diligência destinada a esclarecer ou completar a instrução do processo, vedada a inclusão posterior de informação ou de documentos que deveriam ter sido apresentados para fins de classificação e habilitação.

22.15 O Edital está disponibilizado, na íntegra, no endereço eletrônico: [www.portaldecompraspublicas.com.br](http://www.portaldecompraspublicas.com.br), e também poderão ser lidos e/ou obtidos no endereço sítio da Prefeitura Municipal de Lagoa de Dentro-PB <https://transparencia.elmartecnologia.com.br/Licitacao/Index/Contratos?e=201102> ou setor de licitação localizado na Rua Alfredo Chaves, S/N, Centro – CEP: 58.250-000 - Lagoa de Dentro – Pb. no horário de expediente de 08:00 as 12:00 Horas, no mesmo endereço e período em que os autos do processo administrativo permanecerão com acesso e vista franqueada aos interessados.

22.16 Integram este Edital, para todos os fins e efeitos, os seguintes anexos:

**ANEXO I - PROJETO BÁSICO**

**ANEXO II - PLANILHA ORÇAMENTÁRIA, CRONOGRAMA, COMP. BDI E ENCARGOS SOCIAIS**

**ANEXO III - COMPOSIÇÃO DE PREÇOS UNITÁRIOS E MEMÓRIA DE CÁLCULO**

**ANEXO IV - MODELO DA PROPOSTA;**

**ANEXO V - MINUTA DO CONTRATO;**

**ANEXO VI - MODELO DE DECLARAÇÃO DE CIÊNCIA PARA CUMPRIMENTO DAS OBRIGAÇÕES OBJETO DA LICITAÇÃO;**

**ANEXO VII - MODELO DECLARAÇÃO MENOR**

**ANEXO VIII - MODELO DE DECLARAÇÃO DO RESPONSÁVEL TÉCNICO**

**ANEXO IX – MODELO DE DECLARAÇÃO DE VISITA TÉCNICA**

**ANEXO X - MODELO DE DECLARAÇÃO DE NÃO VISITA**

**ANEXO XI - MODELO DE DECLARAÇÃO DE SUPERVENIÊNCIA DE FATO IMPEDITIVO**

**ANEXO XII - MODELO DE DECLARAÇÃO DE INTEIRA RESPONSABILIDADE**

**ANEXO XIII - MODELO DE DECLARAÇÃO DE EPP/ME**

**ANEXO XIV - MODELO DE DECLARAÇÃO DE DESTINAÇÃO FINAL DE RESÍDUOS**

**ANEXO XV - MODELO DE DECLARAÇÃO QUE NÃO INCIDE NAS VEDAÇÕES DO ART. 14º DA LEI DE LICITAÇÕES.**

**ANEXO XVI - MODELO DE DECLARAÇÃO DE CADASTRO NO PNCP;**

**ANEXO XVII – DECLARAÇÃO DE DISPONIBILIZAÇÃO DE EPI'S E EPC'S – PROPOSTA COMERCIAL;**

**ANEXO XVIII - DECLARAÇÃO DE DISPONIBILIDADE DE EQUIPAMENTOS, MÁQUINAS, MATERIAIS E MÃO DE OBRA ESPECIALIZADA.**

**ANEXO XIX - DECLARAÇÃO DE ELABORAÇÃO INDEPENDENTE DE PROPOSTA;**

Lagoa de Dentro/Pb 27 de janeiro de 2026.

**ANNY BEATRIZ DA SILVA**  
**MEMBRO DA EQUIPE DE APOIO**



**ESTADO DA PARAÍBA**  
**PREFEITURA MUNICIPAL DE LAGOA DE DENTRO**

---

**ANEXO I – PROJETO BÁSICO**



**ESTADO DA PARAIBA**  
**PREFEITURA MUNICIPAL DE LAGOA DE DENTRO/PB**

**MEMORIAL DESCRITIVO E ESPECIFICAÇÕES  
TÉCNICAS DA CONSTRUÇÃO DE 20 UNIDADES  
HABITACIONAIS-MCMV NO MUNICÍPIO DE  
LAGOA DE DENTRO (PB)**

## **DESCRIÇÃO DA OBRA**

PROPRIETÁRIO: MUNICÍPIO DE LAGOA DE DENTRO

ENDEREÇO DA OBRA: Rua Projetada

TIPO DE PROJETO: Habitação unifamiliar (20 unidades)

FONTE DE RECURSOS: Caixa Econômica Federal – Programa MCMV Sub 50

ÁREA TOTAL A CONSTRUIR: 53,86m<sup>2</sup> por unidade

ÁREA ÚTIL A CONSTRUIR: 47,56 m<sup>2</sup> por unidade

**GENERALIDADES:** Este memorial descritivo tem por objetivo descrever de forma sucinta os materiais e a forma que será realizada a obra de edificações residenciais do programa FNHIS Sub 50, com área total de 53,86 m<sup>2</sup> por unidade. Não dispensa o atendimento à norma de Desempenho de Edificações Habitacionais (ABNT NBR 15.575), às Normas Técnicas da ABNT de processos e produtos, bem como à legislação municipal e estadual incidente. Este documento foi elaborado com base na Portaria MCID nº 1416, de 6 de Novembro de 2023.

**SERVIÇOS PRELIMINARES:** O lote onde será edificada a unidade habitacional deverá ser limpo e nivelado antes do início dos serviços de locação, atendendo os níveis de piso determinados em projeto. A seguir a obra será locada conforme determinado nas plantas. A placa de obra, de responsabilidade da empresa contratada, deverá seguir os padrões constantes no “Manual Visual de Placas e Adesivos de Obras” da Caixa Econômica Federal, bem como observar disposições locais, e ser instalada em lugar visível.

**FUNDAÇÕES:** Existem 2 opções de fundação: (i) radier ou (ii) sapatas isoladas com viga baldrame em concreto de resistência característica de 20 MPa, aço do tipo CA-50 e dimensões de

**PREFEITURA MUNICIPAL DE LAGOA DE DENTRO/PB**

12 x 30 cm, a qual será impermeabilizada com argamassa com aditivo impermeabilizante e emulsão asfáltica em duas demãos, em todas as faces.

**SUPERESTRUTURA:** A superestrutura será de concreto armado, sendo os pilares de dimensões 14 x 26 cm e as vigas do nível 2,65 com dimensões 12 x 25 cm. Todo concreto da superestrutura será de 20 Mpa. Deverão ser previstos pilaretes de amarração da alvenaria destinada aos oitões da casa. A laje do teto do banheiro será rebaixada conforme cota do projeto e será do tipo vigotas pré-moldadas h = 12cm, com pé direito mínimo de 2,40 m nesta área.

**ALVENARIA:** As paredes da edificação serão de alvenaria de bloco cerâmico ou de concreto não estrutural, dimensões 9 x 19 x 19 cm, posicionados com argamassa de assentamento com preparo em betoneira. Antes de serem utilizados, os tijolos serão umedecidos, evitando que estes absorvam a água da argamassa de assentamento. As fiadas serão alinhadas e aprumadas, podendo as juntas apresentarem espessura máxima de 1,5 cm. Nos vãos das portas e janelas serão executadas vergas transpassando a alvenaria em no mínimo 30 cm para cada lado. As contravergas serão executadas em todas as janelas.

**PISO:** Em todos os cômodos será executado o assentamento do piso com revestimento cerâmico. Em todo perímetro da unidade habitacional deverá ser executada calçada com 50 cm de largura. Obrigatório piso e rodapé em toda a unidade, incluindo o hall e as áreas de circulação interna. O revestimento deve ser em cerâmica esmaltada PEI 4, com índice de absorção inferior a 10% e desnível máximo de 15 mm. Para áreas molháveis, o coeficiente de atrito dinâmico deve ser superior a 0,4. As cotas dos pisos serão superiores à cota da calçada ao redor da casa.

**FORRO:** O forro da edificação será em PVC.

**COBERTURA:** A cobertura será com estrutura de madeira tratada com pintura imunizante composta por ripas, caibros, terças e tesouras com 2 águas e telha cerâmica capa-canal com

**PREFEITURA MUNICIPAL DE LAGOA DE DENTRO/PB**

inclinação de 30%. Deverá ser realizada a amarração de 3 fiadas de telhas dos beirais de 60 cm.

**REVESTIMENTO:** As paredes internas e externas da edificação receberão revestimento de chapisco, emboço e reboco. As paredes dos banheiros receberão revestimento cerâmico do piso ao forro na área do box de chuveiro. As demais paredes do banheiro, assim como a da cozinha e lavanderia receberão revestimento cerâmico com 1,5m de altura. Nas áreas com revestimento cerâmico, será executada argamassa traço 1:2:8, com preparo mecânico, aplicado manualmente. As paredes externas, sobre chapisco, serão feitas com massa única em argamassa com traço 1:2:8.

**ESQUADRIAS E FERRAGENS:** As portas externas de acesso (sala e cozinha) serão metálicas. As portas internas da edificação serão de madeira. Todas as portas deverão respeitar as dimensões do projeto, com vão livre entre batentes de 0,80 x 2,10 m. As janelas deverão ser metálicas, de preferência com veneziana nos dormitórios. Os vidros utilizados nas janelas serão transparentes e lisos, com espessura de no mínimo 4 mm. Todas as portas deverão conter maçanetas de alavanca entre 0,90 m e 1,10 m.

**PINTURA:** As paredes internas e externas serão previamente lixadas, depois será aplicado selador acrílico, em seguida pintadas com tinta látex acrílica standard.

**INSTALAÇÕES HIDROSSANITÁRIAS:** Para atender a demanda de consumo de água fria conforme cálculo, será instalado um reservatório de polietileno com capacidade de 500L para cada unidade. As tubulações de esgoto seguirão o sistema proposto pelo projeto de instalações hidrossanitárias. Haverá um conjunto de tratamento de esgoto para cada unidade (previsto somente em projeto). No ponto do chuveiro, deverá ser instalado pressurizador, conforme especificação de projeto, para garantir a pressão mínima de 1,20mca.

**PREFEITURA MUNICIPAL DE LAGOA DE DENTRO/PB**

**INSTALAÇÕES ELÉTRICAS:** As instalações elétricas obedecerão às normas da ABNT e da concessionária de energia local. Os quadros de distribuição internos possuirão circuitos separados, sendo estes divididos entre iluminação, tomadas, tomadas especiais e chuveiro.

**SERVIÇOS FINAIS:** Após a conclusão dos serviços, a obra será limpa, os entulhos totalmente removidos, em perfeitas condições para receber o Habite-se.

Lagoa de Dentro (PB), agosto de 2025.

# RELATÓRIO FOTOGRÁFICO

CONSTRUÇÃO DE 20 UNIDADES HABITACIONAIS NO MUNICÍPIO DE  
LAGOA DE DENTRO - (PB)

**PAULA CRISTINA ARAUJO LEITÃO**

12 de Agosto de 2025  
CREA: 161.559.760-3



# RELATÓRIO FOTOGRÁFICO

## CONSTRUÇÃO DE 20 UNIDADES HABITACIONAIS NO MUNICÍPIO DE LAGOA DE DENTRO - (PB)

### OBJETIVO

Este relatório tem por objetivo apresentar a área de Construção de 20 Unidades Habitacionais, localizado na Rua Projetada, no Município de Lagoa de Dentro – PB.

### INTERVENÇÃO

RUA PROJETADA, S/N – LAGOA DE DENTRO – PB

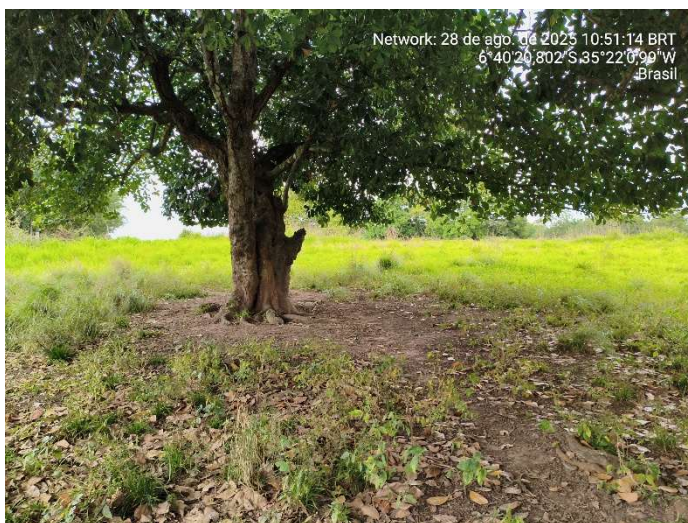



## CONCLUSÃO

Com o exposto esperamos auxiliar a análise deste projeto.

---

PAULA CRISTINA ARAUJO LEITÃO  
ENG. CIVIL  
CREA: 161.559.760-3



**PO - PLANILHA ORÇAMENTÁRIA**  
Orçamento Base para Licitação - OGU

Grau de Sigilo  
**#PUBLICO**

<b>Nº OPERAÇÃO</b> 0000000-00	<b>Nº TransfereGOV</b> 000000	<b>PROPONENTE / TOMADOR</b> PREFEITURA MUNICIPAL DE LAGOA DE DENTRO	<b>APELIDO DO EMPREENDIMENTO</b> Casa térrea acessível, 2 quartos, Autil=47,46m², conforme Portaria MCID 1416/2023			
<b>LOCALIDADE SINAPI</b> JOAO PESSOA	<b>DATA BASE</b> 05-25 (N DES.)	<b>DESCRIÇÃO DO LOTE</b> PROVISÃO DE UNIDADES HABITACIONAIS NO MUNICÍPIO DE LAGOA DE	<b>MUNICÍPIO / UF</b> LAGOA DE DENTRO/PB	<b>BDI 1</b> 20,34%	<b>BDI 2</b> 0,00%	<b>BDI 3</b> 0,00%

O custo unitário (coluna U) na Linha 229 está acima do custo referencial (coluna AG)

Item	Fonte	Código	Descrição	Unidade	Quantidade	Custo Unitário (sem BDI) (R\$)	BDI (%)	Preço Unitário (com BDI) (R\$)	Preço Total (R\$)	
<b>PROVISÃO DE UNIDADES HABITACIONAIS NO MUNICÍPIO DE LAGOA DE DENTRO/PB.</b>									<b>2.636.893,68</b>	
<b>1.</b>			<b>CONSTRUÇÃO DE HABITAÇÃO DE INTERESSE SOCIAL - HIS - PADRÃO POPULAR</b>					-	<b>2.636.893,68</b>	
1.1.			<b>ADMINISTRAÇÃO LOCAL</b>					-	<b>82.317,40</b>	
1.1.0.0.1.	Composição	cpu-02	ADMINISTRAÇÃO LOCAL	UN	8,00	8.550,50	BDI 1	10.289,67	82.317,40	RA
<b>1.2.</b>			<b>SERVIÇOS PRELIMINARES</b>					-	<b>4.466,32</b>	
1.2.0.0.1.	SINAPI	103689	FORNECIMENTO E INSTALAÇÃO DE PLACA DE OBRA COM CHAPA GALVANIZADA E ESTRUTURA DE MADEIRA. AF_03/2022_PS	M2	8,00	463,93	BDI 1	558,29	4.466,32	RA
<b>1.3.</b>			<b>FUNDAÇÕES E CONTENÇÕES</b>					-	<b>360.530,60</b>	
<b>1.3.1.</b>			<b>FUNDAÇÕES</b>					-	<b>360.530,60</b>	
<b>1.3.1.1.</b>			<b>SAPATA</b>					-	<b>132.528,00</b>	
1.3.1.1.1.	SINAPI	96521	ESCAVAÇÃO MECANIZADA PARA BLOCO DE COROAMENTO OU SAPATA COM RETROESCAVADEIRA (INCLUINDO ESCAVAÇÃO PARA COLOCAÇÃO DE FÓRMAS). AF_01/2024	M3	174,80	38,70	BDI 1	46,57	8.140,40	RA
1.3.1.1.2.	SINAPI	101616	PREPARO DE FUNDO DE VALA COM LARGURA MENOR QUE 1,5 M (ACERTO DO SOLO NATURAL). AF_08/2020	M2	93,60	5,86	BDI 1	7,05	659,80	RA
1.3.1.1.3.	SINAPI	96619	LASTRO DE CONCRETO MAGRO, APLICADO EM BLOCOS DE COROAMENTO OU SAPATAS, ESPESSURA DE 5 CM. AF_01/2024	M2	93,60	38,15	BDI 1	45,91	4.297,20	RA
1.3.1.1.4.	SINAPI	96541	FABRICAÇÃO, MONTAGEM E DESMONTAGEM DE FÓRMA PARA SAPATA, EM CHAPA DE MADEIRA COMPENSADA RESINADA, E=17 MM, 4 UTILIZAÇÕES. AF_01/2024	M2	291,20	165,42	BDI 1	199,07	57.969,20	RA
1.3.1.1.5.	SINAPI	104919	ARMAÇÃO DE SAPATA ISOLADA, VIGA BALDRAME E SAPATA CORRIDA UTILIZANDO AÇO CA-50 DE 10 MM - MONTAGEM. AF_01/2024	KG	1.014,00	12,75	BDI 1	15,34	15.554,80	RA
1.3.1.1.6.	SINAPI	104917	ARMAÇÃO DE SAPATA ISOLADA, VIGA BALDRAME E SAPATA CORRIDA UTILIZANDO AÇO CA-50 DE 6,3 MM - MONTAGEM. AF_01/2024	KG	534,00	15,25	BDI 1	18,35	9.799,00	RA
1.3.1.1.7.	SINAPI	104916	ARMAÇÃO DE SAPATA ISOLADA, VIGA BALDRAME E SAPATA CORRIDA UTILIZANDO AÇO CA-60 DE 5 MM - MONTAGEM. AF_01/2024	KG	256,00	16,28	BDI 1	19,59	5.015,00	RA
1.3.1.1.8.	Composição	96556_ADP-01	CONCRETAGEM DE SAPATA, FCK 20 MPA, COM USO DE JERICA - LANÇAMENTO, ADENSAMENTO E ACABAMENTO.	M3	28,20	795,66	BDI 1	957,50	27.001,60	RA
1.3.1.1.9.	SINAPI	93382	REATERRO MANUAL DE VALAS, COM COMPACTADOR DE SOLOS DE PERCUSSÃO. AF_08/2023	M3	141,80	23,97	BDI 1	28,85	4.091,00	RA
<b>1.3.1.2.</b>			<b>BALDRAMES</b>					-	<b>146.610,80</b>	
1.3.1.2.1.	SINAPI	96527	ESCAVAÇÃO MANUAL PARA VIGA BALDRAME OU SAPATA CORRIDA (INCLUINDO ESCAVAÇÃO PARA COLOCAÇÃO DE FÓRMAS). AF_01/2024	M3	109,20	96,55	BDI 1	116,19	12.688,00	RA
1.3.1.2.2.	SINAPI	96619	LASTRO DE CONCRETO MAGRO, APLICADO EM BLOCOS DE COROAMENTO OU SAPATAS, ESPESSURA DE 5 CM. AF_01/2024	M2	136,60	38,15	BDI 1	45,91	6.271,40	RA
1.3.1.2.3.	SINAPI	96536	FABRICAÇÃO, MONTAGEM E DESMONTAGEM DE FÓRMA PARA VIGA BALDRAME, EM MADEIRA SERRADA, E=25 MM, 4 UTILIZAÇÕES. AF_01/2024	M2	571,60	72,56	BDI 1	87,32	49.912,20	RA

RECURSO



**PO - PLANILHA ORÇAMENTÁRIA**  
Orçamento Base para Licitação - OGU

Grau de Sigilo  
**#PUBLICO**

<b>Nº OPERAÇÃO</b> 0000000-00	<b>Nº TransfereGOV</b> 000000	<b>PROPONENTE / TOMADOR</b> PREFEITURA MUNICIPAL DE LAGOA DE DENTRO	<b>APELIDO DO EMPREENDIMENTO</b> Casa térrea acessível, 2 quartos, Autil=47,46m², conforme Portaria MCID 1416/2023			
<b>LOCALIDADE SINAPI</b> JOAO PESSOA	<b>DATA BASE</b> 05-25 (N DES.)	<b>DESCRIÇÃO DO LOTE</b> PROVISÃO DE UNIDADES HABITACIONAIS NO MUNICÍPIO DE LAGOA DE	<b>MUNICÍPIO / UF</b> LAGOA DE DENTRO/PB	<b>BDI 1</b> 20,34%	<b>BDI 2</b> 0,00%	<b>BDI 3</b> 0,00%

O custo unitário (coluna U) na Linha 229 está acima do custo referencial (coluna AG)

Item	Fonte	Código	Descrição	Unidade	Quantidade	Custo Unitário (sem BDI) (R\$)	BDI (%)	Preço Unitário (com BDI) (R\$)	Preço Total (R\$)	
<b>PROVISÃO DE UNIDADES HABITACIONAIS NO MUNICÍPIO DE LAGOA DE DENTRO/PB.</b>									<b>2.636.893,68</b>	
1.3.1.2.4.	SINAPI	104918	ARMAÇÃO DE SAPATA ISOLADA, VIGA BALDRAME E SAPATA CORRIDA UTILIZANDO AÇO CA-50 DE 8 MM - MONTAGEM. AF_01/2024	KG	1.608,00	14,26	BDI 1	17,16	27.593,20	RA
1.3.1.2.5.	SINAPI	104917	ARMAÇÃO DE SAPATA ISOLADA, VIGA BALDRAME E SAPATA CORRIDA UTILIZANDO AÇO CA-50 DE 6,3 MM - MONTAGEM. AF_01/2024	KG	154,00	15,25	BDI 1	18,35	2.826,00	RA
1.3.1.2.6.	SINAPI	104916	ARMAÇÃO DE SAPATA ISOLADA, VIGA BALDRAME E SAPATA CORRIDA UTILIZANDO AÇO CA-60 DE 5 MM - MONTAGEM. AF_01/2024	KG	780,00	16,28	BDI 1	19,59	15.280,20	RA
1.3.1.2.7.	Composição	96555_ADP-01	CONCRETAGEM DE BLOCO DE COROAMENTO OU VIGA BALDRAME, FCK 20 MPA, COM USO DE JERICA - LANÇAMENTO, ADENSAMENTO E ACABAMENTO.	M3	38,20	656,68	BDI 1	790,25	30.187,60	RA
1.3.1.2.8.	SINAPI	93382	REATERRO MANUAL DE VALAS, COM COMPACTADOR DE SOLOS DE PERCUSSÃO. AF_08/2023	M3	64,20	23,97	BDI 1	28,85	1.852,20	RA
<b>1.3.1.3.</b>			<b>IMPERMEABILIZAÇÃO</b>					-	<b>81.391,80</b>	
1.3.1.3.1.	SINAPI	87878	CHAPISCO APLICADO EM ALVENARIAS E ESTRUTURAS DE CONCRETO INTERNAS, COM COLHER DE PEDREIRO. ARGAMASSA TRAÇO 1:3 COM PREPARO MANUAL. AF_10/2022	M2	679,00	4,64	BDI 1	5,58	3.788,80	RA
1.3.1.3.2.	SINAPI	98562	IMPERMEABILIZAÇÃO DE SUPERFÍCIE COM ARGAMASSA DE CIMENTO E AREIA, COM ADITIVO IMPERMEABILIZANTE, E = 1,5CM. AF_09/2023	M2	679,00	46,86	BDI 1	56,39	38.288,80	RA
1.3.1.3.3.	SINAPI	98557	IMPERMEABILIZAÇÃO DE SUPERFÍCIE COM EMULSÃO ASFÁLTICA, 2 DEMÃOS. AF_09/2023	M2	679,00	48,11	BDI 1	57,90	39.314,20	RA
<b>1.4.</b>			<b>SUPRAESTRUTURA</b>					-	<b>218.138,20</b>	
<b>1.4.1.</b>			<b>PILARES, VIGAS E LAJES</b>					-	<b>218.138,20</b>	
1.4.1.0.1.	SINAPI	92427	MONTAGEM E DESMONTAGEM DE FÔRMA DE PILARES RETANGULARES E ESTRUTURAS SIMILARES, PÉ-DIREITO SIMPLES, EM CHAPA DE MADEIRA COMPENSADA RESINADA, 8 UTILIZAÇÕES. AF_09/2020	M2	287,80	56,53	BDI 1	68,03	19.579,00	RA
1.4.1.0.2.	Composição	92463_ADP-01	MONTAGEM E DESMONTAGEM DE FÔRMA DE VIGA, SEM ESCORAMENTO, PÉ-DIREITO SIMPLES, EM CHAPA DE MADEIRA RESINADA, 8 UTILIZAÇÕES.	M2	410,80	55,29	BDI 1	66,54	27.334,60	RA
1.4.1.0.3.	SINAPI	92463	MONTAGEM E DESMONTAGEM DE FÔRMA DE VIGA, ESCORAMENTO COM GARFO DE MADEIRA, PÉ-DIREITO SIMPLES, EM CHAPA DE MADEIRA RESINADA, 8 UTILIZAÇÕES. AF_09/2020	M2	82,60	114,71	BDI 1	138,04	11.402,20	RA
1.4.1.0.4.	SINAPI	92759	ARMAÇÃO DE PILAR OU VIGA DE ESTRUTURA CONVENCIONAL DE CONCRETO ARMADO UTILIZANDO AÇO CA-60 DE 5,0 MM - MONTAGEM. AF_06/2022	KG	1.408,00	13,90	BDI 1	16,73	23.555,80	RA
1.4.1.0.5.	SINAPI	92760	ARMAÇÃO DE PILAR OU VIGA DE ESTRUTURA CONVENCIONAL DE CONCRETO ARMADO UTILIZANDO AÇO CA-50 DE 6,3 MM - MONTAGEM. AF_06/2022	KG	300,00	13,24	BDI 1	15,93	4.779,00	RA

RECURSO ↓



**PO - PLANILHA ORÇAMENTÁRIA**  
Orçamento Base para Licitação - OGU

Grau de Sigilo  
**#PUBLICO**

<b>Nº OPERAÇÃO</b> 0000000-00	<b>Nº TransfereGOV</b> 000000	<b>PROPONENTE / TOMADOR</b> PREFEITURA MUNICIPAL DE LAGOA DE DENTRO	<b>APELIDO DO EMPREENDIMENTO</b> Casa térrea acessível, 2 quartos, Autil=47,46m², conforme Portaria MCID 1416/2023			
<b>LOCALIDADE SINAPI</b> JOAO PESSOA	<b>DATA BASE</b> 05-25 (N DES.)	<b>DESCRIÇÃO DO LOTE</b> PROVISÃO DE UNIDADES HABITACIONAIS NO MUNICÍPIO DE LAGOA DE	<b>MUNICÍPIO / UF</b> LAGOA DE DENTRO/PB	<b>BDI 1</b> 20,34%	<b>BDI 2</b> 0,00%	<b>BDI 3</b> 0,00%

O custo unitário (coluna U) na Linha 229 está acima do custo referencial (coluna AG)

Item	Fonte	Código	Descrição	Unidade	Quantidade	Custo Unitário (sem BDI) (R\$)	BDI (%)	Preço Unitário (com BDI) (R\$)	Preço Total (R\$)	
<b>PROVISÃO DE UNIDADES HABITACIONAIS NO MUNICÍPIO DE LAGOA DE DENTRO/PB.</b>									<b>2.636.893,68</b>	
1.4.1.0.6.	SINAPI	92761	ARMAÇÃO DE PILAR OU VIGA DE ESTRUTURA CONVENCIONAL DE CONCRETO ARMADO UTILIZANDO AÇO CA-50 DE 8,0 MM - MONTAGEM. AF_06/2022	KG	1.306,00	12,53	BDI 1	15,08	19.694,40	RA
1.4.1.0.7.	SINAPI	92762	ARMAÇÃO DE PILAR OU VIGA DE ESTRUTURA CONVENCIONAL DE CONCRETO ARMADO UTILIZANDO AÇO CA-50 DE 10,0 MM - MONTAGEM. AF_06/2022	KG	1.712,00	11,22	BDI 1	13,50	23.112,00	RA
1.4.1.0.8.	SINAPI	101963	LAJE PRÉ-MOLDADA UNIDIRECIONAL, BIAPOIADA, PARA PISO, ENCHIMENTO EM CERÂMICA, VIGOTA CONVENCIONAL, ALTURA TOTAL DA LAJE (ENCHIMENTO+CAPA) = (8+4). AF_11/2020	M2	115,40	176,55	BDI 1	212,46	24.517,80	RA
1.4.1.0.9.	Composição	103669_ADP-01	CONCRETAGEM DE PILARES, FCK = 20 MPA, COM USO DE BALDES - LANÇAMENTO, ADENSAMENTO E ACABAMENTO.	M3	25,60	861,35	BDI 1	1.036,55	26.535,60	RA
1.4.1.0.10.	Composição	103682_ADP-01	CONCRETAGEM DE VIGAS E LAJES, FCK=20 MPA, PARA QUALQUER TIPO DE LAJE COM BALDES EM EDIFICAÇÃO TÉRREA - LANÇAMENTO, ADENSAMENTO E ACABAMENTO.	M3	35,60	878,31	BDI 1	1.056,96	37.627,80	RA
<b>1.5.</b>			<b>PAREDES E PAINÉIS</b>					-	<b>406.583,00</b>	
<b>1.5.1.</b>			<b>ALVENARIA/FECHAMENTOS</b>					-	<b>208.979,60</b>	
1.5.1.0.1.	SINAPI	103328	ALVENARIA DE VEDAÇÃO DE BLOCOS CERÂMICOS FURADOS NA HORIZONTAL DE 9X19X19 CM (ESPESSURA 9 CM) E ARGAMASSA DE ASSENTAMENTO COM PREPARO EM BETONEIRA. AF_12/2021	M2	1.730,00	86,88	BDI 1	104,55	180.871,60	RA
1.5.1.0.2.	SINAPI	105024	VERGA MOLDADA IN LOCO EM CONCRETO, ESPESSURA DE *10* CM. AF_03/2024	M	324,00	50,14	BDI 1	60,34	19.550,20	RA
1.5.1.0.3.	SINAPI	105030	CONTRAVERGA MOLDADA IN LOCO EM CONCRETO, ESPESSURA DE *10* CM. AF_03/2024	M	184,00	38,65	BDI 1	46,51	8.557,80	RA
<b>1.5.2.</b>			<b>ESQUADRIAS METÁLICAS</b>					-	<b>136.571,40</b>	
1.5.2.0.1.	SINAPI	91338	PORTA DE ALUMÍNIO DE ABRIR COM LAMBRI, COM GUARNIÇÃO, FIXAÇÃO COM PARAFUSOS - FORNECIMENTO E INSTALAÇÃO. AF_12/2019	M2	67,20	892,44	BDI 1	1.073,96	72.170,20	RA
1.5.2.0.2.	SINAPI	94570	JANELA DE ALUMÍNIO DE CORRER COM 2 FOLHAS PARA VIDROS (VIDROS INCLUSOS), BATENTE/ REQUADRO 6 A 14 CM, ACABAMENTO COM ACETATO OU BRILHANTE, FIXAÇÃO COM PARAFUSO, SEM GUARNIÇÃO/ ALIZAR, DIMENSÕES 100X120 CM, VEDAÇÃO COM SILICONE, EXCLUSIVE CONTRAMARCO - FORNECIMENTO E INSTALAÇÃO. AF_11/2024	M2	52,00	357,11	BDI 1	429,75	22.347,00	RA
1.5.2.0.3.	SINAPI	94572	JANELA DE ALUMÍNIO DE CORRER COM 3 FOLHAS (2 VENEZIANAS E 1 FOLHA PARA VIDRO, VIDRO INCLUSO), BATENTE/ REQUADRO 6 A 14 CM, SEM ACABAMENTO, FIXAÇÃO COM PARAFUSO, SEM GUARNIÇÃO/ ALIZAR, DIMENSÕES 100X120 CM, VEDAÇÃO COM SILICONE, EXCLUSIVE CONTRAMARCO - FORNECIMENTO E INSTALAÇÃO. AF_11/2024	M2	56,00	508,76	BDI 1	612,24	34.285,40	RA

RECURSO  
↓



**PO - PLANILHA ORÇAMENTÁRIA**  
Orçamento Base para Licitação - OGU

Grau de Sigilo  
**#PUBLICO**

<b>Nº OPERAÇÃO</b> 0000000-00	<b>Nº TransfereGOV</b> 000000	<b>PROPONENTE / TOMADOR</b> PREFEITURA MUNICIPAL DE LAGOA DE DENTRO	<b>APELIDO DO EMPREENDIMENTO</b> Casa térrea acessível, 2 quartos, Autil=47,46m², conforme Portaria MCID 1416/2023			
<b>LOCALIDADE SINAPI</b> JOAO PESSOA	<b>DATA BASE</b> 05-25 (N DES.)	<b>DESCRIÇÃO DO LOTE</b> PROVISÃO DE UNIDADES HABITACIONAIS NO MUNICÍPIO DE LAGOA DE	<b>MUNICÍPIO / UF</b> LAGOA DE DENTRO/PB	<b>BDI 1</b> 20,34%	<b>BDI 2</b> 0,00%	<b>BDI 3</b> 0,00%

O custo unitário (coluna U) na Linha 229 está acima do custo referencial (coluna AG)

Item	Fonte	Código	Descrição	Unidade	Quantidade	Custo Unitário (sem BDI) (R\$)	BDI (%)	Preço Unitário (com BDI) (R\$)	Preço Total (R\$)	
<b>PROVISÃO DE UNIDADES HABITACIONAIS NO MUNICÍPIO DE LAGOA DE DENTRO/PB.</b>									<b>2.636.893,68</b>	
1.5.2.0.4.	SINAPI	94569	JANELA DE ALUMÍNIO TIPO MAXIM-AR, BATENTE/ REQUADRO 3 A 14 CM, VIDRO INCLUSO, FIXAÇÃO COM PARAFUSO, SEM GUARNIÇÃO/ ALIZAR, DIMENSÕES 60X80 (A X L) CM, SEM ACABAMENTO, VEDAÇÃO COM SILICONE, EXCLUSIVE CONTRAMARCO - FORNECIMENTO E INSTALAÇÃO. AF_11/2024	M2	9,60	672,47	BDI 1	809,25	7.768,80	RA
<b>1.5.3.</b>			<b>ESQUADRIAS DE MADEIRAS</b>					-	<b>61.032,00</b>	
1.5.3.0.1.	SINAPI	91314	KIT DE PORTA DE MADEIRA PARA PINTURA, SEMI-OCA (LEVE OU MÉDIA), PADRÃO POPULAR, 80X210CM, ESPESSURA DE 3,5CM, ITENS INCLUSOS: DOBRADIÇAS, MONTAGEM E INSTALAÇÃO DO BATENTE, FECHADURA COM EXECUÇÃO DO FURO - FORNECIMENTO E INSTALAÇÃO. AF_12/2019	UN	60,00	845,27	BDI 1	1.017,20	61.032,00	RA
<b>1.6.</b>			<b>COBERTURA E PROTEÇÕES</b>					-	<b>397.883,00</b>	
<b>1.6.1.</b>			<b>TELHADOS</b>					-	<b>397.883,00</b>	
1.6.1.0.1.	SINAPI	92541	TRAMA DE MADEIRA COMPOSTA POR RIPAS, CAIBROS E TERÇAS PARA TELHADOS DE ATÉ 2 ÁGUAS PARA TELHA CERÂMICA CAPA-CANAL, INCLUSO TRANSPORTE VERTICAL. AF_07/2019	M2	1.469,80	73,64	BDI 1	88,62	130.253,60	RA
1.6.1.0.2.	SINAPI	94447	TELHAMENTO COM TELHA CERÂMICA CAPA-CANAL, TIPO PAULISTA, COM ATÉ 2 ÁGUAS, INCLUSO TRANSPORTE VERTICAL. AF_07/2019	M2	1.469,80	39,58	BDI 1	47,63	70.006,60	RA
1.6.1.0.3.	SINAPI	102233	PINTURA IMUNIZANTE PARA MADEIRA, 1 DEMÃO. AF_01/2021	M2	2.076,00	11,80	BDI 1	14,20	29.479,20	RA
1.6.1.0.4.	SINAPI	94232	AMARRAÇÃO DE TELHAS CERÂMICAS OU DE CONCRETO. AF_07/2019	UN	10.520,00	2,63	BDI 1	3,16	33.243,20	RA
1.6.1.0.5.	SINAPI	94221	CUMEEIRA PARA TELHA CERÂMICA EMBOÇADA COM ARGAMASSA TRAÇO 1:2:9 (CIMENTO, CAL E AREIA) PARA TELHADOS COM ATÉ 2 ÁGUAS, INCLUSO TRANSPORTE VERTICAL. AF_07/2019	M	213,00	22,27	BDI 1	26,80	5.708,40	RA
1.6.1.0.6.	SINAPI	92548	FABRICAÇÃO E INSTALAÇÃO DE TESOURA INTEIRA EM MADEIRA NÃO APARELHADA, VÃO DE 6 M, PARA TELHA CERÂMICA OU DE CONCRETO, INCLUSO IÇAMENTO. AF_07/2019	UN	80,00	1.341,95	BDI 1	1.614,90	129.192,00	RA
<b>1.7.</b>			<b>REVESTIMENTOS</b>					-	<b>329.600,00</b>	
<b>1.7.1.</b>			<b>REVESTIMENTOS INTERNOS</b>					-	<b>96.367,60</b>	
1.7.1.0.1.	SINAPI	87879	CHAPISCO APLICADO EM ALVENARIAS E ESTRUTURAS DE CONCRETO INTERNAS, COM COLHER DE PEDREIRO. ARGAMASSA TRAÇO 1:3 COM PREPARO EM BETONEIRA 400L. AF_10/2022	M2	2.722,00	4,11	BDI 1	4,95	13.474,00	RA
1.7.1.0.2.	SINAPI	87882	CHAPISCO APLICADO NO TETO OU EM ALVENARIA E ESTRUTURA, COM ROLO PARA TEXTURA ACRÍLICA. ARGAMASSA TRAÇO 1:4 E EMULSÃO POLIMÉRICA (ADESIVO) COM PREPARO EM BETONEIRA 400L. AF_10/2022	M2	88,80	7,24	BDI 1	8,71	773,40	RA
1.7.1.0.3.	SINAPI	87545	EMBOÇO, EM ARGAMASSA TRAÇO 1:2:8, PREPARO MECÂNICO, APLICADO MANUALMENTE EM PAREDES INTERNAS, PARA AMBIENTES COM ÁREA MENOR QUE 5M², E = 10MM, COM TALISCAS. AF_03/2024	M2	469,80	27,11	BDI 1	32,62	15.324,80	RA

RECURSO ↓



**PO - PLANILHA ORÇAMENTÁRIA**  
Orçamento Base para Licitação - OGU

Grau de Sigilo  
**#PUBLICO**

<b>Nº OPERAÇÃO</b> 0000000-00	<b>Nº TransfereGOV</b> 000000	<b>PROPONENTE / TOMADOR</b> PREFEITURA MUNICIPAL DE LAGOA DE DENTRO	<b>APELIDO DO EMPREENDIMENTO</b> Casa térrea acessível, 2 quartos, Autil=47,46m², conforme Portaria MCID 1416/2023			
<b>LOCALIDADE SINAPI</b> JOAO PESSOA	<b>DATA BASE</b> 05-25 (N DES.)	<b>DESCRIÇÃO DO LOTE</b> PROVISÃO DE UNIDADES HABITACIONAIS NO MUNICÍPIO DE LAGOA DE	<b>MUNICÍPIO / UF</b> LAGOA DE DENTRO/PB	<b>BDI 1</b> 20,34%	<b>BDI 2</b> 0,00%	<b>BDI 3</b> 0,00%

O custo unitário (coluna U) na Linha 229 está acima do custo referencial (coluna AG)

Item	Fonte	Código	Descrição	Unidade	Quantidade	Custo Unitário (sem BDI) (R\$)	BDI (%)	Preço Unitário (com BDI) (R\$)	Preço Total (R\$)	
<b>PROVISÃO DE UNIDADES HABITACIONAIS NO MUNICÍPIO DE LAGOA DE DENTRO/PB.</b>									<b>2.636.893,68</b>	
1.7.1.0.4.	SINAPI	87547	MASSA ÚNICA, EM ARGAMASSA TRAÇO 1:2:8, PREPARO MECÂNICO, APLICADA MANUALMENTE EM PAREDES INTERNAS DE AMBIENTES COM ÁREA ENTRE 5M² E 10M², E = 10MM, COM TALISCAS. AF_03/2024	M2	1.601,00	24,31	BDI 1	29,25	46.829,20	RA
1.7.1.0.5.	SINAPI	104958	MASSA ÚNICA, EM ARGAMASSA TRAÇO 1:2:8 PREPARO MECÂNICO, APLICADA MANUALMENTE EM PAREDES INTERNAS DE AMBIENTES COM ÁREA MAIOR QUE 10M², E = 10MM, COM TALISCAS. AF_03/2024	M2	651,20	21,42	BDI 1	25,78	16.788,00	RA
1.7.1.0.6.	SINAPI	90408	MASSA ÚNICA, EM ARGAMASSA TRAÇO 1:2:8, PREPARO MECÂNICO, APLICADA MANUALMENTE EM TETO, E = 10MM, COM TALISCAS. AF_03/2024	M2	88,80	29,74	BDI 1	35,79	3.178,20	RA
<b>1.7.2.</b>			<b>REVESTIMENTOS CERÂMICOS</b>					-	<b>37.516,60</b>	
1.7.2.0.1.	SINAPI	87267	REVESTIMENTO CERÂMICO PARA PAREDES INTERNAS COM PLACAS TIPO ESMALTADA DE DIMENSÕES 20X20 CM APLICADAS A MEIA ALTURA DAS PAREDES. AF_02/2023_PE	M2	393,00	67,13	BDI 1	80,78	31.746,60	RA
1.7.2.0.2.	SINAPI	87265	REVESTIMENTO CERÂMICO PARA PAREDES INTERNAS COM PLACAS TIPO ESMALTADA DE DIMENSÕES 20X20 CM APLICADAS NA ALTURA INTEIRA DAS PAREDES. AF_02/2023_PE	M2	76,80	62,43	BDI 1	75,13	5.770,00	RA
<b>1.7.3.</b>			<b>REVESTIMENTOS EXTERNOS</b>					-	<b>74.566,20</b>	
1.7.3.0.1.	SINAPI	87905	CHAPISCO APLICADO EM ALVENARIA (COM PRESENÇA DE VÃOS) E ESTRUTURAS DE CONCRETO DE FACHADA, COM COLHER DE PEDREIRO. ARGAMASSA TRAÇO 1:3 COM PREPARO EM BETONEIRA 400L. AF_10/2022	M2	607,00	7,39	BDI 1	8,89	5.396,20	RA
1.7.3.0.2.	SINAPI	87894	CHAPISCO APLICADO EM ALVENARIA (SEM PRESENÇA DE VÃOS) E ESTRUTURAS DE CONCRETO DE FACHADA, COM COLHER DE PEDREIRO. ARGAMASSA TRAÇO 1:3 COM PREPARO EM BETONEIRA 400L. AF_10/2022	M2	609,00	6,34	BDI 1	7,63	4.646,60	RA
1.7.3.0.3.	SINAPI	87792	EMBOÇO OU MASSA ÚNICA EM ARGAMASSA TRAÇO 1:2:8, PREPARO MECÂNICO COM BETONEIRA 400 L, APLICADA MANUALMENTE EM PANOS CEGOS DE FACHADA (SEM PRESENÇA DE VÃOS), ESPESSURA DE 25 MM. AF_08/2022	M2	609,00	37,53	BDI 1	45,16	27.502,40	RA
1.7.3.0.4.	SINAPI	87775	EMBOÇO OU MASSA ÚNICA EM ARGAMASSA TRAÇO 1:2:8, PREPARO MECÂNICO COM BETONEIRA 400 L, APLICADA MANUALMENTE EM PANOS DE FACHADA COM PRESENÇA DE VÃOS, ESPESSURA DE 25 MM. AF_08/2022	M2	607,00	50,68	BDI 1	60,99	37.021,00	RA
<b>1.7.4.</b>			<b>FORROS</b>					-	<b>44.422,60</b>	
1.7.4.0.1.	SINAPI	96111	FORRO EM RÉGUAS DE PVC, FRISADO, PARA AMBIENTES RESIDENCIAIS, INCLUSIVE ESTRUTURA UNIDIRECIONAL DE FIXAÇÃO. AF_08/2023_PS	M2	718,00	51,41	BDI 1	61,87	44.422,60	RA
<b>1.7.5.</b>			<b>PINTURA</b>					-	<b>76.727,00</b>	
<b>1.7.5.1.</b>			<b>PINTURAS INTERNAS</b>					-	<b>38.432,20</b>	

RECURSO  
↓



**PO - PLANILHA ORÇAMENTÁRIA**  
Orçamento Base para Licitação - OGU

Grau de Sigilo  
**#PUBLICO**

<b>Nº OPERAÇÃO</b> 0000000-00	<b>Nº TransfereGOV</b> 000000	<b>PROPONENTE / TOMADOR</b> PREFEITURA MUNICIPAL DE LAGOA DE DENTRO	<b>APELIDO DO EMPREENDIMENTO</b> Casa térrea acessível, 2 quartos, Autil=47,46m², conforme Portaria MCID 1416/2023			
<b>LOCALIDADE SINAPI</b> JOAO PESSOA	<b>DATA BASE</b> 05-25 (N DES.)	<b>DESCRIÇÃO DO LOTE</b> PROVISÃO DE UNIDADES HABITACIONAIS NO MUNICÍPIO DE LAGOA DE	<b>MUNICÍPIO / UF</b> LAGOA DE DENTRO/PB	<b>BDI 1</b> 20,34%	<b>BDI 2</b> 0,00%	<b>BDI 3</b> 0,00%

O custo unitário (coluna U) na Linha 229 está acima do custo referencial (coluna AG)

Item	Fonte	Código	Descrição	Unidade	Quantidade	Custo Unitário (sem BDI) (R\$)	BDI (%)	Preço Unitário (com BDI) (R\$)	Preço Total (R\$)	
<b>PROVISÃO DE UNIDADES HABITACIONAIS NO MUNICÍPIO DE LAGOA DE DENTRO/PB.</b>									<b>2.636.893,68</b>	
1.7.5.1.1.	SINAPI	88485	FUNDO SELADOR ACRÍLICO, APLICAÇÃO MANUAL EM PAREDE, UMA DEMÃO. AF_04/2023	M2	2.252,20	3,69	BDI 1	4,44	9.999,80	RA
1.7.5.1.2.	SINAPI	88484	FUNDO SELADOR ACRÍLICO, APLICAÇÃO MANUAL EM TETO, UMA DEMÃO. AF_04/2023	M2	88,80	4,56	BDI 1	5,49	487,60	RA
1.7.5.1.3.	SINAPI	104640	PINTURA LÁTEX ACRÍLICA STANDARD, APLICAÇÃO MANUAL EM TETO, DUAS DEMÃOS. AF_04/2023	M2	88,80	11,97	BDI 1	14,40	1.278,80	RA
1.7.5.1.4.	SINAPI	104642	PINTURA LÁTEX ACRÍLICA STANDARD, APLICAÇÃO MANUAL EM PAREDES, DUAS DEMÃOS. AF_04/2023	M2	2.252,20	9,84	BDI 1	11,84	26.666,00	RA
<b>1.7.5.2.</b>			<b>PINTURAS EXTERNAS</b>					-	<b>20.684,20</b>	
1.7.5.2.1.	SINAPI	88415	APLICAÇÃO MANUAL DE FUNDO SELADOR ACRÍLICO EM PAREDES EXTERNAS DE CASAS. AF_03/2024	M2	1.216,00	4,30	BDI 1	5,17	6.286,80	RA
1.7.5.2.2.	SINAPI	104642	PINTURA LÁTEX ACRÍLICA STANDARD, APLICAÇÃO MANUAL EM PAREDES, DUAS DEMÃOS. AF_04/2023	M2	1.216,00	9,84	BDI 1	11,84	14.397,40	RA
<b>1.7.5.3.</b>			<b>PINTURA ESQUADRIAS</b>					-	<b>17.610,60</b>	
1.7.5.3.1.	SINAPI	102193	LIXAMENTO DE MADEIRA PARA APLICAÇÃO DE FUNDO OU PINTURA. AF_01/2021	M2	420,00	1,75	BDI 1	2,11	886,20	RA
1.7.5.3.2.	Composição	102198_ADP-01	PINTURA FUNDO NIVELADOR ACRÍLICO BRANCO EM MADEIRA.	M2	420,00	17,60	BDI 1	21,18	8.895,60	RA
1.7.5.3.3.	SINAPI	102219	PINTURA TINTA DE ACABAMENTO (PIGMENTADA) ESMALTE SINTÉTICO ACETINADO EM MADEIRA, 2 DEMÃOS. AF_01/2021	M2	420,00	15,49	BDI 1	18,64	7.828,80	RA
<b>1.8.</b>			<b>PAVIMENTAÇÕES</b>					-	<b>249.024,80</b>	
<b>1.8.1.</b>			<b>PISO CERÂMICO</b>					-	<b>195.409,00</b>	
1.8.1.0.1.	SINAPI	97084	COMPACTAÇÃO MECÂNICA DE SOLO PARA EXECUÇÃO DE RADIER, PISO DE CONCRETO OU LAJE SOBRE SOLO, COM COMPACTADOR DE SOLOS TIPO PLACA VIBRATÓRIA. AF_09/2021	M2	1.077,40	0,65	BDI 1	0,78	840,40	RA
1.8.1.0.2.	SINAPI	100322	LASTRO COM MATERIAL GRANULAR (PEDRA BRITADA N.3), APLICADO EM PISOS OU LAJES SOBRE SOLO, ESPESSURA DE *10 CM*. AF_01/2024	M3	107,80	164,80	BDI 1	198,32	21.378,80	RA
1.8.1.0.3.	SINAPI	97087	CAMADA SEPARADORA PARA EXECUÇÃO DE RADIER, PISO DE CONCRETO OU LAJE SOBRE SOLO, EM LONA PLÁSTICA. AF_09/2021	M2	1.077,40	3,33	BDI 1	4,01	4.320,40	RA
1.8.1.0.4.	SINAPI	95241	LASTRO DE CONCRETO MAGRO, APLICADO EM PISOS, LAJES SOBRE SOLO OU RADIERS, ESPESSURA DE 5 CM. AF_01/2024	M2	1.077,40	35,39	BDI 1	42,59	45.886,40	RA
1.8.1.0.5.	SINAPI	87745	CONTRAPISO EM ARGAMASSA TRAÇO 1:4 (CIMENTO E AREIA), PREPARO MECÂNICO COM BETONEIRA 400 L, APLICADO EM ÁREAS MOLHADAS SOBRE LAJE, ADERIDO, ACABAMENTO NÃO REFORÇADO, ESPESSURA 3CM. AF_07/2021	M2	302,60	49,96	BDI 1	60,12	18.192,40	RA
1.8.1.0.6.	SINAPI	87630	CONTRAPISO EM ARGAMASSA TRAÇO 1:4 (CIMENTO E AREIA), PREPARO MECÂNICO COM BETONEIRA 400 L, APLICADO EM ÁREAS SECAS SOBRE LAJE, ADERIDO, ACABAMENTO NÃO REFORÇADO, ESPESSURA 3CM. AF_07/2021	M2	643,80	38,81	BDI 1	46,70	30.065,40	RA

RECURSO  
↓



**PO - PLANILHA ORÇAMENTÁRIA**  
Orçamento Base para Licitação - OGU

Grau de Sigilo  
**#PUBLICO**

<b>Nº OPERAÇÃO</b> 0000000-00	<b>Nº TransfereGOV</b> 000000	<b>PROPONENTE / TOMADOR</b> PREFEITURA MUNICIPAL DE LAGOA DE DENTRO	<b>APELIDO DO EMPREENDIMENTO</b> Casa térrea acessível, 2 quartos, Autil=47,46m², conforme Portaria MCID 1416/2023			
<b>LOCALIDADE SINAPI</b> JOAO PESSOA	<b>DATA BASE</b> 05-25 (N DES.)	<b>DESCRIÇÃO DO LOTE</b> PROVISÃO DE UNIDADES HABITACIONAIS NO MUNICÍPIO DE LAGOA DE	<b>MUNICÍPIO / UF</b> LAGOA DE DENTRO/PB	<b>BDI 1</b> 20,34%	<b>BDI 2</b> 0,00%	<b>BDI 3</b> 0,00%

O custo unitário (coluna U) na Linha 229 está acima do custo referencial (coluna AG)

Item	Fonte	Código	Descrição	Unidade	Quantidade	Custo Unitário (sem BDI) (R\$)	BDI (%)	Preço Unitário (com BDI) (R\$)	Preço Total (R\$)	
<b>PROVISÃO DE UNIDADES HABITACIONAIS NO MUNICÍPIO DE LAGOA DE DENTRO/PB.</b>									<b>2.636.893,68</b>	
1.8.1.0.7.	SINAPI	87247	REVESTIMENTO CERÂMICO PARA PISO COM PLACAS TIPO ESMALTADA DE DIMENSÕES 35X35 CM APLICADA EM AMBIENTES DE ÁREA ENTRE 5 M2 E 10 M2. AF_02/2023_PE	M2	336,00	64,40	BDI 1	77,50	26.040,00	RA
1.8.1.0.8.	SINAPI	87248	REVESTIMENTO CERÂMICO PARA PISO COM PLACAS TIPO ESMALTADA DE DIMENSÕES 35X35 CM APLICADA EM AMBIENTES DE ÁREA MAIOR QUE 10 M2. AF_02/2023_PE	M2	382,00	57,74	BDI 1	69,48	26.541,40	RA
1.8.1.0.9.	SINAPI	87246	REVESTIMENTO CERÂMICO PARA PISO COM PLACAS TIPO ESMALTADA DE DIMENSÕES 35X35 CM APLICADA EM AMBIENTES DE ÁREA MENOR QUE 5 M2. AF_02/2023_PE	M2	259,60	70,88	BDI 1	85,30	22.143,80	RA
<b>1.8.2.</b>			<b>PISO CIMENTADO</b>					-	<b>20.800,60</b>	
1.8.2.0.1.	SINAPI	97084	COMPACTAÇÃO MECÂNICA DE SOLO PARA EXECUÇÃO DE RADIER, PISO DE CONCRETO OU LAJE SOBRE SOLO, COM COMPACTADOR DE SOLOS TIPO PLACA VIBRATÓRIA. AF_09/2021	M2	323,00	0,65	BDI 1	0,78	252,00	RA
1.8.2.0.2.	SINAPI	94990	EXECUÇÃO DE PASSEIO (CALÇADA) OU PISO DE CONCRETO COM CONCRETO MOLDADO IN LOCO, FEITO EM OBRA, ACABAMENTO CONVENCIONAL, NÃO ARMADO. AF_08/2022	M3	22,60	755,55	BDI 1	909,23	20.548,60	RA
<b>1.8.3.</b>			<b>RODAPÉS, SOLEIRAS E PEITORIS</b>					-	<b>32.815,20</b>	
1.8.3.0.1.	SINAPI	98695	SOLEIRA EM MÁRMORE, LARGURA 15 CM, ESPESSURA 2,0 CM. AF_09/2020	M	50,40	93,56	BDI 1	112,59	5.674,60	RA
1.8.3.0.2.	SINAPI	88648	RODAPÉ CERÂMICO DE 7CM DE ALTURA COM PLACAS TIPO ESMALTADA DE DIMENSÕES 35X35CM. AF_02/2023	M	774,00	8,03	BDI 1	9,66	7.476,80	RA
1.8.3.0.3.	SINAPI	101965	PEITORIL LINEAR EM GRANITO OU MÁRMORE, L = 15CM, ASSENTADO COM ARGAMASSA 1:6 COM ADITIVO. AF_11/2020	M	130,00	125,69	BDI 1	151,26	19.663,80	RA
<b>1.9.</b>			<b>INSTALAÇÕES</b>					-	<b>577.910,76</b>	
<b>1.9.1.</b>			<b>ELÉTRICAS / TELEFÔNICAS</b>					-	<b>190.128,40</b>	
<b>1.9.1.1.</b>			<b>CENTRO DE DISTRIBUIÇÃO ELÉTRICA</b>					-	<b>56.711,80</b>	
1.9.1.1.1.	SINAPI	93653	DISJUNTOR MONOPOLAR TIPO DIN, CORRENTE NOMINAL DE 10A - FORNECIMENTO E INSTALAÇÃO. AF_10/2020	UN	40,00	10,63	BDI 1	12,79	511,60	RA
1.9.1.1.2.	SINAPI	93654	DISJUNTOR MONOPOLAR TIPO DIN, CORRENTE NOMINAL DE 16A - FORNECIMENTO E INSTALAÇÃO. AF_10/2020	UN	20,00	11,22	BDI 1	13,50	270,00	RA
1.9.1.1.3.	SINAPI	93656	DISJUNTOR MONOPOLAR TIPO DIN, CORRENTE NOMINAL DE 25A - FORNECIMENTO E INSTALAÇÃO. AF_10/2020	UN	20,00	12,37	BDI 1	14,89	297,80	RA
1.9.1.1.4.	SINAPI	93659	DISJUNTOR MONOPOLAR TIPO DIN, CORRENTE NOMINAL DE 50A - FORNECIMENTO E INSTALAÇÃO. AF_10/2020	UN	20,00	22,68	BDI 1	27,29	545,80	RA
1.9.1.1.5.	Composição	93674_ADP-01	DISJUNTOR BIPOLAR TIPO DR, CORRENTE NOMINAL DE 25A - FORNECIMENTO E INSTALAÇÃO.	UN	40,00	218,44	BDI 1	262,87	10.514,80	RA
1.9.1.1.6.	SINAPI	101493	ENTRADA DE ENERGIA ELÉTRICA, AÉREA, MONOFÁSICA, COM CAIXA DE EMBUTIR, CABO DE 10 MM2 E DISJUNTOR DIN 50A (NÃO INCLUSO O POSTE DE CONCRETO). AF_07/2020_PS	UN	20,00	1.565,67	BDI 1	1.884,13	37.682,60	RA

RECURSO ↓



**PO - PLANILHA ORÇAMENTÁRIA**  
Orçamento Base para Licitação - OGU

Grau de Sigilo  
**#PUBLICO**

<b>Nº OPERAÇÃO</b> 0000000-00	<b>Nº TransfereGOV</b> 000000	<b>PROPONENTE / TOMADOR</b> PREFEITURA MUNICIPAL DE LAGOA DE DENTRO	<b>APELIDO DO EMPREENDIMENTO</b> Casa térrea acessível, 2 quartos, Autil=47,46m², conforme Portaria MCID 1416/2023			
<b>LOCALIDADE SINAPI</b> JOAO PESSOA	<b>DATA BASE</b> 05-25 (N DES.)	<b>DESCRIÇÃO DO LOTE</b> PROVISÃO DE UNIDADES HABITACIONAIS NO MUNICÍPIO DE LAGOA DE	<b>MUNICÍPIO / UF</b> LAGOA DE DENTRO/PB	<b>BDI 1</b> 20,34%	<b>BDI 2</b> 0,00%	<b>BDI 3</b> 0,00%

O custo unitário (coluna U) na Linha 229 está acima do custo referencial (coluna AG)

Item	Fonte	Código	Descrição	Unidade	Quantidade	Custo Unitário (sem BDI) (R\$)	BDI (%)	Preço Unitário (com BDI) (R\$)	Preço Total (R\$)	
<b>PROVISÃO DE UNIDADES HABITACIONAIS NO MUNICÍPIO DE LAGOA DE DENTRO/PB.</b>										<b>2.636.893,68</b>
1.9.1.1.7.	Composição	101873_ADP-01	QUADRO DE DISTRIBUIÇÃO DE LUZ EM PVC PARA 12 DISJUNTORES - FORNECIMENTO E INSTALAÇÃO.	UN	20,00	286,24	BDI 1	344,46	6.889,20	RA
<b>1.9.1.2.</b>			<b>ILUMINAÇÃO, TOMADAS E INTERRUPTORES</b>					-	<b>36.282,60</b>	
1.9.1.2.1.	SINAPI	103782	LUMINÁRIA TIPO PLAFON CIRCULAR, DE SOBREPOR, COM LED DE 12/13 W - FORNECIMENTO E INSTALAÇÃO. AF_09/2024	UN	140,00	25,69	BDI 1	30,92	4.328,80	RA
1.9.1.2.2.	SINAPI	97610	LÂMPADA COMPACTA DE LED 10 W, BASE E27 - FORNECIMENTO E INSTALAÇÃO. AF_09/2024	UN	140,00	11,96	BDI 1	14,39	2.014,60	RA
1.9.1.2.3.	SINAPI	91953	INTERRUPTOR SIMPLES (1 MÓDULO), 10A/250V, INCLUINDO SUPORTE E PLACA - FORNECIMENTO E INSTALAÇÃO. AF_03/2023	UN	100,00	27,05	BDI 1	32,55	3.255,00	RA
1.9.1.2.4.	SINAPI	91959	INTERRUPTOR SIMPLES (2 MÓDULOS), 10A/250V, INCLUINDO SUPORTE E PLACA - FORNECIMENTO E INSTALAÇÃO. AF_03/2023	UN	20,00	41,23	BDI 1	49,62	992,40	RA
1.9.1.2.5.	SINAPI	92000	TOMADA BAIXA DE EMBUTIR (1 MÓDULO), 2P+T 10 A, INCLUINDO SUPORTE E PLACA - FORNECIMENTO E INSTALAÇÃO. AF_03/2023	UN	200,00	28,38	BDI 1	34,15	6.830,00	RA
1.9.1.2.6.	SINAPI	91996	TOMADA MÉDIA DE EMBUTIR (1 MÓDULO), 2P+T 10 A, INCLUINDO SUPORTE E PLACA - FORNECIMENTO E INSTALAÇÃO. AF_03/2023	UN	120,00	31,90	BDI 1	38,39	4.606,80	RA
1.9.1.2.7.	SINAPI	91993	TOMADA ALTA DE EMBUTIR (1 MÓDULO), 2P+T 20 A, INCLUINDO SUPORTE E PLACA - FORNECIMENTO E INSTALAÇÃO. AF_03/2023	UN	20,00	42,99	BDI 1	51,73	1.034,60	RA
1.9.1.2.8.	SINAPI	91985	INTERRUPTOR PULSADOR CAMPAINHA (1 MÓDULO), 10A/250V, INCLUINDO SUPORTE E PLACA - FORNECIMENTO E INSTALAÇÃO. AF_03/2023	UN	20,00	26,05	BDI 1	31,35	627,00	RA
1.9.1.2.9.	SINAPI	91987	CAMPAINHA CIGARRA (1 MÓDULO), 10A/250V, INCLUINDO SUPORTE E PLACA - FORNECIMENTO E INSTALAÇÃO. AF_03/2023	UN	20,00	43,49	BDI 1	52,34	1.046,80	RA
1.9.1.2.10.	Composição	91947_ADP-01	SUPORTE PARAFUSADO COM ESPELHO / PLACA DE ENCAIXE 4" X 2" BAIXO (0,30 M DO PISO) PARA PONTO ELÉTRICO - FORNECIMENTO E INSTALAÇÃO.	UN	40,00	7,79	BDI 1	9,37	374,80	RA
1.9.1.2.11.	SINAPI	91941	CAIXA RETANGULAR 4" X 2" BAIXA (0,30 M DO PISO), PVC, INSTALADA EM PAREDE - FORNECIMENTO E INSTALAÇÃO. AF_03/2023	UN	240,00	9,64	BDI 1	11,60	2.784,00	RA
1.9.1.2.12.	SINAPI	91940	CAIXA RETANGULAR 4" X 2" MÉDIA (1,30 M DO PISO), PVC, INSTALADA EM PAREDE - FORNECIMENTO E INSTALAÇÃO. AF_03/2023	UN	260,00	15,61	BDI 1	18,79	4.885,40	RA
1.9.1.2.13.	SINAPI	91939	CAIXA RETANGULAR 4" X 2" ALTA (2,00 M DO PISO), PVC, INSTALADA EM PAREDE - FORNECIMENTO E INSTALAÇÃO. AF_03/2023	UN	40,00	27,80	BDI 1	33,45	1.338,00	RA
1.9.1.2.14.	SINAPI	91937	CAIXA OCTOGONAL 3" X 3", PVC, INSTALADA EM LAJE - FORNECIMENTO E INSTALAÇÃO. AF_03/2023	UN	140,00	12,85	BDI 1	15,46	2.164,40	RA
<b>1.9.1.3.</b>			<b>FIOS E CABOS</b>					-	<b>97.134,00</b>	
1.9.1.3.1.	SINAPI	91924	CABO DE COBRE FLEXÍVEL ISOLADO, 1,5 MM², ANTI-CHAMA 450/750 V, PARA CIRCUITOS TERMINAIS - FORNECIMENTO E INSTALAÇÃO. AF_03/2023	M	1.958,00	3,17	BDI 1	3,81	7.460,00	RA

RECURSO  
↓



**PO - PLANILHA ORÇAMENTÁRIA**  
Orçamento Base para Licitação - OGU

Grau de Sigilo  
**#PUBLICO**

<b>Nº OPERAÇÃO</b> 0000000-00	<b>Nº TransfereGOV</b> 000000	<b>PROPONENTE / TOMADOR</b> PREFEITURA MUNICIPAL DE LAGOA DE DENTRO	<b>APELIDO DO EMPREENDIMENTO</b> Casa térrea acessível, 2 quartos, Autil=47,46m², conforme Portaria MCID 1416/2023			
<b>LOCALIDADE SINAPI</b> JOAO PESSOA	<b>DATA BASE</b> 05-25 (N DES.)	<b>DESCRIÇÃO DO LOTE</b> PROVISÃO DE UNIDADES HABITACIONAIS NO MUNICÍPIO DE LAGOA DE	<b>MUNICÍPIO / UF</b> LAGOA DE DENTRO/PB	<b>BDI 1</b> 20,34%	<b>BDI 2</b> 0,00%	<b>BDI 3</b> 0,00%

O custo unitário (coluna U) na Linha 229 está acima do custo referencial (coluna AG)

Item	Fonte	Código	Descrição	Unidade	Quantidade	Custo Unitário (sem BDI) (R\$)	BDI (%)	Preço Unitário (com BDI) (R\$)	Preço Total (R\$)	
<b>PROVISÃO DE UNIDADES HABITACIONAIS NO MUNICÍPIO DE LAGOA DE DENTRO/PB.</b>									<b>2.636.893,68</b>	
1.9.1.3.2.	SINAPI	91926	CABO DE COBRE FLEXÍVEL ISOLADO, 2,5 MM², ANTI-CHAMA 450/750 V, PARA CIRCUITOS TERMINAIS - FORNECIMENTO E INSTALAÇÃO. AF_03/2023	M	5.176,00	4,68	BDI 1	5,63	29.140,80	RA
1.9.1.3.3.	SINAPI	91928	CABO DE COBRE FLEXÍVEL ISOLADO, 4 MM², ANTI-CHAMA 450/750 V, PARA CIRCUITOS TERMINAIS - FORNECIMENTO E INSTALAÇÃO. AF_03/2023	M	496,00	7,32	BDI 1	8,81	4.369,80	RA
1.9.1.3.4.	SINAPI	101884	CABO DE COBRE ISOLADO, 10 MM², ANTI-CHAMA 450/750 V, INSTALADO EM ELETROCALHA OU PERFILADO - FORNECIMENTO E INSTALAÇÃO. AF_10/2020	M	518,00	12,61	BDI 1	15,17	7.858,00	RA
1.9.1.3.5.	SINAPI	92980	CABO DE COBRE FLEXÍVEL ISOLADO, 10 MM², ANTI-CHAMA 0,6/1,0 KV, PARA DISTRIBUIÇÃO - FORNECIMENTO E INSTALAÇÃO. AF_10/2020	M	166,00	12,27	BDI 1	14,77	2.451,80	RA
1.9.1.3.6.	SINAPI	91834	ELETRODUTO FLEXÍVEL CORRUGADO, PVC, DN 25 MM (3/4"), PARA CIRCUITOS TERMINAIS, INSTALADO EM FORRO - FORNECIMENTO E INSTALAÇÃO. AF_03/2023	M	894,00	17,24	BDI 1	20,75	18.550,60	RA
1.9.1.3.7.	SINAPI	91854	ELETRODUTO FLEXÍVEL CORRUGADO, PVC, DN 25 MM (3/4"), PARA CIRCUITOS TERMINAIS, INSTALADO EM PAREDE - FORNECIMENTO E INSTALAÇÃO. AF_03/2023	M	1.166,00	9,06	BDI 1	10,90	12.709,40	RA
1.9.1.3.8.	SINAPI	91845	ELETRODUTO FLEXÍVEL CORRUGADO REFORÇADO, PVC, DN 25 MM (3/4"), PARA CIRCUITOS TERMINAIS, INSTALADO EM LAJE - FORNECIMENTO E INSTALAÇÃO. AF_03/2023	M	441,20	7,92	BDI 1	9,53	4.204,60	RA
1.9.1.3.9.	SINAPI	90447	RASGO LINEAR MANUAL EM ALVENARIA, PARA ELETRODUTOS, DIÂMETROS MENORES OU IGUAIS A 40 MM. AF_09/2023	M	1.166,00	7,40	BDI 1	8,91	10.389,00	RA
<b>1.9.2.</b>			<b>HIDRÁULICAS / GÁS / INCÊNCIO</b>					-	<b>61.649,00</b>	
<b>1.9.2.1.</b>			<b>TUBULAÇÕES E CONEXÕES HIDRÁULICAS</b>					-	<b>17.762,20</b>	
1.9.2.1.1.	SINAPI	90373	JOELHO 90 GRAUS COM BUCHA DE LATÃO, PVC, SOLDÁVEL, DN 25MM, X 1/2 INSTALADO EM RAMAL OU SUB-RAMAL DE ÁGUA - FORNECIMENTO E INSTALAÇÃO. AF_06/2022	UN	140,00	11,81	BDI 1	14,21	1.989,40	RA
1.9.2.1.2.	SINAPI	89408	JOELHO 90 GRAUS, PVC, SOLDÁVEL, DN 25MM, INSTALADO EM RAMAL DE DISTRIBUIÇÃO DE ÁGUA - FORNECIMENTO E INSTALAÇÃO. AF_06/2022	UN	160,00	7,63	BDI 1	9,18	1.468,80	RA
1.9.2.1.3.	SINAPI	89395	TE, PVC, SOLDÁVEL, DN 25MM, INSTALADO EM RAMAL OU SUB-RAMAL DE ÁGUA - FORNECIMENTO E INSTALAÇÃO. AF_06/2022	UN	80,00	11,52	BDI 1	13,86	1.108,80	RA
1.9.2.1.4.	SINAPI	89383	ADAPTADOR CURTO COM BOLSA E ROSCA PARA REGISTRO, PVC, SOLDÁVEL, DN 25MM X 3/4, INSTALADO EM RAMAL OU SUB-RAMAL DE ÁGUA - FORNECIMENTO E INSTALAÇÃO. AF_06/2022	UN	160,00	5,82	BDI 1	7,00	1.120,00	RA
1.9.2.1.5.	SINAPI	89446	TUBO, PVC, SOLDÁVEL, DE 25MM, INSTALADO EM PRUMADA DE ÁGUA - FORNECIMENTO E INSTALAÇÃO. AF_06/2022	M	102,00	5,09	BDI 1	6,13	625,20	RA
1.9.2.1.6.	SINAPI	89356	TUBO, PVC, SOLDÁVEL, DE 25MM, INSTALADO EM RAMAL OU SUB-RAMAL DE ÁGUA - FORNECIMENTO E INSTALAÇÃO. AF_06/2022	M	174,00	21,38	BDI 1	25,73	4.477,00	RA

RECURSO ↓



**PO - PLANILHA ORÇAMENTÁRIA**  
Orçamento Base para Licitação - OGU

Grau de Sigilo  
**#PUBLICO**

<b>Nº OPERAÇÃO</b> 0000000-00	<b>Nº TransfereGOV</b> 000000	<b>PROPONENTE / TOMADOR</b> PREFEITURA MUNICIPAL DE LAGOA DE DENTRO	<b>APELIDO DO EMPREENDIMENTO</b> Casa térrea acessível, 2 quartos, Autil=47,46m², conforme Portaria MCID 1416/2023			
<b>LOCALIDADE SINAPI</b> JOAO PESSOA	<b>DATA BASE</b> 05-25 (N DES.)	<b>DESCRIÇÃO DO LOTE</b> PROVISÃO DE UNIDADES HABITACIONAIS NO MUNICÍPIO DE LAGOA DE	<b>MUNICÍPIO / UF</b> LAGOA DE DENTRO/PB	<b>BDI 1</b> 20,34%	<b>BDI 2</b> 0,00%	<b>BDI 3</b> 0,00%

O custo unitário (coluna U) na Linha 229 está acima do custo referencial (coluna AG)

Item	Fonte	Código	Descrição	Unidade	Quantidade	Custo Unitário (sem BDI) (R\$)	BDI (%)	Preço Unitário (com BDI) (R\$)	Preço Total (R\$)	
<b>PROVISÃO DE UNIDADES HABITACIONAIS NO MUNICÍPIO DE LAGOA DE DENTRO/PB.</b>									<b>2.636.893,68</b>	
1.9.2.1.7.	Composição	CPU-01	FORNECIMENTO E INSTALAÇÃO DE PRESSURIZADOR ACOPLADO AO CHUVEIRO (TENSÃO: 220V - PRESSÃO MINIMA: 0,7MCA / PRESSÃO MÁXIMA: 2,5MCA - ENTRADA 1/2" / SAÍDA 1/2")	UN	20,00	289,72	BDI 1	348,65	6.973,00	RA
<b>1.9.2.2.</b>			<b>REGISTROS</b>					-	<b>12.237,40</b>	
1.9.2.2.1.	SINAPI	89985	REGISTRO DE PRESSÃO BRUTO, LATÃO, ROSCÁVEL, 3/4", COM ACABAMENTO E CANOPLA CROMADOS - FORNECIMENTO E INSTALAÇÃO. AF_08/2021	UN	20,00	94,36	BDI 1	113,55	2.271,00	RA
1.9.2.2.2.	SINAPI	89987	REGISTRO DE GAVETA BRUTO, LATÃO, ROSCÁVEL, 3/4", COM ACABAMENTO E CANOPLA CROMADOS - FORNECIMENTO E INSTALAÇÃO. AF_08/2021	UN	60,00	99,45	BDI 1	119,68	7.180,80	RA
1.9.2.2.3.	SINAPI	94490	REGISTRO DE ESFERA, PVC, SOLDÁVEL, COM VOLANTE, DN 32 MM - FORNECIMENTO E INSTALAÇÃO. AF_08/2021	UN	40,00	35,22	BDI 1	42,38	1.695,20	RA
1.9.2.2.4.	SINAPI	86885	ENGATE FLEXÍVEL EM PLÁSTICO BRANCO, 1/2" X 40CM - FORNECIMENTO E INSTALAÇÃO. AF_01/2020	UN	80,00	11,33	BDI 1	13,63	1.090,40	RA
<b>1.9.2.3.</b>			<b>ENTRADA / ALIMENTAÇÃO HIDRÁULICA</b>					-	<b>11.230,80</b>	
1.9.2.3.1.	SINAPI	97741	KIT CAVALETE PARA MEDIÇÃO DE ÁGUA - ENTRADA INDIVIDUALIZADA, EM PVC 25 MM (3/4"), PARA 1 MEDIDOR - FORNECIMENTO E INSTALAÇÃO (EXCLUSIVE HIDRÔMETRO). AF_03/2024	UN	20,00	157,37	BDI 1	189,38	3.787,60	RA
1.9.2.3.2.	Composição	104994_ADP-01	CAIXA DE EMBUTIR EM POLICARBONATO PARA ABRIGO DE HIDRÔMETRO - FORNECIMENTO E INSTALAÇÃO (EXCLUSIVE HIDRÔMETRO).	UN	20,00	149,70	BDI 1	180,15	3.603,00	RA
1.9.2.3.3.	SINAPI	89353	REGISTRO DE GAVETA BRUTO, LATÃO, ROSCÁVEL, 3/4" - FORNECIMENTO E INSTALAÇÃO. AF_08/2021	UN	20,00	41,67	BDI 1	50,15	1.003,00	RA
1.9.2.3.4.	SINAPI	89402	TUBO, PVC, SOLDÁVEL, DE 25MM, INSTALADO EM RAMAL DE DISTRIBUIÇÃO DE ÁGUA - FORNECIMENTO E INSTALAÇÃO. AF_06/2022	M	135,00	11,38	BDI 1	13,69	1.848,20	RA
1.9.2.3.5.	SINAPI	89446	TUBO, PVC, SOLDÁVEL, DE 25MM, INSTALADO EM PRUMADA DE ÁGUA - FORNECIMENTO E INSTALAÇÃO. AF_06/2022	M	60,00	5,09	BDI 1	6,13	367,80	RA
1.9.2.3.6.	SINAPI	89408	JOELHO 90 GRAUS, PVC, SOLDÁVEL, DN 25MM, INSTALADO EM RAMAL DE DISTRIBUIÇÃO DE ÁGUA - FORNECIMENTO E INSTALAÇÃO. AF_06/2022	UN	40,00	7,63	BDI 1	9,18	367,20	RA
1.9.2.3.7.	SINAPI	89440	TE, PVC, SOLDÁVEL, DN 25MM, INSTALADO EM RAMAL DE DISTRIBUIÇÃO DE ÁGUA - FORNECIMENTO E INSTALAÇÃO. AF_06/2022	UN	20,00	10,55	BDI 1	12,70	254,00	RA
<b>1.9.2.4.</b>			<b>CAIXA D'ÁGUA E BARRILETE</b>					-	<b>20.418,60</b>	
1.9.2.4.1.	SINAPI	102605	CAIXA D'ÁGUA EM POLIETILENO, 500 LITROS - FORNECIMENTO E INSTALAÇÃO. AF_06/2021	UN	20,00	288,92	BDI 1	347,69	6.953,80	RA
1.9.2.4.2.	SINAPI	102591	FURO EM CAIXA D'ÁGUA COM ESPESURA DE 2 ATÉ 5 MM E DIÂMETRO DE 25 MM. AF_06/2021	UN	20,00	3,82	BDI 1	4,60	92,00	RA

RECURSO ↓



**PO - PLANILHA ORÇAMENTÁRIA**  
Orçamento Base para Licitação - OGU

Grau de Sigilo  
**#PUBLICO**

<b>Nº OPERAÇÃO</b> 0000000-00	<b>Nº TransfereGOV</b> 000000	<b>PROPONENTE / TOMADOR</b> PREFEITURA MUNICIPAL DE LAGOA DE DENTRO	<b>APELIDO DO EMPREENDIMENTO</b> Casa térrea acessível, 2 quartos, Autil=47,46m², conforme Portaria MCID 1416/2023			
<b>LOCALIDADE SINAPI</b> JOAO PESSOA	<b>DATA BASE</b> 05-25 (N DES.)	<b>DESCRIÇÃO DO LOTE</b> PROVISÃO DE UNIDADES HABITACIONAIS NO MUNICÍPIO DE LAGOA DE	<b>MUNICÍPIO / UF</b> LAGOA DE DENTRO/PB	<b>BDI 1</b> 20,34%	<b>BDI 2</b> 0,00%	<b>BDI 3</b> 0,00%

O custo unitário (coluna U) na Linha 229 está acima do custo referencial (coluna AG)

Item	Fonte	Código	Descrição	Unidade	Quantidade	Custo Unitário (sem BDI) (R\$)	BDI (%)	Preço Unitário (com BDI) (R\$)	Preço Total (R\$)	
<b>PROVISÃO DE UNIDADES HABITACIONAIS NO MUNICÍPIO DE LAGOA DE DENTRO/PB.</b>									<b>2.636.893,68</b>	
1.9.2.4.3.	SINAPI	102593	FURO EM CAIXA D'ÁGUA COM ESPESSURA DE 2 ATÉ 5 MM E DIÂMETRO DE 32 MM. AF_06/2021	UN	40,00	4,31	BDI 1	5,19	207,60	RA
1.9.2.4.4.	SINAPI	94703	ADAPTADOR COM FLANGE E ANEL DE VEDAÇÃO, PVC, SOLDÁVEL, DN 25 MM X 3/4", INSTALADO EM RESERVAÇÃO PREDIAL DE ÁGUA - FORNECIMENTO E INSTALAÇÃO. AF_04/2024	UN	20,00	18,34	BDI 1	22,07	441,40	RA
1.9.2.4.5.	SINAPI	94704	ADAPTADOR COM FLANGE E ANEL DE VEDAÇÃO, PVC, SOLDÁVEL, DN 32 MM X 1", INSTALADO EM RESERVAÇÃO PREDIAL DE ÁGUA - FORNECIMENTO E INSTALAÇÃO. AF_04/2024	UN	40,00	24,71	BDI 1	29,74	1.189,60	RA
1.9.2.4.6.	SINAPI	94796	TORNEIRA DE BOIA PARA CAIXA D'ÁGUA, ROSCÁVEL, 3/4" - FORNECIMENTO E INSTALAÇÃO. AF_08/2021	UN	20,00	51,61	BDI 1	62,11	1.242,20	RA
1.9.2.4.7.	SINAPI	89408	JOELHO 90 GRAUS, PVC, SOLDÁVEL, DN 25MM, INSTALADO EM RAMAL DE DISTRIBUIÇÃO DE ÁGUA - FORNECIMENTO E INSTALAÇÃO. AF_06/2022	UN	160,00	7,63	BDI 1	9,18	1.468,80	RA
1.9.2.4.8.	SINAPI	89413	JOELHO 90 GRAUS, PVC, SOLDÁVEL, DN 32MM, INSTALADO EM RAMAL DE DISTRIBUIÇÃO DE ÁGUA - FORNECIMENTO E INSTALAÇÃO. AF_06/2022	UN	80,00	10,76	BDI 1	12,95	1.036,00	RA
1.9.2.4.9.	SINAPI	89414	JOELHO 45 GRAUS, PVC, SOLDÁVEL, DN 32MM, INSTALADO EM RAMAL DE DISTRIBUIÇÃO DE ÁGUA - FORNECIMENTO E INSTALAÇÃO. AF_06/2022	UN	20,00	12,43	BDI 1	14,96	299,20	RA
1.9.2.4.10.	SINAPI	103953	BUCHA DE REDUÇÃO, CURTA, PVC, SOLDÁVEL, DN 32 X 25 MM, INSTALADO EM RAMAL DE DISTRIBUIÇÃO DE ÁGUA - FORNECIMENTO E INSTALAÇÃO. AF_06/2022	UN	40,00	6,36	BDI 1	7,65	306,00	RA
1.9.2.4.11.	SINAPI	89443	TE, PVC, SOLDÁVEL, DN 32MM, INSTALADO EM RAMAL DE DISTRIBUIÇÃO DE ÁGUA - FORNECIMENTO E INSTALAÇÃO. AF_06/2022	UN	60,00	15,05	BDI 1	18,11	1.086,60	RA
1.9.2.4.12.	SINAPI	89445	TÊ DE REDUÇÃO, PVC, SOLDÁVEL, DN 32MM X 25MM, INSTALADO EM RAMAL DE DISTRIBUIÇÃO DE ÁGUA - FORNECIMENTO E INSTALAÇÃO. AF_06/2022	UN	20,00	16,90	BDI 1	20,34	406,80	RA
1.9.2.4.13.	SINAPI	89402	TUBO, PVC, SOLDÁVEL, DE 25MM, INSTALADO EM RAMAL DE DISTRIBUIÇÃO DE ÁGUA - FORNECIMENTO E INSTALAÇÃO. AF_06/2022	M	88,00	11,38	BDI 1	13,69	1.204,80	RA
1.9.2.4.14.	SINAPI	89403	TUBO, PVC, SOLDÁVEL, DE 32MM, INSTALADO EM RAMAL DE DISTRIBUIÇÃO DE ÁGUA - FORNECIMENTO E INSTALAÇÃO. AF_06/2022	M	211,00	17,66	BDI 1	21,25	4.483,80	RA
<b>1.9.3.</b>			<b>SANITÁRIAS / PLUVIAL</b>					-	<b>116.072,00</b>	
<b>1.9.3.1.</b>			<b>TUBULAÇÕES E CONEXÕES SANITÁRIAS</b>					-	<b>44.312,20</b>	
1.9.3.1.1.	SINAPI	89726	JOELHO 45 GRAUS, PVC, SERIE NORMAL, ESGOTO PREDIAL, DN 40 MM, JUNTA SOLDÁVEL, FORNECIDO E INSTALADO EM RAMAL DE DESCARGA OU RAMAL DE ESGOTO SANITÁRIO. AF_08/2022	UN	60,00	9,21	BDI 1	11,08	664,80	RA

RECURSO  
↓



**PO - PLANILHA ORÇAMENTÁRIA**  
Orçamento Base para Licitação - OGU

Grau de Sigilo  
**#PUBLICO**

<b>Nº OPERAÇÃO</b> 0000000-00	<b>Nº TransfereGOV</b> 000000	<b>PROPONENTE / TOMADOR</b> PREFEITURA MUNICIPAL DE LAGOA DE DENTRO	<b>APELIDO DO EMPREENDIMENTO</b> Casa térrea acessível, 2 quartos, Autil=47,46m², conforme Portaria MCID 1416/2023			
<b>LOCALIDADE SINAPI</b> JOAO PESSOA	<b>DATA BASE</b> 05-25 (N DES.)	<b>DESCRIÇÃO DO LOTE</b> PROVISÃO DE UNIDADES HABITACIONAIS NO MUNICÍPIO DE LAGOA DE	<b>MUNICÍPIO / UF</b> LAGOA DE DENTRO/PB	<b>BDI 1</b> 20,34%	<b>BDI 2</b> 0,00%	<b>BDI 3</b> 0,00%

O custo unitário (coluna U) na Linha 229 está acima do custo referencial (coluna AG)

Item	Fonte	Código	Descrição	Unidade	Quantidade	Custo Unitário (sem BDI) (R\$)	BDI (%)	Preço Unitário (com BDI) (R\$)	Preço Total (R\$)	
<b>PROVISÃO DE UNIDADES HABITACIONAIS NO MUNICÍPIO DE LAGOA DE DENTRO/PB.</b>									<b>2.636.893,68</b>	
1.9.3.1.2.	SINAPI	89732	JOELHO 45 GRAUS, PVC, SERIE NORMAL, ESGOTO PREDIAL, DN 50 MM, JUNTA ELÁSTICA, FORNECIDO E INSTALADO EM RAMAL DE DESCARGA OU RAMAL DE ESGOTO SANITÁRIO. AF_08/2022	UN	40,00	14,70	BDI 1	17,69	707,60	RA
1.9.3.1.3.	SINAPI	89724	JOELHO 90 GRAUS, PVC, SERIE NORMAL, ESGOTO PREDIAL, DN 40 MM, JUNTA SOLDÁVEL, FORNECIDO E INSTALADO EM RAMAL DE DESCARGA OU RAMAL DE ESGOTO SANITÁRIO. AF_08/2022	UN	40,00	8,99	BDI 1	10,82	432,80	RA
1.9.3.1.4.	SINAPI	89731	JOELHO 90 GRAUS, PVC, SERIE NORMAL, ESGOTO PREDIAL, DN 50 MM, JUNTA ELÁSTICA, FORNECIDO E INSTALADO EM RAMAL DE DESCARGA OU RAMAL DE ESGOTO SANITÁRIO. AF_08/2022	UN	180,00	14,01	BDI 1	16,86	3.034,80	RA
1.9.3.1.5.	SINAPI	89744	JOELHO 90 GRAUS, PVC, SERIE NORMAL, ESGOTO PREDIAL, DN 100 MM, JUNTA ELÁSTICA, FORNECIDO E INSTALADO EM RAMAL DE DESCARGA OU RAMAL DE ESGOTO SANITÁRIO. AF_08/2022	UN	20,00	25,77	BDI 1	31,01	620,20	RA
1.9.3.1.6.	SINAPI	89784	TE, PVC, SERIE NORMAL, ESGOTO PREDIAL, DN 50 X 50 MM, JUNTA ELÁSTICA, FORNECIDO E INSTALADO EM RAMAL DE DESCARGA OU RAMAL DE ESGOTO SANITÁRIO. AF_08/2022	UN	20,00	22,75	BDI 1	27,38	547,60	RA
1.9.3.1.7.	SINAPI	104345	JUNÇÃO DE REDUÇÃO INVERTIDA, PVC, SÉRIE NORMAL, ESGOTO PREDIAL, DN 100 X 50 MM, JUNTA ELÁSTICA, FORNECIDO E INSTALADO EM RAMAL DE DESCARGA OU RAMAL DE ESGOTO SANITÁRIO. AF_08/2022	UN	20,00	40,16	BDI 1	48,33	966,60	RA
1.9.3.1.8.	SINAPI	104348	TERMINAL DE VENTILAÇÃO, PVC, SÉRIE NORMAL, ESGOTO PREDIAL, DN 50 MM, JUNTA SOLDÁVEL, FORNECIDO E INSTALADO EM PRUMADA DE ESGOTO SANITÁRIO OU VENTILAÇÃO. AF_08/2022	UN	20,00	10,06	BDI 1	12,11	242,20	RA
1.9.3.1.9.	SINAPI	89711	TUBO PVC, SERIE NORMAL, ESGOTO PREDIAL, DN 40 MM, FORNECIDO E INSTALADO EM RAMAL DE DESCARGA OU RAMAL DE ESGOTO SANITÁRIO. AF_08/2022	M	67,00	19,55	BDI 1	23,53	1.576,60	RA
1.9.3.1.10.	SINAPI	89712	TUBO PVC, SERIE NORMAL, ESGOTO PREDIAL, DN 50 MM, FORNECIDO E INSTALADO EM RAMAL DE DESCARGA OU RAMAL DE ESGOTO SANITÁRIO. AF_08/2022	M	204,20	24,89	BDI 1	29,95	6.115,80	RA
1.9.3.1.11.	SINAPI	89798	TUBO PVC, SERIE NORMAL, ESGOTO PREDIAL, DN 50 MM, FORNECIDO E INSTALADO EM PRUMADA DE ESGOTO SANITÁRIO OU VENTILAÇÃO. AF_08/2022	M	80,00	12,54	BDI 1	15,09	1.207,20	RA
1.9.3.1.12.	SINAPI	89714	TUBO PVC, SERIE NORMAL, ESGOTO PREDIAL, DN 100 MM, FORNECIDO E INSTALADO EM RAMAL DE DESCARGA OU RAMAL DE ESGOTO SANITÁRIO. AF_08/2022	M	676,00	34,66	BDI 1	41,71	28.196,00	RA
<b>1.9.3.2.</b>			<b>ACESSÓRIOS / CAIXAS SANITÁRIAS</b>					-	<b>71.759,80</b>	
1.9.3.2.1.	SINAPI	97902	CAIXA ENTERRADA HIDRÁULICA RETANGULAR EM ALVENARIA COM TIJOLOS CERÂMICOS MACIÇOS, DIMENSÕES INTERNAS: 0,6X0,6X0,6 M PARA REDE DE ESGOTO. AF_12/2020	UN	100,00	529,73	BDI 1	637,48	63.748,00	RA

RECURSO ↓



**PO - PLANILHA ORÇAMENTÁRIA**  
Orçamento Base para Licitação - OGU

Grau de Sigilo  
**#PUBLICO**

<b>Nº OPERAÇÃO</b> 0000000-00	<b>Nº TransfereGOV</b> 000000	<b>PROPONENTE / TOMADOR</b> PREFEITURA MUNICIPAL DE LAGOA DE DENTRO	<b>APELIDO DO EMPREENDIMENTO</b> Casa térrea acessível, 2 quartos, Autô=47,46m², conforme Portaria MCID 1416/2023			
<b>LOCALIDADE SINAPI</b> JOAO PESSOA	<b>DATA BASE</b> 05-25 (N DES.)	<b>DESCRIÇÃO DO LOTE</b> PROVISÃO DE UNIDADES HABITACIONAIS NO MUNICÍPIO DE LAGOA DE	<b>MUNICÍPIO / UF</b> LAGOA DE DENTRO/PB	<b>BDI 1</b> 20,34%	<b>BDI 2</b> 0,00%	<b>BDI 3</b> 0,00%

O custo unitário (coluna U) na Linha 229 está acima do custo referencial (coluna AG)

Item	Fonte	Código	Descrição	Unidade	Quantidade	Custo Unitário (sem BDI) (R\$)	BDI (%)	Preço Unitário (com BDI) (R\$)	Preço Total (R\$)	RECURSO
<b>PROVISÃO DE UNIDADES HABITACIONAIS NO MUNICÍPIO DE LAGOA DE DENTRO/PB.</b>									<b>2.636.893,68</b>	
1.9.3.2.2.	SINAPI	89707	CAIXA SIFONADA, PVC, DN 100 X 100 X 50 MM, JUNTA ELÁSTICA, FORNECIDA E INSTALADA EM RAMAL DE DESCARGA OU EM RAMAL DE ESGOTO SANITÁRIO. AF_08/2022	UN	20,00	41,00	BDI 1	49,34	986,80	RA
1.9.3.2.3.	SINAPI	104327	RALO SIFONADO REDONDO, PVC, DN 100 X 40 MM, JUNTA SOLDÁVEL, FORNECIDO E INSTALADO EM RAMAL DE DESCARGA OU EM RAMAL DE ESGOTO SANITÁRIO. AF_08/2022	UN	20,00	16,19	BDI 1	19,48	389,60	RA
1.9.3.2.4.	SINAPI	104326	RALO SECO CÔNICO, PVC, DN 100 X 40 MM, JUNTA SOLDÁVEL, FORNECIDO E INSTALADO EM RAMAL DE DESCARGA OU EM RAMAL DE ESGOTO SANITÁRIO. AF_08/2022	UN	20,00	16,95	BDI 1	20,40	408,00	RA
1.9.3.2.5.	SINAPI	98107	CAIXA DE GORDURA SIMPLES (CAPACIDADE: 36 L), RETANGULAR, EM ALVENARIA COM BLOCOS DE CONCRETO, DIMENSÕES INTERNAS = 0,2X0,4 M, ALTURA INTERNA = 0,8 M. AF_12/2020	UN	20,00	258,74	BDI 1	311,37	6.227,40	RA
<b>1.9.4.</b>			<b>APARELHOS, METAIS E BANCADAS</b>					-	<b>47.896,56</b>	
1.9.4.0.1.	SINAPI	86931	VASO SANITÁRIO SIFONADO COM CAIXA ACOPLADA LOUÇA BRANCA, INCLUSO ENGATE FLEXÍVEL EM PLÁSTICO BRANCO, 1/2 X 40CM - FORNECIMENTO E INSTALAÇÃO. AF_01/2020	UN	20,00	522,05	BDI 1	628,23	12.564,60	RA
1.9.4.0.2.	SINAPI	86943	LAVATÓRIO LOUÇA BRANCA SUSPENSO, 29,5 X 39CM OU EQUIVALENTE, PADRÃO POPULAR, INCLUSO SIFÃO FLEXÍVEL EM PVC, VÁLVULA E ENGATE FLEXÍVEL 30CM EM PLÁSTICO E TORNEIRA CROMADA DE MESA, PADRÃO POPULAR - FORNECIMENTO E INSTALAÇÃO. AF_01/2020	UN	20,00	262,93	BDI 1	316,41	6.328,20	RA
1.9.4.0.3.	SINAPI	86934	BANCADA DE MÁRMORE SINTÉTICO 120 X 60CM, COM CUBA INTEGRADA, INCLUSO SIFÃO TIPO FLEXÍVEL EM PVC, VÁLVULA EM PLÁSTICO CROMADO TIPO AMERICANA E TORNEIRA CROMADA LONGA, DE PAREDE, PADRÃO POPULAR - FORNECIMENTO E INSTALAÇÃO. AF_01/2020	UN	14,40	341,09	BDI 1	410,47	5.910,80	RA
1.9.4.0.4.	SINAPI	86925	TANQUE DE MÁRMORE SINTÉTICO COM COLUNA, 22L OU EQUIVALENTE, INCLUSO SIFÃO FLEXÍVEL EM PVC, VÁLVULA PLÁSTICA E TORNEIRA DE METAL CROMADO PADRÃO POPULAR - FORNECIMENTO E INSTALAÇÃO. AF_01/2020	UN	20,00	459,57	BDI 1	553,05	11.061,00	RA
1.9.4.0.5.	SINAPI	100860	CHUVEIRO ELÉTRICO COMUM CORPO PLÁSTICO, TIPO DUCHA - FORNECIMENTO E INSTALAÇÃO. AF_01/2020	UN	20,00	103,69	BDI 1	124,78	2.495,60	RA
1.9.4.0.6.	SINAPI	95546	KIT DE ACESSÓRIOS PARA BANHEIRO EM METAL CROMADO, 5 PECAS, INCLUSO FIXAÇÃO. AF_01/2020	UN	20,00	123,89	BDI 1	149,09	2.981,80	RA
1.9.4.0.7.	SINAPI	100868	BARRA DE APOIO RETA, EM ACO INOX POLIDO, COMPRIMENTO 80 CM, FIXADA NA PAREDE - FORNECIMENTO E INSTALAÇÃO. AF_01/2020	UN	4,00	365,47	BDI 1	439,81	1.759,24	RA
1.9.4.0.8.	SINAPI	100867	BARRA DE APOIO RETA, EM ACO INOX POLIDO, COMPRIMENTO 70 CM, FIXADA NA PAREDE - FORNECIMENTO E INSTALAÇÃO. AF_01/2020	UN	4,00	351,45	BDI 1	422,93	1.691,72	RA



**PO - PLANILHA ORÇAMENTÁRIA**  
Orçamento Base para Licitação - OGU

Grau de Sigilo  
**#PUBLICO**

<b>Nº OPERAÇÃO</b> 0000000-00	<b>Nº TransfereGOV</b> 000000	<b>PROPONENTE / TOMADOR</b> PREFEITURA MUNICIPAL DE LAGOA DE DENTRO	<b>APELIDO DO EMPREENDIMENTO</b> Casa térrea acessível, 2 quartos, Autil=47,46m², conforme Portaria MCID 1416/2023			
<b>LOCALIDADE SINAPI</b> JOAO PESSOA	<b>DATA BASE</b> 05-25 (N DES.)	<b>DESCRIÇÃO DO LOTE</b> PROVISÃO DE UNIDADES HABITACIONAIS NO MUNICÍPIO DE LAGOA DE	<b>MUNICÍPIO / UF</b> LAGOA DE DENTRO/PB	<b>BDI 1</b> 20,34%	<b>BDI 2</b> 0,00%	<b>BDI 3</b> 0,00%

O custo unitário (coluna U) na Linha 229 está acima do custo referencial (coluna AG)

Item	Fonte	Código	Descrição	Unidade	Quantidade	Custo Unitário (sem BDI) (R\$)	BDI (%)	Preço Unitário (com BDI) (R\$)	Preço Total (R\$)	
<b>PROVISÃO DE UNIDADES HABITACIONAIS NO MUNICÍPIO DE LAGOA DE DENTRO/PB.</b>									<b>2.636.893,68</b>	
1.9.4.0.9.	SINAPI	100875	BANCO ARTICULADO, EM AÇO INOX, PARA PCD, FIXADO NA PAREDE - FORNECIMENTO E INSTALAÇÃO. AF_01/2020	UN	2,00	1.163,27	BDI 1	1.399,88	2.799,76	RA
1.9.4.0.10.	ORSE	14020	Barra de apoio para lavatório, constituída de barra lateral tipo "U", em aço polido, l=40cm	UN	2,00	126,24	BDI 1	151,92	303,84	RA
<b>1.9.5.</b>			<b>FOSSA SEPTICA</b>					-	<b>83.632,20</b>	
1.9.5.0.1.	SINAPI	98082	TANQUE SÉPTICO RETANGULAR, EM ALVENARIA COM BLOCOS DE CONCRETO, DIMENSÕES INTERNAS: 1,0 X 2,0 X H=1,4 M, VOLUME ÚTIL: 2000 L (PARA 5 CONTRIBUINTES). AF_12/2020	UN	20,00	3.474,83	BDI 1	4.181,61	83.632,20	RA
<b>1.9.6.</b>			<b>SUMIDOURO</b>					-	<b>78.532,60</b>	
1.9.6.0.1.	SINAPI	98062	SUMIDOURO CIRCULAR, EM CONCRETO PRÉ-MOLDADO, DIÂMETRO INTERNO = 1,88 M, ALTURA INTERNA = 2,00 M, ÁREA DE INFILTRAÇÃO: 13,1 M² (PARA 5 CONTRIBUINTES). AF_12/2020	UN	20,00	3.262,95	BDI 1	3.926,63	78.532,60	RA
<b>1.10.</b>			<b>COMPLEMENTAÇÕES</b>					-	<b>10.439,60</b>	
<b>1.10.1.</b>			<b>CALAFETE / LIMPEZA</b>					-	<b>10.439,60</b>	
1.10.1.0.1.	SINAPI	99818	LIMPEZA DE BACIA SANITÁRIA, BIDÊ OU MICTÓRIO EM LOUÇA, INCLUSIVE METAIS CORRESPONDENTES. AF_04/2019	UN	20,00	5,22	BDI 1	6,28	125,60	RA
1.10.1.0.2.	SINAPI	99819	LIMPEZA DE BANCADA DE PEDRA (MÁRMORE OU GRANITO). AF_04/2019	M2	14,40	15,92	BDI 1	19,16	276,00	RA
1.10.1.0.3.	SINAPI	99811	LIMPEZA DE CONTRAPISO COM VASSOURA A SECO. AF_04/2019	M2	323,00	3,34	BDI 1	4,02	1.298,40	RA
1.10.1.0.4.	SINAPI	99826	LIMPEZA DE FORRO REMOVÍVEL COM PANO ÚMIDO. AF_04/2019	M2	718,00	1,45	BDI 1	1,74	1.249,40	RA
1.10.1.0.5.	SINAPI	99821	LIMPEZA DE JANELA DE VIDRO COM CAIXILHO EM AÇO/ALUMÍNIO/PVC. AF_04/2019	M2	80,00	2,89	BDI 1	3,48	278,40	RA
1.10.1.0.6.	SINAPI	99804	LIMPEZA DE PISO CERÂMICO OU PORCELANATO UTILIZANDO DETERGENTE NEUTRO E ESCOVAÇÃO MANUAL. AF_04/2019	M2	949,20	5,09	BDI 1	6,13	5.818,60	RA
1.10.1.0.7.	SINAPI	99822	LIMPEZA DE PORTA DE MADEIRA. AF_04/2019	M2	336,00	0,95	BDI 1	1,14	383,00	RA
1.10.1.0.8.	SINAPI	99807	LIMPEZA DE REVESTIMENTO CERÂMICO EM PAREDE UTILIZANDO DETERGENTE NEUTRO E ESCOVAÇÃO MANUAL. AF_04/2019	M2	318,40	1,54	BDI 1	1,85	589,00	RA
1.10.1.0.9.	SINAPI	99816	LIMPEZA DE TANQUE OU LAVATÓRIO DE LOUÇA ISOLADO, INCLUSIVE METAIS CORRESPONDENTES. AF_04/2019	UN	40,00	8,75	BDI 1	10,53	421,20	RA

Encargos sociais: Para elaboração deste orçamento, foram utilizados os encargos sociais do SINAPI para a Unidade da Federação indicada.

Observações:

Foi considerado arredondamento de duas casas decimais para Quantidade; Custo Unitário; BDI; Preço Unitário; Preço Total.



PO - PLANILHA ORÇAMENTÁRIA  
Orçamento Base para Licitação - OGU

Grau de Sigilo  
#PUBLICO

<b>Nº OPERAÇÃO</b> 0000000-00	<b>Nº TransfereGOV</b> 000000	<b>PROPONENTE / TOMADOR</b> PREFEITURA MUNICIPAL DE LAGOA DE DENTRO	<b>APELIDO DO EMPREENDIMENTO</b> Casa térrea acessível, 2 quartos, Autil=47,46m², conforme Portaria MCID 1416/2023			
<b>LOCALIDADE SINAPI</b> JOAO PESSOA	<b>DATA BASE</b> 05-25 (N DES.)	<b>DESCRIÇÃO DO LOTE</b> PROVISÃO DE UNIDADES HABITACIONAIS NO MUNICÍPIO DE LAGOA DE	<b>MUNICÍPIO / UF</b> LAGOA DE DENTRO/PB	<b>BDI 1</b> 20,34%	<b>BDI 2</b> 0,00%	<b>BDI 3</b> 0,00%

O custo unitário (coluna U) na Linha 229 está acima do custo referencial (coluna AG)

Item	Fonte	Código	Descrição	Unidade	Quantidade	Custo Unitário (sem BDI) (R\$)	BDI (%)	Preço Unitário (com BDI) (R\$)	Preço Total (R\$)
<b>PROVISÃO DE UNIDADES HABITACIONAIS NO MUNICÍPIO DE LAGOA DE DENTRO/PB.</b>									<b>2.636.893,68</b>
Siglas da Composição do Investimento: RA - Rateio proporcional entre Repasse e Contrapartida; RP - 100% Repasse; CP - 100% Contrapartida; OU - 100% Outros.									

LAGOA DE DENTRO/PB  
Local  
segunda-feira, 1 de setembro de 2025  
Data

Responsável Técnico  
Nome: PAULA CRISTINA ARAÚJO LEITÃO  
CREA/CAU: 161.669.760-3  
ART/RRT: PB20250755236

RECURSO  
↓



**CFF - CRONOGRAMA FÍSICO-FINANCEIRO**  
OGU

Grau de Sigilo  
#PUBLICO

<b>Nº OPERAÇÃO</b> 0000000-00	<b>Nº TGOV</b> 000000	<b>PROPONENTE TOMADOR</b> PREFEITURA MUNICIPAL DE LAGO	<b>APELIDO EMPREENDIMENTO</b> Casa térrea acessível, 2 quartos, Autil=47,46m², conforme Portaria I
----------------------------------	--------------------------	---	---

Item	Descrição	Valor (R\$)	Parcelas:	1	2	3	4	5	6	7	8	9	10	11	12
				10/25	11/25	12/25	01/26	02/26	03/26	04/26	05/26	06/26	07/26	08/26	09/26
1.	CONSTRUÇÃO DE HABITAÇÃO DE INTI	2.636.893,68	% Período:	10,38%	9,96%	9,96%	9,96%	9,96%	9,96%	9,96%	9,96%	9,96%	9,96%		
	1\$			#####	#####	#####	#####	#####	#####	#####	#####	#####	#####	-	-
1.1.	ADMINISTRAÇÃO LOCAL	82.317,40	% Período:	10,00%	10,00%	10,00%	10,00%	10,00%	10,00%	10,00%	10,00%	10,00%	10,00%		
	2\$			8.231,74	8.231,74	8.231,74	8.231,74	8.231,74	8.231,74	8.231,74	8.231,74	8.231,74	8.231,74	-	-
1.2.	SERVIÇOS PRELIMINARES	4.466,32	% Período:	100,00%											
	2\$			4.466,32	-	-	-	-	-	-	-	-	-	-	-
1.3.	FUNDAÇÕES E CONTENÇÕES	360.530,60	% Período:	10,00%	10,00%	10,00%	10,00%	10,00%	10,00%	10,00%	10,00%	10,00%	10,00%		
	2\$			36.053,06	36.053,06	36.053,06	36.053,06	36.053,06	36.053,06	36.053,06	36.053,06	36.053,06	36.053,06	-	-
1.4.	SUPRAESTRUTURA	218.138,20	% Período:	10,00%	10,00%	10,00%	10,00%	10,00%	10,00%	10,00%	10,00%	10,00%	10,00%		
	2\$			21.813,82	21.813,82	21.813,82	21.813,82	21.813,82	21.813,82	21.813,82	21.813,82	21.813,82	21.813,82	-	-
1.5.	PAREDES E PAINÉIS	406.583,00	% Período:	10,00%	10,00%	10,00%	10,00%	10,00%	10,00%	10,00%	10,00%	10,00%	10,00%		
	2\$			40.658,30	40.658,30	40.658,30	40.658,30	40.658,30	40.658,30	40.658,30	40.658,30	40.658,30	40.658,30	-	-
1.6.	COBERTURA E PROTEÇÕES	397.883,00	% Período:	10,00%	10,00%	10,00%	10,00%	10,00%	10,00%	10,00%	10,00%	10,00%	10,00%		
	2\$			39.788,30	39.788,30	39.788,30	39.788,30	39.788,30	39.788,30	39.788,30	39.788,30	39.788,30	39.788,30	-	-
1.7.	REVESTIMENTOS	329.600,00	% Período:	10,00%	10,00%	10,00%	10,00%	10,00%	10,00%	10,00%	10,00%	10,00%	10,00%		
	2\$			32.960,00	32.960,00	32.960,00	32.960,00	32.960,00	32.960,00	32.960,00	32.960,00	32.960,00	32.960,00	-	-
1.8.	PAVIMENTAÇÕES	249.024,80	% Período:	10,00%	10,00%	10,00%	10,00%	10,00%	10,00%	10,00%	10,00%	10,00%	10,00%		
	2\$			24.902,48	24.902,48	24.902,48	24.902,48	24.902,48	24.902,48	24.902,48	24.902,48	24.902,48	24.902,48	-	-
1.9.	INSTALAÇÕES	577.910,76	% Período:	11,02%	9,89%	9,89%	9,89%	9,89%	9,89%	9,89%	9,89%	9,89%	9,89%		
	2\$			63.690,18	57.135,62	57.135,62	57.135,62	57.135,62	57.135,62	57.135,62	57.135,62	57.135,62	57.135,62	-	-
1.10.	COMPLEMENTAÇÕES	10.439,60	% Período:	10,00%	10,00%	10,00%	10,00%	10,00%	10,00%	10,00%	10,00%	10,00%	10,00%		
	2\$			1.043,96	1.043,96	1.043,96	1.043,96	1.043,96	1.043,96	1.043,96	1.043,96	1.043,96	1.043,96	-	-
2.	SALDO DEMAIS METAS (PÓS -SUSPEN	70.000,00	% Período:	100,00%											
	1\$			70.000,00	-	-	-	-	-	-	-	-	-	-	-
3.	-	-	% Período:												
	1\$			-	-	-	-	-	-	-	-	-	-	-	-
4.	-	-	% Período:												
	1\$			-	-	-	-	-	-	-	-	-	-	-	-
5.	-	-	% Período:												
	1\$			-	-	-	-	-	-	-	-	-	-	-	-
6.	-	-	% Período:												
	1\$			-	-	-	-	-	-	-	-	-	-	-	-



CFF - CRONOGRAMA FÍSICO-FINANCEIRO  
OGU

Grau de Sigilo  
#PUBLICO

Nº OPERAÇÃO 0000000-00	Nº TGOV 000000	PROPONENTE TOMADOR PREFEITURA MUNICIPAL DE LAGO	APELIDO EMPREENDIMENTO Casa térrea acessível, 2 quartos, Autil=47,46m², conforme Portaria I
---------------------------	-------------------	--	--

Item	Descrição	Valor (R\$)	Parcelas:	1	2	3	4	5	6	7	8	9	10	11	12
				10/25	11/25	12/25	01/26	02/26	03/26	04/26	05/26	06/26	07/26	08/26	09/26
		1\$													
7.		-	% Período:												
		1\$													
8.		-	% Período:												
		1\$													
9.		-	% Período:												
		1\$													
10.		-	% Período:												
		1\$													
		1\$	% Período:												
		1\$	% Período:												
		1\$	% Período:												
		1\$	% Período:												
		1\$	% Período:												
		1\$	% Período:												
		1\$	% Período:												
		1\$	% Período:												
		1\$	% Período:												
		1\$	% Período:												
		1\$	% Período:												
		1\$	% Período:												
		1\$	% Período:												
		1\$	% Período:												
		1\$	% Período:												
		1\$	% Período:												
		1\$	% Período:												
		1\$	% Período:												
		1\$	% Período:												
		1\$	% Período:												



CFF - CRONOGRAMA FÍSICO-FINANCEIRO  
OGU

Grau de Sigilo  
#PUBLICO

Nº OPERAÇÃO 0000000-00	Nº TGOV 000000	PROPONENTE TOMADOR PREFEITURA MUNICIPAL DE LAGO	APELIDO EMPREENDIMENTO Casa térrea acessível, 2 quartos, Autil=47,46m², conforme Portaria I
---------------------------	-------------------	--	--

Item	Descrição	Valor (R\$)	Parcelas:	1	2	3	4	5	6	7	8	9	10	11	12
				10/25	11/25	12/25	01/26	02/26	03/26	04/26	05/26	06/26	07/26	08/26	09/26
		1\$		-	-	-	-	-	-	-	-	-	-	-	-
			% Período:												
		1\$		-	-	-	-	-	-	-	-	-	-	-	-
			% Período:												
		1\$		-	-	-	-	-	-	-	-	-	-	-	-
			% Período:												
		1\$		-	-	-	-	-	-	-	-	-	-	-	-
			% Período:												
		1\$		-	-	-	-	-	-	-	-	-	-	-	-
			% Período:												
		1\$		-	-	-	-	-	-	-	-	-	-	-	-
			% Período:												
		1\$		-	-	-	-	-	-	-	-	-	-	-	-
			% Período:												
		1\$		-	-	-	-	-	-	-	-	-	-	-	-
			% Período:												
		1\$		-	-	-	-	-	-	-	-	-	-	-	-
			% Período:												
		1\$		-	-	-	-	-	-	-	-	-	-	-	-
			% Período:												
		1\$		-	-	-	-	-	-	-	-	-	-	-	-
			% Período:												
		1\$		-	-	-	-	-	-	-	-	-	-	-	-
			% Período:												



CFF - CRONOGRAMA FÍSICO-FINANCEIRO  
OGU

Grau de Sigilo  
#PUBLICO

Nº OPERAÇÃO 0000000-00	Nº TGOV 000000	PROPONENTE TOMADOR PREFEITURA MUNICIPAL DE LAGO	APELIDO EMPREENDIMENTO Casa térrea acessível, 2 quartos, Autil=47,46m², conforme Portaria I
---------------------------	-------------------	--	--

Item	Descrição	Valor (R\$)	Parcelas:	1	2	3	4	5	6	7	8	9	10	11	12
				10/25	11/25	12/25	01/26	02/26	03/26	04/26	05/26	06/26	07/26	08/26	09/26
		1\$	% Período:												
		1\$	% Período:	-	-	-	-	-	-	-	-	-	-	-	-
		1\$	% Período:	-	-	-	-	-	-	-	-	-	-	-	-
		1\$	% Período:	-	-	-	-	-	-	-	-	-	-	-	-
<b>Total: R\$ 2.706.893,68</b>				%:	12,69%	9,70%	9,70%	9,70%	9,70%	9,70%	9,70%	9,70%	9,70%	9,70%	
Período:	Repasso:	343.608,16	262.587,28	262.587,28	262.587,28	262.587,28	262.587,28	262.587,28	262.587,28	262.587,28	262.587,28	262.587,28	262.587,28		
	Contrapartida:	-	-	-	-	-	-	-	-	-	-	-	-		
	Outros:	-	-	-	-	-	-	-	-	-	-	-	-		
	<b>Investimento:</b>	<b>343.608,16</b>	<b>262.587,28</b>	<b>262.587,28</b>	<b>262.587,28</b>	<b>262.587,28</b>	<b>262.587,28</b>	<b>262.587,28</b>	<b>262.587,28</b>	<b>262.587,28</b>	<b>262.587,28</b>	<b>262.587,28</b>	<b>262.587,28</b>	<b>262.587,28</b>	
Acumulado:	%:	12,69%	22,39%	32,10%	41,80%	51,50%	61,20%	70,90%	80,60%	90,30%	100,00%				
	Repasso:	343.608,16	606.195,44	868.782,72	1.131.370,00	1.393.957,28	1.656.544,56	1.919.131,84	2.181.719,12	2.444.306,40	2.706.893,68				
	Contrapartida:	-	-	-	-	-	-	-	-	-	-				
	Outros:	-	-	-	-	-	-	-	-	-	-				
	<b>Investimento:</b>	<b>343.608,16</b>	<b>606.195,44</b>	<b>868.782,72</b>	<b>1.131.370,00</b>	<b>1.393.957,28</b>	<b>1.656.544,56</b>	<b>1.919.131,84</b>	<b>2.181.719,12</b>	<b>2.444.306,40</b>	<b>2.706.893,68</b>				
	Administração Local:	10,00%	20,00%	30,00%	40,00%	50,00%	60,00%	70,00%	80,00%	90,00%	100,00%				

LAGOA DE DENTRO/PB

Local

#####

Data

Responsável Técnico

Nome: PAULA CRISTINA ARAÚJO LEITÃO

CREA/CAU: 161.669.760-3

ART/RRT: PB20250755236



**Anotação de Responsabilidade Técnica - ART**  
**Lei nº 6.496, de 7 de dezembro de 1977**  
**Conselho Regional de Engenharia e Agronomia do Estado de São Paulo**

**CREA-SP**

**ART de Obra ou Serviço**  
**2620251596653**

**1. Responsável Técnico**

**ROGERIO MENDES DO CARMO**

Título Profissional: **Engenheiro Civil**

Empresa Contratada:

RNP: **2605998142**

Registro: **5061480661-SP**

Registro:

**2. Dados do Contrato**

Contratante: **CAIXA**

Endereço: **Quadra SBS QUADRA 4 BLOCO A LOTES 3/4**

Complemento:

Cidade: **Brasília**

Contrato:

Valor: R\$ **1,00**

Ação Institucional:

Celebrado em: **02/06/2025**

Tipo de Contratante: **Pessoa Jurídica de Direito Público**

Bairro: **ASA SUL**

UF: **DF**

Vinculada à Art nº:

CPF/CNPJ: **00.360.305/0001-04**

Nº:

CEP: **70092-900**

**3. Dados da Obra Serviço**

Endereço: **Avenida ANTÔNIO CARLOS COMITRE**

Complemento:

Cidade: **Sorocaba**

Data de Início: **02/06/2025**

Previsão de Término: **31/12/2025**

Coordenadas Geográficas:

Finalidade: **Residencial**

Nº:

Bairro: **PARQUE CAMPOLIM**

UF: **SP**

CEP: **18047-620**

Código:

CPF/CNPJ:

**4. Atividade Técnica**

				Quantidade	Unidade
<b>Elaboração</b>					
<b>1</b>	<b>Projeto Arquitetônico</b>	<b>de edificação</b>	<b>de alvenaria</b>	<b>70,50000</b>	<b>metro quadrado</b>
Após a conclusão das atividades técnicas o profissional deverá proceder a baixa desta ART					

**5. Observações**

ART referente a elaboração de projeto arquitetônico para uma edificação paradigma hipotética referência, desenvolvida a partir das especificações mínimas contidas na Portaria MCID Nº 1416, de 06/11/2023 (que regulamenta a linha de atendimento voltada à provisão subsidiada de unidades habitacionais em área urbanas, com recursos do Fundo Nacional de Habitação de Interesse Social -FNHIS, integrante do Minha Casa, Minha Vida, em municípios com população até cinquenta mil habitantes - MCMV FNHIS Sub 50).

**6. Declarações**

**Acessibilidade: Declaro atendimento às regras de acessibilidade previstas nas normas técnicas da ABNT, na legislação específica e no Decreto nº 5.296, de 2 de dezembro de 2004.**

7. Entidade de Classe

Nenhuma

8. Assinaturas

Declaro serem verdadeiras as informações acima

\_\_\_\_\_ de \_\_\_\_\_ de \_\_\_\_\_  
Local data

ROGERIO MENDES DO CARMO - CPF: █.383.█

CAIXA - CPF/CNPJ: 00.360.305/0001-04

9. Informações

- A presente ART encontra-se devidamente quitada conforme dados constantes no rodapé-versão do sistema, certificada pelo *Nosso Número*.

- A autenticidade deste documento pode ser verificada no site [www.creasp.org.br](http://www.creasp.org.br) ou [www.confes.org.br](http://www.confes.org.br)

- A guarda da via assinada da ART será de responsabilidade do profissional e do contratante com o objetivo de documentar o vínculo contratual.

[www.creasp.org.br](http://www.creasp.org.br)  
Tel: 0800 017 18 11  
E-mail: acessar link Fale Conosco do site acima



Valor ART R\$ 103,03

Registrada em: 18/09/2025

Valor Pago R\$ 103,03

Nosso Numero: 2620251596653

Versão do sistema

Impresso em: 22/09/2025 11:16:20



Autenticação de ART  
2620251596653



# Anotação de Responsabilidade Técnica - ART

Lei nº 6.496, de 7 de dezembro de 1977

Conselho Regional de Engenharia e Agronomia de Santa Catarina

## CREA-SC



# ART OBRA OU SERVIÇO

25 2025 10112665-7

Inicial  
Individual

### 1. Responsável Técnico

**ALEXANDRE DAVID FELISBERTO**

Título Profissional: Engenheiro Civil

RNP: 2500767027  
Registro: 054663-8-SC

Empresa Contratada: CAIXA ECONOMICA FEDERAL

Registro: C00072-0-SC

### 2. Dados do Contrato

Contratante: Caixa Econômica Federal  
Endereço: SBS QUADRA 4 BLOCO A LOTES 3/4  
Complemento:  
Cidade: BRASÍLIA  
Valor da Obra/Serviço/Contrato: R\$ 1,00  
Contrato: Celebrado em: 02/06/2025

Honorários:  
Vinculado à ART:

Bairro: CAIXA ECONOMICA FEDE  
UF: DF  
Ação Institucional:  
Tipo de Contratante:

CPF/CNPJ: 00.360.305/0001-04  
Nº: 0  
CEP: 70092-900

### 3. Dados Obra/Serviço

Proprietário: Caixa Econômica Federal  
Endereço: SBS QUADRA 4 BLOCO A LOTES 3/4  
Complemento:  
Cidade: BRASÍLIA  
Data de Início: 12/09/2025  
Finalidade:

Previsão de Término: 09/09/2026

Bairro: CAIXA ECONOMICA FEDE  
UF: DF  
Coordenadas Geográficas:

CPF/CNPJ: 00.360.305/0001-04  
Nº: 0  
CEP: 70092-900  
Código:

### 4. Atividade Técnica

Projeto

**Estrutura de concreto armado**

Dimensão do Trabalho: 53,86 Metro(s) Quadrado(s)

Projeto

**Fundação Superficial Tipo Sapata**

Dimensão do Trabalho: 53,86 Metro(s) Quadrado(s)

### 5. Observações

Edif. paradigma hipotética referência FHNIS Sub50 Portaria 1416 Planchas 1,2,3. NÃO contempla Estruturas adicionais Cobertura e Oitão (Ver obs. Prancha 1), e adequações da Fundação ao local da obra.

### 6. Declarações

. Acessibilidade: Declaro que na(s) atividade(s) registrada(s) nesta ART foram atendidas as regras de acessibilidade previstas nas normas técnicas de acessibilidade da ABNT, na legislação específica e no Decreto Federal nº 5.296, de 2 de dezembro de 2004.

### 7. Entidade de Classe

ASCEA - 9

### 8. Informações

- . A ART é válida somente após o pagamento da taxa.  
Situação do pagamento da taxa da ART: TAXA DA ART PAGA  
Valor ART: R\$ 103,03 | Data Vencimento: 13/10/2025 | Registrada em: 12/09/2025  
Valor Pago: R\$ 103,03 | Data Pagamento: 18/09/2025 | Nosso Número: 14002504000422071
- . A autenticidade deste documento pode ser verificada no site [www.crea-sc.org.br/art](http://www.crea-sc.org.br/art).
- . A guarda da via assinada da ART será de responsabilidade do profissional e do contratante com o objetivo de documentar o vínculo contratual.
- . Esta ART está sujeita a verificações conforme disposto na Súmula 473 do STF, na Lei 9.784/99 e na Resolução 1.025/09 do CONFEA.

### 9. Assinaturas

Declaro serem verdadeiras as informações acima.

CRICIUMA - SC, 12 de Setembro de 2025

ALEXANDRE DAVID FELISBERTO  
028.\*\*\*.\*\*\*-71



**Anotação de Responsabilidade Técnica - ART**  
Lei nº 6.496, de 7 de dezembro de 1977

**CREA-MA**

**ART OBRA / SERVIÇO**  
Nº MA20250965504

**Conselho Regional de Engenharia e Agronomia do Estado do Maranhão**

INICIAL

**1. Responsável Técnico**

**HUDSON NOGUEIRA ROCHA**

Título profissional: **ENGENHEIRO CIVIL**

RNP: **1103487590**

Registro: **1103487590MA**

**2. Dados do Contrato**

Contratante: **Caixa Econômica Federal**

CPF/CNPJ: **00.360.305/0001-04**

**SETOR SBS**

Nº: **LOTES 3/4**

Complemento: **QUADRA 4 BLOCO A**

Bairro: **MONSENHOR FRANCISCO MURILO DE SÁ BARRETO**

Cidade: **BRASÍLIA**

UF: **DF**

CEP: **70092900**

Contrato: **Não especificado**

Celebrado em: **02/06/2025**

Valor: **R\$ 1,00**

Tipo de contratante: **Pessoa Jurídica de Direito Público**

Ação Institucional: **Moradia Popular**

**3. Dados da Obra/Serviço**

**SETOR SBS**

Nº: **LOTES 3/4**

Complemento: **QUADRA 4 BLOCO A**

Bairro: **MONSENHOR FRANCISCO MURILO DE SÁ BARRETO**

Cidade: **BRASÍLIA**

UF: **DF**

CEP: **70092900**

Data de Início: **01/07/2025**

Previsão de término: **01/07/2026**

Coordenadas Geográficas: **-15.802735, -47.883722**

Finalidade: **Residencial**

Código: **Não Especificado**

Proprietário: **Caixa Econômica Federal**

CPF/CNPJ: **00.360.305/0001-04**

**4. Atividade Técnica**

14 - Elaboração

Quantidade

Unidade

80 - Projeto > ELETROTÉCNICA > INSTALAÇÕES ELÉTRICAS > DE INSTALAÇÕES ELÉTRICAS  
EM BAIXA TENSÃO > #11.10.1.1 - PARA FINS RESIDENCIAIS

42,00

pontos

Após a conclusão das atividades técnicas o profissional deve proceder a baixa desta ART

**5. Observações**

ART referente a elaboração de projeto de instalações Elétricas de Baixa Tensão, 220V, para uma edificação paradigma hipotética referência, desenvolvida a partir das especificações mínimas contidas na Portaria MCID Nº 1416, de 06/11/2023 (que regulamenta a linha de atendimento voltada à provisão subsidiada de unidades habitacionais em área urbanas, com recursos do Fundo Nacional de Habitação de Interesse Social -FNHIS, integrante do Minha Casa, Minha Vida, em municípios com população até cinquenta mil habitantes - MCMV FNHIS Sub 50).

**6. Declarações**

- Declaro que estou cumprindo as regras de acessibilidade previstas nas normas técnicas da ABNT, na legislação específica e no decreto n. 5296/2004 e 9451/2018.

**7. Entidade de Classe**

CLUBE DE ENGENHARIA DO MA

**8. Assinaturas**

Declaro serem verdadeiras as informações acima

\_\_\_\_\_, \_\_\_\_\_ de \_\_\_\_\_ de \_\_\_\_\_

Local

data



Documento assinado eletronicamente  
com credenciais de login e senha

**HUDSON NOGUEIRA ROCHA**

RNP: **1103487590**

Data: **25/09/2025 11:22:57**

**HUDSON NOGUEIRA ROCHA - CPF: \*\*\*.990.623-\*\***

**Caixa Econômica Federal - CNPJ: 00.360.305/0001-04**

**9. Informações**

\* A ART é válida somente quando quitada, mediante apresentação do comprovante do pagamento ou conferência no site do Crea.

**10. Valor**

Valor da ART: **R\$ 103,03**

Registrada em: **22/09/2025**

Valor pago: **R\$ 103,03**

Nosso Número: **8306563612**

A autenticidade desta ART pode ser verificada em: <https://crea-ma.sitac.com.br/publico/>, com a chave: 2Zyab  
Impresso em: 25/09/2025 às 11:22:57 por: , ip: 200.201.163.148



## Conselho Regional de Engenharia e Agronomia de Sergipe

INICIAL

## 1. Responsável Técnico

CARLOS EDUARDO L'AMOUR ROCHA

Título profissional: ENGENHEIRO CIVIL

RNP: 2705388680

Registro: 0000012950SE

## 2. Dados do Contrato

Contratante: CAIXA ECONÔMICA FEDERAL

CPF/CNPJ: 00.360.305/0001-04

SETOR SBS QUADRA 4 BLOCO A LOTES 3/4

Nº: LOTES 3/4

Complemento: QUADRA 4 BLOCO A

Bairro: MONSENHOR FRANCISCO MURILO DE SÁ BARRETO

Cidade: BRASÍLIA

UF: DF

CEP: 70092900

Contrato: Não especificado

Celebrado em: 02/06/2025

Valor: R\$ 1,00

Tipo de contratante: Pessoa Jurídica de Direito Público

Ação Institucional: Habilitação de Interesse Social - Leis 11.124/05 e 11.888/08

## 3. Dados da Obra/Serviço

SETOR SBS QUADRA 4 BLOCO A LOTES 3/4

Nº: LOTES 3/4

Complemento: QUADRA 4 BLOCO A

Bairro: MONSENHOR FRANCISCO MURILO DE SÁ  
BARRETO

Cidade: BRASÍLIA

UF: DF

CEP: 70092900

Data de Início: 01/07/2025

Previsão de término: 31/12/2026

Coordenadas Geográficas: -15.802723, -47

Finalidade: Residencial

Código: Não Especificado

Proprietário: CAIXA ECONÔMICA FEDERAL

CPF/CNPJ: 00.360.305/0001-04

## 4. Atividade Técnica

14 - Elaboração

Quantidade

Unidade

80 - Projeto > CONSTRUÇÃO CIVIL > INSTALAÇÕES HIDROSSANITÁRIAS > #TOS\_1.4.1 - DE  
SISTEMA DE ÁGUA POTÁVEL

42,00

m2

80 - Projeto > CONSTRUÇÃO CIVIL > INSTALAÇÕES HIDROSSANITÁRIAS > #TOS\_1.4.3 - DE  
INSTALAÇÃO DE SISTEMA DE ESGOTO SANITÁRIO

42,00

m2

Após a conclusão das atividades técnicas o profissional deve proceder a baixa desta ART

## 5. Observações

ART referente a elaboração de projeto hidrosanitário, para uma edificação paradigma hipotética referência, desenvolvida a partir das especificações mínimas contidas na Portaria MCID Nº 1416, de 06/11/2023 (que regulamenta a linha de atendimento voltada à provisão subsidiada de unidades habitacionais em área urbanas, com recursos do Fundo Nacional de Habitação de Interesse Social -FNHIS, integrante do Minha Casa, Minha Vida, em municípios com população até cinquenta mil habitantes - MCMV FNHIS Sub 50).

## 6. Declarações

- Declaro que estou cumprindo as regras de acessibilidade previstas nas normas técnicas da ABNT, na legislação específica e no decreto n. 5296/2004.

- Cláusula Compromissória: Qualquer conflito ou litígio originado do presente contrato, bem como sua interpretação ou execução, será resolvido por arbitragem, de acordo com a Lei no. 9.307, de 23 de setembro de 1996, por meio do Centro de Mediação e Arbitragem - CMA vinculado ao Crea-SE, nos termos do respectivo regulamento de arbitragem que, expressamente, as partes declaram concordar

## 7. Entidade de Classe

NENHUMA - NAO OPTANTE

## 8. Assinaturas

Declaro serem verdadeiras as informações acima

CARLOS EDUARDO L'AMOUR ROCHA - CPF: ██████████50██████████

Local

data

CAIXA ECONÔMICA FEDERAL - CNPJ: 00.360.305/0001-04

## 9. Informações

\* A ART é válida somente quando quitada, mediante apresentação do comprovante do pagamento ou conferência no site do Crea.

## 10. Valor

Valor da ART: R\$ 103,03

Registrada em: 29/09/2025

Valor pago: R\$ 103,03

Nosso Número: 8203776418

A autenticidade desta ART pode ser verificada em: <http://crea-se.sitac.com.br/publico/>, com a chave: 60zCB  
Impresso em: 29/09/2025 às 15:58:27 por: , ip: 170.78.32.152





**Anotação de Responsabilidade Técnica - ART**  
**Lei nº 6.496, de 7 de dezembro de 1977**  
**Conselho Regional de Engenharia e Agronomia do Estado de São Paulo**

**CREA-SP**

**ART de Obra ou Serviço**  
**2620251516357**

**1. Responsável Técnico**

**VALDENBERTO CASSIANO ALVES**

Título Profissional: **Engenheiro Civil**

Empresa Contratada:

RNP: **100562337**

Registro: **5061375122-SP**

Registro:

**2. Dados do Contrato**

Contratante: **CAIXA**

CPF/CNPJ: **00.360.305/0001-04**

Endereço: **Setor SBS QUADRA 4 BLOCO A LOTES 3/4**

Nº:

Complemento:

Bairro: **ASA SUL**

Cidade: **Brasília**

UF: **DF**

CEP: **70092-900**

Contrato:

Celebrado em: **02/06/2025**

Vinculada à Art nº:

Valor: R\$ **1,00**

Tipo de Contratante: **Pessoa Jurídica de Direito Público**

Ação Institucional:

**3. Dados da Obra Serviço**

Endereço: **Setor SBS QUADRA 4 BLOCO A LOTES 3/4**

Nº:

Complemento:

Bairro: **ASA SUL**

Cidade: **Brasília**

UF: **DF**

CEP: **70092-900**

Data de Início: **02/06/2025**

Previsão de Término: **30/12/2025**

Coordenadas Geográficas:

Finalidade: **Residencial**

Código:

CPF/CNPJ:

Endereço: **Rua MARECHAL DEODORO DA FONSECA**

Nº: **2739**

Complemento:

Bairro: **CENTRO**

Cidade: **São José do Rio Preto**

UF: **SP**

CEP: **15010-070**

Data de Início: **02/06/2025**

Previsão de Término: **30/12/2025**

Coordenadas Geográficas:

Finalidade:

Código:

CPF/CNPJ:

**4. Atividade Técnica**

				Quantidade	Unidade
<b>Elaboração</b>					
<b>1</b>	<b>Projeto</b>	<b>de fundações superficiais</b>	<b>em radier</b>	<b>54,25000</b>	<b>metro quadrado</b>
Após a conclusão das atividades técnicas o profissional deverá proceder a baixa desta ART					

**5. Observações**

ART referente a elaboração de projeto de fundação em radier para uma edificação paradigma hipotética referência, desenvolvida a partir das especificações mínimas contidas na Portaria MCID Nº 1416, de 06/11/2023 (que regulamenta a linha de atendimento voltada à provisão subsidiada de unidades habitacionais em área urbanas, com recursos do Fundo Nacional de Habitação de Interesse Social -FNHIS, integrante do Minha Casa, Minha Vida, em municípios com população até cinquenta mil habitantes - MCMV FNHIS Sub 50).

**6. Declarações**

**Acessibilidade:** Declaro que as regras de acessibilidade previstas nas normas técnicas da ABNT, na legislação específica e no Decreto nº 5.296, de 2 de dezembro de 2004, não se aplicam às atividades profissionais acima relacionadas.

7. Entidade de Classe

Nenhuma

8. Assinaturas

Declaro serem verdadeiras as informações acima

\_\_\_\_\_ de \_\_\_\_\_ de \_\_\_\_\_  
Local data

VALDENBERTO CASSIANO ALVES - CPF: █████100.█████

CAIXA - CPF/CNPJ: 00.360.305/0001-04

9. Informações

- A presente ART encontra-se devidamente quitada conforme dados constantes no rodapé-versão do sistema, certificada pelo *Nosso Número*.

- A autenticidade deste documento pode ser verificada no site [www.creasp.org.br](http://www.creasp.org.br) ou [www.confex.org.br](http://www.confex.org.br)

- A guarda da via assinada da ART será de responsabilidade do profissional e do contratante com o objetivo de documentar o vínculo contratual.

[www.creasp.org.br](http://www.creasp.org.br)  
Tel: 0800 017 18 11  
E-mail: acessar link Fale Conosco do site acima



Valor ART R\$ 103,03

Registrada em: 18/09/2025

Valor Pago R\$ 103,03

Nosso Numero: 2620251516357

Versão do sistema

Impresso em: 26/09/2025 07:56:41



Autenticação de ART  
2620251516357



**Anotação de Responsabilidade Técnica - ART**  
**Lei nº 6.496, de 7 de dezembro de 1977**

**CREA-PB**

**ART OBRA / SERVIÇO**  
**Nº PB20250755236**

**Conselho Regional de Engenharia e Agronomia da Paraíba**

INICIAL

**1. Responsável Técnico**

**PAULA CRISTINA ARAÚJO LEITÃO**

Título profissional: **ENGENHEIRA CIVIL**

RNP: **1615597603**

Registro: **1615597603PB**

Empresa contratada: **CLAUDINEIA LEITÃO MARTINS SÁTIRO - ME**

Registro : **0000337583-PB**

**2. Dados do Contrato**

Contratante: **PREFEITURA MUNICIPAL DE LAGOA DE DENTRO-PB**  
**RUA ALFREDO CHAVES**

CPF/CNPJ: **09.071.622/0001-85**

Nº: **S/N**

Complemento:

Bairro: **CENTRO**

Cidade: **LAGOA DE DENTRO**

UF: **PB**

CEP: **58250000**

Contrato: **Não especificado**

Celebrado em:

Valor: **R\$ 1.000,00**

Tipo de contratante: **Pessoa Jurídica de Direito Público**

Ação Institucional: **Outros**

**3. Dados da Obra/Serviço**

**RUA PROJETADA**

Nº: **S/N**

Complemento:

Bairro: **ZONA URBANA**

Cidade: **LAGOA DE DENTRO**

UF: **PB**

CEP: **58250000**

Data de Início: **02/09/2025**

Previsão de término: **12/09/2025**

Coordenadas Geográficas: **0, 0**

Finalidade:

Código: **Não Especificado**

Proprietário: **PREFEITURA MUNICIPAL DE LAGOA DE DENTRO-PB**

CPF/CNPJ: **09.071.622/0001-85**

**4. Atividade Técnica**

	Quantidade	Unidade
14 - Elaboração		
80 - Projeto > CONSTRUÇÃO CIVIL > EDIFICAÇÕES > DE EDIFICAÇÃO > #1.1.1.1 - DE ALVENARIA	951,20	m2
80 - Projeto > CONSTRUÇÃO CIVIL > INSTALAÇÕES HIDROSSANITÁRIAS > #1.4.1 - DE SISTEMA DE ÁGUA POTÁVEL	951,20	m2
80 - Projeto > CONSTRUÇÃO CIVIL > INSTALAÇÕES HIDROSSANITÁRIAS > #1.4.3 - DE INSTALAÇÃO DE SISTEMA DE ESGOTO SANITÁRIO	951,20	m2
80 - Projeto > ESTRUTURAS > ESTRUTURAS DE CONCRETO E ARGAMASSA ARMADA > #2.1.1 - DE ESTRUTURA DE CONCRETO ARMADO	951,20	m2
80 - Projeto > ELETROTÉCNICA > INSTALAÇÕES ELÉTRICAS > DE INSTALAÇÕES ELÉTRICAS EM BAIXA TENSÃO > #11.10.1.1 - PARA FINS RESIDENCIAIS	951,20	m2
80 - Projeto > TOPOGRAFIA > LEVANTAMENTOS TOPOGRÁFICOS BÁSICOS > DE LEVANTAMENTO TOPOGRÁFICO > #33.1.1.3 - PLANIALTIMÉTRICO	3.337,00	m2
35 - Elaboração de orçamento > TOPOGRAFIA > LEVANTAMENTOS TOPOGRÁFICOS BÁSICOS > DE LEVANTAMENTO TOPOGRÁFICO > #33.1.1.3 - PLANIALTIMÉTRICO	1,00	un
35 - Elaboração de orçamento > CONSTRUÇÃO CIVIL > EDIFICAÇÕES > DE EDIFICAÇÃO > #1.1.1.1 - DE ALVENARIA	1,00	un
35 - Elaboração de orçamento > CONSTRUÇÃO CIVIL > INSTALAÇÕES HIDROSSANITÁRIAS > #1.4.1 - DE SISTEMA DE ÁGUA POTÁVEL	1,00	un
35 - Elaboração de orçamento > CONSTRUÇÃO CIVIL > INSTALAÇÕES HIDROSSANITÁRIAS > #1.4.3 - DE INSTALAÇÃO DE SISTEMA DE ESGOTO SANITÁRIO	1,00	un
35 - Elaboração de orçamento > ESTRUTURAS > ESTRUTURAS DE CONCRETO E ARGAMASSA ARMADA > #2.1.1 - DE ESTRUTURA DE CONCRETO ARMADO	1,00	un
35 - Elaboração de orçamento > ELETROTÉCNICA > INSTALAÇÕES ELÉTRICAS > DE INSTALAÇÕES ELÉTRICAS EM BAIXA TENSÃO > #11.10.1.1 - PARA FINS RESIDENCIAIS	1,00	un
38 - Especificação > TOPOGRAFIA > LEVANTAMENTOS TOPOGRÁFICOS BÁSICOS > DE LEVANTAMENTO TOPOGRÁFICO > #33.1.1.3 - PLANIALTIMÉTRICO	1,00	un

A autenticidade desta ART pode ser verificada em: <http://crea-pb.sitac.com.br/publico/>, com a chave: z6w1d

Impresso em: 11/09/2025 às 10:00:17 por: , ip: 179.108.106.13

sic.creapb.org.br

creapb@creapb.org.br

Tel: (83) 3533 2525

Fax:



**CREA-PB**  
 Conselho Regional de Engenharia  
 e Agronomia da Paraíba





**Anotação de Responsabilidade Técnica - ART**  
**Lei nº 6.496, de 7 de dezembro de 1977**

**CREA-PB**

**ART OBRA / SERVIÇO**  
**Nº PB20250755236**

**Conselho Regional de Engenharia e Agronomia da Paraíba**

INICIAL

38 - Especificação > CONSTRUÇÃO CIVIL > EDIFICAÇÕES > DE EDIFICAÇÃO > #1.1.1.1 - DE ALVENARIA	1,00	un
38 - Especificação > CONSTRUÇÃO CIVIL > INSTALAÇÕES HIDROSSANITÁRIAS > #1.4.1 - DE SISTEMA DE ÁGUA POTÁVEL	1,00	un
38 - Especificação > CONSTRUÇÃO CIVIL > INSTALAÇÕES HIDROSSANITÁRIAS > #1.4.3 - DE INSTALAÇÃO DE SISTEMA DE ESGOTO SANITÁRIO	1,00	un
38 - Especificação > ESTRUTURAS > ESTRUTURAS DE CONCRETO E ARGAMASSA ARMADA > #2.1.1 - DE ESTRUTURA DE CONCRETO ARMADO	1,00	un
38 - Especificação > ELETROTÉCNICA > INSTALAÇÕES ELÉTRICAS > DE INSTALAÇÕES ELÉTRICAS EM BAIXA TENSÃO > #11.10.1.1 - PARA FINS RESIDENCIAIS	1,00	un

Após a conclusão das atividades técnicas o profissional deve proceder a baixa desta ART

#### 5. Observações

PROJETO, ORÇAMENTO E ESPECIFICAÇÕES TÉCNICAS REFERENTES À CONSTRUÇÃO DE 20 UNIDADES HABITACIONAIS MINHA CASA MINHA VIDA-FNHIS COM ÁREA ÚTIL DE 47,56M<sup>2</sup> LOCALIZADAS NO MUNICÍPIO DE LAGOA DE DENTRO-PB

#### 6. Declarações

- Cláusula Compromissória: Qualquer conflito ou litígio originado do presente contrato, bem como sua interpretação ou execução, será resolvido por arbitragem, de acordo com a Lei no. 9.307, de 23 de setembro de 1996, por meio do Centro de Mediação e Arbitragem - CMA vinculado ao Crea-PB, nos termos do respectivo regulamento de arbitragem que, expressamente, as partes declaram concordar.

- Declaro que estou cumprindo as regras de acessibilidade previstas nas normas técnicas da ABNT, na legislação específica e no decreto n. 5296/2004.

#### 7. Entidade de Classe

NENHUMA - NAO OPTANTE

#### 8. Assinaturas

Declaro serem verdadeiras as informações acima

\_\_\_\_\_, \_\_\_\_\_ de \_\_\_\_\_ de \_\_\_\_\_  
 Local data



Documento assinado eletronicamente  
 com credenciais de login e senha

PAULA CRISTINA ARAÚJO LEITÃO

RNP: 1615597603

Data: 11/09/2025 10:00:17

PAULA CRISTINA ARAÚJO LEITÃO - CPF: 096.936.344-38

PREFEITURA MUNICIPAL DE LAGOA DE DENTRO-PB - CNPJ:  
 09.071.622/0001-85

#### 9. Informações

\* A ART é válida somente quando quitada, mediante apresentação do comprovante do pagamento ou conferência no site do Crea.

#### 10. Valor

Valor da ART: **R\$ 103,03** Registrada em: **11/09/2025** Valor pago: **R\$ 103,03** Nosso Número: **5110845**

A autenticidade desta ART pode ser verificada em: <http://crea-pb.sitac.com.br/publico/>, com a chave: z6w1d  
 Impresso em: 11/09/2025 às 10:00:17 por: , ip: 179.108.106.13





**Anotação de Responsabilidade Técnica - ART**  
**Lei nº 6.496, de 7 de dezembro de 1977**

**CREA-PB**

**ART OBRA / SERVIÇO**  
**Nº PB20250755236**

**Conselho Regional de Engenharia e Agronomia da Paraíba**

INICIAL

**1. Responsável Técnico**

**PAULA CRISTINA ARAÚJO LEITÃO**

Título profissional: **ENGENHEIRA CIVIL**

RNP: **1615597603**

Registro: **1615597603PB**

Empresa contratada: **CLAUDINEIA LEITÃO MARTINS SÁTIRO - ME**

Registro : **0000337583-PB**

**2. Dados do Contrato**

Contratante: **PREFEITURA MUNICIPAL DE LAGOA DE DENTRO-PB**  
**RUA ALFREDO CHAVES**

CPF/CNPJ: **09.071.622/0001-85**

Nº: **S/N**

Complemento:

Bairro: **CENTRO**

Cidade: **LAGOA DE DENTRO**

UF: **PB**

CEP: **58250000**

Contrato: **Não especificado**

Celebrado em:

Valor: **R\$ 1.000,00**

Tipo de contratante: **Pessoa Jurídica de Direito Público**

Ação Institucional: **Outros**

**3. Dados da Obra/Serviço**

**RUA PROJETADA**

Nº: **S/N**

Complemento:

Bairro: **ZONA URBANA**

Cidade: **LAGOA DE DENTRO**

UF: **PB**

CEP: **58250000**

Data de Início: **02/09/2025**

Previsão de término: **12/09/2025**

Coordenadas Geográficas: **0, 0**

Finalidade:

Código: **Não Especificado**

Proprietário: **PREFEITURA MUNICIPAL DE LAGOA DE DENTRO-PB**

CPF/CNPJ: **09.071.622/0001-85**

**4. Atividade Técnica**

	Quantidade	Unidade
14 - Elaboração		
80 - Projeto > CONSTRUÇÃO CIVIL > EDIFICAÇÕES > DE EDIFICAÇÃO > #1.1.1.1 - DE ALVENARIA	951,20	m2
80 - Projeto > CONSTRUÇÃO CIVIL > INSTALAÇÕES HIDROSSANITÁRIAS > #1.4.1 - DE SISTEMA DE ÁGUA POTÁVEL	951,20	m2
80 - Projeto > CONSTRUÇÃO CIVIL > INSTALAÇÕES HIDROSSANITÁRIAS > #1.4.3 - DE INSTALAÇÃO DE SISTEMA DE ESGOTO SANITÁRIO	951,20	m2
80 - Projeto > ESTRUTURAS > ESTRUTURAS DE CONCRETO E ARGAMASSA ARMADA > #2.1.1 - DE ESTRUTURA DE CONCRETO ARMADO	951,20	m2
80 - Projeto > ELETROTÉCNICA > INSTALAÇÕES ELÉTRICAS > DE INSTALAÇÕES ELÉTRICAS EM BAIXA TENSÃO > #11.10.1.1 - PARA FINS RESIDENCIAIS	951,20	m2
80 - Projeto > TOPOGRAFIA > LEVANTAMENTOS TOPOGRÁFICOS BÁSICOS > DE LEVANTAMENTO TOPOGRÁFICO > #33.1.1.3 - PLANIALTIMÉTRICO	3.337,00	m2
35 - Elaboração de orçamento > TOPOGRAFIA > LEVANTAMENTOS TOPOGRÁFICOS BÁSICOS > DE LEVANTAMENTO TOPOGRÁFICO > #33.1.1.3 - PLANIALTIMÉTRICO	1,00	un
35 - Elaboração de orçamento > CONSTRUÇÃO CIVIL > EDIFICAÇÕES > DE EDIFICAÇÃO > #1.1.1.1 - DE ALVENARIA	1,00	un
35 - Elaboração de orçamento > CONSTRUÇÃO CIVIL > INSTALAÇÕES HIDROSSANITÁRIAS > #1.4.1 - DE SISTEMA DE ÁGUA POTÁVEL	1,00	un
35 - Elaboração de orçamento > CONSTRUÇÃO CIVIL > INSTALAÇÕES HIDROSSANITÁRIAS > #1.4.3 - DE INSTALAÇÃO DE SISTEMA DE ESGOTO SANITÁRIO	1,00	un
35 - Elaboração de orçamento > ESTRUTURAS > ESTRUTURAS DE CONCRETO E ARGAMASSA ARMADA > #2.1.1 - DE ESTRUTURA DE CONCRETO ARMADO	1,00	un
35 - Elaboração de orçamento > ELETROTÉCNICA > INSTALAÇÕES ELÉTRICAS > DE INSTALAÇÕES ELÉTRICAS EM BAIXA TENSÃO > #11.10.1.1 - PARA FINS RESIDENCIAIS	1,00	un
38 - Especificação > TOPOGRAFIA > LEVANTAMENTOS TOPOGRÁFICOS BÁSICOS > DE LEVANTAMENTO TOPOGRÁFICO > #33.1.1.3 - PLANIALTIMÉTRICO	1,00	un

A autenticidade desta ART pode ser verificada em: <http://crea-pb.sitac.com.br/publico/>, com a chave: z6w1d

Impresso em: 11/09/2025 às 10:00:17 por: , ip: 179.108.106.13

sic.creapb.org.br

creapb@creapb.org.br

Tel: (83) 3533 2525

Fax:



**CREA-PB**  
 Conselho Regional de Engenharia  
 e Agronomia da Paraíba





**Anotação de Responsabilidade Técnica - ART**  
**Lei nº 6.496, de 7 de dezembro de 1977**

**CREA-PB**

**ART OBRA / SERVIÇO**  
**Nº PB20250755236**

**Conselho Regional de Engenharia e Agronomia da Paraíba**

INICIAL

38 - Especificação > CONSTRUÇÃO CIVIL > EDIFICAÇÕES > DE EDIFICAÇÃO > #1.1.1.1 - DE ALVENARIA	1,00	un
38 - Especificação > CONSTRUÇÃO CIVIL > INSTALAÇÕES HIDROSSANITÁRIAS > #1.4.1 - DE SISTEMA DE ÁGUA POTÁVEL	1,00	un
38 - Especificação > CONSTRUÇÃO CIVIL > INSTALAÇÕES HIDROSSANITÁRIAS > #1.4.3 - DE INSTALAÇÃO DE SISTEMA DE ESGOTO SANITÁRIO	1,00	un
38 - Especificação > ESTRUTURAS > ESTRUTURAS DE CONCRETO E ARGAMASSA ARMADA > #2.1.1 - DE ESTRUTURA DE CONCRETO ARMADO	1,00	un
38 - Especificação > ELETROTÉCNICA > INSTALAÇÕES ELÉTRICAS > DE INSTALAÇÕES ELÉTRICAS EM BAIXA TENSÃO > #11.10.1.1 - PARA FINS RESIDENCIAIS	1,00	un

Após a conclusão das atividades técnicas o profissional deve proceder a baixa desta ART

#### 5. Observações

PROJETO, ORÇAMENTO E ESPECIFICAÇÕES TÉCNICAS REFERENTES À CONSTRUÇÃO DE 20 UNIDADES HABITACIONAIS MINHA CASA MINHA VIDA-FNHIS COM ÁREA ÚTIL DE 47,56M<sup>2</sup> LOCALIZADAS NO MUNICÍPIO DE LAGOA DE DENTRO-PB

#### 6. Declarações

- Cláusula Compromissória: Qualquer conflito ou litígio originado do presente contrato, bem como sua interpretação ou execução, será resolvido por arbitragem, de acordo com a Lei no. 9.307, de 23 de setembro de 1996, por meio do Centro de Mediação e Arbitragem - CMA vinculado ao Crea-PB, nos termos do respectivo regulamento de arbitragem que, expressamente, as partes declaram concordar.

- Declaro que estou cumprindo as regras de acessibilidade previstas nas normas técnicas da ABNT, na legislação específica e no decreto n. 5296/2004.

#### 7. Entidade de Classe

NENHUMA - NAO OPTANTE

#### 8. Assinaturas

Declaro serem verdadeiras as informações acima

\_\_\_\_\_, \_\_\_\_\_ de \_\_\_\_\_ de \_\_\_\_\_  
 Local data



Documento assinado eletronicamente  
 com credenciais de login e senha

PAULA CRISTINA ARAÚJO LEITÃO

RNP: 1615597603

Data: 11/09/2025 10:00:17

PAULA CRISTINA ARAÚJO LEITÃO - CPF: 096.936.344-38

PREFEITURA MUNICIPAL DE LAGOA DE DENTRO-PB - CNPJ:  
 09.071.622/0001-85

#### 9. Informações

\* A ART é válida somente quando quitada, mediante apresentação do comprovante do pagamento ou conferência no site do Crea.

#### 10. Valor

Valor da ART: **R\$ 103,03** Registrada em: **11/09/2025** Valor pago: **R\$ 103,03** Nosso Número: **5110845**

A autenticidade desta ART pode ser verificada em: <http://crea-pb.sitac.com.br/publico/>, com a chave: z6w1d  
 Impresso em: 11/09/2025 às 10:00:17 por: , ip: 179.108.106.13



Nº OPERAÇÃO 0000000-00	Nº TRANSFEREGOV 000000	PROPONENTE / TOMADOR PREFEITURA MUNICIPAL DE LAGOA DE DENTRO
---------------------------	---------------------------	---

<b>APELIDO DO EMPREENDIMENTO / DESCRIÇÃO DO LOTE</b> DE LAGOA DE DENTRO/PB.
--

Conforme legislação tributária municipal, definir estimativa de percentual da base de cálculo para o ISS:	40,00%
Sobre a base de cálculo, definir a respectiva alíquota do ISS (entre 2% e 5%):	5,00%

**BDI 1**

<b>TIPO DE OBRA</b> Construção e Reforma de Edifícios
--

Itens	Siglas	% Adotado
Administração Central	AC	3,00%
Seguro e Garantia	SG	0,80%
Risco	R	0,97%
Despesas Financeiras	DF	0,91%
Lucro	L	7,39%
Tributos (impostos COFINS 3%, e PIS 0,65%)	CP	3,65%
Tributos (ISS, variável de acordo com o município)	ISS	2,00%
Tributos (Contribuição Previdenciária sobre a Receita Bruta - Lei 12.546 de 14/12/2011 - Desoneração)	CPRB	0,00%
<b>BDI SEM desoneração (Fórmula Acórdão TCU)</b>	<b>BDI PAD</b>	<b>20,34%</b>

Os valores de BDI foram calculados com o emprego da fórmula:

$$BDI = \frac{(1+AC + S + R + G) * (1 + DF) * (1+L)}{(1-CP-ISS-CRPB)} - 1$$

Declaro para os devidos fins que, conforme legislação tributária municipal, a base de cálculo deste tipo de obra corresponde à 40%, com a respectiva alíquota de 5%.

Declaro para os devidos fins que o regime de Contribuição Previdenciária sobre a Receita Bruta adotado para elaboração do orçamento foi SEM Desoneração, e que esta é a alternativa mais adequada para a Administração Pública.

Observações:

LAGOA DE DENTRO/PB  
**Local**

segunda-feira, 1 de setembro de 2025  
**Data**

Responsável Técnico  
**Nome:** PAULA CRISTINA ARAÚJO LEITÃO  
**CREA/CAU:** 161.669.760-3  
**ART/RRT:** PB20250748324

FONTE	CÓDIGO	DESCRIÇÃO	UNIDADE	COEFIC.	CUSTO UNIT DESONERADO	CUSTO UNIT NÃO DESONER.
<b>Composição</b>	<b>96556_ADP-01</b>	<b>CONCRETAGEM DE SAPATA, FCK 20 MPA, COM USO DE JERICA - LANÇAMENTO, ADENSAMENTO E ACABAMENTO.</b>	<b>M3</b>		<b>769,85</b>	<b>795,66</b>
SINAPI	94970	CONCRETO FCK = 20MPA, TRAÇO 1:2,7:3 (EM MASSA SECA DE CIMENTO/ AREIA MÉDIA/ BRITA 1) - PREPARO MECÂNICO COM BETONEIRA 600 L. AF. 05/2021	M3	1,19	457,24	462,19
SINAPI	90587	VIBRADOR DE IMERSÃO, DIÂMETRO DE PONTEIRA 45MM, MOTOR ELÉTRICO TRIFÁSICO POTENCIA DE 2 CV - CHI DIURNO. AF. 06/2015	CHI	1,938	0,53	0,53
SINAPI	90586	VIBRADOR DE IMERSÃO, DIÂMETRO DE PONTEIRA 45MM, MOTOR ELÉTRICO TRIFÁSICO POTENCIA DE 2 CV - CHP DIURNO. AF. 06/2015	CHP	0,598	1,25	1,25
SINAPI	88316	SERVENTE COM ENCARGOS COMPLEMENTARES	H	5,071	18,67	20,27
SINAPI	88309	PEDREIRO COM ENCARGOS COMPLEMENTARES	H	5,598	23,10	25,21
					0,00	0,00
					0,00	0,00
					0,00	0,00
					0,00	0,00
					0,00	0,00
					0,00	0,00
<b>Composição</b>	<b>96555_ADP-01</b>	<b>CONCRETAGEM DE BLOCO DE COROAMENTO OU VIGA BALDRAME, FCK 20 MPA, COM USO DE JERICA - LANÇAMENTO, ADENSAMENTO E ACABAMENTO.</b>	<b>M3</b>		<b>641,20</b>	<b>656,68</b>
SINAPI	94970	CONCRETO FCK = 20MPA, TRAÇO 1:2,7:3 (EM MASSA SECA DE CIMENTO/ AREIA MÉDIA/ BRITA 1) - PREPARO MECÂNICO COM BETONEIRA 600 L. AF. 05/2021	M3	1,16	457,24	462,19
SINAPI	90587	VIBRADOR DE IMERSÃO, DIÂMETRO DE PONTEIRA 45MM, MOTOR ELÉTRICO TRIFÁSICO POTENCIA DE 2 CV - CHI DIURNO. AF. 06/2015	CHI	1,101	0,53	0,53
SINAPI	90586	VIBRADOR DE IMERSÃO, DIÂMETRO DE PONTEIRA 45MM, MOTOR ELÉTRICO TRIFÁSICO POTENCIA DE 2 CV - CHP DIURNO. AF. 06/2015	CHP	0,34	1,25	1,25
SINAPI	88316	SERVENTE COM ENCARGOS COMPLEMENTARES	H	2,882	18,67	20,27
SINAPI	88309	PEDREIRO COM ENCARGOS COMPLEMENTARES	H	2,425	23,10	25,21
					0,00	0,00
					0,00	0,00
					0,00	0,00
					0,00	0,00
					0,00	0,00
					0,00	0,00
<b>Composição</b>	<b>103682_ADP-01</b>	<b>CONCRETAGEM DE VIGAS E LAJES, FCK=20 MPA, PARA QUALQUER TIPO DE LAJE COM BALDES EM EDIFICAÇÃO TÉRREA - LANÇAMENTO, ADENSAMENTO E ACABAMENTO.</b>	<b>M3</b>		<b>854,86</b>	<b>878,31</b>
SINAPI	90587	VIBRADOR DE IMERSÃO, DIÂMETRO DE PONTEIRA 45MM, MOTOR ELÉTRICO TRIFÁSICO POTENCIA DE 2 CV - CHI DIURNO. AF. 06/2015	CHI	0,249	0,53	0,53
SINAPI	90586	VIBRADOR DE IMERSÃO, DIÂMETRO DE PONTEIRA 45MM, MOTOR ELÉTRICO TRIFÁSICO POTENCIA DE 2 CV - CHP DIURNO. AF. 06/2015	CHP	0,942	1,25	1,25
SINAPI	88316	SERVENTE COM ENCARGOS COMPLEMENTARES	H	8,407	18,67	20,27
SINAPI	88309	PEDREIRO COM ENCARGOS COMPLEMENTARES	H	3,571	23,10	25,21
SINAPI	88262	CARPINTEIRO DE FORMAS COM ENCARGOS COMPLEMENTARES	H	1,19	22,51	24,58
SINAPI-I	34492	CONCRETO USINADO BOMBEAVEL, CLASSE DE RESISTENCIA C20, COM BRITA 0 E 1, SLUMP = 100 +/- 20 MM, EXCLUI SERVICO DE BOMBEAMENTO (NBR 8953)	M3	1,103	532,50	532,50
					0,00	0,00
					0,00	0,00
					0,00	0,00
					0,00	0,00
					0,00	0,00
<b>Composição</b>	<b>103669_ADP-01</b>	<b>CONCRETAGEM DE PILARES, FCK = 20 MPA, COM USO DE BALDES - LANÇAMENTO, ADENSAMENTO E ACABAMENTO.</b>	<b>M3</b>		<b>839,26</b>	<b>861,35</b>
SINAPI	90587	VIBRADOR DE IMERSÃO, DIÂMETRO DE PONTEIRA 45MM, MOTOR ELÉTRICO TRIFÁSICO POTENCIA DE 2 CV - CHI DIURNO. AF. 06/2015	CHI	1,417	0,53	0,53
SINAPI	90586	VIBRADOR DE IMERSÃO, DIÂMETRO DE PONTEIRA 45MM, MOTOR ELÉTRICO TRIFÁSICO POTENCIA DE 2 CV - CHP DIURNO. AF. 06/2015	CHP	1,042	1,25	1,25
SINAPI	88316	SERVENTE COM ENCARGOS COMPLEMENTARES	H	7,377	18,67	20,27
SINAPI	88309	PEDREIRO COM ENCARGOS COMPLEMENTARES	H	2,459	23,10	25,21
SINAPI	88262	CARPINTEIRO DE FORMAS COM ENCARGOS COMPLEMENTARES	H	2,459	22,51	24,58
SINAPI-I	34492	CONCRETO USINADO BOMBEAVEL, CLASSE DE RESISTENCIA C20, COM BRITA 0 E 1, SLUMP = 100 +/- 20 MM, EXCLUI SERVICO DE BOMBEAMENTO (NBR 8953)	M3	1,103	532,50	532,50
					0,00	0,00
					0,00	0,00
					0,00	0,00
					0,00	0,00
					0,00	0,00
<b>Composição</b>	<b>92463_ADP-01</b>	<b>MONTAGEM E DESMONTAGEM DE FÔRMA DE VIGA, SEM ESCORAMENTO, PÉ-DIREITO SIMPLES, EM CHAPA DE MADEIRA RESINADA, 8 UTILIZAÇÕES.</b>	<b>M2</b>		<b>52,53</b>	<b>55,29</b>
SINAPI	92265	FABRICAÇÃO DE FÔRMA PARA VIGAS, EM CHAPA DE MADEIRA COMPENSADA RESINADA, E = 17 MM. AF. 09/2020	M2	0,236	96,87	99,68
SINAPI	88262	CARPINTEIRO DE FORMAS COM ENCARGOS COMPLEMENTARES	H	0,884	22,51	24,58
SINAPI	88239	AJUDANTE DE CARPINTEIRO COM ENCARGOS COMPLEMENTARES	H	0,162	19,22	20,89
SINAPI-I	40304	PREGO DE AÇO POLIDO COM CABECA DUPLA 17 X 27 (2 1/2 X 11)	KG	0,049	26,37	26,37
SINAPI-I	6193	TÁBUA NÃO APARELHADA *2,5 X 20* CM, EM MACARANDUBA/MASSARANDUBA, ANGELIM OU EQUIVALENTE DA REGIAO - BRUTA	M	0,328	16,13	16,13
SINAPI-I	2692	DESMOLDANTE PROTETOR PARA FÔRMAS DE MADEIRA, DE BASE OLEOSA EMULSIONADA EM AGUA	L	0,01	9,11	9,11
					0,00	0,00
					0,00	0,00
					0,00	0,00
					0,00	0,00
					0,00	0,00
<b>Composição</b>	<b>104994_ADP-01</b>	<b>CAIXA DE EMBUTIR EM POLICARBONATO PARA ABRIGO DE HIDRÔMETRO - FORNECIMENTO E INSTALAÇÃO (EXCLUSIVE HIDRÔMETRO).</b>	<b>UN</b>		<b>146,94</b>	<b>149,70</b>
SINAPI	88267	ENCANADOR OU BOMBEIRO HIDRÁULICO COM ENCARGOS COMPLEMENTARES	H	0,721	22,12	24,19
SINAPI	88248	AUXILIAR DE ENCANADOR OU BOMBEIRO HIDRÁULICO COM ENCARGOS COMPLEMENTARES	H	0,721	18,84	20,51
SINAPI	87367	ARGAMASSA TRAÇO 1:1:6 (EM VOLUME DE CIMENTO, CAL E AREIA MÉDIA UMIDA) PARA EMBOÇO/MASSA ÚNICA/ASSENTAMENTO DE ALVENARIA DE VEDAÇÃO, PREPARO MANUAL. AF. 08/2019	M3	0,0033	680,53	698,50
Cotação	45115_COT	CAIXA OU ABRIGO EM POLICARBONATO (PC), PARA ATÉ 2 HIDROMETROS, COM TAMPAS E ACESSOS PARA A INSTALACAO	UN	1	115,18	115,18
					0,00	0,00
					0,00	0,00
					0,00	0,00
					0,00	0,00
					0,00	0,00



FONTE	CÓDIGO	DESCRIÇÃO	UNIDADE	COEFIC.	DESONERADO	NÃO DESONER.
SINAPI-I					0,00	0,00
					0,00	0,00
<b>Composição</b>					<b>0,00</b>	<b>0,00</b>
SINAPI					0,00	0,00
SINAPI-I					0,00	0,00
					0,00	0,00
					0,00	0,00
					0,00	0,00

Data

Responsável Técnico:  
CREA/CAU:

ENCARGOS SOCIAIS SOBRE A MÃO DE OBRA			
CÓDIGO	DESCRIÇÃO	SEM DESONERAÇÃO	
		HORISTA %	MENSALISTA %
<b>GRUPO A</b>			
A1	INSS	20,00%	20,00%
A2	SESI	1,50%	1,50%
A3	SENAI	1,00%	1,00%
A4	INCRA	0,20%	0,20%
A5	SEBRAE	0,60%	0,60%
A6	Salário Educação	2,50%	2,50%
A7	Seguro Contra Acidentes de Trabalho	3,00%	3,00%
A8	FGTS	8,00%	8,00%
A9	SECONCI	0,00%	0,00%
<b>A</b>	<b>Total</b>	<b>36,80%</b>	<b>36,80%</b>
<b>GRUPO B</b>			
B1	Repouso Semanal Remunerado	18,02%	Não incide
B2	Feriados	4,31%	Não incide
B3	Auxílio - Enfermidade	0,86%	0,65%
B4	13º Salário	10,96%	8,33%
B5	Licença Paternidade	0,07%	0,05%
B6	Faltas Justificadas	0,73%	0,56%
B7	Dias de Chuvas	2,04%	Não incide
B8	Auxílio Acidente de Trabalho	0,10%	0,07%
B9	Férias Gozadas	9,76%	7,42%
B10	Salário Maternidade	0,03%	0,03%
<b>B</b>	<b>Total</b>	<b>46,88%</b>	<b>17,11%</b>
<b>GRUPO C</b>			
C1	Aviso Prévio Indenizado	4,53%	3,45%
C2	Aviso Prévio Trabalhado	0,11%	0,08%
C3	Férias Indenizadas	4,29%	3,26%
C4	Depósito Rescisão Sem Justa Causa	2,96%	2,25%
C5	Indenização Adicional	0,38%	0,29%
<b>C</b>	<b>Total</b>	<b>12,27%</b>	<b>9,33%</b>
<b>GRUPO D</b>			
D1	Reincidência de Grupo A sobre Grupo B	17,25%	6,30%
D2	Reincidência de Grupo A sobre Aviso Prévio Trabalhado e Reincidência do FGTS sobre Aviso Prévio Indenizado	0,40%	0,31%
<b>D</b>	<b>Total</b>	<b>17,65%</b>	<b>6,61%</b>
<b>TOTAL(A+B+C+D)</b>		<b>113,60%</b>	<b>69,85%</b>



**PLQ - PLANILHA DE LEVANTAMENTO DE QUANTIDADES**  
Memória de Cálculo - OGU

Grau de Sigilo  
**#PUBLICO**

<b>APELIDO DO EMPREENDIMENTO</b> Casa térrea acessível, 2 quartos, Autil=47,46m², conforme Portaria MCID 1416/2023	<b>Nº TransfereGOV</b> 000000	<b>Nº OPERAÇÃO</b> 0000000-00
---	----------------------------------	----------------------------------

<b>PROPOSTANTE / TOMADOR</b> PREFEITURA MUNICIPAL DE LAGOA DE DENTRO
---

Item	Descrição	Unidade	Quantidade	Memória de Cálculo
<b>PROVISÃO DE UNIDADES HABITACIONAIS NO MUNICÍPIO DE LAGOA DE DENTRO/PB.</b>				
<b>1.</b>	<b>CONSTRUÇÃO DE HABITAÇÃO DE INTERESSE SOCIAL - HIS - PADRÃO POPULAR</b>		-	
1.1.	ADMINISTRAÇÃO LOCAL		-	
1.1.0.0.1.	ADMINISTRAÇÃO LOCAL	UN	8,00	Quantidade = Distribuido de acordo com a proporção de 25 casas
1.2.	SERVIÇOS PRELIMINARES		-	
1.2.0.0.1.	FORNECIMENTO E INSTALAÇÃO DE PLACA DE OBRA COM CHAPA GALVANIZADA E ESTRUTURA DE MADEIRA. AF_03/2022_PS	M2	8,00	Quantidade = 2,00*4 =8 m²
1.3.	FUNDAÇÕES E CONTENÇÕES		-	
1.3.1.	FUNDAÇÕES		-	
1.3.1.1.	SAPATA		-	
1.3.1.1.1.	ESCAVAÇÃO MECANIZADA PARA BLOCO DE COROAMENTO OU SAPATA COM RETROESCAVADEIRA (INCLUINDO ESCAVAÇÃO PARA COLOCAÇÃO DE FÓRMAS). AF_01/2024	M3	174,80	Conforme modelo disponibilizado pela CAIXA
1.3.1.1.2.	PREPARO DE FUNDO DE VALA COM LARGURA MENOR QUE 1,5 M (ACERTO DO SOLO NATURAL). AF_08/2020	M2	93,60	Conforme modelo disponibilizado pela CAIXA
1.3.1.1.3.	LASTRO DE CONCRETO MAGRO, APLICADO EM BLOCOS DE COROAMENTO OU SAPATAS, ESPESSURA DE 5 CM. AF_01/2024	M2	93,60	Conforme modelo disponibilizado pela CAIXA
1.3.1.1.4.	FABRICAÇÃO, MONTAGEM E DESMONTAGEM DE FÔRMA PARA SAPATA, EM CHAPA DE MADEIRA COMPENSADA RESINADA, E=17 MM, 4 UTILIZAÇÕES. AF_01/2024	M2	291,20	Conforme modelo disponibilizado pela CAIXA
1.3.1.1.5.	ARMAÇÃO DE SAPATA ISOLADA, VIGA BALDRAME E SAPATA CORRIDA UTILIZANDO AÇO CA-50 DE 10 MM - MONTAGEM. AF_01/2024	KG	1.014,00	Conforme modelo disponibilizado pela CAIXA
1.3.1.1.6.	ARMAÇÃO DE SAPATA ISOLADA, VIGA BALDRAME E SAPATA CORRIDA UTILIZANDO AÇO CA-50 DE 6,3 MM - MONTAGEM. AF_01/2024	KG	534,00	Conforme modelo disponibilizado pela CAIXA
1.3.1.1.7.	ARMAÇÃO DE SAPATA ISOLADA, VIGA BALDRAME E SAPATA CORRIDA UTILIZANDO AÇO CA-60 DE 5 MM - MONTAGEM. AF_01/2024	KG	256,00	Conforme modelo disponibilizado pela CAIXA
1.3.1.1.8.	CONCRETAGEM DE SAPATA, FCK 20 MPA, COM USO DE JERICA - LANÇAMENTO, ADENSAMENTO E ACABAMENTO.	M3	28,20	Conforme modelo disponibilizado pela CAIXA
1.3.1.1.9.	REATERRO MANUAL DE VALAS, COM COMPACTADOR DE SOLOS DE PERCUSSÃO. AF_08/2023	M3	141,80	Conforme modelo disponibilizado pela CAIXA
1.3.1.2.	BALDRAMES		-	
1.3.1.2.1.	ESCAVAÇÃO MANUAL PARA VIGA BALDRAME OU SAPATA CORRIDA (INCLUINDO ESCAVAÇÃO PARA COLOCAÇÃO DE FÓRMAS). AF_01/2024	M3	109,20	Conforme modelo disponibilizado pela CAIXA
1.3.1.2.2.	LASTRO DE CONCRETO MAGRO, APLICADO EM BLOCOS DE COROAMENTO OU SAPATAS, ESPESSURA DE 5 CM. AF_01/2024	M2	136,60	Conforme modelo disponibilizado pela CAIXA
1.3.1.2.3.	FABRICAÇÃO, MONTAGEM E DESMONTAGEM DE FÔRMA PARA VIGA BALDRAME, EM MADEIRA SERRADA, E=25 MM, 4 UTILIZAÇÕES. AF_01/2024	M2	571,60	Conforme modelo disponibilizado pela CAIXA
1.3.1.2.4.	ARMAÇÃO DE SAPATA ISOLADA, VIGA BALDRAME E SAPATA CORRIDA UTILIZANDO AÇO CA-50 DE 8 MM - MONTAGEM. AF_01/2024	KG	1.608,00	Conforme modelo disponibilizado pela CAIXA
1.3.1.2.5.	ARMAÇÃO DE SAPATA ISOLADA, VIGA BALDRAME E SAPATA CORRIDA UTILIZANDO AÇO CA-50 DE 6,3 MM - MONTAGEM. AF_01/2024	KG	154,00	Conforme modelo disponibilizado pela CAIXA
1.3.1.2.6.	ARMAÇÃO DE SAPATA ISOLADA, VIGA BALDRAME E SAPATA CORRIDA UTILIZANDO AÇO CA-60 DE 5 MM - MONTAGEM. AF_01/2024	KG	780,00	Conforme modelo disponibilizado pela CAIXA

FRENTES DE OBRA:

Agrupador de Eventos	FRENTE DE OBRA:	
	Casa 1	Casa 2
<b>TOTAL FINANC. POR FRENTE (R\$):</b>	<b>139.037,24</b>	<b>134.570,92</b>
ADMINISTRAÇÃO LOCAL	0,40	0,40
SERVIÇOS PRELIMINARES	8,00	
SAPATA	8,74	8,74
SAPATA	4,68	4,68
SAPATA	4,68	4,68
SAPATA	14,56	14,56
SAPATA	50,70	50,70
SAPATA	26,70	26,70
SAPATA	12,80	12,80
SAPATA	1,41	1,41
SAPATA	7,09	7,09
BALDRAMES	5,46	5,46
BALDRAMES	6,83	6,83
BALDRAMES	28,58	28,58
BALDRAMES	80,40	80,40
BALDRAMES	7,70	7,70
BALDRAMES	39,00	39,00



**PLQ - PLANILHA DE LEVANTAMENTO DE QUANTIDADES**  
Memória de Cálculo - OGU

Grau de Sigilo  
**#PUBLICO**

**APELIDO DO EMPREENDIMENTO**  
Casa térrea acessível, 2 quartos, Autil=47,46m², conforme Portaria MCID 1416/2023

**Nº TransfereGOV**  
000000

**Nº OPERAÇÃO**  
0000000-00

**PROPONENTE / TOMADOR**  
PREFEITURA MUNICIPAL DE LAGOA DE DENTRO

Item	Descrição	Unidade	Quantidade	Memória de Cálculo
<b>PROVISÃO DE UNIDADES HABITACIONAIS NO MUNICÍPIO DE LAGOA DE DENTRO/PB.</b>				
1.3.1.2.7.	CONCRETAGEM DE BLOCO DE COROAMENTO OU VIGA BALDRAME, FCK 20 MPA, COM USO DE JERICA - LANÇAMENTO, ADENSAMENTO E ACABAMENTO.	M3	38,20	Conforme modelo disponibilizado pela CAIXA
1.3.1.2.8.	REATERRO MANUAL DE VALAS, COM COMPACTADOR DE SOLOS DE PERCUSSÃO. AF_08/2023	M3	64,20	Conforme modelo disponibilizado pela CAIXA
1.3.1.3.	IMPERMEABILIZAÇÃO		-	
1.3.1.3.1.	CHAPISCO APLICADO EM ALVENARIAS E ESTRUTURAS DE CONCRETO INTERNAS, COM COLHER DE PEDREIRO. ARGAMASSA TRAÇO 1:3 COM PREPARO MANUAL. AF_10/2022	M2	679,00	Conforme modelo disponibilizado pela CAIXA
1.3.1.3.2.	IMPERMEABILIZAÇÃO DE SUPERFÍCIE COM ARGAMASSA DE CIMENTO E AREIA, COM ADITIVO IMPERMEABILIZANTE, E = 1,5CM. AF_09/2023	M2	679,00	Conforme modelo disponibilizado pela CAIXA
1.3.1.3.3.	IMPERMEABILIZAÇÃO DE SUPERFÍCIE COM EMULSÃO ASFÁLTICA, 2 DEMÃOS. AF_09/2023	M2	679,00	Conforme modelo disponibilizado pela CAIXA
1.4.	SUPRAESTRUTURA		-	
1.4.1.	PILARES, VIGAS E LAJES		-	
1.4.1.0.1.	MONTAGEM E DESMONTAGEM DE FÔRMA DE PILARES RETANGULARES E ESTRUTURAS SIMILARES, PÉ-DIREITO SIMPLES, EM CHAPA DE MADEIRA COMPENSADA RESINADA, 8 UTILIZAÇÕES. AF_09/2020	M2	287,80	Conforme modelo disponibilizado pela CAIXA
1.4.1.0.2.	MONTAGEM E DESMONTAGEM DE FÔRMA DE VIGA, SEM ESCORAMENTO, PÉ-DIREITO SIMPLES, EM CHAPA DE MADEIRA RESINADA, 8 UTILIZAÇÕES.	M2	410,80	Conforme modelo disponibilizado pela CAIXA
1.4.1.0.3.	MONTAGEM E DESMONTAGEM DE FÔRMA DE VIGA, ESCORAMENTO COM GARFO DE MADEIRA, PÉ-DIREITO SIMPLES, EM CHAPA DE MADEIRA RESINADA, 8 UTILIZAÇÕES. AF_09/2020	M2	82,60	Conforme modelo disponibilizado pela CAIXA
1.4.1.0.4.	ARMAÇÃO DE PILAR OU VIGA DE ESTRUTURA CONVENCIONAL DE CONCRETO ARMADO UTILIZANDO AÇO CA-60 DE 5,0 MM - MONTAGEM. AF_06/2022	KG	1.408,00	Conforme modelo disponibilizado pela CAIXA
1.4.1.0.5.	ARMAÇÃO DE PILAR OU VIGA DE ESTRUTURA CONVENCIONAL DE CONCRETO ARMADO UTILIZANDO AÇO CA-50 DE 6,3 MM - MONTAGEM. AF_06/2022	KG	300,00	Conforme modelo disponibilizado pela CAIXA
1.4.1.0.6.	ARMAÇÃO DE PILAR OU VIGA DE ESTRUTURA CONVENCIONAL DE CONCRETO ARMADO UTILIZANDO AÇO CA-50 DE 8,0 MM - MONTAGEM. AF_06/2022	KG	1.306,00	Conforme modelo disponibilizado pela CAIXA
1.4.1.0.7.	ARMAÇÃO DE PILAR OU VIGA DE ESTRUTURA CONVENCIONAL DE CONCRETO ARMADO UTILIZANDO AÇO CA-50 DE 10,0 MM - MONTAGEM. AF_06/2022	KG	1.712,00	Conforme modelo disponibilizado pela CAIXA
1.4.1.0.8.	LAJE PRÉ-MOLDADA UNIDIRECIONAL, BIAPOIADA, PARA PISO, ENCHIMENTO EM CERÂMICA, VIGOTA CONVENCIONAL, ALTURA TOTAL DA LAJE (ENCHIMENTO+CAPA) = (8+4). AF_11/2020	M2	115,40	Conforme modelo disponibilizado pela CAIXA
1.4.1.0.9.	CONCRETAGEM DE PILARES, FCK = 20 MPA, COM USO DE BALDES - LANÇAMENTO, ADENSAMENTO E ACABAMENTO.	M3	25,60	Conforme modelo disponibilizado pela CAIXA
1.4.1.0.10.	CONCRETAGEM DE VIGAS E LAJES, FCK=20 MPA, PARA QUALQUER TIPO DE LAJE COM BALDES EM EDIFICAÇÃO TÉRREA - LANÇAMENTO, ADENSAMENTO E ACABAMENTO.	M3	35,60	Conforme modelo disponibilizado pela CAIXA
1.5.	PAREDES E PAINÉIS		-	
1.5.1.	ALVENARIA/FECHAMENTOS		-	

FRENTES DE OBRA:

Agrupador de Eventos	Casa 1	Casa 2
	1	2
<b>TOTAL FINANC. POR FRETE (R\$):</b>	<b>139.037,24</b>	<b>134.570,92</b>
BALDRAMES	1,91	1,91
BALDRAMES	3,21	3,21
IMPERMEABILIZAÇÃO	33,95	33,95
IMPERMEABILIZAÇÃO	33,95	33,95
IMPERMEABILIZAÇÃO	33,95	33,95
PILARES, VIGAS E LAJES	14,39	14,39
PILARES, VIGAS E LAJES	20,54	20,54
PILARES, VIGAS E LAJES	4,13	4,13
PILARES, VIGAS E LAJES	70,40	70,40
PILARES, VIGAS E LAJES	15,00	15,00
PILARES, VIGAS E LAJES	65,30	65,30
PILARES, VIGAS E LAJES	85,60	85,60
PILARES, VIGAS E LAJES	5,77	5,77
PILARES, VIGAS E LAJES	1,28	1,28
PILARES, VIGAS E LAJES	1,78	1,78



**PLQ - PLANILHA DE LEVANTAMENTO DE QUANTIDADES**  
Memória de Cálculo - OGU

Grau de Sigilo  
**#PUBLICO**

<b>APELIDO DO EMPREENDIMENTO</b> Casa térrea acessível, 2 quartos, Autil=47,46m², conforme Portaria MCID 1416/2023	<b>Nº TransfereGOV</b> 000000	<b>Nº OPERAÇÃO</b> 0000000-00
---	----------------------------------	----------------------------------

<b>PROPONENTE / TOMADOR</b> PREFEITURA MUNICIPAL DE LAGOA DE DENTRO
--

Item	Descrição	Unidade	Quantidade	Memória de Cálculo
<b>PROVISÃO DE UNIDADES HABITACIONAIS NO MUNICÍPIO DE LAGOA DE DENTRO/PB.</b>				
1.5.1.0.1.	ALVENARIA DE VEDAÇÃO DE BLOCOS CERÂMICOS FURADOS NA HORIZONTAL DE 9X19X19 CM (ESPESSURA 9 CM) E ARGAMASSA DE ASSENTAMENTO COM PREPARO EM BETONEIRA. AF_12/2021	M2	1.730,00	Conforme modelo disponibilizado pela CAIXA
1.5.1.0.2.	VERGA MOLDADA IN LOCO EM CONCRETO, ESPESSURA DE *10* CM. AF_03/2024	M	324,00	Conforme modelo disponibilizado pela CAIXA
1.5.1.0.3.	CONTRAVERGA MOLDADA IN LOCO EM CONCRETO, ESPESSURA DE *10* CM. AF_03/2024	M	184,00	Conforme modelo disponibilizado pela CAIXA
1.5.2.	<b>ESQUADRIAS METÁLICAS</b>		-	
1.5.2.0.1.	PORTA DE ALUMÍNIO DE ABRIR COM LAMBRI, COM GUARNIÇÃO, FIXAÇÃO COM PARAFUSOS - FORNECIMENTO E INSTALAÇÃO. AF_12/2019	M2	67,20	Conforme modelo disponibilizado pela CAIXA
1.5.2.0.2.	JANELA DE ALUMÍNIO DE CORRER COM 2 FOLHAS PARA VIDROS (VIDROS INCLUSOS), BATENTE/ REQUADRO 6 A 14 CM, ACABAMENTO COM ACETATO OU BRILHANTE, FIXAÇÃO COM PARAFUSO, SEM GUARNIÇÃO/ ALIZAR, DIMENSÕES 100X120 CM, VEDAÇÃO COM SILICONE, EXCLUSIVE CONTRAMARCO - FORNECIMENTO E INSTALAÇÃO. AF_11/2024	M2	52,00	Conforme modelo disponibilizado pela CAIXA
1.5.2.0.3.	JANELA DE ALUMÍNIO DE CORRER COM 3 FOLHAS (2 VENEZIANAS E 1 FOLHA PARA VIDRO, VIDRO INCLUSO), BATENTE/ REQUADRO 6 A 14 CM, SEM ACABAMENTO, FIXAÇÃO COM PARAFUSO, SEM GUARNIÇÃO/ ALIZAR, DIMENSÕES 100X120 CM, VEDAÇÃO COM SILICONE, EXCLUSIVE CONTRAMARCO - FORNECIMENTO E INSTALAÇÃO. AF_11/2024	M2	56,00	Conforme modelo disponibilizado pela CAIXA
1.5.2.0.4.	JANELA DE ALUMÍNIO TIPO MAXIM-AR, BATENTE/ REQUADRO 3 A 14 CM, VIDRO INCLUSO, FIXAÇÃO COM PARAFUSO, SEM GUARNIÇÃO/ ALIZAR, DIMENSÕES 60X80 (A X L) CM, SEM ACABAMENTO, VEDAÇÃO COM SILICONE, EXCLUSIVE CONTRAMARCO - FORNECIMENTO E INSTALAÇÃO. AF_11/2024	M2	9,60	Conforme modelo disponibilizado pela CAIXA
1.5.3.	<b>ESQUADRIAS DE MADEIRAS</b>		-	
1.5.3.0.1.	KIT DE PORTA DE MADEIRA PARA PINTURA, SEMI-OCA (LEVE OU MÉDIA), PADRÃO POPULAR, 80X210CM, ESPESSURA DE 3,5CM, ITENS INCLUSOS: DOBRADIÇAS, MONTAGEM E INSTALAÇÃO DO BATENTE, FECHADURA COM EXECUÇÃO DO FURO - FORNECIMENTO E INSTALAÇÃO. AF_12/2019	UN	60,00	Conforme modelo disponibilizado pela CAIXA
1.6.	<b>COBERTURA E PROTEÇÕES</b>		-	
1.6.1.	<b>TELHADOS</b>		-	
1.6.1.0.1.	TRAMA DE MADEIRA COMPOSTA POR RIPAS, CAIBROS E TERÇAS PARA TELHADOS DE ATÉ 2 ÁGUAS PARA TELHA CERÂMICA CAPA-CANAL, INCLUSO TRANSPORTE VERTICAL. AF_07/2019	M2	1.469,80	Conforme modelo disponibilizado pela CAIXA
1.6.1.0.2.	TELHAMENTO COM TELHA CERÂMICA CAPA-CANAL, TIPO PAULISTA, COM ATÉ 2 ÁGUAS, INCLUSO TRANSPORTE VERTICAL. AF_07/2019	M2	1.469,80	Conforme modelo disponibilizado pela CAIXA
1.6.1.0.3.	PINTURA IMUNIZANTE PARA MADEIRA, 1 DEMÃO. AF_01/2021	M2	2.076,00	Conforme modelo disponibilizado pela CAIXA
1.6.1.0.4.	AMARRAÇÃO DE TELHAS CERÂMICAS OU DE CONCRETO. AF_07/2019	UN	10.520,00	Conforme modelo disponibilizado pela CAIXA

FRENTES DE OBRA:

Agrupador de Eventos	Casa 1	Casa 2
	1	2
<b>TOTAL FINANC. POR FRENTE (R\$):</b>	<b>139.037,24</b>	<b>134.570,92</b>
ALVENARIA/FECHAMENTOS	86,50	86,50
ALVENARIA/FECHAMENTOS	16,20	16,20
ALVENARIA/FECHAMENTOS	9,20	9,20
ESQUADRIAS METÁLICAS	3,36	3,36
ESQUADRIAS METÁLICAS	2,60	2,60
ESQUADRIAS METÁLICAS	2,80	2,80
ESQUADRIAS METÁLICAS	0,48	0,48
ESQUADRIAS DE MADEIRAS	3,00	3,00
TELHADOS	73,49	73,49
TELHADOS	73,49	73,49
TELHADOS	103,80	103,80
TELHADOS	526,00	526,00



PLQ - PLANILHA DE LEVANTAMENTO DE QUANTIDADES  
Memória de Cálculo - OGU

Grau de Sigilo  
#PUBLICO

APELIDO DO EMPREENDIMENTO Casa térrea acessível, 2 quartos, Autil=47,46m², conforme Portaria MCID 1416/2023	Nº TransfereGOV 000000	Nº OPERAÇÃO 0000000-00
--	---------------------------	---------------------------

PROPONENTE / TOMADOR PREFEITURA MUNICIPAL DE LAGOA DE DENTRO
---

Item	Descrição	Unidade	Quantidade	Memória de Cálculo
<b>PROVISÃO DE UNIDADES HABITACIONAIS NO MUNICÍPIO DE LAGOA DE DENTRO/PB.</b>				
1.6.1.0.5.	CUMEEIRA PARA TELHA CERÂMICA EMBOÇADA COM ARGAMASSA TRAÇO 1:2:9 (CIMENTO, CAL E AREIA) PARA TELHADOS COM ATÉ 2 ÁGUAS, INCLUSO TRANSPORTE VERTICAL. AF_07/2019	M	213,00	Conforme modelo disponibilizado pela CAIXA
1.6.1.0.6.	FABRICAÇÃO E INSTALAÇÃO DE TESOURA INTEIRA EM MADEIRA NÃO APARELHADA, VÃO DE 6 M, PARA TELHA CERÂMICA OU DE CONCRETO, INCLUSO IÇAMENTO. AF_07/2019	UN	80,00	Conforme modelo disponibilizado pela CAIXA
1.7.	REVESTIMENTOS		-	
1.7.1.	REVESTIMENTOS INTERNOS		-	
1.7.1.0.1.	CHAPISCO APLICADO EM ALVENARIAS E ESTRUTURAS DE CONCRETO INTERNAS, COM COLHER DE PEDREIRO. ARGAMASSA TRAÇO 1:3 COM PREPARO EM BETONEIRA 400L. AF_10/2022	M2	2.722,00	Conforme modelo disponibilizado pela CAIXA
1.7.1.0.2.	CHAPISCO APLICADO NO TETO OU EM ALVENARIA E ESTRUTURA, COM ROLO PARA TEXTURA ACRÍLICA. ARGAMASSA TRAÇO 1:4 E EMULSÃO POLIMÉRICA (ADESIVO) COM PREPARO EM BETONEIRA 400L. AF_10/2022	M2	88,80	Conforme modelo disponibilizado pela CAIXA
1.7.1.0.3.	EMBOÇO, EM ARGAMASSA TRAÇO 1:2:8, PREPARO MECÂNICO, APLICADO MANUALMENTE EM PAREDES INTERNAS, PARA AMBIENTES COM ÁREA MENOR QUE 5M², E = 10MM, COM TALISCAS. AF_03/2024	M2	469,80	Conforme modelo disponibilizado pela CAIXA
1.7.1.0.4.	MASSA ÚNICA, EM ARGAMASSA TRAÇO 1:2:8, PREPARO MECÂNICO, APLICADA MANUALMENTE EM PAREDES INTERNAS DE AMBIENTES COM ÁREA ENTRE 5M² E 10M², E = 10MM, COM TALISCAS. AF_03/2024	M2	1.601,00	Conforme modelo disponibilizado pela CAIXA
1.7.1.0.5.	MASSA ÚNICA, EM ARGAMASSA TRAÇO 1:2:8 PREPARO MECÂNICO, APLICADA MANUALMENTE EM PAREDES INTERNAS DE AMBIENTES COM ÁREA MAIOR QUE 10M², E = 10MM, COM TALISCAS. AF_03/2024	M2	651,20	Conforme modelo disponibilizado pela CAIXA
1.7.1.0.6.	MASSA ÚNICA, EM ARGAMASSA TRAÇO 1:2:8, PREPARO MECÂNICO, APLICADA MANUALMENTE EM TETO, E = 10MM, COM TALISCAS. AF_03/2024	M2	88,80	Conforme modelo disponibilizado pela CAIXA
1.7.2.	REVESTIMENTOS CERÂMICOS		-	
1.7.2.0.1.	REVESTIMENTO CERÂMICO PARA PAREDES INTERNAS COM PLACAS TIPO ESMALTADA DE DIMENSÕES 20X20 CM APLICADAS A MEIA ALTURA DAS PAREDES. AF_02/2023_PE	M2	393,00	Conforme modelo disponibilizado pela CAIXA
1.7.2.0.2.	REVESTIMENTO CERÂMICO PARA PAREDES INTERNAS COM PLACAS TIPO ESMALTADA DE DIMENSÕES 20X20 CM APLICADAS NA ALTURA INTEIRA DAS PAREDES. AF_02/2023_PE	M2	76,80	Conforme modelo disponibilizado pela CAIXA
1.7.3.	REVESTIMENTOS EXTERNOS		-	
1.7.3.0.1.	CHAPISCO APLICADO EM ALVENARIA (COM PRESENÇA DE VÃOS) E ESTRUTURAS DE CONCRETO DE FACHADA, COM COLHER DE PEDREIRO. ARGAMASSA TRAÇO 1:3 COM PREPARO EM BETONEIRA 400L. AF_10/2022	M2	607,00	Conforme modelo disponibilizado pela CAIXA
1.7.3.0.2.	CHAPISCO APLICADO EM ALVENARIA (SEM PRESENÇA DE VÃOS) E ESTRUTURAS DE CONCRETO DE FACHADA, COM COLHER DE PEDREIRO. ARGAMASSA TRAÇO 1:3 COM PREPARO EM BETONEIRA 400L. AF_10/2022	M2	609,00	Conforme modelo disponibilizado pela CAIXA

FRENTES DE OBRA:

Agrupador de Eventos	Casa 1	Casa 2
	1	2
<b>TOTAL FINANC. POR FRENTE (R\$):</b>	<b>139.037,24</b>	<b>134.570,92</b>
TELHADOS	10,65	10,65
TELHADOS	4,00	4,00
REVESTIMENTOS INTERNOS	136,10	136,10
REVESTIMENTOS INTERNOS	4,44	4,44
REVESTIMENTOS INTERNOS	23,49	23,49
REVESTIMENTOS INTERNOS	80,05	80,05
REVESTIMENTOS INTERNOS	32,56	32,56
REVESTIMENTOS INTERNOS	4,44	4,44
REVESTIMENTOS CERÂMICOS	19,65	19,65
REVESTIMENTOS CERÂMICOS	3,84	3,84
REVESTIMENTOS EXTERNOS	30,35	30,35
REVESTIMENTOS EXTERNOS	30,45	30,45



**PLQ - PLANILHA DE LEVANTAMENTO DE QUANTIDADES**  
Memória de Cálculo - OGU

Grau de Sigilo  
**#PUBLICO**

**APELIDO DO EMPREENDIMENTO**  
Casa térrea acessível, 2 quartos, Autil=47,46m², conforme Portaria MCID 1416/2023

**Nº TransfereGOV**  
000000

**Nº OPERAÇÃO**  
0000000-00

**PROPONENTE / TOMADOR**  
PREFEITURA MUNICIPAL DE LAGOA DE DENTRO

Item	Descrição	Unidade	Quantidade	Memória de Cálculo
<b>PROVISÃO DE UNIDADES HABITACIONAIS NO MUNICÍPIO DE LAGOA DE DENTRO/PB.</b>				
1.7.3.0.3.	EMBOÇO OU MASSA ÚNICA EM ARGAMASSA TRAÇO 1:2:8, PREPARO MECÂNICO COM BETONEIRA 400 L, APLICADA MANUALMENTE EM PANOS CEGOS DE FACHADA (SEM PRESENÇA DE VÃOS), ESPESSURA DE 25 MM. AF_08/2022	M2	609,00	Conforme modelo disponibilizado pela CAIXA
1.7.3.0.4.	EMBOÇO OU MASSA ÚNICA EM ARGAMASSA TRAÇO 1:2:8, PREPARO MECÂNICO COM BETONEIRA 400 L, APLICADA MANUALMENTE EM PANOS DE FACHADA COM PRESENÇA DE VÃOS, ESPESSURA DE 25 MM. AF_08/2022	M2	607,00	Conforme modelo disponibilizado pela CAIXA
1.7.4.	FORROS		-	
1.7.4.0.1.	FORRO EM RÉGUAS DE PVC, FRISADO, PARA AMBIENTES RESIDENCIAIS, INCLUSIVE ESTRUTURA UNIDIRECIONAL DE FIXAÇÃO. AF_08/2023_PS	M2	718,00	Conforme modelo disponibilizado pela CAIXA
1.7.5.	PINTURA		-	
1.7.5.1.	PINTURAS INTERNAS		-	
1.7.5.1.1.	FUNDO SELADOR ACRÍLICO, APLICAÇÃO MANUAL EM PAREDE, UMA DEMÃO. AF_04/2023	M2	2.252,20	Conforme modelo disponibilizado pela CAIXA
1.7.5.1.2.	FUNDO SELADOR ACRÍLICO, APLICAÇÃO MANUAL EM TETO, UMA DEMÃO. AF_04/2023	M2	88,80	Conforme modelo disponibilizado pela CAIXA
1.7.5.1.3.	PINTURA LÁTEX ACRÍLICA STANDARD, APLICAÇÃO MANUAL EM TETO, DUAS DEMÃOS. AF_04/2023	M2	88,80	Conforme modelo disponibilizado pela CAIXA
1.7.5.1.4.	PINTURA LÁTEX ACRÍLICA STANDARD, APLICAÇÃO MANUAL EM PAREDES, DUAS DEMÃOS. AF_04/2023	M2	2.252,20	Conforme modelo disponibilizado pela CAIXA
1.7.5.2.	PINTURAS EXTERNAS		-	
1.7.5.2.1.	APLICAÇÃO MANUAL DE FUNDO SELADOR ACRÍLICO EM PAREDES EXTERNAS DE CASAS. AF_03/2024	M2	1.216,00	Conforme modelo disponibilizado pela CAIXA
1.7.5.2.2.	PINTURA LÁTEX ACRÍLICA STANDARD, APLICAÇÃO MANUAL EM PAREDES, DUAS DEMÃOS. AF_04/2023	M2	1.216,00	Conforme modelo disponibilizado pela CAIXA
1.7.5.3.	PINTURA ESQUADRIAS		-	
1.7.5.3.1.	LIXAMENTO DE MADEIRA PARA APLICAÇÃO DE FUNDO OU PINTURA. AF_01/2021	M2	420,00	Conforme modelo disponibilizado pela CAIXA
1.7.5.3.2.	PINTURA FUNDO NIVELADOR ACRÍLICO BRANCO EM MADEIRA.	M2	420,00	Conforme modelo disponibilizado pela CAIXA
1.7.5.3.3.	PINTURA TINTA DE ACABAMENTO (PIGMENTADA) ESMALTE SINTÉTICO ACETINADO EM MADEIRA, 2 DEMÃOS. AF_01/2021	M2	420,00	Conforme modelo disponibilizado pela CAIXA
1.8.	PAVIMENTAÇÕES		-	
1.8.1.	PISO CERÂMICO		-	
1.8.1.0.1.	COMPACTAÇÃO MECÂNICA DE SOLO PARA EXECUÇÃO DE RADIER, PISO DE CONCRETO OU LAJE SOBRE SOLO, COM COMPACTADOR DE SOLOS TIPO PLACA VIBRATÓRIA. AF_09/2021	M2	1.077,40	Conforme modelo disponibilizado pela CAIXA
1.8.1.0.2.	LASTRO COM MATERIAL GRANULAR (PEDRA BRITADA N.3), APLICADO EM PISOS OU LAJES SOBRE SOLO, ESPESSURA DE *10 CM*. AF_01/2024	M3	107,80	Conforme modelo disponibilizado pela CAIXA
1.8.1.0.3.	CAMADA SEPARADORA PARA EXECUÇÃO DE RADIER, PISO DE CONCRETO OU LAJE SOBRE SOLO, EM LONA PLÁSTICA. AF_09/2021	M2	1.077,40	Conforme modelo disponibilizado pela CAIXA
1.8.1.0.4.	LASTRO DE CONCRETO MAGRO, APLICADO EM PISOS, LAJES SOBRE SOLO OU RADIERS, ESPESSURA DE 5 CM. AF_01/2024	M2	1.077,40	Conforme modelo disponibilizado pela CAIXA

FRENTES DE OBRA:

Agrupador de Eventos	Casa 1	Casa 2
	1	2
<b>TOTAL FINANC. POR FRENTE (R\$):</b>	<b>139.037,24</b>	<b>134.570,92</b>
REVESTIMENTOS EXTERNOS	30,45	30,45
REVESTIMENTOS EXTERNOS	30,35	30,35
FORROS	35,90	35,90
PINTURAS INTERNAS	112,61	112,61
PINTURAS INTERNAS	4,44	4,44
PINTURAS INTERNAS	4,44	4,44
PINTURAS INTERNAS	112,61	112,61
PINTURAS EXTERNAS	60,80	60,80
PINTURAS EXTERNAS	60,80	60,80
PINTURA ESQUADRIAS	21,00	21,00
PINTURA ESQUADRIAS	21,00	21,00
PINTURA ESQUADRIAS	21,00	21,00
PISO CERÂMICO	53,87	53,87
PISO CERÂMICO	5,39	5,39
PISO CERÂMICO	53,87	53,87
PISO CERÂMICO	53,87	53,87



**PLQ - PLANILHA DE LEVANTAMENTO DE QUANTIDADES**  
Memória de Cálculo - OGU

Grau de Sigilo  
**#PUBLICO**

**APELIDO DO EMPREENDIMENTO**  
Casa térrea acessível, 2 quartos, Autil=47,46m², conforme Portaria MCID 1416/2023

**Nº TransfereGOV**  
000000

**Nº OPERAÇÃO**  
0000000-00

**PROPONENTE / TOMADOR**  
PREFEITURA MUNICIPAL DE LAGOA DE DENTRO

Item	Descrição	Unidade	Quantidade	Memória de Cálculo
<b>PROVISÃO DE UNIDADES HABITACIONAIS NO MUNICÍPIO DE LAGOA DE DENTRO/PB.</b>				
1.8.1.0.5.	CONTRAPISO EM ARGAMASSA TRAÇO 1:4 (CIMENTO E AREIA), PREPARO MECÂNICO COM BETONEIRA 400 L, APLICADO EM ÁREAS MOLHADAS SOBRE LAJE, ADERIDO, ACABAMENTO NÃO REFORÇADO, ESPESSURA 3CM. AF_07/2021	M2	302,60	Conforme modelo disponibilizado pela CAIXA
1.8.1.0.6.	CONTRAPISO EM ARGAMASSA TRAÇO 1:4 (CIMENTO E AREIA), PREPARO MECÂNICO COM BETONEIRA 400 L, APLICADO EM ÁREAS SECAS SOBRE LAJE, ADERIDO, ACABAMENTO NÃO REFORÇADO, ESPESSURA 3CM. AF_07/2021	M2	643,80	Conforme modelo disponibilizado pela CAIXA
1.8.1.0.7.	REVESTIMENTO CERÂMICO PARA PISO COM PLACAS TIPO ESMALTADA DE DIMENSÕES 35X35 CM APLICADA EM AMBIENTES DE ÁREA ENTRE 5 M2 E 10 M2. AF_02/2023_PE	M2	336,00	Conforme modelo disponibilizado pela CAIXA
1.8.1.0.8.	REVESTIMENTO CERÂMICO PARA PISO COM PLACAS TIPO ESMALTADA DE DIMENSÕES 35X35 CM APLICADA EM AMBIENTES DE ÁREA MAIOR QUE 10 M2. AF_02/2023_PE	M2	382,00	Conforme modelo disponibilizado pela CAIXA
1.8.1.0.9.	REVESTIMENTO CERÂMICO PARA PISO COM PLACAS TIPO ESMALTADA DE DIMENSÕES 35X35 CM APLICADA EM AMBIENTES DE ÁREA MENOR QUE 5 M2. AF_02/2023_PE	M2	259,60	Conforme modelo disponibilizado pela CAIXA
1.8.2.	PISO CIMENTADO		-	
1.8.2.0.1.	COMPACTAÇÃO MECÂNICA DE SOLO PARA EXECUÇÃO DE RADIER, PISO DE CONCRETO OU LAJE SOBRE SOLO, COM COMPACTADOR DE SOLOS TIPO PLACA VIBRATÓRIA. AF_09/2021	M2	323,00	Conforme modelo disponibilizado pela CAIXA
1.8.2.0.2.	EXECUÇÃO DE PASSEIO (CALÇADA) OU PISO DE CONCRETO COM CONCRETO MOLDADO IN LOCO, FEITO EM OBRA, ACABAMENTO CONVENCIONAL, NÃO ARMADO. AF_08/2022	M3	22,60	Conforme modelo disponibilizado pela CAIXA
1.8.3.	RODAPÉS, SOLEIRAS E PEITORIS		-	
1.8.3.0.1.	SOLEIRA EM MÁRMORE, LARGURA 15 CM, ESPESSURA 2,0 CM. AF_09/2020	M	50,40	Conforme modelo disponibilizado pela CAIXA
1.8.3.0.2.	RODAPÉ CERÂMICO DE 7CM DE ALTURA COM PLACAS TIPO ESMALTADA DE DIMENSÕES 35X35CM. AF_02/2023	M	774,00	Conforme modelo disponibilizado pela CAIXA
1.8.3.0.3.	PEITORIL LINEAR EM GRANITO OU MÁRMORE, L = 15CM, ASSENTADO COM ARGAMASSA 1:6 COM ADITIVO. AF_11/2020	M	130,00	Conforme modelo disponibilizado pela CAIXA
1.9.	INSTALAÇÕES		-	
1.9.1.	ELÉTRICAS / TELEFÔNICAS		-	
1.9.1.1.	CENTRO DE DISTRIBUIÇÃO ELÉTRICA		-	
1.9.1.1.1.	DISJUNTOR MONOPOLAR TIPO DIN, CORRENTE NOMINAL DE 10A - FORNECIMENTO E INSTALAÇÃO. AF_10/2020	UN	40,00	Conforme modelo disponibilizado pela CAIXA
1.9.1.1.2.	DISJUNTOR MONOPOLAR TIPO DIN, CORRENTE NOMINAL DE 16A - FORNECIMENTO E INSTALAÇÃO. AF_10/2020	UN	20,00	Conforme modelo disponibilizado pela CAIXA
1.9.1.1.3.	DISJUNTOR MONOPOLAR TIPO DIN, CORRENTE NOMINAL DE 25A - FORNECIMENTO E INSTALAÇÃO. AF_10/2020	UN	20,00	Conforme modelo disponibilizado pela CAIXA
1.9.1.1.4.	DISJUNTOR MONOPOLAR TIPO DIN, CORRENTE NOMINAL DE 50A - FORNECIMENTO E INSTALAÇÃO. AF_10/2020	UN	20,00	Conforme modelo disponibilizado pela CAIXA
1.9.1.1.5.	DISJUNTOR BIPOLAR TIPO DR, CORRENTE NOMINAL DE 25A - FORNECIMENTO E INSTALAÇÃO.	UN	40,00	Conforme modelo disponibilizado pela CAIXA

FRENTES DE OBRA:

Agrupador de Eventos	FRENTE DE OBRA:	
	1 Casa 1	2 Casa 2
<b>TOTAL FINANC. POR FRENTE (R\$):</b>	<b>139.037,24</b>	<b>134.570,92</b>
PISO CERÂMICO	15,13	15,13
PISO CERÂMICO	32,19	32,19
PISO CERÂMICO	16,80	16,80
PISO CERÂMICO	19,10	19,10
PISO CERÂMICO	12,98	12,98
PISO CIMENTADO	16,15	16,15
PISO CIMENTADO	1,13	1,13
RODAPÉS, SOLEIRAS E PEITORIS	2,52	2,52
RODAPÉS, SOLEIRAS E PEITORIS	38,70	38,70
RODAPÉS, SOLEIRAS E PEITORIS	6,50	6,50
CENTRO DE DISTRIBUIÇÃO ELÉTRICA	2,00	2,00
CENTRO DE DISTRIBUIÇÃO ELÉTRICA	1,00	1,00
CENTRO DE DISTRIBUIÇÃO ELÉTRICA	1,00	1,00
CENTRO DE DISTRIBUIÇÃO ELÉTRICA	1,00	1,00
CENTRO DE DISTRIBUIÇÃO ELÉTRICA	2,00	2,00



**PLQ - PLANILHA DE LEVANTAMENTO DE QUANTIDADES**  
Memória de Cálculo - OGU

Grau de Sigilo  
**#PUBLICO**

**APELIDO DO EMPREENDIMENTO**  
Casa térrea acessível, 2 quartos, Autil=47,46m², conforme Portaria MCID 1416/2023

**Nº TransfereGOV**  
000000

**Nº OPERAÇÃO**  
0000000-00

**PROPONENTE / TOMADOR**  
PREFEITURA MUNICIPAL DE LAGOA DE DENTRO

Item	Descrição	Unidade	Quantidade	Memória de Cálculo
<b>PROVISÃO DE UNIDADES HABITACIONAIS NO MUNICÍPIO DE LAGOA DE DENTRO/PB.</b>				
1.9.1.1.6.	ENTRADA DE ENERGIA ELÉTRICA, AÉREA, MONOFÁSICA, COM CAIXA DE EMBUTIR, CABO DE 10 MM2 E DISJUNTOR DIN 50A (NÃO INCLUSO O POSTE DE CONCRETO). AF_07/2020_PS	UN	20,00	Conforme modelo disponibilizado pela CAIXA
1.9.1.1.7.	QUADRO DE DISTRIBUIÇÃO DE LUZ EM PVC PARA 12 DISJUNTORES - FORNECIMENTO E INSTALAÇÃO.	UN	20,00	Conforme modelo disponibilizado pela CAIXA
1.9.1.2.	<b>ILUMINAÇÃO, TOMADAS E INTERRUPTORES</b>			
1.9.1.2.1.	LUMINÁRIA TIPO PLAFON CIRCULAR, DE SOBREPOR, COM LED DE 12/13 W - FORNECIMENTO E INSTALAÇÃO. AF_09/2024	UN	140,00	Conforme modelo disponibilizado pela CAIXA
1.9.1.2.2.	LÂMPADA COMPACTA DE LED 10 W, BASE E27 - FORNECIMENTO E INSTALAÇÃO. AF_09/2024	UN	140,00	Conforme modelo disponibilizado pela CAIXA
1.9.1.2.3.	INTERRUPTOR SIMPLES (1 MÓDULO), 10A/250V, INCLUINDO SUPORTE E PLACA - FORNECIMENTO E INSTALAÇÃO. AF_03/2023	UN	100,00	Conforme modelo disponibilizado pela CAIXA
1.9.1.2.4.	INTERRUPTOR SIMPLES (2 MÓDULOS), 10A/250V, INCLUINDO SUPORTE E PLACA - FORNECIMENTO E INSTALAÇÃO. AF_03/2023	UN	20,00	Conforme modelo disponibilizado pela CAIXA
1.9.1.2.5.	TOMADA BAIXA DE EMBUTIR (1 MÓDULO), 2P+T 10 A, INCLUINDO SUPORTE E PLACA - FORNECIMENTO E INSTALAÇÃO. AF_03/2023	UN	200,00	Conforme modelo disponibilizado pela CAIXA
1.9.1.2.6.	TOMADA MÉDIA DE EMBUTIR (1 MÓDULO), 2P+T 10 A, INCLUINDO SUPORTE E PLACA - FORNECIMENTO E INSTALAÇÃO. AF_03/2023	UN	120,00	Conforme modelo disponibilizado pela CAIXA
1.9.1.2.7.	TOMADA ALTA DE EMBUTIR (1 MÓDULO), 2P+T 20 A, INCLUINDO SUPORTE E PLACA - FORNECIMENTO E INSTALAÇÃO. AF_03/2023	UN	20,00	Conforme modelo disponibilizado pela CAIXA
1.9.1.2.8.	INTERRUPTOR PULSADOR CAMPAINHA (1 MÓDULO), 10A/250V, INCLUINDO SUPORTE E PLACA - FORNECIMENTO E INSTALAÇÃO. AF_03/2023	UN	20,00	Conforme modelo disponibilizado pela CAIXA
1.9.1.2.9.	CAMPAINHA CIGARRA (1 MÓDULO), 10A/250V, INCLUINDO SUPORTE E PLACA - FORNECIMENTO E INSTALAÇÃO. AF_03/2023	UN	20,00	Conforme modelo disponibilizado pela CAIXA
1.9.1.2.10.	SUPORTE PARAFUSADO COM ESPELHO / PLACA DE ENCAIXE 4" X 2" BAIXO (0,30 M DO PISO) PARA PONTO ELÉTRICO - FORNECIMENTO E INSTALAÇÃO.	UN	40,00	Conforme modelo disponibilizado pela CAIXA
1.9.1.2.11.	CAIXA RETANGULAR 4" X 2" BAIXA (0,30 M DO PISO), PVC, INSTALADA EM PAREDE - FORNECIMENTO E INSTALAÇÃO. AF_03/2023	UN	240,00	Conforme modelo disponibilizado pela CAIXA
1.9.1.2.12.	CAIXA RETANGULAR 4" X 2" MÉDIA (1,30 M DO PISO), PVC, INSTALADA EM PAREDE - FORNECIMENTO E INSTALAÇÃO. AF_03/2023	UN	260,00	Conforme modelo disponibilizado pela CAIXA
1.9.1.2.13.	CAIXA RETANGULAR 4" X 2" ALTA (2,00 M DO PISO), PVC, INSTALADA EM PAREDE - FORNECIMENTO E INSTALAÇÃO. AF_03/2023	UN	40,00	Conforme modelo disponibilizado pela CAIXA
1.9.1.2.14.	CAIXA OCTOGONAL 3" X 3", PVC, INSTALADA EM LAJE - FORNECIMENTO E INSTALAÇÃO. AF_03/2023	UN	140,00	Conforme modelo disponibilizado pela CAIXA
1.9.1.3.	<b>FIOS E CABOS</b>			
1.9.1.3.1.	CABO DE COBRE FLEXÍVEL ISOLADO, 1,5 MM², ANTI-CHAMA 450/750 V, PARA CIRCUITOS TERMINAIS - FORNECIMENTO E INSTALAÇÃO. AF_03/2023	M	1.958,00	Conforme modelo disponibilizado pela CAIXA
1.9.1.3.2.	CABO DE COBRE FLEXÍVEL ISOLADO, 2,5 MM², ANTI-CHAMA 450/750 V, PARA CIRCUITOS TERMINAIS - FORNECIMENTO E INSTALAÇÃO. AF_03/2023	M	5.176,00	Conforme modelo disponibilizado pela CAIXA
1.9.1.3.3.	CABO DE COBRE FLEXÍVEL ISOLADO, 4 MM², ANTI-CHAMA 450/750 V, PARA CIRCUITOS TERMINAIS - FORNECIMENTO E INSTALAÇÃO. AF_03/2023	M	496,00	Conforme modelo disponibilizado pela CAIXA

FRENTES DE OBRA:

Agrupador de Eventos	Casa 1	Casa 2
	1	2
<b>TOTAL FINANC. POR FRENTE (R\$):</b>	<b>139.037,24</b>	<b>134.570,92</b>
CENTRO DE DISTRIBUIÇÃO ELÉTRICA	1,00	1,00
CENTRO DE DISTRIBUIÇÃO ELÉTRICA	1,00	1,00
ILUMINAÇÃO, TOMADAS E INTERRUPTORES	7,00	7,00
ILUMINAÇÃO, TOMADAS E INTERRUPTORES	7,00	7,00
ILUMINAÇÃO, TOMADAS E INTERRUPTORES	5,00	5,00
ILUMINAÇÃO, TOMADAS E INTERRUPTORES	1,00	1,00
ILUMINAÇÃO, TOMADAS E INTERRUPTORES	10,00	10,00
ILUMINAÇÃO, TOMADAS E INTERRUPTORES	6,00	6,00
ILUMINAÇÃO, TOMADAS E INTERRUPTORES	1,00	1,00
ILUMINAÇÃO, TOMADAS E INTERRUPTORES	1,00	1,00
ILUMINAÇÃO, TOMADAS E INTERRUPTORES	2,00	2,00
ILUMINAÇÃO, TOMADAS E INTERRUPTORES	12,00	12,00
ILUMINAÇÃO, TOMADAS E INTERRUPTORES	13,00	13,00
ILUMINAÇÃO, TOMADAS E INTERRUPTORES	2,00	2,00
ILUMINAÇÃO, TOMADAS E INTERRUPTORES	7,00	7,00
FIOS E CABOS	97,90	97,90
FIOS E CABOS	258,80	258,80
FIOS E CABOS	24,80	24,80



**PLQ - PLANILHA DE LEVANTAMENTO DE QUANTIDADES**  
Memória de Cálculo - OGU

Grau de Sigilo  
**#PUBLICO**

**APELIDO DO EMPREENDIMENTO**  
Casa térrea acessível, 2 quartos, Autil=47,46m², conforme Portaria MCID 1416/2023

**Nº TransfereGOV**  
000000

**Nº OPERAÇÃO**  
0000000-00

**PROPONENTE / TOMADOR**  
PREFEITURA MUNICIPAL DE LAGOA DE DENTRO

Item	Descrição	Unidade	Quantidade	Memória de Cálculo
<b>PROVISÃO DE UNIDADES HABITACIONAIS NO MUNICÍPIO DE LAGOA DE DENTRO/PB.</b>				
1.9.1.3.4.	CABO DE COBRE ISOLADO, 10 MM², ANTI-CHAMA 450/750 V, INSTALADO EM ELETROCALHA OU PERFILADO - FORNECIMENTO E INSTALAÇÃO. AF_10/2020	M	518,00	Conforme modelo disponibilizado pela CAIXA
1.9.1.3.5.	CABO DE COBRE FLEXÍVEL ISOLADO, 10 MM², ANTI-CHAMA 0,6/1,0 KV, PARA DISTRIBUIÇÃO - FORNECIMENTO E INSTALAÇÃO. AF_10/2020	M	166,00	Conforme modelo disponibilizado pela CAIXA
1.9.1.3.6.	ELETRODUTO FLEXÍVEL CORRUGADO, PVC, DN 25 MM (3/4"), PARA CIRCUITOS TERMINAIS, INSTALADO EM FORRO - FORNECIMENTO E INSTALAÇÃO. AF_03/2023	M	894,00	Conforme modelo disponibilizado pela CAIXA
1.9.1.3.7.	ELETRODUTO FLEXÍVEL CORRUGADO, PVC, DN 25 MM (3/4"), PARA CIRCUITOS TERMINAIS, INSTALADO EM PAREDE - FORNECIMENTO E INSTALAÇÃO. AF_03/2023	M	1.166,00	Conforme modelo disponibilizado pela CAIXA
1.9.1.3.8.	ELETRODUTO FLEXÍVEL CORRUGADO REFORÇADO, PVC, DN 25 MM (3/4"), PARA CIRCUITOS TERMINAIS, INSTALADO EM LAJE - FORNECIMENTO E INSTALAÇÃO. AF_03/2023	M	441,20	Conforme modelo disponibilizado pela CAIXA
1.9.1.3.9.	RASGO LINEAR MANUAL EM ALVENARIA, PARA ELETRODUTOS, DIÂMETROS MENORES OU IGUAIS A 40 MM. AF_09/2023	M	1.166,00	Conforme modelo disponibilizado pela CAIXA
1.9.2.	HIDRÁULICAS / GÁS / INCÊNCIO	-	-	
1.9.2.1.	TUBULAÇÕES E CONEXÕES HIDRÁULICAS	-	-	
1.9.2.1.1.	JOELHO 90 GRAUS COM BUCHA DE LATÃO, PVC, SOLDÁVEL, DN 25MM, X 1/2 INSTALADO EM RAMAL OU SUB-RAMAL DE ÁGUA - FORNECIMENTO E INSTALAÇÃO. AF_06/2022	UN	140,00	Conforme modelo disponibilizado pela CAIXA
1.9.2.1.2.	JOELHO 90 GRAUS, PVC, SOLDÁVEL, DN 25MM, INSTALADO EM RAMAL DE DISTRIBUIÇÃO DE ÁGUA - FORNECIMENTO E INSTALAÇÃO. AF_06/2022	UN	160,00	Conforme modelo disponibilizado pela CAIXA
1.9.2.1.3.	TE, PVC, SOLDÁVEL, DN 25MM, INSTALADO EM RAMAL OU SUB-RAMAL DE ÁGUA - FORNECIMENTO E INSTALAÇÃO. AF_06/2022	UN	80,00	Conforme modelo disponibilizado pela CAIXA
1.9.2.1.4.	ADAPTADOR CURTO COM BOLSA E ROSCA PARA REGISTRO, PVC, SOLDÁVEL, DN 25MM X 3/4, INSTALADO EM RAMAL OU SUB-RAMAL DE ÁGUA - FORNECIMENTO E INSTALAÇÃO. AF_06/2022	UN	160,00	Conforme modelo disponibilizado pela CAIXA
1.9.2.1.5.	TUBO, PVC, SOLDÁVEL, DE 25MM, INSTALADO EM PRUMADA DE ÁGUA - FORNECIMENTO E INSTALAÇÃO. AF_06/2022	M	102,00	Conforme modelo disponibilizado pela CAIXA
1.9.2.1.6.	TUBO, PVC, SOLDÁVEL, DE 25MM, INSTALADO EM RAMAL OU SUB-RAMAL DE ÁGUA - FORNECIMENTO E INSTALAÇÃO. AF_06/2022	M	174,00	Conforme modelo disponibilizado pela CAIXA
1.9.2.1.7.	FORNECIMENTO E INSTALAÇÃO DE PRESSURIZADOR ACOPLADO AO CHUVEIRO (TENSÃO: 220V - PRESSÃO MÍNIMA: 0,7MCA / PRESSÃO MÁXIMA: 2,5MCA - ENTRADA 1/2" / SAÍDA 1/2")	UN	20,00	Conforme modelo disponibilizado pela CAIXA
1.9.2.2.	REGISTROS	-	-	
1.9.2.2.1.	REGISTRO DE PRESSÃO BRUTO, LATÃO, ROSCÁVEL, 3/4", COM ACABAMENTO E CANOPLA CROMADOS - FORNECIMENTO E INSTALAÇÃO. AF_08/2021	UN	20,00	Conforme modelo disponibilizado pela CAIXA
1.9.2.2.2.	REGISTRO DE GAVETA BRUTO, LATÃO, ROSCÁVEL, 3/4", COM ACABAMENTO E CANOPLA CROMADOS - FORNECIMENTO E INSTALAÇÃO. AF_08/2021	UN	60,00	Conforme modelo disponibilizado pela CAIXA
1.9.2.2.3.	REGISTRO DE ESFERA, PVC, SOLDÁVEL, COM VOLANTE, DN 32 MM - FORNECIMENTO E INSTALAÇÃO. AF_08/2021	UN	40,00	Conforme modelo disponibilizado pela CAIXA

FRENTES DE OBRA:

Agrupador de Eventos	FRENTE DE OBRA:	
	1 Casa 1	2 Casa 2
<b>TOTAL FINANC. POR FRENTE (R\$):</b>	<b>139.037,24</b>	<b>134.570,92</b>
FIOS E CABOS	25,90	25,90
FIOS E CABOS	8,30	8,30
FIOS E CABOS	44,70	44,70
FIOS E CABOS	58,30	58,30
FIOS E CABOS	22,06	22,06
FIOS E CABOS	58,30	58,30
TUBULAÇÕES E CONEXÕES HIDRÁULICAS	7,00	7,00
TUBULAÇÕES E CONEXÕES HIDRÁULICAS	8,00	8,00
TUBULAÇÕES E CONEXÕES HIDRÁULICAS	4,00	4,00
TUBULAÇÕES E CONEXÕES HIDRÁULICAS	8,00	8,00
TUBULAÇÕES E CONEXÕES HIDRÁULICAS	5,10	5,10
TUBULAÇÕES E CONEXÕES HIDRÁULICAS	8,70	8,70
TUBULAÇÕES E CONEXÕES HIDRÁULICAS	1,00	1,00
REGISTROS	1,00	1,00
REGISTROS	3,00	3,00
REGISTROS	2,00	2,00



**PLQ - PLANILHA DE LEVANTAMENTO DE QUANTIDADES**  
Memória de Cálculo - OGU

Grau de Sigilo  
**#PUBLICO**

**APELIDO DO EMPREENDIMENTO**  
Casa térrea acessível, 2 quartos, Autil=47,46m², conforme Portaria MCID 1416/2023

**Nº TransfereGOV**  
000000

**Nº OPERAÇÃO**  
0000000-00

**PROPONENTE / TOMADOR**  
PREFEITURA MUNICIPAL DE LAGOA DE DENTRO

Item	Descrição	Unidade	Quantidade	Memória de Cálculo
<b>PROVISÃO DE UNIDADES HABITACIONAIS NO MUNICÍPIO DE LAGOA DE DENTRO/PB.</b>				
1.9.2.2.4.	ENGATE FLEXÍVEL EM PLÁSTICO BRANCO, 1/2" X 40CM - FORNECIMENTO E INSTALAÇÃO. AF_01/2020	UN	80,00	Conforme modelo disponibilizado pela CAIXA
1.9.2.3.	ENTRADA / ALIMENTAÇÃO HIDRÁULICA		-	
1.9.2.3.1.	KIT CAVALETE PARA MEDIÇÃO DE ÁGUA - ENTRADA INDIVIDUALIZADA, EM PVC 25 MM (3/4"), PARA 1 MEDIDOR - FORNECIMENTO E INSTALAÇÃO (EXCLUSIVE HIDRÔMETRO). AF_03/2024	UN	20,00	Conforme modelo disponibilizado pela CAIXA
1.9.2.3.2.	CAIXA DE EMBUTIR EM POLICARBONATO PARA ABRIGO DE HIDRÔMETRO - FORNECIMENTO E INSTALAÇÃO (EXCLUSIVE HIDRÔMETRO).	UN	20,00	Conforme modelo disponibilizado pela CAIXA
1.9.2.3.3.	REGISTRO DE GAVETA BRUTO, LATÃO, ROSCÁVEL, 3/4" - FORNECIMENTO E INSTALAÇÃO. AF_08/2021	UN	20,00	Conforme modelo disponibilizado pela CAIXA
1.9.2.3.4.	TUBO, PVC, SOLDÁVEL, DE 25MM, INSTALADO EM RAMAL DE DISTRIBUIÇÃO DE ÁGUA - FORNECIMENTO E INSTALAÇÃO. AF_06/2022	M	135,00	Conforme modelo disponibilizado pela CAIXA
1.9.2.3.5.	TUBO, PVC, SOLDÁVEL, DE 25MM, INSTALADO EM PRUMADA DE ÁGUA - FORNECIMENTO E INSTALAÇÃO. AF_06/2022	M	60,00	Conforme modelo disponibilizado pela CAIXA
1.9.2.3.6.	JOELHO 90 GRAUS, PVC, SOLDÁVEL, DN 25MM, INSTALADO EM RAMAL DE DISTRIBUIÇÃO DE ÁGUA - FORNECIMENTO E INSTALAÇÃO. AF_06/2022	UN	40,00	Conforme modelo disponibilizado pela CAIXA
1.9.2.3.7.	TE, PVC, SOLDÁVEL, DN 25MM, INSTALADO EM RAMAL DE DISTRIBUIÇÃO DE ÁGUA - FORNECIMENTO E INSTALAÇÃO. AF_06/2022	UN	20,00	Conforme modelo disponibilizado pela CAIXA
1.9.2.4.	CAIXA D'ÁGUA E BARRILETE		-	
1.9.2.4.1.	CAIXA D'ÁGUA EM POLIETILENO, 500 LITROS - FORNECIMENTO E INSTALAÇÃO. AF_06/2021	UN	20,00	Conforme modelo disponibilizado pela CAIXA
1.9.2.4.2.	FURO EM CAIXA D'ÁGUA COM ESPESSURA DE 2 ATÉ 5 MM E DIÂMETRO DE 25 MM. AF_06/2021	UN	20,00	Conforme modelo disponibilizado pela CAIXA
1.9.2.4.3.	FURO EM CAIXA D'ÁGUA COM ESPESSURA DE 2 ATÉ 5 MM E DIÂMETRO DE 32 MM. AF_06/2021	UN	40,00	Conforme modelo disponibilizado pela CAIXA
1.9.2.4.4.	ADAPTADOR COM FLANGE E ANEL DE VEDAÇÃO, PVC, SOLDÁVEL, DN 25 MM X 3/4", INSTALADO EM RESERVAÇÃO PREDIAL DE ÁGUA - FORNECIMENTO E INSTALAÇÃO. AF_04/2024	UN	20,00	Conforme modelo disponibilizado pela CAIXA
1.9.2.4.5.	ADAPTADOR COM FLANGE E ANEL DE VEDAÇÃO, PVC, SOLDÁVEL, DN 32 MM X 1", INSTALADO EM RESERVAÇÃO PREDIAL DE ÁGUA - FORNECIMENTO E INSTALAÇÃO. AF_04/2024	UN	40,00	Conforme modelo disponibilizado pela CAIXA
1.9.2.4.6.	TORNEIRA DE BOIA PARA CAIXA D'ÁGUA, ROSCÁVEL, 3/4" - FORNECIMENTO E INSTALAÇÃO. AF_08/2021	UN	20,00	Conforme modelo disponibilizado pela CAIXA
1.9.2.4.7.	JOELHO 90 GRAUS, PVC, SOLDÁVEL, DN 25MM, INSTALADO EM RAMAL DE DISTRIBUIÇÃO DE ÁGUA - FORNECIMENTO E INSTALAÇÃO. AF_06/2022	UN	160,00	Conforme modelo disponibilizado pela CAIXA
1.9.2.4.8.	JOELHO 90 GRAUS, PVC, SOLDÁVEL, DN 32MM, INSTALADO EM RAMAL DE DISTRIBUIÇÃO DE ÁGUA - FORNECIMENTO E INSTALAÇÃO. AF_06/2022	UN	80,00	Conforme modelo disponibilizado pela CAIXA
1.9.2.4.9.	JOELHO 45 GRAUS, PVC, SOLDÁVEL, DN 32MM, INSTALADO EM RAMAL DE DISTRIBUIÇÃO DE ÁGUA - FORNECIMENTO E INSTALAÇÃO. AF_06/2022	UN	20,00	Conforme modelo disponibilizado pela CAIXA

FRENTES DE OBRA:

Agrupador de Eventos	Casa 1	Casa 2
	1	2
<b>TOTAL FINANC. POR FRENTE (R\$):</b>	<b>139.037,24</b>	<b>134.570,92</b>
REGISTROS	4,00	4,00
ENTRADA / ALIMENTAÇÃO HIDRÁULICA	1,00	1,00
ENTRADA / ALIMENTAÇÃO HIDRÁULICA	1,00	1,00
ENTRADA / ALIMENTAÇÃO HIDRÁULICA	1,00	1,00
ENTRADA / ALIMENTAÇÃO HIDRÁULICA	6,75	6,75
ENTRADA / ALIMENTAÇÃO HIDRÁULICA	3,00	3,00
ENTRADA / ALIMENTAÇÃO HIDRÁULICA	2,00	2,00
ENTRADA / ALIMENTAÇÃO HIDRÁULICA	1,00	1,00
CAIXA D'ÁGUA E BARRILETE	1,00	1,00
CAIXA D'ÁGUA E BARRILETE	1,00	1,00
CAIXA D'ÁGUA E BARRILETE	2,00	2,00
CAIXA D'ÁGUA E BARRILETE	1,00	1,00
CAIXA D'ÁGUA E BARRILETE	2,00	2,00
CAIXA D'ÁGUA E BARRILETE	1,00	1,00
CAIXA D'ÁGUA E BARRILETE	8,00	8,00
CAIXA D'ÁGUA E BARRILETE	4,00	4,00
CAIXA D'ÁGUA E BARRILETE	1,00	1,00



**PLQ - PLANILHA DE LEVANTAMENTO DE QUANTIDADES**  
Memória de Cálculo - OGU

Grau de Sigilo  
**#PUBLICO**

**APELIDO DO EMPREENDIMENTO**  
Casa térrea acessível, 2 quartos, Autil=47,46m², conforme Portaria MCID 1416/2023

**Nº TransfereGOV**  
000000

**Nº OPERAÇÃO**  
0000000-00

**PROPONENTE / TOMADOR**  
PREFEITURA MUNICIPAL DE LAGOA DE DENTRO

Item	Descrição	Unidade	Quantidade	Memória de Cálculo
<b>PROVISÃO DE UNIDADES HABITACIONAIS NO MUNICÍPIO DE LAGOA DE DENTRO/PB.</b>				
1.9.2.4.10.	BUCHA DE REDUÇÃO, CURTA, PVC, SOLDÁVEL, DN 32 X 25 MM, INSTALADO EM RAMAL DE DISTRIBUIÇÃO DE ÁGUA - FORNECIMENTO E INSTALAÇÃO. AF_06/2022	UN	40,00	Conforme modelo disponibilizado pela CAIXA
1.9.2.4.11.	TE, PVC, SOLDÁVEL, DN 32MM, INSTALADO EM RAMAL DE DISTRIBUIÇÃO DE ÁGUA - FORNECIMENTO E INSTALAÇÃO. AF_06/2022	UN	60,00	Conforme modelo disponibilizado pela CAIXA
1.9.2.4.12.	TÊ DE REDUÇÃO, PVC, SOLDÁVEL, DN 32MM X 25MM, INSTALADO EM RAMAL DE DISTRIBUIÇÃO DE ÁGUA - FORNECIMENTO E INSTALAÇÃO. AF_06/2022	UN	20,00	Conforme modelo disponibilizado pela CAIXA
1.9.2.4.13.	TUBO, PVC, SOLDÁVEL, DE 25MM, INSTALADO EM RAMAL DE DISTRIBUIÇÃO DE ÁGUA - FORNECIMENTO E INSTALAÇÃO. AF_06/2022	M	88,00	Conforme modelo disponibilizado pela CAIXA
1.9.2.4.14.	TUBO, PVC, SOLDÁVEL, DE 32MM, INSTALADO EM RAMAL DE DISTRIBUIÇÃO DE ÁGUA - FORNECIMENTO E INSTALAÇÃO. AF_06/2022	M	211,00	Conforme modelo disponibilizado pela CAIXA
1.9.3.	SANITÁRIAS / PLUVIAL		-	
1.9.3.1.	TUBULAÇÕES E CONEXÕES SANITÁRIAS		-	
1.9.3.1.1.	JOELHO 45 GRAUS, PVC, SERIE NORMAL, ESGOTO PREDIAL, DN 40 MM, JUNTA SOLDÁVEL, FORNECIDO E INSTALADO EM RAMAL DE DESCARGA OU RAMAL DE ESGOTO SANITÁRIO. AF_08/2022	UN	60,00	Conforme modelo disponibilizado pela CAIXA
1.9.3.1.2.	JOELHO 45 GRAUS, PVC, SERIE NORMAL, ESGOTO PREDIAL, DN 50 MM, JUNTA ELÁSTICA, FORNECIDO E INSTALADO EM RAMAL DE DESCARGA OU RAMAL DE ESGOTO SANITÁRIO. AF_08/2022	UN	40,00	Conforme modelo disponibilizado pela CAIXA
1.9.3.1.3.	JOELHO 90 GRAUS, PVC, SERIE NORMAL, ESGOTO PREDIAL, DN 40 MM, JUNTA SOLDÁVEL, FORNECIDO E INSTALADO EM RAMAL DE DESCARGA OU RAMAL DE ESGOTO SANITÁRIO. AF_08/2022	UN	40,00	Conforme modelo disponibilizado pela CAIXA
1.9.3.1.4.	JOELHO 90 GRAUS, PVC, SERIE NORMAL, ESGOTO PREDIAL, DN 50 MM, JUNTA ELÁSTICA, FORNECIDO E INSTALADO EM RAMAL DE DESCARGA OU RAMAL DE ESGOTO SANITÁRIO. AF_08/2022	UN	180,00	Conforme modelo disponibilizado pela CAIXA
1.9.3.1.5.	JOELHO 90 GRAUS, PVC, SERIE NORMAL, ESGOTO PREDIAL, DN 100 MM, JUNTA ELÁSTICA, FORNECIDO E INSTALADO EM RAMAL DE DESCARGA OU RAMAL DE ESGOTO SANITÁRIO. AF_08/2022	UN	20,00	Conforme modelo disponibilizado pela CAIXA
1.9.3.1.6.	TE, PVC, SERIE NORMAL, ESGOTO PREDIAL, DN 50 X 50 MM, JUNTA ELÁSTICA, FORNECIDO E INSTALADO EM RAMAL DE DESCARGA OU RAMAL DE ESGOTO SANITÁRIO. AF_08/2022	UN	20,00	Conforme modelo disponibilizado pela CAIXA
1.9.3.1.7.	JUNÇÃO DE REDUÇÃO INVERTIDA, PVC, SÉRIE NORMAL, ESGOTO PREDIAL, DN 100 X 50 MM, JUNTA ELÁSTICA, FORNECIDO E INSTALADO EM RAMAL DE DESCARGA OU RAMAL DE ESGOTO SANITÁRIO. AF_08/2022	UN	20,00	Conforme modelo disponibilizado pela CAIXA
1.9.3.1.8.	TERMINAL DE VENTILAÇÃO, PVC, SÉRIE NORMAL, ESGOTO PREDIAL, DN 50 MM, JUNTA SOLDÁVEL, FORNECIDO E INSTALADO EM PRUMADA DE ESGOTO SANITÁRIO OU VENTILAÇÃO. AF_08/2022	UN	20,00	Conforme modelo disponibilizado pela CAIXA
1.9.3.1.9.	TUBO PVC, SERIE NORMAL, ESGOTO PREDIAL, DN 40 MM, FORNECIDO E INSTALADO EM RAMAL DE DESCARGA OU RAMAL DE ESGOTO SANITÁRIO. AF_08/2022	M	67,00	Conforme modelo disponibilizado pela CAIXA
1.9.3.1.10.	TUBO PVC, SERIE NORMAL, ESGOTO PREDIAL, DN 50 MM, FORNECIDO E INSTALADO EM RAMAL DE DESCARGA OU RAMAL DE ESGOTO SANITÁRIO. AF_08/2022	M	204,20	Conforme modelo disponibilizado pela CAIXA

FRENTES DE OBRA:

Agrupador de Eventos	Casa 1	Casa 2
	1	2
<b>TOTAL FINANC. POR FRETE (R\$):</b>	<b>139.037,24</b>	<b>134.570,92</b>
CAIXA D'ÁGUA E BARRILETE	2,00	2,00
CAIXA D'ÁGUA E BARRILETE	3,00	3,00
CAIXA D'ÁGUA E BARRILETE	1,00	1,00
CAIXA D'ÁGUA E BARRILETE	4,40	4,40
CAIXA D'ÁGUA E BARRILETE	10,55	10,55
TUBULAÇÕES E CONEXÕES SANITÁRIAS	3,00	3,00
TUBULAÇÕES E CONEXÕES SANITÁRIAS	2,00	2,00
TUBULAÇÕES E CONEXÕES SANITÁRIAS	2,00	2,00
TUBULAÇÕES E CONEXÕES SANITÁRIAS	9,00	9,00
TUBULAÇÕES E CONEXÕES SANITÁRIAS	1,00	1,00
TUBULAÇÕES E CONEXÕES SANITÁRIAS	1,00	1,00
TUBULAÇÕES E CONEXÕES SANITÁRIAS	1,00	1,00
TUBULAÇÕES E CONEXÕES SANITÁRIAS	3,35	3,35
TUBULAÇÕES E CONEXÕES SANITÁRIAS	10,21	10,21



**PLQ - PLANILHA DE LEVANTAMENTO DE QUANTIDADES**  
Memória de Cálculo - OGU

Grau de Sigilo  
**#PUBLICO**

**APELIDO DO EMPREENDIMENTO**  
Casa térrea acessível, 2 quartos, Autil=47,46m², conforme Portaria MCID 1416/2023

**Nº TransfereGOV**  
000000

**Nº OPERAÇÃO**  
0000000-00

**PROPONENTE / TOMADOR**  
PREFEITURA MUNICIPAL DE LAGOA DE DENTRO

Item	Descrição	Unidade	Quantidade	Memória de Cálculo
<b>PROVISÃO DE UNIDADES HABITACIONAIS NO MUNICÍPIO DE LAGOA DE DENTRO/PB.</b>				
1.9.3.1.11.	TUBO PVC, SERIE NORMAL, ESGOTO PREDIAL, DN 50 MM, FORNECIDO E INSTALADO EM PRUMADA DE ESGOTO SANITÁRIO OU VENTILAÇÃO. AF_08/2022	M	80,00	Conforme modelo disponibilizado pela CAIXA
1.9.3.1.12.	TUBO PVC, SERIE NORMAL, ESGOTO PREDIAL, DN 100 MM, FORNECIDO E INSTALADO EM RAMAL DE DESCARGA OU RAMAL DE ESGOTO SANITÁRIO. AF_08/2022	M	676,00	Conforme modelo disponibilizado pela CAIXA
1.9.3.2.	<b>ACESSÓRIOS / CAIXAS SANITÁRIAS</b>		-	
1.9.3.2.1.	CAIXA ENTERRADA HIDRÁULICA RETANGULAR EM ALVENARIA COM TIJOLOS CERÂMICOS MACIÇOS, DIMENSÕES INTERNAS: 0,6X0,6X0,6 M PARA REDE DE ESGOTO. AF_12/2020	UN	100,00	Conforme modelo disponibilizado pela CAIXA
1.9.3.2.2.	CAIXA SIFONADA, PVC, DN 100 X 100 X 50 MM, JUNTA ELÁSTICA, FORNECIDA E INSTALADA EM RAMAL DE DESCARGA OU EM RAMAL DE ESGOTO SANITÁRIO. AF_08/2022	UN	20,00	Conforme modelo disponibilizado pela CAIXA
1.9.3.2.3.	RALO SIFONADO REDONDO, PVC, DN 100 X 40 MM, JUNTA SOLDÁVEL, FORNECIDO E INSTALADO EM RAMAL DE DESCARGA OU EM RAMAL DE ESGOTO SANITÁRIO. AF_08/2022	UN	20,00	Conforme modelo disponibilizado pela CAIXA
1.9.3.2.4.	RALO SECO CÔNICO, PVC, DN 100 X 40 MM, JUNTA SOLDÁVEL, FORNECIDO E INSTALADO EM RAMAL DE DESCARGA OU EM RAMAL DE ESGOTO SANITÁRIO. AF_08/2022	UN	20,00	Conforme modelo disponibilizado pela CAIXA
1.9.3.2.5.	CAIXA DE GORDURA SIMPLES (CAPACIDADE: 36 L), RETANGULAR, EM ALVENARIA COM BLOCOS DE CONCRETO, DIMENSÕES INTERNAS = 0,2X0,4 M, ALTURA INTERNA = 0,8 M. AF_12/2020	UN	20,00	Conforme modelo disponibilizado pela CAIXA
1.9.4.	<b>APARELHOS, METAIS E BANCADAS</b>		-	
1.9.4.0.1.	VASO SANITÁRIO SIFONADO COM CAIXA ACOPLADA LOUÇA BRANCA, INCLUSO ENGATE FLEXÍVEL EM PLÁSTICO BRANCO, 1/2 X 40CM - FORNECIMENTO E INSTALAÇÃO. AF_01/2020	UN	20,00	Conforme modelo disponibilizado pela CAIXA
1.9.4.0.2.	LAVATÓRIO LOUÇA BRANCA SUSPENSO, 29,5 X 39CM OU EQUIVALENTE, PADRÃO POPULAR, INCLUSO SIFÃO FLEXÍVEL EM PVC, VÁLVULA E ENGATE FLEXÍVEL 30CM EM PLÁSTICO E TORNEIRA CROMADA DE MESA, PADRÃO POPULAR - FORNECIMENTO E INSTALAÇÃO. AF_01/2020	UN	20,00	Conforme modelo disponibilizado pela CAIXA
1.9.4.0.3.	BANCADA DE MÁRMORE SINTÉTICO 120 X 60CM, COM CUBA INTEGRADA, INCLUSO SIFÃO TIPO FLEXÍVEL EM PVC, VÁLVULA EM PLÁSTICO CROMADO TIPO AMERICANA E TORNEIRA CROMADA LONGA, DE PAREDE, PADRÃO POPULAR - FORNECIMENTO E INSTALAÇÃO. AF_01/2020	UN	14,40	Conforme modelo disponibilizado pela CAIXA
1.9.4.0.4.	TANQUE DE MÁRMORE SINTÉTICO COM COLUNA, 22L OU EQUIVALENTE, INCLUSO SIFÃO FLEXÍVEL EM PVC, VÁLVULA PLÁSTICA E TORNEIRA DE METAL CROMADO PADRÃO POPULAR - FORNECIMENTO E INSTALAÇÃO. AF_01/2020	UN	20,00	Conforme modelo disponibilizado pela CAIXA
1.9.4.0.5.	CHUVEIRO ELÉTRICO COMUM CORPO PLÁSTICO, TIPO DUCHA - FORNECIMENTO E INSTALAÇÃO. AF_01/2020	UN	20,00	Conforme modelo disponibilizado pela CAIXA
1.9.4.0.6.	KIT DE ACESSÓRIOS PARA BANHEIRO EM METAL CROMADO, 5 PECAS, INCLUSO FIXAÇÃO. AF_01/2020	UN	20,00	Conforme modelo disponibilizado pela CAIXA
1.9.4.0.7.	BARRA DE APOIO RETA, EM ACO INOX POLIDO, COMPRIMENTO 80 CM, FIXADA NA PAREDE - FORNECIMENTO E INSTALAÇÃO. AF_01/2020	UN	4,00	Quantidade = 2 unidades por casa PCD

**FRENTES DE OBRA:**

Agrupador de Eventos	Frentes de Obra	
	1 Casa 1	2 Casa 2
<b>TOTAL FINANC. POR FRENTE (R\$):</b>	<b>139.037,24</b>	<b>134.570,92</b>
TUBULAÇÕES E CONEXÕES SANITÁRIAS	4,00	4,00
TUBULAÇÕES E CONEXÕES SANITÁRIAS	33,80	33,80
ACESSÓRIOS / CAIXAS SANITÁRIAS	5,00	5,00
ACESSÓRIOS / CAIXAS SANITÁRIAS	1,00	1,00
ACESSÓRIOS / CAIXAS SANITÁRIAS	1,00	1,00
ACESSÓRIOS / CAIXAS SANITÁRIAS	1,00	1,00
ACESSÓRIOS / CAIXAS SANITÁRIAS	1,00	1,00
APARELHOS, METAIS E BANCADAS	1,00	1,00
APARELHOS, METAIS E BANCADAS	1,00	1,00
APARELHOS, METAIS E BANCADAS	0,72	0,72
APARELHOS, METAIS E BANCADAS	1,00	1,00
APARELHOS, METAIS E BANCADAS	1,00	1,00
APARELHOS, METAIS E BANCADAS	1,00	1,00
APARELHOS, METAIS E BANCADAS	2,00	2,00



**PLQ - PLANILHA DE LEVANTAMENTO DE QUANTIDADES**  
Memória de Cálculo - OGU

Grau de Sigilo  
**#PUBLICO**

**APELIDO DO EMPREENDIMENTO**  
Casa térrea acessível, 2 quartos, Autil=47,46m², conforme Portaria MCID 1416/2023

**Nº TransfereGOV**  
000000

**Nº OPERAÇÃO**  
00000000-00

**PROPONENTE / TOMADOR**  
PREFEITURA MUNICIPAL DE LAGOA DE DENTRO

Item	Descrição	Unidade	Quantidade	Memória de Cálculo
<b>PROVISÃO DE UNIDADES HABITACIONAIS NO MUNICÍPIO DE LAGOA DE DENTRO/PB.</b>				
1.9.4.0.8.	BARRA DE APOIO RETA, EM AÇO INOX POLIDO, COMPRIMENTO 70 CM, FIXADA NA PAREDE - FORNECIMENTO E INSTALAÇÃO. AF_01/2020	UN	4,00	Quantidade = 2 unidades por casa PCD
1.9.4.0.9.	BANCO ARTICULADO, EM AÇO INOX, PARA PCD, FIXADO NA PAREDE - FORNECIMENTO E INSTALAÇÃO. AF_01/2020	UN	2,00	Quantidade = 1 unidade por casa PCD
1.9.4.0.10.	Barra de apoio para lavatório, constituída de barra lateral tipo "U", em aço polido, l=40cm	UN	2,00	Quantidade = 2 unidades por casa PCD
1.9.5.	FOSSA SEPTICA		-	
1.9.5.0.1.	TANQUE SÉPTICO RETANGULAR, EM ALVENARIA COM BLOCOS DE CONCRETO, DIMENSÕES INTERNAS: 1,0 X 2,0 X H=1,4 M, VOLUME ÚTIL: 2000 L (PARA 5 CONTRIBUINTES). AF_12/2020	UN	20,00	Quantidade = 1 unidade por casa
1.9.6.	SUMIDOURO		-	
1.9.6.0.1.	SUMIDOURO CIRCULAR, EM CONCRETO PRÉ-MOLDADO, DIÂMETRO INTERNO = 1,88 M, ALTURA INTERNA = 2,00 M, ÁREA DE INFILTRAÇÃO: 13,1 M² (PARA 5 CONTRIBUINTES). AF_12/2020	UN	20,00	Quantidade = 1 unidade por casa
1.10.	COMPLEMENTAÇÕES		-	
1.10.1.	CALAFETE / LIMPEZA		-	
1.10.1.0.1.	LIMPEZA DE BACIA SANITÁRIA, BIDÊ OU MICTÓRIO EM LOUÇA, INCLUSIVE METAIS CORRESPONDENTES. AF_04/2019	UN	20,00	Conforme modelo disponibilizado pela CAIXA
1.10.1.0.2.	LIMPEZA DE BANCADA DE PEDRA (MÁRMORE OU GRANITO). AF_04/2019	M2	14,40	Conforme modelo disponibilizado pela CAIXA
1.10.1.0.3.	LIMPEZA DE CONTRAPISO COM VASSOURA A SECO. AF_04/2019	M2	323,00	Conforme modelo disponibilizado pela CAIXA
1.10.1.0.4.	LIMPEZA DE FORRO REMOVÍVEL COM PANO ÚMIDO. AF_04/2019	M2	718,00	Conforme modelo disponibilizado pela CAIXA
1.10.1.0.5.	LIMPEZA DE JANELA DE VIDRO COM CAIXILHO EM AÇO/ALUMÍNIO/PVC. AF_04/2019	M2	80,00	Conforme modelo disponibilizado pela CAIXA
1.10.1.0.6.	LIMPEZA DE PISO CERÂMICO OU PORCELANATO UTILIZANDO DETERGENTE NEUTRO E ESCOVAÇÃO MANUAL. AF_04/2019	M2	949,20	Conforme modelo disponibilizado pela CAIXA
1.10.1.0.7.	LIMPEZA DE PORTA DE MADEIRA. AF_04/2019	M2	336,00	Conforme modelo disponibilizado pela CAIXA
1.10.1.0.8.	LIMPEZA DE REVESTIMENTO CERÂMICO EM PAREDE UTILIZANDO DETERGENTE NEUTRO E ESCOVAÇÃO MANUAL. AF_04/2019	M2	318,40	Conforme modelo disponibilizado pela CAIXA
1.10.1.0.9.	LIMPEZA DE TANQUE OU LAVATÓRIO DE LOUÇA ISOLADO, INCLUSIVE METAIS CORRESPONDENTES. AF_04/2019	UN	40,00	Conforme modelo disponibilizado pela CAIXA

FRENTES DE OBRA:

Agrupador de Eventos	Casa 1	Casa 2
	1	2
<b>TOTAL FINANC. POR FRETE (R\$):</b>	<b>139.037,24</b>	<b>134.570,92</b>
APARELHOS, METAIS E BANCADAS	2,00	2,00
APARELHOS, METAIS E BANCADAS	1,00	1,00
APARELHOS, METAIS E BANCADAS	1,00	1,00
FOSSA SEPTICA	1,00	1,00
SUMIDOURO	1,00	1,00
CALAFETE / LIMPEZA	1,00	1,00
CALAFETE / LIMPEZA	0,72	0,72
CALAFETE / LIMPEZA	16,15	16,15
CALAFETE / LIMPEZA	35,90	35,90
CALAFETE / LIMPEZA	4,00	4,00
CALAFETE / LIMPEZA	47,46	47,46
CALAFETE / LIMPEZA	16,80	16,80
CALAFETE / LIMPEZA	15,92	15,92
CALAFETE / LIMPEZA	2,00	2,00

LAGOA DE DENTRO/PB

**Local**

segunda-feira, 1 de setembro de 2025

**Data**

Responsável Técnico

**Nome: PAULA CRISTINA ARAÚJO LEITÃO**

**CREA/CAU: 161.669.760-3**

**ART/RRT: PB20250755236**



**PLQ - PLANILHA DE LEVANTAMENTO DE QUANTIDADES**  
Memória de Cálculo - OGU

Grau de Sigilo  
**#PUBLICO**

<b>APELIDO DO EMPREENDIMENTO</b> Casa térrea acessível, 2 quartos, Autil=47,46m², conforme Portaria MCID 1416/2023	<b>Nº TransfereGOV</b> 000000	<b>Nº OPERAÇÃO</b> 0000000-00	<b>PROPONENTE / TOMADOR</b> PREFEITURA MUNICIPAL DE LAGOA DE DENTRO
---	----------------------------------	----------------------------------	--

Item	Descrição	Unidade	Quantidade	Casa 3	Casa 4	Casa 5	Casa 6	Casa 7	Casa 8	Casa 9	Casa 10
				3	4	5	6	7	8	9	10
<b>PROVISÃO DE UNIDADES HABITACIONAIS NO MUNICÍPIO DE LAGOA DE DENTRO/PB.</b>				<b>131.293,64</b>	<b>131.293,64</b>	<b>131.293,64</b>	<b>131.293,64</b>	<b>131.293,64</b>	<b>131.293,64</b>	<b>131.293,64</b>	<b>131.293,64</b>
<b>1.</b>	<b>CONSTRUÇÃO DE HABITAÇÃO DE INTERESSE SOCIAL - HIS - PADRÃO POPULAR</b>		-								
1.1.	ADMINISTRAÇÃO LOCAL		-								
1.1.0.0.1.	ADMINISTRAÇÃO LOCAL	UN	8,00	0,40	0,40	0,40	0,40	0,40	0,40	0,40	0,40
1.2.	SERVIÇOS PRELIMINARES		-								
1.2.0.0.1.	FORNECIMENTO E INSTALAÇÃO DE PLACA DE OBRA COM CHAPA GALVANIZADA E ESTRUTURA DE MADEIRA. AF_03/2022_PS	M2	8,00								
1.3.	FUNDAÇÕES E CONTENÇÕES		-								
1.3.1.	FUNDAÇÕES		-								
1.3.1.1.	SAPATA		-								
1.3.1.1.1.	ESCAVAÇÃO MECANIZADA PARA BLOCO DE COROAMENTO OU SAPATA COM RETROESCAVADEIRA (INCLUINDO ESCAVAÇÃO PARA COLOCAÇÃO DE FÔRMAS). AF_01/2024	M3	174,80	8,74	8,74	8,74	8,74	8,74	8,74	8,74	8,74
1.3.1.1.2.	PREPARO DE FUNDO DE VALA COM LARGURA MENOR QUE 1,5 M (ACERTO DO SOLO NATURAL). AF_08/2020	M2	93,60	4,68	4,68	4,68	4,68	4,68	4,68	4,68	4,68
1.3.1.1.3.	LASTRO DE CONCRETO MAGRO, APLICADO EM BLOCOS DE COROAMENTO OU SAPATAS, ESPESSURA DE 5 CM. AF_01/2024	M2	93,60	4,68	4,68	4,68	4,68	4,68	4,68	4,68	4,68
1.3.1.1.4.	FABRICAÇÃO, MONTAGEM E DESMONTAGEM DE FÔRMA PARA SAPATA, EM CHAPA DE MADEIRA COMPENSADA RESINADA, E=17 MM, 4 UTILIZAÇÕES. AF_01/2024	M2	291,20	14,56	14,56	14,56	14,56	14,56	14,56	14,56	14,56
1.3.1.1.5.	ARMAÇÃO DE SAPATA ISOLADA, VIGA BALDRAME E SAPATA CORRIDA UTILIZANDO AÇO CA-50 DE 10 MM - MONTAGEM. AF_01/2024	KG	1.014,00	50,70	50,70	50,70	50,70	50,70	50,70	50,70	50,70
1.3.1.1.6.	ARMAÇÃO DE SAPATA ISOLADA, VIGA BALDRAME E SAPATA CORRIDA UTILIZANDO AÇO CA-50 DE 6,3 MM - MONTAGEM. AF_01/2024	KG	534,00	26,70	26,70	26,70	26,70	26,70	26,70	26,70	26,70
1.3.1.1.7.	ARMAÇÃO DE SAPATA ISOLADA, VIGA BALDRAME E SAPATA CORRIDA UTILIZANDO AÇO CA-60 DE 5 MM - MONTAGEM. AF_01/2024	KG	256,00	12,80	12,80	12,80	12,80	12,80	12,80	12,80	12,80
1.3.1.1.8.	CONCRETAGEM DE SAPATA, FCK 20 MPA, COM USO DE JERICA - LANÇAMENTO, ADENSAMENTO E ACABAMENTO.	M3	28,20	1,41	1,41	1,41	1,41	1,41	1,41	1,41	1,41
1.3.1.1.9.	REATERRO MANUAL DE VALAS, COM COMPACTADOR DE SOLOS DE PERCUSSÃO. AF_08/2023	M3	141,80	7,09	7,09	7,09	7,09	7,09	7,09	7,09	7,09
1.3.1.2.	BALDRAMES		-								
1.3.1.2.1.	ESCAVAÇÃO MANUAL PARA VIGA BALDRAME OU SAPATA CORRIDA (INCLUINDO ESCAVAÇÃO PARA COLOCAÇÃO DE FÔRMAS). AF_01/2024	M3	109,20	5,46	5,46	5,46	5,46	5,46	5,46	5,46	5,46
1.3.1.2.2.	LASTRO DE CONCRETO MAGRO, APLICADO EM BLOCOS DE COROAMENTO OU SAPATAS, ESPESSURA DE 5 CM. AF_01/2024	M2	136,60	6,83	6,83	6,83	6,83	6,83	6,83	6,83	6,83
1.3.1.2.3.	FABRICAÇÃO, MONTAGEM E DESMONTAGEM DE FÔRMA PARA VIGA BALDRAME, EM MADEIRA SERRADA, E=25 MM, 4 UTILIZAÇÕES. AF_01/2024	M2	571,60	28,58	28,58	28,58	28,58	28,58	28,58	28,58	28,58
1.3.1.2.4.	ARMAÇÃO DE SAPATA ISOLADA, VIGA BALDRAME E SAPATA CORRIDA UTILIZANDO AÇO CA-50 DE 8 MM - MONTAGEM. AF_01/2024	KG	1.608,00	80,40	80,40	80,40	80,40	80,40	80,40	80,40	80,40
1.3.1.2.5.	ARMAÇÃO DE SAPATA ISOLADA, VIGA BALDRAME E SAPATA CORRIDA UTILIZANDO AÇO CA-50 DE 6,3 MM - MONTAGEM. AF_01/2024	KG	154,00	7,70	7,70	7,70	7,70	7,70	7,70	7,70	7,70
1.3.1.2.6.	ARMAÇÃO DE SAPATA ISOLADA, VIGA BALDRAME E SAPATA CORRIDA UTILIZANDO AÇO CA-60 DE 5 MM - MONTAGEM. AF_01/2024	KG	780,00	39,00	39,00	39,00	39,00	39,00	39,00	39,00	39,00

<b>APELIDO DO EMPREENDIMENTO</b> Casa térrea acessível, 2 quartos, Autil=47,46m², conforme Portaria MCID 1416/2023	<b>Nº TransfereGOV</b> 000000	<b>Nº OPERAÇÃO</b> 0000000-00	<b>PROPONENTE / TOMADOR</b> PREFEITURA MUNICIPAL DE LAGOA DE DENTRO
---	----------------------------------	----------------------------------	--

Item	Descrição	Unidade	Quantidade	Casa 3	Casa 4	Casa 5	Casa 6	Casa 7	Casa 8	Casa 9	Casa 10
				3	4	5	6	7	8	9	10
<b>PROVISÃO DE UNIDADES HABITACIONAIS NO MUNICÍPIO DE LAGOA DE DENTRO/PB.</b>				<b>131.293,64</b>	<b>131.293,64</b>	<b>131.293,64</b>	<b>131.293,64</b>	<b>131.293,64</b>	<b>131.293,64</b>	<b>131.293,64</b>	<b>131.293,64</b>
1.3.1.2.7.	CONCRETAGEM DE BLOCO DE COROAMENTO OU VIGA BALDRAME, FCK 20 MPA, COM USO DE JERICA - LANÇAMENTO, ADENSAMENTO E ACABAMENTO.	M3	38,20	1,91	1,91	1,91	1,91	1,91	1,91	1,91	1,91
1.3.1.2.8.	REATERRO MANUAL DE VALAS, COM COMPACTADOR DE SOLOS DE PERCUSSÃO. AF 08/2023	M3	64,20	3,21	3,21	3,21	3,21	3,21	3,21	3,21	3,21
1.3.1.3.	IMPERMEABILIZAÇÃO		-								
1.3.1.3.1.	CHAPISCO APLICADO EM ALVENARIAS E ESTRUTURAS DE CONCRETO INTERNAS, COM COLHER DE PEDREIRO. ARGAMASSA TRAÇO 1:3 COM PREPARO MANUAL. AF 10/2022	M2	679,00	33,95	33,95	33,95	33,95	33,95	33,95	33,95	33,95
1.3.1.3.2.	IMPERMEABILIZAÇÃO DE SUPERFÍCIE COM ARGAMASSA DE CIMENTO E AREIA, COM ADITIVO IMPERMEABILIZANTE, E = 1,5CM. AF 09/2023	M2	679,00	33,95	33,95	33,95	33,95	33,95	33,95	33,95	33,95
1.3.1.3.3.	IMPERMEABILIZAÇÃO DE SUPERFÍCIE COM EMULSÃO ASFÁLTICA, 2 DEMÃOS. AF 09/2023	M2	679,00	33,95	33,95	33,95	33,95	33,95	33,95	33,95	33,95
1.4.	SUPRAESTRUTURA		-								
1.4.1.	PILARES, VIGAS E LAJES		-								
1.4.1.0.1.	MONTAGEM E DESMONTAGEM DE FÔRMA DE PILARES RETANGULARES E ESTRUTURAS SIMILARES, PÉ-DIREITO SIMPLES, EM CHAPA DE MADEIRA COMPENSADA RESINADA, 8 UTILIZAÇÕES. AF 09/2020	M2	287,80	14,39	14,39	14,39	14,39	14,39	14,39	14,39	14,39
1.4.1.0.2.	MONTAGEM E DESMONTAGEM DE FÔRMA DE VIGA, SEM ESCORAMENTO, PÉ-DIREITO SIMPLES, EM CHAPA DE MADEIRA RESINADA, 8 UTILIZAÇÕES.	M2	410,80	20,54	20,54	20,54	20,54	20,54	20,54	20,54	20,54
1.4.1.0.3.	MONTAGEM E DESMONTAGEM DE FÔRMA DE VIGA, ESCORAMENTO COM GARFO DE MADEIRA, PÉ-DIREITO SIMPLES, EM CHAPA DE MADEIRA RESINADA, 8 UTILIZAÇÕES. AF 09/2020	M2	82,60	4,13	4,13	4,13	4,13	4,13	4,13	4,13	4,13
1.4.1.0.4.	ARMAÇÃO DE PILAR OU VIGA DE ESTRUTURA CONVENCIONAL DE CONCRETO ARMADO UTILIZANDO AÇO CA-60 DE 5,0 MM - MONTAGEM. AF 06/2022	KG	1.408,00	70,40	70,40	70,40	70,40	70,40	70,40	70,40	70,40
1.4.1.0.5.	ARMAÇÃO DE PILAR OU VIGA DE ESTRUTURA CONVENCIONAL DE CONCRETO ARMADO UTILIZANDO AÇO CA-50 DE 6,3 MM - MONTAGEM. AF 06/2022	KG	300,00	15,00	15,00	15,00	15,00	15,00	15,00	15,00	15,00
1.4.1.0.6.	ARMAÇÃO DE PILAR OU VIGA DE ESTRUTURA CONVENCIONAL DE CONCRETO ARMADO UTILIZANDO AÇO CA-50 DE 8,0 MM - MONTAGEM. AF 06/2022	KG	1.306,00	65,30	65,30	65,30	65,30	65,30	65,30	65,30	65,30
1.4.1.0.7.	ARMAÇÃO DE PILAR OU VIGA DE ESTRUTURA CONVENCIONAL DE CONCRETO ARMADO UTILIZANDO AÇO CA-50 DE 10,0 MM - MONTAGEM. AF 06/2022	KG	1.712,00	85,60	85,60	85,60	85,60	85,60	85,60	85,60	85,60
1.4.1.0.8.	LAJE PRÉ-MOLDADA UNIDIRECIONAL, BIAPOIADA, PARA PISO, ENCHIMENTO EM CERÂMICA, VIGOTA CONVENCIONAL, ALTURA TOTAL DA LAJE (ENCHIMENTO+CAPA) = (8+4). AF 11/2020	M2	115,40	5,77	5,77	5,77	5,77	5,77	5,77	5,77	5,77
1.4.1.0.9.	CONCRETAGEM DE PILARES, FCK = 20 MPA, COM USO DE BALDES - LANÇAMENTO, ADENSAMENTO E ACABAMENTO.	M3	25,60	1,28	1,28	1,28	1,28	1,28	1,28	1,28	1,28
1.4.1.0.10.	CONCRETAGEM DE VIGAS E LAJES, FCK=20 MPA, PARA QUALQUER TIPO DE LAJE COM BALDES EM EDIFICAÇÃO TÉRREA - LANÇAMENTO, ADENSAMENTO E ACABAMENTO.	M3	35,60	1,78	1,78	1,78	1,78	1,78	1,78	1,78	1,78
1.5.	PAREDES E PAINÉIS		-								
1.5.1.	ALVENARIA/FECHAMENTOS		-								



PLQ - PLANILHA DE LEVANTAMENTO DE QUANTIDADES  
Memória de Cálculo - OGU

Grau de Sigilo  
#PUBLICO

<b>APELIDO DO EMPREENDIMENTO</b> Casa térrea acessível, 2 quartos, Autil=47,46m², conforme Portaria MCID 1416/2023	<b>Nº TransfereGOV</b> 000000	<b>Nº OPERAÇÃO</b> 0000000-00	<b>PROPONENTE / TOMADOR</b> PREFEITURA MUNICIPAL DE LAGOA DE DENTRO
---	----------------------------------	----------------------------------	--

Item	Descrição	Unidade	Quantidade	Casa 3	Casa 4	Casa 5	Casa 6	Casa 7	Casa 8	Casa 9	Casa 10
				3	4	5	6	7	8	9	10
<b>PROVISÃO DE UNIDADES HABITACIONAIS NO MUNICÍPIO DE LAGOA DE DENTRO/PB.</b>				<b>131.293,64</b>	<b>131.293,64</b>	<b>131.293,64</b>	<b>131.293,64</b>	<b>131.293,64</b>	<b>131.293,64</b>	<b>131.293,64</b>	<b>131.293,64</b>
1.5.1.0.1.	ALVENARIA DE VEDAÇÃO DE BLOCOS CERÂMICOS FURADOS NA HORIZONTAL DE 9X19X19 CM (ESPESSURA 9 CM) E ARGAMASSA DE ASSENTAMENTO COM PREPARO EM BETONEIRA. AF_12/2021	M2	1.730,00	86,50	86,50	86,50	86,50	86,50	86,50	86,50	86,50
1.5.1.0.2.	VERGA MOLDADA IN LOCO EM CONCRETO, ESPESSURA DE *10* CM. AF_03/2024	M	324,00	16,20	16,20	16,20	16,20	16,20	16,20	16,20	16,20
1.5.1.0.3.	CONTRAVERGA MOLDADA IN LOCO EM CONCRETO, ESPESSURA DE *10* CM. AF_03/2024	M	184,00	9,20	9,20	9,20	9,20	9,20	9,20	9,20	9,20
1.5.2.	<b>ESQUADRIAS METÁLICAS</b>		-								
1.5.2.0.1.	PORTA DE ALUMÍNIO DE ABRIR COM LAMBRI, COM GUARNIÇÃO, FIXAÇÃO COM PARAFUSOS - FORNECIMENTO E INSTALAÇÃO. AF_12/2019	M2	67,20	3,36	3,36	3,36	3,36	3,36	3,36	3,36	3,36
1.5.2.0.2.	JANELA DE ALUMÍNIO DE CORRER COM 2 FOLHAS PARA VIDROS (VIDROS INCLUSOS), BATENTE/ REQUADRO 6 A 14 CM, ACABAMENTO COM ACETATO OU BRILHANTE, FIXAÇÃO COM PARAFUSO, SEM GUARNIÇÃO/ ALIZAR, DIMENSÕES 100X120 CM, VEDAÇÃO COM SILICONE, EXCLUSIVE CONTRAMARCO - FORNECIMENTO E INSTALAÇÃO. AF_11/2024	M2	52,00	2,60	2,60	2,60	2,60	2,60	2,60	2,60	2,60
1.5.2.0.3.	JANELA DE ALUMÍNIO DE CORRER COM 3 FOLHAS (2 VENEZIANAS E 1 FOLHA PARA VIDRO,VIDRO INCLUSO), BATENTE/ REQUADRO 6 A 14 CM, SEM ACABAMENTO, FIXAÇÃO COM PARAFUSO, SEM GUARNIÇÃO/ ALIZAR, DIMENSÕES 100X120 CM, VEDAÇÃO COM SILICONE, EXCLUSIVE CONTRAMARCO - FORNECIMENTO E INSTALAÇÃO. AF_11/2024	M2	56,00	2,80	2,80	2,80	2,80	2,80	2,80	2,80	2,80
1.5.2.0.4.	JANELA DE ALUMÍNIO TIPO MAXIM-AR, BATENTE/ REQUADRO 3 A 14 CM, VIDRO INCLUSO, FIXAÇÃO COM PARAFUSO, SEM GUARNIÇÃO/ ALIZAR, DIMENSÕES 60X80 (A X L) CM, SEM ACABAMENTO, VEDAÇÃO COM SILICONE, EXCLUSIVE CONTRAMARCO - FORNECIMENTO E INSTALAÇÃO. AF_11/2024	M2	9,60	0,48	0,48	0,48	0,48	0,48	0,48	0,48	0,48
1.5.3.	<b>ESQUADRIAS DE MADEIRAS</b>		-								
1.5.3.0.1.	KIT DE PORTA DE MADEIRA PARA PINTURA, SEMI-OCA (LEVE OU MÉDIA), PADRÃO POPULAR, 80X210CM, ESPESSURA DE 3,5CM, ITENS INCLUSOS: DOBRADIÇAS, MONTAGEM E INSTALAÇÃO DO BATENTE, FECHADURA COM EXECUÇÃO DO FURO - FORNECIMENTO E INSTALAÇÃO. AF_12/2019	UN	60,00	3,00	3,00	3,00	3,00	3,00	3,00	3,00	3,00
1.6.	<b>COBERTURA E PROTEÇÕES</b>		-								
1.6.1.	<b>TELHADOS</b>		-								
1.6.1.0.1.	TRAMA DE MADEIRA COMPOSTA POR RIPAS, CAIBROS E TERÇAS PARA TELHADOS DE ATÉ 2 ÁGUAS PARA TELHA CERÂMICA CAPA-CANAL, INCLUSO TRANSPORTE VERTICAL. AF_07/2019	M2	1.469,80	73,49	73,49	73,49	73,49	73,49	73,49	73,49	73,49
1.6.1.0.2.	TELHAMENTO COM TELHA CERÂMICA CAPA-CANAL, TIPO PAULISTA, COM ATÉ 2 ÁGUAS, INCLUSO TRANSPORTE VERTICAL. AF_07/2019	M2	1.469,80	73,49	73,49	73,49	73,49	73,49	73,49	73,49	73,49
1.6.1.0.3.	PINTURA IMUNIZANTE PARA MADEIRA, 1 DEMÃO. AF_01/2021	M2	2.076,00	103,80	103,80	103,80	103,80	103,80	103,80	103,80	103,80
1.6.1.0.4.	AMARRAÇÃO DE TELHAS CERÂMICAS OU DE CONCRETO. AF_07/2019	UN	10.520,00	526,00	526,00	526,00	526,00	526,00	526,00	526,00	526,00



**PLQ - PLANILHA DE LEVANTAMENTO DE QUANTIDADES**  
Memória de Cálculo - OGU

Grau de Sigilo  
**#PUBLICO**

<b>APELIDO DO EMPREENDIMENTO</b> Casa térrea acessível, 2 quartos, Autil=47,46m², conforme Portaria MCID 1416/2023	<b>Nº TransfereGOV</b> 000000	<b>Nº OPERAÇÃO</b> 0000000-00	<b>PROPONENTE / TOMADOR</b> PREFEITURA MUNICIPAL DE LAGOA DE DENTRO
---	----------------------------------	----------------------------------	--

Item	Descrição	Unidade	Quantidade	Casa 3	Casa 4	Casa 5	Casa 6	Casa 7	Casa 8	Casa 9	Casa 10
				3	4	5	6	7	8	9	10
<b>PROVISÃO DE UNIDADES HABITACIONAIS NO MUNICÍPIO DE LAGOA DE DENTRO/PB.</b>				<b>131.293,64</b>	<b>131.293,64</b>	<b>131.293,64</b>	<b>131.293,64</b>	<b>131.293,64</b>	<b>131.293,64</b>	<b>131.293,64</b>	<b>131.293,64</b>
1.6.1.0.5.	CUMEEIRA PARA TELHA CERÂMICA EMBOÇADA COM ARGAMASSA TRAÇO 1:2:9 (CIMENTO, CAL E AREIA) PARA TELHADOS COM ATÉ 2 ÁGUAS, INCLUSO TRANSPORTE VERTICAL. AF_07/2019	M	213,00	10,65	10,65	10,65	10,65	10,65	10,65	10,65	10,65
1.6.1.0.6.	FABRICAÇÃO E INSTALAÇÃO DE TESOURA INTEIRA EM MADEIRA NÃO APARELHADA, VÃO DE 6 M, PARA TELHA CERÂMICA OU DE CONCRETO, INCLUSO IÇAMENTO. AF_07/2019	UN	80,00	4,00	4,00	4,00	4,00	4,00	4,00	4,00	4,00
1.7.	REVESTIMENTOS		-								
1.7.1.	REVESTIMENTOS INTERNOS		-								
1.7.1.0.1.	CHAPISCO APLICADO EM ALVENARIAS E ESTRUTURAS DE CONCRETO INTERNAS, COM COLHER DE PEDREIRO. ARGAMASSA TRAÇO 1:3 COM PREPARO EM BETONEIRA 400L. AF_10/2022	M2	2.722,00	136,10	136,10	136,10	136,10	136,10	136,10	136,10	136,10
1.7.1.0.2.	CHAPISCO APLICADO NO TETO OU EM ALVENARIA E ESTRUTURA, COM ROLO PARA TEXTURA ACRÍLICA. ARGAMASSA TRAÇO 1:4 E EMULSÃO POLIMÉRICA (ADESIVO) COM PREPARO EM BETONEIRA 400L. AF_10/2022	M2	88,80	4,44	4,44	4,44	4,44	4,44	4,44	4,44	4,44
1.7.1.0.3.	EMBOÇO, EM ARGAMASSA TRAÇO 1:2:8, PREPARO MECÂNICO, APLICADO MANUALMENTE EM PAREDES INTERNAS, PARA AMBIENTES COM ÁREA MENOR QUE 5M², E = 10MM, COM TALISCAS. AF_03/2024	M2	469,80	23,49	23,49	23,49	23,49	23,49	23,49	23,49	23,49
1.7.1.0.4.	MASSA ÚNICA, EM ARGAMASSA TRAÇO 1:2:8, PREPARO MECÂNICO, APLICADA MANUALMENTE EM PAREDES INTERNAS DE AMBIENTES COM ÁREA ENTRE 5M² E 10M², E = 10MM, COM TALISCAS. AF_03/2024	M2	1.601,00	80,05	80,05	80,05	80,05	80,05	80,05	80,05	80,05
1.7.1.0.5.	MASSA ÚNICA, EM ARGAMASSA TRAÇO 1:2:8 PREPARO MECÂNICO, APLICADA MANUALMENTE EM PAREDES INTERNAS DE AMBIENTES COM ÁREA MAIOR QUE 10M², E = 10MM, COM TALISCAS. AF_03/2024	M2	651,20	32,56	32,56	32,56	32,56	32,56	32,56	32,56	32,56
1.7.1.0.6.	MASSA ÚNICA, EM ARGAMASSA TRAÇO 1:2:8, PREPARO MECÂNICO, APLICADA MANUALMENTE EM TETO, E = 10MM, COM TALISCAS. AF_03/2024	M2	88,80	4,44	4,44	4,44	4,44	4,44	4,44	4,44	4,44
1.7.2.	REVESTIMENTOS CERÂMICOS		-								
1.7.2.0.1.	REVESTIMENTO CERÂMICO PARA PAREDES INTERNAS COM PLACAS TIPO ESMALTADA DE DIMENSÕES 20X20 CM APLICADAS A MEIA ALTURA DAS PAREDES. AF_02/2023_PE	M2	393,00	19,65	19,65	19,65	19,65	19,65	19,65	19,65	19,65
1.7.2.0.2.	REVESTIMENTO CERÂMICO PARA PAREDES INTERNAS COM PLACAS TIPO ESMALTADA DE DIMENSÕES 20X20 CM APLICADAS NA ALTURA INTEIRA DAS PAREDES. AF_02/2023_PE	M2	76,80	3,84	3,84	3,84	3,84	3,84	3,84	3,84	3,84
1.7.3.	REVESTIMENTOS EXTERNOS		-								
1.7.3.0.1.	CHAPISCO APLICADO EM ALVENARIA (COM PRESENÇA DE VÃOS) E ESTRUTURAS DE CONCRETO DE FACHADA, COM COLHER DE PEDREIRO. ARGAMASSA TRAÇO 1:3 COM PREPARO EM BETONEIRA 400L. AF_10/2022	M2	607,00	30,35	30,35	30,35	30,35	30,35	30,35	30,35	30,35
1.7.3.0.2.	CHAPISCO APLICADO EM ALVENARIA (SEM PRESENÇA DE VÃOS) E ESTRUTURAS DE CONCRETO DE FACHADA, COM COLHER DE PEDREIRO. ARGAMASSA TRAÇO 1:3 COM PREPARO EM BETONEIRA 400L. AF_10/2022	M2	609,00	30,45	30,45	30,45	30,45	30,45	30,45	30,45	30,45

<b>APELIDO DO EMPREENDIMENTO</b> Casa térrea acessível, 2 quartos, Autil=47,46m², conforme Portaria MCID 1416/2023	<b>Nº TransfereGOV</b> 000000	<b>Nº OPERAÇÃO</b> 0000000-00	<b>PROPONENTE / TOMADOR</b> PREFEITURA MUNICIPAL DE LAGOA DE DENTRO
---	----------------------------------	----------------------------------	--

Item	Descrição	Unidade	Quantidade	Casa 3	Casa 4	Casa 5	Casa 6	Casa 7	Casa 8	Casa 9	Casa 10
				3	4	5	6	7	8	9	10
<b>PROVISÃO DE UNIDADES HABITACIONAIS NO MUNICÍPIO DE LAGOA DE DENTRO/PB.</b>				<b>131.293,64</b>	<b>131.293,64</b>	<b>131.293,64</b>	<b>131.293,64</b>	<b>131.293,64</b>	<b>131.293,64</b>	<b>131.293,64</b>	<b>131.293,64</b>
1.7.3.0.3.	EMBOÇO OU MASSA ÚNICA EM ARGAMASSA TRAÇO 1:2:8, PREPARO MECÂNICO COM BETONEIRA 400 L, APLICADA MANUALMENTE EM PANOS CEGOS DE FACHADA (SEM PRESENÇA DE VÃOS), ESPESSURA DE 25 MM. AF_08/2022	M2	609,00	30,45	30,45	30,45	30,45	30,45	30,45	30,45	30,45
1.7.3.0.4.	EMBOÇO OU MASSA ÚNICA EM ARGAMASSA TRAÇO 1:2:8, PREPARO MECÂNICO COM BETONEIRA 400 L, APLICADA MANUALMENTE EM PANOS DE FACHADA COM PRESENÇA DE VÃOS, ESPESSURA DE 25 MM. AF_08/2022	M2	607,00	30,35	30,35	30,35	30,35	30,35	30,35	30,35	30,35
1.7.4.	FORROS		-								
1.7.4.0.1.	FORRO EM RÉGUAS DE PVC, FRISADO, PARA AMBIENTES RESIDENCIAIS, INCLUSIVE ESTRUTURA UNIDIRECIONAL DE FIXAÇÃO. AF_08/2023_PS	M2	718,00	35,90	35,90	35,90	35,90	35,90	35,90	35,90	35,90
1.7.5.	PINTURA		-								
1.7.5.1.	PINTURAS INTERNAS		-								
1.7.5.1.1.	FUNDO SELADOR ACRÍLICO, APLICAÇÃO MANUAL EM PAREDE, UMA DEMÃO. AF_04/2023	M2	2.252,20	112,61	112,61	112,61	112,61	112,61	112,61	112,61	112,61
1.7.5.1.2.	FUNDO SELADOR ACRÍLICO, APLICAÇÃO MANUAL EM TETO, UMA DEMÃO. AF_04/2023	M2	88,80	4,44	4,44	4,44	4,44	4,44	4,44	4,44	4,44
1.7.5.1.3.	PINTURA LÁTEX ACRÍLICA STANDARD, APLICAÇÃO MANUAL EM TETO, DUAS DEMÃOS. AF_04/2023	M2	88,80	4,44	4,44	4,44	4,44	4,44	4,44	4,44	4,44
1.7.5.1.4.	PINTURA LÁTEX ACRÍLICA STANDARD, APLICAÇÃO MANUAL EM PAREDES, DUAS DEMÃOS. AF_04/2023	M2	2.252,20	112,61	112,61	112,61	112,61	112,61	112,61	112,61	112,61
1.7.5.2.	PINTURAS EXTERNAS		-								
1.7.5.2.1.	APLICAÇÃO MANUAL DE FUNDO SELADOR ACRÍLICO EM PAREDES EXTERNAS DE CASAS. AF_03/2024	M2	1.216,00	60,80	60,80	60,80	60,80	60,80	60,80	60,80	60,80
1.7.5.2.2.	PINTURA LÁTEX ACRÍLICA STANDARD, APLICAÇÃO MANUAL EM PAREDES, DUAS DEMÃOS. AF_04/2023	M2	1.216,00	60,80	60,80	60,80	60,80	60,80	60,80	60,80	60,80
1.7.5.3.	PINTURA ESQUADRIAS		-								
1.7.5.3.1.	LIXAMENTO DE MADEIRA PARA APLICAÇÃO DE FUNDO OU PINTURA. AF_01/2021	M2	420,00	21,00	21,00	21,00	21,00	21,00	21,00	21,00	21,00
1.7.5.3.2.	PINTURA FUNDO NIVELADOR ACRÍLICO BRANCO EM MADEIRA.	M2	420,00	21,00	21,00	21,00	21,00	21,00	21,00	21,00	21,00
1.7.5.3.3.	PINTURA TINTA DE ACABAMENTO (PIGMENTADA) ESMALTE SINTÉTICO ACETINADO EM MADEIRA, 2 DEMÃOS. AF_01/2021	M2	420,00	21,00	21,00	21,00	21,00	21,00	21,00	21,00	21,00
1.8.	PAVIMENTAÇÕES		-								
1.8.1.	PISO CERÂMICO		-								
1.8.1.0.1.	COMPACTAÇÃO MECÂNICA DE SOLO PARA EXECUÇÃO DE RADIER, PISO DE CONCRETO OU LAJE SOBRE SOLO, COM COMPACTADOR DE SOLOS TIPO PLACA VIBRATÓRIA. AF_09/2021	M2	1.077,40	53,87	53,87	53,87	53,87	53,87	53,87	53,87	53,87
1.8.1.0.2.	LASTRO COM MATERIAL GRANULAR (PEDRA BRITADA N.3), APLICADO EM PISOS OU LAJES SOBRE SOLO, ESPESSURA DE *10 CM*. AF_01/2024	M3	107,80	5,39	5,39	5,39	5,39	5,39	5,39	5,39	5,39
1.8.1.0.3.	CAMADA SEPARADORA PARA EXECUÇÃO DE RADIER, PISO DE CONCRETO OU LAJE SOBRE SOLO, EM LONA PLÁSTICA. AF_09/2021	M2	1.077,40	53,87	53,87	53,87	53,87	53,87	53,87	53,87	53,87
1.8.1.0.4.	LASTRO DE CONCRETO MAGRO, APLICADO EM PISOS, LAJES SOBRE SOLO OU RADIER, ESPESSURA DE 5 CM. AF_01/2024	M2	1.077,40	53,87	53,87	53,87	53,87	53,87	53,87	53,87	53,87



PLQ - PLANILHA DE LEVANTAMENTO DE QUANTIDADES  
Memória de Cálculo - OGU

Grau de Sigilo  
#PUBLICO

<b>APELIDO DO EMPREENDIMENTO</b> Casa térrea acessível, 2 quartos, Autil=47,46m², conforme Portaria MCID 1416/2023	<b>Nº TransfereGOV</b> 000000	<b>Nº OPERAÇÃO</b> 0000000-00	<b>PROPONENTE / TOMADOR</b> PREFEITURA MUNICIPAL DE LAGOA DE DENTRO
---	----------------------------------	----------------------------------	--

Item	Descrição	Unidade	Quantidade	Casa 3	Casa 4	Casa 5	Casa 6	Casa 7	Casa 8	Casa 9	Casa 10
				3	4	5	6	7	8	9	10
<b>PROVISÃO DE UNIDADES HABITACIONAIS NO MUNICÍPIO DE LAGOA DE DENTRO/PB.</b>				<b>131.293,64</b>	<b>131.293,64</b>	<b>131.293,64</b>	<b>131.293,64</b>	<b>131.293,64</b>	<b>131.293,64</b>	<b>131.293,64</b>	<b>131.293,64</b>
1.8.1.0.5.	CONTRAPISO EM ARGAMASSA TRAÇO 1:4 (CIMENTO E AREIA), PREPARO MECÂNICO COM BETONEIRA 400 L, APLICADO EM ÁREAS MOLHADAS SOBRE LAJE, ADERIDO, ACABAMENTO NÃO REFORÇADO, ESPESSURA 3CM. AF_07/2021	M2	302,60	15,13	15,13	15,13	15,13	15,13	15,13	15,13	15,13
1.8.1.0.6.	CONTRAPISO EM ARGAMASSA TRAÇO 1:4 (CIMENTO E AREIA), PREPARO MECÂNICO COM BETONEIRA 400 L, APLICADO EM ÁREAS SECAS SOBRE LAJE, ADERIDO, ACABAMENTO NÃO REFORÇADO, ESPESSURA 3CM. AF_07/2021	M2	643,80	32,19	32,19	32,19	32,19	32,19	32,19	32,19	32,19
1.8.1.0.7.	REVESTIMENTO CERÂMICO PARA PISO COM PLACAS TIPO ESMALTADA DE DIMENSÕES 35X35 CM APLICADA EM AMBIENTES DE ÁREA ENTRE 5 M2 E 10 M2. AF_02/2023_PE	M2	336,00	16,80	16,80	16,80	16,80	16,80	16,80	16,80	16,80
1.8.1.0.8.	REVESTIMENTO CERÂMICO PARA PISO COM PLACAS TIPO ESMALTADA DE DIMENSÕES 35X35 CM APLICADA EM AMBIENTES DE ÁREA MAIOR QUE 10 M2. AF_02/2023_PE	M2	382,00	19,10	19,10	19,10	19,10	19,10	19,10	19,10	19,10
1.8.1.0.9.	REVESTIMENTO CERÂMICO PARA PISO COM PLACAS TIPO ESMALTADA DE DIMENSÕES 35X35 CM APLICADA EM AMBIENTES DE ÁREA MENOR QUE 5 M2. AF_02/2023_PE	M2	259,60	12,98	12,98	12,98	12,98	12,98	12,98	12,98	12,98
1.8.2.	PISO CIMENTADO		-								
1.8.2.0.1.	COMPACTAÇÃO MECÂNICA DE SOLO PARA EXECUÇÃO DE RADIER, PISO DE CONCRETO OU LAJE SOBRE SOLO, COM COMPACTADOR DE SOLOS TIPO PLACA VIBRATÓRIA. AF_09/2021	M2	323,00	16,15	16,15	16,15	16,15	16,15	16,15	16,15	16,15
1.8.2.0.2.	EXECUÇÃO DE PASSEIO (CALÇADA) OU PISO DE CONCRETO COM CONCRETO MOLDADO IN LOCO, FEITO EM OBRA, ACABAMENTO CONVENCIONAL, NÃO ARMADO. AF_08/2022	M3	22,60	1,13	1,13	1,13	1,13	1,13	1,13	1,13	1,13
1.8.3.	RODAPÉS, SOLEIRAS E PEITORIS		-								
1.8.3.0.1.	SOLEIRA EM MÁRMORE, LARGURA 15 CM, ESPESSURA 2,0 CM. AF_09/2020	M	50,40	2,52	2,52	2,52	2,52	2,52	2,52	2,52	2,52
1.8.3.0.2.	RODAPÉ CERÂMICO DE 7CM DE ALTURA COM PLACAS TIPO ESMALTADA DE DIMENSÕES 35X35CM. AF_02/2023	M	774,00	38,70	38,70	38,70	38,70	38,70	38,70	38,70	38,70
1.8.3.0.3.	PEITORIL LINEAR EM GRANITO OU MÁRMORE, L = 15CM, ASSENTADO COM ARGAMASSA 1:6 COM ADITIVO. AF_11/2020	M	130,00	6,50	6,50	6,50	6,50	6,50	6,50	6,50	6,50
1.9.	INSTALAÇÕES		-								
1.9.1.	ELÉTRICAS / TELEFÔNICAS		-								
1.9.1.1.	CENTRO DE DISTRIBUIÇÃO ELÉTRICA		-								
1.9.1.1.1.	DISJUNTOR MONOPOLAR TIPO DIN, CORRENTE NOMINAL DE 10A - FORNECIMENTO E INSTALAÇÃO. AF_10/2020	UN	40,00	2,00	2,00	2,00	2,00	2,00	2,00	2,00	2,00
1.9.1.1.2.	DISJUNTOR MONOPOLAR TIPO DIN, CORRENTE NOMINAL DE 16A - FORNECIMENTO E INSTALAÇÃO. AF_10/2020	UN	20,00	1,00	1,00	1,00	1,00	1,00	1,00	1,00	1,00
1.9.1.1.3.	DISJUNTOR MONOPOLAR TIPO DIN, CORRENTE NOMINAL DE 25A - FORNECIMENTO E INSTALAÇÃO. AF_10/2020	UN	20,00	1,00	1,00	1,00	1,00	1,00	1,00	1,00	1,00
1.9.1.1.4.	DISJUNTOR MONOPOLAR TIPO DIN, CORRENTE NOMINAL DE 50A - FORNECIMENTO E INSTALAÇÃO. AF_10/2020	UN	20,00	1,00	1,00	1,00	1,00	1,00	1,00	1,00	1,00
1.9.1.1.5.	DISJUNTOR BIPOLAR TIPO DR, CORRENTE NOMINAL DE 25A - FORNECIMENTO E INSTALAÇÃO.	UN	40,00	2,00	2,00	2,00	2,00	2,00	2,00	2,00	2,00

<b>APELIDO DO EMPREENDIMENTO</b> Casa térrea acessível, 2 quartos, Autil=47,46m², conforme Portaria MCID 1416/2023	<b>Nº TransfereGOV</b> 000000	<b>Nº OPERAÇÃO</b> 0000000-00	<b>PROPONENTE / TOMADOR</b> PREFEITURA MUNICIPAL DE LAGOA DE DENTRO
---	----------------------------------	----------------------------------	--

Item	Descrição	Unidade	Quantidade	Casa 3	Casa 4	Casa 5	Casa 6	Casa 7	Casa 8	Casa 9	Casa 10
				3	4	5	6	7	8	9	10
<b>PROVISÃO DE UNIDADES HABITACIONAIS NO MUNICÍPIO DE LAGOA DE DENTRO/PB.</b>				<b>131.293,64</b>	<b>131.293,64</b>	<b>131.293,64</b>	<b>131.293,64</b>	<b>131.293,64</b>	<b>131.293,64</b>	<b>131.293,64</b>	<b>131.293,64</b>
1.9.1.1.6.	ENTRADA DE ENERGIA ELÉTRICA, AÉREA, MONOFÁSICA, COM CAIXA DE EMBUTIR, CABO DE 10 MM2 E DISJUNTOR DIN 50A (NÃO INCLUSO O POSTE DE CONCRETO). AF_07/2020_PS	UN	20,00	1,00	1,00	1,00	1,00	1,00	1,00	1,00	1,00
1.9.1.1.7.	QUADRO DE DISTRIBUIÇÃO DE LUZ EM PVC PARA 12 DISJUNTORES - FORNECIMENTO E INSTALAÇÃO.	UN	20,00	1,00	1,00	1,00	1,00	1,00	1,00	1,00	1,00
1.9.1.2.	ILUMINAÇÃO, TOMADAS E INTERRUPTORES	-	-								
1.9.1.2.1.	LUMINÁRIA TIPO PLAFON CIRCULAR, DE SOBREPOR, COM LED DE 12/13 W - FORNECIMENTO E INSTALAÇÃO. AF_09/2024	UN	140,00	7,00	7,00	7,00	7,00	7,00	7,00	7,00	7,00
1.9.1.2.2.	LÂMPADA COMPACTA DE LED 10 W, BASE E27 - FORNECIMENTO E INSTALAÇÃO. AF_09/2024	UN	140,00	7,00	7,00	7,00	7,00	7,00	7,00	7,00	7,00
1.9.1.2.3.	INTERRUPTOR SIMPLES (1 MÓDULO), 10A/250V, INCLUINDO SUPORTE E PLACA - FORNECIMENTO E INSTALAÇÃO. AF_03/2023	UN	100,00	5,00	5,00	5,00	5,00	5,00	5,00	5,00	5,00
1.9.1.2.4.	INTERRUPTOR SIMPLES (2 MÓDULOS), 10A/250V, INCLUINDO SUPORTE E PLACA - FORNECIMENTO E INSTALAÇÃO. AF_03/2023	UN	20,00	1,00	1,00	1,00	1,00	1,00	1,00	1,00	1,00
1.9.1.2.5.	TOMADA BAIXA DE EMBUTIR (1 MÓDULO), 2P+T 10 A, INCLUINDO SUPORTE E PLACA - FORNECIMENTO E INSTALAÇÃO. AF_03/2023	UN	200,00	10,00	10,00	10,00	10,00	10,00	10,00	10,00	10,00
1.9.1.2.6.	TOMADA MÉDIA DE EMBUTIR (1 MÓDULO), 2P+T 10 A, INCLUINDO SUPORTE E PLACA - FORNECIMENTO E INSTALAÇÃO. AF_03/2023	UN	120,00	6,00	6,00	6,00	6,00	6,00	6,00	6,00	6,00
1.9.1.2.7.	TOMADA ALTA DE EMBUTIR (1 MÓDULO), 2P+T 20 A, INCLUINDO SUPORTE E PLACA - FORNECIMENTO E INSTALAÇÃO. AF_03/2023	UN	20,00	1,00	1,00	1,00	1,00	1,00	1,00	1,00	1,00
1.9.1.2.8.	INTERRUPTOR PULSADOR CAMPAINHA (1 MÓDULO), 10A/250V, INCLUINDO SUPORTE E PLACA - FORNECIMENTO E INSTALAÇÃO. AF_03/2023	UN	20,00	1,00	1,00	1,00	1,00	1,00	1,00	1,00	1,00
1.9.1.2.9.	CAMPAINHA CIGARRA (1 MÓDULO), 10A/250V, INCLUINDO SUPORTE E PLACA - FORNECIMENTO E INSTALAÇÃO. AF_03/2023	UN	20,00	1,00	1,00	1,00	1,00	1,00	1,00	1,00	1,00
1.9.1.2.10.	SUPORTE PARAFUSADO COM ESPELHO / PLACA DE ENCAIXE 4" X 2" BAIXO (0,30 M DO PISO) PARA PONTO ELÉTRICO - FORNECIMENTO E INSTALAÇÃO.	UN	40,00	2,00	2,00	2,00	2,00	2,00	2,00	2,00	2,00
1.9.1.2.11.	CAIXA RETANGULAR 4" X 2" BAIXA (0,30 M DO PISO), PVC, INSTALADA EM PAREDE - FORNECIMENTO E INSTALAÇÃO. AF_03/2023	UN	240,00	12,00	12,00	12,00	12,00	12,00	12,00	12,00	12,00
1.9.1.2.12.	CAIXA RETANGULAR 4" X 2" MÉDIA (1,30 M DO PISO), PVC, INSTALADA EM PAREDE - FORNECIMENTO E INSTALAÇÃO. AF_03/2023	UN	260,00	13,00	13,00	13,00	13,00	13,00	13,00	13,00	13,00
1.9.1.2.13.	CAIXA RETANGULAR 4" X 2" ALTA (2,00 M DO PISO), PVC, INSTALADA EM PAREDE - FORNECIMENTO E INSTALAÇÃO. AF_03/2023	UN	40,00	2,00	2,00	2,00	2,00	2,00	2,00	2,00	2,00
1.9.1.2.14.	CAIXA OCTOGONAL 3" X 3", PVC, INSTALADA EM LAJE - FORNECIMENTO E INSTALAÇÃO. AF_03/2023	UN	140,00	7,00	7,00	7,00	7,00	7,00	7,00	7,00	7,00
1.9.1.3.	FIOS E CABOS	-	-								
1.9.1.3.1.	CABO DE COBRE FLEXÍVEL ISOLADO, 1,5 MM², ANTI-CHAMA 450/750 V, PARA CIRCUITOS TERMINAIS - FORNECIMENTO E INSTALAÇÃO. AF_03/2023	M	1.958,00	97,90	97,90	97,90	97,90	97,90	97,90	97,90	97,90
1.9.1.3.2.	CABO DE COBRE FLEXÍVEL ISOLADO, 2,5 MM², ANTI-CHAMA 450/750 V, PARA CIRCUITOS TERMINAIS - FORNECIMENTO E INSTALAÇÃO. AF_03/2023	M	5.176,00	258,80	258,80	258,80	258,80	258,80	258,80	258,80	258,80
1.9.1.3.3.	CABO DE COBRE FLEXÍVEL ISOLADO, 4 MM², ANTI-CHAMA 450/750 V, PARA CIRCUITOS TERMINAIS - FORNECIMENTO E INSTALAÇÃO. AF_03/2023	M	496,00	24,80	24,80	24,80	24,80	24,80	24,80	24,80	24,80



**PLQ - PLANILHA DE LEVANTAMENTO DE QUANTIDADES**  
Memória de Cálculo - OGU

Grau de Sigilo  
**#PUBLICO**

<b>APELIDO DO EMPREENDIMENTO</b> Casa térrea acessível, 2 quartos, Autil=47,46m², conforme Portaria MCID 1416/2023	<b>Nº TransfereGOV</b> 000000	<b>Nº OPERAÇÃO</b> 0000000-00	<b>PROPONENTE / TOMADOR</b> PREFEITURA MUNICIPAL DE LAGOA DE DENTRO
---	----------------------------------	----------------------------------	--

Item	Descrição	Unidade	Quantidade	Casa 3	Casa 4	Casa 5	Casa 6	Casa 7	Casa 8	Casa 9	Casa 10
				3	4	5	6	7	8	9	10
<b>PROVISÃO DE UNIDADES HABITACIONAIS NO MUNICÍPIO DE LAGOA DE DENTRO/PB.</b>				<b>131.293,64</b>	<b>131.293,64</b>	<b>131.293,64</b>	<b>131.293,64</b>	<b>131.293,64</b>	<b>131.293,64</b>	<b>131.293,64</b>	<b>131.293,64</b>
1.9.1.3.4.	CABO DE COBRE ISOLADO, 10 MM², ANTI-CHAMA 450/750 V, INSTALADO EM ELETROCALHA OU PERFILADO - FORNECIMENTO E INSTALAÇÃO. AF_10/2020	M	518,00	25,90	25,90	25,90	25,90	25,90	25,90	25,90	25,90
1.9.1.3.5.	CABO DE COBRE FLEXÍVEL ISOLADO, 10 MM², ANTI-CHAMA 0,6/1,0 KV, PARA DISTRIBUIÇÃO - FORNECIMENTO E INSTALAÇÃO. AF_10/2020	M	166,00	8,30	8,30	8,30	8,30	8,30	8,30	8,30	8,30
1.9.1.3.6.	ELETRODUTO FLEXÍVEL CORRUGADO, PVC, DN 25 MM (3/4"), PARA CIRCUITOS TERMINAIS, INSTALADO EM FORRO - FORNECIMENTO E INSTALAÇÃO. AF_03/2023	M	894,00	44,70	44,70	44,70	44,70	44,70	44,70	44,70	44,70
1.9.1.3.7.	ELETRODUTO FLEXÍVEL CORRUGADO, PVC, DN 25 MM (3/4"), PARA CIRCUITOS TERMINAIS, INSTALADO EM PAREDE - FORNECIMENTO E INSTALAÇÃO. AF_03/2023	M	1.166,00	58,30	58,30	58,30	58,30	58,30	58,30	58,30	58,30
1.9.1.3.8.	ELETRODUTO FLEXÍVEL CORRUGADO REFORÇADO, PVC, DN 25 MM (3/4"), PARA CIRCUITOS TERMINAIS, INSTALADO EM LAJE - FORNECIMENTO E INSTALAÇÃO. AF_03/2023	M	441,20	22,06	22,06	22,06	22,06	22,06	22,06	22,06	22,06
1.9.1.3.9.	RASGO LINEAR MANUAL EM ALVENARIA, PARA ELETRODUTOS, DIÂMETROS MENORES OU IGUAIS A 40 MM. AF_09/2023	M	1.166,00	58,30	58,30	58,30	58,30	58,30	58,30	58,30	58,30
1.9.2.	HIDRÁULICAS / GÁS / INCÊNCIO		-								
1.9.2.1.	TUBULAÇÕES E CONEXÕES HIDRÁULICAS		-								
1.9.2.1.1.	JOELHO 90 GRAUS COM BUCHA DE LATÃO, PVC, SOLDÁVEL, DN 25MM, X 1/2 INSTALADO EM RAMAL OU SUB-RAMAL DE ÁGUA - FORNECIMENTO E INSTALAÇÃO. AF_06/2022	UN	140,00	7,00	7,00	7,00	7,00	7,00	7,00	7,00	7,00
1.9.2.1.2.	JOELHO 90 GRAUS, PVC, SOLDÁVEL, DN 25MM, INSTALADO EM RAMAL DE DISTRIBUIÇÃO DE ÁGUA - FORNECIMENTO E INSTALAÇÃO. AF_06/2022	UN	160,00	8,00	8,00	8,00	8,00	8,00	8,00	8,00	8,00
1.9.2.1.3.	TE, PVC, SOLDÁVEL, DN 25MM, INSTALADO EM RAMAL OU SUB-RAMAL DE ÁGUA - FORNECIMENTO E INSTALAÇÃO. AF_06/2022	UN	80,00	4,00	4,00	4,00	4,00	4,00	4,00	4,00	4,00
1.9.2.1.4.	ADAPTADOR CURTO COM BOLSA E ROSCA PARA REGISTRO, PVC, SOLDÁVEL, DN 25MM X 3/4, INSTALADO EM RAMAL OU SUB-RAMAL DE ÁGUA - FORNECIMENTO E INSTALAÇÃO. AF_06/2022	UN	160,00	8,00	8,00	8,00	8,00	8,00	8,00	8,00	8,00
1.9.2.1.5.	TUBO, PVC, SOLDÁVEL, DE 25MM, INSTALADO EM PRUMADA DE ÁGUA - FORNECIMENTO E INSTALAÇÃO. AF_06/2022	M	102,00	5,10	5,10	5,10	5,10	5,10	5,10	5,10	5,10
1.9.2.1.6.	TUBO, PVC, SOLDÁVEL, DE 25MM, INSTALADO EM RAMAL OU SUB-RAMAL DE ÁGUA - FORNECIMENTO E INSTALAÇÃO. AF_06/2022	M	174,00	8,70	8,70	8,70	8,70	8,70	8,70	8,70	8,70
1.9.2.1.7.	FORNECIMENTO E INSTALAÇÃO DE PRESSURIZADOR ACOPLADO AO CHUVEIRO (TENSÃO: 220V - PRESSÃO MÍNIMA: 0,7MCA / PRESSÃO MÁXIMA: 2,5MCA - ENTRADA 1/2" / SAÍDA 1/2")	UN	20,00	1,00	1,00	1,00	1,00	1,00	1,00	1,00	1,00
1.9.2.2.	REGISTROS		-								
1.9.2.2.1.	REGISTRO DE PRESSÃO BRUTO, LATÃO, ROSCÁVEL, 3/4", COM ACABAMENTO E CANOPLA CROMADOS - FORNECIMENTO E INSTALAÇÃO. AF_08/2021	UN	20,00	1,00	1,00	1,00	1,00	1,00	1,00	1,00	1,00
1.9.2.2.2.	REGISTRO DE GAVETA BRUTO, LATÃO, ROSCÁVEL, 3/4", COM ACABAMENTO E CANOPLA CROMADOS - FORNECIMENTO E INSTALAÇÃO. AF_08/2021	UN	60,00	3,00	3,00	3,00	3,00	3,00	3,00	3,00	3,00
1.9.2.2.3.	REGISTRO DE ESFERA, PVC, SOLDÁVEL, COM VOLANTE, DN 32 MM - FORNECIMENTO E INSTALAÇÃO. AF_08/2021	UN	40,00	2,00	2,00	2,00	2,00	2,00	2,00	2,00	2,00



PLQ - PLANILHA DE LEVANTAMENTO DE QUANTIDADES  
Memória de Cálculo - OGU

Grau de Sigilo  
#PUBLICO

<b>APELIDO DO EMPREENDIMENTO</b> Casa térrea acessível, 2 quartos, Autil=47,46m², conforme Portaria MCID 1416/2023	<b>Nº TransfereGOV</b> 000000	<b>Nº OPERAÇÃO</b> 0000000-00	<b>PROPONENTE / TOMADOR</b> PREFEITURA MUNICIPAL DE LAGOA DE DENTRO
---	----------------------------------	----------------------------------	--

Item	Descrição	Unidade	Quantidade	Casa 3	Casa 4	Casa 5	Casa 6	Casa 7	Casa 8	Casa 9	Casa 10
				3	4	5	6	7	8	9	10
<b>PROVISÃO DE UNIDADES HABITACIONAIS NO MUNICÍPIO DE LAGOA DE DENTRO/PB.</b>				<b>131.293,64</b>	<b>131.293,64</b>	<b>131.293,64</b>	<b>131.293,64</b>	<b>131.293,64</b>	<b>131.293,64</b>	<b>131.293,64</b>	<b>131.293,64</b>
1.9.2.2.4.	ENGATE FLEXÍVEL EM PLÁSTICO BRANCO, 1/2" X 40CM - FORNECIMENTO E INSTALAÇÃO. AF_01/2020	UN	80,00	4,00	4,00	4,00	4,00	4,00	4,00	4,00	4,00
1.9.2.3.	ENTRADA / ALIMENTAÇÃO HIDRÁULICA		-								
1.9.2.3.1.	KIT CAVALETE PARA MEDIÇÃO DE ÁGUA - ENTRADA INDIVIDUALIZADA, EM PVC 25 MM (3/4"), PARA 1 MEDIDOR - FORNECIMENTO E INSTALAÇÃO (EXCLUSIVE HIDRÔMETRO). AF_03/2024	UN	20,00	1,00	1,00	1,00	1,00	1,00	1,00	1,00	1,00
1.9.2.3.2.	CAIXA DE EMBUTIR EM POLICARBONATO PARA ABRIGO DE HIDRÔMETRO - FORNECIMENTO E INSTALAÇÃO (EXCLUSIVE HIDRÔMETRO).	UN	20,00	1,00	1,00	1,00	1,00	1,00	1,00	1,00	1,00
1.9.2.3.3.	REGISTRO DE GAVETA BRUTO, LATÃO, ROSCÁVEL, 3/4" - FORNECIMENTO E INSTALAÇÃO. AF_08/2021	UN	20,00	1,00	1,00	1,00	1,00	1,00	1,00	1,00	1,00
1.9.2.3.4.	TUBO, PVC, SOLDÁVEL, DE 25MM, INSTALADO EM RAMAL DE DISTRIBUIÇÃO DE ÁGUA - FORNECIMENTO E INSTALAÇÃO. AF_06/2022	M	135,00	6,75	6,75	6,75	6,75	6,75	6,75	6,75	6,75
1.9.2.3.5.	TUBO, PVC, SOLDÁVEL, DE 25MM, INSTALADO EM PRUMADA DE ÁGUA - FORNECIMENTO E INSTALAÇÃO. AF_06/2022	M	60,00	3,00	3,00	3,00	3,00	3,00	3,00	3,00	3,00
1.9.2.3.6.	JOELHO 90 GRAUS, PVC, SOLDÁVEL, DN 25MM, INSTALADO EM RAMAL DE DISTRIBUIÇÃO DE ÁGUA - FORNECIMENTO E INSTALAÇÃO. AF_06/2022	UN	40,00	2,00	2,00	2,00	2,00	2,00	2,00	2,00	2,00
1.9.2.3.7.	TE, PVC, SOLDÁVEL, DN 25MM, INSTALADO EM RAMAL DE DISTRIBUIÇÃO DE ÁGUA - FORNECIMENTO E INSTALAÇÃO. AF_06/2022	UN	20,00	1,00	1,00	1,00	1,00	1,00	1,00	1,00	1,00
1.9.2.4.	CAIXA D'ÁGUA E BARRILETE		-								
1.9.2.4.1.	CAIXA D'ÁGUA EM POLIETILENO, 500 LITROS - FORNECIMENTO E INSTALAÇÃO. AF_06/2021	UN	20,00	1,00	1,00	1,00	1,00	1,00	1,00	1,00	1,00
1.9.2.4.2.	FURO EM CAIXA D'ÁGUA COM ESPESSURA DE 2 ATÉ 5 MM E DIÂMETRO DE 25 MM. AF_06/2021	UN	20,00	1,00	1,00	1,00	1,00	1,00	1,00	1,00	1,00
1.9.2.4.3.	FURO EM CAIXA D'ÁGUA COM ESPESSURA DE 2 ATÉ 5 MM E DIÂMETRO DE 32 MM. AF_06/2021	UN	40,00	2,00	2,00	2,00	2,00	2,00	2,00	2,00	2,00
1.9.2.4.4.	ADAPTADOR COM FLANGE E ANEL DE VEDAÇÃO, PVC, SOLDÁVEL, DN 25 MM X 3/4", INSTALADO EM RESERVAÇÃO PREDIAL DE ÁGUA - FORNECIMENTO E INSTALAÇÃO. AF_04/2024	UN	20,00	1,00	1,00	1,00	1,00	1,00	1,00	1,00	1,00
1.9.2.4.5.	ADAPTADOR COM FLANGE E ANEL DE VEDAÇÃO, PVC, SOLDÁVEL, DN 32 MM X 1", INSTALADO EM RESERVAÇÃO PREDIAL DE ÁGUA - FORNECIMENTO E INSTALAÇÃO. AF_04/2024	UN	40,00	2,00	2,00	2,00	2,00	2,00	2,00	2,00	2,00
1.9.2.4.6.	TORNEIRA DE BOIA PARA CAIXA D'ÁGUA, ROSCÁVEL, 3/4" - FORNECIMENTO E INSTALAÇÃO. AF_08/2021	UN	20,00	1,00	1,00	1,00	1,00	1,00	1,00	1,00	1,00
1.9.2.4.7.	JOELHO 90 GRAUS, PVC, SOLDÁVEL, DN 25MM, INSTALADO EM RAMAL DE DISTRIBUIÇÃO DE ÁGUA - FORNECIMENTO E INSTALAÇÃO. AF_06/2022	UN	160,00	8,00	8,00	8,00	8,00	8,00	8,00	8,00	8,00
1.9.2.4.8.	JOELHO 90 GRAUS, PVC, SOLDÁVEL, DN 32MM, INSTALADO EM RAMAL DE DISTRIBUIÇÃO DE ÁGUA - FORNECIMENTO E INSTALAÇÃO. AF_06/2022	UN	80,00	4,00	4,00	4,00	4,00	4,00	4,00	4,00	4,00
1.9.2.4.9.	JOELHO 45 GRAUS, PVC, SOLDÁVEL, DN 32MM, INSTALADO EM RAMAL DE DISTRIBUIÇÃO DE ÁGUA - FORNECIMENTO E INSTALAÇÃO. AF_06/2022	UN	20,00	1,00	1,00	1,00	1,00	1,00	1,00	1,00	1,00



PLQ - PLANILHA DE LEVANTAMENTO DE QUANTIDADES  
Memória de Cálculo - OGU

Grau de Sigilo  
#PUBLICO

<b>APELIDO DO EMPREENDIMENTO</b> Casa térrea acessível, 2 quartos, Autil=47,46m², conforme Portaria MCID 1416/2023	<b>Nº TransfereGOV</b> 000000	<b>Nº OPERAÇÃO</b> 0000000-00	<b>PROPONENTE / TOMADOR</b> PREFEITURA MUNICIPAL DE LAGOA DE DENTRO
---	----------------------------------	----------------------------------	--

Item	Descrição	Unidade	Quantidade	Casa 3	Casa 4	Casa 5	Casa 6	Casa 7	Casa 8	Casa 9	Casa 10
				3	4	5	6	7	8	9	10
<b>PROVISÃO DE UNIDADES HABITACIONAIS NO MUNICÍPIO DE LAGOA DE DENTRO/PB.</b>				<b>131.293,64</b>	<b>131.293,64</b>	<b>131.293,64</b>	<b>131.293,64</b>	<b>131.293,64</b>	<b>131.293,64</b>	<b>131.293,64</b>	<b>131.293,64</b>
1.9.2.4.10.	BUCHA DE REDUÇÃO, CURTA, PVC, SOLDÁVEL, DN 32 X 25 MM, INSTALADO EM RAMAL DE DISTRIBUIÇÃO DE ÁGUA - FORNECIMENTO E INSTALAÇÃO. AF_06/2022	UN	40,00	2,00	2,00	2,00	2,00	2,00	2,00	2,00	2,00
1.9.2.4.11.	TE, PVC, SOLDÁVEL, DN 32MM, INSTALADO EM RAMAL DE DISTRIBUIÇÃO DE ÁGUA - FORNECIMENTO E INSTALAÇÃO. AF_06/2022	UN	60,00	3,00	3,00	3,00	3,00	3,00	3,00	3,00	3,00
1.9.2.4.12.	TÊ DE REDUÇÃO, PVC, SOLDÁVEL, DN 32MM X 25MM, INSTALADO EM RAMAL DE DISTRIBUIÇÃO DE ÁGUA - FORNECIMENTO E INSTALAÇÃO. AF_06/2022	UN	20,00	1,00	1,00	1,00	1,00	1,00	1,00	1,00	1,00
1.9.2.4.13.	TUBO, PVC, SOLDÁVEL, DE 25MM, INSTALADO EM RAMAL DE DISTRIBUIÇÃO DE ÁGUA - FORNECIMENTO E INSTALAÇÃO. AF_06/2022	M	88,00	4,40	4,40	4,40	4,40	4,40	4,40	4,40	4,40
1.9.2.4.14.	TUBO, PVC, SOLDÁVEL, DE 32MM, INSTALADO EM RAMAL DE DISTRIBUIÇÃO DE ÁGUA - FORNECIMENTO E INSTALAÇÃO. AF_06/2022	M	211,00	10,55	10,55	10,55	10,55	10,55	10,55	10,55	10,55
1.9.3.	SANITÁRIAS / PLUVIAL		-								
1.9.3.1.	TUBULAÇÕES E CONEXÕES SANITÁRIAS		-								
1.9.3.1.1.	JOELHO 45 GRAUS, PVC, SERIE NORMAL, ESGOTO PREDIAL, DN 40 MM, JUNTA SOLDÁVEL, FORNECIDO E INSTALADO EM RAMAL DE DESCARGA OU RAMAL DE ESGOTO SANITÁRIO. AF_08/2022	UN	60,00	3,00	3,00	3,00	3,00	3,00	3,00	3,00	3,00
1.9.3.1.2.	JOELHO 45 GRAUS, PVC, SERIE NORMAL, ESGOTO PREDIAL, DN 50 MM, JUNTA ELÁSTICA, FORNECIDO E INSTALADO EM RAMAL DE DESCARGA OU RAMAL DE ESGOTO SANITÁRIO. AF_08/2022	UN	40,00	2,00	2,00	2,00	2,00	2,00	2,00	2,00	2,00
1.9.3.1.3.	JOELHO 90 GRAUS, PVC, SERIE NORMAL, ESGOTO PREDIAL, DN 40 MM, JUNTA SOLDÁVEL, FORNECIDO E INSTALADO EM RAMAL DE DESCARGA OU RAMAL DE ESGOTO SANITÁRIO. AF_08/2022	UN	40,00	2,00	2,00	2,00	2,00	2,00	2,00	2,00	2,00
1.9.3.1.4.	JOELHO 90 GRAUS, PVC, SERIE NORMAL, ESGOTO PREDIAL, DN 50 MM, JUNTA ELÁSTICA, FORNECIDO E INSTALADO EM RAMAL DE DESCARGA OU RAMAL DE ESGOTO SANITÁRIO. AF_08/2022	UN	180,00	9,00	9,00	9,00	9,00	9,00	9,00	9,00	9,00
1.9.3.1.5.	JOELHO 90 GRAUS, PVC, SERIE NORMAL, ESGOTO PREDIAL, DN 100 MM, JUNTA ELÁSTICA, FORNECIDO E INSTALADO EM RAMAL DE DESCARGA OU RAMAL DE ESGOTO SANITÁRIO. AF_08/2022	UN	20,00	1,00	1,00	1,00	1,00	1,00	1,00	1,00	1,00
1.9.3.1.6.	TE, PVC, SERIE NORMAL, ESGOTO PREDIAL, DN 50 X 50 MM, JUNTA ELÁSTICA, FORNECIDO E INSTALADO EM RAMAL DE DESCARGA OU RAMAL DE ESGOTO SANITÁRIO. AF_08/2022	UN	20,00	1,00	1,00	1,00	1,00	1,00	1,00	1,00	1,00
1.9.3.1.7.	JUNÇÃO DE REDUÇÃO INVERTIDA, PVC, SÉRIE NORMAL, ESGOTO PREDIAL, DN 100 X 50 MM, JUNTA ELÁSTICA, FORNECIDO E INSTALADO EM RAMAL DE DESCARGA OU RAMAL DE ESGOTO SANITÁRIO. AF_08/2022	UN	20,00	1,00	1,00	1,00	1,00	1,00	1,00	1,00	1,00
1.9.3.1.8.	TERMINAL DE VENTILAÇÃO, PVC, SÉRIE NORMAL, ESGOTO PREDIAL, DN 50 MM, JUNTA SOLDÁVEL, FORNECIDO E INSTALADO EM PRUMADA DE ESGOTO SANITÁRIO OU VENTILAÇÃO. AF_08/2022	UN	20,00	1,00	1,00	1,00	1,00	1,00	1,00	1,00	1,00
1.9.3.1.9.	TUBO PVC, SERIE NORMAL, ESGOTO PREDIAL, DN 40 MM, FORNECIDO E INSTALADO EM RAMAL DE DESCARGA OU RAMAL DE ESGOTO SANITÁRIO. AF_08/2022	M	67,00	3,35	3,35	3,35	3,35	3,35	3,35	3,35	3,35
1.9.3.1.10.	TUBO PVC, SERIE NORMAL, ESGOTO PREDIAL, DN 50 MM, FORNECIDO E INSTALADO EM RAMAL DE DESCARGA OU RAMAL DE ESGOTO SANITÁRIO. AF_08/2022	M	204,20	10,21	10,21	10,21	10,21	10,21	10,21	10,21	10,21

<b>APELIDO DO EMPREENDIMENTO</b> Casa térrea acessível, 2 quartos, Autil=47,46m², conforme Portaria MCID 1416/2023	<b>Nº TransfereGOV</b> 000000	<b>Nº OPERAÇÃO</b> 0000000-00	<b>PROPONENTE / TOMADOR</b> PREFEITURA MUNICIPAL DE LAGOA DE DENTRO
---	----------------------------------	----------------------------------	--

Item	Descrição	Unidade	Quantidade	Casa 3	Casa 4	Casa 5	Casa 6	Casa 7	Casa 8	Casa 9	Casa 10
				3	4	5	6	7	8	9	10
<b>PROVISÃO DE UNIDADES HABITACIONAIS NO MUNICÍPIO DE LAGOA DE DENTRO/PB.</b>				<b>131.293,64</b>	<b>131.293,64</b>	<b>131.293,64</b>	<b>131.293,64</b>	<b>131.293,64</b>	<b>131.293,64</b>	<b>131.293,64</b>	<b>131.293,64</b>
1.9.3.1.11.	TUBO PVC, SERIE NORMAL, ESGOTO PREDIAL, DN 50 MM, FORNECIDO E INSTALADO EM PRUMADA DE ESGOTO SANITÁRIO OU VENTILAÇÃO. AF_08/2022	M	80,00	4,00	4,00	4,00	4,00	4,00	4,00	4,00	4,00
1.9.3.1.12.	TUBO PVC, SERIE NORMAL, ESGOTO PREDIAL, DN 100 MM, FORNECIDO E INSTALADO EM RAMAL DE DESCARGA OU RAMAL DE ESGOTO SANITÁRIO. AF_08/2022	M	676,00	33,80	33,80	33,80	33,80	33,80	33,80	33,80	33,80
1.9.3.2.	<b>ACESSÓRIOS / CAIXAS SANITÁRIAS</b>		-								
1.9.3.2.1.	CAIXA ENTERRADA HIDRÁULICA RETANGULAR EM ALVENARIA COM TIJOLOS CERÂMICOS MACIÇOS, DIMENSÕES INTERNAS: 0,6X0,6X0,6 M PARA REDE DE ESGOTO. AF_12/2020	UN	100,00	5,00	5,00	5,00	5,00	5,00	5,00	5,00	5,00
1.9.3.2.2.	CAIXA SIFONADA, PVC, DN 100 X 100 X 50 MM, JUNTA ELÁSTICA, FORNECIDA E INSTALADA EM RAMAL DE DESCARGA OU EM RAMAL DE ESGOTO SANITÁRIO. AF_08/2022	UN	20,00	1,00	1,00	1,00	1,00	1,00	1,00	1,00	1,00
1.9.3.2.3.	RALO SIFONADO REDONDO, PVC, DN 100 X 40 MM, JUNTA SOLDÁVEL, FORNECIDO E INSTALADO EM RAMAL DE DESCARGA OU EM RAMAL DE ESGOTO SANITÁRIO. AF_08/2022	UN	20,00	1,00	1,00	1,00	1,00	1,00	1,00	1,00	1,00
1.9.3.2.4.	RALO SECO CÔNICO, PVC, DN 100 X 40 MM, JUNTA SOLDÁVEL, FORNECIDO E INSTALADO EM RAMAL DE DESCARGA OU EM RAMAL DE ESGOTO SANITÁRIO. AF_08/2022	UN	20,00	1,00	1,00	1,00	1,00	1,00	1,00	1,00	1,00
1.9.3.2.5.	CAIXA DE GORDURA SIMPLES (CAPACIDADE: 36 L), RETANGULAR, EM ALVENARIA COM BLOCOS DE CONCRETO, DIMENSÕES INTERNAS = 0,2X0,4 M, ALTURA INTERNA = 0,8 M. AF_12/2020	UN	20,00	1,00	1,00	1,00	1,00	1,00	1,00	1,00	1,00
1.9.4.	<b>APARELHOS, METAIS E BANCADAS</b>		-								
1.9.4.0.1.	VASO SANITÁRIO SIFONADO COM CAIXA ACOPLADA LOUÇA BRANCA, INCLUSO ENGATE FLEXÍVEL EM PLÁSTICO BRANCO, 1/2 X 40CM - FORNECIMENTO E INSTALAÇÃO. AF_01/2020	UN	20,00	1,00	1,00	1,00	1,00	1,00	1,00	1,00	1,00
1.9.4.0.2.	LAVATÓRIO LOUÇA BRANCA SUSPENSO, 29,5 X 39CM OU EQUIVALENTE, PADRÃO POPULAR, INCLUSO SIFÃO FLEXÍVEL EM PVC, VÁLVULA E ENGATE FLEXÍVEL 30CM EM PLÁSTICO E TORNEIRA CROMADA DE MESA, PADRÃO POPULAR - FORNECIMENTO E INSTALAÇÃO. AF_01/2020	UN	20,00	1,00	1,00	1,00	1,00	1,00	1,00	1,00	1,00
1.9.4.0.3.	BANCADA DE MÁRMORE SINTÉTICO 120 X 60CM, COM CUBA INTEGRADA, INCLUSO SIFÃO TIPO FLEXÍVEL EM PVC, VÁLVULA EM PLÁSTICO CROMADO TIPO AMERICANA E TORNEIRA CROMADA LONGA, DE PAREDE, PADRÃO POPULAR - FORNECIMENTO E INSTALAÇÃO. AF_01/2020	UN	14,40	0,72	0,72	0,72	0,72	0,72	0,72	0,72	0,72
1.9.4.0.4.	TANQUE DE MÁRMORE SINTÉTICO COM COLUNA, 22L OU EQUIVALENTE, INCLUSO SIFÃO FLEXÍVEL EM PVC, VÁLVULA PLÁSTICA E TORNEIRA DE METAL CROMADO PADRÃO POPULAR - FORNECIMENTO E INSTALAÇÃO. AF_01/2020	UN	20,00	1,00	1,00	1,00	1,00	1,00	1,00	1,00	1,00
1.9.4.0.5.	CHUVEIRO ELÉTRICO COMUM CORPO PLÁSTICO, TIPO DUCHA - FORNECIMENTO E INSTALAÇÃO. AF_01/2020	UN	20,00	1,00	1,00	1,00	1,00	1,00	1,00	1,00	1,00
1.9.4.0.6.	KIT DE ACESSÓRIOS PARA BANHEIRO EM METAL CROMADO, 5 PECAS, INCLUSO FIXAÇÃO. AF_01/2020	UN	20,00	1,00	1,00	1,00	1,00	1,00	1,00	1,00	1,00
1.9.4.0.7.	BARRA DE APOIO RETA, EM ACO INOX POLIDO, COMPRIMENTO 80 CM, FIXADA NA PAREDE - FORNECIMENTO E INSTALAÇÃO. AF_01/2020	UN	4,00								



**PLQ - PLANILHA DE LEVANTAMENTO DE QUANTIDADES**  
Memória de Cálculo - OGU

Grau de Sigilo  
**#PUBLICO**

<b>APELIDO DO EMPREENDIMENTO</b> Casa térrea acessível, 2 quartos, Autil=47,46m², conforme Portaria MCID 1416/2023	<b>Nº TransfereGOV</b> 000000	<b>Nº OPERAÇÃO</b> 0000000-00	<b>PROPONENTE / TOMADOR</b> PREFEITURA MUNICIPAL DE LAGOA DE DENTRO
---	----------------------------------	----------------------------------	--

Item	Descrição	Unidade	Quantidade	Casa 3	Casa 4	Casa 5	Casa 6	Casa 7	Casa 8	Casa 9	Casa 10
				3	4	5	6	7	8	9	10
<b>PROVISÃO DE UNIDADES HABITACIONAIS NO MUNICÍPIO DE LAGOA DE DENTRO/PB.</b>				<b>131.293,64</b>	<b>131.293,64</b>	<b>131.293,64</b>	<b>131.293,64</b>	<b>131.293,64</b>	<b>131.293,64</b>	<b>131.293,64</b>	<b>131.293,64</b>
1.9.4.0.8.	BARRA DE APOIO RETA, EM AÇO INOX POLIDO, COMPRIMENTO 70 CM, FIXADA NA PAREDE - FORNECIMENTO E INSTALAÇÃO. AF_01/2020	UN	4,00								
1.9.4.0.9.	BANCO ARTICULADO, EM AÇO INOX, PARA PCD, FIXADO NA PAREDE - FORNECIMENTO E INSTALAÇÃO. AF_01/2020	UN	2,00								
1.9.4.0.10.	Barra de apoio para lavatório, constituída de barra lateral tipo "U", em aço polido, l=40cm	UN	2,00								
1.9.5.	FOSSA SEPTICA		-								
1.9.5.0.1.	TANQUE SÉPTICO RETANGULAR, EM ALVENARIA COM BLOCOS DE CONCRETO, DIMENSÕES INTERNAS: 1,0 X 2,0 X H=1,4 M, VOLUME ÚTIL: 2000 L (PARA 5 CONTRIBUINTES). AF_12/2020	UN	20,00	1,00	1,00	1,00	1,00	1,00	1,00	1,00	1,00
1.9.6.	SUMIDOURO		-								
1.9.6.0.1.	SUMIDOURO CIRCULAR, EM CONCRETO PRÉ-MOLDADO, DIÂMETRO INTERNO = 1,88 M, ALTURA INTERNA = 2,00 M, ÁREA DE INFILTRAÇÃO: 13,1 M² (PARA 5 CONTRIBUINTES). AF_12/2020	UN	20,00	1,00	1,00	1,00	1,00	1,00	1,00	1,00	1,00
1.10.	COMPLEMENTAÇÕES		-								
1.10.1.	CALAFETE / LIMPEZA		-								
1.10.1.0.1.	LIMPEZA DE BACIA SANITÁRIA, BIDÊ OU MICTÓRIO EM LOUÇA, INCLUSIVE METAIS CORRESPONDENTES. AF_04/2019	UN	20,00	1,00	1,00	1,00	1,00	1,00	1,00	1,00	1,00
1.10.1.0.2.	LIMPEZA DE BANCADA DE PEDRA (MÁRMORE OU GRANITO). AF_04/2019	M2	14,40	0,72	0,72	0,72	0,72	0,72	0,72	0,72	0,72
1.10.1.0.3.	LIMPEZA DE CONTRAPISO COM VASSOURA A SECO. AF_04/2019	M2	323,00	16,15	16,15	16,15	16,15	16,15	16,15	16,15	16,15
1.10.1.0.4.	LIMPEZA DE FORRO REMOVÍVEL COM PANO ÚMIDO. AF_04/2019	M2	718,00	35,90	35,90	35,90	35,90	35,90	35,90	35,90	35,90
1.10.1.0.5.	LIMPEZA DE JANELA DE VIDRO COM CAIXILHO EM AÇO/ALUMÍNIO/PVC. AF_04/2019	M2	80,00	4,00	4,00	4,00	4,00	4,00	4,00	4,00	4,00
1.10.1.0.6.	LIMPEZA DE PISO CERÂMICO OU PORCELANATO UTILIZANDO DETERGENTE NEUTRO E ESCOVAÇÃO MANUAL. AF_04/2019	M2	949,20	47,46	47,46	47,46	47,46	47,46	47,46	47,46	47,46
1.10.1.0.7.	LIMPEZA DE PORTA DE MADEIRA. AF_04/2019	M2	336,00	16,80	16,80	16,80	16,80	16,80	16,80	16,80	16,80
1.10.1.0.8.	LIMPEZA DE REVESTIMENTO CERÂMICO EM PAREDE UTILIZANDO DETERGENTE NEUTRO E ESCOVAÇÃO MANUAL. AF_04/2019	M2	318,40	15,92	15,92	15,92	15,92	15,92	15,92	15,92	15,92
1.10.1.0.9.	LIMPEZA DE TANQUE OU LAVATÓRIO DE LOUÇA ISOLADO, INCLUSIVE METAIS CORRESPONDENTES. AF_04/2019	UN	40,00	2,00	2,00	2,00	2,00	2,00	2,00	2,00	2,00

LAGOA DE DENTRO/PB

**Local**

segunda-feira, 1 de setembro de 2025

**Data**

Responsável Técnico

Nome: **PAULA CRISTINA ARAÚJO LEITÃO**

CREA/CAU: **161.669.760-3**

ART/RRT: **PB20250755236**



**PLQ - PLANILHA DE LEVANTAMENTO DE QUANTIDADES**  
Memória de Cálculo - OGU

Grau de Sigilo  
**#PUBLICO**

<b>APELIDO DO EMPREENDIMENTO</b> Casa térrea acessível, 2 quartos, Autil=47,46m², conforme Portaria MCID 1416/2023	<b>Nº TransfereGOV</b> 000000	<b>Nº OPERAÇÃO</b> 0000000-00	<b>PROPONENTE / TOMADOR</b> PREFEITURA MUNICIPAL DE LAGOA DE DENTRO
---	----------------------------------	----------------------------------	--

Item	Descrição	Unidade	Quantidade	Casa 11	Casa 12	Casa 13	Casa 14	Casa 15	Casa 16	Casa 17	Casa 18
				11	12	13	14	15	16	17	18
<b>PROVISÃO DE UNIDADES HABITACIONAIS NO MUNICÍPIO DE LAGOA DE DENTRO/PB.</b>				<b>131.293,64</b>	<b>131.293,64</b>	<b>131.293,64</b>	<b>131.293,64</b>	<b>131.293,64</b>	<b>131.293,64</b>	<b>131.293,64</b>	<b>131.293,64</b>
<b>1.</b>	<b>CONSTRUÇÃO DE HABITAÇÃO DE INTERESSE SOCIAL - HIS - PADRÃO POPULAR</b>		-								
1.1.	ADMINISTRAÇÃO LOCAL		-								
1.1.0.0.1.	ADMINISTRAÇÃO LOCAL	UN	8,00	0,40	0,40	0,40	0,40	0,40	0,40	0,40	0,40
1.2.	SERVIÇOS PRELIMINARES		-								
1.2.0.0.1.	FORNECIMENTO E INSTALAÇÃO DE PLACA DE OBRA COM CHAPA GALVANIZADA E ESTRUTURA DE MADEIRA. AF_03/2022_PS	M2	8,00								
1.3.	FUNDAÇÕES E CONTENÇÕES		-								
1.3.1.	FUNDAÇÕES		-								
1.3.1.1.	SAPATA		-								
1.3.1.1.1.	ESCAVAÇÃO MECANIZADA PARA BLOCO DE COROAMENTO OU SAPATA COM RETROESCAVADEIRA (INCLUINDO ESCAVAÇÃO PARA COLOCAÇÃO DE FÔRMAS). AF_01/2024	M3	174,80	8,74	8,74	8,74	8,74	8,74	8,74	8,74	8,74
1.3.1.1.2.	PREPARO DE FUNDO DE VALA COM LARGURA MENOR QUE 1,5 M (ACERTO DO SOLO NATURAL). AF_08/2020	M2	93,60	4,68	4,68	4,68	4,68	4,68	4,68	4,68	4,68
1.3.1.1.3.	LASTRO DE CONCRETO MAGRO, APLICADO EM BLOCOS DE COROAMENTO OU SAPATAS, ESPESSURA DE 5 CM. AF_01/2024	M2	93,60	4,68	4,68	4,68	4,68	4,68	4,68	4,68	4,68
1.3.1.1.4.	FABRICAÇÃO, MONTAGEM E DESMONTAGEM DE FÔRMA PARA SAPATA, EM CHAPA DE MADEIRA COMPENSADA RESINADA, E=17 MM, 4 UTILIZAÇÕES. AF_01/2024	M2	291,20	14,56	14,56	14,56	14,56	14,56	14,56	14,56	14,56
1.3.1.1.5.	ARMAÇÃO DE SAPATA ISOLADA, VIGA BALDRAME E SAPATA CORRIDA UTILIZANDO AÇO CA-50 DE 10 MM - MONTAGEM. AF_01/2024	KG	1.014,00	50,70	50,70	50,70	50,70	50,70	50,70	50,70	50,70
1.3.1.1.6.	ARMAÇÃO DE SAPATA ISOLADA, VIGA BALDRAME E SAPATA CORRIDA UTILIZANDO AÇO CA-50 DE 6,3 MM - MONTAGEM. AF_01/2024	KG	534,00	26,70	26,70	26,70	26,70	26,70	26,70	26,70	26,70
1.3.1.1.7.	ARMAÇÃO DE SAPATA ISOLADA, VIGA BALDRAME E SAPATA CORRIDA UTILIZANDO AÇO CA-60 DE 5 MM - MONTAGEM. AF_01/2024	KG	256,00	12,80	12,80	12,80	12,80	12,80	12,80	12,80	12,80
1.3.1.1.8.	CONCRETAGEM DE SAPATA, FCK 20 MPA, COM USO DE JERICA - LANÇAMENTO, ADENSAMENTO E ACABAMENTO.	M3	28,20	1,41	1,41	1,41	1,41	1,41	1,41	1,41	1,41
1.3.1.1.9.	REATERRO MANUAL DE VALAS, COM COMPACTADOR DE SOLOS DE PERCUSSÃO. AF_08/2023	M3	141,80	7,09	7,09	7,09	7,09	7,09	7,09	7,09	7,09
1.3.1.2.	BALDRAMES		-								
1.3.1.2.1.	ESCAVAÇÃO MANUAL PARA VIGA BALDRAME OU SAPATA CORRIDA (INCLUINDO ESCAVAÇÃO PARA COLOCAÇÃO DE FÔRMAS). AF_01/2024	M3	109,20	5,46	5,46	5,46	5,46	5,46	5,46	5,46	5,46
1.3.1.2.2.	LASTRO DE CONCRETO MAGRO, APLICADO EM BLOCOS DE COROAMENTO OU SAPATAS, ESPESSURA DE 5 CM. AF_01/2024	M2	136,60	6,83	6,83	6,83	6,83	6,83	6,83	6,83	6,83
1.3.1.2.3.	FABRICAÇÃO, MONTAGEM E DESMONTAGEM DE FÔRMA PARA VIGA BALDRAME, EM MADEIRA SERRADA, E=25 MM, 4 UTILIZAÇÕES. AF_01/2024	M2	571,60	28,58	28,58	28,58	28,58	28,58	28,58	28,58	28,58
1.3.1.2.4.	ARMAÇÃO DE SAPATA ISOLADA, VIGA BALDRAME E SAPATA CORRIDA UTILIZANDO AÇO CA-50 DE 8 MM - MONTAGEM. AF_01/2024	KG	1.608,00	80,40	80,40	80,40	80,40	80,40	80,40	80,40	80,40
1.3.1.2.5.	ARMAÇÃO DE SAPATA ISOLADA, VIGA BALDRAME E SAPATA CORRIDA UTILIZANDO AÇO CA-50 DE 6,3 MM - MONTAGEM. AF_01/2024	KG	154,00	7,70	7,70	7,70	7,70	7,70	7,70	7,70	7,70
1.3.1.2.6.	ARMAÇÃO DE SAPATA ISOLADA, VIGA BALDRAME E SAPATA CORRIDA UTILIZANDO AÇO CA-60 DE 5 MM - MONTAGEM. AF_01/2024	KG	780,00	39,00	39,00	39,00	39,00	39,00	39,00	39,00	39,00



**PLQ - PLANILHA DE LEVANTAMENTO DE QUANTIDADES**  
Memória de Cálculo - OGU

Grau de Sigilo  
**#PUBLICO**

<b>APELIDO DO EMPREENDIMENTO</b> Casa térrea acessível, 2 quartos, Autil=47,46m², conforme Portaria MCID 1416/2023	<b>Nº TransfereGOV</b> 000000	<b>Nº OPERAÇÃO</b> 0000000-00	<b>PROPONENTE / TOMADOR</b> PREFEITURA MUNICIPAL DE LAGOA DE DENTRO
---	----------------------------------	----------------------------------	--

Item	Descrição	Unidade	Quantidade	Casa 11	Casa 12	Casa 13	Casa 14	Casa 15	Casa 16	Casa 17	Casa 18
				11	12	13	14	15	16	17	18
<b>PROVISÃO DE UNIDADES HABITACIONAIS NO MUNICÍPIO DE LAGOA DE DENTRO/PB.</b>				<b>131.293,64</b>	<b>131.293,64</b>	<b>131.293,64</b>	<b>131.293,64</b>	<b>131.293,64</b>	<b>131.293,64</b>	<b>131.293,64</b>	<b>131.293,64</b>
1.3.1.2.7.	CONCRETAGEM DE BLOCO DE COROAMENTO OU VIGA BALDRAME, FCK 20 MPA, COM USO DE JERICA - LANÇAMENTO, ADENSAMENTO E ACABAMENTO.	M3	38,20	1,91	1,91	1,91	1,91	1,91	1,91	1,91	1,91
1.3.1.2.8.	REATERRO MANUAL DE VALAS, COM COMPACTADOR DE SOLOS DE PERCUSSÃO. AF_08/2023	M3	64,20	3,21	3,21	3,21	3,21	3,21	3,21	3,21	3,21
1.3.1.3.	IMPERMEABILIZAÇÃO		-								
1.3.1.3.1.	CHAPISCO APLICADO EM ALVENARIAS E ESTRUTURAS DE CONCRETO INTERNAS, COM COLHER DE PEDREIRO. ARGAMASSA TRAÇO 1:3 COM PREPARO MANUAL. AF_10/2022	M2	679,00	33,95	33,95	33,95	33,95	33,95	33,95	33,95	33,95
1.3.1.3.2.	IMPERMEABILIZAÇÃO DE SUPERFÍCIE COM ARGAMASSA DE CIMENTO E AREIA, COM ADITIVO IMPERMEABILIZANTE, E = 1,5CM. AF_09/2023	M2	679,00	33,95	33,95	33,95	33,95	33,95	33,95	33,95	33,95
1.3.1.3.3.	IMPERMEABILIZAÇÃO DE SUPERFÍCIE COM EMULSÃO ASFÁLTICA, 2 DEMÃOS. AF_09/2023	M2	679,00	33,95	33,95	33,95	33,95	33,95	33,95	33,95	33,95
1.4.	SUPRAESTRUTURA		-								
1.4.1.	PILARES, VIGAS E LAJES		-								
1.4.1.0.1.	MONTAGEM E DESMONTAGEM DE FÔRMA DE PILARES RETANGULARES E ESTRUTURAS SIMILARES, PÉ-DIREITO SIMPLES, EM CHAPA DE MADEIRA COMPENSADA RESINADA, 8 UTILIZAÇÕES. AF_09/2020	M2	287,80	14,39	14,39	14,39	14,39	14,39	14,39	14,39	14,39
1.4.1.0.2.	MONTAGEM E DESMONTAGEM DE FÔRMA DE VIGA, SEM ESCORAMENTO, PÉ-DIREITO SIMPLES, EM CHAPA DE MADEIRA RESINADA, 8 UTILIZAÇÕES.	M2	410,80	20,54	20,54	20,54	20,54	20,54	20,54	20,54	20,54
1.4.1.0.3.	MONTAGEM E DESMONTAGEM DE FÔRMA DE VIGA, ESCORAMENTO COM GARFO DE MADEIRA, PÉ-DIREITO SIMPLES, EM CHAPA DE MADEIRA RESINADA, 8 UTILIZAÇÕES. AF_09/2020	M2	82,60	4,13	4,13	4,13	4,13	4,13	4,13	4,13	4,13
1.4.1.0.4.	ARMAÇÃO DE PILAR OU VIGA DE ESTRUTURA CONVENCIONAL DE CONCRETO ARMADO UTILIZANDO AÇO CA-60 DE 5,0 MM - MONTAGEM. AF_06/2022	KG	1.408,00	70,40	70,40	70,40	70,40	70,40	70,40	70,40	70,40
1.4.1.0.5.	ARMAÇÃO DE PILAR OU VIGA DE ESTRUTURA CONVENCIONAL DE CONCRETO ARMADO UTILIZANDO AÇO CA-50 DE 6,3 MM - MONTAGEM. AF_06/2022	KG	300,00	15,00	15,00	15,00	15,00	15,00	15,00	15,00	15,00
1.4.1.0.6.	ARMAÇÃO DE PILAR OU VIGA DE ESTRUTURA CONVENCIONAL DE CONCRETO ARMADO UTILIZANDO AÇO CA-50 DE 8,0 MM - MONTAGEM. AF_06/2022	KG	1.306,00	65,30	65,30	65,30	65,30	65,30	65,30	65,30	65,30
1.4.1.0.7.	ARMAÇÃO DE PILAR OU VIGA DE ESTRUTURA CONVENCIONAL DE CONCRETO ARMADO UTILIZANDO AÇO CA-50 DE 10,0 MM - MONTAGEM. AF_06/2022	KG	1.712,00	85,60	85,60	85,60	85,60	85,60	85,60	85,60	85,60
1.4.1.0.8.	LAJE PRÉ-MOLDADA UNIDIRECIONAL, BIAPOIADA, PARA PISO, ENCHIMENTO EM CERÂMICA, VIGOTA CONVENCIONAL, ALTURA TOTAL DA LAJE (ENCHIMENTO+CAPA) = (8+4). AF_11/2020	M2	115,40	5,77	5,77	5,77	5,77	5,77	5,77	5,77	5,77
1.4.1.0.9.	CONCRETAGEM DE PILARES, FCK = 20 MPA, COM USO DE BALDES - LANÇAMENTO, ADENSAMENTO E ACABAMENTO.	M3	25,60	1,28	1,28	1,28	1,28	1,28	1,28	1,28	1,28
1.4.1.0.10.	CONCRETAGEM DE VIGAS E LAJES, FCK=20 MPA, PARA QUALQUER TIPO DE LAJE COM BALDES EM EDIFICAÇÃO TÉRREA - LANÇAMENTO, ADENSAMENTO E ACABAMENTO.	M3	35,60	1,78	1,78	1,78	1,78	1,78	1,78	1,78	1,78
1.5.	PAREDES E PAINÉIS		-								
1.5.1.	ALVENARIA/FECHAMENTOS		-								

<b>APELIDO DO EMPREENDIMENTO</b> Casa térrea acessível, 2 quartos, Autil=47,46m², conforme Portaria MCID 1416/2023	<b>Nº TransfereGOV</b> 000000	<b>Nº OPERAÇÃO</b> 0000000-00	<b>PROPONENTE / TOMADOR</b> PREFEITURA MUNICIPAL DE LAGOA DE DENTRO
---	----------------------------------	----------------------------------	--

Item	Descrição	Unidade	Quantidade	Casa 11	Casa 12	Casa 13	Casa 14	Casa 15	Casa 16	Casa 17	Casa 18
				11	12	13	14	15	16	17	18
<b>PROVISÃO DE UNIDADES HABITACIONAIS NO MUNICÍPIO DE LAGOA DE DENTRO/PB.</b>				<b>131.293,64</b>	<b>131.293,64</b>	<b>131.293,64</b>	<b>131.293,64</b>	<b>131.293,64</b>	<b>131.293,64</b>	<b>131.293,64</b>	<b>131.293,64</b>
1.5.1.0.1.	ALVENARIA DE VEDAÇÃO DE BLOCOS CERÂMICOS FURADOS NA HORIZONTAL DE 9X19X19 CM (ESPESSURA 9 CM) E ARGAMASSA DE ASSENTAMENTO COM PREPARO EM BETONEIRA. AF_12/2021	M2	1.730,00	86,50	86,50	86,50	86,50	86,50	86,50	86,50	86,50
1.5.1.0.2.	VERGA MOLDADA IN LOCO EM CONCRETO, ESPESSURA DE *10* CM. AF_03/2024	M	324,00	16,20	16,20	16,20	16,20	16,20	16,20	16,20	16,20
1.5.1.0.3.	CONTRAVERGA MOLDADA IN LOCO EM CONCRETO, ESPESSURA DE *10* CM. AF_03/2024	M	184,00	9,20	9,20	9,20	9,20	9,20	9,20	9,20	9,20
<b>1.5.2. ESQUADRIAS METÁLICAS</b>				-							
1.5.2.0.1.	PORTA DE ALUMÍNIO DE ABRIR COM LAMBRI, COM GUARNIÇÃO, FIXAÇÃO COM PARAFUSOS - FORNECIMENTO E INSTALAÇÃO. AF_12/2019	M2	67,20	3,36	3,36	3,36	3,36	3,36	3,36	3,36	3,36
1.5.2.0.2.	JANELA DE ALUMÍNIO DE CORRER COM 2 FOLHAS PARA VIDROS (VIDROS INCLUSOS), BATENTE/ REQUADRO 6 A 14 CM, ACABAMENTO COM ACETATO OU BRILHANTE, FIXAÇÃO COM PARAFUSO, SEM GUARNIÇÃO/ ALIZAR, DIMENSÕES 100X120 CM, VEDAÇÃO COM SILICONE, EXCLUSIVE CONTRAMARCO - FORNECIMENTO E INSTALAÇÃO. AF_11/2024	M2	52,00	2,60	2,60	2,60	2,60	2,60	2,60	2,60	2,60
1.5.2.0.3.	JANELA DE ALUMÍNIO DE CORRER COM 3 FOLHAS (2 VENEZIANAS E 1 FOLHA PARA VIDRO,VIDRO INCLUSO), BATENTE/ REQUADRO 6 A 14 CM, SEM ACABAMENTO, FIXAÇÃO COM PARAFUSO, SEM GUARNIÇÃO/ ALIZAR, DIMENSÕES 100X120 CM, VEDAÇÃO COM SILICONE, EXCLUSIVE CONTRAMARCO - FORNECIMENTO E INSTALAÇÃO. AF_11/2024	M2	56,00	2,80	2,80	2,80	2,80	2,80	2,80	2,80	2,80
1.5.2.0.4.	JANELA DE ALUMÍNIO TIPO MAXIM-AR, BATENTE/ REQUADRO 3 A 14 CM, VIDRO INCLUSO, FIXAÇÃO COM PARAFUSO, SEM GUARNIÇÃO/ ALIZAR, DIMENSÕES 60X80 (A X L) CM, SEM ACABAMENTO, VEDAÇÃO COM SILICONE, EXCLUSIVE CONTRAMARCO - FORNECIMENTO E INSTALAÇÃO. AF_11/2024	M2	9,60	0,48	0,48	0,48	0,48	0,48	0,48	0,48	0,48
<b>1.5.3. ESQUADRIAS DE MADEIRAS</b>				-							
1.5.3.0.1.	KIT DE PORTA DE MADEIRA PARA PINTURA, SEMI-OCA (LEVE OU MÉDIA), PADRÃO POPULAR, 80X210CM, ESPESSURA DE 3,5CM, ITENS INCLUSOS: DOBRADIÇAS, MONTAGEM E INSTALAÇÃO DO BATENTE, FECHADURA COM EXECUÇÃO DO FURO - FORNECIMENTO E INSTALAÇÃO. AF_12/2019	UN	60,00	3,00	3,00	3,00	3,00	3,00	3,00	3,00	3,00
<b>1.6. COBERTURA E PROTEÇÕES</b>				-							
<b>1.6.1. TELHADOS</b>				-							
1.6.1.0.1.	TRAMA DE MADEIRA COMPOSTA POR RIPAS, CAIBROS E TERÇAS PARA TELHADOS DE ATÉ 2 ÁGUAS PARA TELHA CERÂMICA CAPA-CANAL, INCLUSO TRANSPORTE VERTICAL. AF_07/2019	M2	1.469,80	73,49	73,49	73,49	73,49	73,49	73,49	73,49	73,49
1.6.1.0.2.	TELHAMENTO COM TELHA CERÂMICA CAPA-CANAL, TIPO PAULISTA, COM ATÉ 2 ÁGUAS, INCLUSO TRANSPORTE VERTICAL. AF_07/2019	M2	1.469,80	73,49	73,49	73,49	73,49	73,49	73,49	73,49	73,49
1.6.1.0.3.	PINTURA IMUNIZANTE PARA MADEIRA, 1 DEMÃO. AF_01/2021	M2	2.076,00	103,80	103,80	103,80	103,80	103,80	103,80	103,80	103,80
1.6.1.0.4.	AMARRAÇÃO DE TELHAS CERÂMICAS OU DE CONCRETO. AF_07/2019	UN	10.520,00	526,00	526,00	526,00	526,00	526,00	526,00	526,00	526,00

<b>APELIDO DO EMPREENDIMENTO</b> Casa térrea acessível, 2 quartos, Autil=47,46m², conforme Portaria MCID 1416/2023	<b>Nº TransfereGOV</b> 000000	<b>Nº OPERAÇÃO</b> 0000000-00	<b>PROPONENTE / TOMADOR</b> PREFEITURA MUNICIPAL DE LAGOA DE DENTRO
---	----------------------------------	----------------------------------	--

Item	Descrição	Unidade	Quantidade	Casa 11	Casa 12	Casa 13	Casa 14	Casa 15	Casa 16	Casa 17	Casa 18
				11	12	13	14	15	16	17	18
<b>PROVISÃO DE UNIDADES HABITACIONAIS NO MUNICÍPIO DE LAGOA DE DENTRO/PB.</b>				<b>131.293,64</b>	<b>131.293,64</b>	<b>131.293,64</b>	<b>131.293,64</b>	<b>131.293,64</b>	<b>131.293,64</b>	<b>131.293,64</b>	<b>131.293,64</b>
1.6.1.0.5.	CUMEEIRA PARA TELHA CERÂMICA EMBOÇADA COM ARGAMASSA TRAÇO 1:2:9 (CIMENTO, CAL E AREIA) PARA TELHADOS COM ATÉ 2 ÁGUAS, INCLUSO TRANSPORTE VERTICAL. AF_07/2019	M	213,00	10,65	10,65	10,65	10,65	10,65	10,65	10,65	10,65
1.6.1.0.6.	FABRICAÇÃO E INSTALAÇÃO DE TESOURA INTEIRA EM MADEIRA NÃO APARELHADA, VÃO DE 6 M, PARA TELHA CERÂMICA OU DE CONCRETO, INCLUSO IÇAMENTO. AF_07/2019	UN	80,00	4,00	4,00	4,00	4,00	4,00	4,00	4,00	4,00
1.7.	REVESTIMENTOS		-								
1.7.1.	REVESTIMENTOS INTERNOS		-								
1.7.1.0.1.	CHAPISCO APLICADO EM ALVENARIAS E ESTRUTURAS DE CONCRETO INTERNAS, COM COLHER DE PEDREIRO. ARGAMASSA TRAÇO 1:3 COM PREPARO EM BETONEIRA 400L. AF_10/2022	M2	2.722,00	136,10	136,10	136,10	136,10	136,10	136,10	136,10	136,10
1.7.1.0.2.	CHAPISCO APLICADO NO TETO OU EM ALVENARIA E ESTRUTURA, COM ROLO PARA TEXTURA ACRÍLICA. ARGAMASSA TRAÇO 1:4 E EMULSÃO POLIMÉRICA (ADESIVO) COM PREPARO EM BETONEIRA 400L. AF_10/2022	M2	88,80	4,44	4,44	4,44	4,44	4,44	4,44	4,44	4,44
1.7.1.0.3.	EMBOÇO, EM ARGAMASSA TRAÇO 1:2:8, PREPARO MECÂNICO, APLICADO MANUALMENTE EM PAREDES INTERNAS, PARA AMBIENTES COM ÁREA MENOR QUE 5M², E = 10MM, COM TALISCAS. AF_03/2024	M2	469,80	23,49	23,49	23,49	23,49	23,49	23,49	23,49	23,49
1.7.1.0.4.	MASSA ÚNICA, EM ARGAMASSA TRAÇO 1:2:8, PREPARO MECÂNICO, APLICADA MANUALMENTE EM PAREDES INTERNAS DE AMBIENTES COM ÁREA ENTRE 5M² E 10M², E = 10MM, COM TALISCAS. AF_03/2024	M2	1.601,00	80,05	80,05	80,05	80,05	80,05	80,05	80,05	80,05
1.7.1.0.5.	MASSA ÚNICA, EM ARGAMASSA TRAÇO 1:2:8 PREPARO MECÂNICO, APLICADA MANUALMENTE EM PAREDES INTERNAS DE AMBIENTES COM ÁREA MAIOR QUE 10M², E = 10MM, COM TALISCAS. AF_03/2024	M2	651,20	32,56	32,56	32,56	32,56	32,56	32,56	32,56	32,56
1.7.1.0.6.	MASSA ÚNICA, EM ARGAMASSA TRAÇO 1:2:8, PREPARO MECÂNICO, APLICADA MANUALMENTE EM TETO, E = 10MM, COM TALISCAS. AF_03/2024	M2	88,80	4,44	4,44	4,44	4,44	4,44	4,44	4,44	4,44
1.7.2.	REVESTIMENTOS CERÂMICOS		-								
1.7.2.0.1.	REVESTIMENTO CERÂMICO PARA PAREDES INTERNAS COM PLACAS TIPO ESMALTADA DE DIMENSÕES 20X20 CM APLICADAS A MEIA ALTURA DAS PAREDES. AF_02/2023_PE	M2	393,00	19,65	19,65	19,65	19,65	19,65	19,65	19,65	19,65
1.7.2.0.2.	REVESTIMENTO CERÂMICO PARA PAREDES INTERNAS COM PLACAS TIPO ESMALTADA DE DIMENSÕES 20X20 CM APLICADAS NA ALTURA INTEIRA DAS PAREDES. AF_02/2023_PE	M2	76,80	3,84	3,84	3,84	3,84	3,84	3,84	3,84	3,84
1.7.3.	REVESTIMENTOS EXTERNOS		-								
1.7.3.0.1.	CHAPISCO APLICADO EM ALVENARIA (COM PRESENÇA DE VÃOS) E ESTRUTURAS DE CONCRETO DE FACHADA, COM COLHER DE PEDREIRO. ARGAMASSA TRAÇO 1:3 COM PREPARO EM BETONEIRA 400L. AF_10/2022	M2	607,00	30,35	30,35	30,35	30,35	30,35	30,35	30,35	30,35
1.7.3.0.2.	CHAPISCO APLICADO EM ALVENARIA (SEM PRESENÇA DE VÃOS) E ESTRUTURAS DE CONCRETO DE FACHADA, COM COLHER DE PEDREIRO. ARGAMASSA TRAÇO 1:3 COM PREPARO EM BETONEIRA 400L. AF_10/2022	M2	609,00	30,45	30,45	30,45	30,45	30,45	30,45	30,45	30,45

<b>APELIDO DO EMPREENDIMENTO</b> Casa térrea acessível, 2 quartos, Autil=47,46m², conforme Portaria MCID 1416/2023	<b>Nº TransfereGOV</b> 000000	<b>Nº OPERAÇÃO</b> 0000000-00	<b>PROPONENTE / TOMADOR</b> PREFEITURA MUNICIPAL DE LAGOA DE DENTRO
---	----------------------------------	----------------------------------	--

Item	Descrição	Unidade	Quantidade	Casa 11	Casa 12	Casa 13	Casa 14	Casa 15	Casa 16	Casa 17	Casa 18
				11	12	13	14	15	16	17	18
<b>PROVISÃO DE UNIDADES HABITACIONAIS NO MUNICÍPIO DE LAGOA DE DENTRO/PB.</b>				<b>131.293,64</b>	<b>131.293,64</b>	<b>131.293,64</b>	<b>131.293,64</b>	<b>131.293,64</b>	<b>131.293,64</b>	<b>131.293,64</b>	<b>131.293,64</b>
1.7.3.0.3.	EMBOÇO OU MASSA ÚNICA EM ARGAMASSA TRAÇO 1:2:8, PREPARO MECÂNICO COM BETONEIRA 400 L, APLICADA MANUALMENTE EM PANOS CEGOS DE FACHADA (SEM PRESENÇA DE VÃOS), ESPESSURA DE 25 MM. AF_08/2022	M2	609,00	30,45	30,45	30,45	30,45	30,45	30,45	30,45	30,45
1.7.3.0.4.	EMBOÇO OU MASSA ÚNICA EM ARGAMASSA TRAÇO 1:2:8, PREPARO MECÂNICO COM BETONEIRA 400 L, APLICADA MANUALMENTE EM PANOS DE FACHADA COM PRESENÇA DE VÃOS, ESPESSURA DE 25 MM. AF_08/2022	M2	607,00	30,35	30,35	30,35	30,35	30,35	30,35	30,35	30,35
1.7.4.	FORROS		-								
1.7.4.0.1.	FORRO EM RÉGUAS DE PVC, FRISADO, PARA AMBIENTES RESIDENCIAIS, INCLUSIVE ESTRUTURA UNIDIRECIONAL DE FIXAÇÃO. AF_08/2023_PS	M2	718,00	35,90	35,90	35,90	35,90	35,90	35,90	35,90	35,90
1.7.5.	PINTURA		-								
1.7.5.1.	PINTURAS INTERNAS		-								
1.7.5.1.1.	FUNDO SELADOR ACRÍLICO, APLICAÇÃO MANUAL EM PAREDE, UMA DEMÃO. AF_04/2023	M2	2.252,20	112,61	112,61	112,61	112,61	112,61	112,61	112,61	112,61
1.7.5.1.2.	FUNDO SELADOR ACRÍLICO, APLICAÇÃO MANUAL EM TETO, UMA DEMÃO. AF_04/2023	M2	88,80	4,44	4,44	4,44	4,44	4,44	4,44	4,44	4,44
1.7.5.1.3.	PINTURA LÁTEX ACRÍLICA STANDARD, APLICAÇÃO MANUAL EM TETO, DUAS DEMÃOS. AF_04/2023	M2	88,80	4,44	4,44	4,44	4,44	4,44	4,44	4,44	4,44
1.7.5.1.4.	PINTURA LÁTEX ACRÍLICA STANDARD, APLICAÇÃO MANUAL EM PAREDES, DUAS DEMÃOS. AF_04/2023	M2	2.252,20	112,61	112,61	112,61	112,61	112,61	112,61	112,61	112,61
1.7.5.2.	PINTURAS EXTERNAS		-								
1.7.5.2.1.	APLICAÇÃO MANUAL DE FUNDO SELADOR ACRÍLICO EM PAREDES EXTERNAS DE CASAS. AF_03/2024	M2	1.216,00	60,80	60,80	60,80	60,80	60,80	60,80	60,80	60,80
1.7.5.2.2.	PINTURA LÁTEX ACRÍLICA STANDARD, APLICAÇÃO MANUAL EM PAREDES, DUAS DEMÃOS. AF_04/2023	M2	1.216,00	60,80	60,80	60,80	60,80	60,80	60,80	60,80	60,80
1.7.5.3.	PINTURA ESQUADRIAS		-								
1.7.5.3.1.	LIXAMENTO DE MADEIRA PARA APLICAÇÃO DE FUNDO OU PINTURA. AF_01/2021	M2	420,00	21,00	21,00	21,00	21,00	21,00	21,00	21,00	21,00
1.7.5.3.2.	PINTURA FUNDO NIVELADOR ACRÍLICO BRANCO EM MADEIRA.	M2	420,00	21,00	21,00	21,00	21,00	21,00	21,00	21,00	21,00
1.7.5.3.3.	PINTURA TINTA DE ACABAMENTO (PIGMENTADA) ESMALTE SINTÉTICO ACETINADO EM MADEIRA, 2 DEMÃOS. AF_01/2021	M2	420,00	21,00	21,00	21,00	21,00	21,00	21,00	21,00	21,00
1.8.	PAVIMENTAÇÕES		-								
1.8.1.	PISO CERÂMICO		-								
1.8.1.0.1.	COMPACTAÇÃO MECÂNICA DE SOLO PARA EXECUÇÃO DE RADIER, PISO DE CONCRETO OU LAJE SOBRE SOLO, COM COMPACTADOR DE SOLOS TIPO PLACA VIBRATÓRIA. AF_09/2021	M2	1.077,40	53,87	53,87	53,87	53,87	53,87	53,87	53,87	53,87
1.8.1.0.2.	LASTRO COM MATERIAL GRANULAR (PEDRA BRITADA N.3), APLICADO EM PISOS OU LAJES SOBRE SOLO, ESPESSURA DE *10 CM*. AF_01/2024	M3	107,80	5,39	5,39	5,39	5,39	5,39	5,39	5,39	5,39
1.8.1.0.3.	CAMADA SEPARADORA PARA EXECUÇÃO DE RADIER, PISO DE CONCRETO OU LAJE SOBRE SOLO, EM LONA PLÁSTICA. AF_09/2021	M2	1.077,40	53,87	53,87	53,87	53,87	53,87	53,87	53,87	53,87
1.8.1.0.4.	LASTRO DE CONCRETO MAGRO, APLICADO EM PISOS, LAJES SOBRE SOLO OU RADIER, ESPESSURA DE 5 CM. AF_01/2024	M2	1.077,40	53,87	53,87	53,87	53,87	53,87	53,87	53,87	53,87



PLQ - PLANILHA DE LEVANTAMENTO DE QUANTIDADES  
Memória de Cálculo - OGU

Grau de Sigilo  
#PUBLICO

<b>APELIDO DO EMPREENDIMENTO</b> Casa térrea acessível, 2 quartos, Autil=47,46m², conforme Portaria MCID 1416/2023	<b>Nº TransfereGOV</b> 000000	<b>Nº OPERAÇÃO</b> 0000000-00	<b>PROPONENTE / TOMADOR</b> PREFEITURA MUNICIPAL DE LAGOA DE DENTRO
---	----------------------------------	----------------------------------	--

Item	Descrição	Unidade	Quantidade	Casa 11	Casa 12	Casa 13	Casa 14	Casa 15	Casa 16	Casa 17	Casa 18
				11	12	13	14	15	16	17	18
<b>PROVISÃO DE UNIDADES HABITACIONAIS NO MUNICÍPIO DE LAGOA DE DENTRO/PB.</b>				<b>131.293,64</b>	<b>131.293,64</b>	<b>131.293,64</b>	<b>131.293,64</b>	<b>131.293,64</b>	<b>131.293,64</b>	<b>131.293,64</b>	<b>131.293,64</b>
1.8.1.0.5.	CONTRAPISO EM ARGAMASSA TRAÇO 1:4 (CIMENTO E AREIA), PREPARO MECÂNICO COM BETONEIRA 400 L, APLICADO EM ÁREAS MOLHADAS SOBRE LAJE, ADERIDO, ACABAMENTO NÃO REFORÇADO, ESPESSURA 3CM. AF_07/2021	M2	302,60	15,13	15,13	15,13	15,13	15,13	15,13	15,13	15,13
1.8.1.0.6.	CONTRAPISO EM ARGAMASSA TRAÇO 1:4 (CIMENTO E AREIA), PREPARO MECÂNICO COM BETONEIRA 400 L, APLICADO EM ÁREAS SECAS SOBRE LAJE, ADERIDO, ACABAMENTO NÃO REFORÇADO, ESPESSURA 3CM. AF_07/2021	M2	643,80	32,19	32,19	32,19	32,19	32,19	32,19	32,19	32,19
1.8.1.0.7.	REVESTIMENTO CERÂMICO PARA PISO COM PLACAS TIPO ESMALTADA DE DIMENSÕES 35X35 CM APLICADA EM AMBIENTES DE ÁREA ENTRE 5 M2 E 10 M2. AF_02/2023_PE	M2	336,00	16,80	16,80	16,80	16,80	16,80	16,80	16,80	16,80
1.8.1.0.8.	REVESTIMENTO CERÂMICO PARA PISO COM PLACAS TIPO ESMALTADA DE DIMENSÕES 35X35 CM APLICADA EM AMBIENTES DE ÁREA MAIOR QUE 10 M2. AF_02/2023_PE	M2	382,00	19,10	19,10	19,10	19,10	19,10	19,10	19,10	19,10
1.8.1.0.9.	REVESTIMENTO CERÂMICO PARA PISO COM PLACAS TIPO ESMALTADA DE DIMENSÕES 35X35 CM APLICADA EM AMBIENTES DE ÁREA MENOR QUE 5 M2. AF_02/2023_PE	M2	259,60	12,98	12,98	12,98	12,98	12,98	12,98	12,98	12,98
1.8.2.	PISO CIMENTADO		-								
1.8.2.0.1.	COMPACTAÇÃO MECÂNICA DE SOLO PARA EXECUÇÃO DE RADIER, PISO DE CONCRETO OU LAJE SOBRE SOLO, COM COMPACTADOR DE SOLOS TIPO PLACA VIBRATÓRIA. AF_09/2021	M2	323,00	16,15	16,15	16,15	16,15	16,15	16,15	16,15	16,15
1.8.2.0.2.	EXECUÇÃO DE PASSEIO (CALÇADA) OU PISO DE CONCRETO COM CONCRETO MOLDADO IN LOCO, FEITO EM OBRA, ACABAMENTO CONVENCIONAL, NÃO ARMADO. AF_08/2022	M3	22,60	1,13	1,13	1,13	1,13	1,13	1,13	1,13	1,13
1.8.3.	RODAPÉS, SOLEIRAS E PEITORIS		-								
1.8.3.0.1.	SOLEIRA EM MÁRMORE, LARGURA 15 CM, ESPESSURA 2,0 CM. AF_09/2020	M	50,40	2,52	2,52	2,52	2,52	2,52	2,52	2,52	2,52
1.8.3.0.2.	RODAPÉ CERÂMICO DE 7CM DE ALTURA COM PLACAS TIPO ESMALTADA DE DIMENSÕES 35X35CM. AF_02/2023	M	774,00	38,70	38,70	38,70	38,70	38,70	38,70	38,70	38,70
1.8.3.0.3.	PEITORIL LINEAR EM GRANITO OU MÁRMORE, L = 15CM, ASSENTADO COM ARGAMASSA 1:6 COM ADITIVO. AF_11/2020	M	130,00	6,50	6,50	6,50	6,50	6,50	6,50	6,50	6,50
1.9.	INSTALAÇÕES		-								
1.9.1.	ELÉTRICAS / TELEFÔNICAS		-								
1.9.1.1.	CENTRO DE DISTRIBUIÇÃO ELÉTRICA		-								
1.9.1.1.1.	DISJUNTOR MONOPOLAR TIPO DIN, CORRENTE NOMINAL DE 10A - FORNECIMENTO E INSTALAÇÃO. AF_10/2020	UN	40,00	2,00	2,00	2,00	2,00	2,00	2,00	2,00	2,00
1.9.1.1.2.	DISJUNTOR MONOPOLAR TIPO DIN, CORRENTE NOMINAL DE 16A - FORNECIMENTO E INSTALAÇÃO. AF_10/2020	UN	20,00	1,00	1,00	1,00	1,00	1,00	1,00	1,00	1,00
1.9.1.1.3.	DISJUNTOR MONOPOLAR TIPO DIN, CORRENTE NOMINAL DE 25A - FORNECIMENTO E INSTALAÇÃO. AF_10/2020	UN	20,00	1,00	1,00	1,00	1,00	1,00	1,00	1,00	1,00
1.9.1.1.4.	DISJUNTOR MONOPOLAR TIPO DIN, CORRENTE NOMINAL DE 50A - FORNECIMENTO E INSTALAÇÃO. AF_10/2020	UN	20,00	1,00	1,00	1,00	1,00	1,00	1,00	1,00	1,00
1.9.1.1.5.	DISJUNTOR BIPOLAR TIPO DR, CORRENTE NOMINAL DE 25A - FORNECIMENTO E INSTALAÇÃO.	UN	40,00	2,00	2,00	2,00	2,00	2,00	2,00	2,00	2,00

<b>APELIDO DO EMPREENDIMENTO</b> Casa térrea acessível, 2 quartos, Autil=47,46m², conforme Portaria MCID 1416/2023	<b>Nº TransfereGOV</b> 000000	<b>Nº OPERAÇÃO</b> 0000000-00	<b>PROPONENTE / TOMADOR</b> PREFEITURA MUNICIPAL DE LAGOA DE DENTRO
---	----------------------------------	----------------------------------	--

Item	Descrição	Unidade	Quantidade	Casa 11	Casa 12	Casa 13	Casa 14	Casa 15	Casa 16	Casa 17	Casa 18
				11	12	13	14	15	16	17	18
<b>PROVISÃO DE UNIDADES HABITACIONAIS NO MUNICÍPIO DE LAGOA DE DENTRO/PB.</b>				<b>131.293,64</b>	<b>131.293,64</b>	<b>131.293,64</b>	<b>131.293,64</b>	<b>131.293,64</b>	<b>131.293,64</b>	<b>131.293,64</b>	<b>131.293,64</b>
1.9.1.1.6.	ENTRADA DE ENERGIA ELÉTRICA, AÉREA, MONOFÁSICA, COM CAIXA DE EMBUTIR, CABO DE 10 MM2 E DISJUNTOR DIN 50A (NÃO INCLUSO O POSTE DE CONCRETO). AF_07/2020_PS	UN	20,00	1,00	1,00	1,00	1,00	1,00	1,00	1,00	1,00
1.9.1.1.7.	QUADRO DE DISTRIBUIÇÃO DE LUZ EM PVC PARA 12 DISJUNTORES - FORNECIMENTO E INSTALAÇÃO.	UN	20,00	1,00	1,00	1,00	1,00	1,00	1,00	1,00	1,00
1.9.1.2.	ILUMINAÇÃO, TOMADAS E INTERRUPTORES	-	-								
1.9.1.2.1.	LUMINÁRIA TIPO PLAFON CIRCULAR, DE SOBREPOR, COM LED DE 12/13 W - FORNECIMENTO E INSTALAÇÃO. AF_09/2024	UN	140,00	7,00	7,00	7,00	7,00	7,00	7,00	7,00	7,00
1.9.1.2.2.	LÂMPADA COMPACTA DE LED 10 W, BASE E27 - FORNECIMENTO E INSTALAÇÃO. AF_09/2024	UN	140,00	7,00	7,00	7,00	7,00	7,00	7,00	7,00	7,00
1.9.1.2.3.	INTERRUPTOR SIMPLES (1 MÓDULO), 10A/250V, INCLUINDO SUPORTE E PLACA - FORNECIMENTO E INSTALAÇÃO. AF_03/2023	UN	100,00	5,00	5,00	5,00	5,00	5,00	5,00	5,00	5,00
1.9.1.2.4.	INTERRUPTOR SIMPLES (2 MÓDULOS), 10A/250V, INCLUINDO SUPORTE E PLACA - FORNECIMENTO E INSTALAÇÃO. AF_03/2023	UN	20,00	1,00	1,00	1,00	1,00	1,00	1,00	1,00	1,00
1.9.1.2.5.	TOMADA BAIXA DE EMBUTIR (1 MÓDULO), 2P+T 10 A, INCLUINDO SUPORTE E PLACA - FORNECIMENTO E INSTALAÇÃO. AF_03/2023	UN	200,00	10,00	10,00	10,00	10,00	10,00	10,00	10,00	10,00
1.9.1.2.6.	TOMADA MÉDIA DE EMBUTIR (1 MÓDULO), 2P+T 10 A, INCLUINDO SUPORTE E PLACA - FORNECIMENTO E INSTALAÇÃO. AF_03/2023	UN	120,00	6,00	6,00	6,00	6,00	6,00	6,00	6,00	6,00
1.9.1.2.7.	TOMADA ALTA DE EMBUTIR (1 MÓDULO), 2P+T 20 A, INCLUINDO SUPORTE E PLACA - FORNECIMENTO E INSTALAÇÃO. AF_03/2023	UN	20,00	1,00	1,00	1,00	1,00	1,00	1,00	1,00	1,00
1.9.1.2.8.	INTERRUPTOR PULSADOR CAMPAINHA (1 MÓDULO), 10A/250V, INCLUINDO SUPORTE E PLACA - FORNECIMENTO E INSTALAÇÃO. AF_03/2023	UN	20,00	1,00	1,00	1,00	1,00	1,00	1,00	1,00	1,00
1.9.1.2.9.	CAMPAINHA CIGARRA (1 MÓDULO), 10A/250V, INCLUINDO SUPORTE E PLACA - FORNECIMENTO E INSTALAÇÃO. AF_03/2023	UN	20,00	1,00	1,00	1,00	1,00	1,00	1,00	1,00	1,00
1.9.1.2.10.	SUPORTE PARAFUSADO COM ESPELHO / PLACA DE ENCAIXE 4" X 2" BAIXO (0,30 M DO PISO) PARA PONTO ELÉTRICO - FORNECIMENTO E INSTALAÇÃO.	UN	40,00	2,00	2,00	2,00	2,00	2,00	2,00	2,00	2,00
1.9.1.2.11.	CAIXA RETANGULAR 4" X 2" BAIXA (0,30 M DO PISO), PVC, INSTALADA EM PAREDE - FORNECIMENTO E INSTALAÇÃO. AF_03/2023	UN	240,00	12,00	12,00	12,00	12,00	12,00	12,00	12,00	12,00
1.9.1.2.12.	CAIXA RETANGULAR 4" X 2" MÉDIA (1,30 M DO PISO), PVC, INSTALADA EM PAREDE - FORNECIMENTO E INSTALAÇÃO. AF_03/2023	UN	260,00	13,00	13,00	13,00	13,00	13,00	13,00	13,00	13,00
1.9.1.2.13.	CAIXA RETANGULAR 4" X 2" ALTA (2,00 M DO PISO), PVC, INSTALADA EM PAREDE - FORNECIMENTO E INSTALAÇÃO. AF_03/2023	UN	40,00	2,00	2,00	2,00	2,00	2,00	2,00	2,00	2,00
1.9.1.2.14.	CAIXA OCTOGONAL 3" X 3", PVC, INSTALADA EM LAJE - FORNECIMENTO E INSTALAÇÃO. AF_03/2023	UN	140,00	7,00	7,00	7,00	7,00	7,00	7,00	7,00	7,00
1.9.1.3.	FIOS E CABOS	-	-								
1.9.1.3.1.	CABO DE COBRE FLEXÍVEL ISOLADO, 1,5 MM², ANTI-CHAMA 450/750 V, PARA CIRCUITOS TERMINAIS - FORNECIMENTO E INSTALAÇÃO. AF_03/2023	M	1.958,00	97,90	97,90	97,90	97,90	97,90	97,90	97,90	97,90
1.9.1.3.2.	CABO DE COBRE FLEXÍVEL ISOLADO, 2,5 MM², ANTI-CHAMA 450/750 V, PARA CIRCUITOS TERMINAIS - FORNECIMENTO E INSTALAÇÃO. AF_03/2023	M	5.176,00	258,80	258,80	258,80	258,80	258,80	258,80	258,80	258,80
1.9.1.3.3.	CABO DE COBRE FLEXÍVEL ISOLADO, 4 MM², ANTI-CHAMA 450/750 V, PARA CIRCUITOS TERMINAIS - FORNECIMENTO E INSTALAÇÃO. AF_03/2023	M	496,00	24,80	24,80	24,80	24,80	24,80	24,80	24,80	24,80

<b>APELIDO DO EMPREENDIMENTO</b> Casa térrea acessível, 2 quartos, Autil=47,46m², conforme Portaria MCID 1416/2023	<b>Nº TransfereGOV</b> 000000	<b>Nº OPERAÇÃO</b> 0000000-00	<b>PROPONENTE / TOMADOR</b> PREFEITURA MUNICIPAL DE LAGOA DE DENTRO
---	----------------------------------	----------------------------------	--

Item	Descrição	Unidade	Quantidade	Casa 11	Casa 12	Casa 13	Casa 14	Casa 15	Casa 16	Casa 17	Casa 18
				11	12	13	14	15	16	17	18
<b>PROVISÃO DE UNIDADES HABITACIONAIS NO MUNICÍPIO DE LAGOA DE DENTRO/PB.</b>				<b>131.293,64</b>	<b>131.293,64</b>	<b>131.293,64</b>	<b>131.293,64</b>	<b>131.293,64</b>	<b>131.293,64</b>	<b>131.293,64</b>	<b>131.293,64</b>
1.9.1.3.4.	CABO DE COBRE ISOLADO, 10 MM², ANTI-CHAMA 450/750 V, INSTALADO EM ELETROCALHA OU PERFILADO - FORNECIMENTO E INSTALAÇÃO. AF_10/2020	M	518,00	25,90	25,90	25,90	25,90	25,90	25,90	25,90	25,90
1.9.1.3.5.	CABO DE COBRE FLEXÍVEL ISOLADO, 10 MM², ANTI-CHAMA 0,6/1,0 KV, PARA DISTRIBUIÇÃO - FORNECIMENTO E INSTALAÇÃO. AF_10/2020	M	166,00	8,30	8,30	8,30	8,30	8,30	8,30	8,30	8,30
1.9.1.3.6.	ELETRODUTO FLEXÍVEL CORRUGADO, PVC, DN 25 MM (3/4"), PARA CIRCUITOS TERMINAIS, INSTALADO EM FORRO - FORNECIMENTO E INSTALAÇÃO. AF_03/2023	M	894,00	44,70	44,70	44,70	44,70	44,70	44,70	44,70	44,70
1.9.1.3.7.	ELETRODUTO FLEXÍVEL CORRUGADO, PVC, DN 25 MM (3/4"), PARA CIRCUITOS TERMINAIS, INSTALADO EM PAREDE - FORNECIMENTO E INSTALAÇÃO. AF_03/2023	M	1.166,00	58,30	58,30	58,30	58,30	58,30	58,30	58,30	58,30
1.9.1.3.8.	ELETRODUTO FLEXÍVEL CORRUGADO REFORÇADO, PVC, DN 25 MM (3/4"), PARA CIRCUITOS TERMINAIS, INSTALADO EM LAJE - FORNECIMENTO E INSTALAÇÃO. AF_03/2023	M	441,20	22,06	22,06	22,06	22,06	22,06	22,06	22,06	22,06
1.9.1.3.9.	RASGO LINEAR MANUAL EM ALVENARIA, PARA ELETRODUTOS, DIÂMETROS MENORES OU IGUAIS A 40 MM. AF_09/2023	M	1.166,00	58,30	58,30	58,30	58,30	58,30	58,30	58,30	58,30
1.9.2.	HIDRÁULICAS / GÁS / INCÊNCIO		-								
1.9.2.1.	TUBULAÇÕES E CONEXÕES HIDRÁULICAS		-								
1.9.2.1.1.	JOELHO 90 GRAUS COM BUCHA DE LATÃO, PVC, SOLDÁVEL, DN 25MM, X 1/2 INSTALADO EM RAMAL OU SUB-RAMAL DE ÁGUA - FORNECIMENTO E INSTALAÇÃO. AF_06/2022	UN	140,00	7,00	7,00	7,00	7,00	7,00	7,00	7,00	7,00
1.9.2.1.2.	JOELHO 90 GRAUS, PVC, SOLDÁVEL, DN 25MM, INSTALADO EM RAMAL DE DISTRIBUIÇÃO DE ÁGUA - FORNECIMENTO E INSTALAÇÃO. AF_06/2022	UN	160,00	8,00	8,00	8,00	8,00	8,00	8,00	8,00	8,00
1.9.2.1.3.	TE, PVC, SOLDÁVEL, DN 25MM, INSTALADO EM RAMAL OU SUB-RAMAL DE ÁGUA - FORNECIMENTO E INSTALAÇÃO. AF_06/2022	UN	80,00	4,00	4,00	4,00	4,00	4,00	4,00	4,00	4,00
1.9.2.1.4.	ADAPTADOR CURTO COM BOLSA E ROSCA PARA REGISTRO, PVC, SOLDÁVEL, DN 25MM X 3/4, INSTALADO EM RAMAL OU SUB-RAMAL DE ÁGUA - FORNECIMENTO E INSTALAÇÃO. AF_06/2022	UN	160,00	8,00	8,00	8,00	8,00	8,00	8,00	8,00	8,00
1.9.2.1.5.	TUBO, PVC, SOLDÁVEL, DE 25MM, INSTALADO EM PRUMADA DE ÁGUA - FORNECIMENTO E INSTALAÇÃO. AF_06/2022	M	102,00	5,10	5,10	5,10	5,10	5,10	5,10	5,10	5,10
1.9.2.1.6.	TUBO, PVC, SOLDÁVEL, DE 25MM, INSTALADO EM RAMAL OU SUB-RAMAL DE ÁGUA - FORNECIMENTO E INSTALAÇÃO. AF_06/2022	M	174,00	8,70	8,70	8,70	8,70	8,70	8,70	8,70	8,70
1.9.2.1.7.	FORNECIMENTO E INSTALAÇÃO DE PRESSURIZADOR ACOPLADO AO CHUVEIRO (TENSÃO: 220V - PRESSÃO MÍNIMA: 0,7MCA / PRESSÃO MÁXIMA: 2,5MCA - ENTRADA 1/2" / SAÍDA 1/2")	UN	20,00	1,00	1,00	1,00	1,00	1,00	1,00	1,00	1,00
1.9.2.2.	REGISTROS		-								
1.9.2.2.1.	REGISTRO DE PRESSÃO BRUTO, LATÃO, ROSCÁVEL, 3/4", COM ACABAMENTO E CANOPLA CROMADOS - FORNECIMENTO E INSTALAÇÃO. AF_08/2021	UN	20,00	1,00	1,00	1,00	1,00	1,00	1,00	1,00	1,00
1.9.2.2.2.	REGISTRO DE GAVETA BRUTO, LATÃO, ROSCÁVEL, 3/4", COM ACABAMENTO E CANOPLA CROMADOS - FORNECIMENTO E INSTALAÇÃO. AF_08/2021	UN	60,00	3,00	3,00	3,00	3,00	3,00	3,00	3,00	3,00
1.9.2.2.3.	REGISTRO DE ESFERA, PVC, SOLDÁVEL, COM VOLANTE, DN 32 MM - FORNECIMENTO E INSTALAÇÃO. AF_08/2021	UN	40,00	2,00	2,00	2,00	2,00	2,00	2,00	2,00	2,00



PLQ - PLANILHA DE LEVANTAMENTO DE QUANTIDADES  
Memória de Cálculo - OGU

Grau de Sigilo  
#PUBLICO

<b>APELIDO DO EMPREENDIMENTO</b> Casa térrea acessível, 2 quartos, Autil=47,46m², conforme Portaria MCID 1416/2023	<b>Nº TransfereGOV</b> 000000	<b>Nº OPERAÇÃO</b> 0000000-00	<b>PROPONENTE / TOMADOR</b> PREFEITURA MUNICIPAL DE LAGOA DE DENTRO
---	----------------------------------	----------------------------------	--

Item	Descrição	Unidade	Quantidade	Casa 11	Casa 12	Casa 13	Casa 14	Casa 15	Casa 16	Casa 17	Casa 18
				11	12	13	14	15	16	17	18
<b>PROVISÃO DE UNIDADES HABITACIONAIS NO MUNICÍPIO DE LAGOA DE DENTRO/PB.</b>				<b>131.293,64</b>	<b>131.293,64</b>	<b>131.293,64</b>	<b>131.293,64</b>	<b>131.293,64</b>	<b>131.293,64</b>	<b>131.293,64</b>	<b>131.293,64</b>
1.9.2.2.4.	ENGATE FLEXÍVEL EM PLÁSTICO BRANCO, 1/2" X 40CM - FORNECIMENTO E INSTALAÇÃO. AF_01/2020	UN	80,00	4,00	4,00	4,00	4,00	4,00	4,00	4,00	4,00
1.9.2.3.	ENTRADA / ALIMENTAÇÃO HIDRÁULICA		-								
1.9.2.3.1.	KIT CAVALETE PARA MEDIÇÃO DE ÁGUA - ENTRADA INDIVIDUALIZADA, EM PVC 25 MM (3/4"), PARA 1 MEDIDOR - FORNECIMENTO E INSTALAÇÃO (EXCLUSIVE HIDRÔMETRO). AF_03/2024	UN	20,00	1,00	1,00	1,00	1,00	1,00	1,00	1,00	1,00
1.9.2.3.2.	CAIXA DE EMBUTIR EM POLICARBONATO PARA ABRIGO DE HIDRÔMETRO - FORNECIMENTO E INSTALAÇÃO (EXCLUSIVE HIDRÔMETRO).	UN	20,00	1,00	1,00	1,00	1,00	1,00	1,00	1,00	1,00
1.9.2.3.3.	REGISTRO DE GAVETA BRUTO, LATÃO, ROSCÁVEL, 3/4" - FORNECIMENTO E INSTALAÇÃO. AF_08/2021	UN	20,00	1,00	1,00	1,00	1,00	1,00	1,00	1,00	1,00
1.9.2.3.4.	TUBO, PVC, SOLDÁVEL, DE 25MM, INSTALADO EM RAMAL DE DISTRIBUIÇÃO DE ÁGUA - FORNECIMENTO E INSTALAÇÃO. AF_06/2022	M	135,00	6,75	6,75	6,75	6,75	6,75	6,75	6,75	6,75
1.9.2.3.5.	TUBO, PVC, SOLDÁVEL, DE 25MM, INSTALADO EM PRUMADA DE ÁGUA - FORNECIMENTO E INSTALAÇÃO. AF_06/2022	M	60,00	3,00	3,00	3,00	3,00	3,00	3,00	3,00	3,00
1.9.2.3.6.	JOELHO 90 GRAUS, PVC, SOLDÁVEL, DN 25MM, INSTALADO EM RAMAL DE DISTRIBUIÇÃO DE ÁGUA - FORNECIMENTO E INSTALAÇÃO. AF_06/2022	UN	40,00	2,00	2,00	2,00	2,00	2,00	2,00	2,00	2,00
1.9.2.3.7.	TE, PVC, SOLDÁVEL, DN 25MM, INSTALADO EM RAMAL DE DISTRIBUIÇÃO DE ÁGUA - FORNECIMENTO E INSTALAÇÃO. AF_06/2022	UN	20,00	1,00	1,00	1,00	1,00	1,00	1,00	1,00	1,00
1.9.2.4.	CAIXA D'ÁGUA E BARRILETE		-								
1.9.2.4.1.	CAIXA D'ÁGUA EM POLIETILENO, 500 LITROS - FORNECIMENTO E INSTALAÇÃO. AF_06/2021	UN	20,00	1,00	1,00	1,00	1,00	1,00	1,00	1,00	1,00
1.9.2.4.2.	FURO EM CAIXA D'ÁGUA COM ESPESSURA DE 2 ATÉ 5 MM E DIÂMETRO DE 25 MM. AF_06/2021	UN	20,00	1,00	1,00	1,00	1,00	1,00	1,00	1,00	1,00
1.9.2.4.3.	FURO EM CAIXA D'ÁGUA COM ESPESSURA DE 2 ATÉ 5 MM E DIÂMETRO DE 32 MM. AF_06/2021	UN	40,00	2,00	2,00	2,00	2,00	2,00	2,00	2,00	2,00
1.9.2.4.4.	ADAPTADOR COM FLANGE E ANEL DE VEDAÇÃO, PVC, SOLDÁVEL, DN 25 MM X 3/4", INSTALADO EM RESERVAÇÃO PREDIAL DE ÁGUA - FORNECIMENTO E INSTALAÇÃO. AF_04/2024	UN	20,00	1,00	1,00	1,00	1,00	1,00	1,00	1,00	1,00
1.9.2.4.5.	ADAPTADOR COM FLANGE E ANEL DE VEDAÇÃO, PVC, SOLDÁVEL, DN 32 MM X 1", INSTALADO EM RESERVAÇÃO PREDIAL DE ÁGUA - FORNECIMENTO E INSTALAÇÃO. AF_04/2024	UN	40,00	2,00	2,00	2,00	2,00	2,00	2,00	2,00	2,00
1.9.2.4.6.	TORNEIRA DE BOIA PARA CAIXA D'ÁGUA, ROSCÁVEL, 3/4" - FORNECIMENTO E INSTALAÇÃO. AF_08/2021	UN	20,00	1,00	1,00	1,00	1,00	1,00	1,00	1,00	1,00
1.9.2.4.7.	JOELHO 90 GRAUS, PVC, SOLDÁVEL, DN 25MM, INSTALADO EM RAMAL DE DISTRIBUIÇÃO DE ÁGUA - FORNECIMENTO E INSTALAÇÃO. AF_06/2022	UN	160,00	8,00	8,00	8,00	8,00	8,00	8,00	8,00	8,00
1.9.2.4.8.	JOELHO 90 GRAUS, PVC, SOLDÁVEL, DN 32MM, INSTALADO EM RAMAL DE DISTRIBUIÇÃO DE ÁGUA - FORNECIMENTO E INSTALAÇÃO. AF_06/2022	UN	80,00	4,00	4,00	4,00	4,00	4,00	4,00	4,00	4,00
1.9.2.4.9.	JOELHO 45 GRAUS, PVC, SOLDÁVEL, DN 32MM, INSTALADO EM RAMAL DE DISTRIBUIÇÃO DE ÁGUA - FORNECIMENTO E INSTALAÇÃO. AF_06/2022	UN	20,00	1,00	1,00	1,00	1,00	1,00	1,00	1,00	1,00

<b>APELIDO DO EMPREENDIMENTO</b> Casa térrea acessível, 2 quartos, Autil=47,46m², conforme Portaria MCID 1416/2023	<b>Nº TransfereGOV</b> 000000	<b>Nº OPERAÇÃO</b> 0000000-00	<b>PROPONENTE / TOMADOR</b> PREFEITURA MUNICIPAL DE LAGOA DE DENTRO
---	----------------------------------	----------------------------------	--

Item	Descrição	Unidade	Quantidade	Casa 11	Casa 12	Casa 13	Casa 14	Casa 15	Casa 16	Casa 17	Casa 18
				11	12	13	14	15	16	17	18
<b>PROVISÃO DE UNIDADES HABITACIONAIS NO MUNICÍPIO DE LAGOA DE DENTRO/PB.</b>				<b>131.293,64</b>	<b>131.293,64</b>	<b>131.293,64</b>	<b>131.293,64</b>	<b>131.293,64</b>	<b>131.293,64</b>	<b>131.293,64</b>	<b>131.293,64</b>
1.9.2.4.10.	BUCHA DE REDUÇÃO, CURTA, PVC, SOLDÁVEL, DN 32 X 25 MM, INSTALADO EM RAMAL DE DISTRIBUIÇÃO DE ÁGUA - FORNECIMENTO E INSTALAÇÃO. AF_06/2022	UN	40,00	2,00	2,00	2,00	2,00	2,00	2,00	2,00	2,00
1.9.2.4.11.	TE, PVC, SOLDÁVEL, DN 32MM, INSTALADO EM RAMAL DE DISTRIBUIÇÃO DE ÁGUA - FORNECIMENTO E INSTALAÇÃO. AF_06/2022	UN	60,00	3,00	3,00	3,00	3,00	3,00	3,00	3,00	3,00
1.9.2.4.12.	TÊ DE REDUÇÃO, PVC, SOLDÁVEL, DN 32MM X 25MM, INSTALADO EM RAMAL DE DISTRIBUIÇÃO DE ÁGUA - FORNECIMENTO E INSTALAÇÃO. AF_06/2022	UN	20,00	1,00	1,00	1,00	1,00	1,00	1,00	1,00	1,00
1.9.2.4.13.	TUBO, PVC, SOLDÁVEL, DE 25MM, INSTALADO EM RAMAL DE DISTRIBUIÇÃO DE ÁGUA - FORNECIMENTO E INSTALAÇÃO. AF_06/2022	M	88,00	4,40	4,40	4,40	4,40	4,40	4,40	4,40	4,40
1.9.2.4.14.	TUBO, PVC, SOLDÁVEL, DE 32MM, INSTALADO EM RAMAL DE DISTRIBUIÇÃO DE ÁGUA - FORNECIMENTO E INSTALAÇÃO. AF_06/2022	M	211,00	10,55	10,55	10,55	10,55	10,55	10,55	10,55	10,55
1.9.3.	SANITÁRIAS / PLUVIAL		-								
1.9.3.1.	TUBULAÇÕES E CONEXÕES SANITÁRIAS		-								
1.9.3.1.1.	JOELHO 45 GRAUS, PVC, SERIE NORMAL, ESGOTO PREDIAL, DN 40 MM, JUNTA SOLDÁVEL, FORNECIDO E INSTALADO EM RAMAL DE DESCARGA OU RAMAL DE ESGOTO SANITÁRIO. AF_08/2022	UN	60,00	3,00	3,00	3,00	3,00	3,00	3,00	3,00	3,00
1.9.3.1.2.	JOELHO 45 GRAUS, PVC, SERIE NORMAL, ESGOTO PREDIAL, DN 50 MM, JUNTA ELÁSTICA, FORNECIDO E INSTALADO EM RAMAL DE DESCARGA OU RAMAL DE ESGOTO SANITÁRIO. AF_08/2022	UN	40,00	2,00	2,00	2,00	2,00	2,00	2,00	2,00	2,00
1.9.3.1.3.	JOELHO 90 GRAUS, PVC, SERIE NORMAL, ESGOTO PREDIAL, DN 40 MM, JUNTA SOLDÁVEL, FORNECIDO E INSTALADO EM RAMAL DE DESCARGA OU RAMAL DE ESGOTO SANITÁRIO. AF_08/2022	UN	40,00	2,00	2,00	2,00	2,00	2,00	2,00	2,00	2,00
1.9.3.1.4.	JOELHO 90 GRAUS, PVC, SERIE NORMAL, ESGOTO PREDIAL, DN 50 MM, JUNTA ELÁSTICA, FORNECIDO E INSTALADO EM RAMAL DE DESCARGA OU RAMAL DE ESGOTO SANITÁRIO. AF_08/2022	UN	180,00	9,00	9,00	9,00	9,00	9,00	9,00	9,00	9,00
1.9.3.1.5.	JOELHO 90 GRAUS, PVC, SERIE NORMAL, ESGOTO PREDIAL, DN 100 MM, JUNTA ELÁSTICA, FORNECIDO E INSTALADO EM RAMAL DE DESCARGA OU RAMAL DE ESGOTO SANITÁRIO. AF_08/2022	UN	20,00	1,00	1,00	1,00	1,00	1,00	1,00	1,00	1,00
1.9.3.1.6.	TE, PVC, SERIE NORMAL, ESGOTO PREDIAL, DN 50 X 50 MM, JUNTA ELÁSTICA, FORNECIDO E INSTALADO EM RAMAL DE DESCARGA OU RAMAL DE ESGOTO SANITÁRIO. AF_08/2022	UN	20,00	1,00	1,00	1,00	1,00	1,00	1,00	1,00	1,00
1.9.3.1.7.	JUNÇÃO DE REDUÇÃO INVERTIDA, PVC, SÉRIE NORMAL, ESGOTO PREDIAL, DN 100 X 50 MM, JUNTA ELÁSTICA, FORNECIDO E INSTALADO EM RAMAL DE DESCARGA OU RAMAL DE ESGOTO SANITÁRIO. AF_08/2022	UN	20,00	1,00	1,00	1,00	1,00	1,00	1,00	1,00	1,00
1.9.3.1.8.	TERMINAL DE VENTILAÇÃO, PVC, SÉRIE NORMAL, ESGOTO PREDIAL, DN 50 MM, JUNTA SOLDÁVEL, FORNECIDO E INSTALADO EM PRUMADA DE ESGOTO SANITÁRIO OU VENTILAÇÃO. AF_08/2022	UN	20,00	1,00	1,00	1,00	1,00	1,00	1,00	1,00	1,00
1.9.3.1.9.	TUBO PVC, SERIE NORMAL, ESGOTO PREDIAL, DN 40 MM, FORNECIDO E INSTALADO EM RAMAL DE DESCARGA OU RAMAL DE ESGOTO SANITÁRIO. AF_08/2022	M	67,00	3,35	3,35	3,35	3,35	3,35	3,35	3,35	3,35
1.9.3.1.10.	TUBO PVC, SERIE NORMAL, ESGOTO PREDIAL, DN 50 MM, FORNECIDO E INSTALADO EM RAMAL DE DESCARGA OU RAMAL DE ESGOTO SANITÁRIO. AF_08/2022	M	204,20	10,21	10,21	10,21	10,21	10,21	10,21	10,21	10,21

<b>APELIDO DO EMPREENDIMENTO</b> Casa térrea acessível, 2 quartos, Autil=47,46m², conforme Portaria MCID 1416/2023	<b>Nº TransfereGOV</b> 000000	<b>Nº OPERAÇÃO</b> 0000000-00	<b>PROPONENTE / TOMADOR</b> PREFEITURA MUNICIPAL DE LAGOA DE DENTRO
---	----------------------------------	----------------------------------	--

Item	Descrição	Unidade	Quantidade	Casa 11	Casa 12	Casa 13	Casa 14	Casa 15	Casa 16	Casa 17	Casa 18
				11	12	13	14	15	16	17	18
<b>PROVISÃO DE UNIDADES HABITACIONAIS NO MUNICÍPIO DE LAGOA DE DENTRO/PB.</b>				<b>131.293,64</b>	<b>131.293,64</b>	<b>131.293,64</b>	<b>131.293,64</b>	<b>131.293,64</b>	<b>131.293,64</b>	<b>131.293,64</b>	<b>131.293,64</b>
1.9.3.1.11.	TUBO PVC, SERIE NORMAL, ESGOTO PREDIAL, DN 50 MM, FORNECIDO E INSTALADO EM PRUMADA DE ESGOTO SANITÁRIO OU VENTILAÇÃO. AF_08/2022	M	80,00	4,00	4,00	4,00	4,00	4,00	4,00	4,00	4,00
1.9.3.1.12.	TUBO PVC, SERIE NORMAL, ESGOTO PREDIAL, DN 100 MM, FORNECIDO E INSTALADO EM RAMAL DE DESCARGA OU RAMAL DE ESGOTO SANITÁRIO. AF_08/2022	M	676,00	33,80	33,80	33,80	33,80	33,80	33,80	33,80	33,80
1.9.3.2.	<b>ACESSÓRIOS / CAIXAS SANITÁRIAS</b>		-								
1.9.3.2.1.	CAIXA ENTERRADA HIDRÁULICA RETANGULAR EM ALVENARIA COM TIJOLOS CERÂMICOS MACIÇOS, DIMENSÕES INTERNAS: 0,6X0,6X0,6 M PARA REDE DE ESGOTO. AF_12/2020	UN	100,00	5,00	5,00	5,00	5,00	5,00	5,00	5,00	5,00
1.9.3.2.2.	CAIXA SIFONADA, PVC, DN 100 X 100 X 50 MM, JUNTA ELÁSTICA, FORNECIDA E INSTALADA EM RAMAL DE DESCARGA OU EM RAMAL DE ESGOTO SANITÁRIO. AF_08/2022	UN	20,00	1,00	1,00	1,00	1,00	1,00	1,00	1,00	1,00
1.9.3.2.3.	RALO SIFONADO REDONDO, PVC, DN 100 X 40 MM, JUNTA SOLDÁVEL, FORNECIDO E INSTALADO EM RAMAL DE DESCARGA OU EM RAMAL DE ESGOTO SANITÁRIO. AF_08/2022	UN	20,00	1,00	1,00	1,00	1,00	1,00	1,00	1,00	1,00
1.9.3.2.4.	RALO SECO CÔNICO, PVC, DN 100 X 40 MM, JUNTA SOLDÁVEL, FORNECIDO E INSTALADO EM RAMAL DE DESCARGA OU EM RAMAL DE ESGOTO SANITÁRIO. AF_08/2022	UN	20,00	1,00	1,00	1,00	1,00	1,00	1,00	1,00	1,00
1.9.3.2.5.	CAIXA DE GORDURA SIMPLES (CAPACIDADE: 36 L), RETANGULAR, EM ALVENARIA COM BLOCOS DE CONCRETO, DIMENSÕES INTERNAS = 0,2X0,4 M, ALTURA INTERNA = 0,8 M. AF_12/2020	UN	20,00	1,00	1,00	1,00	1,00	1,00	1,00	1,00	1,00
1.9.4.	<b>APARELHOS, METAIS E BANCADAS</b>		-								
1.9.4.0.1.	VASO SANITÁRIO SIFONADO COM CAIXA ACOPLADA LOUÇA BRANCA, INCLUSO ENGATE FLEXÍVEL EM PLÁSTICO BRANCO, 1/2 X 40CM - FORNECIMENTO E INSTALAÇÃO. AF_01/2020	UN	20,00	1,00	1,00	1,00	1,00	1,00	1,00	1,00	1,00
1.9.4.0.2.	LAVATÓRIO LOUÇA BRANCA SUSPENSO, 29,5 X 39CM OU EQUIVALENTE, PADRÃO POPULAR, INCLUSO SIFÃO FLEXÍVEL EM PVC, VÁLVULA E ENGATE FLEXÍVEL 30CM EM PLÁSTICO E TORNEIRA CROMADA DE MESA, PADRÃO POPULAR - FORNECIMENTO E INSTALAÇÃO. AF_01/2020	UN	20,00	1,00	1,00	1,00	1,00	1,00	1,00	1,00	1,00
1.9.4.0.3.	BANCADA DE MÁRMORE SINTÉTICO 120 X 60CM, COM CUBA INTEGRADA, INCLUSO SIFÃO TIPO FLEXÍVEL EM PVC, VÁLVULA EM PLÁSTICO CROMADO TIPO AMERICANA E TORNEIRA CROMADA LONGA, DE PAREDE, PADRÃO POPULAR - FORNECIMENTO E INSTALAÇÃO. AF_01/2020	UN	14,40	0,72	0,72	0,72	0,72	0,72	0,72	0,72	0,72
1.9.4.0.4.	TANQUE DE MÁRMORE SINTÉTICO COM COLUNA, 22L OU EQUIVALENTE, INCLUSO SIFÃO FLEXÍVEL EM PVC, VÁLVULA PLÁSTICA E TORNEIRA DE METAL CROMADO PADRÃO POPULAR - FORNECIMENTO E INSTALAÇÃO. AF_01/2020	UN	20,00	1,00	1,00	1,00	1,00	1,00	1,00	1,00	1,00
1.9.4.0.5.	CHUVEIRO ELÉTRICO COMUM CORPO PLÁSTICO, TIPO DUCHA - FORNECIMENTO E INSTALAÇÃO. AF_01/2020	UN	20,00	1,00	1,00	1,00	1,00	1,00	1,00	1,00	1,00
1.9.4.0.6.	KIT DE ACESSÓRIOS PARA BANHEIRO EM METAL CROMADO, 5 PECAS, INCLUSO FIXAÇÃO. AF_01/2020	UN	20,00	1,00	1,00	1,00	1,00	1,00	1,00	1,00	1,00
1.9.4.0.7.	BARRA DE APOIO RETA, EM ACO INOX POLIDO, COMPRIMENTO 80 CM, FIXADA NA PAREDE - FORNECIMENTO E INSTALAÇÃO. AF_01/2020	UN	4,00								



**PLQ - PLANILHA DE LEVANTAMENTO DE QUANTIDADES**  
Memória de Cálculo - OGU

Grau de Sigilo  
**#PUBLICO**

<b>APELIDO DO EMPREENDIMENTO</b> Casa térrea acessível, 2 quartos, Autil=47,46m², conforme Portaria MCID 1416/2023	<b>Nº TransfereGOV</b> 000000	<b>Nº OPERAÇÃO</b> 0000000-00	<b>PROPONENTE / TOMADOR</b> PREFEITURA MUNICIPAL DE LAGOA DE DENTRO
---	----------------------------------	----------------------------------	--

Item	Descrição	Unidade	Quantidade	Casa 11	Casa 12	Casa 13	Casa 14	Casa 15	Casa 16	Casa 17	Casa 18
				11	12	13	14	15	16	17	18
<b>PROVISÃO DE UNIDADES HABITACIONAIS NO MUNICÍPIO DE LAGOA DE DENTRO/PB.</b>											
1.9.4.0.8.	BARRA DE APOIO RETA, EM AÇO INOX POLIDO, COMPRIMENTO 70 CM, FIXADA NA PAREDE - FORNECIMENTO E INSTALAÇÃO. AF_01/2020	UN	4,00	131.293,64	131.293,64	131.293,64	131.293,64	131.293,64	131.293,64	131.293,64	131.293,64
1.9.4.0.9.	BANCO ARTICULADO, EM AÇO INOX, PARA PCD, FIXADO NA PAREDE - FORNECIMENTO E INSTALAÇÃO. AF_01/2020	UN	2,00								
1.9.4.0.10.	Barra de apoio para lavatório, constituída de barra lateral tipo "U", em aço polido, l=40cm	UN	2,00								
1.9.5.	<b>FOSSA SEPTICA</b>		-								
1.9.5.0.1.	TANQUE SÉPTICO RETANGULAR, EM ALVENARIA COM BLOCOS DE CONCRETO, DIMENSÕES INTERNAS: 1,0 X 2,0 X H=1,4 M, VOLUME ÚTIL: 2000 L (PARA 5 CONTRIBUINTES). AF_12/2020	UN	20,00	1,00	1,00	1,00	1,00	1,00	1,00	1,00	1,00
1.9.6.	<b>SUMIDOURO</b>		-								
1.9.6.0.1.	SUMIDOURO CIRCULAR, EM CONCRETO PRÉ-MOLDADO, DIÂMETRO INTERNO = 1,88 M, ALTURA INTERNA = 2,00 M, ÁREA DE INFILTRAÇÃO: 13,1 M² (PARA 5 CONTRIBUINTES). AF_12/2020	UN	20,00	1,00	1,00	1,00	1,00	1,00	1,00	1,00	1,00
1.10.	<b>COMPLEMENTAÇÕES</b>		-								
1.10.1.	<b>CALAFETE / LIMPEZA</b>		-								
1.10.1.0.1.	LIMPEZA DE BACIA SANITÁRIA, BIDÊ OU MICTÓRIO EM LOUÇA, INCLUSIVE METAIS CORRESPONDENTES. AF_04/2019	UN	20,00	1,00	1,00	1,00	1,00	1,00	1,00	1,00	1,00
1.10.1.0.2.	LIMPEZA DE BANCADA DE PEDRA (MÁRMORE OU GRANITO). AF_04/2019	M2	14,40	0,72	0,72	0,72	0,72	0,72	0,72	0,72	0,72
1.10.1.0.3.	LIMPEZA DE CONTRAPISO COM VASSOURA A SECO. AF_04/2019	M2	323,00	16,15	16,15	16,15	16,15	16,15	16,15	16,15	16,15
1.10.1.0.4.	LIMPEZA DE FORRO REMOVÍVEL COM PANO ÚMIDO. AF_04/2019	M2	718,00	35,90	35,90	35,90	35,90	35,90	35,90	35,90	35,90
1.10.1.0.5.	LIMPEZA DE JANELA DE VIDRO COM CAIXILHO EM AÇO/ALUMÍNIO/PVC. AF_04/2019	M2	80,00	4,00	4,00	4,00	4,00	4,00	4,00	4,00	4,00
1.10.1.0.6.	LIMPEZA DE PISO CERÂMICO OU PORCELANATO UTILIZANDO DETERGENTE NEUTRO E ESCOVAÇÃO MANUAL. AF_04/2019	M2	949,20	47,46	47,46	47,46	47,46	47,46	47,46	47,46	47,46
1.10.1.0.7.	LIMPEZA DE PORTA DE MADEIRA. AF_04/2019	M2	336,00	16,80	16,80	16,80	16,80	16,80	16,80	16,80	16,80
1.10.1.0.8.	LIMPEZA DE REVESTIMENTO CERÂMICO EM PAREDE UTILIZANDO DETERGENTE NEUTRO E ESCOVAÇÃO MANUAL. AF_04/2019	M2	318,40	15,92	15,92	15,92	15,92	15,92	15,92	15,92	15,92
1.10.1.0.9.	LIMPEZA DE TANQUE OU LAVATÓRIO DE LOUÇA ISOLADO, INCLUSIVE METAIS CORRESPONDENTES. AF_04/2019	UN	40,00	2,00	2,00	2,00	2,00	2,00	2,00	2,00	2,00

LAGOA DE DENTRO/PB

**Local**

segunda-feira, 1 de setembro de 2025

**Data**

Responsável Técnico

Nome: **PAULA CRISTINA ARAÚJO LEITÃO**

CREA/CAU: 161.669.760-3

ART/RRT: PB20250755236



**PLQ - PLANILHA DE LEVANTAMENTO DE QUANTIDADES**  
Memória de Cálculo - OGU

Grau de Sigilo  
#PUBLICO

<b>APELIDO DO EMPREENDIMENTO</b> Casa térrea acessível, 2 quartos, Autil=47,46m², conforme Portaria MCID 1416/2023	<b>Nº TransfereGOV</b> 000000	<b>Nº OPERAÇÃO</b> 0000000-00	<b>PROPONENTE / TOMADOR</b> PREFEITURA MUNICIPAL DE LAGOA DE DENTRO
---	----------------------------------	----------------------------------	--

Item	Descrição	Unidade	Quantidade	19	20	21					
<b>PROVISÃO DE UNIDADES HABITACIONAIS NO MUNICÍPIO DE LAGOA DE DENTRO/PB.</b>				<b>131.293,64</b>	<b>131.293,64</b>						
1.	CONSTRUÇÃO DE HABITAÇÃO DE INTERESSE SOCIAL - HIS - PADRÃO POPULAR		-								
1.1.	ADMINISTRAÇÃO LOCAL		-								
1.1.0.0.1.	ADMINISTRAÇÃO LOCAL	UN	8,00	0,40	0,40						
1.2.	SERVIÇOS PRELIMINARES		-								
1.2.0.0.1.	FORNECIMENTO E INSTALAÇÃO DE PLACA DE OBRA COM CHAPA GALVANIZADA E ESTRUTURA DE MADEIRA. AF_03/2022_PS	M2	8,00								
1.3.	FUNDAÇÕES E CONTENÇÕES		-								
1.3.1.	FUNDAÇÕES		-								
1.3.1.1.	SAPATA		-								
1.3.1.1.1.	ESCAVAÇÃO MECANIZADA PARA BLOCO DE COROAMENTO OU SAPATA COM RETROESCAVADEIRA (INCLUINDO ESCAVAÇÃO PARA COLOCAÇÃO DE FÔRMAS). AF_01/2024	M3	174,80	8,74	8,74						
1.3.1.1.2.	PREPARO DE FUNDO DE VALA COM LARGURA MENOR QUE 1,5 M (ACERTO DO SOLO NATURAL). AF_08/2020	M2	93,60	4,68	4,68						
1.3.1.1.3.	LASTRO DE CONCRETO MAGRO, APLICADO EM BLOCOS DE COROAMENTO OU SAPATAS, ESPESSURA DE 5 CM. AF_01/2024	M2	93,60	4,68	4,68						
1.3.1.1.4.	FABRICAÇÃO, MONTAGEM E DESMONTAGEM DE FÔRMA PARA SAPATA, EM CHAPA DE MADEIRA COMPENSADA RESINADA, E=17 MM, 4 UTILIZAÇÕES. AF_01/2024	M2	291,20	14,56	14,56						
1.3.1.1.5.	ARMAÇÃO DE SAPATA ISOLADA, VIGA BALDRAME E SAPATA CORRIDA UTILIZANDO AÇO CA-50 DE 10 MM - MONTAGEM. AF_01/2024	KG	1.014,00	50,70	50,70						
1.3.1.1.6.	ARMAÇÃO DE SAPATA ISOLADA, VIGA BALDRAME E SAPATA CORRIDA UTILIZANDO AÇO CA-50 DE 6,3 MM - MONTAGEM. AF_01/2024	KG	534,00	26,70	26,70						
1.3.1.1.7.	ARMAÇÃO DE SAPATA ISOLADA, VIGA BALDRAME E SAPATA CORRIDA UTILIZANDO AÇO CA-60 DE 5 MM - MONTAGEM. AF_01/2024	KG	256,00	12,80	12,80						
1.3.1.1.8.	CONCRETAGEM DE SAPATA, FCK 20 MPA, COM USO DE JERICA - LANÇAMENTO, ADENSAMENTO E ACABAMENTO.	M3	28,20	1,41	1,41						
1.3.1.1.9.	REATERRO MANUAL DE VALAS, COM COMPACTADOR DE SOLOS DE PERCUSSÃO. AF_08/2023	M3	141,80	7,09	7,09						
1.3.1.2.	BALDRAMES		-								
1.3.1.2.1.	ESCAVAÇÃO MANUAL PARA VIGA BALDRAME OU SAPATA CORRIDA (INCLUINDO ESCAVAÇÃO PARA COLOCAÇÃO DE FÔRMAS). AF_01/2024	M3	109,20	5,46	5,46						
1.3.1.2.2.	LASTRO DE CONCRETO MAGRO, APLICADO EM BLOCOS DE COROAMENTO OU SAPATAS, ESPESSURA DE 5 CM. AF_01/2024	M2	136,60	6,83	6,83						
1.3.1.2.3.	FABRICAÇÃO, MONTAGEM E DESMONTAGEM DE FÔRMA PARA VIGA BALDRAME, EM MADEIRA SERRADA, E=25 MM, 4 UTILIZAÇÕES. AF_01/2024	M2	571,60	28,58	28,58						
1.3.1.2.4.	ARMAÇÃO DE SAPATA ISOLADA, VIGA BALDRAME E SAPATA CORRIDA UTILIZANDO AÇO CA-50 DE 8 MM - MONTAGEM. AF_01/2024	KG	1.608,00	80,40	80,40						
1.3.1.2.5.	ARMAÇÃO DE SAPATA ISOLADA, VIGA BALDRAME E SAPATA CORRIDA UTILIZANDO AÇO CA-50 DE 6,3 MM - MONTAGEM. AF_01/2024	KG	154,00	7,70	7,70						
1.3.1.2.6.	ARMAÇÃO DE SAPATA ISOLADA, VIGA BALDRAME E SAPATA CORRIDA UTILIZANDO AÇO CA-60 DE 5 MM - MONTAGEM. AF_01/2024	KG	780,00	39,00	39,00						



**PLQ - PLANILHA DE LEVANTAMENTO DE QUANTIDADES**  
Memória de Cálculo - OGU

Grau de Sigilo  
#PUBLICO

<b>APELIDO DO EMPREENDIMENTO</b> Casa térrea acessível, 2 quartos, Autil=47,46m², conforme Portaria MCID 1416/2023	<b>Nº TransfereGOV</b> 000000	<b>Nº OPERAÇÃO</b> 0000000-00	<b>PROPONENTE / TOMADOR</b> PREFEITURA MUNICIPAL DE LAGOA DE DENTRO
---	----------------------------------	----------------------------------	--

Item	Descrição	Unidade	Quantidade	Casa 19	Casa 20					
				19	20	21				
<b>PROVISÃO DE UNIDADES HABITACIONAIS NO MUNICÍPIO DE LAGOA DE DENTRO/PB.</b>				<b>131.293,64</b>	<b>131.293,64</b>					
1.3.1.2.7.	CONCRETAGEM DE BLOCO DE COROAMENTO OU VIGA BALDRAME, FCK 20 MPA, COM USO DE JERICA - LANÇAMENTO, ADENSAMENTO E ACABAMENTO.	M3	38,20	1,91	1,91					
1.3.1.2.8.	REATERRO MANUAL DE VALAS, COM COMPACTADOR DE SOLOS DE PERCUSSÃO. AF_08/2023	M3	64,20	3,21	3,21					
1.3.1.3.	IMPERMEABILIZAÇÃO		-							
1.3.1.3.1.	CHAPISCO APLICADO EM ALVENARIAS E ESTRUTURAS DE CONCRETO INTERNAS, COM COLHER DE PEDREIRO. ARGAMASSA TRAÇO 1:3 COM PREPARO MANUAL. AF_10/2022	M2	679,00	33,95	33,95					
1.3.1.3.2.	IMPERMEABILIZAÇÃO DE SUPERFÍCIE COM ARGAMASSA DE CIMENTO E AREIA, COM ADITIVO IMPERMEABILIZANTE, E = 1,5CM. AF_09/2023	M2	679,00	33,95	33,95					
1.3.1.3.3.	IMPERMEABILIZAÇÃO DE SUPERFÍCIE COM EMULSÃO ASFÁLTICA, 2 DEMÃOS. AF_09/2023	M2	679,00	33,95	33,95					
1.4.	SUPRAESTRUTURA		-							
1.4.1.	PILARES, VIGAS E LAJES		-							
1.4.1.0.1.	MONTAGEM E DESMONTAGEM DE FÔRMA DE PILARES RETANGULARES E ESTRUTURAS SIMILARES, PÉ-DIREITO SIMPLES, EM CHAPA DE MADEIRA COMPENSADA RESINADA, 8 UTILIZAÇÕES. AF_09/2020	M2	287,80	14,39	14,39					
1.4.1.0.2.	MONTAGEM E DESMONTAGEM DE FÔRMA DE VIGA, SEM ESCORAMENTO, PÉ-DIREITO SIMPLES, EM CHAPA DE MADEIRA RESINADA, 8 UTILIZAÇÕES.	M2	410,80	20,54	20,54					
1.4.1.0.3.	MONTAGEM E DESMONTAGEM DE FÔRMA DE VIGA, ESCORAMENTO COM GARFO DE MADEIRA, PÉ-DIREITO SIMPLES, EM CHAPA DE MADEIRA RESINADA, 8 UTILIZAÇÕES. AF_09/2020	M2	82,60	4,13	4,13					
1.4.1.0.4.	ARMAÇÃO DE PILAR OU VIGA DE ESTRUTURA CONVENCIONAL DE CONCRETO ARMADO UTILIZANDO AÇO CA-60 DE 5,0 MM - MONTAGEM. AF_06/2022	KG	1.408,00	70,40	70,40					
1.4.1.0.5.	ARMAÇÃO DE PILAR OU VIGA DE ESTRUTURA CONVENCIONAL DE CONCRETO ARMADO UTILIZANDO AÇO CA-50 DE 6,3 MM - MONTAGEM. AF_06/2022	KG	300,00	15,00	15,00					
1.4.1.0.6.	ARMAÇÃO DE PILAR OU VIGA DE ESTRUTURA CONVENCIONAL DE CONCRETO ARMADO UTILIZANDO AÇO CA-50 DE 8,0 MM - MONTAGEM. AF_06/2022	KG	1.306,00	65,30	65,30					
1.4.1.0.7.	ARMAÇÃO DE PILAR OU VIGA DE ESTRUTURA CONVENCIONAL DE CONCRETO ARMADO UTILIZANDO AÇO CA-50 DE 10,0 MM - MONTAGEM. AF_06/2022	KG	1.712,00	85,60	85,60					
1.4.1.0.8.	LAJE PRÉ-MOLDADA UNIDIRECIONAL, BIAPOIADA, PARA PISO, ENCHIMENTO EM CERÂMICA, VIGOTA CONVENCIONAL, ALTURA TOTAL DA LAJE (ENCHIMENTO+CAPA) = (8+4). AF_11/2020	M2	115,40	5,77	5,77					
1.4.1.0.9.	CONCRETAGEM DE PILARES, FCK = 20 MPA, COM USO DE BALDES - LANÇAMENTO, ADENSAMENTO E ACABAMENTO.	M3	25,60	1,28	1,28					
1.4.1.0.10.	CONCRETAGEM DE VIGAS E LAJES, FCK=20 MPA, PARA QUALQUER TIPO DE LAJE COM BALDES EM EDIFICAÇÃO TÉRREA - LANÇAMENTO, ADENSAMENTO E ACABAMENTO.	M3	35,60	1,78	1,78					
1.5.	PAREDES E PAINÉIS		-							
1.5.1.	ALVENARIA/FECHAMENTOS		-							



**PLQ - PLANILHA DE LEVANTAMENTO DE QUANTIDADES**  
Memória de Cálculo - OGU

Grau de Sigilo  
**#PUBLICO**

<b>APELIDO DO EMPREENDIMENTO</b> Casa térrea acessível, 2 quartos, Autil=47,46m², conforme Portaria MCID 1416/2023	<b>Nº TransfereGOV</b> 000000	<b>Nº OPERAÇÃO</b> 0000000-00	<b>PROPONENTE / TOMADOR</b> PREFEITURA MUNICIPAL DE LAGOA DE DENTRO
---	----------------------------------	----------------------------------	--

Item	Descrição	Unidade	Quantidade	Casa 19	Casa 20					
				19	20	21				
<b>PROVISÃO DE UNIDADES HABITACIONAIS NO MUNICÍPIO DE LAGOA DE DENTRO/PB.</b>				<b>131.293,64</b>	<b>131.293,64</b>					
1.5.1.0.1.	ALVENARIA DE VEDAÇÃO DE BLOCOS CERÂMICOS FURADOS NA HORIZONTAL DE 9X19X19 CM (ESPESSURA 9 CM) E ARGAMASSA DE ASSENTAMENTO COM PREPARO EM BETONEIRA. AF_12/2021	M2	1.730,00	86,50	86,50					
1.5.1.0.2.	VERGA MOLDADA IN LOCO EM CONCRETO, ESPESSURA DE *10* CM. AF_03/2024	M	324,00	16,20	16,20					
1.5.1.0.3.	CONTRAVERGA MOLDADA IN LOCO EM CONCRETO, ESPESSURA DE *10* CM. AF_03/2024	M	184,00	9,20	9,20					
1.5.2.	<b>ESQUADRIAS METÁLICAS</b>		-							
1.5.2.0.1.	PORTA DE ALUMÍNIO DE ABRIR COM LAMBRI, COM GUARNIÇÃO, FIXAÇÃO COM PARAFUSOS - FORNECIMENTO E INSTALAÇÃO. AF_12/2019	M2	67,20	3,36	3,36					
1.5.2.0.2.	JANELA DE ALUMÍNIO DE CORRER COM 2 FOLHAS PARA VIDROS (VIDROS INCLUSOS), BATENTE/ REQUADRO 6 A 14 CM, ACABAMENTO COM ACETATO OU BRILHANTE, FIXAÇÃO COM PARAFUSO, SEM GUARNIÇÃO/ ALIZAR, DIMENSÕES 100X120 CM, VEDAÇÃO COM SILICONE, EXCLUSIVE CONTRAMARCO - FORNECIMENTO E INSTALAÇÃO. AF_11/2024	M2	52,00	2,60	2,60					
1.5.2.0.3.	JANELA DE ALUMÍNIO DE CORRER COM 3 FOLHAS (2 VENEZIANAS E 1 FOLHA PARA VIDRO, VIDRO INCLUSO), BATENTE/ REQUADRO 6 A 14 CM, SEM ACABAMENTO, FIXAÇÃO COM PARAFUSO, SEM GUARNIÇÃO/ ALIZAR, DIMENSÕES 100X120 CM, VEDAÇÃO COM SILICONE, EXCLUSIVE CONTRAMARCO - FORNECIMENTO E INSTALAÇÃO. AF_11/2024	M2	56,00	2,80	2,80					
1.5.2.0.4.	JANELA DE ALUMÍNIO TIPO MAXIM-AR, BATENTE/ REQUADRO 3 A 14 CM, VIDRO INCLUSO, FIXAÇÃO COM PARAFUSO, SEM GUARNIÇÃO/ ALIZAR, DIMENSÕES 60X80 (A X L) CM, SEM ACABAMENTO, VEDAÇÃO COM SILICONE, EXCLUSIVE CONTRAMARCO - FORNECIMENTO E INSTALAÇÃO. AF_11/2024	M2	9,60	0,48	0,48					
1.5.3.	<b>ESQUADRIAS DE MADEIRAS</b>		-							
1.5.3.0.1.	KIT DE PORTA DE MADEIRA PARA PINTURA, SEMI-OCA (LEVE OU MÉDIA), PADRÃO POPULAR, 80X210CM, ESPESSURA DE 3,5CM, ITENS INCLUSOS: DOBRADIÇAS, MONTAGEM E INSTALAÇÃO DO BATENTE, FECHADURA COM EXECUÇÃO DO FURO - FORNECIMENTO E INSTALAÇÃO. AF_12/2019	UN	60,00	3,00	3,00					
1.6.	<b>COBERTURA E PROTEÇÕES</b>		-							
1.6.1.	<b>TELHADOS</b>		-							
1.6.1.0.1.	TRAMA DE MADEIRA COMPOSTA POR RIPAS, CAIBROS E TERÇAS PARA TELHADOS DE ATÉ 2 ÁGUAS PARA TELHA CERÂMICA CAPA-CANAL, INCLUSO TRANSPORTE VERTICAL. AF_07/2019	M2	1.469,80	73,49	73,49					
1.6.1.0.2.	TELHAMENTO COM TELHA CERÂMICA CAPA-CANAL, TIPO PAULISTA, COM ATÉ 2 ÁGUAS, INCLUSO TRANSPORTE VERTICAL. AF_07/2019	M2	1.469,80	73,49	73,49					
1.6.1.0.3.	PINTURA IMUNIZANTE PARA MADEIRA, 1 DEMÃO. AF_01/2021	M2	2.076,00	103,80	103,80					
1.6.1.0.4.	AMARRAÇÃO DE TELHAS CERÂMICAS OU DE CONCRETO. AF_07/2019	UN	10.520,00	526,00	526,00					



**PLQ - PLANILHA DE LEVANTAMENTO DE QUANTIDADES**  
Memória de Cálculo - OGU

Grau de Sigilo  
#PUBLICO

<b>APELIDO DO EMPREENDIMENTO</b> Casa térrea acessível, 2 quartos, Autil=47,46m², conforme Portaria MCID 1416/2023	<b>Nº TransfereGOV</b> 000000	<b>Nº OPERAÇÃO</b> 0000000-00	<b>PROPONENTE / TOMADOR</b> PREFEITURA MUNICIPAL DE LAGOA DE DENTRO
---	----------------------------------	----------------------------------	--

Item	Descrição	Unidade	Quantidade	Casa 19	Casa 20					
				19	20	21				
<b>PROVISÃO DE UNIDADES HABITACIONAIS NO MUNICÍPIO DE LAGOA DE DENTRO/PB.</b>				<b>131.293,64</b>	<b>131.293,64</b>					
1.6.1.0.5.	CUMEEIRA PARA TELHA CERÂMICA EMBOÇADA COM ARGAMASSA TRAÇO 1:2:9 (CIMENTO, CAL E AREIA) PARA TELHADOS COM ATÉ 2 ÁGUAS, INCLUSO TRANSPORTE VERTICAL. AF_07/2019	M	213,00	10,65	10,65					
1.6.1.0.6.	FABRICAÇÃO E INSTALAÇÃO DE TESOURA INTEIRA EM MADEIRA NÃO APARELHADA, VÃO DE 6 M, PARA TELHA CERÂMICA OU DE CONCRETO, INCLUSO IÇAMENTO. AF_07/2019	UN	80,00	4,00	4,00					
1.7.	REVESTIMENTOS		-							
1.7.1.	REVESTIMENTOS INTERNOS		-							
1.7.1.0.1.	CHAPISCO APLICADO EM ALVENARIAS E ESTRUTURAS DE CONCRETO INTERNAS, COM COLHER DE PEDREIRO. ARGAMASSA TRAÇO 1:3 COM PREPARO EM BETONEIRA 400L. AF_10/2022	M2	2.722,00	136,10	136,10					
1.7.1.0.2.	CHAPISCO APLICADO NO TETO OU EM ALVENARIA E ESTRUTURA, COM ROLO PARA TEXTURA ACRÍLICA. ARGAMASSA TRAÇO 1:4 E EMULSÃO POLIMÉRICA (ADESIVO) COM PREPARO EM BETONEIRA 400L. AF_10/2022	M2	88,80	4,44	4,44					
1.7.1.0.3.	EMBOÇO, EM ARGAMASSA TRAÇO 1:2:8, PREPARO MECÂNICO, APLICADO MANUALMENTE EM PAREDES INTERNAS, PARA AMBIENTES COM ÁREA MENOR QUE 5M², E = 10MM, COM TALISCAS. AF_03/2024	M2	469,80	23,49	23,49					
1.7.1.0.4.	MASSA ÚNICA, EM ARGAMASSA TRAÇO 1:2:8, PREPARO MECÂNICO, APLICADA MANUALMENTE EM PAREDES INTERNAS DE AMBIENTES COM ÁREA ENTRE 5M² E 10M², E = 10MM, COM TALISCAS. AF_03/2024	M2	1.601,00	80,05	80,05					
1.7.1.0.5.	MASSA ÚNICA, EM ARGAMASSA TRAÇO 1:2:8 PREPARO MECÂNICO, APLICADA MANUALMENTE EM PAREDES INTERNAS DE AMBIENTES COM ÁREA MAIOR QUE 10M², E = 10MM, COM TALISCAS. AF_03/2024	M2	651,20	32,56	32,56					
1.7.1.0.6.	MASSA ÚNICA, EM ARGAMASSA TRAÇO 1:2:8, PREPARO MECÂNICO, APLICADA MANUALMENTE EM TETO, E = 10MM, COM TALISCAS. AF_03/2024	M2	88,80	4,44	4,44					
1.7.2.	REVESTIMENTOS CERÂMICOS		-							
1.7.2.0.1.	REVESTIMENTO CERÂMICO PARA PAREDES INTERNAS COM PLACAS TIPO ESMALTADA DE DIMENSÕES 20X20 CM APLICADAS A MEIA ALTURA DAS PAREDES. AF_02/2023_PE	M2	393,00	19,65	19,65					
1.7.2.0.2.	REVESTIMENTO CERÂMICO PARA PAREDES INTERNAS COM PLACAS TIPO ESMALTADA DE DIMENSÕES 20X20 CM APLICADAS NA ALTURA INTEIRA DAS PAREDES. AF_02/2023_PE	M2	76,80	3,84	3,84					
1.7.3.	REVESTIMENTOS EXTERNOS		-							
1.7.3.0.1.	CHAPISCO APLICADO EM ALVENARIA (COM PRESENÇA DE VÃOS) E ESTRUTURAS DE CONCRETO DE FACHADA, COM COLHER DE PEDREIRO. ARGAMASSA TRAÇO 1:3 COM PREPARO EM BETONEIRA 400L. AF_10/2022	M2	607,00	30,35	30,35					
1.7.3.0.2.	CHAPISCO APLICADO EM ALVENARIA (SEM PRESENÇA DE VÃOS) E ESTRUTURAS DE CONCRETO DE FACHADA, COM COLHER DE PEDREIRO. ARGAMASSA TRAÇO 1:3 COM PREPARO EM BETONEIRA 400L. AF_10/2022	M2	609,00	30,45	30,45					



PLQ - PLANILHA DE LEVANTAMENTO DE QUANTIDADES  
Memória de Cálculo - OGU

Grau de Sigilo  
#PUBLICO

<b>APELIDO DO EMPREENDIMENTO</b> Casa térrea acessível, 2 quartos, Autil=47,46m², conforme Portaria MCID 1416/2023	<b>Nº TransfereGOV</b> 000000	<b>Nº OPERAÇÃO</b> 0000000-00	<b>PROPONENTE / TOMADOR</b> PREFEITURA MUNICIPAL DE LAGOA DE DENTRO
---	----------------------------------	----------------------------------	--

Item	Descrição	Unidade	Quantidade	Casa 19	Casa 20	21														
<b>PROVISÃO DE UNIDADES HABITACIONAIS NO MUNICÍPIO DE LAGOA DE DENTRO/PB.</b>				<b>131.293,64</b>	<b>131.293,64</b>															
1.7.3.0.3.	EMBOÇO OU MASSA ÚNICA EM ARGAMASSA TRAÇO 1:2:8, PREPARO MECÂNICO COM BETONEIRA 400 L, APLICADA MANUALMENTE EM PANOS CEGOS DE FACHADA (SEM PRESENÇA DE VÃOS), ESPESSURA DE 25 MM. AF_08/2022	M2	609,00	30,45	30,45															
1.7.3.0.4.	EMBOÇO OU MASSA ÚNICA EM ARGAMASSA TRAÇO 1:2:8, PREPARO MECÂNICO COM BETONEIRA 400 L, APLICADA MANUALMENTE EM PANOS DE FACHADA COM PRESENÇA DE VÃOS, ESPESSURA DE 25 MM. AF_08/2022	M2	607,00	30,35	30,35															
1.7.4.	FORROS		-																	
1.7.4.0.1.	FORRO EM RÉGUAS DE PVC, FRISADO, PARA AMBIENTES RESIDENCIAIS, INCLUSIVE ESTRUTURA UNIDIRECIONAL DE FIXAÇÃO. AF_08/2023_PS	M2	718,00	35,90	35,90															
1.7.5.	PINTURA		-																	
1.7.5.1.	PINTURAS INTERNAS		-																	
1.7.5.1.1.	FUNDO SELADOR ACRÍLICO, APLICAÇÃO MANUAL EM PAREDE, UMA DEMÃO. AF_04/2023	M2	2.252,20	112,61	112,61															
1.7.5.1.2.	FUNDO SELADOR ACRÍLICO, APLICAÇÃO MANUAL EM TETO, UMA DEMÃO. AF_04/2023	M2	88,80	4,44	4,44															
1.7.5.1.3.	PINTURA LÁTEX ACRÍLICA STANDARD, APLICAÇÃO MANUAL EM TETO, DUAS DEMÃOS. AF_04/2023	M2	88,80	4,44	4,44															
1.7.5.1.4.	PINTURA LÁTEX ACRÍLICA STANDARD, APLICAÇÃO MANUAL EM PAREDES, DUAS DEMÃOS. AF_04/2023	M2	2.252,20	112,61	112,61															
1.7.5.2.	PINTURAS EXTERNAS		-																	
1.7.5.2.1.	APLICAÇÃO MANUAL DE FUNDO SELADOR ACRÍLICO EM PAREDES EXTERNAS DE CASAS. AF_03/2024	M2	1.216,00	60,80	60,80															
1.7.5.2.2.	PINTURA LÁTEX ACRÍLICA STANDARD, APLICAÇÃO MANUAL EM PAREDES, DUAS DEMÃOS. AF_04/2023	M2	1.216,00	60,80	60,80															
1.7.5.3.	PINTURA ESQUADRIAS		-																	
1.7.5.3.1.	LIXAMENTO DE MADEIRA PARA APLICAÇÃO DE FUNDO OU PINTURA. AF_01/2021	M2	420,00	21,00	21,00															
1.7.5.3.2.	PINTURA FUNDO NIVELADOR ACRÍLICO BRANCO EM MADEIRA.	M2	420,00	21,00	21,00															
1.7.5.3.3.	PINTURA TINTA DE ACABAMENTO (PIGMENTADA) ESMALTE SINTÉTICO ACETINADO EM MADEIRA, 2 DEMÃOS. AF_01/2021	M2	420,00	21,00	21,00															
1.8.	PAVIMENTAÇÕES		-																	
1.8.1.	PISO CERÂMICO		-																	
1.8.1.0.1.	COMPACTAÇÃO MECÂNICA DE SOLO PARA EXECUÇÃO DE RADIER, PISO DE CONCRETO OU LAJE SOBRE SOLO, COM COMPACTADOR DE SOLOS TIPO PLACA VIBRATÓRIA. AF_09/2021	M2	1.077,40	53,87	53,87															
1.8.1.0.2.	LASTRO COM MATERIAL GRANULAR (PEDRA BRITADA N.3), APLICADO EM PISOS OU LAJES SOBRE SOLO, ESPESSURA DE *10 CM*. AF_01/2024	M3	107,80	5,39	5,39															
1.8.1.0.3.	CAMADA SEPARADORA PARA EXECUÇÃO DE RADIER, PISO DE CONCRETO OU LAJE SOBRE SOLO, EM LONA PLÁSTICA. AF_09/2021	M2	1.077,40	53,87	53,87															
1.8.1.0.4.	LASTRO DE CONCRETO MAGRO, APLICADO EM PISOS, LAJES SOBRE SOLO OU RADIER, ESPESSURA DE 5 CM. AF_01/2024	M2	1.077,40	53,87	53,87															



**PLQ - PLANILHA DE LEVANTAMENTO DE QUANTIDADES**  
Memória de Cálculo - OGU

Grau de Sigilo  
**#PUBLICO**

<b>APELIDO DO EMPREENDIMENTO</b> Casa térrea acessível, 2 quartos, Autil=47,46m², conforme Portaria MCID 1416/2023	<b>Nº TransfereGOV</b> 000000	<b>Nº OPERAÇÃO</b> 0000000-00	<b>PROPONENTE / TOMADOR</b> PREFEITURA MUNICIPAL DE LAGOA DE DENTRO
---	----------------------------------	----------------------------------	--

Item	Descrição	Unidade	Quantidade	Casa 19	Casa 20					
				19	20	21				
<b>PROVISÃO DE UNIDADES HABITACIONAIS NO MUNICÍPIO DE LAGOA DE DENTRO/PB.</b>				<b>131.293,64</b>	<b>131.293,64</b>					
1.8.1.0.5.	CONTRAPISO EM ARGAMASSA TRAÇO 1:4 (CIMENTO E AREIA), PREPARO MECÂNICO COM BETONEIRA 400 L, APLICADO EM ÁREAS MOLHADAS SOBRE LAJE, ADERIDO, ACABAMENTO NÃO REFORÇADO, ESPESSURA 3CM. AF_07/2021	M2	302,60	15,13	15,13					
1.8.1.0.6.	CONTRAPISO EM ARGAMASSA TRAÇO 1:4 (CIMENTO E AREIA), PREPARO MECÂNICO COM BETONEIRA 400 L, APLICADO EM ÁREAS SECAS SOBRE LAJE, ADERIDO, ACABAMENTO NÃO REFORÇADO, ESPESSURA 3CM. AF_07/2021	M2	643,80	32,19	32,19					
1.8.1.0.7.	REVESTIMENTO CERÂMICO PARA PISO COM PLACAS TIPO ESMALTADA DE DIMENSÕES 35X35 CM APLICADA EM AMBIENTES DE ÁREA ENTRE 5 M2 E 10 M2. AF_02/2023_PE	M2	336,00	16,80	16,80					
1.8.1.0.8.	REVESTIMENTO CERÂMICO PARA PISO COM PLACAS TIPO ESMALTADA DE DIMENSÕES 35X35 CM APLICADA EM AMBIENTES DE ÁREA MAIOR QUE 10 M2. AF_02/2023_PE	M2	382,00	19,10	19,10					
1.8.1.0.9.	REVESTIMENTO CERÂMICO PARA PISO COM PLACAS TIPO ESMALTADA DE DIMENSÕES 35X35 CM APLICADA EM AMBIENTES DE ÁREA MENOR QUE 5 M2. AF_02/2023_PE	M2	259,60	12,98	12,98					
1.8.2.	PISO CIMENTADO		-							
1.8.2.0.1.	COMPACTAÇÃO MECÂNICA DE SOLO PARA EXECUÇÃO DE RADIER, PISO DE CONCRETO OU LAJE SOBRE SOLO, COM COMPACTADOR DE SOLOS TIPO PLACA VIBRATÓRIA. AF_09/2021	M2	323,00	16,15	16,15					
1.8.2.0.2.	EXECUÇÃO DE PASSEIO (CALÇADA) OU PISO DE CONCRETO COM CONCRETO MOLDADO IN LOCO, FEITO EM OBRA, ACABAMENTO CONVENCIONAL, NÃO ARMADO. AF_08/2022	M3	22,60	1,13	1,13					
1.8.3.	RODAPÉS, SOLEIRAS E PEITORIS		-							
1.8.3.0.1.	SOLEIRA EM MÁRMORE, LARGURA 15 CM, ESPESSURA 2,0 CM. AF_09/2020	M	50,40	2,52	2,52					
1.8.3.0.2.	RODAPÉ CERÂMICO DE 7CM DE ALTURA COM PLACAS TIPO ESMALTADA DE DIMENSÕES 35X35CM. AF_02/2023	M	774,00	38,70	38,70					
1.8.3.0.3.	PEITORIL LINEAR EM GRANITO OU MÁRMORE, L = 15CM, ASSENTADO COM ARGAMASSA 1:6 COM ADITIVO. AF_11/2020	M	130,00	6,50	6,50					
1.9.	INSTALAÇÕES		-							
1.9.1.	ELÉTRICAS / TELEFÔNICAS		-							
1.9.1.1.	CENTRO DE DISTRIBUIÇÃO ELÉTRICA		-							
1.9.1.1.1.	DISJUNTOR MONOPOLAR TIPO DIN, CORRENTE NOMINAL DE 10A - FORNECIMENTO E INSTALAÇÃO. AF_10/2020	UN	40,00	2,00	2,00					
1.9.1.1.2.	DISJUNTOR MONOPOLAR TIPO DIN, CORRENTE NOMINAL DE 16A - FORNECIMENTO E INSTALAÇÃO. AF_10/2020	UN	20,00	1,00	1,00					
1.9.1.1.3.	DISJUNTOR MONOPOLAR TIPO DIN, CORRENTE NOMINAL DE 25A - FORNECIMENTO E INSTALAÇÃO. AF_10/2020	UN	20,00	1,00	1,00					
1.9.1.1.4.	DISJUNTOR MONOPOLAR TIPO DIN, CORRENTE NOMINAL DE 50A - FORNECIMENTO E INSTALAÇÃO. AF_10/2020	UN	20,00	1,00	1,00					
1.9.1.1.5.	DISJUNTOR BIPOLAR TIPO DR, CORRENTE NOMINAL DE 25A - FORNECIMENTO E INSTALAÇÃO.	UN	40,00	2,00	2,00					



**PLQ - PLANILHA DE LEVANTAMENTO DE QUANTIDADES**  
Memória de Cálculo - OGU

Grau de Sigilo  
#PUBLICO

<b>APELIDO DO EMPREENDIMENTO</b> Casa térrea acessível, 2 quartos, Autil=47,46m², conforme Portaria MCID 1416/2023	<b>Nº TransfereGOV</b> 000000	<b>Nº OPERAÇÃO</b> 0000000-00	<b>PROPONENTE / TOMADOR</b> PREFEITURA MUNICIPAL DE LAGOA DE DENTRO
---	----------------------------------	----------------------------------	--

Item	Descrição	Unidade	Quantidade	Casa 19	Casa 20					
				19	20	21				
<b>PROVISÃO DE UNIDADES HABITACIONAIS NO MUNICÍPIO DE LAGOA DE DENTRO/PB.</b>				<b>131.293,64</b>	<b>131.293,64</b>					
1.9.1.1.6.	ENTRADA DE ENERGIA ELÉTRICA, AÉREA, MONOFÁSICA, COM CAIXA DE EMBUTIR, CABO DE 10 MM2 E DISJUNTOR DIN 50A (NÃO INCLUSO O POSTE DE CONCRETO). AF_07/2020_PS	UN	20,00	1,00	1,00					
1.9.1.1.7.	QUADRO DE DISTRIBUIÇÃO DE LUZ EM PVC PARA 12 DISJUNTORES - FORNECIMENTO E INSTALAÇÃO.	UN	20,00	1,00	1,00					
1.9.1.2.	ILUMINAÇÃO, TOMADAS E INTERRUPTORES		-							
1.9.1.2.1.	LUMINÁRIA TIPO PLAFON CIRCULAR, DE SOBREPOR, COM LED DE 12/13 W - FORNECIMENTO E INSTALAÇÃO. AF_09/2024	UN	140,00	7,00	7,00					
1.9.1.2.2.	LÂMPADA COMPACTA DE LED 10 W, BASE E27 - FORNECIMENTO E INSTALAÇÃO. AF_09/2024	UN	140,00	7,00	7,00					
1.9.1.2.3.	INTERRUPTOR SIMPLES (1 MÓDULO), 10A/250V, INCLUINDO SUPORTE E PLACA - FORNECIMENTO E INSTALAÇÃO. AF_03/2023	UN	100,00	5,00	5,00					
1.9.1.2.4.	INTERRUPTOR SIMPLES (2 MÓDULOS), 10A/250V, INCLUINDO SUPORTE E PLACA - FORNECIMENTO E INSTALAÇÃO. AF_03/2023	UN	20,00	1,00	1,00					
1.9.1.2.5.	TOMADA BAIXA DE EMBUTIR (1 MÓDULO), 2P+T 10 A, INCLUINDO SUPORTE E PLACA - FORNECIMENTO E INSTALAÇÃO. AF_03/2023	UN	200,00	10,00	10,00					
1.9.1.2.6.	TOMADA MÉDIA DE EMBUTIR (1 MÓDULO), 2P+T 10 A, INCLUINDO SUPORTE E PLACA - FORNECIMENTO E INSTALAÇÃO. AF_03/2023	UN	120,00	6,00	6,00					
1.9.1.2.7.	TOMADA ALTA DE EMBUTIR (1 MÓDULO), 2P+T 20 A, INCLUINDO SUPORTE E PLACA - FORNECIMENTO E INSTALAÇÃO. AF_03/2023	UN	20,00	1,00	1,00					
1.9.1.2.8.	INTERRUPTOR PULSADOR CAMPAINHA (1 MÓDULO), 10A/250V, INCLUINDO SUPORTE E PLACA - FORNECIMENTO E INSTALAÇÃO. AF_03/2023	UN	20,00	1,00	1,00					
1.9.1.2.9.	CAMPAINHA CIGARRA (1 MÓDULO), 10A/250V, INCLUINDO SUPORTE E PLACA - FORNECIMENTO E INSTALAÇÃO. AF_03/2023	UN	20,00	1,00	1,00					
1.9.1.2.10.	SUPORTE PARAFUSADO COM ESPELHO / PLACA DE ENCAIXE 4" X 2" BAIXO (0,30 M DO PISO) PARA PONTO ELÉTRICO - FORNECIMENTO E INSTALAÇÃO.	UN	40,00	2,00	2,00					
1.9.1.2.11.	CAIXA RETANGULAR 4" X 2" BAIXA (0,30 M DO PISO), PVC, INSTALADA EM PAREDE - FORNECIMENTO E INSTALAÇÃO. AF_03/2023	UN	240,00	12,00	12,00					
1.9.1.2.12.	CAIXA RETANGULAR 4" X 2" MÉDIA (1,30 M DO PISO), PVC, INSTALADA EM PAREDE - FORNECIMENTO E INSTALAÇÃO. AF_03/2023	UN	260,00	13,00	13,00					
1.9.1.2.13.	CAIXA RETANGULAR 4" X 2" ALTA (2,00 M DO PISO), PVC, INSTALADA EM PAREDE - FORNECIMENTO E INSTALAÇÃO. AF_03/2023	UN	40,00	2,00	2,00					
1.9.1.2.14.	CAIXA OCTOGONAL 3" X 3", PVC, INSTALADA EM LAJE - FORNECIMENTO E INSTALAÇÃO. AF_03/2023	UN	140,00	7,00	7,00					
1.9.1.3.	FIOS E CABOS		-							
1.9.1.3.1.	CABO DE COBRE FLEXÍVEL ISOLADO, 1,5 MM², ANTI-CHAMA 450/750 V, PARA CIRCUITOS TERMINAIS - FORNECIMENTO E INSTALAÇÃO. AF_03/2023	M	1.958,00	97,90	97,90					
1.9.1.3.2.	CABO DE COBRE FLEXÍVEL ISOLADO, 2,5 MM², ANTI-CHAMA 450/750 V, PARA CIRCUITOS TERMINAIS - FORNECIMENTO E INSTALAÇÃO. AF_03/2023	M	5.176,00	258,80	258,80					
1.9.1.3.3.	CABO DE COBRE FLEXÍVEL ISOLADO, 4 MM², ANTI-CHAMA 450/750 V, PARA CIRCUITOS TERMINAIS - FORNECIMENTO E INSTALAÇÃO. AF_03/2023	M	496,00	24,80	24,80					



**PLQ - PLANILHA DE LEVANTAMENTO DE QUANTIDADES**  
Memória de Cálculo - OGU

Grau de Sigilo  
#PUBLICO

<b>APELIDO DO EMPREENDIMENTO</b> Casa térrea acessível, 2 quartos, Autil=47,46m², conforme Portaria MCID 1416/2023	<b>Nº TransfereGOV</b> 000000	<b>Nº OPERAÇÃO</b> 0000000-00	<b>PROPONENTE / TOMADOR</b> PREFEITURA MUNICIPAL DE LAGOA DE DENTRO
---	----------------------------------	----------------------------------	--

Item	Descrição	Unidade	Quantidade	Casa 19	Casa 20					
				19	20	21				
<b>PROVISÃO DE UNIDADES HABITACIONAIS NO MUNICÍPIO DE LAGOA DE DENTRO/PB.</b>				<b>131.293,64</b>	<b>131.293,64</b>					
1.9.1.3.4.	CABO DE COBRE ISOLADO, 10 MM², ANTI-CHAMA 450/750 V, INSTALADO EM ELETROCALHA OU PERFILADO - FORNECIMENTO E INSTALAÇÃO. AF_10/2020	M	518,00	25,90	25,90					
1.9.1.3.5.	CABO DE COBRE FLEXÍVEL ISOLADO, 10 MM², ANTI-CHAMA 0,6/1,0 KV, PARA DISTRIBUIÇÃO - FORNECIMENTO E INSTALAÇÃO. AF_10/2020	M	166,00	8,30	8,30					
1.9.1.3.6.	ELETRODUTO FLEXÍVEL CORRUGADO, PVC, DN 25 MM (3/4"), PARA CIRCUITOS TERMINAIS, INSTALADO EM FORRO - FORNECIMENTO E INSTALAÇÃO. AF_03/2023	M	894,00	44,70	44,70					
1.9.1.3.7.	ELETRODUTO FLEXÍVEL CORRUGADO, PVC, DN 25 MM (3/4"), PARA CIRCUITOS TERMINAIS, INSTALADO EM PAREDE - FORNECIMENTO E INSTALAÇÃO. AF_03/2023	M	1.166,00	58,30	58,30					
1.9.1.3.8.	ELETRODUTO FLEXÍVEL CORRUGADO REFORÇADO, PVC, DN 25 MM (3/4"), PARA CIRCUITOS TERMINAIS, INSTALADO EM LAJE - FORNECIMENTO E INSTALAÇÃO. AF_03/2023	M	441,20	22,06	22,06					
1.9.1.3.9.	RASGO LINEAR MANUAL EM ALVENARIA, PARA ELETRODUTOS, DIÂMETROS MENORES OU IGUAIS A 40 MM. AF_09/2023	M	1.166,00	58,30	58,30					
1.9.2.	HIDRÁULICAS / GÁS / INCÊNCIO		-							
1.9.2.1.	TUBULAÇÕES E CONEXÕES HIDRÁULICAS		-							
1.9.2.1.1.	JOELHO 90 GRAUS COM BUCHA DE LATÃO, PVC, SOLDÁVEL, DN 25MM, X 1/2 INSTALADO EM RAMAL OU SUB-RAMAL DE ÁGUA - FORNECIMENTO E INSTALAÇÃO. AF_06/2022	UN	140,00	7,00	7,00					
1.9.2.1.2.	JOELHO 90 GRAUS, PVC, SOLDÁVEL, DN 25MM, INSTALADO EM RAMAL DE DISTRIBUIÇÃO DE ÁGUA - FORNECIMENTO E INSTALAÇÃO. AF_06/2022	UN	160,00	8,00	8,00					
1.9.2.1.3.	TE, PVC, SOLDÁVEL, DN 25MM, INSTALADO EM RAMAL OU SUB-RAMAL DE ÁGUA - FORNECIMENTO E INSTALAÇÃO. AF_06/2022	UN	80,00	4,00	4,00					
1.9.2.1.4.	ADAPTADOR CURTO COM BOLSA E ROSCA PARA REGISTRO, PVC, SOLDÁVEL, DN 25MM X 3/4, INSTALADO EM RAMAL OU SUB-RAMAL DE ÁGUA - FORNECIMENTO E INSTALAÇÃO. AF_06/2022	UN	160,00	8,00	8,00					
1.9.2.1.5.	TUBO, PVC, SOLDÁVEL, DE 25MM, INSTALADO EM PRUMADA DE ÁGUA - FORNECIMENTO E INSTALAÇÃO. AF_06/2022	M	102,00	5,10	5,10					
1.9.2.1.6.	TUBO, PVC, SOLDÁVEL, DE 25MM, INSTALADO EM RAMAL OU SUB-RAMAL DE ÁGUA - FORNECIMENTO E INSTALAÇÃO. AF_06/2022	M	174,00	8,70	8,70					
1.9.2.1.7.	FORNECIMENTO E INSTALAÇÃO DE PRESSURIZADOR ACOPLADO AO CHUVEIRO (TENSÃO: 220V - PRESSÃO MÍNIMA: 0,7MCA / PRESSÃO MÁXIMA: 2,5MCA - ENTRADA 1/2" / SAÍDA 1/2")	UN	20,00	1,00	1,00					
1.9.2.2.	REGISTROS		-							
1.9.2.2.1.	REGISTRO DE PRESSÃO BRUTO, LATÃO, ROSCÁVEL, 3/4", COM ACABAMENTO E CANOPLA CROMADOS - FORNECIMENTO E INSTALAÇÃO. AF_08/2021	UN	20,00	1,00	1,00					
1.9.2.2.2.	REGISTRO DE GAVETA BRUTO, LATÃO, ROSCÁVEL, 3/4", COM ACABAMENTO E CANOPLA CROMADOS - FORNECIMENTO E INSTALAÇÃO. AF_08/2021	UN	60,00	3,00	3,00					
1.9.2.2.3.	REGISTRO DE ESFERA, PVC, SOLDÁVEL, COM VOLANTE, DN 32 MM - FORNECIMENTO E INSTALAÇÃO. AF_08/2021	UN	40,00	2,00	2,00					



**PLQ - PLANILHA DE LEVANTAMENTO DE QUANTIDADES**  
Memória de Cálculo - OGU

Grau de Sigilo  
#PUBLICO

<b>APELIDO DO EMPREENDIMENTO</b> Casa térrea acessível, 2 quartos, Autil=47,46m², conforme Portaria MCID 1416/2023	<b>Nº TransfereGOV</b> 000000	<b>Nº OPERAÇÃO</b> 0000000-00	<b>PROPONENTE / TOMADOR</b> PREFEITURA MUNICIPAL DE LAGOA DE DENTRO
---	----------------------------------	----------------------------------	--

Item	Descrição	Unidade	Quantidade	Casa 19	Casa 20					
				19	20	21				
<b>PROVISÃO DE UNIDADES HABITACIONAIS NO MUNICÍPIO DE LAGOA DE DENTRO/PB.</b>				<b>131.293,64</b>	<b>131.293,64</b>					
1.9.2.2.4.	ENGATE FLEXÍVEL EM PLÁSTICO BRANCO, 1/2" X 40CM - FORNECIMENTO E INSTALAÇÃO. AF_01/2020	UN	80,00	4,00	4,00					
1.9.2.3.	ENTRADA / ALIMENTAÇÃO HIDRÁULICA		-							
1.9.2.3.1.	KIT CAVALETE PARA MEDIÇÃO DE ÁGUA - ENTRADA INDIVIDUALIZADA, EM PVC 25 MM (3/4"), PARA 1 MEDIDOR - FORNECIMENTO E INSTALAÇÃO (EXCLUSIVE HIDRÔMETRO). AF_03/2024	UN	20,00	1,00	1,00					
1.9.2.3.2.	CAIXA DE EMBUTIR EM POLICARBONATO PARA ABRIGO DE HIDRÔMETRO - FORNECIMENTO E INSTALAÇÃO (EXCLUSIVE HIDRÔMETRO).	UN	20,00	1,00	1,00					
1.9.2.3.3.	REGISTRO DE GAVETA BRUTO, LATÃO, ROSCÁVEL, 3/4" - FORNECIMENTO E INSTALAÇÃO. AF_08/2021	UN	20,00	1,00	1,00					
1.9.2.3.4.	TUBO, PVC, SOLDÁVEL, DE 25MM, INSTALADO EM RAMAL DE DISTRIBUIÇÃO DE ÁGUA - FORNECIMENTO E INSTALAÇÃO. AF_06/2022	M	135,00	6,75	6,75					
1.9.2.3.5.	TUBO, PVC, SOLDÁVEL, DE 25MM, INSTALADO EM PRUMADA DE ÁGUA - FORNECIMENTO E INSTALAÇÃO. AF_06/2022	M	60,00	3,00	3,00					
1.9.2.3.6.	JOELHO 90 GRAUS, PVC, SOLDÁVEL, DN 25MM, INSTALADO EM RAMAL DE DISTRIBUIÇÃO DE ÁGUA - FORNECIMENTO E INSTALAÇÃO. AF_06/2022	UN	40,00	2,00	2,00					
1.9.2.3.7.	TE, PVC, SOLDÁVEL, DN 25MM, INSTALADO EM RAMAL DE DISTRIBUIÇÃO DE ÁGUA - FORNECIMENTO E INSTALAÇÃO. AF_06/2022	UN	20,00	1,00	1,00					
1.9.2.4.	CAIXA D'ÁGUA E BARRILETE		-							
1.9.2.4.1.	CAIXA D'ÁGUA EM POLIETILENO, 500 LITROS - FORNECIMENTO E INSTALAÇÃO. AF_06/2021	UN	20,00	1,00	1,00					
1.9.2.4.2.	FURO EM CAIXA D'ÁGUA COM ESPESSURA DE 2 ATÉ 5 MM E DIÂMETRO DE 25 MM. AF_06/2021	UN	20,00	1,00	1,00					
1.9.2.4.3.	FURO EM CAIXA D'ÁGUA COM ESPESSURA DE 2 ATÉ 5 MM E DIÂMETRO DE 32 MM. AF_06/2021	UN	40,00	2,00	2,00					
1.9.2.4.4.	ADAPTADOR COM FLANGE E ANEL DE VEDAÇÃO, PVC, SOLDÁVEL, DN 25 MM X 3/4", INSTALADO EM RESERVAÇÃO PREDIAL DE ÁGUA - FORNECIMENTO E INSTALAÇÃO. AF_04/2024	UN	20,00	1,00	1,00					
1.9.2.4.5.	ADAPTADOR COM FLANGE E ANEL DE VEDAÇÃO, PVC, SOLDÁVEL, DN 32 MM X 1", INSTALADO EM RESERVAÇÃO PREDIAL DE ÁGUA - FORNECIMENTO E INSTALAÇÃO. AF_04/2024	UN	40,00	2,00	2,00					
1.9.2.4.6.	TORNEIRA DE BOIA PARA CAIXA D'ÁGUA, ROSCÁVEL, 3/4" - FORNECIMENTO E INSTALAÇÃO. AF_08/2021	UN	20,00	1,00	1,00					
1.9.2.4.7.	JOELHO 90 GRAUS, PVC, SOLDÁVEL, DN 25MM, INSTALADO EM RAMAL DE DISTRIBUIÇÃO DE ÁGUA - FORNECIMENTO E INSTALAÇÃO. AF_06/2022	UN	160,00	8,00	8,00					
1.9.2.4.8.	JOELHO 90 GRAUS, PVC, SOLDÁVEL, DN 32MM, INSTALADO EM RAMAL DE DISTRIBUIÇÃO DE ÁGUA - FORNECIMENTO E INSTALAÇÃO. AF_06/2022	UN	80,00	4,00	4,00					
1.9.2.4.9.	JOELHO 45 GRAUS, PVC, SOLDÁVEL, DN 32MM, INSTALADO EM RAMAL DE DISTRIBUIÇÃO DE ÁGUA - FORNECIMENTO E INSTALAÇÃO. AF_06/2022	UN	20,00	1,00	1,00					



**PLQ - PLANILHA DE LEVANTAMENTO DE QUANTIDADES**  
Memória de Cálculo - OGU

Grau de Sigilo  
#PUBLICO

<b>APELIDO DO EMPREENDIMENTO</b> Casa térrea acessível, 2 quartos, Autil=47,46m², conforme Portaria MCID 1416/2023	<b>Nº TransfereGOV</b> 000000	<b>Nº OPERAÇÃO</b> 0000000-00	<b>PROPONENTE / TOMADOR</b> PREFEITURA MUNICIPAL DE LAGOA DE DENTRO
---	----------------------------------	----------------------------------	--

Item	Descrição	Unidade	Quantidade	Casa 19	Casa 20					
				19	20	21				
<b>PROVISÃO DE UNIDADES HABITACIONAIS NO MUNICÍPIO DE LAGOA DE DENTRO/PB.</b>				<b>131.293,64</b>	<b>131.293,64</b>					
1.9.2.4.10.	BUCHA DE REDUÇÃO, CURTA, PVC, SOLDÁVEL, DN 32 X 25 MM, INSTALADO EM RAMAL DE DISTRIBUIÇÃO DE ÁGUA - FORNECIMENTO E INSTALAÇÃO. AF_06/2022	UN	40,00	2,00	2,00					
1.9.2.4.11.	TE, PVC, SOLDÁVEL, DN 32MM, INSTALADO EM RAMAL DE DISTRIBUIÇÃO DE ÁGUA - FORNECIMENTO E INSTALAÇÃO. AF_06/2022	UN	60,00	3,00	3,00					
1.9.2.4.12.	TÊ DE REDUÇÃO, PVC, SOLDÁVEL, DN 32MM X 25MM, INSTALADO EM RAMAL DE DISTRIBUIÇÃO DE ÁGUA - FORNECIMENTO E INSTALAÇÃO. AF_06/2022	UN	20,00	1,00	1,00					
1.9.2.4.13.	TUBO, PVC, SOLDÁVEL, DE 25MM, INSTALADO EM RAMAL DE DISTRIBUIÇÃO DE ÁGUA - FORNECIMENTO E INSTALAÇÃO. AF_06/2022	M	88,00	4,40	4,40					
1.9.2.4.14.	TUBO, PVC, SOLDÁVEL, DE 32MM, INSTALADO EM RAMAL DE DISTRIBUIÇÃO DE ÁGUA - FORNECIMENTO E INSTALAÇÃO. AF_06/2022	M	211,00	10,55	10,55					
1.9.3.	SANITÁRIAS / PLUVIAL		-							
1.9.3.1.	TUBULAÇÕES E CONEXÕES SANITÁRIAS		-							
1.9.3.1.1.	JOELHO 45 GRAUS, PVC, SERIE NORMAL, ESGOTO PREDIAL, DN 40 MM, JUNTA SOLDÁVEL, FORNECIDO E INSTALADO EM RAMAL DE DESCARGA OU RAMAL DE ESGOTO SANITÁRIO. AF_08/2022	UN	60,00	3,00	3,00					
1.9.3.1.2.	JOELHO 45 GRAUS, PVC, SERIE NORMAL, ESGOTO PREDIAL, DN 50 MM, JUNTA ELÁSTICA, FORNECIDO E INSTALADO EM RAMAL DE DESCARGA OU RAMAL DE ESGOTO SANITÁRIO. AF_08/2022	UN	40,00	2,00	2,00					
1.9.3.1.3.	JOELHO 90 GRAUS, PVC, SERIE NORMAL, ESGOTO PREDIAL, DN 40 MM, JUNTA SOLDÁVEL, FORNECIDO E INSTALADO EM RAMAL DE DESCARGA OU RAMAL DE ESGOTO SANITÁRIO. AF_08/2022	UN	40,00	2,00	2,00					
1.9.3.1.4.	JOELHO 90 GRAUS, PVC, SERIE NORMAL, ESGOTO PREDIAL, DN 50 MM, JUNTA ELÁSTICA, FORNECIDO E INSTALADO EM RAMAL DE DESCARGA OU RAMAL DE ESGOTO SANITÁRIO. AF_08/2022	UN	180,00	9,00	9,00					
1.9.3.1.5.	JOELHO 90 GRAUS, PVC, SERIE NORMAL, ESGOTO PREDIAL, DN 100 MM, JUNTA ELÁSTICA, FORNECIDO E INSTALADO EM RAMAL DE DESCARGA OU RAMAL DE ESGOTO SANITÁRIO. AF_08/2022	UN	20,00	1,00	1,00					
1.9.3.1.6.	TE, PVC, SERIE NORMAL, ESGOTO PREDIAL, DN 50 X 50 MM, JUNTA ELÁSTICA, FORNECIDO E INSTALADO EM RAMAL DE DESCARGA OU RAMAL DE ESGOTO SANITÁRIO. AF_08/2022	UN	20,00	1,00	1,00					
1.9.3.1.7.	JUNÇÃO DE REDUÇÃO INVERTIDA, PVC, SÉRIE NORMAL, ESGOTO PREDIAL, DN 100 X 50 MM, JUNTA ELÁSTICA, FORNECIDO E INSTALADO EM RAMAL DE DESCARGA OU RAMAL DE ESGOTO SANITÁRIO. AF_08/2022	UN	20,00	1,00	1,00					
1.9.3.1.8.	TERMINAL DE VENTILAÇÃO, PVC, SÉRIE NORMAL, ESGOTO PREDIAL, DN 50 MM, JUNTA SOLDÁVEL, FORNECIDO E INSTALADO EM PRUMADA DE ESGOTO SANITÁRIO OU VENTILAÇÃO. AF_08/2022	UN	20,00	1,00	1,00					
1.9.3.1.9.	TUBO PVC, SERIE NORMAL, ESGOTO PREDIAL, DN 40 MM, FORNECIDO E INSTALADO EM RAMAL DE DESCARGA OU RAMAL DE ESGOTO SANITÁRIO. AF_08/2022	M	67,00	3,35	3,35					
1.9.3.1.10.	TUBO PVC, SERIE NORMAL, ESGOTO PREDIAL, DN 50 MM, FORNECIDO E INSTALADO EM RAMAL DE DESCARGA OU RAMAL DE ESGOTO SANITÁRIO. AF_08/2022	M	204,20	10,21	10,21					



PLQ - PLANILHA DE LEVANTAMENTO DE QUANTIDADES  
Memória de Cálculo - OGU

Grau de Sigilo  
#PUBLICO

<b>APELIDO DO EMPREENDIMENTO</b> Casa térrea acessível, 2 quartos, Autil=47,46m², conforme Portaria MCID 1416/2023	<b>Nº TransfereGOV</b> 000000	<b>Nº OPERAÇÃO</b> 0000000-00	<b>PROPONENTE / TOMADOR</b> PREFEITURA MUNICIPAL DE LAGOA DE DENTRO
---	----------------------------------	----------------------------------	--

Item	Descrição	Unidade	Quantidade	Casa 19	Casa 20						
				19	20	21					
<b>PROVISÃO DE UNIDADES HABITACIONAIS NO MUNICÍPIO DE LAGOA DE DENTRO/PB.</b>				<b>131.293,64</b>	<b>131.293,64</b>						
1.9.3.1.11.	TUBO PVC, SERIE NORMAL, ESGOTO PREDIAL, DN 50 MM, FORNECIDO E INSTALADO EM PRUMADA DE ESGOTO SANITÁRIO OU VENTILAÇÃO. AF_08/2022	M	80,00	4,00	4,00						
1.9.3.1.12.	TUBO PVC, SERIE NORMAL, ESGOTO PREDIAL, DN 100 MM, FORNECIDO E INSTALADO EM RAMAL DE DESCARGA OU RAMAL DE ESGOTO SANITÁRIO. AF_08/2022	M	676,00	33,80	33,80						
1.9.3.2.	<b>ACESSÓRIOS / CAIXAS SANITÁRIAS</b>		-								
1.9.3.2.1.	CAIXA ENTERRADA HIDRÁULICA RETANGULAR EM ALVENARIA COM TIJOLOS CERÂMICOS MACIÇOS, DIMENSÕES INTERNAS: 0,6X0,6X0,6 M PARA REDE DE ESGOTO. AF_12/2020	UN	100,00	5,00	5,00						
1.9.3.2.2.	CAIXA SIFONADA, PVC, DN 100 X 100 X 50 MM, JUNTA ELÁSTICA, FORNECIDA E INSTALADA EM RAMAL DE DESCARGA OU EM RAMAL DE ESGOTO SANITÁRIO. AF_08/2022	UN	20,00	1,00	1,00						
1.9.3.2.3.	RALO SIFONADO REDONDO, PVC, DN 100 X 40 MM, JUNTA SOLDÁVEL, FORNECIDO E INSTALADO EM RAMAL DE DESCARGA OU EM RAMAL DE ESGOTO SANITÁRIO. AF_08/2022	UN	20,00	1,00	1,00						
1.9.3.2.4.	RALO SECO CÔNICO, PVC, DN 100 X 40 MM, JUNTA SOLDÁVEL, FORNECIDO E INSTALADO EM RAMAL DE DESCARGA OU EM RAMAL DE ESGOTO SANITÁRIO. AF_08/2022	UN	20,00	1,00	1,00						
1.9.3.2.5.	CAIXA DE GORDURA SIMPLES (CAPACIDADE: 36 L), RETANGULAR, EM ALVENARIA COM BLOCOS DE CONCRETO, DIMENSÕES INTERNAS = 0,2X0,4 M, ALTURA INTERNA = 0,8 M. AF_12/2020	UN	20,00	1,00	1,00						
1.9.4.	<b>APARELHOS, METAIS E BANCADAS</b>		-								
1.9.4.0.1.	VASO SANITÁRIO SIFONADO COM CAIXA ACOPLADA LOUÇA BRANCA, INCLUSO ENGATE FLEXÍVEL EM PLÁSTICO BRANCO, 1/2 X 40CM - FORNECIMENTO E INSTALAÇÃO. AF_01/2020	UN	20,00	1,00	1,00						
1.9.4.0.2.	LAVATÓRIO LOUÇA BRANCA SUSPENSO, 29,5 X 39CM OU EQUIVALENTE, PADRÃO POPULAR, INCLUSO SIFÃO FLEXÍVEL EM PVC, VÁLVULA E ENGATE FLEXÍVEL 30CM EM PLÁSTICO E TORNEIRA CROMADA DE MESA, PADRÃO POPULAR - FORNECIMENTO E INSTALAÇÃO. AF_01/2020	UN	20,00	1,00	1,00						
1.9.4.0.3.	BANCADA DE MÁRMORE SINTÉTICO 120 X 60CM, COM CUBA INTEGRADA, INCLUSO SIFÃO TIPO FLEXÍVEL EM PVC, VÁLVULA EM PLÁSTICO CROMADO TIPO AMERICANA E TORNEIRA CROMADA LONGA, DE PAREDE, PADRÃO POPULAR - FORNECIMENTO E INSTALAÇÃO. AF_01/2020	UN	14,40	0,72	0,72						
1.9.4.0.4.	TANQUE DE MÁRMORE SINTÉTICO COM COLUNA, 22L OU EQUIVALENTE, INCLUSO SIFÃO FLEXÍVEL EM PVC, VÁLVULA PLÁSTICA E TORNEIRA DE METAL CROMADO PADRÃO POPULAR - FORNECIMENTO E INSTALAÇÃO. AF_01/2020	UN	20,00	1,00	1,00						
1.9.4.0.5.	CHUVEIRO ELÉTRICO COMUM CORPO PLÁSTICO, TIPO DUCHA - FORNECIMENTO E INSTALAÇÃO. AF_01/2020	UN	20,00	1,00	1,00						
1.9.4.0.6.	KIT DE ACESSÓRIOS PARA BANHEIRO EM METAL CROMADO, 5 PECAS, INCLUSO FIXAÇÃO. AF_01/2020	UN	20,00	1,00	1,00						
1.9.4.0.7.	BARRA DE APOIO RETA, EM ACO INOX POLIDO, COMPRIMENTO 80 CM, FIXADA NA PAREDE - FORNECIMENTO E INSTALAÇÃO. AF_01/2020	UN	4,00								



**PLQ - PLANILHA DE LEVANTAMENTO DE QUANTIDADES**  
Memória de Cálculo - OGU

Grau de Sigilo  
**#PUBLICO**

<b>APELIDO DO EMPREENDIMENTO</b> Casa térrea acessível, 2 quartos, Autil=47,46m², conforme Portaria MCID 1416/2023	<b>Nº TransfereGOV</b> 000000	<b>Nº OPERAÇÃO</b> 0000000-00	<b>PROPONENTE / TOMADOR</b> PREFEITURA MUNICIPAL DE LAGOA DE DENTRO
---	----------------------------------	----------------------------------	--

Item	Descrição	Unidade	Quantidade	Casa 19	Casa 20					
				19	20	21				
<b>PROVISÃO DE UNIDADES HABITACIONAIS NO MUNICÍPIO DE LAGOA DE DENTRO/PB.</b>				<b>131.293,64</b>	<b>131.293,64</b>					
1.9.4.0.8.	BARRA DE APOIO RETA, EM ACO INOX POLIDO, COMPRIMENTO 70 CM, FIXADA NA PAREDE - FORNECIMENTO E INSTALAÇÃO. AF_01/2020	UN	4,00							
1.9.4.0.9.	BANCO ARTICULADO, EM ACO INOX, PARA PCD, FIXADO NA PAREDE - FORNECIMENTO E INSTALAÇÃO. AF_01/2020	UN	2,00							
1.9.4.0.10.	Barra de apoio para lavatório, constituída de barra lateral tipo "U", em aço polido, l=40cm	UN	2,00							
1.9.5.	FOSSA SEPTICA		-							
1.9.5.0.1.	TANQUE SÉPTICO RETANGULAR, EM ALVENARIA COM BLOCOS DE CONCRETO, DIMENSÕES INTERNAS: 1,0 X 2,0 X H=1,4 M, VOLUME ÚTIL: 2000 L (PARA 5 CONTRIBUINTES). AF_12/2020	UN	20,00	1,00	1,00					
1.9.6.	SUMIDOURO		-							
1.9.6.0.1.	SUMIDOURO CIRCULAR, EM CONCRETO PRÉ-MOLDADO, DIÂMETRO INTERNO = 1,88 M, ALTURA INTERNA = 2,00 M, ÁREA DE INFILTRAÇÃO: 13,1 M² (PARA 5 CONTRIBUINTES). AF_12/2020	UN	20,00	1,00	1,00					
1.10.	COMPLEMENTAÇÕES		-							
1.10.1.	CALAFETE / LIMPEZA		-							
1.10.1.0.1.	LIMPEZA DE BACIA SANITÁRIA, BIDÊ OU MICTÓRIO EM LOUÇA, INCLUSIVE METAIS CORRESPONDENTES. AF_04/2019	UN	20,00	1,00	1,00					
1.10.1.0.2.	LIMPEZA DE BANCADA DE PEDRA (MÁRMORE OU GRANITO). AF_04/2019	M2	14,40	0,72	0,72					
1.10.1.0.3.	LIMPEZA DE CONTRAPISO COM VASSOURA A SECO. AF_04/2019	M2	323,00	16,15	16,15					
1.10.1.0.4.	LIMPEZA DE FORRO REMOVÍVEL COM PANO ÚMIDO. AF_04/2019	M2	718,00	35,90	35,90					
1.10.1.0.5.	LIMPEZA DE JANELA DE VIDRO COM CAIXILHO EM AÇO/ALUMÍNIO/PVC. AF_04/2019	M2	80,00	4,00	4,00					
1.10.1.0.6.	LIMPEZA DE PISO CERÂMICO OU PORCELANATO UTILIZANDO DETERGENTE NEUTRO E ESCOVAÇÃO MANUAL. AF_04/2019	M2	949,20	47,46	47,46					
1.10.1.0.7.	LIMPEZA DE PORTA DE MADEIRA. AF_04/2019	M2	336,00	16,80	16,80					
1.10.1.0.8.	LIMPEZA DE REVESTIMENTO CERÂMICO EM PAREDE UTILIZANDO DETERGENTE NEUTRO E ESCOVAÇÃO MANUAL. AF_04/2019	M2	318,40	15,92	15,92					
1.10.1.0.9.	LIMPEZA DE TANQUE OU LAVATÓRIO DE LOUÇA ISOLADO, INCLUSIVE METAIS CORRESPONDENTES. AF_04/2019	UN	40,00	2,00	2,00					

LAGOA DE DENTRO/PB

**Local**

segunda-feira, 1 de setembro de 2025

**Data**

Responsável Técnico

Nome: **PAULA CRISTINA ARAÚJO LEITÃO**

CREA/CAU: 161.669.760-3

ART/RRT: PB20250755236



QCI - Quadro de Composição do Investimento

Grau de Sigilo  
#PUBLICO

Nº OPERAÇÃO 0000000-00	Nº TransfereGOV 000000	PROPONENTE / TOMADOR PREFEITURA MUNICIPAL DE LAGOA DE DENTRO	MUNICÍPIO / UF LAGOA DE DENTRO/PB	VALORES CONTRATADOS (R\$):		
APELIDO DO EMPREENDIMENTO Casa térrea acessível, 2 quartos, Autil=47,46m², conforme Portaria MCID 1416/2023				RECURSO OGU	REPASSE 2.800.000,00	CONTRAPARTIDA INVESTIMENTO 0,00 2.800.000,00

Saldo a Reprogramar	Repasse (R\$) 93.106,32	Contrapartida (R\$) -
------------------------	----------------------------	--------------------------

Meta	Item de Investimento	Subitem de Investimento	Descrição da Meta	Situação	Quantidade	Unid.	Lote de Licitação / nº do CTEF	Repasse (R\$)	Contrapartida Financeira (R\$)	Outros (R\$)	Investimento (R\$)
1.	Unidades habitacionais	Construção	CONSTRUÇÃO DE HABITAÇÃO DE INTERESSE SOCIAL - HIS - PADRÃO POPULAR	Em Análise	20,00	un	LOTE 1	2.636.893,68	-	-	2.636.893,68
2.	Unidades habitacionais	Construção	SALDO DE MAIS METAS (PÓS - SUSPENSIVA)	Em Análise	1,00	un	1	70.000,00	-	-	70.000,00
3.								-	-	-	-
4.								-	-	-	-
5.								-	-	-	-
6.								-	-	-	-
7.								-	-	-	-
8.								-	-	-	-
9.								-	-	-	-
10.								-	-	-	-
<b>TOTAL</b>								<b>2.706.893,68</b> ( 100,00% )	- ( 0,00% )	- ( 0,00% )	<b>2.706.893,68</b> ( 100,00% )

Observações:

LAGOA DE DENTRO/PB  
Local

segunda-feira, 1 de setembro de 2025  
Data

Representante Tomador  
Nome: Camaf Douglas Da Silva Moreira  
Cargo: Prefeito



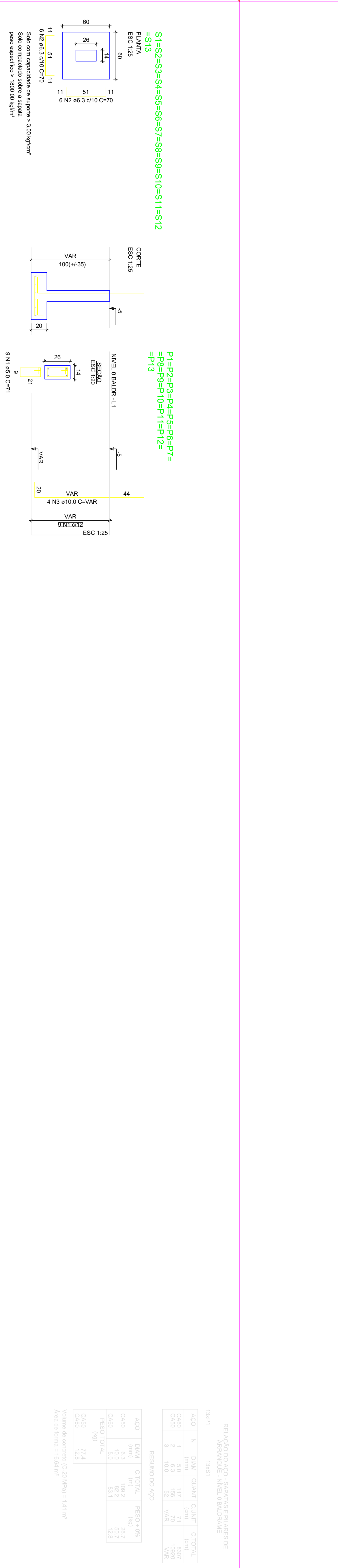
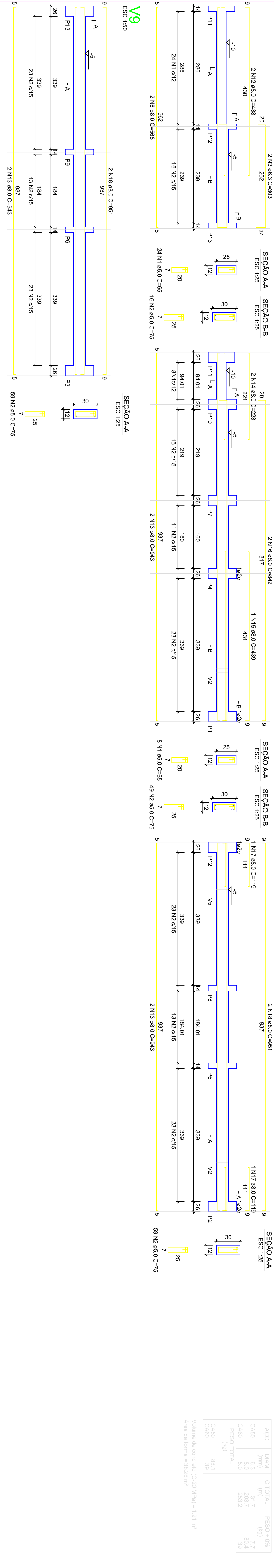
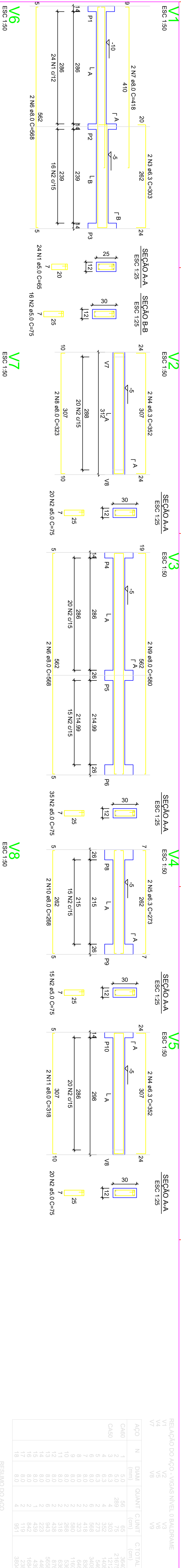

**ATENÇÃO:** Considerando que o segmento de arranque de pilar em contato com o solo é variável conforme cada local e características de obra, e de forma a atender a NBR 6118/2024, item 7.4.8.1.1b, 7.2.10.1.1. No elemento de fundação, a armadura deve ter cobertura nominal  $\geq 45\text{mm}$ , para aumento de durabilidade, recomenda-se executar a caixa de arrancos na parte em contato com o solo com afastamento maior.

Exemplo: Se o pilar for 14x26, e adotado classe de agressividade ambiental I, cobrimento 2,5cm, é recomendável fazer o trecho de caixa em contato com o solo com 2,0cm a mais em cada face, ou seja, 18x30.

**ATENÇÃO:** Exemplo de projeto estrutural para edificações do Novo PAC FHNIS Sub50 - Portaria 1416/2023. Uso facultado, desde que revisado por responsável técnico, com a devida emissão de ART/RRT/TT/RTI, e adequado às particularidades de cada obra.

RELATÓRIO DO AÇO - VARGAS NÍVEL 0 - BALDRAME

ACAO	N	DIAM (mm)	QUANT	C/CLINT (mm)	PESO + 0% (kg)	C/TOTAL (mm)	C/TOTAL (kg)
CA60	1	5,0	56	65	65	3640	3640
CA60	2	5,0	289	75	75	21875	21875
CA60	3	6,3	4	352	77	1465	1465
CA60	4	6,3	3	273	80,4	546	546
CA60	5	6,3	2	273	80,4	273	273
CA60	6	6,3	2	323	80,4	646	646
CA60	7	6,3	2	323	80,4	646	646
CA60	8	6,3	2	380	80,4	760	760
CA60	9	6,3	2	380	80,4	760	760
CA60	10	6,3	2	438	80,4	876	876
CA60	11	6,3	2	438	80,4	876	876
CA60	12	6,3	2	495	80,4	990	990
CA60	13	6,3	2	495	80,4	990	990
CA60	14	6,3	2	552	80,4	1104	1104
CA60	15	6,3	2	552	80,4	1104	1104
CA60	16	6,3	2	609	80,4	1218	1218
CA60	17	6,3	2	609	80,4	1218	1218
CA60	18	6,3	2	666	80,4	1332	1332
CA60	19	6,3	2	666	80,4	1332	1332
CA60	20	6,3	2	723	80,4	1446	1446
CA60	21	6,3	2	723	80,4	1446	1446
CA60	22	6,3	2	780	80,4	1560	1560
CA60	23	6,3	2	780	80,4	1560	1560
CA60	24	6,3	2	837	80,4	1674	1674
CA60	25	6,3	2	837	80,4	1674	1674
CA60	26	6,3	2	894	80,4	1788	1788
CA60	27	6,3	2	894	80,4	1788	1788
CA60	28	6,3	2	951	80,4	1902	1902
CA60	29	6,3	2	951	80,4	1902	1902
CA60	30	6,3	2	1008	80,4	2016	2016
CA60	31	6,3	2	1008	80,4	2016	2016
CA60	32	6,3	2	1065	80,4	2130	2130
CA60	33	6,3	2	1065	80,4	2130	2130
CA60	34	6,3	2	1122	80,4	2244	2244
CA60	35	6,3	2	1122	80,4	2244	2244
CA60	36	6,3	2	1179	80,4	2358	2358
CA60	37	6,3	2	1179	80,4	2358	2358
CA60	38	6,3	2	1236	80,4	2472	2472
CA60	39	6,3	2	1236	80,4	2472	2472
CA60	40	6,3	2	1293	80,4	2586	2586
CA60	41	6,3	2	1293	80,4	2586	2586
CA60	42	6,3	2	1350	80,4	2700	2700
CA60	43	6,3	2	1350	80,4	2700	2700
CA60	44	6,3	2	1407	80,4	2814	2814
CA60	45	6,3	2	1407	80,4	2814	2814
CA60	46	6,3	2	1464	80,4	2928	2928
CA60	47	6,3	2	1464	80,4	2928	2928
CA60	48	6,3	2	1521	80,4	3042	3042
CA60	49	6,3	2	1521	80,4	3042	3042
CA60	50	6,3	2	1578	80,4	3156	3156
CA60	51	6,3	2	1578	80,4	3156	3156
CA60	52	6,3	2	1635	80,4	3270	3270
CA60	53	6,3	2	1635	80,4	3270	3270
CA60	54	6,3	2	1692	80,4	3384	3384
CA60	55	6,3	2	1692	80,4	3384	3384
CA60	56	6,3	2	1749	80,4	3498	3498
CA60	57	6,3	2	1749	80,4	3498	3498
CA60	58	6,3	2	1806	80,4	3612	3612
CA60	59	6,3	2	1806	80,4	3612	3612
CA60	60	6,3	2	1863	80,4	3726	3726
CA60	61	6,3	2	1863	80,4	3726	3726
CA60	62	6,3	2	1920	80,4	3840	3840
CA60	63	6,3	2	1920	80,4	3840	3840
CA60	64	6,3	2	1977	80,4	3954	3954
CA60	65	6,3	2	1977	80,4	3954	3954
CA60	66	6,3	2	2034	80,4	4068	4068
CA60	67	6,3	2	2034	80,4	4068	4068
CA60	68	6,3	2	2091	80,4	4182	4182
CA60	69	6,3	2	2091	80,4	4182	4182
CA60	70	6,3	2	2148	80,4	4296	4296
CA60	71	6,3	2	2148	80,4	4296	4296
CA60	72	6,3	2	2205	80,4	4410	4410
CA60	73	6,3	2	2205	80,4	4410	4410
CA60	74	6,3	2	2262	80,4	4524	4524
CA60	75	6,3	2	2262	80,4	4524	4524
CA60	76	6,3	2	2319	80,4	4638	4638
CA60	77	6,3	2	2319	80,4	4638	4638
CA60	78	6,3	2	2376	80,4	4752	4752
CA60	79	6,3	2	2376	80,4	4752	4752
CA60	80	6,3	2	2433	80,4	4866	4866
CA60	81	6,3	2	2433	80,4	4866	4866
CA60	82	6,3	2	2490	80,4	4980	4980
CA60	83	6,3	2	2490	80,4	4980	4980
CA60	84	6,3	2	2547	80,4	5094	5094
CA60	85	6,3	2	2547	80,4	5094	5094
CA60	86	6,3	2	2604	80,4	5208	5208
CA60	87	6,3	2	2604	80,4	5208	5208
CA60	88	6,3	2	2661	80,4	5322	5322
CA60	89	6,3	2	2661	80,4	5322	5322
CA60	90	6,3	2	2718	80,4	5436	5436
CA60	91	6,3	2	2718	80,4	5436	5436
CA60	92	6,3	2	2775	80,4	5550	5550
CA60	93	6,3	2	2775	80,4	5550	5550
CA60	94	6,3	2	2832	80,4	5664	5664
CA60	95	6,3	2	2832	80,4	5664	5664
CA60	96	6,3	2	2889	80,4	5778	5778
CA60	97	6,3	2	2889	80,4	5778	5778
CA60	98	6,3	2	2946	80,4	5892	5892
CA60	99	6,3	2	2946	80,4	5892	5892
CA60	100	6,3	2	3003	80,4	6006	6006
CA60	101	6,3	2	3003	80,4	6006	6006
CA60	102	6,3	2	3060	80,4	6120	6120
CA60	103	6,3	2	3060	80,4	6120	6120
CA60	104	6,3	2	3117	80,4	6234	6234
CA60	105	6,3	2	3117	80,4	6234	6234
CA60	106	6,3	2	3174	80,4	6348	6348
CA60	107	6,3	2	3174	80,4	6348	6348
CA60	108	6,3	2	3231	80,4	6462	6462
CA60	109	6,3	2	3231	80,4	6462	6462
CA60	110	6,3	2	3288	80,4	6576	6576
CA60	111	6,3	2	3288	80,4	6576	6576
CA60	112	6,3	2	3345	80,4	6690	6690
CA60	113	6,3	2	3345	80,4	6690	6690
CA60	114	6,3	2	3402	80,4	6804	6804
CA60	115	6,3	2	3402	80,4	6804	6804
CA60	116	6,3	2	3459	80,4	6918	6918
CA60	117	6,3	2	3459	80,4	6918	6918
CA60	118	6,3	2	3516	80,4	7032	7032
CA60	119	6,3	2	3516	80,4	7032	7032
CA60	120	6,3	2	3573	80,4	7146	7146
CA60	121	6,3	2	3573	80,4	7146	7146
CA60	122	6,3	2	3630	80,4	7260	7260
CA60	123	6,3	2	3630	80,4	7260	7260
CA60	124	6,3	2	3687	80,4	7374	7374
CA60	125	6,3	2	3687	80,4	7374	7374
CA60	126	6,3	2	3744	80,4	7488	7488
CA60	127	6,3	2	3744	80,4	7488	7488
CA60	128	6,3	2	3801	80,4	7602	7602
CA60	129	6,3	2	3801	80,4	7602	7602
CA60	130	6,3	2	3858	80,4	7716	7716
CA60	131	6,3	2	3858	80,4	7716	7716
CA60	132	6,3	2	3915	80,4	7830	7830
CA60	133	6,3	2	3915	80,4	7830	7830
CA60	134	6,3	2	3972	80,4	7944	7944
CA60	135	6,3	2	3972	80,4	7944	7944
CA60	136	6,3	2	4029	80,4	8058	8058
CA60	137	6,3	2	4029	80,4	8058	8058
CA60	138	6,3	2	4086	80,4	8172	8172
CA60	139	6,3	2	4086	80,4	8172	8172
CA60	140	6,3	2	4143	80,4	8286	8286
CA60	141	6,3	2	4143	80,4	8286	8286
CA60	142	6,3	2	4200	80,4	8400	8400
CA60	143	6,3	2	4200	80,4	8400	8400
CA60	144	6,3	2	4257	80,4	8514	8514
CA60	145	6,3	2	4257	80,4	8514	8514
CA60	146	6,3	2	4314	80,4	8628	862

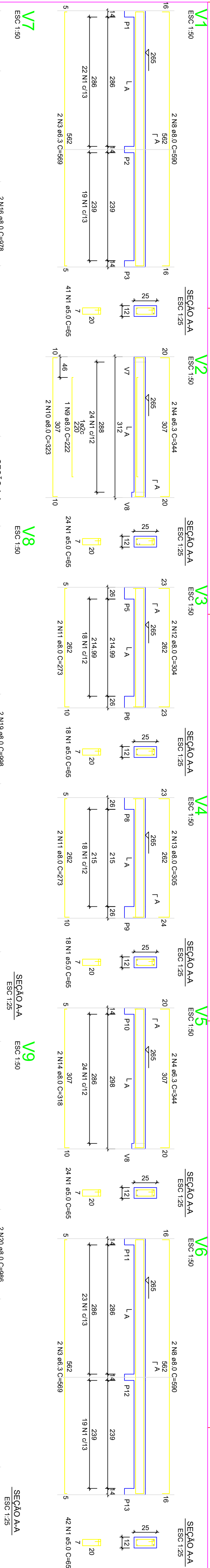

RELACIONAMENTO DO AÇO - PILARES NÍVEL 1 TETO

ACO	N	DIAM (mm)	QUANT	C/UNT	PESO +10% (kg)	C/TOTAL (kg)
CA60	1	5.0	308	65	20020	20020
CA60	2	5.0	59	75	4425	4425
CA60	3	5.0	10	15	705	705
CA60	4	6.3	4	344	1576	1576
CA60	5	6.3	3	198	198	198
CA60	6	6.3	2	544	1808	1808
CA60	7	6.3	4	590	2360	2360
CA60	8	8.0	2	222	888	888
CA60	9	8.0	2	272	1088	1088
CA60	10	8.0	4	272	1088	1088
CA60	11	8.0	2	304	1216	1216
CA60	12	8.0	2	310	1240	1240
CA60	13	8.0	2	310	1240	1240
CA60	14	8.0	2	310	1240	1240
CA60	15	8.0	2	489	1956	1956
CA60	16	8.0	2	489	1956	1956
CA60	17	8.0	2	484	1936	1936
CA60	18	8.0	2	484	1936	1936
CA60	19	8.0	2	484	1936	1936
CA60	20	8.0	2	484	1936	1936

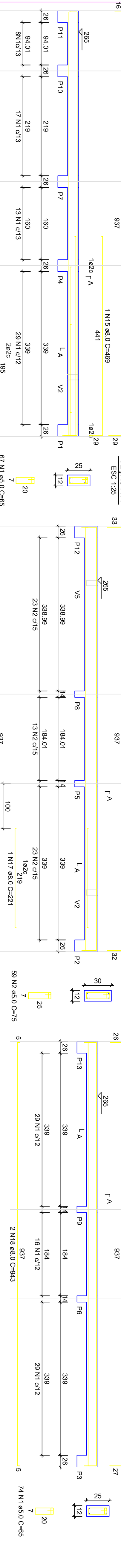

RESUMO DO AÇO

ACO	DIAM	C/TOTAL	PESO +10%
CA60	10.0	1612	65.3
CA60	8.0	165.6	65.3
CA60	5.0	244.5	37.7
<b>PESO TOTAL</b>	<b>(kg)</b>		
CA60	80.3		
CA60	37.7		

Volume de concreto (C=20) = 1.78 m³  
 Área de forma = 32.67 m²



RESUMO DO AÇO

ACO	DIAM	C/TOTAL	PESO +10%
CA60	10.0	1612	65.3
CA60	8.0	165.6	65.3
CA60	5.0	244.5	37.7
<b>PESO TOTAL</b>	<b>(kg)</b>		
CA60	80.3		
CA60	37.7		

Volume de concreto (C=20) = 1.78 m³  
 Área de forma = 32.67 m²

Armação positiva das lajes do pavimento Nivel 1 Teto  
 escala 1:50

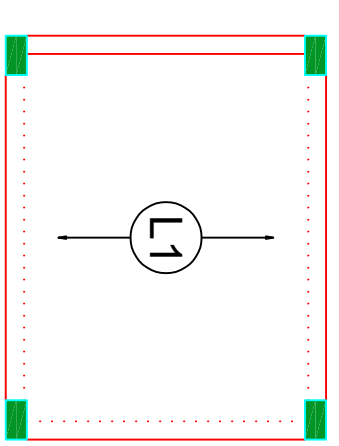

Planta de vigotas pré-moldadas  
 escala 1:50

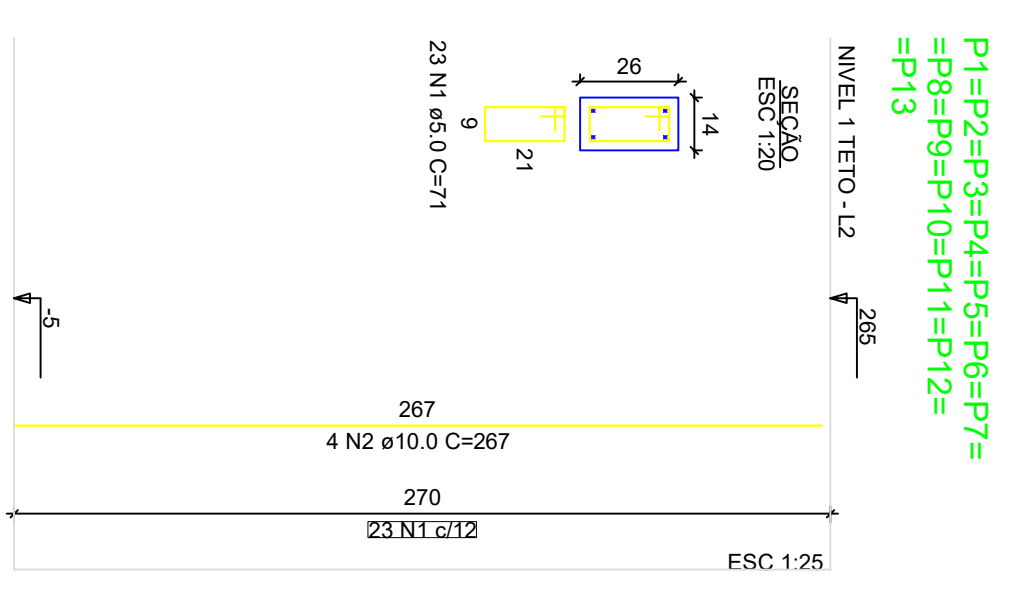
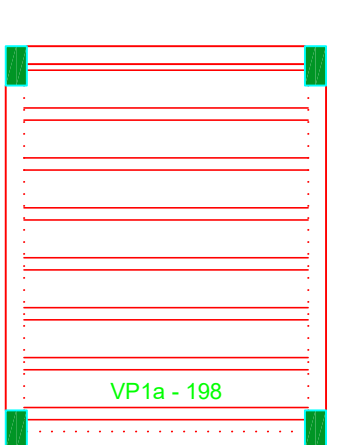

RELACIONAMENTO DO AÇO - PILARES NÍVEL 1 TETO

ACO	N	DIAM (mm)	QUANT	C/UNT	PESO +10% (kg)	C/TOTAL (kg)
CA60	1	5.0	289	71	21229	21229
CA60	2	10.0	32	281	13804	13804
<b>PESO TOTAL</b>	<b>(kg)</b>					
CA60	65.6					
CA60	32.7					

Volume de concreto (C=20) = 1.28 m³  
 Área de forma = 28.05 m²



Novo PAC FHNIS Sub50

PROJETO ESTRUTURAL  
 PLANTA DE ARMADURAS  
 NÍVEL 1 TETO

CAIXA  
 Projeto estrutural exemplo, de uso facultado, conforme observações ao lado.

Desenho: xxx  
 Escala: Indicada  
 Data: 09/05/25

Revisão: 01  
 FOLHA 03/03

REV.	DESCRIÇÃO	MODIFICADO POR	DATA

Quadro de Áreas			
Piso de Origem	Cômodo	Área Medida	
Nível 0,00	01	ESTAR / COZINHA	19,10
	02	DORM. 01	8,40
	03	BANHO	4,44
	04	DORM. 02	8,40
	05	VARANDA	3,56
	06	LAVANDERIA	3,56
		<b>TOTAL</b>	<b>47,46 m²</b>

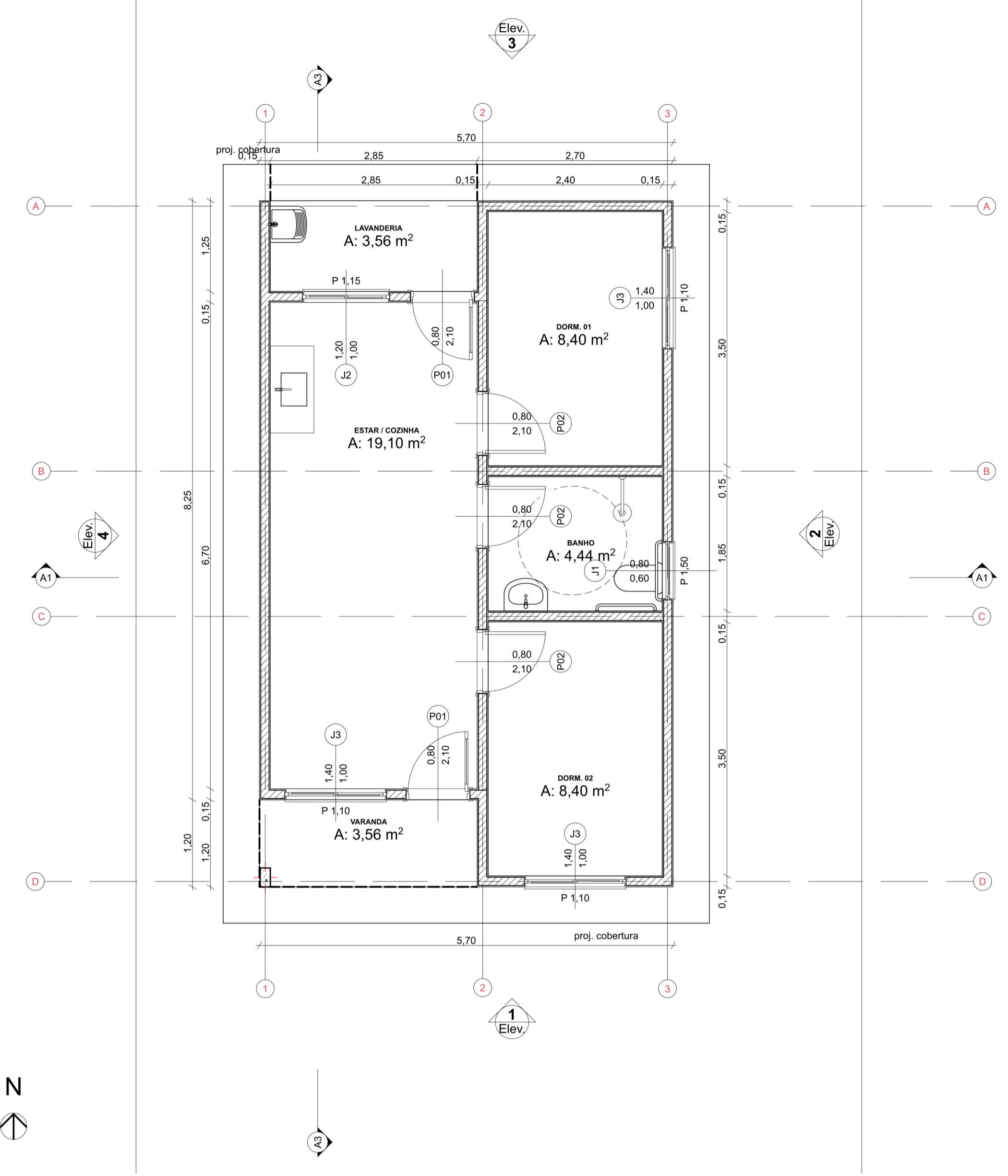

0 Planta Térreo  
Escala: 1:50

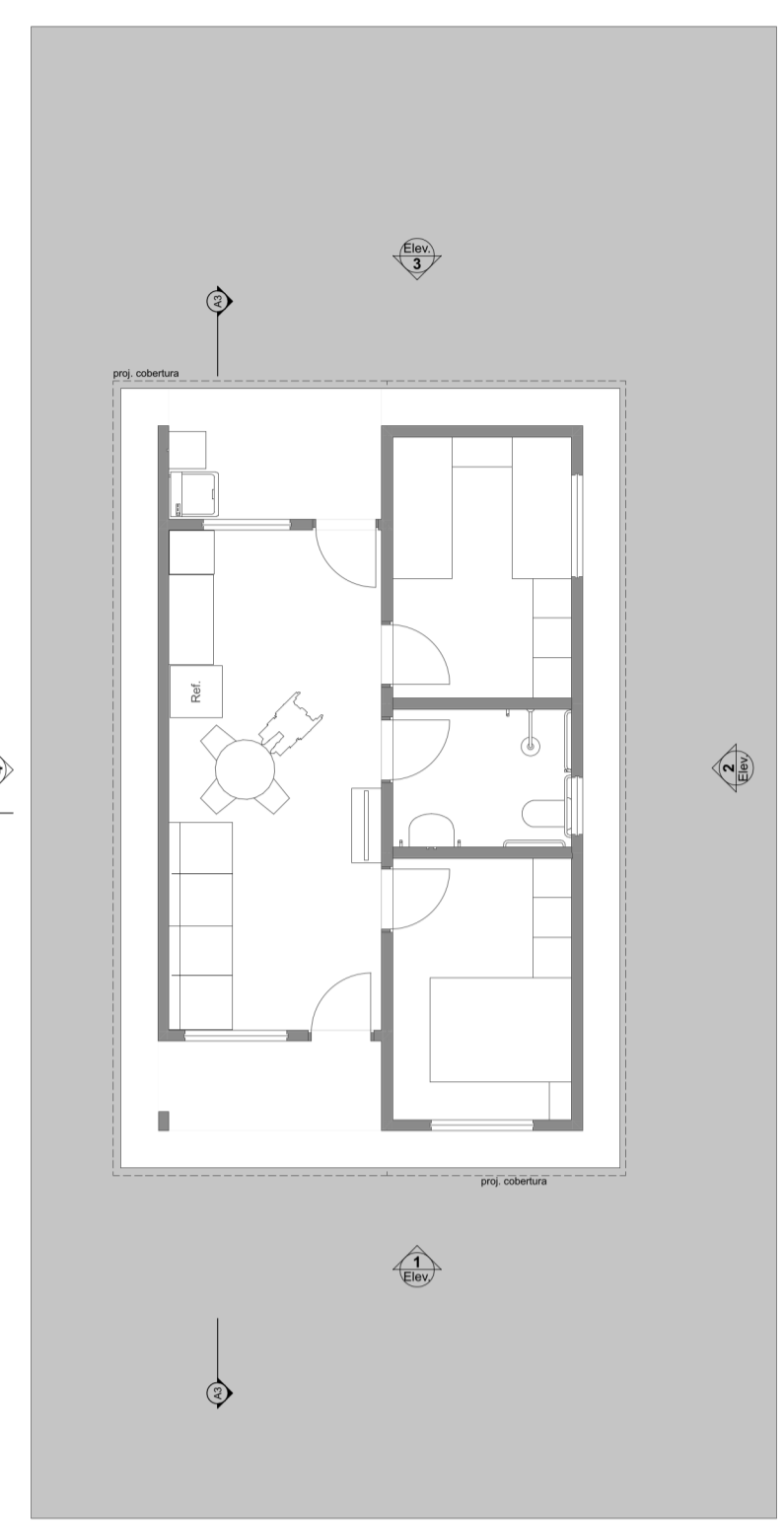

1 LAYOUT  
Escala: 1:100

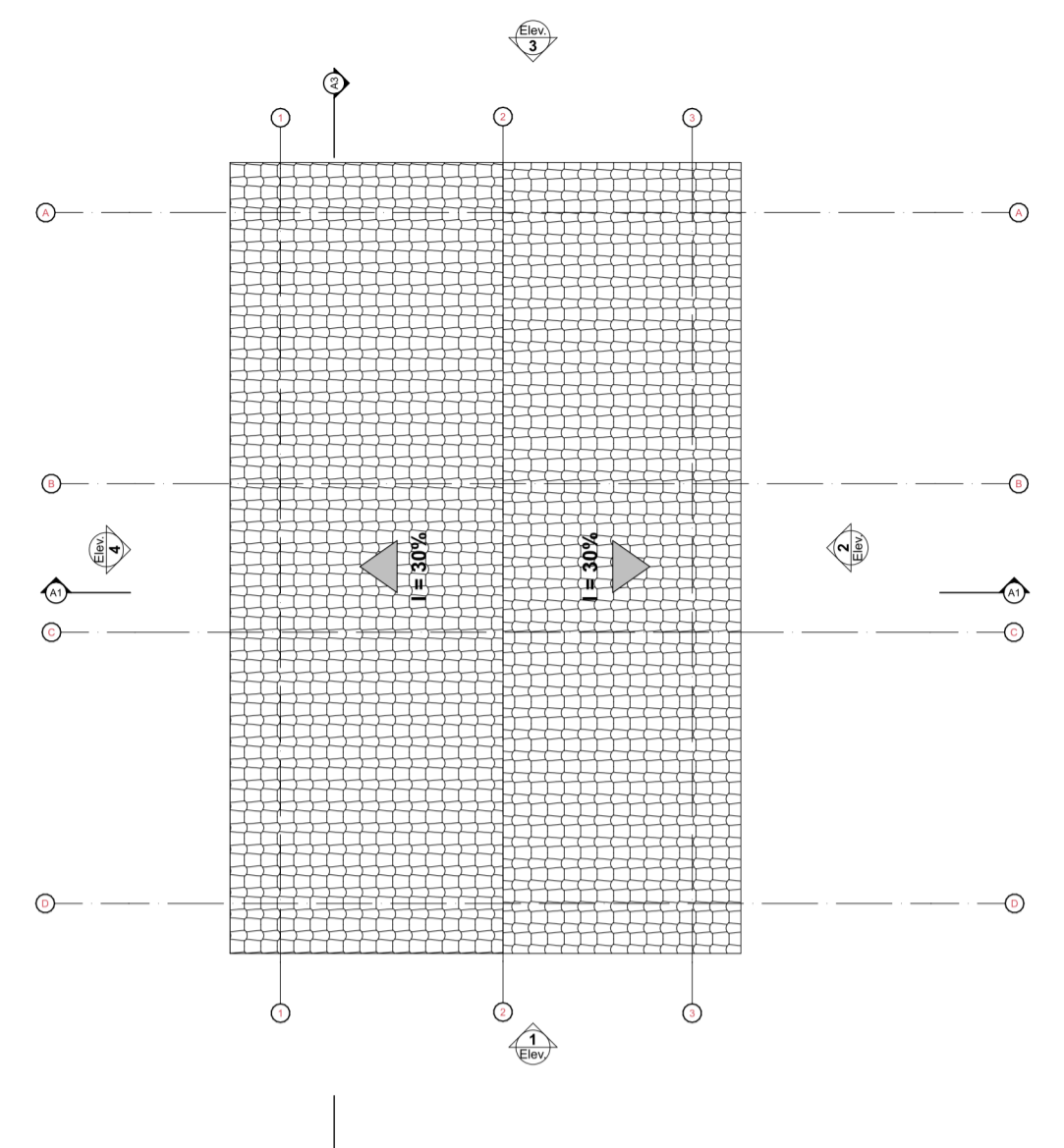

3 Planta Cobertura  
Escala: 1:50

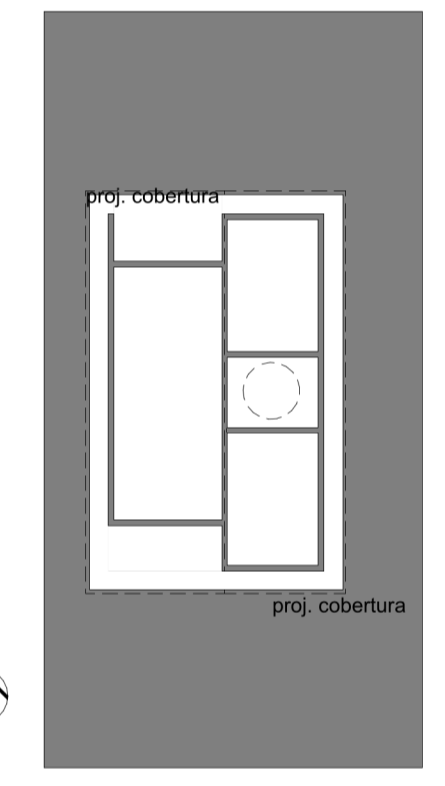
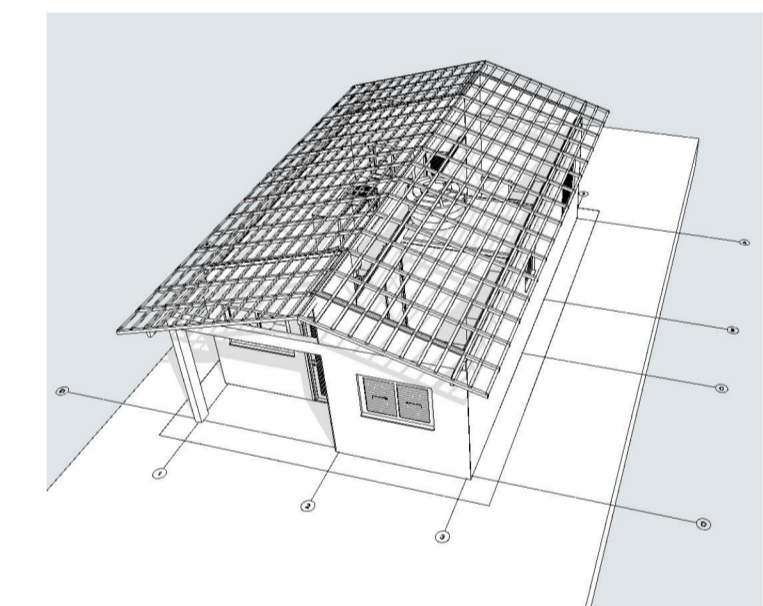

2 Implantação  
Escala: 1:200

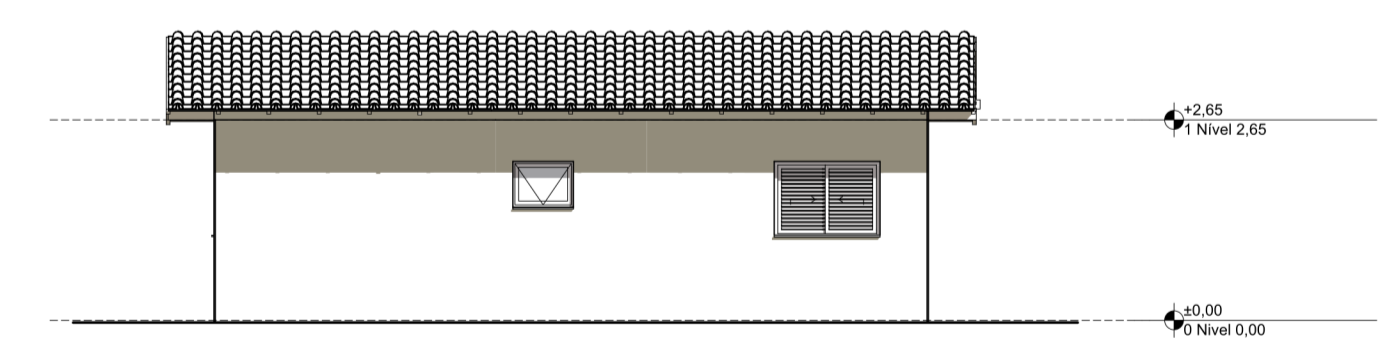
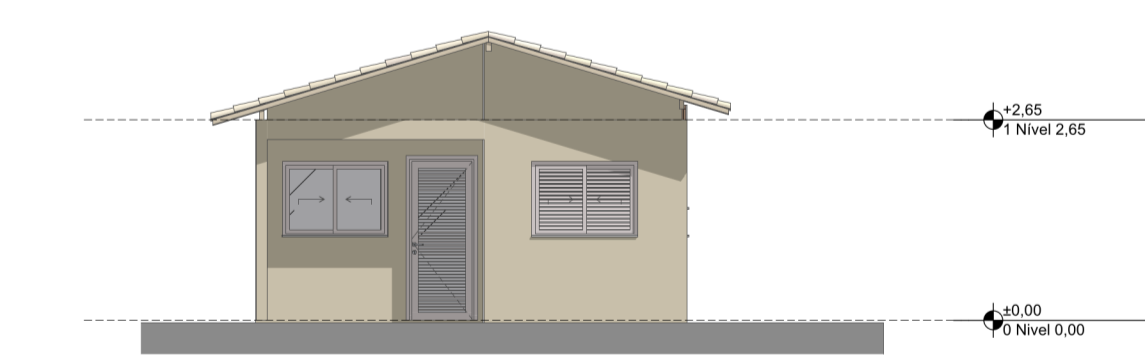
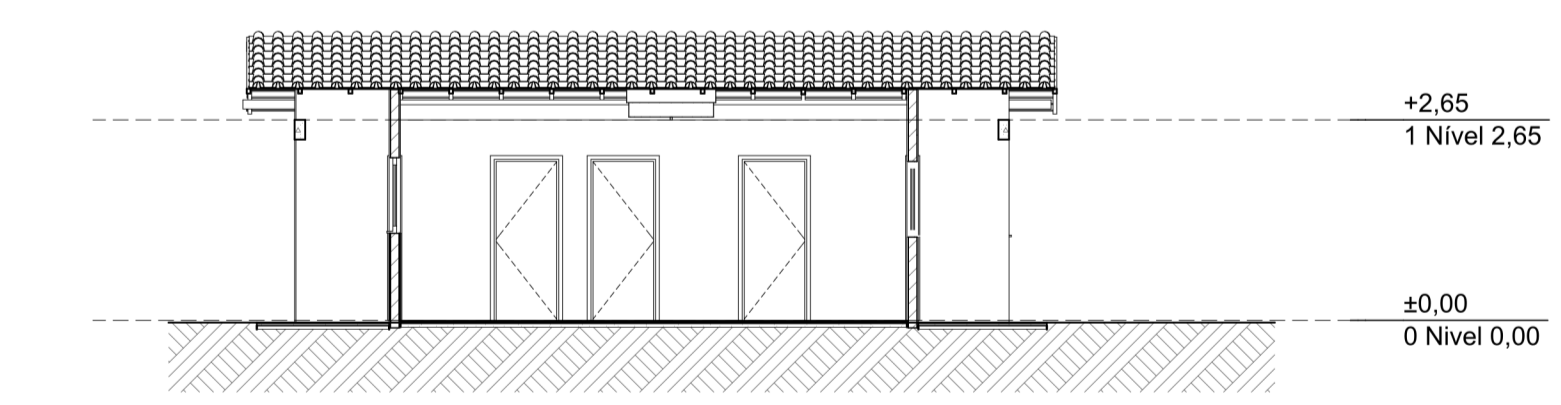
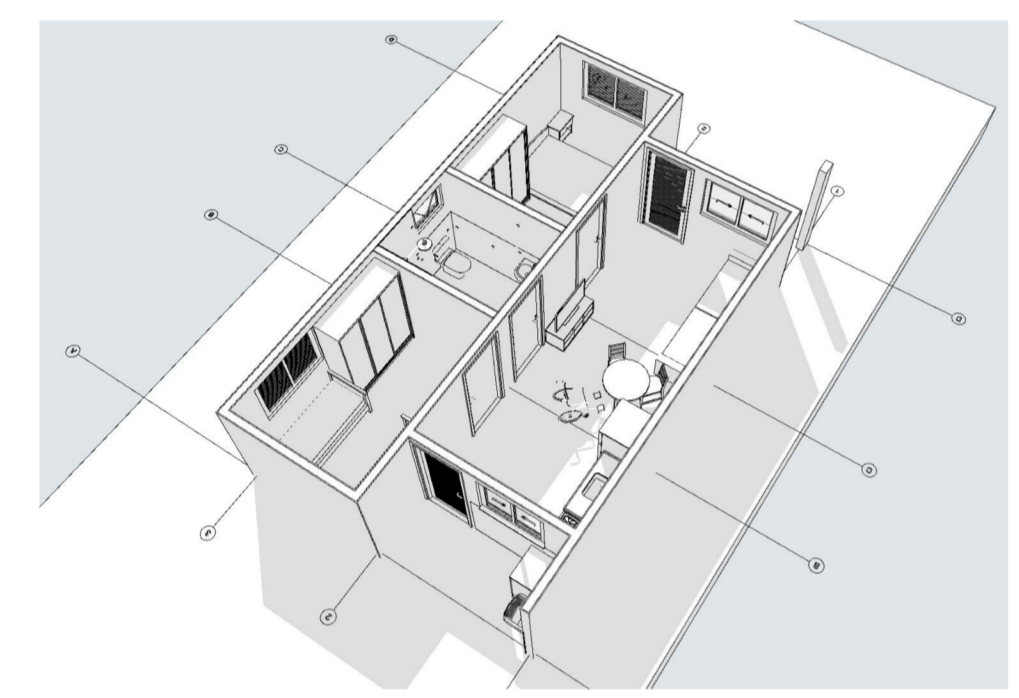

1 Elevação Frontal  
Escala: 1:100

2 Lateral Direita  
Escala: 1:100

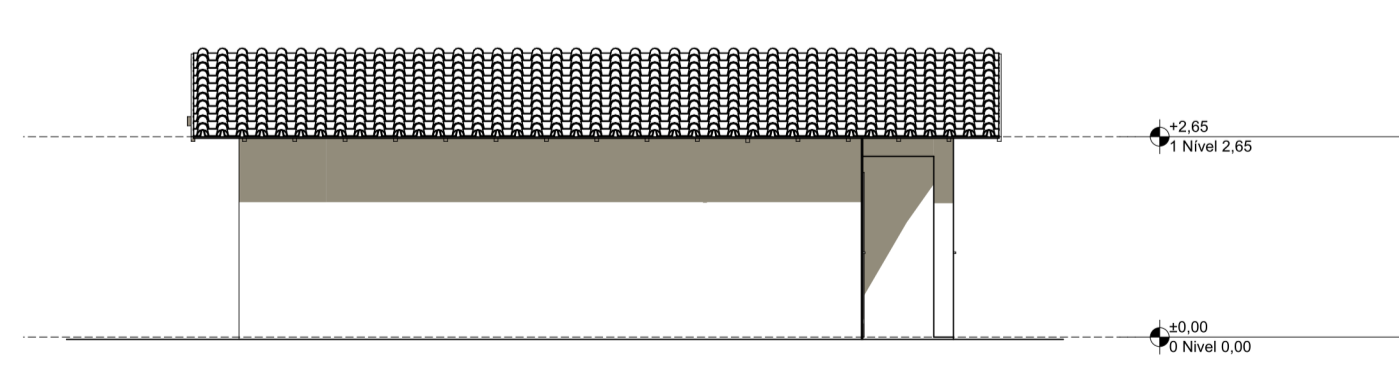
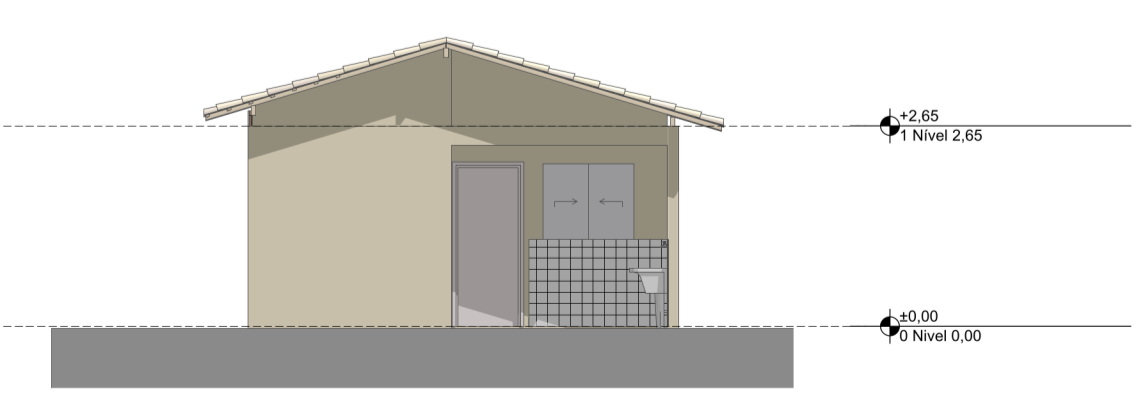

3 Elevação Posterior  
Escala: 1:100

4 Lateral Esquerda  
Escala: 1:100

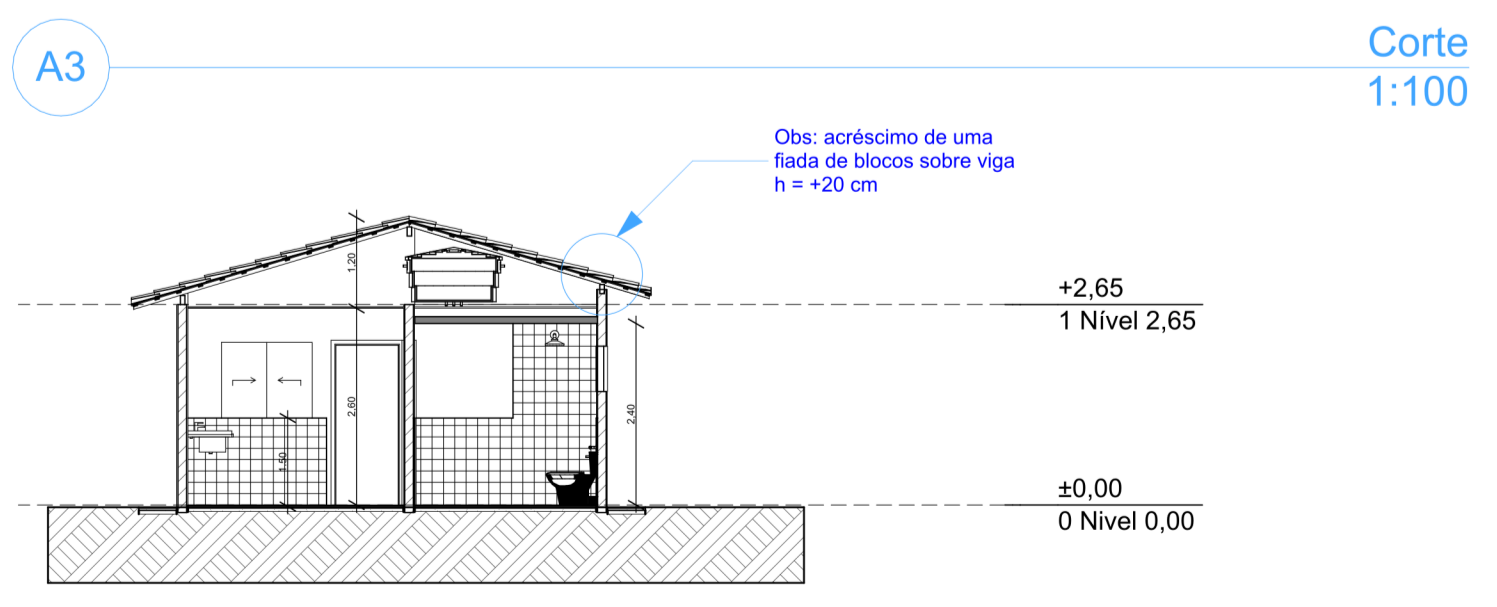

A1 Corte  
Escala: 1:100



PROJETO: **FNHIS SUB-50**  
 ENDEREÇO: Rua / Av. XXX Nome da cidade XX NNNNN-NNN Brasil

CIDADE: Nome da cidade ESTADO: XX  
 CLIENTE: #Nome Completo do Cliente

ARQUITETO: CAIXA  
 #Nº Registro do Projetista

FASE PROJETO: PL | Projeto Legal ESCALA: 1:50, 1:200, 1:100, 1:1 DIMENSÃO DA FOLHA: A1

CONTEÚDO: **Plantas**  
 RESPONSÁVEL: CAIXA DATA: 26/05/2025 FOLHA: 01  
 ARQUIVO DIGITAL: FNHIS\_GEPAD.pln REVISÃO:

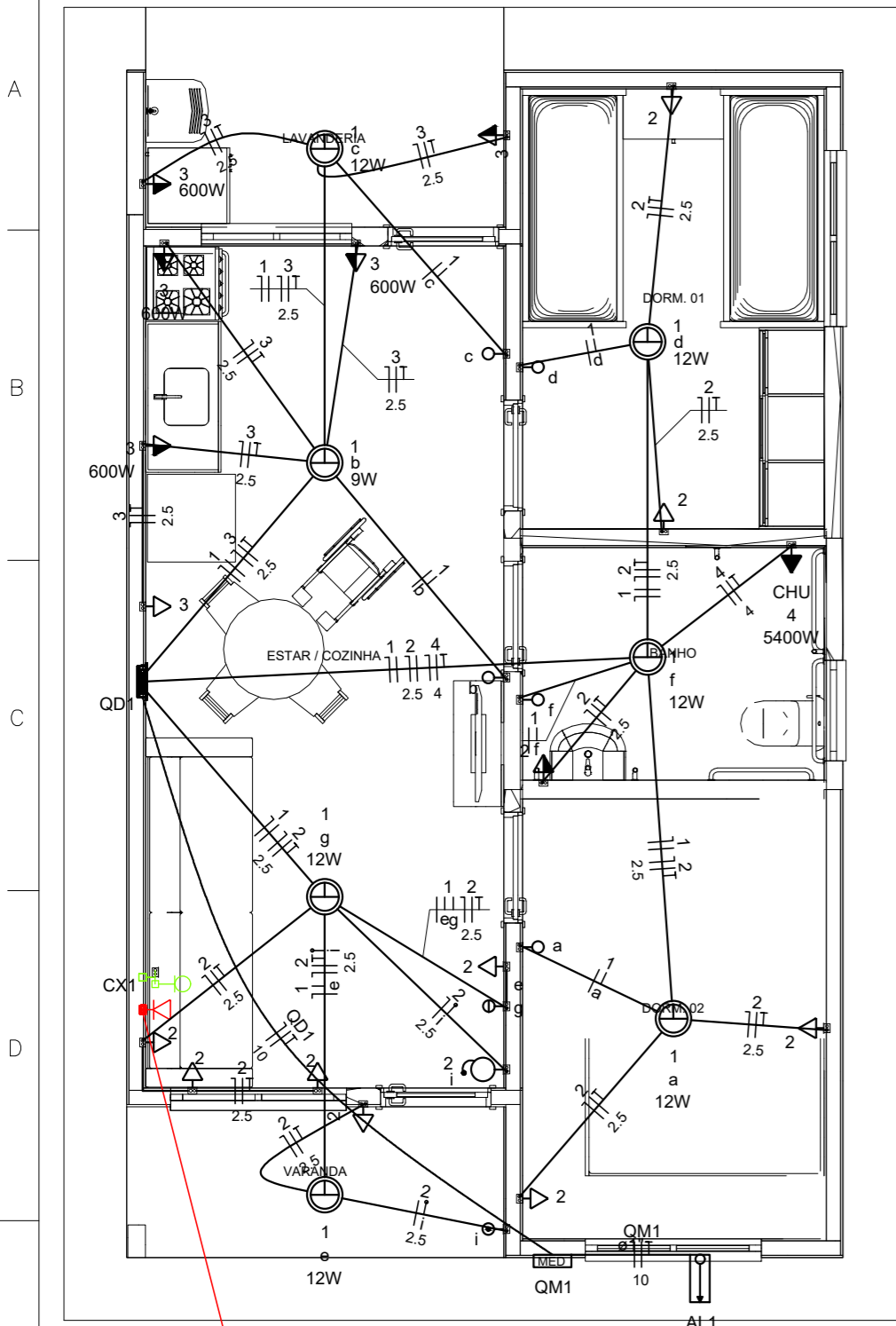

**Quadro de Cargas (AL1)**

Circuito	Descrição	Esquema	Método de inst.	Tensão (V)	Pot. total. (VA)	Pot. total. (W)	Fases	Pot. - R (W)	Pot. - S (W)	Pot. - T (W)	FCT	FCA	In' (A)	Ip (A)	Seção (mm2)	Ic (A)	Icc (kA)	Disj (A)	dV parc (%)	dV total (%)	Status
QM1		F+N+T	B1	220 V	10716	10281	R	10281	0	0	1.00	1.00	47.3	47.3	10	75.0	3	63	0.19	0.19	OK
TOTAL					10716	10281	R	10281	0	0											

**Quadro de Cargas (QM1)**

Circuito	Descrição	Esquema	Método de inst.	Tensão (V)	Pot. total. (VA)	Pot. total. (W)	Fases	Pot. - R (W)	Pot. - S (W)	Pot. - T (W)	FCT	FCA	In' (A)	Ip (A)	Seção (mm2)	Ic (A)	Icc (kA)	Disj (A)	dV parc (%)	dV total (%)	Status
QD1		F+N+T	B1	220 V	10716	10281	R	10281	0	0	1.00	1.00	47.3	47.3	10	57.0	3	50	0.63	0.82	OK
TOTAL					10716	10281	R	10281	0	0											

**Quadro de Cargas (QD1)**

Circuito	Descrição	Esquema	Método de inst.	Tensão (V)	Iluminação (W)			Tomadas (W)			Pot. total. (VA)	Pot. total. (W)	Fases	Pot. - R (W)	Pot. - S (W)	Pot. - T (W)	FCT	FCA	In' (A)	Ip (A)	Seção (mm2)	Ic (A)	Icc (kA)	Disj (A)	dV parc (%)	dV total (%)	Status	
					9	12	0	100	600	5400																		
1	Iluminação	F+N	B1	220 V	1	6					116	81	R	81				1.00	1.00	0.2	0.5	1.5	17.5	3	10	0.02	0.84	OK
2	Tomadas de Uso Geral	F+N+T	B1	220 V				1	10		1111	1000	R	1000				1.00	1.00	2.5	5.1	2.5	24.0	3	10	0.12	0.94	OK
3	Tomadas Coz e Lav	F+N+T	B1	220 V				2	4		2889	2600	R	2600				1.00	1.00	13.1	13.1	2.5	24.0	3	16	0.42	1.24	OK
4	Chuveiro Elétrico	F+N+T	B1	220 V					1		5400	5400	R	5400				1.00	1.00	24.5	24.5	4	32.0	3	25	0.73	1.56	OK
5	Reserva	F+N+T	B1	220 V							600	600	R	600				1.00	1.00	2.7	2.7	1.5	17.5	3	10	0.00	0.00	OK
6	Reserva	F+N+T	B1	220 V							600	600	R	600				1.00	1.00	2.7	2.7	1.5	17.5	3	10	0.00	0.00	OK
TOTAL					1	6	1	12	4	1	10716	10281	R	10281	0	0												

**Quadro de Demanda (AL1)**

Tipo de carga	Potência instalada (kVA)	Fator de demanda (%)	Demanda (kVA)
Iluminação e TUG's (Casas e apartamentos)	1.23	75.00	0.92
Uso Específico	9.49	100.00	9.49
TOTAL			10.41

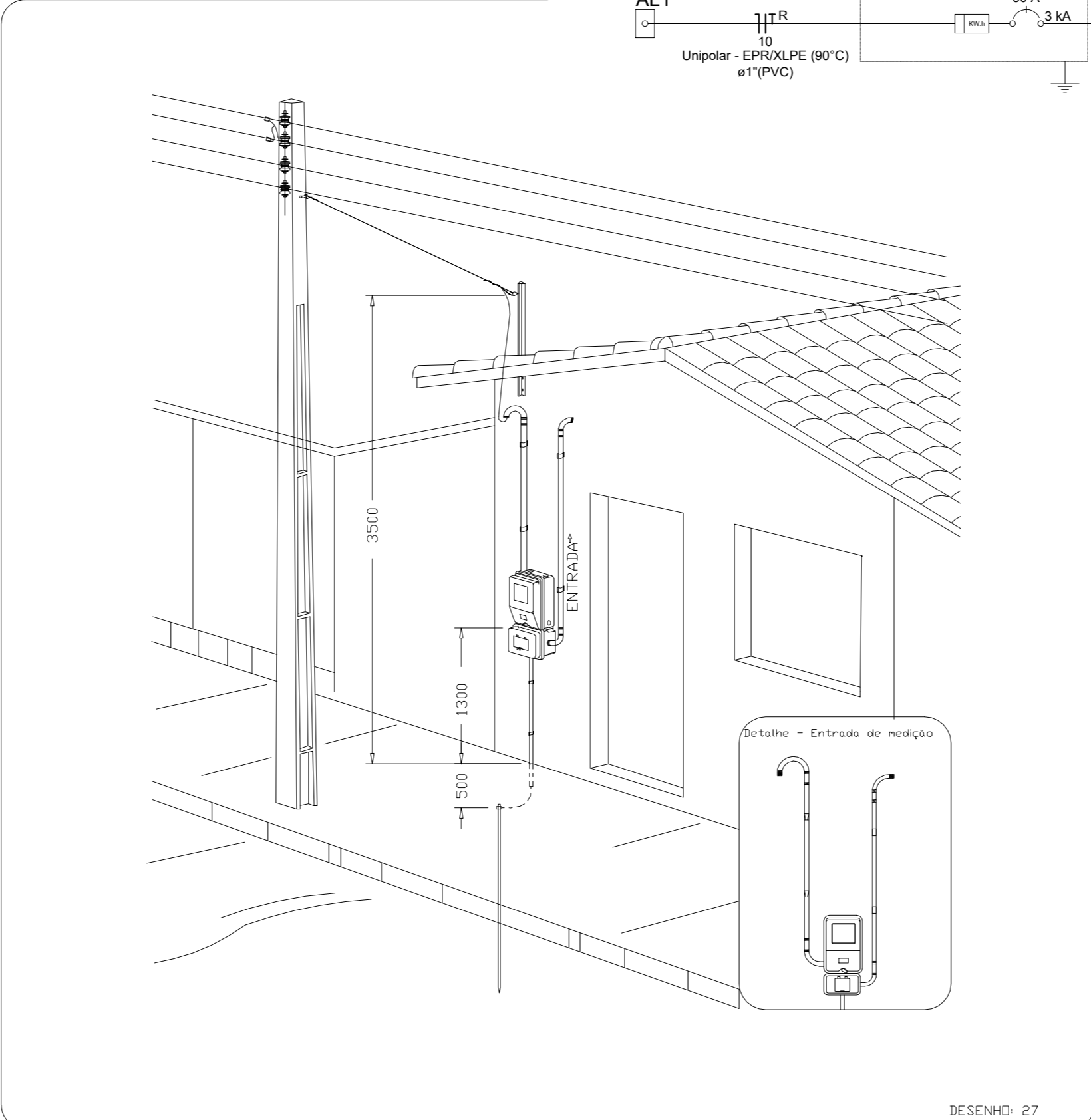
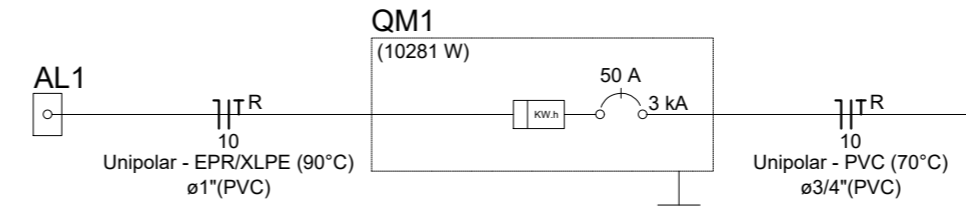
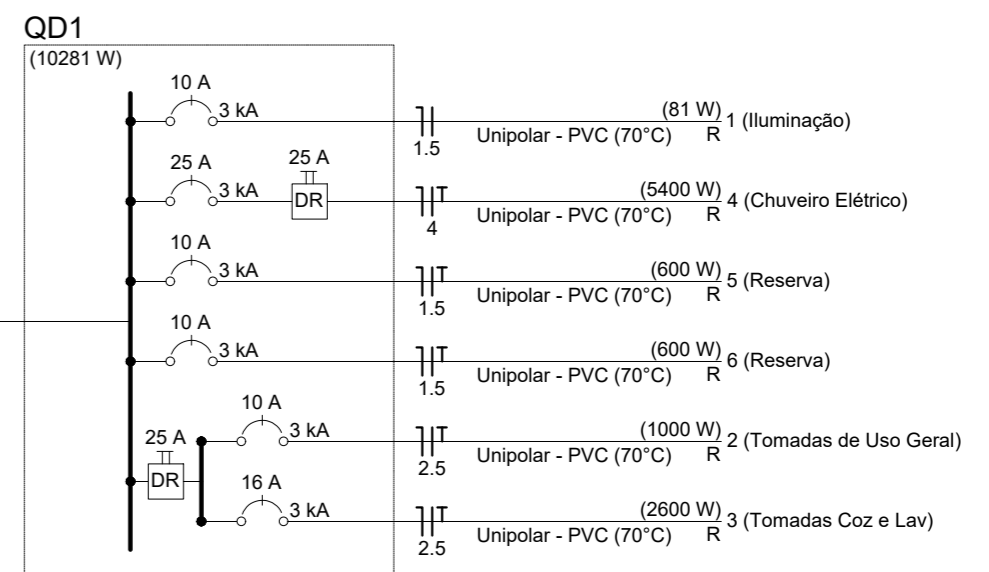

Aérea medição monofásica - Padrão econômico

- Legenda**
- Caixa 2x4" de embutir
  - Caixa de passagem
  - Entrada de serviço
  - Espera para rede lógica a 0,30m do piso
  - Interruptor simples 1 tecla - 1,10m do piso
  - Interruptor simples 2 teclas - 1,10m do piso
  - Lâmpada Led 12W A60
  - Lâmpada Led 9W A60
  - Ponto de TV a 0,30m do piso
  - Pulsador de campainha 1 tecla - 1,10m do piso
  - Quadro de distribuição
  - Quadro de medição
  - Timbre
  - Tomada alta a 2,20m do piso
  - Tomada baixa a 0,30m do piso
  - Tomada média a 1,10m do piso

- Legenda de condutos**
- | Elétrica |        |
|----------|--------|
| —        | Direta |
| —        | Teto   |
| —        | Alta   |
| —        | Baixa  |
| —        | Piso   |
| Lógica   |        |
| —        | Piso   |
| TV Cabo  |        |
| —        | Direta |

**ATENÇÃO:**  
Exemplo de projeto inst. elétricas para edificações do Novo PAC FNHIS Sub50 - Portaria 1416/2023.  
Uso facultado, desde que revisado por responsável técnico com a devida emissão de ART/RRT/TRT, e adequado às particularidades de cada obra.



**Novo PAC FNHIS Sub50 - MOD02**

**INSTALAÇÕES ELÉTRICAS**

**NOME DO PAVIMENTO  
TIPO DE PRANCHA**

Desenho: Hudson Rocha	DESENHO	<b>01</b>
Escala: Indicada	Revisão: 01	FOLHA
Data: 03/04/2025	Unidade:	<b>01/01</b>

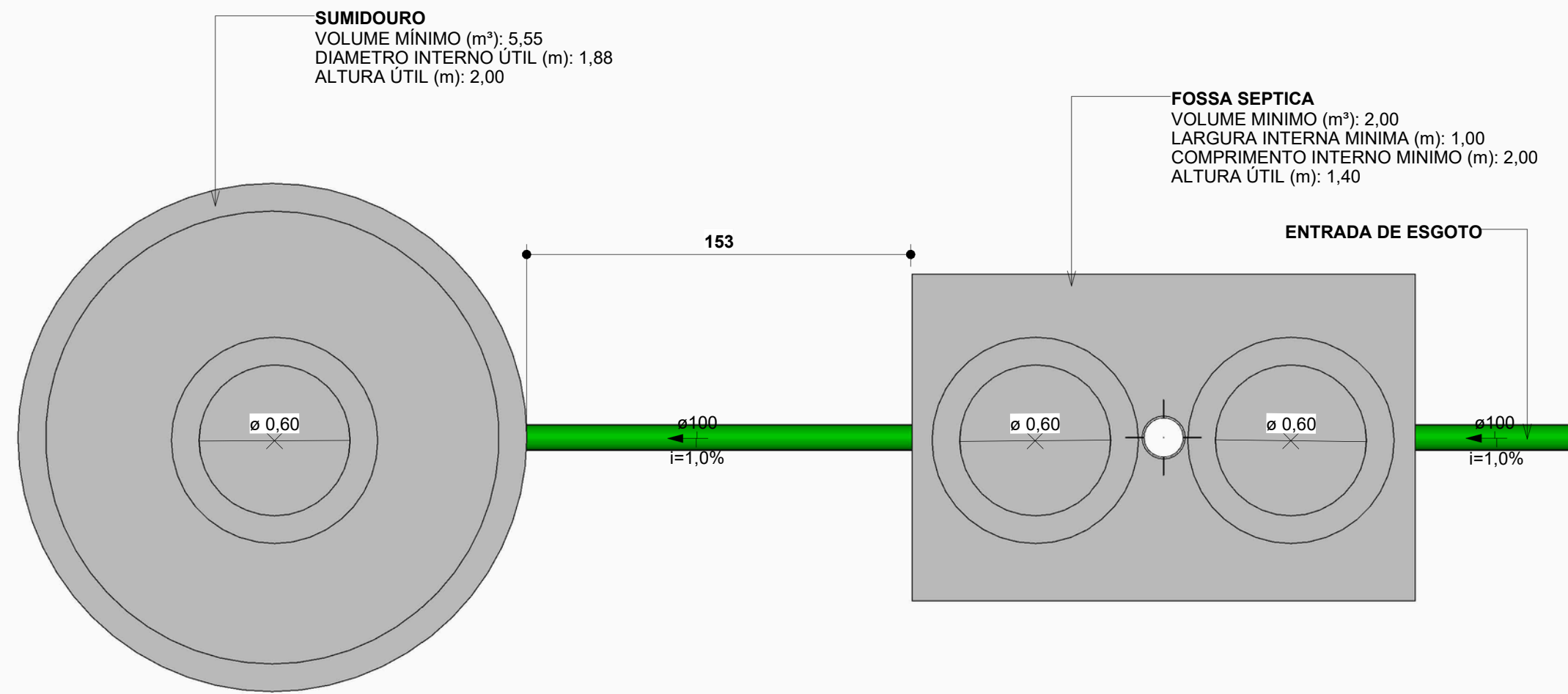

1 FOSSA SEPTICA E SUMIDOURO  
1:20

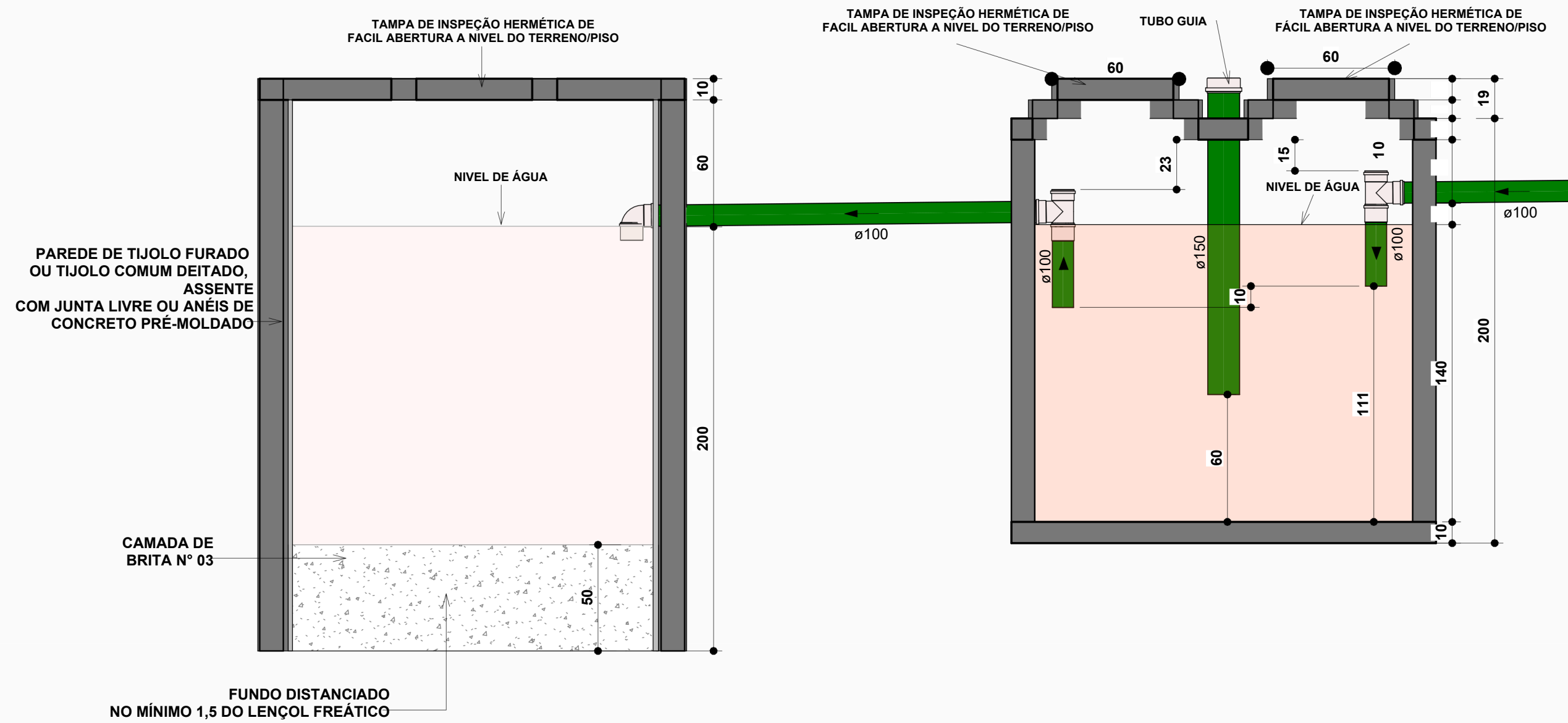

2 CORTE AA  
1:20

## FOSSA E SUMIDOURO

PROJETO: CONSTRUÇÃO DE CASAS FNHIS SUB-50  
MUNICÍPIO: LAGOA DE DENTRO-PB  
ENDEREÇO: RUA PROJETADA  
PROPRIETÁRIO: PREFEITURA MUNICIPAL DE LAGOA DE DENTRO-PB

RESPONSÁVEL	ASSINATURA	REVISÃO	DATA
PROPRIETÁRIO			
ENGENHEIRO			
PRANCHA	DESENHO	ESCALA	
01 /01	INDICADO NO PROJETO	INDICADA	

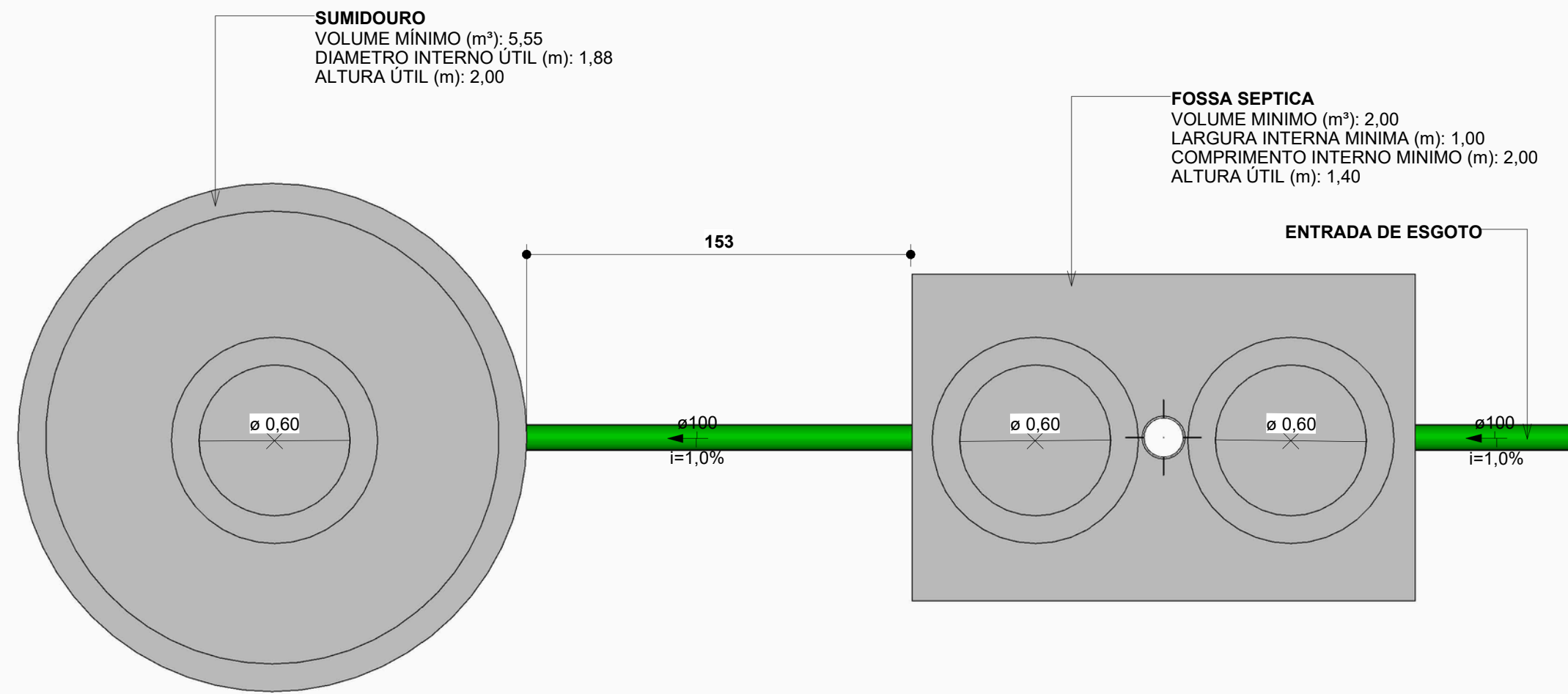

**SUMIDOURO**  
 VOLUME MÍNIMO (m³): 5,55  
 DIÂMETRO INTERNO ÚTIL (m): 1,88  
 ALTURA ÚTIL (m): 2,00

**FOSSA SEPTICA**  
 VOLUME MÍNIMO (m³): 2,00  
 LARGURA INTERNA MÍNIMA (m): 1,00  
 COMPRIMENTO INTERNO MÍNIMO (m): 2,00  
 ALTURA ÚTIL (m): 1,40

1 FOSSA SEPTICA E SUMIDOURO  
 1:20

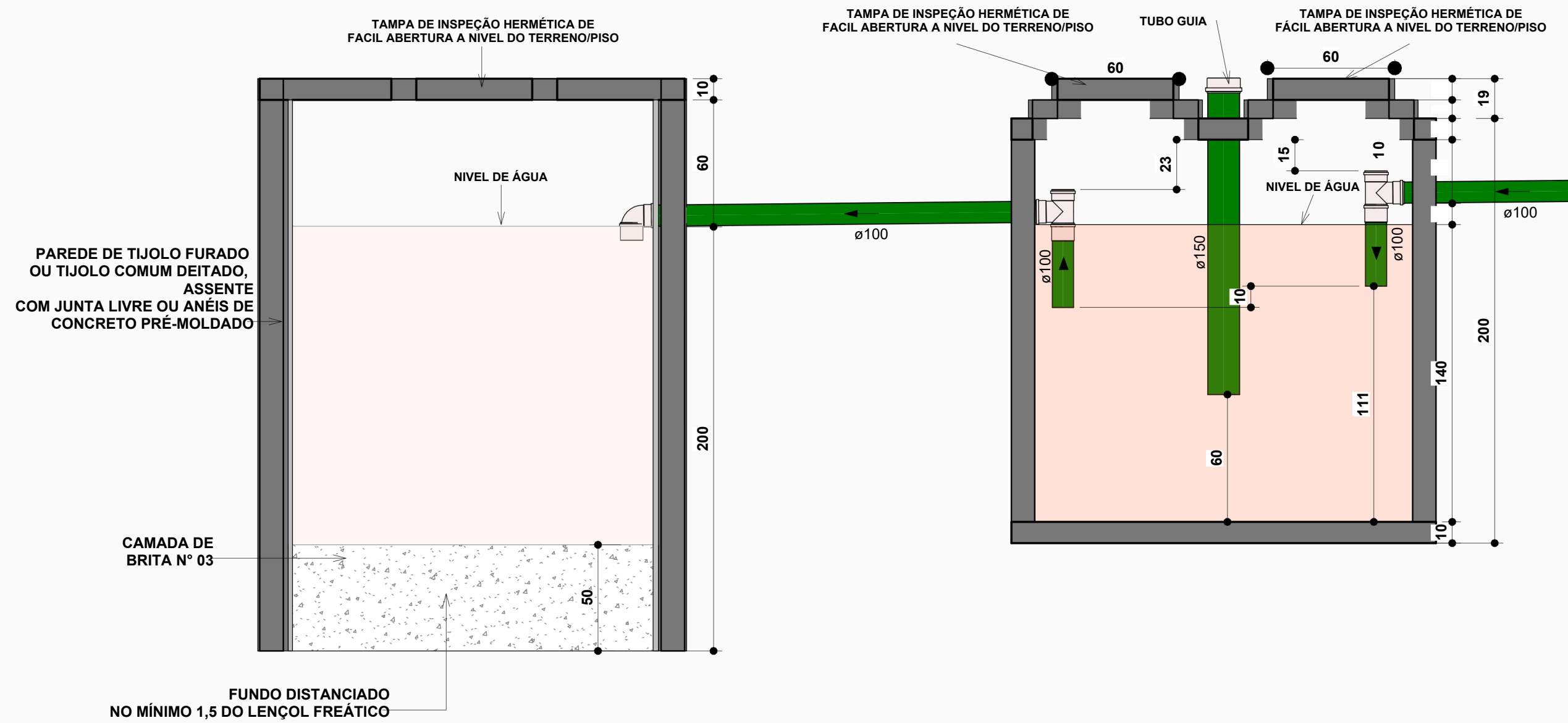

FUNDO DISTANCIADO  
 NO MÍNIMO 1,5 DO LENÇOL FREÁTICO

2 CORTE AA  
 1:20

## FOSSA E SUMIDOURO

PROJETO: CONSTRUÇÃO DE CASAS FNHIS SUB-50  
 MUNICÍPIO: LAGOA DE DENTRO-PB  
 ENDEREÇO: RUA PROJETADA  
 PROPRIETÁRIO: PREFEITURA MUNICIPAL DE LAGOA DE DENTRO-PB

RESPONSÁVEL	ASSINATURA	REVISÃO	DATA
PROPRIETÁRIO			
ENGENHEIRO			
PRANCHA	DESENHO	ESCALA	
<b>01</b> /01	INDICADO NO PROJETO	INDICADA	



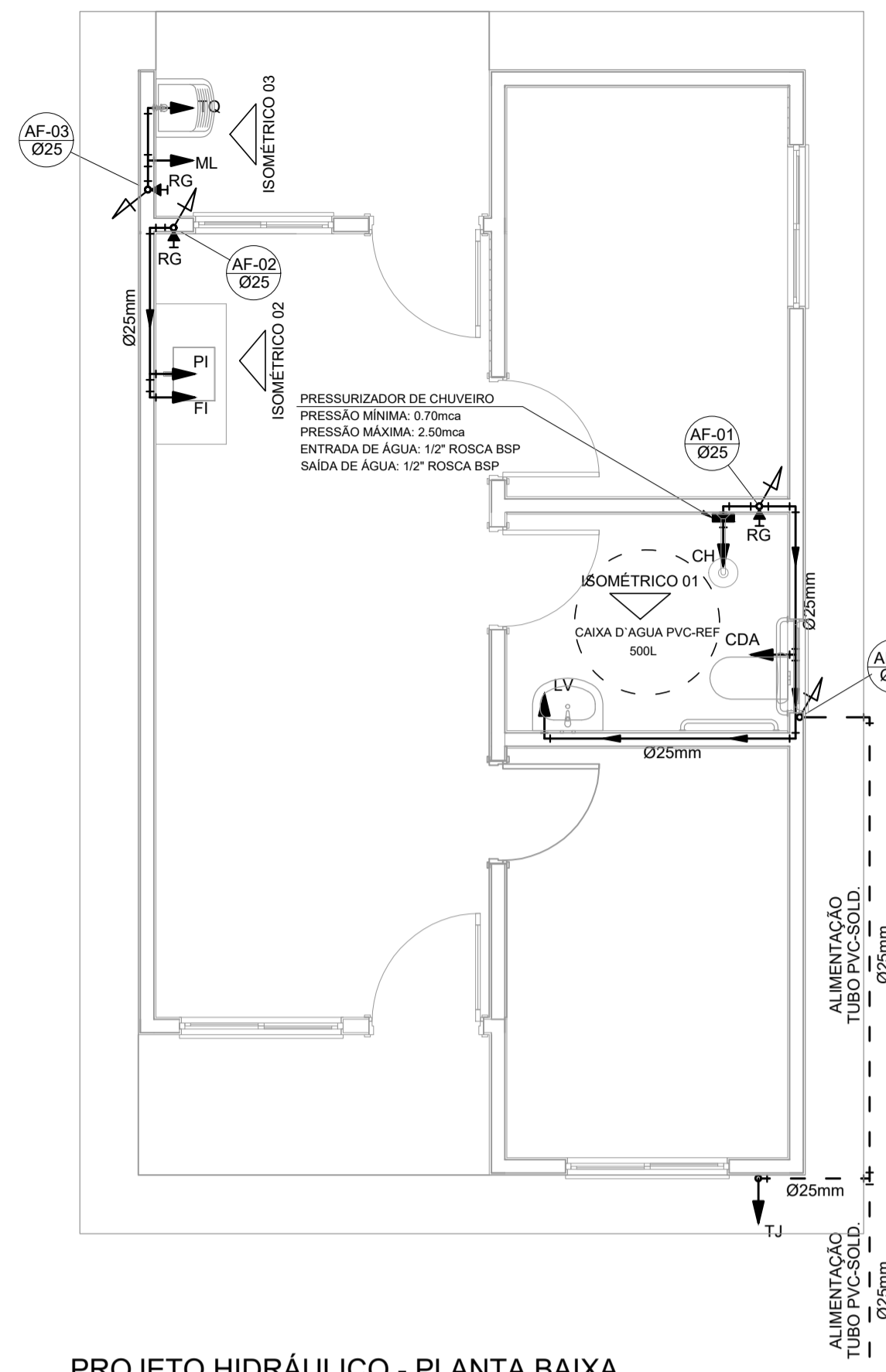

PROJETO HIDRÁULICO - PLANTA BAIXA  
ESCALA 1:50

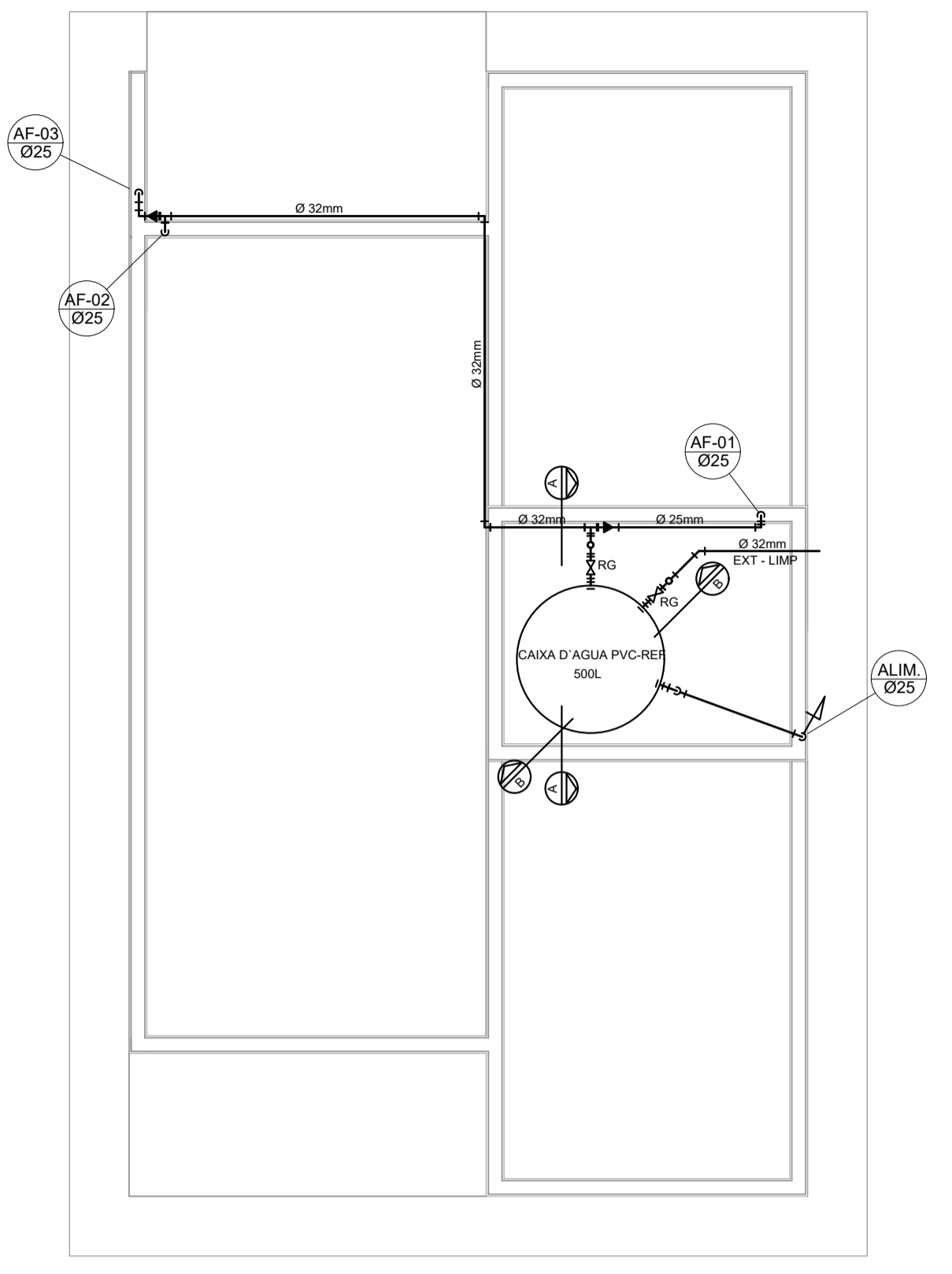

PROJETO HIDRÁULICO - BARRILETE  
ESCALA 1:25

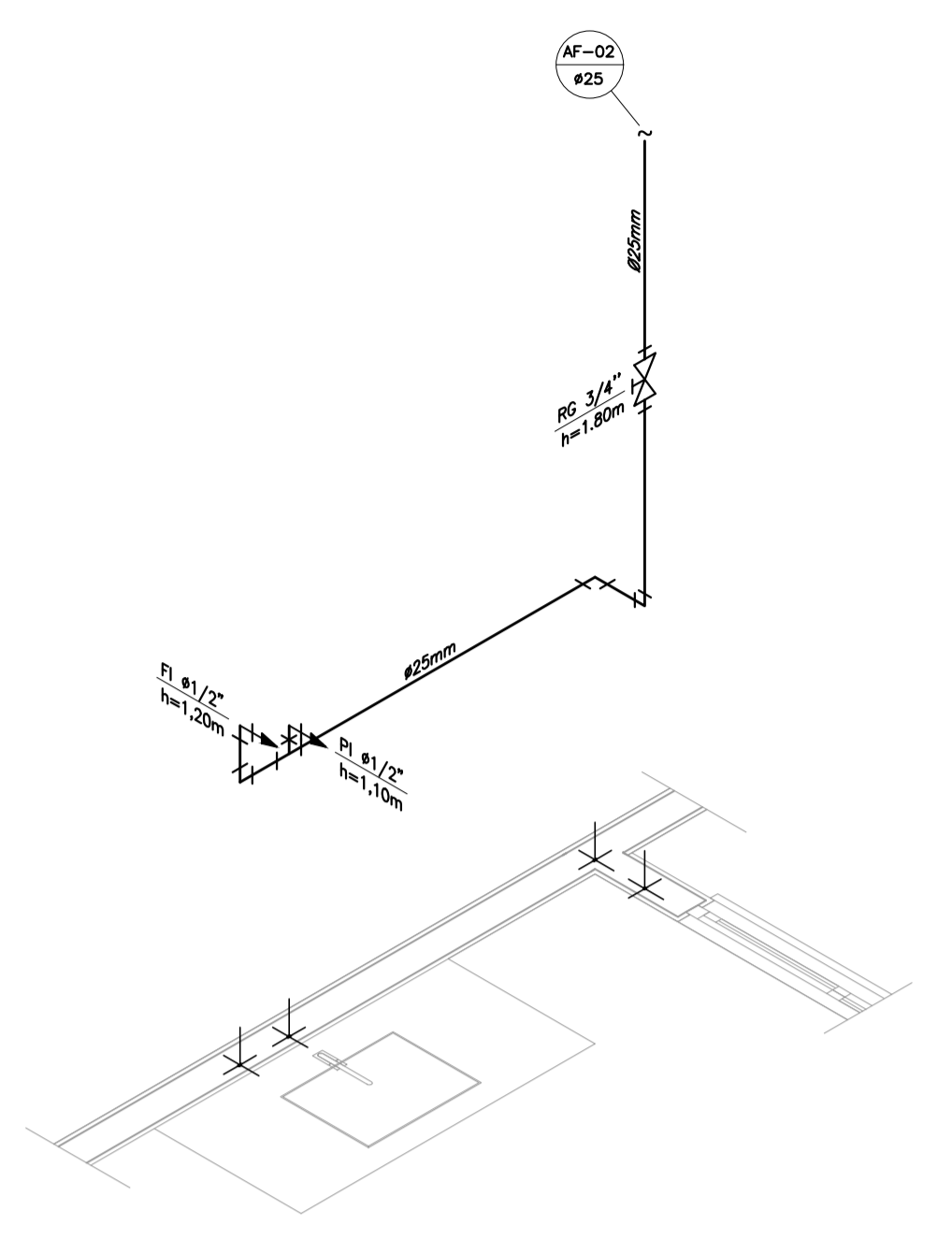

DETALHE ISOMÉTRICO - 02  
ESCALA 1:25

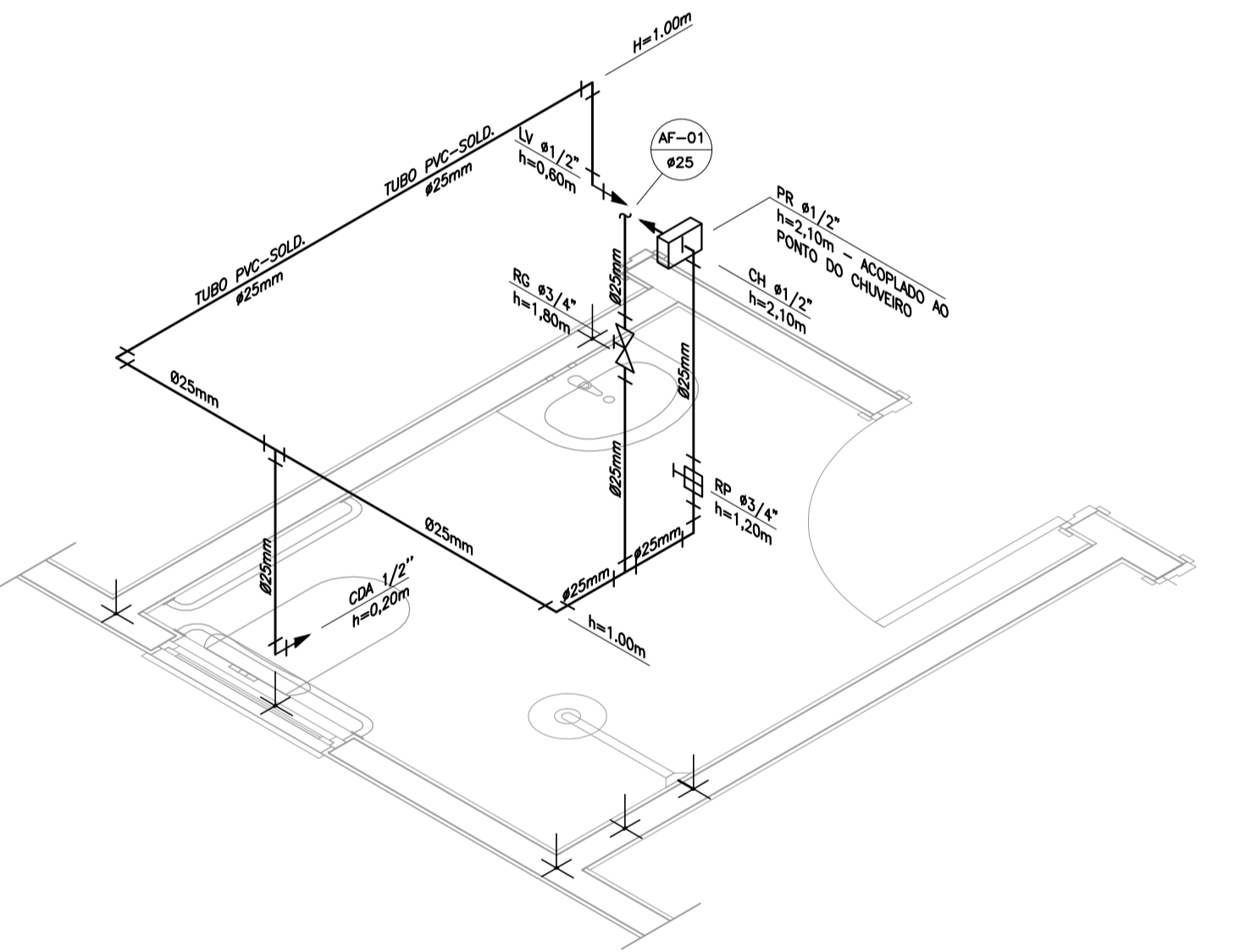

DETALHE ISOMÉTRICO - 01  
ESCALA 1:25

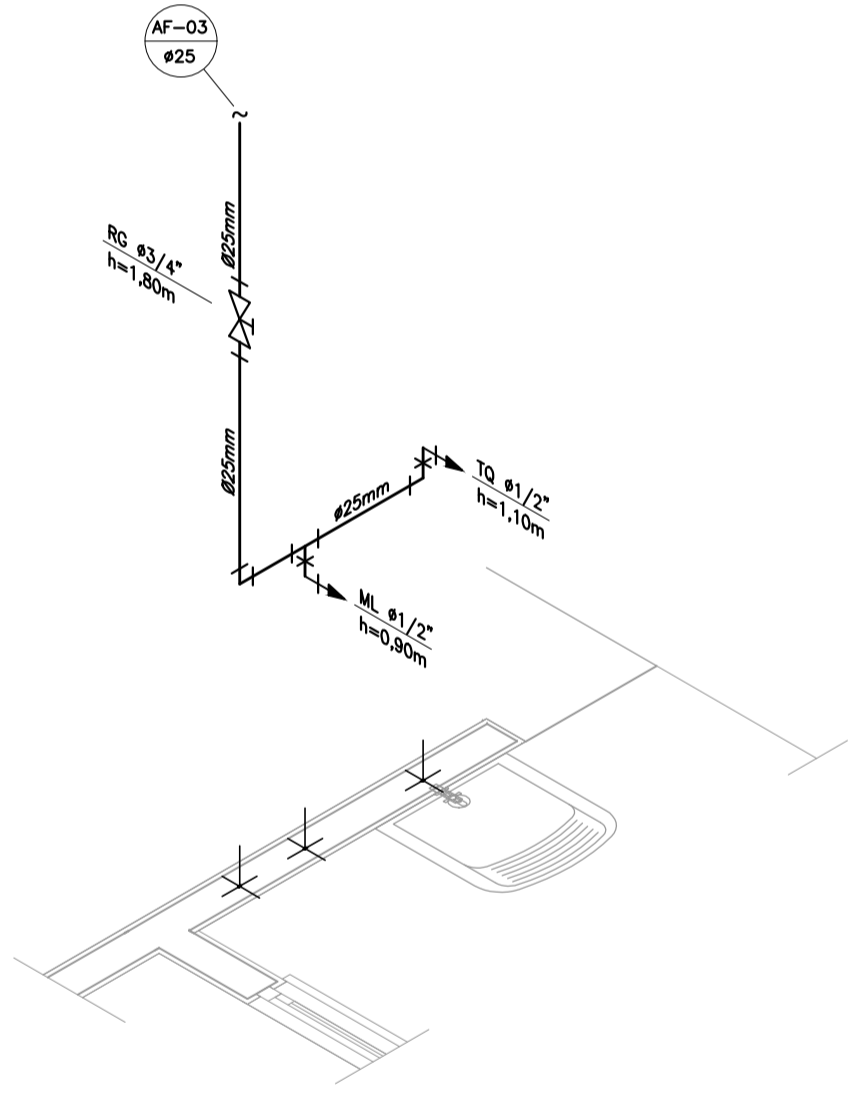

DETALHE ISOMÉTRICO - 03  
ESCALA 1:25

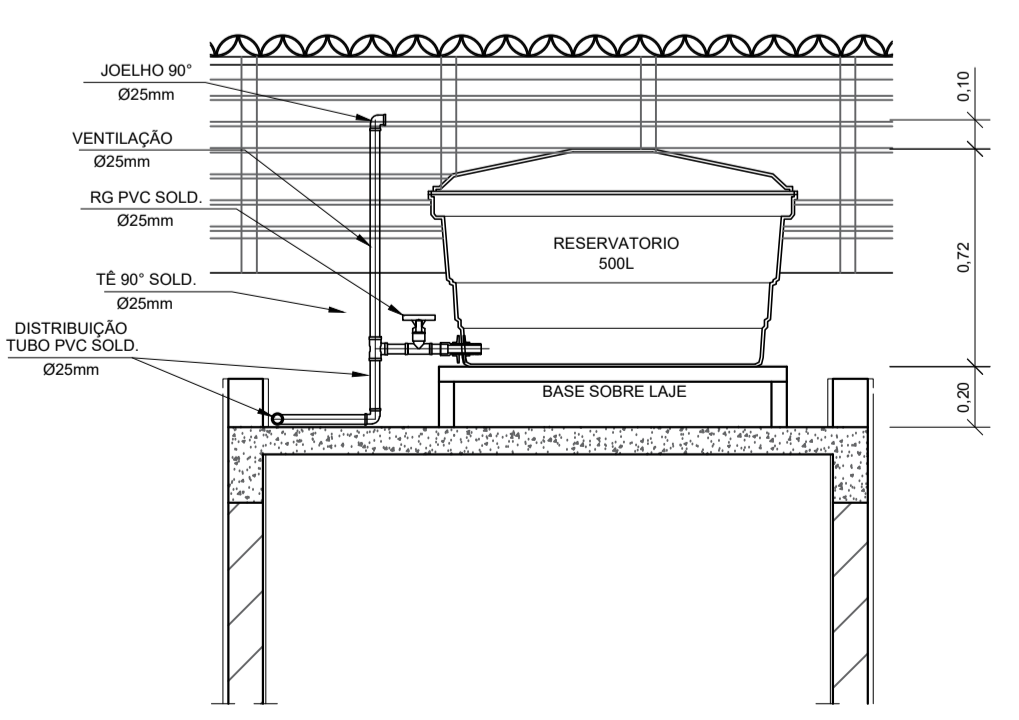

CORTE A-A  
ESCALA 1:25

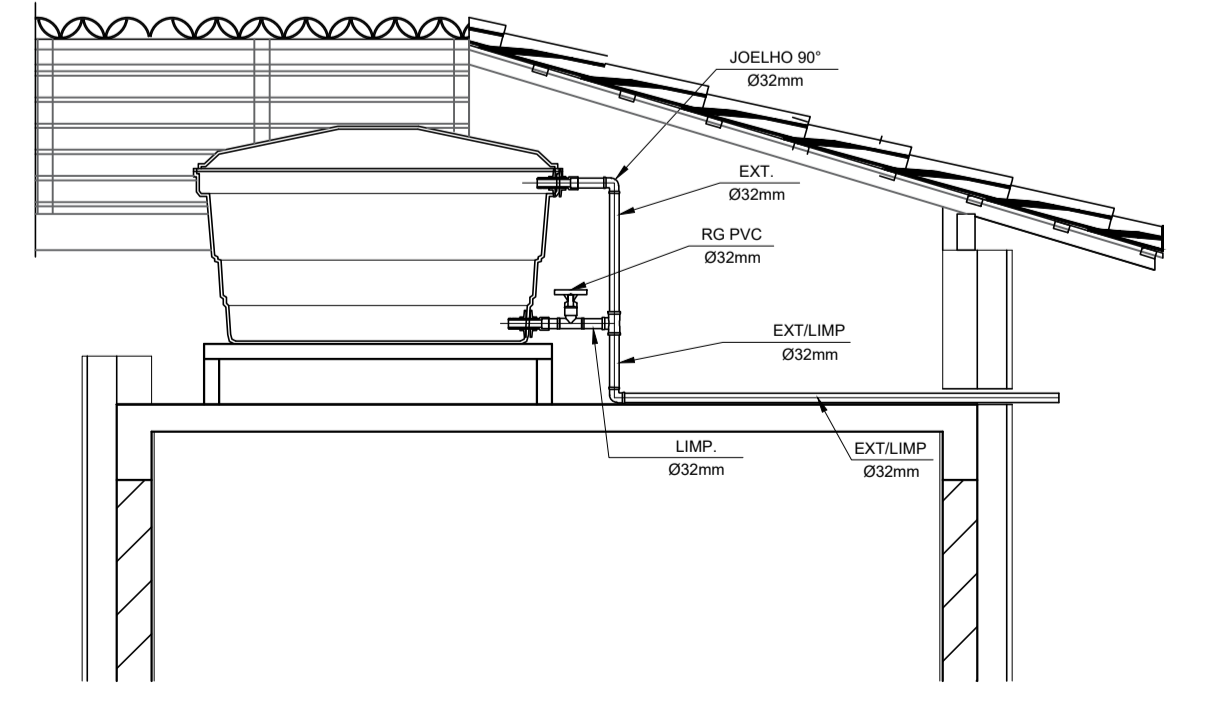

CORTE B-B  
ESCALA 1:25

INSTALAÇÃO HIDRÔMETRO PADRÃO

Q. máx. m <sup>3</sup> /h	Diâmetro nominal DN
1,5	15 e 20
3,0	15 e 20
5,0	20
7,0	25
10,0	25
20,0	40
3,0	50

Medição em centímetros - Sem acerto (Detalhe genérico)

DETALHE 01 - CAVALETE HIDRÁULICO  
ESCALA 1:50

NOTAS

- NOTAS GERAIS:
- As instalações de água fria deverão obedecer as normas da ABNT: NBR 5626 de NOV/1982 e atender as exigências técnicas mínimas de higiene, segurança, economia e conforto dos usuários.
  - Foi projetado um sistema de alimentação de forma indireta abastecida pela rede da concessionária que contará com três reservatórios, sendo um inferior com capacidade de 8.670l e os outros dois, elevados com capacidade de 2.500l cada um, totalizando 13.670l. O sistema de alimentação deverá ser instalado de modo a manter a vazão máxima do tubo alimentador da concessionária considerando sua seção plena.
  - Deverão ser utilizados nos pontos de saídas dos sub-ramais conexões (tais como: joelhos, luvas ou tês onde indicadas) da série azul com bucha de latão nas bitolas conforme dimensionadas em projeto.
  - Foi adotado o uso de caixa de descarga acoplada em todo projeto.
  - QUANTO AOS TUBOS E CONEXÕES:
    - Tubos e conexões em PVC-SOLDÁVEL.
      - Foram considerados tubos e conexões em pvc-soldável da marca TIGRE ou similar, em todo o projeto exceto onde indicado.
      - Todos os diâmetros estão em milímetros conforme projeto exceto onde indicado.
      - Deverão ser utilizados metais sem acabamentos em lugares como barrilete e caixa de registro da marca DECA modelo 1502 B ou similar da FABRIMAR.
        - MODO DE SOLDAGEM:
          - Verificar se a bolsa da conexão e a ponta dos tubos a serem ligados estão perfeitamente limpas e por meio de uma lixa N°100 tirar o brilho das superfícies a serem soldadas, com o objetivo de melhorar a condição de ataque do adesivo.
          - Limpar as superfícies ligadas com solução limpadora eliminando as impurezas e gorduras que poderão impedir a posterior ação do adesivo.
          - Proceder a distribuição uniforme do adesivo nas superfícies tratadas. Aplicar o adesivo primeiro na bolsa e, depois, na ponta.
          - O adesivo não deve ser aplicado em excesso, pois tratando-se de um solvente ele origina um processo de dissolução do material. O adesivo não serve para preencher espaços ou fechar furos.
          - Encolixar as extremidades e remover o excesso de adesivo.
          - Observar que o encaixe seja bastante justo (caso impraticável sem o adesivo) pois sem pressão não se estabelece a soldagem. Aguarde o tempo de soldagem de 12 horas, no mínimo, para colocar a rede em carga (pressão).
      - QUANTO A EXECUÇÃO DAS JUNTAS-SOLDAS:
        - LISTA DE MATERIAS:
          - Lixa de pano N°100
          - Arco de serra
          - Lima
          - Estopa branca
          - Solução limpadora
          - Adesivo plástico
          - Fita veda rosca (para os pontos em contatos com rosca)
        - Instale sempre tubos e conexões de uma mesma marca, dessa forma evitaremos problemas de folgas ou dificuldade de encaixe que poderão surgir.
        - Os diâmetros dos tubos e conexões de pvc-soldável correspondem aos diâmetros externos, dessa forma os tubos em pvc-soldável correspondem em polegadas aos diâmetros abaixo relacionados:
 

PVC-SOLDÁVEL (mm)	PVC-ROSCÁVEL (Ø)	FERRO GALVANIZADO (Ø)
20	1/2"	1/2"
25	3/4"	3/4"
32	1"	1"
40	1 1/4"	1 1/4"
50	1 1/2"	1 1/2"
60	2"	2"
    - Ao realizar a junção do tubo em pvc-soldável e tubos em pvc-roscável, deverá ser realizado com o uso de adaptador liso e rosca.
    - Não é permitido em hipótese alguma o uso de aquecimento para a fabricação de bolsas ou curvas devendo ser utilizado as conexões apropriadas como: luva simples, luva de correr e curvas conforme necessário.
    - Todas as cotas estão em metros.

LEGENDA

- AF Coluna de Água Fria
- ALIM. Tubulação de Alimentação
- DIST. Tubulação de Distribuição
- T.B. Torneira de Boia
- LV Ponto de água para lavatório
- CDA Ponto de água para Caixa de descarga acoplada
- TS Ponto de água
- TL Ponto de água para torneira de limpeza
- TJ Ponto de água para torneira de jardim
- PR Pressurizador (acoplado ao ponto do chuveiro)
- RG Registro de Gaveta
- DN/Ø Diâmetro nominal das peças
- L.R.A. L.R.A. com bucha de latão 25x1/2"
- J.L.R.A. Joelho L.R.A. com bucha de latão 25x1/2"
- P.D. Prumada que desce
- P.S. Prumada que sobe
- B.R. Bucha de Redução
- N.T. Nomenclatura da tubulação
- N.º.º.º. Numeração da tubulação
- Ø Diâmetro da tubulação
- Tubulação de água fria pela parede ou teto
- - - - Tubulação de água fria pelo piso

OBSERVAÇÕES

ATENÇÃO:  
Exemplo de projeto Hidrossanitário para edificações do Novo PAC FHNIS Sub50 - Portaria 1416 / 2023.  
Uso facultado, desde que revisado por responsável técnico, com a devida emissão de ART/RT/TRT, e adequado às particularidades de cada obra.



PROJETO: **FNHIS SUB-50**

DIREÇÃO: XXXXXXXXXXXXXXX

CIDADE: XXXXXXXXXXXXXXX ESTADO: XXXXXXXXXXXXXXX

CLIENTE: **#Nome Completo do Cliente**

ARQUITETO: **CAIXA #Nº Registro do Projetista**

FASE PROJETO: **Projeto Inicial - Referência** ESCALA: **1/50** DIMENSÃO DA FOLHA: **A1**

CONTEÚDO: **Projeto Hidrossanitário - Hidráulico - Planta Baixa e Detalhes**

RESPONSÁVEL: DATA: **22/05/2025** FOLHA: **01**

ARQUIVO DIGITAL: **Hid FNHIS SUB50.dwg** REVISÃO: **Rev.01**



**PLANTA DE LOCALIZAÇÃO**  
SEM ESCALA

\_\_\_\_\_  
PROPRIETÁRIO

\_\_\_\_\_  
ENGENHEIRO

<b>01</b> <b>/01</b>	<b>PLANTA DE LOCALIZAÇÃO</b>	VISTO	RESPONSÁVEL	DATA	REVISÃO
	PROJETO: TERRENO DESTINADO À CONSTRUÇÃO DE 20 CASAS CONTRATO: - ENDEREÇO: RUA PROJETADA PROPRIETÁRIO: PREFEITURA MUNICIPAL DE LAGOA DE DENTRO/PB.			2025	ESCALA
		PLANTA DE LOCALIZAÇÃO	SEM ESCALA		



FONE: (83) 3512-7838 JOÃO PESSOA-PB  
(83) 3421-7838 PATOS-PB



PLANTA DE LOCALIZAÇÃO  
SEM ESCALA

PROPRIETÁRIO

ENGENHEIRO

02  
/02

PLANTA DE LOCALIZAÇÃO

PROJETO: TERRENO DESTINADO À CONSTRUÇÃO DE 20 CASAS  
 CONTRATO: -  
 ENDEREÇO: RUA ANA DE SOUSA MACIEL  
 PROPRIETÁRIO: PREFEITURA MUNICIPAL DE DONA INÊS/PB.

VISTO	RESPONSÁVEL	DATA	REVISÃO
		2025	
			ESCALA
			SEM ESCALA

PLANTA DE LOCALIZAÇÃO



FONE: (83) 3512-7838 JOÃO PESSOA-PB  
(83) 3421-7838 PATOS-PB



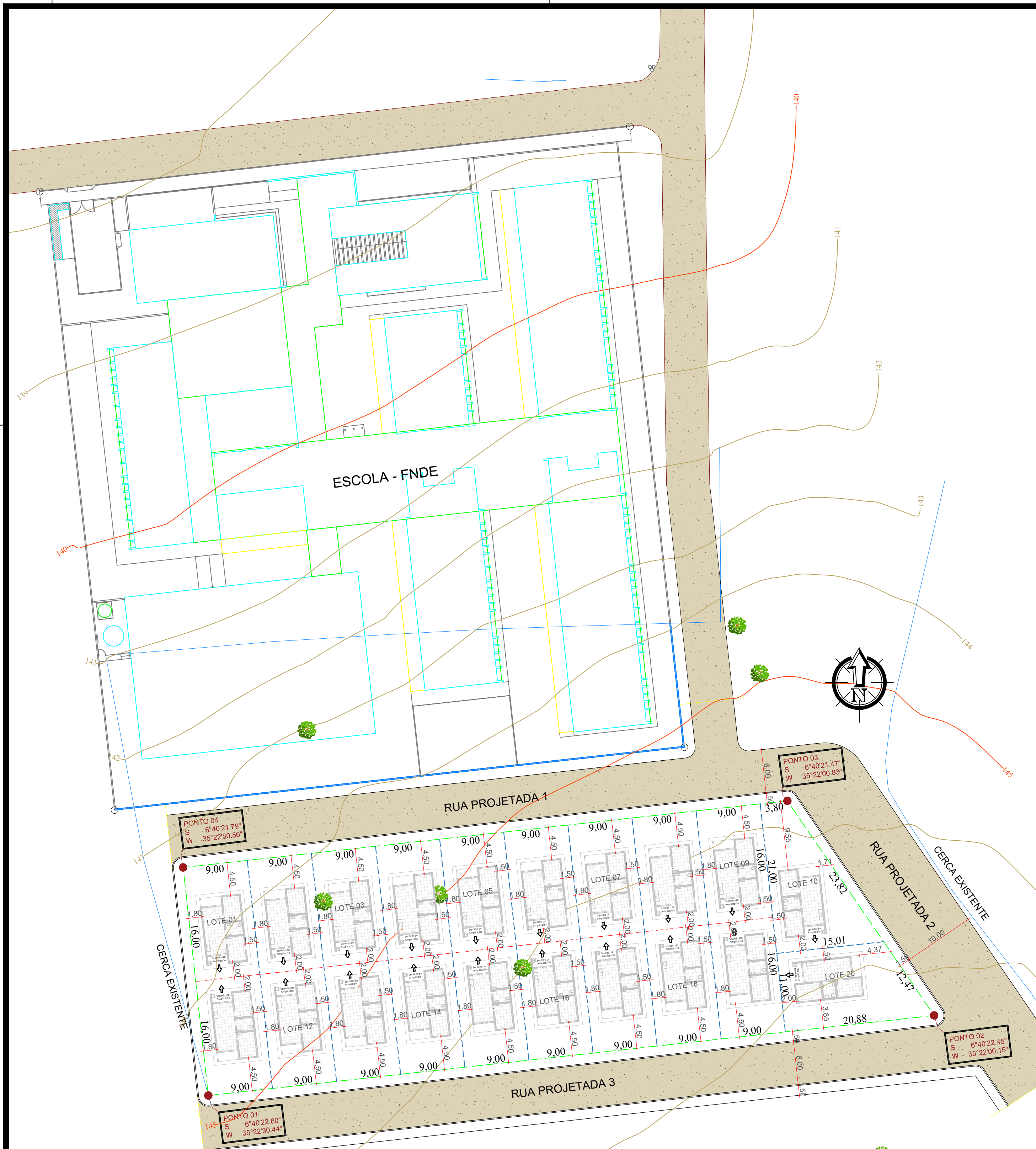

**PLANTA DE SITUAÇÃO**  
ESCALA 1/375

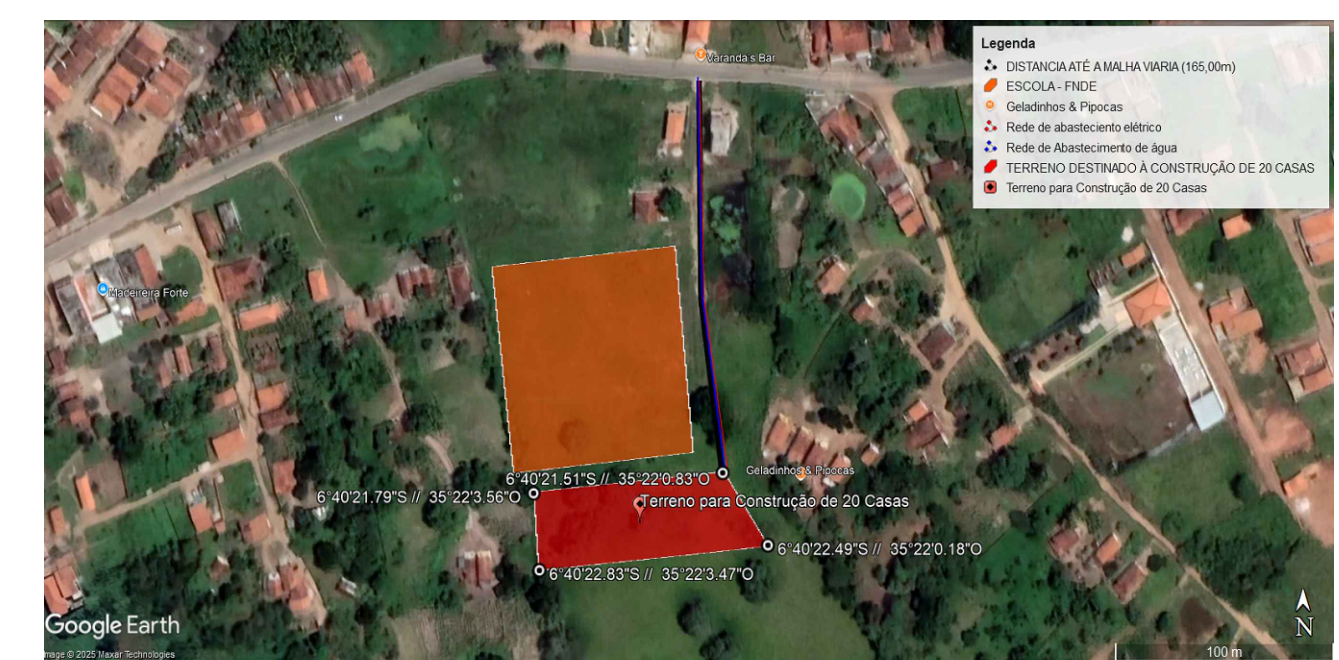

**PLANTA DE LOCALIZAÇÃO**  
SEM ESCALA

LEGENDA:	
	MURADA EXISTENTE
	LINHA DE EIXO DO PERFIL LONGITUDINAL
	LINHA DE DELIMITAÇÃO DO TERRENO
	TERRENO DISPONÍVEL PARA REFORMA
	SUPERFÍCIE EM SOLO NATURAL EXISTENTE
	EDIFICAÇÕES EXISTENTES
	ARVORE EXISTENTE

TOPOGRAFIA			
PROJETO:	TERRENO DESTINADO À CONSTRUÇÃO DE 20 CASAS NO MUNICÍPIO DE LAGOA DE DENTRO-PB.		
CONTRATO:	-		
ENDEREÇO:	RUA PROJETADA		
PROPRIETÁRIO:	PREFEITURA MUNICIPAL DE LAGOA DE DENTRO - PB.		
RESPONSÁVEL	ASSINATURA	REVISÃO	DATA
PROPRIETÁRIO			
ENGENHEIRO			
PRANCHA	DESENHO	ESCALA	
<b>01</b> <b>/01</b>	INDICADOS	INDICADAS	



ENGENHARIA E ARQUITETURA  
FONE: (83) 3512-7838 JOÃO PESSOA-PB  
(83) 3421-7838 PATOS-PB



ESTADO DA PARAÍBA  
PREFEITURA MUNICIPAL DE LAGOA DE DENTRO

ANEXO IV – PROPOSTA DE PREÇOS (MODELO)

CONCORRÊNCIA ELETRÔNICA Nº 001/2026  
PROCESSO ADMINISTRATIVO Nº 2026.01.010

SESSÃO PÚBLICA: ----/----/2026, ÀS ----H----MIN (----) HORAS.  
LOCAL: PREFEITURA MUNICIPAL DE LAGOA DE DENTRO-PB

IDENTIFICAÇÃO DA PROPONENTE

<b>NOME DE FANTASIA:</b>	
<b>RAZÃO SOCIAL:</b>	
<b>CNPJ:</b>	
<b>INSC. EST.:</b>	
<b>OPTANTE PELO SIMPLES? SIM ( ) NÃO( )</b>	
<b>ENDEREÇO:</b>	
<b>BAIRRO:</b>	<b>CIDADE:</b>
<b>CEP:</b>	<b>E-MAIL:</b>
<b>TELEFONE:</b>	<b>FAX:</b>
<b>CONTATO DA LICITANTE:</b>	<b>TELEFONE:</b>
<b>BANCO DA LICITANTE:</b>	<b>CONTA BANCÁRIA DA LICITANTE:</b>
<b>Nº DA AGÊNCIA:</b>	

ITEM	CÓDIGO	BANCO	DESCRIÇÃO DOS SERVIÇOS	UNID.	QUANT.	VALORES (R\$) - COM BDI	
						UNIT.	TOTAL
<b>TOTAL POR EXTENSO:</b>							<b>R\$</b>
<b>PERCENTUAL DE DESCONTO</b>							<b>%</b>

A EMPRESA: ..... DECLARA QUE:

- 1 O VALOR “%” PROPOSTO INCIDIRÁ LINEARMENTE SOBRE TODOS OS PREÇOS UNITÁRIOS, LIMITANDO-SE A 02 (DUAS) CASAS DECIMAIS, DO ORÇAMENTO (PLANILHA ORÇAMENTÁRIA) ESTIMADO PELA PREFEITURA CONSTANTE NO INSTRUMENTO CONVOCATÓRIO, SOMANDO-SE O VALOR GLOBAL A SER CONTRATADO.
- 2 QUE NOS PREÇOS UNITÁRIOS PROPOSTOS ESTÃO INCLUÍDOS TODOS OS CUSTOS DE MATERIAIS, MÃO-DE-OBRA, TRANSPORTE, CARGA E DESCARGA DE MATERIAIS, TRIBUTOS, ADMINISTRAÇÃO, LUCROS E QUAISQUER OUTROS ENCARGOS FISCAIS, SOCIAIS, TRABALHISTAS, PREVIDENCIÁRIOS QUE INCIDAM SOBRE OS SERVIÇOS A EXECUTAR.
- 3 VALIDADE DA PROPOSTA: 90 (NOVENTE) DIAS.
- 4 PRAZO DE INICIO DA EXECUÇÃO DOS SERVIÇOS DE ACORDO COM O ESTABELECIDO NA MINUTA DE CONTRATO ANEXO AO EDITAL.

LOCAL E DATA

\_\_\_\_\_  
CARIMBO DA EMPRESA/ASSINATURA DO RESPONSÁVEL



ESTADO DA PARAÍBA  
PREFEITURA MUNICIPAL DE LAGOA DE DENTRO

ANEXO V – MINUTA DO CONTRATO ADMINISTRATIVO Nº \_\_\_/20\_\_

**TERMO DE CONTRATO Nº ...../...., QUE FAZEM ENTRE SI A  
PREFEITURA MUNICIPAL DE LAGOA DE DENTRO-PB E A  
EMPRESA \*\*\***

De um lado como CONTRATANTE, e assim denominado no presente instrumento, o \*\*\*\*\* , Estado da Paraíba, com Sede na Rua. \*\*\*\*\* , \*\*\*\*\* - CEP \*\*\*\*\* - \*\*\*\*\*/PB, CNPJ: \*\*\*\*\* , ora representado pelo Prefeito o senhor Camaf Douglas da Silva Moreira, residente e domiciliado à Rua \*\*\*\*\* , Nº \*\*\*\*\* , \*\*\*\*\* , \*\*\*\*\* , e de outro lado, como CONTRATADO (a), e assim denominado no presente instrumento, a empresa: \*\*\*\*, com sede \*\*\*\*, nº \*\*\*\*, CIDADE: \*\*\*\*, CNPJ: \*\*\*\*. Representado (a) pelo senhor (a) \*\*\*\*; tendo em vista o que consta no Processo nº \*\*\*\*.\*\*\*e em observância às disposições da Lei nº 14.133/2021, da Lei nº 123/2006 e Decreto Municipal nº 099/2022, resolvem celebrar o presente Termo de Contrato, decorrente do Concorrência nº 001/2026, mediante as cláusulas e condições a seguir enunciadas.

**1. CLÁUSULA PRIMEIRA – OBJETO.**

**1.1.** O objeto do presente Termo de Contrato é CONSTRUÇÃO DE 20 RESIDÊNCIAS UNIFAMILIARES NO MUNICÍPIO DE LAGOA DE DENTRO/PB, conforme especificações e quantitativos estabelecidos no do Edital Concorrência nº 001/2026

**1.2.** Este Termo de Contrato vincula-se ao Edital do Concorrência, identificado no preâmbulo e à proposta vencedora, independentemente de transcrição.

**1.3.** Vinculam esta contratação, independentemente de transcrição:

1.3.1. O Cronograma físico-financeiro;

1.3.2. O Edital da Licitação;

1.3.3. A Proposta do contratado;

1.3.4. Eventuais anexos dos documentos supracitados.

**1.4.** O regime de execução é o de **empreitada por preço global**.

**2. CLÁUSULA SEGUNDA – VIGÊNCIA.**

2.1O início da execução ocorrerá em até 05 (cinco) dias após assinatura da ordem de serviços.

2.2 O prazo de execução do objeto será de **360(trezentos e sessenta) dias**, contados da assinatura da Ordem de Serviços, que serão executados conforme a cronograma físico financeiro anexo a este Contrato.

2.3O prazo de vigência do contrato será de **420 (quatrocentos e vinte) dias**, contados da assinatura da ordem de serviços, nos termos do art. 105 e prorrogável na forma do art. 111 da Lei nº 14.133/2021.

**3. CLÁUSULA TERCEIRA – PREÇO.**

**3.1.** O valor do presente Termo de Contrato é de R\$ ..... (.....).

**3.2.** No valor acima estão incluídas todas as despesas ordinárias diretas e indiretas decorrentes da execução contratual, inclusive tributos e/ou impostos, encargos sociais, trabalhistas, previdenciários,

fiscais e comerciais incidentes, taxa de administração, frete, seguro e outros necessários ao cumprimento integral do objeto da contratação.

#### **4. CLÁUSULA QUARTA - DOTAÇÃO ORÇAMENTÁRIA.**

**4.1.** As despesas decorrentes desta contratação estão programadas em dotação orçamentária própria, prevista no orçamento do município, para o exercício de 2026, na classificação abaixo:

**02.060 SEC. DE INFRA-ESTRUTURA, SERVIÇO URB E RURAL - 16.482.1031 - CONSTRUÇÃO DE UNIDADES HABITACIONAIS - 0055 4490.51 99 OBRAS E INSTALAÇÕES CONTRATO DE REPASSE Nº 56000005827/2025 - MINISTÉRIO DAS CIDADES.**

#### **CLÁUSULA QUINTA - METODOLOGIA AVALIAÇÃO, MEDIÇÃO, LIQUIDAÇÃO E PAGAMENTO.**

5.1 O órgão contratante deverá desenvolver metodologia para processo de avaliação de desempenho dos contratados para a execução de obras e serviços de engenharia para constituir registro de comportamento relativo ao cumprimento das obrigações ajustadas e com o objetivo de seleção para a realização de novos serviços, em especial para o atendimento ao §3º do art. 36; inciso III do art. 37; inciso II do art. 60; e §§3º e 4º do art. 88, todos da Lei Federal nº 14.133, de 2021.

5.2 A metodologia deverá prever os procedimentos a serem observados na avaliação de desempenho da contratada para a execução de obras e/ou serviços de engenharia e/ou arquitetura.

5.3 Caberá ao contratante, a organização, manutenção e atualização do Registro de Desempenho da contratada perante a Administração Pública do Município de Lagoa de Dentro.

5.4 O desempenho da contratada na execução de obras e serviços de engenharia e/ou arquitetura será avaliado pela sua fiscalização e ao final do contrato encaminhará os dados para compor o Cadastro Fornecedores do Município de Lagoa de Dentro.

5.5 As inspeções periódicas realizadas pela contratante nas obras e serviços de engenharia e/ou arquitetura a seu encargo deverão abranger, também, a apreciação para fins internos, na adequação dos conceitos emitidos.

5.6 O nível de desempenho da contratada na execução de contratos de obras e serviços de engenharia e/ou arquitetura com a contratante será representado por conceitos emitidos por ocasião de cada avaliação e/ou medição e terão as denominações de Desempenho Parcial, Desempenho Contratual e Desempenho Geral, da seguinte forma:

I - desempenho parcial: será o desempenho da contratada no período transcorrido entre o início das obras e/ou serviços e a primeira avaliação ou entre duas avaliações subsequentes, realizadas pela Fiscalização e, expresso no “Relatório de Vistoria de Obras ou Serviços” e no “Relatório de Serviços Técnicos Especializados”;

II - desempenho contratual: será a média de todos os desempenhos parciais de um contrato, representativo da atuação da contratada desde o início até a data de uma avaliação e/ou medição final ou rescisória; III - desempenho geral: será a média dos desempenhos parciais de todos os contratos que a contratada mantém com a Administração e, de todos os desempenhos contratuais dos contratos por ele concluídos no período de validade de seu Cadastro.

#### **Da Medição**

5.7. Ao final de cada etapa da execução contratual, conforme previsto no Cronograma Físico-Financeiro, o Contratado apresentará a medição prévia dos serviços executados no período, por meio de planilha e memória de cálculo detalhada.

5.7.1. O contratado também apresentará, a cada medição, os documentos comprobatórios da procedência legal dos produtos e subprodutos florestais utilizados naquela etapa da execução contratual, quando for o caso.

5.8 As medições serão numeradas sequencialmente por obra e/ou contrato, instruídas com os seguintes documentos (Decreto Municipal n.º 099/2022):

I - Boletim de Medição - BM, assinado pelos responsáveis mencionados no caput deste artigo e pelos superiores hierárquicos, estes últimos apenas para os fins de processamento da despesa pública, nos termos dos arts. 63 e 64 da Lei 4.320/64;

II - nota fiscal (fatura), com a descrição clara do objeto e identificação do número da medição, constando os valores que deverão ser retidos no momento do pagamento (ISS, INSS e outros tributos e contribuições);

III- fotos da realização dos serviços e/ou obras;

IV - laudo técnico da fiscalização emitido pelo representante da administração municipal, atestando a realização dos serviços constantes no BM;

V - levantamentos e cálculos realizados pelo contratado, atestados pelo responsável pela fiscalização, necessários à discriminação e determinação das quantidades dos serviços efetivamente executados;

VI - comprovante de pagamento do pessoal envolvido na execução da obra, podendo ser comprovado mediante declaração do contratado;

VII - prova de recolhimento das contribuições previdenciárias- GPS relativas a matrícula da obra junto ao INSS;

VIII - prova de recolhimento do FGTS através da GFIP - Guia de recolhimento do FGTS e informações à Previdência Social, com a relação de empregados extraídos do SEFIP, vinculados a matrícula da obra junto ao INSS;

IX - certidão negativa de débitos - CND, das contribuições previdenciárias; e

X - certidão negativa de débito junto ao FGTS - CRF.

5.9 Para o pagamento da medição final, além dos documentos citados no parágrafo anterior, os seguintes documentos deverão ser anexados:

I - Termo de Recebimento Provisório; e

II - certidão negativa de débitos do INSS referente à matrícula da obra, se for o caso.

5.10 Os serviços serão recebidos provisoriamente, no prazo de até 30 (trinta) dias, pelos fiscais técnico e administrativo, mediante termos detalhados, quando verificado o cumprimento das exigências de caráter técnico.

5.10.1 O prazo da disposição acima será contado do recebimento de comunicação de cobrança oriunda do contratado com a comprovação da prestação dos serviços a que se referem a parcela a ser paga.

5.10.2 O fiscal técnico do contrato realizará o recebimento provisório do objeto do contrato mediante termo detalhado que comprove o cumprimento das exigências de caráter técnico.

5.10.3 Para efeito de recebimento provisório, ao final de cada período de faturamento, o fiscal técnico do contrato irá apurar o resultado das avaliações da execução do objeto e, se for o caso, a análise do desempenho e qualidade da prestação dos serviços realizados em consonância com os indicadores previstos, que poderá resultar no redimensionamento de valores a serem pagos à contratada, registrando em relatório a ser encaminhado ao gestor do contrato.

5.10.4 Será considerado como ocorrido o recebimento provisório com a entrega do termo detalhado ou, em havendo mais de um a ser feito, com a entrega do último.

**ESTADO DA PARAÍBA**  
**PREFEITURA MUNICIPAL DE LAGOA DE DENTRO**

---

5.10.5 O Contratado fica obrigado a reparar, corrigir, remover, reconstruir ou substituir, às suas expensas, no todo ou em parte, o objeto em que se verificarem vícios, defeitos ou incorreções resultantes da execução ou materiais empregados, cabendo à fiscalização não atestar a última e/ou única medição de serviços até que sejam sanadas todas as eventuais pendências que possam vir a ser apontadas no Recebimento Provisório.

5.10.6 A fiscalização não efetuará o ateste da última e/ou única medição de serviços até que sejam sanadas todas as eventuais pendências que possam vir a ser apontadas no Recebimento Provisório. (Art. 119 c/c art. 140 da Lei nº 14133, de 2021)

5.10.7 O recebimento provisório também ficará sujeito, quando cabível, à conclusão de todos os testes de campo e à entrega dos Manuais e Instruções exigíveis.

5.10.8 Os serviços poderão ser rejeitados, no todo ou em parte, quando em desacordo com as especificações constantes no projeto básico e na proposta, sem prejuízo da aplicação das penalidades.

5.11 Quando a fiscalização for exercida por um único servidor, o Termo Detalhado deverá conter o registro, a análise e a conclusão acerca das ocorrências na execução do contrato, em relação à fiscalização técnica e administrativa e demais documentos que julgar necessários, devendo encaminhá-los ao gestor do contrato para recebimento definitivo.

5.12 Os serviços serão recebidos definitivamente no prazo de até 90 (noventa) dias, contados do recebimento provisório, por servidor ou comissão designada pela autoridade competente, após a verificação da qualidade e quantidade do serviço e consequente aceitação mediante termo detalhado, obedecendo os seguintes procedimentos:

5.12.1 Emitir documento comprobatório da avaliação realizada pelos fiscais técnico, administrativo e setorial, *quando houver*, no cumprimento de obrigações assumidas pelo contratado, com menção ao seu desempenho na execução contratual, baseado em indicadores objetivamente definidos e aferidos, e a eventuais penalidades aplicadas.

5.12.2 Realizar a análise dos relatórios e de toda a documentação apresentada pela fiscalização e, caso haja irregularidades que impeçam a liquidação e o pagamento da despesa, indicar as cláusulas contratuais pertinentes, solicitando à CONTRATADA, por escrito, as respectivas correções;

5.12.3 Emitir Termo Detalhado para efeito de recebimento definitivo dos serviços prestados, com base nos relatórios e documentações apresentadas; e

5.12.4 Comunicar a empresa para que emita a Nota Fiscal ou Fatura, com o valor exato dimensionado pela fiscalização.

5.12.5 Enviar a documentação pertinente ao setor de contratos para a formalização dos procedimentos de liquidação e pagamento, no valor dimensionado pela fiscalização e gestão.

5.13 No caso de controvérsia sobre a execução do objeto, quanto à dimensão, qualidade e quantidade, deverá ser observado o teor do art. 143 da Lei nº 14.133, de 2021, comunicando-se à empresa para emissão de Nota Fiscal no que pertine à parcela incontroversa da execução do objeto, para efeito de liquidação e pagamento.

5.14 Nenhum prazo de recebimento ocorrerá enquanto pendente a solução, pelo contratado, de inconsistências verificadas na execução do objeto ou no instrumento de cobrança.

5.15 O recebimento provisório ou definitivo não excluirá a responsabilidade civil pela solidez e pela segurança do serviço nem a responsabilidade ético-profissional pela perfeita execução do contrato.

#### Da Liquidação

5.16 Cumprida a fase de recebimento, correrá o prazo de até 10 (dez) dias úteis para fins de liquidação, prorrogáveis por igual período.

5.17 Para fins de liquidação, o setor competente deve verificar se a Nota Fiscal ou Fatura apresentada expressa os elementos necessários e essenciais do documento, tais como:

- a) o prazo de validade;
- b) a data da emissão;
- c) os dados do contrato e do órgão contratante;
- d) o período respectivo de execução do contrato;
- e) o valor a pagar; e
- f) eventual destaque do valor de retenções tributárias cabíveis.

5.18 Havendo erro na apresentação da Nota Fiscal/Fatura, ou circunstância que impeça a liquidação da despesa, esta ficará sobrestada até que o contratado providencie as medidas saneadoras, reiniciando-se o prazo após a comprovação da regularização da situação, sem ônus à contratante;

5.19. A Nota Fiscal ou Fatura deverá ser obrigatoriamente acompanhada da comprovação da regularidade fiscal, através da documentação mencionada no art. 68 da Lei nº 14.133/2021.

5.20 Constatando-se, a situação de irregularidade do contratado, será providenciada sua notificação, por escrito, para que, no prazo de 5 (cinco) dias úteis, regularize sua situação ou, no mesmo prazo, apresente sua defesa. O prazo poderá ser prorrogado uma vez, por igual período, a critério do contratante.

5.21 Não havendo regularização ou sendo a defesa considerada improcedente, o contratante deverá comunicar aos órgãos responsáveis pela fiscalização da regularidade fiscal quanto à inadimplência do contratado, bem como quanto à existência de pagamento a ser efetuado, para que sejam acionados os meios pertinentes e necessários para garantir o recebimento de seus créditos.

5.22 Persistindo a irregularidade, o contratante deverá adotar as medidas necessárias à rescisão contratual nos autos do processo administrativo correspondente, assegurada ao contratado a ampla defesa.

5.23 Havendo a efetiva execução do objeto, os pagamentos serão realizados normalmente, até que se decida pela rescisão do contrato, caso o contratado não regularize sua situação fiscal.

Prazo de pagamento

5.24 O pagamento será efetuado no prazo máximo de até 10 (dez dias) úteis, contados da finalização da liquidação da despesa, conforme seção anterior.

5.25 No caso de atraso pelo Contratante, os valores devidos ao contratado serão atualizados monetariamente entre o termo final do prazo de pagamento até a data de sua efetiva realização, mediante aplicação dos seguintes cálculos:

EM = I x N x VP, sendo:

EM = Encargos moratórios;

N = Número de dias entre a data prevista para o pagamento e a do efetivo pagamento;

VP = Valor da parcela a ser paga.

I = Índice de compensação financeira = \*\*\*, assim apurado:

$$I = (TX) \quad I = \frac{(6 / 100)}{365} \quad I = ***$$

TX = Percentual da taxa anual = 6%

Forma de pagamento

5.26 O pagamento será realizado através de ordem bancária, para crédito em banco, agência e conta corrente indicados pelo contratado.

5.27 Será considerada data do pagamento o dia em que constar como emitida a ordem bancária para pagamento.

5.28 Quando do pagamento, será efetuada a retenção tributária prevista na legislação aplicável.

5.29 Independentemente do percentual de tributo inserido na planilha, quando houver, serão retidos na fonte, quando da realização do pagamento, os percentuais estabelecidos na legislação vigente.

5.30 O contratado regularmente optante pelo Simples Nacional, nos termos da Lei Complementar nº 123, de 2006, não sofrerá a retenção tributária quanto aos impostos e contribuições abrangidos por aquele regime. No entanto, o pagamento ficará condicionado à apresentação de comprovação, por meio de documento oficial, de que faz jus ao tratamento tributário favorecido previsto na referida Lei Complementar.

5.31 A presente contratação permite a antecipação de pagamento (parcial/total), conforme as regras previstas no art. 145 da Lei Federal n.º 14.133/2021.

## **6. CLÁUSULA SEXTA- REAJUSTE.**

6.1. Os preços inicialmente contratados são fixos e irrevogáveis no prazo de um ano contado da data do orçamento estimado.

6.2. Após o interregno de um ano, e independentemente de pedido do contratado, os preços iniciais serão reajustados, mediante a aplicação, pelo contratante, do índice INCC, exclusivamente para as obrigações iniciadas e concluídas após a ocorrência da anualidade.

a) O índice de reajuste será o índice Nacional de Custo da Construção Civil - INCC, da coluna 35, da Fundação Getúlio Vargas, publicada na revista Conjuntura Econômica;

b) A data base adotada será o orçamento estimado;

c) Para o cálculo do reajustamento será utilizada a seguinte fórmula:

$R = V \times I - I_0 =$  onde:

$I_0$

R - Valor do reajustamento calculado;

V - Valor contratual das obras ou serviços a serem reajustados;

I - índice (INCC) da coluna 35 da FGV, correspondente a data do reajuste (12 meses da data base);

$I_0$  - Índice (INCC) da coluna 35 da FGV, correspondente à data base.

6.3. Nos reajustes subsequentes ao primeiro, o interregno mínimo de um ano será contado a partir dos efeitos financeiros do último reajuste.

6.4. Nas aferições finais, o(s) índice(s) utilizado(s) para reajuste será(ão), obrigatoriamente, o(s) definitivo(s).

6.5. Caso o(s) índice(s) estabelecido(s) para reajustamento venha(m) a ser extinto(s) ou de qualquer forma não possa(m) mais ser utilizado(s), será(ão) adotado(s), em substituição, o(s) que vier(em) a ser determinado(s) pela legislação então em vigor.

6.6. Na ausência de previsão legal quanto ao índice substituto, as partes elegerão novo índice oficial, para reajustamento do preço do valor remanescente, por meio de termo aditivo.

6.7. O reajuste será realizado por apostilamento.

## **7. CLÁUSULA SÉTIMA - GARANTIA DE EXECUÇÃO.**

7.1 O contratado apresentará, no prazo máximo de 10 (dez) dias úteis, prorrogáveis por igual período, a critério do contratante, contado da assinatura do contrato, comprovante de prestação de garantia,

podendo optar por caução em dinheiro ou títulos da dívida pública ou, ainda, pela fiança bancária, em valor correspondente a 5% (cinco por cento) do valor inicial do contrato.

7.2 Caso a licitante opte em utilizar a modalidade de seguro-garantia, o mesmo deverá ser apresentado em até 1 (mês) a contar da data da homologação e anterior a assinatura do contrato.

7.3 Caso utilizada a modalidade de seguro-garantia, a apólice deverá ter validade durante a vigência do contrato e por mais **90 (noventa) dias** após término deste prazo de vigência, permanecendo em vigor mesmo que o contratado não pague o prêmio nas datas convencionadas.

7.4 A apólice do seguro garantia deverá acompanhar as modificações referentes à vigência do contrato principal mediante a emissão do respectivo endosso pela seguradora.

7.5 Será permitida a substituição da apólice de seguro-garantia na data de renovação ou de aniversário, desde que mantidas as condições e coberturas da apólice vigente e nenhum período fique descoberto, ressalvado o disposto no item 7.6 deste contrato.

7.6 Na hipótese de suspensão do contrato por ordem ou inadimplemento da Administração, o contratado ficará desobrigado de renovar a garantia ou de endossar a apólice de seguro até a ordem de reinício da execução ou o adimplemento pela Administração.

7.7 A garantia assegurará, qualquer que seja a modalidade escolhida, o pagamento de:

7.7.1 prejuízos advindos do não cumprimento do objeto do contrato e do não adimplemento das demais obrigações nele previstas;

7.7.2 multas moratórias e punitivas aplicadas pela Administração à contratada; e

7.7.3 obrigações trabalhistas e previdenciárias de qualquer natureza e para com o FGTS, não adimplidas pelo contratado, quando couber.

7.8 A modalidade seguro-garantia somente será aceita se contemplar todos os eventos indicados no item 7.7, observada a legislação que rege a matéria.

7.9 A garantia em dinheiro deverá ser efetuada em favor do contratante, em conta específica a ser informada pela contratante, com correção monetária.

7.10 Caso a opção seja por utilizar títulos da dívida pública, estes devem ter sido emitidos sob a forma escritural, mediante registro em sistema centralizado de liquidação e de custódia autorizado pelo Banco Central do Brasil, e avaliados pelos seus valores econômicos, conforme definido pelo Ministério competente.

7.11 No caso de garantia na modalidade de fiança bancária, deverá ser emitida por banco ou instituição financeira devidamente autorizada a operar no País pelo Banco Central do Brasil, e deverá constar expressa renúncia do fiador aos benefícios do artigo 827 do Código Civil.

7.12 No caso de alteração do valor do contrato, ou prorrogação de sua vigência, a garantia deverá ser ajustada ou renovada, seguindo os mesmos parâmetros utilizados quando da contratação.

7.13 Se o valor da garantia for utilizado total ou parcialmente em pagamento de qualquer obrigação, o Contratado obriga-se a fazer a respectiva reposição no prazo máximo de 30 (trinta) dias, contados da data em que for notificada.

7.14 O Contratante executará a garantia na forma prevista na legislação que rege a matéria.

7.14.1 O emitente da garantia ofertada pelo contratado deverá ser notificado pelo contratante quanto ao início de processo administrativo para apuração de descumprimento de cláusulas contratuais (art. 137, § 4º, da Lei n.º 14.133, de 2021).

7.14.2 Caso se trate da modalidade seguro-garantia, ocorrido o sinistro durante a vigência da apólice, sua caracterização e comunicação poderão ocorrer fora desta vigência, não caracterizando fato que justifique a negativa do sinistro, desde que respeitados os prazos prescricionais aplicados ao contrato de seguro, nos termos do art. 20 da Circular Susep nº 662, de 11 de abril de 2022.

7.15 Extinguir-se-á a garantia com a restituição da apólice, carta fiança ou autorização para a liberação de importâncias depositadas em dinheiro a título de garantia, acompanhada de declaração do contratante, mediante termo circunstanciado, de que o contratado cumpriu todas as cláusulas do contrato;

7.16A garantia somente será liberada ou restituída após a fiel execução do contrato ou após a sua extinção por culpa exclusiva da Administração e, quando em dinheiro, será atualizada monetariamente.

7.170 garantidor não é parte para figurar em processo administrativo instaurado pelo contratante com o objetivo de apurar prejuízos e/ou aplicar sanções à contratada.

7.180 contratado autoriza o contratante a reter, a qualquer tempo, a garantia, na forma prevista no Edital e neste Contrato.

7.19A garantia de execução é independente de eventual garantia do serviço.

## **8. CLAÚSULA OITAVA – MODELO DE GESTÃO DE CONTRATO**

8.1. O contrato deverá ser executado fielmente pelas partes, de acordo com as cláusulas avençadas e as normas da Lei nº 14.133, de 2021, e cada parte responderá pelas consequências de sua inexecução total ou parcial.

8.2. Em caso de impedimento, ordem de paralisação ou suspensão do contrato, o cronograma de execução será prorrogado automaticamente pelo tempo correspondente, anotadas tais circunstâncias mediante simples apostila.

8.3. As comunicações entre o órgão ou entidade e a contratada devem ser realizadas por escrito sempre que o ato exigir tal formalidade, admitindo-se o uso de mensagem eletrônica para esse fim.

8.4. O órgão ou entidade poderá convocar representante da empresa para adoção de providências que devam ser cumpridas de imediato.

### **Fiscalização e Gestão do Contrato**

8.5. A execução do contrato deverá ser acompanhada e fiscalizada pelo(s) fiscal(is) do contrato, ou pelos respectivos substitutos (Lei nº 14.133, de 2021, art. 117, caput) e o que disciplina a Decreto Municipal n.º 099/2022.

## **9. CLAÚSULA NONA – OBRIGAÇÕES DA CONTRATANTE E DA CONTRATADA.**

### **9.1 São obrigações da contratante:**

9.1.1. Exigir o cumprimento de todas as obrigações assumidas pelo Contratado, de acordo com o contrato e seus anexos;

9.1.2 Receber o objeto no prazo e condições estabelecidas no Termo de Referência;

9.1.3 Notificar o Contratado por escrito da ocorrência de eventuais imperfeições, falhas ou irregularidades constatadas no curso da execução dos serviços, fixando prazo para a sua correção, certificando-se de que as soluções por ele propostas sejam as mais adequadas.

9.1.4 Notificar o Contratado, por escrito, sobre vícios, defeitos ou incorreções verificadas no objeto fornecido, para que seja por ele substituído, reparado ou corrigido, no total ou em parte, às suas expensas;

9.1.5 Acompanhar e fiscalizar a execução do contrato e o cumprimento das obrigações pelo Contratado;

9.1.6 Comunicar a empresa para emissão de Nota Fiscal no que se refere à parcela incontroversa da execução do objeto, para efeito de liquidação e pagamento, quando houver controvérsia sobre a execução do objeto, quanto à dimensão, qualidade e quantidade, conforme o art. 143 da Lei nº 14.133, de 2021;

9.1.7. Efetuar o pagamento ao Contratado do valor correspondente à execução do objeto, no prazo, forma e condições estabelecidos no presente Contrato e no Termo de Referência;

9.1.8. Aplicar ao Contratado as sanções previstas na lei e neste Contrato;

9.1.9. Explicitamente emitir decisão sobre todas as solicitações e reclamações relacionadas à execução do presente Contrato, ressalvados os requerimentos manifestamente impertinentes, meramente protelatórios ou de nenhum interesse para a boa execução do ajuste.

9.1.10 A Administração terá o prazo de **20 (vinte) dias**, a contar da data do protocolo do requerimento para decidir, admitida a prorrogação motivada, por igual período.

9.1.11 Responder eventuais pedidos de reestabelecimento do equilíbrio econômico-financeiro feitos pelo contratado no prazo máximo de **20 (vinte) dias**.

9.1.12 Notificar os emitentes das garantias quanto ao início de processo administrativo para apuração de descumprimento de cláusulas contratuais.

9.1.13 Comunicar o Contratado na hipótese de posterior alteração do projeto pelo Contratante, no caso do art. 93, §2º, da Lei nº 14.133, de 2021.

9.1.14. Fornecer por escrito as informações necessárias para o desenvolvimento dos serviços objeto do contrato.

9.1.15. Realizar avaliações periódicas da qualidade dos serviços, após seu recebimento.

9.1.16. Exigir do Contratado que providencie a seguinte documentação como condição indispensável para o recebimento definitivo de objeto, **quando for o caso**:

- a) "as built", elaborado pelo responsável por sua execução;
- b) comprovação das ligações definitivas de energia, água, telefone e gás;
- c) laudo de vistoria do corpo de bombeiros aprovando o serviço;
- d) carta "habite-se", emitida pela prefeitura; e
- e) certidão negativa de débitos previdenciários específica para o registro da obra junto ao Cartório de Registro de Imóveis;

9.1.17. Arquivar, entre outros documentos, de projetos, "as built", especificações técnicas, orçamentos, termos de recebimento, contratos e aditamentos, relatórios de inspeções técnicas após o recebimento do serviço e notificações expedidas.

9.1.18. Assegurar que o ambiente de trabalho, inclusive seus equipamentos e instalações, apresentem condições adequadas ao cumprimento, pelo Contratado, das normas de segurança e saúde no trabalho, quando o serviço for executado em suas dependências, ou em local por ela designado.

9.1.19. Não responder por quaisquer compromissos assumidos pelo Contratado com terceiros, ainda que vinculados à execução do contrato, bem como por qualquer dano causado a terceiros em decorrência de ato do Contratado, de seus empregados, prepostos ou subordinados.

9.1.20. Previamente à expedição da ordem de serviço, verificar pendências, liberar áreas e/ou adotar providências cabíveis para a regularidade do início da sua execução.

## **9.2. São obrigações do contratado:**

9.2.1. O Contratado deve cumprir todas as obrigações constantes deste Contrato e de seus anexos, assumindo como exclusivamente seus os riscos e as despesas decorrentes da boa e perfeita execução do objeto, observando, ainda, as obrigações a seguir dispostas:

9.2.2 Manter preposto aceito pela Administração no local do serviço para representá-lo na execução do contrato.

9.2.2.1. A indicação ou a manutenção do preposto da empresa poderá ser recusada pelo órgão ou entidade, desde que devidamente justificada, devendo a empresa designar outro para o exercício da atividade.

9.2.3 Atender às determinações regulares emitidas pelo fiscal do contrato ou autoridade superior (art. 137, II) e prestar todo esclarecimento ou informação por eles solicitados;

9.2.4. Alocar os empregados necessários ao perfeito cumprimento das cláusulas deste contrato, com habilitação e conhecimento adequados, fornecendo os materiais, equipamentos, ferramentas e utensílios demandados, cuja quantidade, qualidade e tecnologia deverão atender às recomendações de boa técnica e a legislação de regência;

9.2.5 Reparar, corrigir, remover, reconstruir ou substituir, às suas expensas, no total ou em parte, no prazo fixado pelo fiscal do contrato, os serviços nos quais se verificarem vícios, defeitos ou incorreções resultantes da execução ou dos materiais empregados;

9.2.6 Responsabilizar-se pelos vícios e danos decorrentes da execução do objeto, de acordo com o Código de Defesa do Consumidor (Lei nº 8.078, de 1990), bem como por todo e qualquer dano causado à Administração ou terceiros, não reduzindo essa responsabilidade a fiscalização ou o acompanhamento da

execução contratual pelo Contratante, que ficará autorizado a descontar dos pagamentos devidos ou da garantia, caso exigida no edital, o valor correspondente aos danos sofridos;

9.2.7 Efetuar comunicação ao Contratante, assim que tiver ciência da impossibilidade de realização ou finalização do serviço no prazo estabelecido, para adoção de ações de contingência cabíveis.

9.2.8 Não contratar, durante a vigência do contrato, cônjuge, companheiro ou parente em linha reta, colateral ou por afinidade, até o terceiro grau, de dirigente do contratante ou do fiscal ou gestor do contrato, nos termos do artigo 48, parágrafo único, da Lei nº 14.133, de 2021;

9.2.9 Quando não for possível a verificação da regularidade no Sistema de Cadastro de Fornecedores – SICAF, o contratado deverá entregar ao setor responsável pela fiscalização do contrato, até o dia trinta do mês seguinte ao da prestação dos serviços, os seguintes documentos:

- a) prova de regularidade relativa à Seguridade Social;
- b) certidão conjunta relativa aos tributos federais e à Dívida Ativa da União;
- c) certidões que comprovem a regularidade perante a Fazenda Municipal ou Distrital do domicílio ou sede do contratado;
- d) Certidão de Regularidade do FGTS – CRF; e
- e) Certidão Negativa de Débitos Trabalhistas – CNDT;

9.2.10. Responsabilizar-se pelo cumprimento das obrigações previstas em Acordo, Convenção, Dissídio Coletivo de Trabalho ou equivalentes das categorias abrangidas pelo contrato, por todas as obrigações trabalhistas, sociais, previdenciárias, tributárias e as demais previstas em legislação específica, cuja inadimplência não transfere a responsabilidade ao Contratante;

9.2.11. Comunicar ao Fiscal do contrato, no prazo de 24 (vinte e quatro) horas, qualquer ocorrência anormal ou acidente que se verifique no local dos serviços.

9.2.12. Prestar todo esclarecimento ou informação solicitada pelo Contratante ou por seus prepostos, garantindo-lhes o acesso, a qualquer tempo, ao local dos trabalhos, bem como aos documentos relativos à execução do empreendimento.

9.2.13. Paralisar, por determinação do Contratante, qualquer atividade que não esteja sendo executada de acordo com a boa técnica ou que ponha em risco a segurança de pessoas ou bens de terceiros.

9.2.14. Promover a guarda, manutenção e vigilância de materiais, ferramentas, e tudo o que for necessário à execução do objeto, durante a vigência do contrato.

9.2.15. Conduzir os trabalhos com estrita observância às normas da legislação pertinente, cumprindo as determinações dos Poderes Públicos, mantendo sempre limpo o local dos serviços e nas melhores condições de segurança, higiene e disciplina.

9.2.16. Submeter previamente, por escrito, ao Contratante, para análise e aprovação, quaisquer mudanças nos métodos executivos que fujam às especificações do memorial descritivo ou instrumento congênere.

9.2.17. Não permitir a utilização de qualquer trabalho do menor de dezesseis anos, exceto na condição de aprendiz para os maiores de quatorze anos, nem permitir a utilização do trabalho do menor de dezoito anos em trabalho noturno, perigoso ou insalubre;

9.2.18. Manter durante toda a vigência do contrato, em compatibilidade com as obrigações assumidas, todas as condições exigidas para habilitação na licitação;

9.2.19. Cumprir, durante todo o período de execução do contrato, a reserva de cargos prevista em lei para pessoa com deficiência, para reabilitado da Previdência Social ou para aprendiz, bem como as reservas de cargos previstas na legislação (art. 116);

9.2.20. Comprovar a reserva de cargos a que se refere a cláusula acima, no prazo fixado pelo fiscal do contrato, com a indicação dos empregados que preencheram as referidas vagas (art. 116, parágrafo único);

9.2.21. Guardar sigilo sobre todas as informações obtidas em decorrência do cumprimento do contrato;

9.2.22. Arcar com o ônus decorrente de eventual equívoco no dimensionamento dos quantitativos de sua proposta, inclusive quanto aos custos variáveis decorrentes de fatores futuros e incertos, devendo complementá-los, caso o previsto inicialmente em sua proposta não seja satisfatório para o atendimento do objeto da contratação, exceto quando ocorrer algum dos eventos arrolados no art. 124, II, d, da Lei nº 14.133, de 2021;

9.2.23. Cumprir, além dos postulados legais vigentes de âmbito federal, estadual ou municipal, as normas de segurança do Contratante;

9.2.24. Manter os empregados nos horários predeterminados pelo Contratante.

9.2.25. Apresentar os empregados devidamente identificados por meio de crachá.

10.2.26. Apresentar ao Contratante, quando for o caso, a relação nominal dos empregados que adentrarão no órgão para a execução do serviço.

9.2.27. Observar os preceitos da legislação sobre a jornada de trabalho, conforme a categoria profissional.

9.2.28. Atender às solicitações do Contratante quanto à substituição dos empregados alocados, no prazo fixado pela fiscalização do contrato, nos casos em que ficar constatado descumprimento das obrigações relativas à execução do serviço, conforme descrito nas especificações do objeto.

9.2.29. Instruir seus empregados quanto à necessidade de acatar as Normas Internas do Contratante.

9.2.30. Instruir seus empregados a respeito das atividades a serem desempenhadas, alertando-os a não executarem atividades não abrangidas pelo contrato, devendo o Contratado relatar ao Contratante toda e qualquer ocorrência neste sentido, a fim de evitar desvio de função.

9.2.31. Instruir os seus empregados, quanto à prevenção de incêndios nas áreas do Contratante.

9.2.32. Adotar as providências e precauções necessárias, inclusive consulta nos respectivos órgãos, se necessário for, a fim de que não venham a ser danificadas as redes hidrossanitárias, elétricas e de comunicação.

9.2.33. Estar registrada ou inscrita no Conselho Profissional competente, conforme as áreas de atuação previstas no Termo de Referência, em plena validade.

9.2.34. Obter junto aos órgãos competentes, conforme o caso, as licenças necessárias e demais documentos e autorizações exigíveis, na forma da legislação aplicável.

9.2.35. Elaborar o Diário de Obra, incluindo diariamente, pelo Engenheiro preposto responsável, as informações sobre o andamento do empreendimento, tais como, número de funcionários, de equipamentos, condições de trabalho, condições meteorológicas, serviços executados, registro de ocorrências e outros fatos relacionados, bem como os comunicados à Fiscalização e situação das atividades em relação ao cronograma previsto.

9.2.36. Refazer, às suas expensas, os trabalhos executados em desacordo com o estabelecido nas especificações, bem como substituir aqueles realizados com materiais defeituosos ou com vício de construção, pelo prazo de 05 (cinco) anos, contado da data de emissão do Termo de Recebimento Definitivo.

9.2.37. Utilizar somente matéria-prima florestal procedente, nos termos do artigo 11 do Decreto nº 5.975, de 2006, de:

- a) manejo florestal, realizado por meio de Plano de Manejo Florestal Sustentável - PMFS devidamente aprovado pelo órgão competente do Sistema Nacional do Meio Ambiente - SISNAMA;
- b) supressão da vegetação natural, devidamente autorizada pelo órgão competente do Sistema Nacional do Meio Ambiente - SISNAMA;
- c) florestas plantadas; e
- d) outras fontes de biomassa florestal, definidas em normas específicas do órgão ambiental competente.

9.2.38. Comprovar a procedência legal dos produtos ou subprodutos florestais utilizados em cada etapa da execução contratual, nos termos do artigo 4º, inciso IX, da Instrução Normativa SLTI/MP nº 1, de 19/01/2010, por ocasião da respectiva medição, mediante a apresentação dos seguintes documentos, conforme o caso:

- a) Cópias autenticadas das notas fiscais de aquisição dos produtos ou subprodutos florestais;
- b) Cópia dos Comprovantes de Registro do fornecedor e do transportador dos produtos ou subprodutos florestais junto ao Cadastro Técnico Federal de Atividades Potencialmente Poluidoras ou Utilizadoras de Recursos Ambientais - CTF, mantido pelo IBAMA, quando tal inscrição for obrigatória, acompanhados dos respectivos Certificados de Regularidade válidos, conforme artigo 17, inciso II, da Lei nº 6.938, de 1981, e legislação correlata;
- c) Documento de Origem Florestal - DOF, instituído pela Portaria nº 253, de 18/08/2006, do Ministério do Meio Ambiente, e Instrução Normativa IBAMA nº 21, de 24/12/2014, quando se tratar de produtos ou subprodutos florestais de origem nativa cujo transporte e armazenamento exijam a emissão de tal licença obrigatória; e

9.2.38.1. Caso os produtos ou subprodutos florestais utilizados na execução contratual tenham origem em Estado que possua documento de controle próprio, o Contratado deverá apresentá-lo, em complementação ao DOF, a fim de demonstrar a regularidade do transporte e armazenamento nos limites do território estadual.

9.2.39. Observar as diretrizes, critérios e procedimentos para a gestão dos resíduos da construção civil estabelecidos na Resolução nº 307, de 05/07/2002, com as alterações posteriores, do Conselho Nacional de Meio Ambiente - CONAMA, conforme artigo 4º, §§ 2º e 3º, da Instrução Normativa SLTI/MP nº 1, de 19/01/2010, nos seguintes termos:

9.2.39.1. O gerenciamento dos resíduos originários da contratação deverá obedecer às diretrizes técnicas e procedimentos do Programa Municipal de Gerenciamento de Resíduos da Construção Civil, ou do Projeto de Gerenciamento de Resíduos da Construção Civil apresentado ao órgão competente, conforme o caso.

9.2.39.2. Nos termos dos artigos 3º e 10º da Resolução CONAMA nº 307, de 05/07/2002, o Contratado deverá providenciar a destinação ambientalmente adequada dos resíduos da construção civil originários da contratação, obedecendo, no que couber, aos seguintes procedimentos:

9.2.39.3. resíduos Classe A (reutilizáveis ou recicláveis como agregados): deverão ser reutilizados ou reciclados na forma de agregados, ou encaminhados a aterros de resíduos classe A de preservação de material para usos futuros.

9.2.39.4 resíduos Classe B (recicláveis para outras destinações): deverão ser reutilizados, reciclados ou encaminhados a áreas de armazenamento temporário, sendo dispostos de modo a permitir a sua utilização ou reciclagem futura.

9.2.39.4. resíduos Classe C (para os quais não foram desenvolvidas tecnologias ou aplicações economicamente viáveis que permitam a sua reciclagem/recuperação): deverão ser armazenados, transportados e destinados em conformidade com as normas técnicas específicas.

9.2.39.5 resíduos Classe D (perigosos, contaminados ou prejudiciais à saúde): deverão ser armazenados, transportados, reutilizados e destinados em conformidade com as normas técnicas específicas.

9.2.40. Em nenhuma hipótese o Contratado poderá dispor os resíduos originários da contratação em aterros de resíduos sólidos urbanos, áreas de "bota fora", encostas, corpos d'água, lotes vagos e áreas protegidas por Lei, bem como em áreas não licenciadas.  
10.2.41 Providenciar, conforme o caso, as ligações definitivas das utilidades previstas no projeto (água, esgoto, gás, energia elétrica, telefone etc.), bem como atuar junto aos órgãos federais, estaduais e municipais e concessionárias de serviços públicos para a obtenção de licenças e regularização dos serviços e atividades concluídas (ex.: Habite-se, Licença Ambiental de Operação etc.).

## **10. CLÁUSULA DÉCIMA- SANÇÕES ADMINISTRATIVAS.**

### **10.1 Comete infração administrativa, nos termos da Lei nº 14.133, de 2021, o contratado que:**

- a) der causa à inexecução parcial do contrato;
- b) der causa à inexecução parcial do contrato que cause grave dano à Administração ou ao funcionamento dos serviços públicos ou ao interesse coletivo;
- c) der causa à inexecução total do contrato;
- d) ensejar o retardamento da execução objeto da contratação sem motivo justificado;
- e) apresentar documentação falsa ou prestar declaração falsa durante a execução do contrato;
- f) praticar ato fraudulento na execução do contrato;
- g) comportar-se de modo inidôneo ou cometer fraude de qualquer natureza;
- h) praticar ato lesivo previsto no art. 5º da Lei nº 12.846, de 1º de agosto de 2013.

### **10.2. Serão aplicadas ao contratado que incorrer nas infrações acima descritas as seguintes sanções:**

**ESTADO DA PARAÍBA**  
**PREFEITURA MUNICIPAL DE LAGOA DE DENTRO**

---

- a) **Advertência**, quando o contratado der causa à inexecução parcial do contrato, sempre que não se justificar a imposição de penalidade mais grave (art. 156, §2º, da Lei nº 14.133, de 2021);
- b) **Impedimento de licitar e contratar**, quando praticadas as condutas descritas nas alíneas “b”, “c” e “d” do subitem acima deste Contrato, sempre que não se justificar a imposição de penalidade mais grave (art. 156, § 4º, da Lei nº 14.133, de 2021);

c) Declaração de inidoneidade para licitar e contratar, quando praticadas as condutas descritas nas alíneas “e”, “f”, “g” e “h” do subitem acima deste Contrato, bem como nas alíneas “b”, “c” e “d”, que justifiquem a imposição de penalidade mais grave (art. 156, §5º, da Lei nº 14.133, de 2021).

**d) Multa:**

- d.1 Moratória de 0,05% (cinco centésimos por cento) por dia de atraso injustificado sobre o valor da parcela inadimplida, até o limite de 25 (vinte cinco) dias;
- d.2 Moratória de 0,07% (sete centésimos por cento) do valor total do contrato por dia de atraso injustificado, até o máximo de 2% (dois por cento), pela inobservância do prazo fixado para apresentação, suplementação ou reposição da garantia.
- d.3 Compensatória, para as infrações descritas nas alíneas “e” a “h” do subitem 10.1, de 5% a 10% do valor do Contrato.
- d.4 Compensatória, para a inexecução total do contrato prevista na alínea “c” do subitem 10.1, de 1% a 3% do valor do Contrato.
- d.5 Para infração descrita na alínea “b” do subitem 10.1, a multa será de 1,5% a 3% do valor do Contrato.
- d.6 Para infrações descritas na alínea “d” do subitem 10.1, a multa será de 0,05% a 2% do valor do Contrato.
- d.7 Para a infração descrita na alínea “a” do subitem 10.1, a multa será de 1% a 3% do valor do Contrato, ressalvada a situação prevista no item 10.2 “a”.

10.3 O atraso superior a 25 (vinte e cinco) dias autoriza a Administração a promover a extinção do contrato por descumprimento ou cumprimento irregular de suas cláusulas, conforme dispõe o inciso I do art. 137 da Lei n. 14.133, de 2021.

10.4. A aplicação das sanções previstas neste Contrato não exclui, em hipótese alguma, a obrigação de reparação integral do dano causado ao Contratante (art. 156, §9º, da Lei nº 14.133, de 2021)

10.5. Todas as sanções previstas neste Contrato poderão ser aplicadas cumulativamente com a multa (art. 156, §7º, da Lei nº 14.133, de 2021).

10.5.1. Antes da aplicação da multa será facultada a defesa do interessado no prazo de 15 (quinze) dias úteis, contado da data de sua intimação (art. 157, da Lei nº 14.133, de 2021)

10.5.2. Se a multa aplicada e as indenizações cabíveis forem superiores ao valor do pagamento eventualmente devido pelo Contratante ao Contratado, além da perda desse valor, a diferença será descontada da garantia prestada ou será cobrada judicialmente (art. 156, §8º, da Lei nº 14.133, de 2021).

10.5.3. Previamente ao encaminhamento à cobrança judicial, a multa poderá ser recolhida administrativamente no prazo máximo de 30 (trinta) dias, a contar da data do recebimento da comunicação enviada pela autoridade competente.

10.6. A aplicação das sanções realizar-se-á em processo administrativo que assegure o contraditório e a ampla defesa ao Contratado, observando-se o procedimento previsto no caput e parágrafos do art. 158 da Lei nº 14.133, de 2021, para as penalidades de impedimento de licitar e contratar e de declaração de inidoneidade para licitar ou contratar.

10.7. Na aplicação das sanções serão considerados (art. 156, §1º, da Lei nº 14.133, de 2021):

- a) a natureza e a gravidade da infração cometida;
- b) as peculiaridades do caso concreto;
- c) as circunstâncias agravantes ou atenuantes;
- d) os danos que dela provierem para o Contratante;

e) a implantação ou o aperfeiçoamento de programa de integridade, conforme normas e orientações dos órgãos de controle.

10.8. Os atos previstos como infrações administrativas na Lei nº 14.133, de 2021, ou em outras leis de licitações e contratos da Administração Pública que também sejam tipificados como atos lesivos na Lei nº 12.846, de 2013, serão apurados e julgados conjuntamente, nos mesmos autos, observados o rito procedimental e autoridade competente definidos na referida Lei (art. 159).

10.9. A personalidade jurídica do Contratado poderá ser desconsiderada sempre que utilizada com abuso do direito para facilitar, encobrir ou dissimular a prática dos atos ilícitos previstos neste Contrato ou para provocar confusão patrimonial, e, nesse caso, todos os efeitos das sanções aplicadas à pessoa jurídica serão estendidos aos seus administradores e sócios com poderes de administração, à pessoa jurídica sucessora ou à empresa do mesmo ramo com relação de coligação ou controle, de fato ou de direito, com o Contratado, observados, em todos os casos, o contraditório, a ampla defesa e a obrigatoriedade de análise jurídica prévia (art. 160, da Lei nº 14.133, de 2021)

10.10. O Contratante deverá, no prazo máximo de 15 (quinze) dias úteis, contado da data de aplicação da sanção, informar e manter atualizados os dados relativos às sanções por ela aplicadas, para fins de publicidade no Cadastro Nacional de Empresas Inidôneas e Suspensas (Ceis), no Cadastro Nacional de Empresas Punidas (Cnep), instituídos no âmbito do Poder Executivo Federal. (Art. 161, da Lei nº 14.133, de 2021) e no cadastro municipal de empresa sancionadas.

10.11. As sanções de impedimento de licitar e contratar e declaração de inidoneidade para licitar ou contratar são passíveis de reabilitação na forma do art. 163 da Lei nº 14.133/21.

10.12. Os débitos do contratado para com a Administração contratante, resultantes de multa administrativa e/ou indenizações, não inscritos em dívida ativa, poderão ser compensados, total ou parcialmente, com os créditos devidos pelo referido órgão decorrentes deste mesmo contrato ou de outros contratos administrativos que o contratado possua com o mesmo órgão ora contratante.

## **11. CLÁUSULA DÉCIMA PRIMEIRA - OBRIGAÇÕES PERTINENTES à LGPD**

11.1. As partes deverão cumprir a Lei nº 13.709, de 14 de agosto de 2018 (LGPD), quanto a todos os dados pessoais a que tenham acesso em razão do certame ou do contrato administrativo que eventualmente venha a ser firmado, a partir da apresentação da proposta no procedimento de contratação, independentemente de declaração ou de aceitação expressa.

11.2. Os dados obtidos somente poderão ser utilizados para as finalidades que justificaram seu acesso e de acordo com a boa-fé e com os princípios do art. 6º da LGPD.

11.3. É vedado o compartilhamento com terceiros dos dados obtidos fora das hipóteses permitidas em Lei.

11.4. A Administração deverá ser informada no prazo de 5 (cinco) dias úteis sobre todos os contratos de suboperação firmados ou que venham a ser celebrados pelo Contratado.

11.5. Terminado o tratamento dos dados nos termos do art. 15 da LGPD, é dever do contratado eliminá-los, com exceção das hipóteses do art. 16 da LGPD, incluindo aquelas em que houver necessidade de guarda de documentação para fins de comprovação do cumprimento de obrigações legais ou contratuais e somente enquanto não prescritas essas obrigações.

11.6. É dever do contratado orientar e treinar seus empregados sobre os deveres, requisitos e responsabilidades decorrentes da LGPD.

11.7. O Contratado deverá exigir de suboperadores e subcontratados o cumprimento dos deveres da presente cláusula, permanecendo integralmente responsável por garantir sua observância.

11.8. O Contratante poderá realizar diligência para aferir o cumprimento dessa cláusula, devendo o Contratado atender prontamente eventuais pedidos de comprovação formulados.

11.9. O Contratado deverá prestar, no prazo fixado pelo Contratante, prorrogável justificadamente, quaisquer informações acerca dos dados pessoais para cumprimento da LGPD, inclusive quanto a eventual descarte realizado.

11.10. Bancos de dados formados a partir de contratos administrativos, notadamente aqueles que se proponham a armazenar dados pessoais, devem ser mantidos em ambiente virtual controlado, com

registro individual rastreável de tratamentos realizados (LGPD, art. 37), com cada acesso, data, horário e registro da finalidade, para efeito de responsabilização, em caso de eventuais omissões, desvios ou abusos.

11.10.1. Os referidos bancos de dados devem ser desenvolvidos em formato interoperável, a fim de garantir a reutilização desses dados pela Administração nas hipóteses previstas na LGPD.

11.11. O contrato está sujeito a ser alterado nos procedimentos pertinentes ao tratamento de dados pessoais, quando indicado pela autoridade competente, em especial a ANPD por meio de opiniões técnicas ou recomendações, editadas na forma da LGPD.

## **12. CLÁUSULA DÉCIMA SEGUNDA – EXTINÇÃO.**

12.1. O contrato será extinto quando cumpridas as obrigações de ambas as partes, ainda que isso ocorra antes do prazo estipulado para tanto.

12.2. Se as obrigações não forem cumpridas no prazo estipulado, a vigência ficará prorrogada até a conclusão do objeto, caso em que deverá a Administração providenciar a readequação do cronograma fixado para o contrato.

12.3. Quando a não conclusão do contrato referida no item anterior decorrer de culpa do contratado:

- a) ficará ele constituído em mora, sendo-lhe aplicáveis as respectivas sanções administrativas; e
- b) poderá a Administração optar pela extinção do contrato e, nesse caso, adotar as medidas admitidas em lei para a continuidade da execução contratual.

12.4. O contrato poderá ser extinto antes de cumpridas as obrigações nele estipuladas, ou antes do prazo nele fixado, por algum dos motivos previstos no artigo 137 da Lei nº 14.133/21, bem como amigavelmente, assegurados o contraditório e a ampla defesa.

12.4.1. Nesta hipótese, aplicam-se também os artigos 138 e 139 da mesma Lei.

12.4.2. A alteração social ou a modificação da finalidade ou da estrutura da empresa não ensejará a extinção se não restringir sua capacidade de concluir o contrato.

12.4.3. Se a operação implicar mudança da pessoa jurídica contratada, deverá ser formalizado termo aditivo para alteração subjetiva.

12.5. O termo de extinção, sempre que possível, será precedido:

12.5.1. Balanço dos eventos contratuais já cumpridos ou parcialmente cumpridos;

12.5.2. Relação dos pagamentos já efetuados e ainda devidos;

12.5.3. Indenizações e multas.

12.6. A extinção do contrato não configura óbice para o reconhecimento do desequilíbrio econômico-financeiro, hipótese em que será concedida indenização por meio de termo indenizatório (art. 131, caput, da Lei n.º 14.133, de 2021).

12.7. O contrato poderá ser extinto caso se constate que o contratado mantém vínculo de natureza técnica, comercial, econômica, financeira, trabalhista ou civil com dirigente do órgão ou entidade contratante ou com agente público que tenha desempenhado função na licitação ou atue na fiscalização ou na gestão do contrato, ou que deles seja cônjuge, companheiro ou parente em linha reta, colateral ou por afinidade, até o terceiro grau (art. 14, inciso IV, da Lei n.º 14.133, de 2021).

## **13. CLÁUSULA DÉCIMA TERCEIRA – VEDAÇÕES.**

13.1 É VEDADO À CONTRATADA:

13.1.1 Caucionar ou utilizar este Termo de Contrato para qualquer operação financeira;

13.1.2 Interromper a execução contratual sob alegação de inadimplemento por parte da CONTRATANTE, salvo nos casos previstos em lei.

#### **14. CLÁUSULA DÉCIMA QUARTA – ALTERAÇÕES.**

14.1 Eventuais alterações contratuais reger-se-ão pela disciplina do art. 124 da Lei nº 14.133/2021.

14.2 A CONTRATADA é obrigada a aceitar, nas mesmas condições contratuais, os acréscimos ou supressões que se fizerem necessários, até o limite de 25% (vinte e cinco por cento) do valor inicial atualizado do contrato.

14.3 As supressões resultantes de acordo celebrado entre as partes contratantes poderão exceder o limite de 25% (vinte e cinco por cento) do valor inicial atualizado do contrato.

14.4. As alterações contratuais deverão ser promovidas mediante celebração de termo aditivo, salvo nos casos de justificada necessidade de antecipação de seus efeitos, hipótese em que a formalização do aditivo deverá ocorrer no prazo máximo de 1 (um) mês (art. 132 da Lei nº 14.133, de 2021).

14.5 Registros que não caracterizam alteração do contrato podem ser realizados por simples apostila, dispensada a celebração de termo aditivo, na forma do [art. 136 da Lei nº 14.133, de 2021](#).

#### **15. CLÁUSULA DÉCIMA QUINTA - DOS CASOS OMISSOS.**

15.1 Os casos omissos serão decididos pela CONTRATANTE, segundo as disposições contidas na Lei nº 14.133/2021 e demais normas de licitações e contratos administrativos e, subsidiariamente, segundo as normas e princípios gerais dos contratos.

#### **16. CLÁUSULA DÉCIMA SEXTA – PUBLICAÇÃO.**

16.1 Incumbirá à CONTRATANTE providenciar a publicação deste instrumento, por extrato, de acordo com o previsto na Lei nº 14.133/2021.

#### **17. CLÁUSULA DÉCIMA SÉTIMA – FORO.**

17.1 É eleito o Foro da Comarca de Jacaraúpara dirimir os litígios que decorrerem da execução deste Termo de Contrato que não possam ser compostos pela conciliação, conforme art. 92, §1º da Lei nº 14.133/2021.

Para firmeza e validade do pactuado, o presente Termo de Contrato foi lavrado em duas (duas) vias de igual teor, que, depois de lido e achado em ordem, vai assinado pelos contraentes.

....., ..... DE ..... DE 2026.

\_\_\_\_\_  
Responsável legal da CONTRATANTE

\_\_\_\_\_  
Responsável legal da CONTRATADA



**ESTADO DA PARAÍBA**  
**PREFEITURA MUNICIPAL DE LAGOA DE DENTRO**

---

**ANEXO VI – MODELO DE DECLARAÇÃO DE CIÊNCIA PARA CUMPRIMENTO DAS OBRIGAÇÕES OBJETO DA LICITAÇÃO**

Ref.: (Identificação da Licitação)

Eu,....., RG nº ....., CPF Nº....., Representante Legal da empresa ....., CNPJ nº ....., DECLARO que tomei conhecimento de todas as informações e das condições, bem como recebi todos os documentos necessários para o cumprimento das obrigações objeto da Licitação, nos termos do art. 67, VI, da Lei nº 14.133/2021.

.....  
(data)

.....  
(Representante Legal)



ESTADO DA PARAÍBA  
PREFEITURA MUNICIPAL DE LAGOA DE DENTRO

---

**ANEXO VII – MODELO DE DECLARAÇÃO NOS TERMOS DO INCISO XXXIII DO ARTIGO 7º DA  
CONSTITUIÇÃO FEDERAL DE 1988**

**CONCORRÊNCIA ELETRÔNICA Nº 001/2026  
PROCESSO ADMINISTRATIVO Nº 2026.01.010**

**(PAPEL TIMBRADO DA EMPRESA)**

....., INSCRITO NO CNPJ Nº ....., POR INTERMÉDIO DE SEU REPRESENTANTE LEGAL O(A) SR(A) ....., PORTADOR(A) DA CARTEIRA DE IDENTIDADE Nº ..... E CPF Nº....., DECLARA, PARA FINS DO DISPOSTO NO INC. VI DO ART. Nº 68 DA LEI Nº 14.133/2021, QUE NÃO EMPREGA MENOR DE DEZOITO ANOS EM TRABALHO NOTURNO, PERIGOSO OU INSALUBRE E NÃO EMPREGA MENOR DE DEZESSEIS ANOS.

RESSALVA: EMPREGA MENOR, A PARTIR DE QUATORZE ANOS, NA CONDIÇÃO DE APRENDIZ ( )<sup>1</sup>.

.....  
(DATA)

.....  
(REPRESENTANTE LEGAL)



**ESTADO DA PARAÍBA**  
**PREFEITURA MUNICIPAL DE LAGOA DE DENTRO**

---

**ANEXO VIII – MODELO DE DECLARAÇÃO DO RESPONSÁVEL TÉCNICO**

Ref.: (Identificação da Licitação)

Eu, ....., registro no CREA ou CAU nº ..... fica definida a minha concordância como Responsável Técnico da empresa ....., para a execução dos serviços objeto desta licitação, permanecendo à disposição dos serviços durante o horário de execução dos mesmos.

.....  
(data)

.....  
(responsável técnico)



ESTADO DA PARAÍBA  
PREFEITURA MUNICIPAL DE LAGOA DE DENTRO

---

**ANEXO IX – MODELO DECLARAÇÃO VISITA TÉCNICA**

Ref.: (Identificação da Licitação)

1. Razão Social da Empresa /CNPJ/SEDE
2. Representante: Nome; CPF; RG; Profissão; Residência.

A licitante acima denominada, por seu representante abaixo assinado, DECLARA que visitou o local de obra, objeto da **CONCORRÊNCIA ELETRÔNICA N.º 001/2026**, asseverando que tomou conhecimento de todas as nuances, especificidades e interfaces que, direta ou indiretamente, possam interferir no planejamento e execução dos serviços propostos, assim como de todas as informações e demais condições que digam respeito ao local da obra e sua execução, de tal modo que se acha em condições de apresentar a proposta comercial respectiva.

Lagoa de Dentro,

---



**ESTADO DA PARAÍBA**  
**PREFEITURA MUNICIPAL DE LAGOA DE DENTRO**

---

**ANEXO X – MODELO DE DECLARAÇÃO DE NÃO VISITA TÉCNICA**

Ref.: (Identificação da Licitação)

1. Razão Social da Empresa /CNPJ/SEDE
2. Representante: Nome; CPF; RG; Profissão; Residência.

Declaro sob as penalidades da lei, que optei por não realizar visita técnica e que tenho pleno conhecimento das condições e peculiaridades inerentes à natureza dos trabalhos, e sobre o local do serviço, que assumo total responsabilidade por essa declaração, ficando impedido(a), no futuro, de pleitear por força do conhecimento declarado, quaisquer alterações contratuais, de natureza técnica e/ou financeira, ou quaisquer desconhecimento de causa referente ao objeto licitado.

.....  
(data)

.....  
(Representante Legal)



**ESTADO DA PARAÍBA**  
**PREFEITURA MUNICIPAL DE LAGOA DE DENTRO**

---

**ANEXO XI – DECLARAÇÃO DE INEXISTÊNCIA DE FATOS SUPERVENIENTES IMPEDITIVOS DA HABILITAÇÃO**

Ref.: (Identificação da Licitação)

Eu,....., RG nº ....., CPF Nº....., Representante Legal da empresa ....., CNPJ nº ....., DECLARO que não existe fato impeditivo para habilitação da licitante no presente processo licitatório, que não foi declarada inidônea e não está impedida de contratar com o Poder Público de qualquer esfera, ou suspensão de contratar com a Administração, que se responsabiliza por toda documentação apresentada para habilitação da licitante no presente processo licitatório, respondendo civil, criminal e administrativamente pela idoneidade dos documentos entregues e que se compromete a comunicar ocorrência de fatos supervenientes.

.....  
(data)

.....  
(Representante Legal)



ESTADO DA PARAÍBA  
PREFEITURA MUNICIPAL DE LAGOA DE DENTRO

---

**ANEXO XII – MODELO DE DECLARAÇÃO DE INTEIRA RESPONSABILIDADE**

Ref.: (Identificação da Licitação)

Eu,....., RG nº ....., CPF Nº....., Representante Legal da empresa ....., CNPJ nº ....., DECLARO que assumo inteira responsabilidade pela execução das obras objeto deste Edital, e que se sujeita às especificações técnicas e que os serviços serão iniciados no prazo máximo de 05 (cinco) dias, contados da data de emissão da Ordem de Serviços.

.....  
(data)

.....  
(Representante Legal)

**ANEXO XIII – DECLARAÇÃO DO PORTE DA EMPRESA (MICROEMPRESA OU EMPRESA DE PEQUENO PORTE)**

**CONCORRÊNCIA ELETRÔNICA Nº 001/2026**  
**PROCESSO ADMINISTRATIVO Nº 2026.01.010**

[**NOME DA EMPRESA**], [QUALIFICAÇÃO: TIPO DE SOCIEDADE (LTDA, S.A, ETC.)], ENDEREÇO COMPLETO, INSCRITA NO CNPJ SOB O Nº [XXXX], NESTE ATO REPRESENTADA PELO [CARGO] [NOME DO REPRESENTANTE LEGAL], PORTADOR DA CARTEIRA DE IDENTIDADE Nº [XXXX], INSCRITO NO CPF SOB O Nº [XXXX], **DECLARA**, SOB AS PENALIDADES DA LEI, QUE SE ENQUADRA COMO MICROEMPRESA OU EMPRESA DE PEQUENO PORTE, NOS TERMOS DO ART. 3º DA LEI COMPLEMENTAR Nº 123 DE 14 DE DEZEMBRO DE 2006, ESTANDO APTA A FRUIR OS BENEFÍCIOS E VANTAGENS LEGALMENTE INSTITUÍDAS POR NÃO SE ENQUADRAR EM NENHUMA DAS VEDAÇÕES LEGAIS IMPOSTAS PELO § 4º DO ART. 3º DA LEI COMPLEMENTAR Nº 123 DE 14 DE DEZEMBRO DE 2006 E PELO ARTIGO 4º DA LEI Nº 14.133/2021.

**OBSERVAÇÕES:**

- ESTA DECLARAÇÃO PODERÁ SER PREENCHIDA SOMENTE PELA LICITANTE ENQUADRADA COMO ME OU EPP, NOS TERMOS DA LC 123, DE 14 DE DEZEMBRO DE 2006;
- A NÃO APRESENTAÇÃO DESTA DECLARAÇÃO SERÁ INTERPRETADA COMO NÃO ENQUADRAMENTO DA LICITANTE COMO ME OU EPP, NOS TERMOS DA LC Nº 123/2006, OU A OPÇÃO PELA NÃO UTILIZAÇÃO DO DIREITO DE TRATAMENTO DIFERENCIADO.

LOCAL E DATA



**ESTADO DA PARAÍBA**  
**PREFEITURA MUNICIPAL DE LAGOA DE DENTRO**

---

**ANEXO XIV – MODELO DE DECLARAÇÃO DE DESTINAÇÃO FINAL DE RESÍDUOS**

Ref.: (Identificação da Licitação).

Eu,....., RG nº ....., CPF Nº....., Representante Legal da empresa ....., CNPJ nº ....., DECLARO que darei destinação final aos resíduos provenientes da construção civil e demolições em obediência a Resolução CONAMA nº 307 de 05/07/2002.

.....

(data)

.....

(Representante Legal)



ESTADO DA PARAÍBA  
PREFEITURA MUNICIPAL DE LAGOA DE DENTRO

---

**ANEXO XV – MODELO DE DECLARAÇÃO QUE NÃO INCIDE NAS VEDAÇÕES DO artigo 14 da Lei Federal  
n.º 14.133/2021**

Ref.: (Identificação da Licitação).

Para fins de participação da licitação CONCORRÊNCIA ELETRONICA: 001/2026, a empresa\*\*\*\*\*, inscrito no CNPJ: \*\*\*\*\*, sediada na \*\*\*\*\*, aqui representado pelo senhor (a) \*\*\*\*\*, inscrita no CPF: \*\*\*\*\*, para fins disposto conforme o art. 14 da Lei Federal n.º 14.133/2021, que não possuímos nenhum impedimento em participar de licitações promovidas pela Prefeitura de Lagoa de Dentro, seu(s) sócio(s) ou responsável técnico não prestam serviços técnico terceirizados, com alocação de mão de obra, à PREFEITURA DE LAGOA DE DENTRO ou parentesco com quaisquer de seus servidores ou dirigentes, ou ainda da entidade contratante, inclusive com o Agente de Contratação e equipe de apoio, bem como que nenhum de seus sócios responsável, ESTA EMPRESA NÃO está inserida em nenhuma das vedações constantes no mencionado artigo.

.....  
(data)

.....  
(Representante Legal)



**ESTADO DA PARAÍBA**  
**PREFEITURA MUNICIPAL DE LAGOA DE DENTRO**

---

**ANEXO XVI – MODELO DE DECLARAÇÃO DE CADASTRO NO PNCP**

Ref.: (Identificação da Licitação).

Eu,....., RG nº ....., CPF Nº....., Representante Legal da empresa ....., CNPJ nº ....., DECLARO que, sagrando-me vencedor do presente certame, realizarei a inscrição desta empresa no sistema de registro cadastral unificado disponível no Portal Nacional de Contratações Públicas (PNCP).

.....  
(data)

.....  
(Representante Legal)



ESTADO DA PARAÍBA  
PREFEITURA MUNICIPAL DE LAGOA DE DENTRO

---

**ANEXO XVII – MODELO DE DECLARAÇÃO DE DISPONIBILIZAÇÃO DE EPI’S E EPC’S**

Ref.: (Identificação da Licitação).

Eu,....., RG nº ....., CPF Nº....., Representante Legal da empresa ....., CNPJ nº ....., DECLARO que disponibilizarei equipamentos de EPI’s e EPC’s, em cumprimento à legislação aplicável.

.....

(data)

.....

(Representante Legal)



ESTADO DA PARAÍBA  
PREFEITURA MUNICIPAL DE LAGOA DE DENTRO

---

**ANEXO XVIII – MODELO - DECLARAÇÃO DE DISPONIBILIDADE DE EQUIPAMENTOS, MÁQUINAS,  
MATERIAIS E MÃO DE OBRA ESPECIALIZADA**

Ref.: (Identificação da Licitação).

Eu,....., RG nº ....., CPF Nº....., Representante Legal da empresa ....., CNPJ nº .....,DECLARO, sob as penas da lei, possuir condições e capacidade para mobilizar, em tempo hábil, e pelo prazo requerido, todos os equipamentos, máquinas, materiais e mão de obra especializada necessários para a execução das obras e serviços objeto da **Concorrência Eletrônico n.º 001/2026**.

.....  
(data)

.....  
(Representante Legal)



ESTADO DA PARAÍBA  
PREFEITURA MUNICIPAL DE LAGOA DE DENTRO

**ANEXO XIX –DECLARAÇÃO DE ELABORAÇÃO INDEPENDENTE DE PROPOSTA. (MODELO)**

**CONCORRÊNCIA ELETRÔNICA Nº 001/2026**  
**PROCESSO ADMINISTRATIVO Nº 2026.01.010**

(IDENTIFICAÇÃO COMPLETA DO REPRESENTANTE DA LICITANTE), COMO REPRESENTANTE DEVIDAMENTE CONSTITUÍDO DE (IDENTIFICAÇÃO COMPLETA DA LICITANTE), PARA FINS DO DISPOSTO NO EDITAL DE LICITAÇÃO: **CONCORRÊNCIA ELETRÔNICA Nº 001/2026**DECLARA, SOB AS PENAS DA LEI, EM ESPECIAL O ART. 299 DO CÓDIGO PENAL BRASILEIRO, QUE:

**A)** A PROPOSTA APRESENTADA PARA PARTICIPAR DO **CONCORRÊNCIA ELETRÔNICA Nº 001/2026**, FOI ELABORADA DE MANEIRA INDEPENDENTE (PELO LICITANTE), E O CONTEÚDO DA PROPOSTA NÃO FOI, NO TODO OU EM PARTE, DIRETA OU INDIRETAMENTE, INFORMADO, DISCUTIDO OU RECEBIDO DE QUALQUER OUTRO PARTICIPANTE POTENCIAL OU DE FATO DO **CONCORRÊNCIA ELETRÔNICA Nº 001/2026**, POR QUALQUER MEIO OU POR QUALQUER PESSOA;

**B)** A INTENÇÃO DE APRESENTAR A PROPOSTA ELABORADA PARA PARTICIPAR DO **CONCORRÊNCIA ELETRÔNICA Nº 001/2026** NÃO FOI INFORMADA, DISCUTIDA OU RECEBIDA DE QUALQUER OUTRO PARTICIPANTE POTENCIAL OU DE FATO DO **CONCORRÊNCIA ELETRÔNICA Nº 001/2026**, POR QUALQUER MEIO OU POR QUALQUER PESSOA;

**C)** QUE NÃO TENTOU, POR QUALQUER MEIO OU POR QUALQUER PESSOA, INFLUIR NA DECISÃO DE QUALQUER OUTRO PARTICIPANTE POTENCIAL OU DE FATO DO **CONCORRÊNCIA ELETRÔNICA Nº 001/2026**QUANTO A PARTICIPAR OU NÃO DA REFERIDA LICITAÇÃO;

**D)** QUE O CONTEÚDO DA PROPOSTA APRESENTADA PARA PARTICIPAR DO **CONCORRÊNCIA ELETRÔNICA Nº 001/2026**NÃO SERÁ, NO TODO OU EM PARTE, DIRETA OU INDIRETAMENTE, COMUNICADO OU DISCUTIDO COM QUALQUER OUTRO PARTICIPANTE POTENCIAL OU DE FATO DO **CONCORRÊNCIA ELETRÔNICA Nº 001/2026**ANTES DA ADJUDICAÇÃO DO OBJETO DA REFERIDA LICITAÇÃO;

**E)** QUE O CONTEÚDO DA PROPOSTA APRESENTADA PARA PARTICIPAR DO **CONCORRÊNCIA ELETRÔNICA Nº 001/2026**NÃO FOI, NO TODO OU EM PARTE, DIRETA OU INDIRETAMENTE, INFORMADO, DISCUTIDO OU RECEBIDO DE QUALQUER INTEGRANTE DA PREFEITURA MUNICIPAL DE LAGOA DE DENTRO-PB, ANTES DA ABERTURA OFICIAL DAS PROPOSTAS; E

**F)** QUE ESTÁ PLENAMENTE CIENTE DO TEOR E DA EXTENSÃO DESTA DECLARAÇÃO E QUE DETÉM PLENOS PODERES E INFORMAÇÕES PARA FIRMÁ-LA.

....., ..... DE ..... DE 2026.

REPRESENTANTE LEGAL