

**PREFEITURA MUNICIPAL DO BREJO DA MADRE DE DEUS**

**EDITAL DE LICITAÇÃO**

**PROCESSO DE CONTRATAÇÃO 014/2026  
CONCORRÊNCIA ELETRÔNICA Nº 003/2026  
COM INVERSÃO DE FASES**

**1. PREÂMBULO**

A Prefeitura Municipal de Brejo da Madre de Deus/PE, torna público, para conhecimento dos interessados, que realizará licitação, na modalidade **CONCORRÊNCIA**, na forma **ELETRÔNICA**, do tipo **menor preço global**, nos termos da Lei nº 14.133, de 2021, e demais normas aplicáveis, bem como de acordo com as condições e exigências estabelecidas neste Edital e seus anexos.

A licitação observará o local e horários a seguir:

**Início de recebimento de proposta:** dia 23/04/2026, às 09:00 horas.

**Recebimento das propostas até:** dia 28/07/2026 às 09:00 horas (horário oficial de Brasília).

**Início da sessão de disputa de preços:** 28/07/2026 às 10:00 horas (horário oficial de Brasília).

**Referência de tempo:** Horário de Brasília

**Local:** Portal Bolsa Nacional de Compras – BNC

**Endereço eletrônico do sistema:** [www.bnc.org.br](http://www.bnc.org.br)

**Modo de disputa:** Aberto

**DADOS PARA CONTATO:**

**Agente de Contratação:** Tharcysio Cordeiro de Farias da Silva

**Fone:** (81) 9 9136-2942

**E-mail:** [licitacoes@brejomdeus.pe.gov.br](mailto:licitacoes@brejomdeus.pe.gov.br)

**Endereço:** Praça Vereador Abel de Freitas, 64, Centro, Brejo da Madre de Deus - PE

1.2. As sessões serão processadas em dias úteis, no período das 8:00 (oito) às 18:00 (dezoito) horas.

1.3. Sessões já iniciadas poderão ser suspensas, cabendo ao Agente de Contratação informar, através do Sistema, a data e horário para retomada da sessão.

**2. DO OBJETO**

2.1. O objeto da presente licitação é a contratação de empresa especializada para elaboração dos projetos e execução das obras de construção de 40 unidades habitacionais do Programa Minha Casa, Minha Vida – MCMV, FNHIS Sub 50 no município de Brejo da Madre de Deus/PE, em conformidade com o Termo de Compromisso nº 992392/2025/ MCIDADES/CAIXA, e de acordo as exigências estabelecidas neste Edital e seus anexos.

### 3. DA PARTICIPAÇÃO NA LICITAÇÃO

3.1. Poderão participar desta licitação os interessados cujo ramo de atividade seja compatível com o objeto desta licitação, e que estiverem previamente credenciados no Portal Bolsa Nacional de Compras – BNC ([www.bnc.org.br](http://www.bnc.org.br)).

3.2. O licitante responsabiliza-se exclusiva e formalmente pelas transações efetuadas em seu nome, assume como firmes e verdadeiras suas propostas e seus lances, inclusive os atos praticados diretamente ou por seu representante, excluída a responsabilidade do provedor do sistema ou do órgão ou entidade promotor a da licitação por eventuais danos decorrentes de uso indevido das credenciais de acesso, ainda que por terceiros.

3.3. É de responsabilidade do cadastrado conferir a exatidão dos seus dados cadastrais no Sistema relacionados no item anterior e mantê-los atualizados junto aos órgãos responsáveis pela informação, devendo proceder, imediatamente, à correção ou à alteração do registro tão logo identifique incorreção ou aqueles se tornem desatualizados.

3.4. Será concedido tratamento favorecido para as microempresas e empresas de pequeno porte, para as sociedades cooperativas mencionadas no artigo 16 da Lei nº 14.133, de 2021, para o agricultor familiar, o produtor rural pessoa física e para o microempreendedor individual - MEI, nos limites previstos da Lei Complementar nº 123, de 2006 e do Decreto n.º 8.538, de 2015.

#### 3.5. Não poderão disputar esta licitação:

3.5.1. Aquele que não atenda às condições deste Edital e seu(s) anexo(s); \_\_\_\_\_

3.5.2. Autor do anteprojeto, pessoa física ou jurídica, quando a licitação versar sobre serviços ou fornecimento de bens a ele relacionados;

3.5.3. Pessoa física ou jurídica que se encontre, ao tempo da licitação, impossibilitada de participar da licitação em decorrência de sanção que lhe foi imposta;

3.5.4. Aquele que mantenha vínculo de natureza técnica, comercial, econômica, financeira, trabalhista ou civil com dirigente do órgão ou entidade contratante ou com agente público que desempenhe função na licitação ou atue na fiscalização ou na gestão do contrato, ou que deles seja cônjuge, companheiro ou parente em linha reta, colateral ou por afinidade, até o terceiro grau.

3.5.5. Empresas controladoras, controladas ou coligadas, nos termos da Lei nº 6.404, de 15 de dezembro de 1976, concorrendo entre si;

3.5.6. Pessoa física ou jurídica que, nos 5 (cinco) anos anteriores à divulgação do edital, tenha sido condenada judicialmente, com trânsito em julgado, por exploração de trabalho infantil, por

submissão de trabalhadores a condições análogas às de escravo ou por contratação de adolescentes nos casos vedados pela legislação trabalhista;

3.5.7. Agente público do órgão ou entidade licitante.

3.5.8. Organizações da Sociedade Civil de Interesse Público - OSCIP, atuando nessa condição.

3.5.9. Não poderá participar, direta ou indiretamente, da licitação ou da execução do contrato agente público do órgão ou entidade contratante, devendo ser observadas as situações que possam configurar conflito de interesses no exercício ou após o exercício do cargo ou emprego, nos termos da legislação que disciplina a matéria, conforme § 1º do art. 9º da Lei nº 14.133, de 2021.

3.6. A critério da Administração e exclusivamente a seu serviço, o autor Anteprojeto, poderá participar no apoio das atividades de planejamento da contratação, de execução da licitação ou de gestão do contrato, desde que sob supervisão exclusiva de agentes públicos do órgão ou entidade.

3.7. Equiparam-se ao autor do Anteprojeto as empresas integrantes do mesmo grupo econômico.

3.8. O disposto no item 3.5.2 não impede a licitação ou a contratação de serviço que inclua como encargo do contratado a elaboração do projeto básico e do projeto executivo, nas contratações integradas, e do projeto executivo, nos demais regimes de execução.

3.9. A vedação de que trata o item 3.5.9 estende-se a terceiro que auxilie a condução da contratação na qualidade de integrante de equipe de apoio, profissional especializado ou funcionário ou representante de empresa que preste assessoria técnica.

#### **4. DA APRESENTAÇÃO DA PROPOSTA E DOS DOCUMENTOS DE HABILITAÇÃO**

4.1. Os licitantes encaminharão, exclusivamente por meio do sistema eletrônico, a proposta com seus preços, conforme o critério de julgamento adotado neste Edital, até a data e o horário estabelecidos para abertura da sessão pública.

4.2. Os documentos listados no item da HABILITAÇÃO deverão ser anexados no sistema juntamente com a proposta, previamente à abertura da sessão pública e sua ausência ensejará a inabilitação.

4.3. No cadastramento da proposta inicial, o licitante declara tacitamente, que:

4.3.1. Está ciente e concorda com as condições contidas no edital e seus anexos, bem como de que a proposta apresentada compreende a integralidade dos custos para atendimento dos direitos trabalhistas assegurados na Constituição Federal, nas leis trabalhistas, nas normas infralegais, nas convenções coletivas de trabalho e nos termos de ajustamento de conduta vigentes na data

de sua entrega em definitivo e que cumpre plenamente os requisitos de habilitação definidos no instrumento convocatório;

4.3.2. Não emprega menor de 18 anos em trabalho noturno, perigoso ou insalubre e não emprega menor de 16 anos, salvo menor, a partir de 14 anos, na condição de aprendiz, nos termos do artigo 7º, XXXIII, da Constituição;

4.3.3. Não possui empregados executando trabalho degradante ou forçado, observando o disposto nos incisos III e IV do art. 1º e no inciso III do art. 5º da Constituição Federal;

4.3.4. Cumpre as exigências de reserva de cargos para pessoa com deficiência e para reabilitado da Previdência Social, previstas em lei e em outras normas específicas, conforme art. 63, inciso IV, da Lei Federal nº. 14.133/2021;

4.3.5. Que atende aos requisitos de habilitação, conforme disposto no art. 63, inciso I, da Lei Federal nº 14.133/21.

4.4. O licitante organizado em cooperativa deverá declarar, ainda, que cumpre os requisitos estabelecidos no artigo 16 da Lei nº 14.133, de 2021.

4.5. O fornecedor enquadrado como microempresa, empresa de pequeno porte ou sociedade cooperativa deverá declarar, ainda, que cumpre os requisitos estabelecidos no artigo 3º da Lei Complementar nº 123, de 2006, estando apto a usufruir do tratamento favorecido estabelecido em seus arts. 42 a 49, observado o disposto nos §§ 1º ao 3º do art. 4º, da Lei n.º 14.133, de 2021.

4.6. A falsidade das declarações de que tratam os itens 4.20 a 4.4 sujeitará o licitante às sanções previstas na Lei nº 14.133, de 2021, e neste Edital.

4.7. Os licitantes poderão retirar ou substituir a proposta ou, os documentos de habilitação anteriormente inseridos no sistema, até a abertura da sessão pública.

4.8. Não haverá ordem de classificação na etapa de apresentação da proposta e dos documentos de habilitação pelo licitante, o que ocorrerá somente após os procedimentos de abertura da sessão pública e da fase de envio de lances.

4.9. Serão disponibilizados para acesso público os documentos que compõem a proposta dos licitantes convocados para apresentação de propostas, após a fase de envio de lances.

4.10. Desde que disponibilizada a funcionalidade no sistema, o licitante poderá parametrizar o seu valor final mínimo ou o seu percentual de desconto máximo quando do cadastramento da proposta e obedecerá às seguintes regras:

4.10.1. A aplicação do intervalo mínimo de diferença de valores ou de percentuais entre os lances, que incidirá tanto em relação aos lances intermediários quanto em relação ao lance que cobrir a melhor oferta; e

4.10.2. Os lances serão de envio automático pelo sistema, respeitado o valor final mínimo, caso estabelecido, e o intervalo de que trata o subitem acima.

4.11. O valor final mínimo ou o percentual de desconto final máximo parametrizado no sistema poderá ser alterado pelo fornecedor durante a fase de disputa, sendo vedado:

4.11.1. Valor superior a lance já registrado pelo fornecedor no sistema, quando adotado o critério de julgamento por menor preço; e

4.11.2. Percentual de desconto inferior a lance já registrado pelo fornecedor no sistema, quando adotado o critério de julgamento por maior desconto.

4.12. O valor final mínimo ou o percentual de desconto final máximo parametrizado possuirá caráter sigiloso para os demais fornecedores e para o órgão ou entidade promotora da licitação, podendo ser disponibilizado estrita e permanentemente aos órgãos de controle externo e interno.

4.13. Caberá ao licitante interessado em participar da licitação acompanhar as operações no sistema eletrônico durante o processo licitatório e se responsabilizar pelo ônus decorrente da perda de negócios diante da inobservância de mensagens emitidas pela Administração ou de sua desconexão.

4.14. O licitante deverá comunicar imediatamente ao provedor do sistema qualquer acontecimento que possa comprometer o sigilo ou a segurança, para imediato bloqueio de acesso.

## **5. DO PREENCHIMENTO DA PROPOSTA**

5.1. O licitante deverá enviar sua proposta mediante o preenchimento, no sistema eletrônico, dos seguintes campos:

5.1.1. Valor global da licitação;

5.1.2. Especificação do objeto;

5.1.3. Quantidade;

5.2. Todas as especificações do objeto contidas na proposta vinculam o licitante.

5.2.1. Nos valores propostos estarão inclusos todos os custos operacionais, encargos previdenciários, trabalhistas, tributários, comerciais e quaisquer outros que incidam direta ou indiretamente na execução do objeto.

5.3. Os preços ofertados, tanto na proposta inicial, quanto na etapa de lances, serão de exclusiva responsabilidade do licitante, não lhe assistindo o direito de pleitear qualquer alteração, sob alegação de erro, omissão ou qualquer outro pretexto.

5.4. Se o regime tributário da empresa implicar o recolhimento de tributos em percentuais variáveis, a cotação adequada será a que corresponde à média dos efetivos recolhimentos da empresa nos últimos doze meses.

5.5. Independentemente do percentual de tributo inserido na planilha, no pagamento serão retidos na fonte os percentuais estabelecidos na legislação vigente.

5.6. Na presente licitação, a Microempresa e a Empresa de Pequeno Porte poderão se beneficiar do regime de tributação pelo Simples Nacional.

5.7. A apresentação das propostas implica obrigatoriedade do cumprimento das disposições nelas contidas, em conformidade com o que dispõe o Anteprojeto/Termo de Referência, assumindo o proponente o compromisso de executar o objeto licitado nos seus termos, bem como de fornecer os materiais, equipamentos, ferramentas e utensílios necessários, em quantidades e qualidades adequadas à perfeita execução contratual, promovendo, quando requerido, sua substituição.

5.8. O prazo de validade da proposta não será inferior a **60 (sessenta)** dias, a contar da data de sua apresentação.

5.9. Os licitantes devem respeitar os preços máximos estabelecidos nas normas de regência de contratações públicas federais, quando participarem de licitações públicas.

## **6. DA INVERSÃO DE FASES – HABILITAÇÃO**

6.1. A presente licitação será realizada com INVERSÃO DE FASES, nos termos do art. 17, §1º, da Lei nº 14.133/2021, devendo a habilitação dos licitantes preceder a fase de apresentação de propostas e lances, em busca da melhor prestação dos serviços que compõem o objeto deste certame, conforme justificativas constantes do Termo de Referência, anexo a este Edital.

## **7. DA ABERTURA DA SESSÃO E FASE DE HABILITAÇÃO**

7.1. A abertura da presente licitação dar-se-á automaticamente em sessão pública, por meio de sistema eletrônico, na data, horário e local indicados neste Edital.

7.2. O proponente apresentará os documentos de habilitação, incluindo a documentação de qualificação técnica, prevista neste tópico, de forma simultânea com a proposta de Preços, na plataforma da BNC.

7.3. Os documentos deverão ser incluídos no Sistema até a data e o horário estabelecidos para abertura da sessão pública, quando, então, encerrar-se-á automaticamente a etapa de envio dessa documentação.

7.4. Os licitantes poderão retirar ou substituir os documentos de habilitação ou a proposta, quando for o caso, anteriormente inseridos no sistema, até a abertura da sessão pública.

7.5. O sistema disponibilizará campo próprio para troca de mensagens entre o Agente de Contratação/Comissão e os licitantes.

7.6. Em razão da inversão de fases, a sessão será aberta com a verificação dos documentos de habilitação dos proponentes.

7.7. Como condição prévia ao exame da documentação de habilitação dos licitantes, o Agente de Contratação verificará o eventual descumprimento das condições de participação, especialmente quanto à existência de sanção que impeça a participação no certame ou a futura contratação, mediante a consulta aos seguintes cadastros:

7.7.1. Cadastro Nacional de Empresas Inidôneas e Suspensas - CEIS, mantido pela Controladoria-Geral da União (<https://www.portaltransparencia.gov.br/sancoes/ceis>); e

7.7.2. Cadastro Nacional de Empresas Punidas – CNEP, mantido pela Controladoria-Geral da União (<https://www.portaltransparencia.gov.br/sancoes/cnep>).

7.8. Os licitantes deverão encaminhar, a documentação relacionada nos itens a seguir, para fins de habilitação:

#### **7.9. HABILITAÇÃO JURÍDICA:**

7.9.1. Empresário individual: inscrição no Registro Público de Empresas Mercantis, a cargo da Junta Comercial da respectiva sede;

7.9.2. Microempreendedor individual – MEI: Certificado da Condição de Microempreendedor Individual - CCMEI, cuja aceitação ficará condicionada à verificação da autenticidade no sítio [www.portaldomicroempreendedor.gov.br](http://www.portaldomicroempreendedor.gov.br);

7.9.3. Sociedade empresária ou empresa individual de responsabilidade limitada - EIRELI: ato constitutivo, estatuto ou contrato social em vigor, devidamente registrado na Junta Comercial da respectiva sede, acompanhado de documento comprobatório de seus administradores;

7.9.4. Sociedade empresária estrangeira: portaria de autorização de funcionamento no Brasil, publicada no Diário Oficial da União e arquivada na Junta Comercial da unidade federativa onde se localizar a filial, agência, sucursal ou estabelecimento, a qual será considerada como sua sede, conforme Instrução Normativa DREI/ME nº 77, de 18 de março de 2020.

7.9.5. Sociedade simples: inscrição do ato constitutivo no Registro Civil de Pessoas Jurídicas do local de sua sede, acompanhada de documento comprobatório de seus administradores;

7.9.6. Filial, sucursal ou agência de sociedade simples ou empresária: inscrição do ato constitutivo da filial, sucursal ou agência da sociedade simples ou empresária, respectivamente, no Registro Civil das Pessoas Jurídicas ou no Registro Público de Empresas Mercantis onde opera, com averbação no Registro onde tem sede a matriz.

7.9.7. No caso de cooperativa: ata de fundação e estatuto social em vigor, com a ata da assembleia que o aprovou, devidamente arquivado na Junta Comercial ou inscrito no Registro Civil das Pessoas Jurídicas da respectiva sede, bem como o registro de que trata o art. 107 da Lei nº 5.764, de 1971;

**7.9.8. Os documentos acima deverão estar acompanhados de todas as alterações ou da consolidação respectiva.**

#### **7.10. QUALIFICAÇÃO TÉCNICA:**

7.10.1. Comprovação de registro ou inscrição no Conselho Regional de Engenharia, Arquitetura e Agronomia – CREA e/ou CAU (Conselho de Arquitetura e Urbanismo) em nome da licitante, com validade na data de recebimento dos documentos de habilitação, relativa à licitante e ao seu responsável técnico.

#### **Capacidade Técnica Operacional**

7.10.2. **Comprovação da capacitação técnico-operacional** do licitante, demonstrando, a qualquer tempo, a execução de obra ou serviço de características semelhantes ao objeto do certame, através de atestado(s), fornecido(s) por pessoa jurídica de direito público ou privado, cuja contratada seja a licitante, acompanhado(s) de ART e/ou RRT registrada à época da execução do(s) serviço(s), incluindo obrigatoriamente os seguintes serviços (em conformidade com o inciso II e § 2º do Art. 67 da Lei 14.133/2021):

<b>ITEM</b>	<b>DESCRIÇÃO DOS SERVIÇOS</b>
I	Alvenaria de blocos cerâmicos ou de concreto;
2	Estrutura/trama de madeira para telhados em telhas cerâmicas;
3	Emboço ou reboco ou massa única;
4	Pavimento em paralelepípedos graníticos

7.10.3. Será admitida, para fins de comprovação de quantitativo mínimo, a apresentação e o somatório de diferentes atestados.

7.10.4. O licitante disponibilizará todas as informações necessárias à comprovação da legitimidade dos atestados, apresentando, quando solicitado pela Administração, cópia do contrato que deu suporte à contratação, endereço atual da contratante e local em que foi executado o objeto contratado, dentre outros documentos.

### Capacidade Técnica Profissional

7.10.5. Comprovação de que o licitante possui em seu quadro permanente profissional devidamente reconhecido pelo CREA, de nível superior, e que seja detentor de no mínimo 1 (uma) Certidão de Acervo Técnico por execução de serviços/obras de características semelhantes aos indicados neste Edital, considerando-se as parcelas de maior relevância a definidas.

7.10.6. **Comprovação da capacitação técnico-profissional:** A Empresa Licitante deverá comprovar que possui no seu quadro técnico, na data prevista para entrega da proposta, profissional de nível superior detentor de atestado(s) de **capacidade técnica** na execução de obra ou serviço de características semelhantes ao Objeto do presente certame, através de atestado(s) fornecido(s) por pessoa(s) jurídica(s) de direito público ou privado, devidamente certificado pelo CREA – Conselho Regional de Engenharia e Agronomia e/ou CAU – Conselho de Arquitetura e Urbanismo, referente à obra similar, incluindo obrigatoriamente os seguintes serviços (em conformidade com o inciso I e § 1º do Art. 67 da Lei 14.133/2021):

ITEM	DESCRIÇÃO DOS SERVIÇOS
I	Alvenaria de blocos cerâmicos ou de concreto;
2	Estrutura/trama de madeira para telhados em telhas cerâmicas;
3	Emboço ou reboco ou massa única;
4	Pavimento em paralelepípedos graníticos

7.10.7. A comprovação do vínculo do profissional detentor do atestado técnico poderá ser feita pelas seguintes formas:

7.10.7.1. No caso de empregado da licitante: mediante apresentação de cópias do Contrato de Trabalho, das anotações da CTPS - Carteira de Trabalho e Previdência Social, nos termos da CLT - Consolidação das Leis do Trabalho e do Decreto nº 61.799/67, ou através de registro deste empregado como integrante do quadro permanente da licitante, comprovado através da Certidão de Registro de Quitação - CRQ, expedida pelo CREA e/ou CAU.

7.10.7.2. No caso de proprietário, sócio ou dirigente: mediante apresentação de cópia do Estatuto ou Contrato Social, devidamente registrado no órgão competente.

7.10.7.3. No caso de profissional(is) autônomo(s): mediante apresentação de cópia do(s) contrato(s) de prestação de serviços, celebrado de acordo com a legislação civil comum e, caso o dito contrato ainda não tenha sido firmado, por meio de compromisso formal de futura contratação do profissional indicado, acompanhada de anuência deste, caso a licitante se sagre vencedora do certame.

7.10.8. Será admitida, para fins de comprovação de quantitativo mínimo, a apresentação e o somatório de diferentes atestados.

7.10.9. Declaração de que o licitante tomou conhecimento de todas as informações e das condições locais para o cumprimento das obrigações objeto da licitação.

#### **7.11. REGULARIDADE FISCAL, SOCIAL E TRABALHISTA:**

7.11.1. Prova de inscrição no Cadastro Nacional de Pessoas Jurídicas (CNPJ);

7.11.2. Prova de regularidade fiscal perante a Fazenda Nacional, mediante apresentação de certidão expedida conjuntamente pela Secretaria da Receita Federal do Brasil (RFB) e pela Procuradoria-Geral da Fazenda Nacional (PGFN), referente a todos os créditos tributários federais e à Dívida Ativa da União (DAU) por elas administrados, inclusive aqueles relativos à Seguridade Social, nos termos da Portaria Conjunta nº 1.751, de 02/10/2014, do Secretário da Receita Federal do Brasil e da Procuradora-Geral da Fazenda Nacional.

7.11.3. Prova de regularidade para com a Fazenda Estadual, comprovada através de Certidão de Regularidade Fiscal - CRF emitida pela Secretaria da Fazenda do domicílio ou sede do licitante, ou certidão positiva com efeitos de negativa;

7.11.4. Prova de regularidade para com a Fazenda Municipal, comprovada através de Certidão de Regularidade Fiscal Municipal emitida pela Prefeitura Municipal do domicílio ou sede da licitante ou certidão positiva com efeitos de negativa;

7.11.5. Prova de regularidade relativa ao FGTS (CRF), fornecido pela Caixa, demonstrando situação regular no cumprimento dos encargos sociais instituídos por lei;

7.11.6. Prova de inexistência de débitos inadimplidos perante a Justiça do Trabalho, mediante a apresentação de certidão negativa, nos termos do Título VII – A da Consolidação das Leis do Trabalho, aprovada pelo Decreto-Lei nº 5.452, de 1º de maio de 1943.

7.11.7. Caso o licitante detentor do menor preço seja qualificado como microempresa ou empresa de pequeno porte deverá apresentar toda a documentação exigida para efeito de comprovação de regularidade fiscal, mesmo que esta apresente alguma restrição, sob pena de inabilitação.

7.11.8. Nos termos do arts. 205 e 206 do Código Tributário Nacional serão admitidas para efeito de comprovação da regularidade fiscal, certidão positiva com efeito de negativa ou outra equivalente na forma da lei.

#### **7.12. QUALIFICAÇÃO ECONÔMICO-FINANCEIRA**

7.12.1. Certidão negativa de falência, de recuperação judicial e/ou extrajudicial expedida pelo distribuidor da sede da pessoa jurídica, datada de, no máximo, 90 (noventa) dias anteriores à abertura desta sessão ou dentro do prazo de validade constante no documento.

7.12.1.1. Caso a sede do licitante possua em sua comarca a distribuição de processos judiciais eletrônicos em 1º e/ ou 2º instância, as certidões respectivas devem ser apresentadas em conjunto com aquela (s), do item anterior.

7.12.1.2. Fica permitida a participação de empresas que estiverem em recuperação judicial cujo plano já tenha sido devidamente homologado e apresentem certidão do poder judiciário indicando sua aptidão para contratar.

7.12.2. Balanço Patrimonial e Demonstração do Resultado dos 2 (dois) últimos exercícios sociais, já exigíveis e apresentados na forma da lei, que comprovem a boa situação financeira da empresa, vedada a sua substituição por balancetes ou balanços provisórios, podendo ser atualizados por índices oficiais quando encerrados há mais de 3 (três) meses da data de apresentação da proposta;

7.12.3. Os documentos referidos acima limitar-se-ão ao último exercício social no caso de a pessoa jurídica ter sido constituída há menos de 2 (dois) anos.

7.12.4. As empresas criadas no exercício financeiro da licitação deverão atender a todas as exigências da habilitação e poderão substituir os demonstrativos contábeis pelo balanço de abertura.

7.12.5. Os balanços e demonstrações contábeis devem vir acompanhados dos termos de abertura e encerramento, devidamente copiados do livro diário, registrado na Junta Comercial do domicílio do licitante, devidamente autenticado por esta, conforme preceituam o artigo 1.181 do Código Civil e a Instrução Normativa nº 82/2021 do Departamento de Registro Empresarial e Integração – DREI.

7.12.6. Os balanços e demonstrações contábeis devem vir assinados pelo representante legal da empresa e por contabilista registrado no Conselho Regional de Contabilidade.

7.12.7. Caso o licitante seja cooperativa, tais documentos deverão ser acompanhados da última auditoria contábil-financeira, conforme dispõe o artigo 112 da Lei nº 5.764, de 1971, ou de uma declaração, sob as penas da lei, de que tal auditoria não foi exigida pelo órgão fiscalizador;

7.12.8. As Sociedades submetidas ao Sistema Público de Escrituração Digital - SPED, conforme previsto no Decreto nº 6.022, de 22 de janeiro de 2007, e que pela legislação pertinente à Receita Federal do Brasil sejam obrigadas à Escrituração Contábil Digital (ECD) deverão apresentar os seguintes documentos emitidos pelo próprio sistema de escrituração digital relativos às demonstrações contábeis já exigíveis nos termos da lei:

- a) Termo de Abertura e Encerramento do Livro Diário;
- b) Balanço Patrimonial;
- c) Demonstração do Resultado do Exercício;
- d) Recibo de Entrega de Escrituração Contábil Digital.

7.12.9. Serão considerados autenticados os livros contábeis transmitidos pelas empresas ao Sistema Público de Escrituração Digital - SPED, na forma prevista pelo Decreto nº 8.683/2016, cuja autenticação será comprovada pelo recibo de entrega emitido pelo SPED;

7.12.10. A boa situação financeira do licitante será avaliada pelos Índices de Liquidez Geral (LG), Solvência Geral (SG) e Liquidez Corrente (LC), iguais ou maiores que 1 (um), resultantes da aplicação das fórmulas abaixo, com os valores extraídos de seu balanço patrimonial.

$$LG = \frac{\text{Ativo Circulante} + \text{Realizável a Longo Prazo}}{\text{Passivo Circulante} + \text{Passivo Não Circulante}}$$

$$SG = \frac{\text{Ativo Total}}{\text{Passivo Circulante} + \text{Passivo Não Circulante}}$$

$$LC = \frac{\text{Ativo Circulante}}{\text{Passivo Circulante}}$$

7.12.11. Comprovação de possuir patrimônio líquido mínimo de 10% (dez por cento) do valor estimado da contratação.

**7.12.12. O atendimento dos índices econômicos previstos neste item deverá ser atestado mediante declaração assinada por profissional habilitado da área contábil da licitante.**

### **7.13. Outras Considerações sobre a Habilitação**

7.13.1. Somente haverá a necessidade de comprovação do preenchimento de requisitos mediante apresentação dos documentos originais não-digitais quando houver dúvida em relação à integridade do documento digital.

7.13.2. Se o licitante for a matriz, todos os documentos deverão estar em nome da matriz, e se o licitante for a filial, todos os documentos deverão estar em nome da filial, exceto aqueles documentos que, pela própria natureza, comprovadamente, forem emitidos somente em nome da matriz.

7.13.3. A verificação pelo Agente de Contratação/Comissão, em sítios eletrônicos oficiais de órgãos e entidades emissores de certidões constitui meio legal de prova, para fins de habilitação.

7.13.4. Após a entrega dos documentos para habilitação, não será permitida a substituição ou a apresentação de novos documentos, salvo em sede de diligência. (Lei 14.133/21, art. 64).

7.13.5. Havendo a necessidade de envio de documentos de habilitação complementares, necessários à confirmação daqueles exigidos neste Edital e já apresentados, o licitante será convocado a

encaminhá-los, em formato digital, via sistema, no prazo de 02 (duas) horas, sob pena de inabilitação.

7.13.6. Na análise dos documentos de habilitação, o Agente de Contratação poderá sanar erros ou falhas, que não alterem a substância dos documentos e sua validade jurídica, mediante decisão fundamentada, registrada em ata e acessível a todos, atribuindo-lhes eficácia para fins de habilitação e classificação.

7.14. Na hipótese de o licitante não atender às exigências para habilitação, o Agente de Contratação examinará a proposta subsequente e assim sucessivamente, na ordem de classificação, até a apuração de uma proposta que atenda ao presente edital.

#### **7.15. Da vistoria**

7.15.1. A avaliação prévia do local de execução da obra é facultativa, de modo as licitantes obterem, para sua própria utilização e por sua exclusiva responsabilidade, toda a informação necessária à elaboração da proposta, podendo ser substituída por declaração de pleno conhecimento, sendo assegurado ao interessado o direito de realização de vistoria prévia, acompanhado por servidor designado para esse fim, de segunda à sexta-feira, das 8:00 às 12:00h.

7.15.2. Serão disponibilizados data e horário diferentes aos interessados em realizar a vistoria prévia.

7.15.3. Para a vistoria, o representante legal da empresa ou responsável técnico deverá estar devidamente identificado, apresentando documento de identidade civil e documento expedido pela empresa comprovando sua habilitação para a realização da vistoria.

7.15.4. As visitas poderão ser agendadas diretamente na Secretaria Municipal de Obras e Planejamento, localizada na Praça Vereador Abel de Freitas, 64, Centro, Brejo da Madre de Deus - PE no horário das 08:00 horas às 12:00 horas, ou através do e-mail: [secobras@brejomdeus.pe.gov.br](mailto:secobras@brejomdeus.pe.gov.br).

7.15.5. Caso o interessado opte por não realizar a vistoria, deverá prestar declaração formal assinada por seu responsável técnico de que conhece o local e as condições de realização da obra.

7.15.6. A não realização da vistoria não poderá embasar posteriores alegações de desconhecimento das instalações, dúvidas ou esquecimentos de quaisquer detalhes dos locais da prestação dos serviços, devendo o contratado assumir os ônus dos serviços decorrentes.

### **8. DA CLASSIFICAÇÃO DAS PROPOSTAS E FORMULAÇÃO DE LANCES**

8.1. Superada a fase de habilitação, o Agente de Contratação verificará as propostas apresentadas, desclassificando aquelas que não estejam em conformidade com os requisitos estabelecidos neste Edital, contenham vícios insanáveis, ilegalidades, ou não apresentem as especificações exigidas no Anteprojeto e ou Termo de Referência.

8.2. A desclassificação será sempre fundamentada e registrada no sistema, com acompanhamento em tempo real por todos os participantes.

8.3. A não desclassificação da proposta não impede o seu julgamento definitivo em sentido contrário, levado a efeito na fase de aceitação.

8.4. O sistema ordenará automaticamente as propostas classificadas, sendo que somente estas participarão da fase de lances.

8.5. Iniciada a etapa competitiva, os licitantes deverão encaminhar lances exclusivamente por meio de sistema eletrônico, sendo imediatamente informados do seu recebimento e do valor consignado no registro.

**8.6. O lance deverá ser ofertado pelo valor global.**

8.7. Os licitantes poderão oferecer lances sucessivos, observando o horário fixado para abertura da sessão e as regras estabelecidas no Edital.

8.8. O licitante somente poderá oferecer lance de valor inferior ao último por ele ofertado e registrado pelo sistema.

8.9. O intervalo mínimo de diferença de valores ou percentuais entre os lances, que incidirá tanto em relação aos lances intermediários quanto em relação à proposta que cobrir a melhor oferta deverá ser de **R\$ 100,00 (cem reais)**.

8.9.1. O licitante poderá, uma única vez, excluir seu último lance ofertado, no intervalo de quinze segundos após o registro no sistema, na hipótese de lance inconsistente ou inexequível.

8.10. O procedimento seguirá de acordo com o modo de disputa adotado.

8.11. Será adotado para o envio de lances na licitação o modo de disputa “aberto”, em que os licitantes apresentarão lances públicos e sucessivos, com prorrogações.

8.11.1. A etapa de lances da sessão pública terá duração de dez minutos e, após isso, será prorrogada automaticamente pelo sistema quando houver lance ofertado nos últimos dois minutos do período de duração da sessão pública.

8.11.2. A prorrogação automática da etapa de lances, de que trata o subitem anterior, será de dois minutos e ocorrerá sucessivamente sempre que houver lances enviados nesse período de prorrogação, inclusive no caso de lances intermediários.

8.11.3. Não havendo novos lances na forma estabelecida nos itens anteriores, a sessão pública encerrar-se-á automaticamente, e o sistema ordenará e divulgará os lances conforme a ordem final de classificação.

8.11.4. Definida a melhor proposta, se a diferença em relação à proposta classificada em segundo lugar for de pelo menos 5% (cinco por cento), o Agente de contratação/Comissão, auxiliado pela equipe de apoio, poderá uma única vez, admitir o reinício da disputa aberta, para a definição das demais colocações.

8.11.5. Após o reinício previsto no item supra, os licitantes serão convocados para apresentar lances intermediários.

8.12. Após o término dos prazos estabelecidos nos subitens anteriores, o sistema ordenará e divulgará os lances segundo a ordem crescente de valores.

8.13. Não serão aceitos dois ou mais lances de mesmo valor, prevalecendo aquele que for recebido e registrado em primeiro lugar.

8.14. Durante o transcurso da sessão pública, os licitantes serão informados, em tempo real, do valor do menor lance registrado, vedada a identificação do licitante.

8.15. No caso de desconexão com o Agente de Contratação/Comissão, no decorrer da etapa competitiva da licitação, o sistema eletrônico poderá permanecer acessível aos licitantes para a recepção dos lances.

8.16. Quando a desconexão do sistema eletrônico para o Agente de Contratação/Comissão persistir por tempo superior a dez minutos, a sessão pública será suspensa e reiniciada somente após decorridas vinte e quatro horas da comunicação do fato pelo Agente de Contratação/Comissão aos participantes, no sítio eletrônico utilizado para divulgação.

8.17. Caso o licitante não apresente lances, concorrerá com o valor de sua proposta.

8.18. Uma vez encerrada a etapa de lances, será efetivada a verificação automática, junto à Receita Federal, do porte da entidade empresarial. O sistema identificará em coluna própria as microempresas e empresas de pequeno porte participantes, procedendo à comparação com os valores da primeira colocada, se esta for empresa de maior porte, assim como das demais classificadas, para o fim de aplicar-se o disposto nos arts. 44 e 45 da Lei Complementar nº 123, de 2006, regulamentada pelo Decreto nº 8.538, de 2015.

8.18.1. Nessas condições, as propostas de microempresas e empresas de pequeno porte que se encontrarem na faixa de até 10% (dez por cento) acima da melhor proposta ou melhor lance serão consideradas empatadas com a primeira colocada.

8.18.2. A melhor classificada nos termos do subitem anterior terá o direito de encaminhar uma última oferta para desempate, obrigatoriamente em valor inferior ao da primeira colocada, no prazo de 5 (cinco) minutos controlados pelo sistema, contados após a comunicação automática para tanto.

8.18.3. Caso a microempresa ou a empresa de pequeno porte melhor classificada desista ou não se manifeste no prazo estabelecido, serão convocadas as demais licitantes microempresa e empresa de pequeno porte que se encontrem naquele intervalo de 10% (dez por cento), na ordem de classificação, para o exercício do mesmo direito, no prazo estabelecido no subitem anterior.

8.18.4. No caso de equivalência dos valores apresentados pelas microempresas e empresas de pequeno porte que se encontrem nos intervalos estabelecidos nos subitens anteriores, será realizado sorteio entre elas para que se identifique aquela que primeiro poderá apresentar melhor oferta.

## 9. DA NEGOCIAÇÃO

9.1. Encerrada a etapa de envio de lances, o Agente de Contratação ou a Comissão de Contratação poderá negociar os preços apresentados pelas licitantes, com o objetivo de obter condições mais vantajosas para a Administração.

9.2. A negociação será realizada por meio do sistema, podendo ser acompanhada pelos demais licitantes.

9.3. O resultado da negociação será divulgado a todos os licitantes e anexado aos autos do processo licitatório.

9.4. Se, após a negociação, a licitante classificada provisoriamente em primeiro lugar não oferecer proposta compatível com o valor mínimo fixado para a contratação, será desclassificada da licitação.

9.5. O preço final proposto pelos licitantes não poderá ser superior ao preço global estimado pela Administração, sob pena de desclassificação da proposta.

9.6. Após a negociação do preço, o Agente de Contratação/Comissão iniciará a fase de aceitação e julgamento da proposta.

## 10. DA ACEITABILIDADE DA PROPOSTA

10.1. O Agente de Contratação/Comissão solicitará ao licitante mais bem classificado que, no prazo de **24 (vinte e quatro) horas**, envie a proposta adequada ao último lance ofertado, acompanhada, dos seguintes documentos:

**10.1.1. Planilha orçamentária com indicação dos quantitativos e dos custos unitários, seguindo o modelo elaborado pela Administração.**

**10.1.2. Cronograma físico-financeiro;**

**10.1.3. Composição de Custos Unitários de todos os serviços previstos incluindo todas as atividades auxiliares utilizadas;**

**10.1.4. Demonstrativo da composição analítica da Bonificação e Despesas Indiretas – BDI;**

**10.1.5. Detalhamento dos Encargos Sociais (ES).**

10.2. É facultado ao Agente de Contratação/Comissão prorrogar o prazo estabelecido 10.1, a partir de solicitação fundamentada feita no chat pelo licitante, antes de findo o prazo.

10.3. O Agente de Contratação examinará a proposta classificada em primeiro lugar quanto à adequação ao objeto e à compatibilidade do preço em relação ao máximo estipulado para contratação neste Edital e em seus anexos.

10.4. O Agente de Contratação poderá solicitar parecer de técnicos pertencentes ao quadro de pessoal do Município ou, ainda, de pessoas físicas ou jurídicas contratadas, para orientar sua decisão.

**10.5. Será desclassificada a proposta vencedora que:**

10.5.1. Contiver vícios insanáveis;

10.5.2. Não obedecer às especificações técnicas contidas no Anteprojeto/Termo de Referência;

10.5.3. Apresentar preços inexequíveis ou permanecerem acima do preço máximo definido para a contratação;

10.5.4. Ofertarem preços simbólicos, irrisórios, de valor zero, ou irrefutavelmente inexequíveis, na forma da legislação vigente.

10.5.5. Apresentar desconformidade com quaisquer outras exigências deste Edital ou seus anexos, desde que insanável.

10.6. Além das disposições acima, a análise de exequibilidade e sobrepreço considerará o seguinte:

10.6.1. Nos regimes de execução por tarefa, empreitada por preço global ou empreitada integral, semi-integrada ou integrada, a caracterização do sobrepreço se dará pela superação do valor global estimado;

10.6.2. No regime de empreitada por preço unitário, a caracterização do sobrepreço se dará pela superação do valor global estimado e pela superação de custo unitário tido como relevante, conforme planilha anexa ao edital;

**10.6.3. Considerar-se-á indício de inexequibilidade de proposta valores inferiores a 75% do valor estimado para contratação.**

10.6.4. Se houver indícios de inexequibilidade da proposta de preço, ou em caso da necessidade de esclarecimentos complementares, o Agente de Contratação deverá, por meio de diligência, conferir à licitante a oportunidade de demonstrar a exequibilidade da sua proposta.

10.6.5. Serão consideradas inexequíveis as propostas cujos valores forem inferiores a 75% (setenta e cinco por cento) do valor orçado pela Administração, se, em diligência realizada, não for demonstrada a exequibilidade da proposta.

10.7. Será exigida garantia adicional do licitante vencedor cuja proposta for inferior a **85% (oitenta e cinco por cento)** do valor orçado pela Administração, equivalente à diferença entre este último e o valor da proposta, sem prejuízo das demais garantias exigíveis de acordo com a Lei.

10.8. Erros no preenchimento da planilha não constituem motivo para a desclassificação da proposta. A planilha poderá ser ajustada pelo fornecedor, no prazo indicado pelo sistema, desde que não haja majoração do preço e que se comprove que este é o bastante para arcar com todos os custos da contratação;

10.8.1. O ajuste de que trata este dispositivo se limita a sanar erros ou falhas que não alterem a substância das propostas;

10.8.1.1. Considera-se erro no preenchimento da planilha passível de correção a indicação de recolhimento de impostos e contribuições na forma do Simples Nacional, quando não cabível esse regime.

10.9. Para fins de análise da proposta quanto ao cumprimento das especificações do objeto, poderá ser colhida a manifestação escrita do setor requisitante do serviço ou da área especializada no objeto.

10.10. Se a proposta não for aceitável, o Agente de Contratação examinará a proposta subsequente e assim sucessivamente, na ordem de classificação, até a seleção da proposta que atenda a este Edital.

10.11. Classificada/aceita a proposta, o Agente de Contratação reputará a licitante VENCEDORA da licitação.

## 11. DOS RECURSOS

11.1. A interposição de recurso referente ao julgamento das propostas, à habilitação ou inabilitação de licitantes, à anulação ou revogação da licitação, observará o disposto no art. 165 da Lei nº 14.133, de 2021.

11.2. O prazo recursal é de 3 (três) dias úteis, contados da data de intimação ou de lavratura da ata.

11.3. Quando o recurso apresentado impugnar o julgamento das propostas ou o ato de habilitação ou inabilitação do licitante:

11.3.1. a intenção de recorrer deverá ser manifestada imediatamente, sob pena de preclusão;

11.3.2. o prazo para a manifestação da intenção de recorrer não será inferior a 10 (dez) minutos.

11.3.3. o prazo para apresentação das razões recursais será iniciado na data de intimação ou de lavratura da ata de habilitação ou inabilitação;

11.3.4. na hipótese de adoção da inversão de fases prevista no § 1º do art. 17 da Lei nº 14.133, de 2021, o prazo para apresentação das razões recursais será iniciado na data de intimação da ata de julgamento.

11.4. Os recursos deverão ser encaminhados em campo próprio do sistema, na aba correspondente aos “recursos”.

11.5. O recurso será dirigido à autoridade que tiver editado o ato ou proferido a decisão recorrida, a qual poderá reconsiderar sua decisão no prazo de 3 (três) dias úteis, ou, nesse mesmo prazo, encaminhar recurso para a autoridade superior, a qual deverá proferir sua decisão no prazo de 10 (dez) dias úteis, contado do recebimento dos autos.

11.6. Os recursos interpostos fora do prazo não serão conhecidos.

11.7. O prazo para apresentação de contrarrazões ao recurso pelos demais licitantes será de 3 (três) dias úteis, contados da data da intimação pessoal ou da divulgação da interposição do recurso, assegurada a vista imediata dos elementos indispensáveis à defesa de seus interesses.

11.8. O recurso e o pedido de reconsideração terão efeito suspensivo do ato ou da decisão recorrida até que sobrevenha decisão final da autoridade competente.

11.9. O acolhimento do recurso invalida tão somente os atos insuscetíveis de aproveitamento.

11.10. Os autos do processo permanecerão com vista franqueada aos interessados no sítio eletrônico [[www.bnc.org.br](http://www.bnc.org.br)].

## **12. DO CONTRATO**

12.1. Homologado o resultado da licitação, terá o adjudicatário o prazo de 05 (cinco) dias, contados a partir da data de sua convocação, para assinar o Contrato, cujo prazo de validade e vigência encontram-se no Termo de Referência, sob pena de decair do direito à contratação, sem prejuízo das sanções previstas neste Edital.

## **13. DOS PRAZOS E CONDIÇÕES DE EXECUÇÃO DO OBJETO**

13.1. Os prazos e condições de execução do objeto estão previstos no Anteprojeto ou Termo de Referência anexo deste Edital.

## **14. DO PAGAMENTO**

14.1. As condições de pagamento do objeto estão previstas no Termo de Referência anexo deste Edital.

## **15. DO REEQUILÍBRIO ECONÔMICO-FINANCEIRO E REAJUSTE CONTRATUAL**

15.1. Fica assegurado o restabelecimento do equilíbrio econômico-financeiro inicial deste contrato, desde que configurada e cabalmente demonstrada qualquer das hipóteses do artigo 124, inciso II, alínea “d”, e do artigo 134 da Lei Federal n.º 14.133/2021.

15.2. Os preços inicialmente contratados são fixos e irrevogáveis no prazo de um ano contado da data do orçamento estimado.

15.3. Eventual solicitação de reequilíbrio econômico-financeiro deverá ser acompanhada de comprovação da superveniência do fato imprevisível ou previsível, porém de consequências incalculáveis, bem como de demonstração analítica de seu impacto nos custos do contrato, e, caso aprovada, deverá ser formalizada por meio de aditamento ao contrato.

15.4. O CONTRATANTE terá o prazo de 60 (sessenta) dias, a contar da data do protocolo da solicitação de reequilíbrio econômico-financeiro, para decidir sobre o pedido, admitida a prorrogação motivada, por igual período.

15.5. Fica estabelecido como critério de reajustamento de preços o Índice Nacional de Custo da Construção - INCC, fornecido pela Fundação Getúlio Vargas – FGV, respeitado o interregno mínimo de um ano contado da data do orçamento estimado constante do ato convocatório da licitação.

15.6. Em situações excepcionais de flutuação atípica dos preços de mercado, quando a variação do índice adotado implicar reajuste desproporcional, poderá ser negociada entre as partes a adoção de preço compatível.

15.7. O reajustamento será precedido de requerimento formal da contratada, protocolado durante a vigência contratual e antes de eventual prorrogação, sob pena de preclusão do direito, com observância à anualidade. O pedido de reajustamento deverá ser analisado e respondido pelo CONTRATANTE no prazo máximo de 60 (sessenta) dias, contados a partir da instrução completa do requerimento pela CONTRATADA.

15.8. Nos reajustes subsequentes ao primeiro, o interregno mínimo de um ano será contado a partir dos efeitos financeiros do último reajuste.

15.9. A prorrogação do prazo de vigência contratual por culpa exclusiva da contratada não dará ensejo a reajustamento de preços incidente no período.

## **16. DA SUBCONTRATAÇÃO**

16.1. As previsões relativas à subcontratação do objeto deste certame estão estabelecidas no Termo de Referência, anexo a este edital.

## 17. DAS INFRAÇÕES ADMINISTRATIVAS E SANÇÕES

17.1. Comete infração administrativa, nos termos do art. 155 da Lei nº 14.133, de 2021, a licitante ou a adjudicatária que:

- a) der causa à inexecução parcial do contrato;
- b) der causa à inexecução parcial do contrato que cause grave dano à Administração ou ao funcionamento dos serviços públicos ou ao interesse coletivo;
- c) der causa à inexecução total do contrato;
- d) ensejar o retardamento da execução ou da entrega do objeto da contratação sem motivo justificado;
- e) apresentar declaração ou documentação falsa exigida para o certame ou prestar declaração falsa durante a execução do contrato;
- f) fraudar a licitação ou praticar ato fraudulento na execução do contrato;
- g) comportar-se de modo inidôneo ou cometer fraude de qualquer natureza;
- h) praticar ato lesivo previsto no art. 5º da Lei nº 12.846, de 1º de agosto de 2013.

17.2. Serão aplicadas ao contratado que incorrer nas infrações acima descritas as seguintes sanções:

I - **Advertência**, quando o contratado der causa à inexecução parcial do contrato, sempre que não se justificar a imposição de penalidade mais grave (art. 156, §2º, da Lei nº 14.133, de 2021);

II - **Impedimento de licitar e contratar**, quando praticadas as condutas descritas nas alíneas “b”, “c” e “d” do subitem acima deste Contrato, sempre que não se justificar a imposição de penalidade mais grave (art. 156, § 4º, da Lei nº 14.133, de 2021);

III - **Declaração de inidoneidade para licitar e contratar**, quando praticadas as condutas descritas nas alíneas “e”, “f”, “g” e “h” do subitem acima deste Contrato, bem como nas alíneas “b”, “c” e “d”, que justifiquem a imposição de penalidade mais grave (art. 156, §5º, da Lei nº 14.133, de 2021).

IV - **Multa**:

(1) Moratória de 1.% (um por cento) por dia de atraso injustificado sobre o valor da parcela inadimplida, até o limite de 30 (trinta) dias.

(2) Moratória de 0,07% (sete centésimos por cento) do valor total do contrato por dia de atraso injustificado, até o máximo de 2% (dois por cento), pela inobservância do prazo fixado para apresentação, suplementação ou reposição da garantia. a. O atraso superior a 25 (vinte e cinco) dias autoriza a Administração a promover a extinção do contrato por descumprimento ou cumprimento irregular de suas cláusulas, conforme dispõe o inciso I do art. 137 da Lei n. 14.133, de 2021.

(3) Compensatória, para as infrações descritas nas alíneas “e” a “h” do subitem 17.1, de 30% do valor do Contrato.

(4) Compensatória, para a inexecução total do contrato prevista na alínea “c” do subitem 17.1, de 10 % do valor do Contrato.

(5) Para infração descrita na alínea “b” do subitem 17.1, a multa será de 5 % do valor do Contrato.

17.3. A aplicação das sanções previstas neste Contrato não exclui, em hipótese alguma, a obrigação de reparação integral do dano causado ao Contratante (art. 156, §9º, da Lei nº 14.133, de 2021).

17.4. Todas as sanções previstas neste Contrato poderão ser aplicadas cumulativamente com a multa (art. 156, §7º, da Lei nº 14.133, de 2021).

17.4.1. Antes da aplicação da multa será facultada a defesa do interessado no prazo de 15 (quinze) dias úteis, contado da data de sua intimação (art. 157, da Lei nº 14.133, de 2021).

17.4.2. Se a multa aplicada e as indenizações cabíveis forem superiores ao valor do pagamento eventualmente devido pelo Contratante ao Contratado, além da perda desse valor, a diferença será descontada da garantia prestada ou será cobrada judicialmente (art. 156, §8º, da Lei nº 14.133, de 2021).

17.4.3. Previamente ao encaminhamento à cobrança judicial, a multa poderá ser recolhida administrativamente no prazo máximo de 30 (trinta) dias, a contar da data do recebimento da comunicação enviada pela autoridade competente.

17.5 A aplicação das sanções realizar-se-á em processo administrativo que assegure o contraditório e a ampla defesa ao Contratado, observando-se o procedimento previsto no caput e parágrafos do art. 158 da Lei nº 14.133, de 2021, para as penalidades de impedimento de licitar e contratar e de declaração de inidoneidade para licitar ou contratar.

17.6. Na aplicação das sanções serão considerados (art. 156, §1º, da Lei nº 14.133, de 2021):

- a) a natureza e a gravidade da infração cometida;
- b) as peculiaridades do caso concreto;
- c) as circunstâncias agravantes ou atenuantes;
- d) os danos que dela provierem para o Contratante;
- e) a implantação ou o aperfeiçoamento de programa de integridade, conforme normas e orientações dos órgãos de controle.

17.7. Os atos previstos como infrações administrativas na Lei nº 14.133, de 2021, ou em outras leis de licitações e contratos da Administração Pública que também sejam tipificados como atos lesivos na Lei nº 12.846, de 2013, serão apurados e julgados conjuntamente, nos mesmos autos, observados o rito

procedimental e autoridade competente definidos na referida Lei (art. 159).

17.8. A personalidade jurídica do Contratado poderá ser desconsiderada sempre que utilizada com abuso do direito para facilitar, encobrir ou dissimular a prática dos atos ilícitos previstos neste Contrato ou para provocar confusão patrimonial, e, nesse caso, todos os efeitos das sanções aplicadas à pessoa jurídica serão estendidos aos seus administradores e sócios com poderes de administração, à pessoa jurídica sucessora ou à empresa do mesmo ramo com relação de coligação ou controle, de fato ou de direito, com o Contratado, observados, em todos os casos, o contraditório, a ampla defesa e a obrigatoriedade de análise jurídica prévia (art. 160, da Lei nº 14.133, de 2021)

17.9. O Contratante deverá, no prazo máximo de 15 (quinze) dias úteis, contado da data de aplicação da sanção, informar e manter atualizados os dados relativos às sanções por ela aplicadas, para fins de publicidade no Cadastro Nacional de Empresas Inidôneas e Suspensas (Ceis) e no Cadastro Nacional de Empresas Punidas (Cnep), instituídos no âmbito do Poder Executivo Federal. (Art. 161, da Lei nº 14.133, de 2021)

17.10. As sanções de impedimento de licitar e contratar e declaração de inidoneidade para licitar ou contratar são passíveis de reabilitação na forma do art. 163 da Lei nº 14.133/21.

17.11. Os débitos do contratado para com a Administração contratante, resultantes de multa administrativa e/ou indenizações, não inscritos em dívida ativa, poderão ser compensados, total ou parcialmente, com os créditos devidos pelo referido órgão decorrentes deste mesmo contrato ou de outros contratos administrativos que o contratado possua com o mesmo órgão ora contratante, na forma da Instrução Normativa SEGES/ME nº 26, de 13 de abril de 2022.

## **18. DA IMPUGNAÇÃO AO EDITAL E DO PEDIDO DE ESCLARECIMENTO**

18.1. Qualquer pessoa é parte legítima para solicitar esclarecimentos, ou impugnar este Edital por irregularidade na aplicação da Lei nº 14.133, de 2021, devendo protocolar o pedido até 3 (três) dias úteis antes da data da abertura do certame.

18.2. A resposta à impugnação ou ao pedido de esclarecimento será divulgado em sítio eletrônico oficial no prazo de até 3 (três) dias úteis, limitado ao último dia útil anterior à data da abertura do certame.

18.3. A impugnação e o pedido de esclarecimento poderão ser realizados pela plataforma eletrônica, BNC.

18.4. As impugnações e pedidos de esclarecimentos não suspendem os prazos previstos no certame.

18.5. A concessão de efeito suspensivo à impugnação é medida excepcional e deverá ser motivada pelo agente de contratação, nos autos do processo de licitação.

18.6. Acolhida a impugnação, será definida e publicada nova data para a realização do certame.

## 19. DOS RECURSOS ORÇAMENTÁRIOS E DO VALOR ESTIMADO DA CONTRATAÇÃO

19.1. Os recursos financeiros para fazer face às despesas decorrentes da contratação correrão por conta das seguintes dotações orçamentárias:

Poder: 02 – Poder Executivo

Órgão: 10 – Secretaria Municipal de Obras e Planejamento

Unidade: 04 – Fundo Municipal de Habitação e Interesse Social

Função: 16.482.1601.1093.0000 – Obras Destinadas a Habitações Populares

4.4.90.51.00 – Obras e Instalações

19.2. O valor total estimado para o objeto desta licitação é de **R\$ 5.081.267,78 (cinco milhões, oitenta e um mil, duzentos e sessenta e sete reais e setenta e oito centavos)**, já acrescidos dos BDI's correspondentes à soma dos itens constantes na Planilha Orçamentária, parte integrante do Anteprojeto.

## 20. DAS DISPOSIÇÕES GERAIS

20.1. Será divulgada ata da sessão pública no sistema eletrônico.

20.2. Não havendo expediente ou ocorrendo qualquer fato superveniente que impeça a realização do certame na data marcada, a sessão será automaticamente transferida para o primeiro dia útil subsequente, no mesmo horário anteriormente estabelecido, desde que não haja comunicação em contrário, pelo Agente de Contratação/ Comissão.

20.3. Todas as referências de tempo no Edital, no aviso e durante a sessão pública observarão o horário de Brasília - DF.

20.4. A homologação do resultado desta licitação não implicará direito à contratação.

20.5. As normas disciplinadoras da licitação serão sempre interpretadas em favor da ampliação da disputa entre os interessados, desde que não comprometam o interesse da Administração, o princípio da isonomia, a finalidade e a segurança da contratação.

20.6. Os licitantes assumem todos os custos de preparação e apresentação de suas propostas e a Administração não será, em nenhum caso, responsável por esses custos, independentemente da condução ou do resultado do processo licitatório.

20.7. Na contagem dos prazos estabelecidos neste Edital e seus Anexos, excluir-se-á o dia do início e incluir-se-á o do vencimento. Só se iniciam e vencem os prazos em dias de expediente na Administração.

20.8. O desatendimento de exigências formais não essenciais não importará o afastamento do licitante, desde que seja possível o aproveitamento do ato, observados os princípios da isonomia e do interesse público.

20.9. Em caso de divergência entre disposições deste Edital e de seus anexos ou demais peças que compõem o processo, prevalecerá as deste Edital.

20.10. O Edital e seus anexos estão disponíveis, na íntegra, no Portal Nacional de Contratações Públicas (PNCP) e endereço eletrônico [www.bnc.org.br](http://www.bnc.org.br), ou no site Oficial do Município <https://www.brejomdeus.pe.gov.br>.

## **21. CONSTITUEM ANEXOS DESTES INSTRUMENTO CONVOCATÓRIO, DELE FAZENDO PARTE INTEGRANTE**

21.1. ANEXO I – Termo de Referência;

21.2. ANEXO II – Anteprojeto;

21.3. ANEXO III – Minuta do Contrato;

21.4. ANEXO IV – Modelo de Declaração Conjunta;

21.5. ANEXO V – Modelo de declaração de conhecimento do local e as condições de realização da obra;

21.6. ANEXO VI – Modelo de Declaração de Enquadramento ME/EPP/MEI.

Brejo da Madre de Deus/PE, 22 de abril de 2026.

**Tharcysio**  
**Cordeiro de**  
**Farias da Silva**  
Tharcysio Cordeiro de Farias da Silva  
Agente de Contratação

Assinado de forma digital  
por Tharcysio Cordeiro de  
Farias da Silva  
Dados: 2026.04.22  
13:27:29 -03'00'

P R E F E I T U R A D O  
**BREJO**  
da Madre de Deus  
TRABALHO E DESENVOLVIMENTO

## TERMO DE REFERÊNCIA

### 1. CONDIÇÕES GERAIS DA CONTRATAÇÃO

1.1. O objeto deste Termo é a contratação de empresa especializada para elaboração dos projetos e execução das obras de construção de 40 unidades habitacionais do Programa Minha Casa, Minha Vida – MCMV, FNHIS Sub 50 no município de Brejo da Madre de Deus/PE, em conformidade com o Termo de Compromisso nº 992392/2025/ MCIDADES/CAIXA.

1.2. O prazo de vigência da contratação é de 24 (vinte e quatro meses) meses contados da assinatura do contrato, na forma do artigo 105 da Lei nº 14.133, de 2021.

### 2. FUNDAMENTAÇÃO E DESCRIÇÃO DA NECESSIDADE DA CONTRATAÇÃO

2.1. A Fundamentação da contratação e de seus quantitativos encontra-se pormenorizada em tópico específico do Estudo Técnico Preliminar.

### 3. DESCRIÇÃO DA SOLUÇÃO COMO UM TODO CONSIDERADO O CICLO DE VIDA DO OBJETO

3.1. A descrição da solução como um todo encontra-se pormenorizada em tópico específico dos Estudos Técnicos Preliminares.

### 4. REQUISITOS DA CONTRATAÇÃO

**Fundamentação:** Descrição dos requisitos necessários e suficientes à escolha da solução. (inciso III do § 1º do art. 18 da Lei 14.133/2021).

4.1. A contratação será realizada por meio de licitação, na modalidade Concorrência Eletrônica, sob **Regime de Contratação Integrada (RCI)**, na forma da Lei nº 14.133/2021.

4.2. A contratação tem natureza de serviço especial de engenharia, tendo em vista que, por sua alta heterogeneidade ou complexidade, não pode se enquadrar na definição de serviço comum de engenharia, nos termos do art. 6º, inciso XXI, alínea 'b', da Lei Federal nº 14.133/2021.

4.3. As quantidades informadas neste Estudo Técnico serão suficientes para à demanda do objeto, conforme disposições do anteprojeto.

4.4. A contratação deverá contemplar todas as etapas necessárias à construção de 40 (quarenta) unidades habitacionais de interesse social no Município de Brejo da Madre de Deus/PE, conforme as diretrizes do Programa Minha Casa, Minha Vida (FNHIS), garantindo o atendimento integral às normas técnicas e legais aplicáveis. As unidades deverão possuir padrão construtivo compatível com o de habitação de interesse social, observando a NBR 15.575 (Norma de

Desempenho) e demais normas da ABNT relativas à segurança, habitabilidade, conforto térmico e acústico, eficiência energética e acessibilidade.

4.5. Neste viés, a contratada deverá atender aos seguintes requisitos técnicos:

4.5.1. A Empresa Licitante deverá apresentar **certidão de registro e quitação (CRQ), vigente** na data do certame, emitido pelo conselho profissional competente, CREA – Conselho Regional de Engenharia e Agronomia e/ou CAU – Conselho de Arquitetura e Urbanismo (em conformidade com o inciso V do Art. 67 da Lei 14.133/2021), relativa à licitante e ao seu responsável técnico;

**4.5.2. Comprovação da capacitação técnico-operacional** do licitante, demonstrando, a qualquer tempo, a execução de obra ou serviço de características semelhantes ao objeto do certame, através de atestado(s), fornecido(s) por pessoa jurídica de direito público ou privado, cuja contratada seja a licitante, acompanhado(s) de ART e/ou RRT registrada à época da execução do(s) serviço(s), incluindo obrigatoriamente os seguintes serviços (em conformidade com o inciso II e § 2º do Art. 67 da Lei 14.133/2021):

- 1. Alvenaria de blocos cerâmicos ou de concreto;**
- 2. Estrutura/trama de madeira para telhados em telhas cerâmicas;**
- 3. Emboço ou reboco ou massa única;**
- 4. Pavimento em paralelepípedos graníticos.**

**4.5.3. Comprovação da capacitação técnico-profissional:** A Empresa Licitante deverá comprovar que possui no seu quadro técnico, na data prevista para entrega da proposta, profissional de nível superior detentor de atestado(s) de **capacidade técnica** na execução de obra ou serviço de características semelhantes ao Objeto do presente certame, através de atestado(s) fornecido(s) por pessoa(s) jurídica(s) de direito público ou privado, devidamente certificado pelo CREA – Conselho Regional de Engenharia e Agronomia e/ou CAU – Conselho de Arquitetura e Urbanismo, referente à obra similar, incluindo obrigatoriamente os seguintes serviços (em conformidade com o inciso I e § 1º do Art. 67 da Lei 14.133/2021):

- 1. Alvenaria de blocos cerâmicos ou de concreto;**
- 2. Estrutura/trama de madeira para telhados em telhas cerâmicas;**
- 3. Emboço ou reboco ou massa única;**
- 4. Pavimento em paralelepípedos graníticos.**

4.5.4. A comprovação do vínculo do profissional detentor do atestado técnico apresentado, será feita mediante cópia do contrato (registro no CREA e/ou CAU) e da Carteira Profissional, no caso

de empregado da empresa, ou através de registro deste empregado como integrante do quadro permanente da licitante, comprovado através da Certidão de Registro de Quitação - CRQ, expedida pelo CREA e/ou CAU, ou ainda através da apresentação de cópia do Estatuto ou Contrato Social, devidamente registrado no órgão competente, no caso de proprietário ou sócio, ou mediante apresentação de cópia do contrato de prestação de serviços firmado sob a égide da legislação civil, e caso dito contrato ainda não tenha sido firmado, por meio de declaração formal de contratação futura do profissional indicado, acompanhada de anuência deste.

4.5.5. O Quadro 01 apresenta as características gerais desejáveis da presente contratação.

**Quadro 01 - Características**

Nº	REQUISITO	JUSTIFICATIVA PARA EXIGÊNCIA
1	Registro junto ao conselho profissional	Lei nº 5.194/1966; Lei 14.133/2021
2	Capacidade técnica profissional	Lei 14.133/2021
3	Capacidade técnica operacional	Lei 14.133/2021
4	Atender às especificações do projeto	Lei 14.133/21, Resolução TCE 114/2020
5	Atender às normas técnicas da ABNT	Lei nº 8.078/1990

### **Subcontratação**

4.5.6. É vedada a subcontratação integral do objeto contratado. Admite-se a subcontratação parcial de serviços ou etapas específicas da obra que, por sua natureza técnica ou grau de especialização, demandem a atuação de empresas ou profissionais legalmente habilitados, desde que não recaia sobre as parcelas principais do objeto.

4.5.7. Consideram-se parcelas principais aquelas correspondentes aos conjuntos de serviços para os quais foi exigida, como requisito de habilitação técnico-operacional, a comprovação de execução de serviços de características semelhantes.

4.5.8. A subcontratação somente poderá ocorrer mediante prévia e expressa autorização da Contratante, após análise da sua necessidade, viabilidade técnica e compatibilidade com o objeto contratado, devendo a Contratada apresentar a documentação pertinente e comprovar a idoneidade técnica da subcontratada.

4.5.9. A Contratada permanecerá integralmente responsável pela execução do objeto, respondendo pela supervisão, coordenação e cumprimento das obrigações contratuais relativas às parcelas subcontratadas, não se estabelecendo qualquer vínculo jurídico entre a Contratante e a subcontratada.

### **Vistoria**

4.5.10. A avaliação prévia do local de execução da obra é facultativa, de modo as licitantes

obterem, para sua própria utilização e por sua exclusiva responsabilidade, toda a informação necessária à elaboração da proposta, podendo ser substituída por declaração de pleno conhecimento, sendo assegurado ao interessado o direito de realização de vistoria prévia, acompanhado por servidor designado para esse fim, de segunda à sexta-feira, das 8:00 às 12:00h.

4.5.11. Serão disponibilizados data e horário diferentes aos interessados em realizar a vistoria prévia.

4.5.12. Para a vistoria, o representante legal da empresa ou responsável técnico deverá estar devidamente identificado, apresentando documento de identidade civil e documento expedido pela empresa comprovando sua habilitação para a realização da vistoria.

4.5.13. As visitas poderão ser agendadas diretamente na Secretaria Municipal de Obras, localizada na Praça Vereador Abel de Freitas, 64, Centro, Brejo da Madre de Deus/PE no horário das 08:00 às 12:00 horas, ou através do e-mail: [secobras@brejomdeus.pe.gov.br](mailto:secobras@brejomdeus.pe.gov.br).

4.5.14. Caso o interessado opte por não realizar a vistoria, deverá prestar declaração formal assinada por seu responsável técnico de que conhece o local e as condições de realização da obra.

4.5.15. A não realização da vistoria não poderá embasar posteriores alegações de desconhecimento das instalações, dúvidas ou esquecimentos de quaisquer detalhes dos locais da prestação dos serviços, devendo o contratado assumir os ônus dos serviços decorrentes.

#### **Garantia de execução**

4.5.16. Será exigida a garantia nas condições descritas nas cláusulas do contrato.

4.5.17. Em caso opção pelo seguro-garantia, a parte adjudicatária deverá apresentá-la, no máximo, até a data de assinatura do contrato.

### **5. MODELO DE EXECUÇÃO DO OBJETO**

#### **5.1. Condições de execução**

5.1.1. Os serviços deverão ser executados no âmbito do Município de Brejo da Madre de Deus – PE, com início da execução do objeto a partir da emissão da Ordem de Serviço, observando-se cronograma de realização com prazo máximo de até 18 (dezoito) meses, contado da data de sua emissão.

5.1.2. A placa de obra, de responsabilidade da empresa contratada, deverá seguir os padrões constantes no “Manual Visual de Placas e Adesivos de Obras” da Caixa Econômica Federal, bem como observar disposições locais, e ser instalada em lugar visível.

## **5.2. Materiais a serem disponibilizados**

5.2.1.A Contratada deverá disponibilizar os materiais, equipamentos e ferramentas necessárias, para a perfeita execução dos serviços.

## **5.3. Da garantia da obra (art. 40, §1º, inciso III, da Lei nº 14.133, de 2021)**

5.3.1. O prazo de garantia da obra não poderá ser inferior a 05 (cinco) anos, conforme art. 618 do Código Civil, contado do Termo de Recebimento Definitivo da obra a ser emitido por comissão designada pela autoridade competente.

## **6. MODELO DE GESTÃO DO CONTRATO**

6.1. O contrato deverá ser executado fielmente pelas partes, de acordo com as cláusulas avençadas e as normas da Lei nº 14.133, de 2021, e cada parte responderá pelas consequências de sua inexecução total ou parcial.

6.2. Em caso de impedimento, ordem de paralisação ou suspensão do contrato, o cronograma de execução será prorrogado automaticamente pelo tempo correspondente, anotadas tais circunstâncias mediante simples apostilamento.

6.3. As comunicações entre o órgão ou entidade e a contratada devem ser realizadas por escrito sempre que o ato exigir tal formalidade, admitindo-se o uso de mensagem eletrônica para esse fim.

6.4. O órgão ou entidade poderá convocar representante da empresa para adoção de providências que devam ser cumpridas de imediato.

6.4.1. Após a assinatura do contrato, o órgão ou entidade poderá convocar o representante da empresa contratada para reunião inicial para apresentação do plano de fiscalização, que conterá informações acerca das obrigações contratuais, dos mecanismos de fiscalização, das estratégias para execução do objeto, do plano complementar de execução da contratada, quando houver, do método de aferição dos resultados e das sanções aplicáveis, dentre outros.

### **Preposto**

6.5. A Contratada designará formalmente o preposto da empresa, antes do início da prestação dos serviços, indicando no instrumento os poderes e deveres em relação à execução do objeto contratado.

6.6. A Contratada deverá manter preposto da empresa no local da execução do objeto durante o período de execução da obra, com frequência descrita no Projeto ou, pelo menos, uma vez por semana, para acompanhar vistoria e reunião com a equipe de fiscalização.

6.7. A Contratada deverá registrar documento de anotação de responsabilidade técnica (ART ou RRT, conforme o caso) junto ao conselho profissional competente, formalizando a

responsabilidade técnica pela execução da obra.

6.7.1. A Contratante poderá solicitar, desde que justificadamente, a alteração do preposto da empresa, designando outro profissional para o exercício da atividade.

6.7.2. A alteração de profissional detentor dos atestados de capacidade técnica utilizados para qualificação no procedimento licitatório somente será possível por outro profissional de capacidade equivalente ou superior.

### **Fiscalização**

6.8. A execução do contrato deverá ser acompanhada e fiscalizada pelo(s) fiscal(is) do contrato, ou pelos respectivos substitutos (Lei nº 14.133, de 2021, art. 117, caput);

6.9. O(s) fiscal(is) do contrato poderá(ão) ser assessorado(s) por fiscal técnico, legalmente habilitado no âmbito do exercício profissional da engenharia, arquitetura e geociências, contratado para a fiscalização/supervisão da obra;

### **Fiscalização Técnica**

6.10. O fiscal técnico do contrato acompanhará a execução do contrato nos aspectos técnicos, para que sejam cumpridas todas as especificações técnicas do projeto e do contrato;

6.11. O fiscal técnico deverá registrar documento de anotação de responsabilidade técnica (ART ou RRT, conforme o caso) junto ao conselho profissional competente, formalizando a responsabilidade técnica pela fiscalização da obra;

6.12. O fiscal técnico do contrato anotar no diário de obra todas as ocorrências relacionadas à execução do contrato, com a descrição do que for necessário para a regularização das faltas ou dos defeitos observados;

6.13. Identificada qualquer inexatidão ou irregularidade, o fiscal técnico do contrato emitirá notificações para a correção da execução do contrato, determinando prazo para a correção;

6.14. O fiscal técnico do contrato informará ao gestor do contrato, em tempo hábil, a situação que demandar decisão ou adoção de medidas que ultrapassem sua competência, para que adote as medidas necessárias e saneadoras, se for o caso;

6.15. No caso de ocorrências que possam inviabilizar a execução do contrato nas datas aprezadas, o fiscal técnico do contrato comunicará o fato imediatamente ao gestor do contrato;

6.16. O fiscal técnico do contrato comunicará ao gestor do contrato, em tempo hábil, o término do contrato sob sua responsabilidade, com vistas à tempestiva renovação ou à prorrogação contratual;

6.17. Caberá ao fiscal técnico do contrato a elaboração dos boletins de medição, com respectivas memórias de cálculo e registros fotográficos, de modo a subsidiar os pagamentos à Contratada;

6.18. Também caberá ao fiscal técnico do contrato a elaboração de reprogramações da planilha contratada, quando necessário, de modo a subsidiar a elaboração de termos aditivos.

#### **Fiscalização Administrativa**

6.19. A fiscalização administrativa do contrato ficará a cargo do(s) fiscal(is) do contrato designado(s) pela Administração.

6.20. O fiscal administrativo do contrato verificará a manutenção das condições de habilitação da contratada, acompanhará o empenho, o pagamento, as garantias, as glosas e a formalização de apostilamento e termos aditivos, solicitando quaisquer documentos comprobatórios pertinentes, caso necessário.

6.21. Caso ocorra descumprimento das obrigações contratuais, o fiscal administrativo do contrato atuará tempestivamente na solução do problema, reportando ao gestor do contrato para que tome as providências cabíveis, quando ultrapassar a sua competência.

6.22. Além do disposto acima, o fiscal administrativo obedecerá às seguintes rotinas:

- a) Adotar as rotinas de controle interno de obras, nos termos da Resolução TC 114/2020, do TCE-PE, mantendo arquivados na pasta de obra cópia do projeto, do processo licitatório e de todas as medições e pagamentos, bem como termos aditivos e demais atos relacionados à execução da obra;
- b) Monitorar o prazo de vigência contratual e o prazo de execução, bem como os eventuais termos aditivos, quando necessários;
- c) Gerenciar a periodicidade das medições e encaminhar os boletins de medição para pagamento;

Solicitar do fiscal técnico pareceres, relatórios e quaisquer atos técnicos privativos das profissões de engenharia, arquitetura e geociências relacionados à fiscalização da obra.

#### **Gestor do Contrato**

6.23. O gestor do contrato coordenará a atualização do processo de acompanhamento e fiscalização do contrato contendo todos os registros formais da execução no histórico de gerenciamento do contrato, a exemplo da ordem de serviço, do registro de ocorrências, das alterações e das prorrogações contratuais, elaborando relatório com vistas à verificação da necessidade de adequações do contrato para fins de atendimento da finalidade da administração.

6.24. O gestor do contrato acompanhará os registros realizados pelos fiscais do contrato, de todas as ocorrências relacionadas à execução do contrato e as medidas adotadas, informando, se for o caso, à autoridade superior àquelas que ultrapassarem a sua competência.

6.25. O gestor do contrato acompanhará a manutenção das condições de habilitação da

contratada, para fins de empenho de despesa e pagamento, e anotar os problemas que obstem o fluxo normal da liquidação e do pagamento da despesa no relatório de riscos eventuais.

6.26. O gestor do contrato emitirá documento comprobatório da avaliação realizada pelos fiscais técnico, administrativo e setorial quanto ao cumprimento de obrigações assumidas pelo contratado, com menção ao seu desempenho na execução contratual, baseado nos indicadores objetivamente definidos e aferidos, e a eventuais penalidades aplicadas, devendo constar do cadastro de atesto de cumprimento de obrigações.

6.27. O gestor do contrato tomará providências para a formalização de processo administrativo de responsabilização para fins de aplicação de sanções, a ser conduzido pela comissão de que trata o art. 158 da Lei nº 14.133, de 2021, ou pelo agente ou pelo setor com competência para tal, conforme o caso.

6.28. O gestor do contrato deverá elaborar relatório final com informações sobre a consecução dos objetivos que tenham justificado a contratação e eventuais condutas a serem adotadas para o aprimoramento das atividades da Administração.

6.29. O gestor do contrato deverá enviar a documentação pertinente ao setor de contratos para a formalização dos procedimentos de liquidação e pagamento, no valor dimensionado pela fiscalização e gestão nos termos do contrato.

## **7. CRITÉRIOS DE MEDIÇÃO E PAGAMENTO**

7.1. O pagamento do valor referente à elaboração do Projeto Básico, a cargo da Contratada, dar-se-á em uma única parcela após a emissão do Termo de Aceite de Projeto Básico.

7.2. O pagamento do valor referente à elaboração do Projeto Executivo, a cargo da Contratada, dar-se-á após a emissão de Termo de Aceite de Projeto Executivo.

7.3. O pagamento devido pela entrega de cada etapa dos serviços especificados será realizado conforme o eventograma, desde que cumpridas todas as formalidades e exigências do contrato.

7.4. O pagamento será realizado com base no eventograma, e efetuado em até 30 (trinta) dias após o recebimento da nota fiscal referente à medição realizada.

7.5. Havendo serviços mal executados, atropelos logísticos, serviços em desconformidade com as especificações do projeto, poderão ser adotadas as seguintes medidas:

- a) Será indicada a retenção ou glosa no pagamento, proporcional à irregularidade verificada, sem prejuízo das sanções cabíveis;
- b) Serviços em desacordo com as especificações ou com qualidade inferior à prevista podem ser totalmente retidos até sua regularização.

### Da Medição

7.6. Ao final de cada etapa da execução contratual, conforme previsto no Cronograma Físico-Financeiro, o Contratado apresentará a medição prévia dos serviços executados no período, por meio de planilha e memória de cálculo detalhada.

- a) Uma etapa será considerada efetivamente concluída quando os serviços previstos para aquela etapa, no Cronograma Físico-Financeiro, estiverem executados em sua totalidade.
- b) O contratado apresentará, a cada medição, documentação comprobatória de adimplemento das obrigações fiscais e trabalhistas, como folha de pagamento, FGTS e INSS;
- c) O contratado também apresentará, a cada medição, os documentos comprobatórios da procedência legal dos produtos e subprodutos florestais utilizados naquela etapa da execução contratual, quando for o caso.

7.7. O fiscal técnico terá até 10 (dez) dias para avaliar o pedido de medição da Contratada, emitindo o documento do Boletim de Medição;

### Do Recebimento

7.8. Os serviços serão recebidos provisoriamente, no prazo de 30 (trinta) dias, pelos fiscais técnico e administrativo, mediante termos detalhados, quando verificado o cumprimento das exigências de caráter técnico e administrativo. (Art. 140, I, a, da Lei nº 14.133).

- a) O prazo da disposição acima será contado da data do último Boletim de Medição da obra.
- b) O fiscal técnico do contrato realizará o recebimento provisório do objeto do contrato mediante termo detalhado que comprove o cumprimento das exigências de caráter técnico.
- c) O fiscal administrativo do contrato realizará o recebimento provisório do objeto do contrato mediante termo detalhado que comprove o cumprimento das exigências de caráter administrativo.
- d) O fiscal setorial do contrato, quando houver, realizará o recebimento provisório sob o ponto de vista técnico e administrativo.
- e) Para efeito de recebimento provisório, ao final de cada período de faturamento, o fiscal técnico do contrato irá apurar o resultado das avaliações da execução do objeto e, se for o caso, a análise do desempenho e qualidade da prestação dos serviços realizados em consonância com os indicadores previstos, que poderá resultar no redimensionamento de valores a serem pagos à contratada, registrando em relatório a ser encaminhado ao gestor do contrato.

f) Será considerado como ocorrido o recebimento provisório com a entrega do termo detalhado ou, em havendo mais de um a ser feito, com a entrega do último.

g) O Contratado fica obrigado a reparar, corrigir, remover, reconstruir ou substituir, às suas expensas, no todo ou em parte, o objeto em que se verificarem vícios, defeitos ou incorreções resultantes da execução ou materiais empregados, cabendo à fiscalização não atestar a última e/ou única medição de serviços até que sejam sanadas todas as eventuais pendências que possam vir a ser apontadas no Recebimento Provisório.

h) A fiscalização não efetuará o ateste da última e/ou única medição de serviços até que sejam sanadas todas as eventuais pendências que possam vir a ser apontadas no Recebimento Provisório. (Art. 119 c/c art. 140 da Lei nº 14133, de 2021)

i) O recebimento provisório também ficará sujeito, quando cabível, à conclusão de todos os testes de campo e à entrega dos Manuais e Instruções exigíveis.

j) Os serviços poderão ser rejeitados, no todo ou em parte, quando em desacordo com as especificações constantes neste Termo de Referência e na proposta, sem prejuízo da aplicação das penalidades.

7.9. Quando a fiscalização for exercida por um único servidor, o Termo Detalhado deverá conter o registro, a análise e a conclusão acerca das ocorrências na execução do contrato, em relação à fiscalização técnica e administrativa e demais documentos que julgar necessários, devendo encaminhá-los ao gestor do contrato para recebimento definitivo.

7.10. O Termo Detalhado deverá conter, nos termos da Resolução TC nº 182/2022, um calendário de Inspeções de Qualidade de Obras Públicas, assim concebido: 1ª Inspeção de Qualidade da Obra com 2 anos após o recebimento; 2ª Inspeção de Qualidade da Obra com 4 anos após o recebimento;

7.11. Os serviços serão recebidos definitivamente no prazo de 60 (sessenta) dias, contados do recebimento provisório, por servidor ou comissão designada pela autoridade competente, após a verificação da qualidade e quantidade do serviço e consequente aceitação mediante termo detalhado, obedecendo os seguintes procedimentos:

7.11.1. Emitir documento comprobatório da avaliação realizada pelos fiscais técnico, administrativo e setorial, quando houver, no cumprimento de obrigações assumidas pelo contratado, com menção ao seu desempenho na execução contratual, baseado em indicadores objetivamente definidos e aferidos, e a eventuais penalidades aplicadas, devendo constar do cadastro de atesto de cumprimento de obrigações.

7.11.2. Realizar a análise dos relatórios e de toda a documentação apresentada pela

fiscalização e, caso haja irregularidades que impeçam a liquidação e o pagamento da despesa, indicar as cláusulas contratuais pertinentes, solicitando à Contratada, por escrito, as respectivas correções;

7.11.3. Emitir Termo Detalhado para efeito de recebimento definitivo dos serviços prestados, com base nos relatórios e documentações apresentadas; e

7.11.4. Comunicar a empresa para que emita a Nota Fiscal ou Fatura, com o valor exato dimensionado pela fiscalização.

7.11.5. Enviar a documentação pertinente ao setor de contratos para a formalização dos procedimentos de liquidação e pagamento, no valor dimensionado pela fiscalização e gestão.

7.12. No caso de controvérsia sobre a execução do objeto, quanto à dimensão, qualidade e quantidade, deverá ser observado o teor do art. 143 da Lei nº 14.133, de 2021, comunicando-se à empresa para emissão de Nota Fiscal no que pertine à parcela incontroversa da execução do objeto, para efeito de liquidação e pagamento.

7.13. Nenhum prazo de recebimento ocorrerá enquanto pendente a solução, pelo contratado, de inconsistências verificadas na execução do objeto ou no instrumento de cobrança.

7.14. O recebimento provisório ou definitivo não excluirá a responsabilidade civil pela solidez e pela segurança do serviço nem a responsabilidade ético-profissional pela perfeita execução do contrato.

### **Da Liquidação**

7.15. Recebida a Nota Fiscal ou documento de cobrança equivalente, correrá o prazo de dez dias úteis para fins de liquidação, na forma desta seção, prorrogáveis por igual período.

7.15.1. O prazo de que trata o item anterior será reduzido à metade, mantendo-se a possibilidade de prorrogação, nos casos de contratações decorrentes de despesas cujos valores não ultrapassem o limite de que trata o inciso II do art. 75 da Lei nº 14.133, de 2021.

7.16. Para fins de liquidação, o setor competente deve verificar se a Nota Fiscal ou Fatura apresentada expressa os elementos necessários e essenciais do documento, tais como:

- a) o prazo de validade;
- b) a data da emissão;
- c) os dados do contrato e do órgão contratante;
- d) o período respectivo de execução do contrato;
- e) o valor a pagar; e
- f) eventual destaque do valor de retenções tributárias cabíveis.

7.17. Havendo erro na apresentação da Nota Fiscal/Fatura, ou circunstância que impeça a liquidação da despesa, esta ficará sobrestada até que o contratado providencie as medidas saneadoras, reiniciando-se o prazo após a comprovação da regularização da situação, sem ônus à contratante.

7.18. A Nota Fiscal ou Fatura deverá ser obrigatoriamente acompanhada da comprovação da regularidade fiscal.

#### **Prazo de Pagamento**

7.19. O pagamento será efetuado no prazo máximo de até 30 (trinta) dias, contados do recebimento da Nota Fiscal/Fatura.

7.20. No caso de atraso pelo Contratante, os valores devidos ao contratado serão atualizados monetariamente entre o termo final do prazo de pagamento até a data de sua efetiva realização, mediante aplicação do índice *IPCA* de correção monetária.

#### **Forma de pagamento**

7.21. O pagamento será realizado através de ordem bancária, para crédito em banco, agência e conta corrente indicados pelo contratado.

7.22. Será considerada data do pagamento o dia em que constar como emitida a ordem bancária para pagamento.

7.23. Quando do pagamento, será efetuada a retenção tributária prevista na legislação aplicável.

7.23.1. Independentemente do percentual de tributo inserido na planilha, quando houver, serão retidos na fonte, quando da realização do pagamento, os percentuais estabelecidos na legislação vigente.

7.24. O contratado regularmente optante pelo Simples Nacional, nos termos da Lei Complementar nº 123, de 2006, não sofrerá a retenção tributária quanto aos impostos e contribuições abrangidos por aquele regime. No entanto, o pagamento ficará condicionado à apresentação de comprovação, por meio de documento oficial, de que faz jus ao tratamento tributário favorecido previsto na referida Lei Complementar.

#### **Antecipação de Pagamento**

7.25. A presente contratação não permite a antecipação de pagamento.

### **8. FORMA E CRITÉRIOS DE SELEÇÃO DO FORNECEDOR E REGIME DE EXECUÇÃO**

#### **Forma de Seleção e Critério de Julgamento da Proposta**

8.1. O fornecedor será selecionado por meio da realização de procedimento de LICITAÇÃO, na modalidade **CONCORRÊNCIA**, sob a forma ELETRÔNICA, com adoção do critério de julgamento

pelo menor preço global.

### **Regime de Execução**

8.2. O regime de execução será o de **contratação integrada**. A adoção deste regime justifica-se pela necessidade de integração entre as etapas de elaboração dos projetos e execução das obras, visando maior eficiência, redução de riscos de incompatibilidades técnicas e otimização dos prazos de execução do empreendimento habitacional.

### **Da inversão de fases**

8.3. O procedimento licitatório adotará a inversão de fases, com a realização da habilitação previamente ao julgamento das propostas, nos termos do art. 17, §1º, da Lei nº 14.133/2021.

8.4. A adoção da inversão de fases no presente procedimento licitatório fundamenta-se na necessidade de assegurar maior eficiência, celeridade e segurança na condução do certame, garantindo que apenas licitantes que atendam aos requisitos de habilitação jurídica, fiscal, econômico-financeira e técnica participem da fase de julgamento das propostas.

8.5. Tal medida permite à Administração Pública avaliar previamente a capacidade dos licitantes para a execução do objeto, evitando a análise de propostas apresentadas por empresas que não possuam condições de cumprir as obrigações contratuais, o que contribui para a racionalização dos atos administrativos e para a otimização do tempo de tramitação do processo licitatório.

8.6. Ademais, a inversão de fases reduz o risco de contratação de empresas sem a devida qualificação, prevenindo situações que possam comprometer a adequada execução do objeto e a qualidade dos serviços a serem prestados, especialmente em contratações que envolvem execução de obras de engenharia.

8.7. Dessa forma, a inversão de fases assegura que a disputa de preços ocorra entre licitantes previamente habilitados, garantindo maior confiabilidade no resultado do certame e contribuindo para a seleção da proposta mais vantajosa para a Administração Pública, em consonância com os princípios da eficiência, economicidade e interesse público.

### **Exigências de habilitação**

8.6. Para fins de habilitação, deverá o licitante comprovar os seguintes requisitos:

#### **Habilitação jurídica**

8.7. Empresário individual: inscrição no Registro Público de Empresas Mercantis, a cargo da Junta Comercial da respectiva sede;

8.8. Microempreendedor Individual - MEI: Certificado da Condição de Microempreendedor Individual - CCMEI, cuja aceitação ficará condicionada à verificação da autenticidade no sítio <https://www.gov.br/empresas-e-negocios/pt-br/empreendedor>;

8.9. Sociedade empresária ou empresa individual de responsabilidade limitada - EIRELI: ato constitutivo, estatuto ou contrato social em vigor, devidamente registrado na Junta Comercial da respectiva sede, acompanhado de documento comprobatório de seus administradores;

8.10. Sociedade empresária estrangeira: portaria de autorização de funcionamento no Brasil, publicada no Diário Oficial da União e arquivada na Junta Comercial da unidade federativa onde se localizar a filial, agência, sucursal ou estabelecimento, a qual será considerada como sua sede, conforme Instrução Normativa DREI/ME nº 77, de 18 de março de 2020.

8.11. Sociedade simples: inscrição do ato constitutivo no Registro Civil de Pessoas Jurídicas do local de sua sede, acompanhada de documento comprobatório de seus administradores;

8.12. Filial, sucursal ou agência de sociedade simples ou empresária: inscrição do ato constitutivo da filial, sucursal ou agência da sociedade simples ou empresária, respectivamente, no Registro Civil das Pessoas Jurídicas ou no Registro Público de Empresas Mercantis onde opera, com averbação no Registro onde tem sede a matriz;

8.13. Sociedade cooperativa: ata de fundação e estatuto social, com a ata da assembleia que o aprovou, devidamente arquivado na Junta Comercial ou inscrito no Registro Civil das Pessoas Jurídicas da respectiva sede, além do registro de que trata o art. 107 da Lei nº 5.764, de 16 de dezembro 1971.

8.14. Os documentos apresentados deverão estar acompanhados de todas as alterações ou da consolidação respectiva.

#### **Habilitação fiscal, social e trabalhista**

8.15. Prova de inscrição no Cadastro Nacional de Pessoas Jurídicas (CNPJ);

8.16. Prova de regularidade fiscal perante a Fazenda Nacional, mediante apresentação de certidão expedida conjuntamente pela Secretaria da Receita Federal do Brasil (RFB) e pela Procuradoria-Geral da Fazenda Nacional (PGFN), referente a todos os créditos tributários federais e à Dívida Ativa da União (DAU) por elas administrados, inclusive aqueles relativos à Seguridade Social, nos termos da Portaria Conjunta nº 1.751, de 02 de outubro de 2014, do Secretário da Receita Federal do Brasil e da Procuradora-Geral da Fazenda Nacional.

8.17. Prova de regularidade com a Fazenda Estadual do domicílio ou sede da licitante.

8.18. Prova de regularidade com a Fazenda Municipal do domicílio ou sede da licitante.

8.19. Prova de regularidade relativa ao FGTS (CRF), fornecido pela Caixa, demonstrando situação regular no cumprimento dos encargos sociais instituídos por lei.

8.20. Prova de inexistência de débitos inadimplidos perante a Justiça do Trabalho, mediante a apresentação de certidão negativa, nos termos do Título VII – A da Consolidação das Leis do Trabalho, aprovada pelo Decreto-Lei nº 5.452, de 1º de maio de 1943.

8.21. Caso o licitante detentor do menor preço seja qualificado como microempresa ou empresa de pequeno porte deverá apresentar toda a documentação exigida para efeito de comprovação de regularidade fiscal, mesmo que esta apresente alguma restrição, sob pena de inabilitação.

8.22. Nos termos do arts. 205 e 206 do Código Tributário Nacional serão admitidas para efeito de comprovação da regularidade fiscal, certidão positiva com efeito de negativa ou outra equivalente na forma da lei.

8.23. Certidão negativa de falência, de recuperação judicial e/ou extrajudicial expedida pelo distribuidor da sede da pessoa jurídica, datada de, no máximo, 180 (cento e oitenta) dias anteriores à abertura desta sessão ou dentro do prazo de validade constante no documento.

8.23.1. As empresas de Pernambuco, constituídas após a implantação do sistema de processo eletrônico – PJE, estão dispensadas de apresentar a certidão descrita no item 10.17 referente a certidão de processos físicos, desde que seja apresentada a de processos judiciais eletrônicos de 1º e de 2º grau.

8.24. Caso a sede do licitante possua em sua comarca a distribuição de processos judiciais eletrônicos em 1º e/ ou 2º instância, as certidões respectivas devem ser apresentadas em conjunto com aquela (s), do item anterior.

8.25. Fica permitida a participação de empresas que estiverem em recuperação judicial cujo plano já tenha sido devidamente homologado e apresentem certidão do poder judiciário indicando sua aptidão para contratar

8.26. Balanço Patrimonial e Demonstração do Resultado dos 2 (dois) últimos exercícios sociais, já exigíveis e apresentados na forma da lei, que comprovem a boa situação financeira da empresa, vedada a sua substituição por balancetes ou balanços provisórios, podendo ser atualizados por índices oficiais quando encerrados há mais de 3 (três) meses da data de apresentação da proposta;

8.27. Os documentos referidos acima limitar-se-ão ao último exercício social no caso de a pessoa jurídica ter sido constituída há menos de 2 (dois) anos.

8.28. As empresas criadas no exercício financeiro da licitação deverão atender a todas as exigências da habilitação e poderão substituir os demonstrativos contábeis pelo balanço de abertura.

8.29. Os balanços e demonstrações contábeis devem vir acompanhados dos termos de abertura e encerramento, devidamente copiados do livro diário, registrado na Junta Comercial do domicílio do licitante, devidamente autenticado por esta, conforme preceitua o artigo 1181 do Código Civil e a Instrução Normativa nº 82/2021 do Departamento de Registro Empresarial e Integração – DREI.

8.30. Os balanços e demonstrações contábeis devem vir assinados pelo representante legal da empresa e por contabilista registrado no Conselho Regional de Contabilidade.

8.31. Caso o licitante seja cooperativa, tais documentos deverão ser acompanhados da última auditoria contábil-financeira, conforme dispõe o artigo 112 da Lei nº 5.764, de 1971, ou de uma declaração, sob as penas da lei, de que tal auditoria não foi exigida pelo órgão fiscalizador;

8.32. As Sociedades submetidas ao Sistema Público de Escrituração Digital - SPED, conforme previsto no Decreto nº 6.022, de 22 de janeiro de 2007, e que pela legislação pertinente à Receita Federal do Brasil sejam obrigadas à Escrituração Contábil Digital (ECD) deverão apresentar os seguintes documentos emitidos pelo próprio sistema de escrituração digital relativos às demonstrações contábeis já exigíveis nos termos da lei:

- a) Termo de Abertura e Encerramento do Livro Diário;
- b) Balanço Patrimonial;
- c) Demonstração do Resultado do Exercício;
- d) Recibo de Entrega de Escrituração Contábil Digital.

8.33. Serão considerados autenticados os livros contábeis transmitidos pelas empresas ao Sistema Público de Escrituração Digital - SPED, na forma prevista pelo Decreto nº 8.683/2016, cuja autenticação será comprovada pelo recibo de entrega emitido pelo SPED;

8.34. A boa situação financeira do licitante será avaliada pelos Índices de Liquidez Geral (LG), Solvência Geral (SG) e Liquidez Corrente (LC), iguais ou maiores que 1 (um), resultantes da aplicação das fórmulas abaixo, com os valores extraídos de seu balanço patrimonial.

$$LG = \frac{\text{Ativo Circulante} + \text{Realizável a Longo Prazo}}{\text{Passivo Circulante} + \text{Passivo Não Circulante}}$$

$$\text{SG} = \frac{\text{Ativo Total}}{\text{Passivo Circulante} + \text{Passivo Não Circulante}}$$

$$\text{LC} = \frac{\text{Ativo Circulante}}{\text{Passivo Circulante}}$$

8.35. Comprovação de possuir patrimônio líquido mínimo de 10% (dez por cento) do valor estimado da contratação.

8.36. A verificação dos valores exigíveis de índices contábeis e de patrimônio líquido para critério de habilitação econômico-financeira se dará por meio exercício social mais recente.

#### **Qualificação Técnica**

8.37. A Empresa Licitante deverá apresentar **certidão de registro e quitação (CRQ)**, vigente na data do certame, emitido pelo conselho profissional competente, CREA – Conselho Regional de Engenharia e Agronomia e/ou CAU – Conselho de Arquitetura e Urbanismo (em conformidade com o inciso V do Art. 67 da Lei 14.133/2021), relativa à licitante e ao seu responsável técnico;

**8.38. Comprovação da capacitação técnico-operacional** do licitante, demonstrando, a qualquer tempo, a execução de obra ou serviço de características semelhantes ao objeto do certame, através de atestado(s), fornecido(s) por pessoa jurídica de direito público ou privado, cuja contratada seja a licitante, acompanhado(s) de ART e/ou RRT registrada à época da execução do(s) serviço(s), incluindo obrigatoriamente os seguintes serviços (em conformidade com o inciso II e § 2º do Art. 67 da Lei 14.133/2021):

1. *Alvenaria de blocos cerâmicos ou de concreto;*
2. *Estrutura/trama de madeira para telhados em telhas cerâmicas;*
3. *Emboço ou reboco ou massa única;*
4. *Pavimento em paralelepípedos graníticos.*

**8.39. Comprovação da capacitação técnico-profissional** do(s) responsável(is) técnico(s) indicado(s) pela licitante, através de um ou mais atestados de capacidade técnica, expedidos por pessoa jurídica de direito público ou privado, acompanhados das respectivas certidões de acervo técnico (CAT), emitidas pelo CREA e/ou CAU da região em que foi realizada a obra, comprovando a responsabilidade técnica pelos serviços descritos a seguir:

1. *Alvenaria de blocos cerâmicos ou de concreto;*
2. *Estrutura/trama de madeira para telhados em telhas cerâmicas;*
3. *Emboço ou reboco ou massa única;*

#### 4. Pavimento em paralelepípedos graníticos.

8.40. A comprovação do vínculo do profissional detentor do atestado técnico apresentado, será feita mediante cópia do contrato (registro no CREA e/ou CAU) e da Carteira Profissional, no caso de empregado da empresa, ou através de registro deste empregado como integrante do quadro permanente da licitante, comprovado através da Certidão de Registro de Quitação - CRQ, expedida pelo CREA e/ou CAU, ou ainda através da apresentação de cópia do Estatuto ou Contrato Social, devidamente registrado no órgão competente, no caso de proprietário ou sócio, ou mediante apresentação de cópia do contrato de prestação de serviços firmado sob a égide da legislação civil, e caso dito contrato ainda não tenha sido firmado, por meio de declaração formal de contratação futura do profissional indicado, acompanhada de anuência deste.

8.41. vistoria prévia ao local de execução do objeto é facultativa, podendo a licitante, a seu critério, apresentar atestado de visita fornecido pela Secretaria Municipal de Obras e Planejamento ou, alternativamente, declaração formal de que conhece o local e as condições de realização da obra, nos termos do § 2º do art. 63 da Lei Federal nº 14.133/2021.

#### 9. ESTIMATIVAS DO VALOR DA CONTRATAÇÃO

9.1. O custo estimado total da contratação é de **R\$ 5.081.267,78 (cinco milhões, oitenta e um mil, duzentos e sessenta e sete reais e setenta e oito centavos)**, conforme custos unitários apostos na planilha orçamentária constante no Anteprojeto.

#### 10. ADEQUAÇÃO ORÇAMENTÁRIA

10.1. As despesas decorrentes da presente contratação correrão à conta da seguinte dotação orçamentária:

Poder: 02 – Poder Executivo

Órgão: 10 – Secretaria Municipal de Obras e Planejamento

Unidade: 04 – Fundo Municipal de Habitação e Interesse Social

Função: 16.482.1601.1093.0000 – Obras Destinadas a Habitações Populares

4.4.90.51.00 – Obras e Instalações

Brejo da Madre de Deus/PE, 13 de abril de 2026.

**Jadiel Fillipy de Araújo Calumby**

Secretário de Municipal Obras e Planejamento



PREFEITURA MUNICIPAL DE BREJO DA MADRE DE DEUS  
PERNAMBUCO

**ANTEPROJETO:  
CONSTRUÇÃO DE 40 UNIDADES HABITACIONAIS  
DO MCMV, NO MUNICÍPIO DE BREJO DA MADRE  
DE DEUS/PE, CONFORME TERMO DE  
COMPROMISSO Nº 992392/2025/  
MCIDADES/CAIXA**

LOCALIZAÇÃO: BREJO DA MADRE DE DEUS/PE



## **SUMÁRIO**

- 1 - APRESENTAÇÃO**
- 2 - MAPA DE SITUAÇÃO**
- 3 - MEMORIAL DESCRITIVO**
- 4 - ESPECIFICAÇÕES**
- 5 – PEÇAS ORÇAMENTÁRIAS: MEMÓRIA DE CÁLCULO, ORÇAMENTO E CRONOGRAMA**
  - 5.1 MEMÓRIA DE CÁLCULO**
  - 5.2 PLANILHA ORÇAMENTÁRIA**
  - 5.3 CRONOGRAMA FÍSICO-FINANCEIRO**
  - 5.4 COMPOSIÇÃO ANALÍTICA DO BDI (BONIFICAÇÃO E DESPESAS INDIRETAS)**
  - 5.5 COMPOSIÇÃO ANALÍTICA DOS ENCARGOS SOCIAIS**
- 6 – PLANTAS DO PROJETO**
- 7 – DDECLARAÇÕES**
- 8 - ANEXOS**



## **1. APRESENTAÇÃO**

## 1.1 Considerações Gerais

A Prefeitura Municipal de Brejo da Madre de Deus/PE apresenta o anteprojeto de **CONSTRUÇÃO DE UNIDADES HABITACIONAIS DO MCMV SUB 50, NO MUNICÍPIO DE BREJO DA MADRE DE DEUS-PE.**

O presente memorial descritivo tem como finalidade apresentar as características técnicas e construtivas da obra de Construção de 40 Unidades Habitacionais, com área construída por unidade de 53,86m<sup>2</sup>, visando atender à necessidade de redução do déficit habitacional local, mediante a construção de unidades habitacionais de interesse social, em conformidade com as diretrizes do MCMV – FNHIS, garantindo moradia digna às famílias beneficiárias, observando critérios de acessibilidade, sustentabilidade, infraestrutura urbana e integração social.

Este memorial descritivo estabelece as condições técnicas mínimas para a execução das unidades habitacionais, podendo sofrer adequações durante a fase de projeto executivo, sempre em conformidade com as exigências do FNHIS, da legislação aplicável e das normas técnicas vigentes.

## 1.2 Componentes do Informe Técnico

O Anteprojeto tem como objetivo reunir um conjunto de dados, com nível de precisão satisfatório, a fim de caracterizar a obra, tomando por base os estudos técnicos preliminares, caracterizando plenamente o objeto e permitindo uma avaliação precisa dos custos.

A obra será realizada sob Administração Indireta, ou seja, através de uma empresa contratada por licitação, **Regime de Contratação Integrada (RCI)**, nos termos do art. 46 da Lei nº 14.133/2021, Prefeitura de Brejo da Madre de Deus, com controle e fiscalização do Departamento de Engenharia desta Municipalidade.

O Anteprojeto de Engenharia está sendo apresentado em volume único e contém:

- Planta de Locação, Plantas Baixas e Detalhes Gerais;
- Projetos Complementares (das unidades habitacionais);
- Planilha Orçamentária;
- Detalhamento de BDI - Bonificação e Despesas Indiretas;
- Cronograma Físico-Financeiro;
- Memorial Descritivo;
- Especificações Técnicas;
- Anotação de Responsabilidade Técnica;
- Declarações e anexos.

## 2. MAPA DE SITUAÇÃO

## LOCAÇÃO DO MUNICÍPIO NO ESTADO DE PERNAMBUCO



## MUNICÍPIO DO BREJO DA MADRE DE DEUS / PE

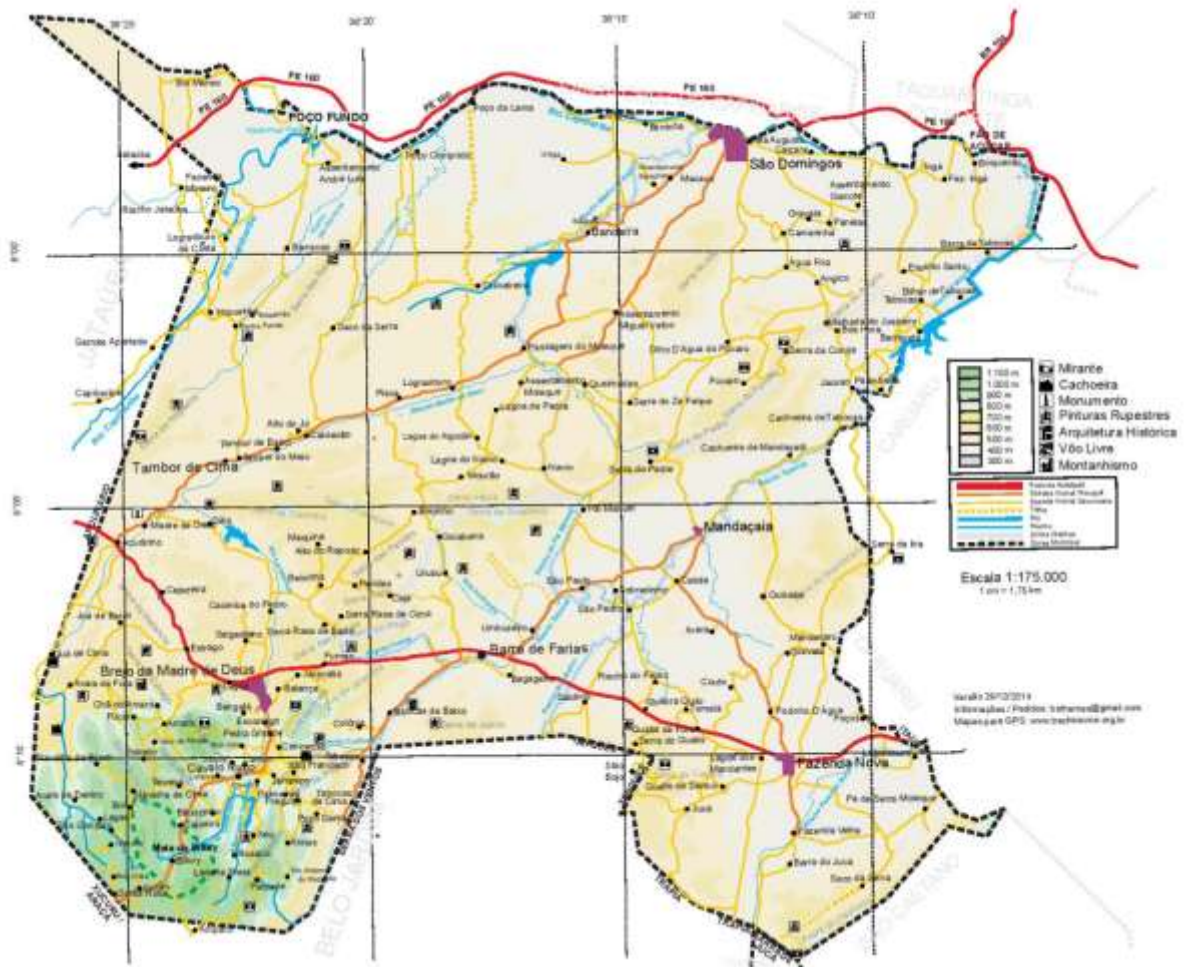

### **3. MEMORIAL DESCRITIVO**

### **3.1- RESUMO DA OBRA**

#### **3.1.1- EMPREENDIMENTO:**

CONSTRUÇÃO DE UNIDADES HABITACIONAIS DO MCMV SUB 50, NO MUNICÍPIO DE BREJO DA MADRE DE DEUS-PE.

#### **3.1.2– LOCALIZAÇÃO:**

BREJO DA MADRE DE DEUS/PE

#### **3.1.3 – EMPREENDEDOR:**

PREFEITURA MUNICIPAL DE BREJO DA MADRE DE DEUS / PE  
MCMV FNHIS - PROGRAMA MINHA CASA, MINHA VIDA. FUNDO NACIONAL DE HABITAÇÃO DE INTERESSE SOCIAL – FNHIS / MINISTERIO DAS CIDADES

#### **3.1.4 – CUSTO ESTIMADO DO INVESTIMENTO:**

VALOR GLOBAL: R\$ 5.081.267,78 (CINCO MILHÕES, OITENTA E UM MIL, DUZENTOS E SESENTA E SETE REAIS E SETENTA E OITO CENTAVOS

#### **3.1.5 – PRAZO DE EXECUÇÃO:**

18 (DEZOITO) MESES

### **3.2- INFORMAÇÕES DO MUNICÍPIO DE BREJO DA MADRE DE DEUS/PE**

Fundação: 26 de maio de 1751

Gentílico: Brejense

Apelido: Capital Agroecológica

Prefeito(a): Roberto Abraham Abrahamian Asfora

#### **História do Brejo da Madre d Deus**

##### Pré-história

No Sítio arqueológico da Furna do Estrago, em Brejo da Madre de Deus foi descoberta uma importante necrópole pré-histórica, com 125 metros quadrados de área coberta, de onde foram resgatados 83 esqueletos humanos em bom estado de conservação além de várias pinturas rupestres; estes vestígios ajudaram a desenvolver pesquisas sobre rituais fúnebres, a alimentação, a cultura e a religiosidade de grupos de caçadores e coletores que viveram na região a aproximadamente 10 mil anos.

Os indivíduos encontrados na Furna do Estrago possuíam uma cultura adaptada à caatinga e acredita-se que são precursores dos índios da etnia xucuru. O clima da região ajudou a conservar esqueletos de crianças e adultos e pedaços de cérebro. Dentre os 83 esqueletos destaca-se o de um homem de aproximadamente 45 anos que foi enterrado com uma flauta feita de tibia humana entre os braços.

Este sítio foi escavado durante duas campanhas de campo, a primeira em 1983 e a segunda em 1987, sob a responsabilidade da arqueóloga Jeannette Maria Dias de Lima da Universidade Católica de Pernambuco.

##### Origens e Povoamento

O território pertencia à sesmaria de 21 léguas, concedida a Manuel da Fonseca Rego pelo governador da capitania de Pernambuco, o Marquês de Montebelo.

O povoamento do Brejo da Madre de Deus tem suas origens em 1710 quando o português André Cordeiro dos Santos se estabeleceu na localidade que chamou de tabocas construindo ali um engenho de açúcar. O mesmo nome foi dado a um rio que passava nas extremidades, o Rio Tabocas.

O nome Brejo provém de sua situação em um vale formado pelas serras da Prata, do Estrago e do Amaro; e Madre de Deus é devido aos evangelizadores franciscanos, os chamados recoletas, da confraria da Madre de Deus do Recife, mais conhecidos como da Congregação de São Filipe Néri que se adentraram pelo interior da capitania, seguindo o curso do Rio Capibaribe e estabeleceram-se num local que hoje fica a quinze quilômetros da sede municipal. Ali, iniciaram a construção de um hospício, mas, como naquele ano houve uma grande seca, resolveram mudar-se do lugar e foram para o Sítio Brejo de São José, também conhecido como Brejo de Fora, edificando então, em 1752, uma capela dedicada a São José. O povoamento da área está relacionado com a criação de gado nos meados do século XVIII, com a rota de passagem que ligava Olinda a Cabrobó através dos rios Capibaribe, Pajeú e o São Francisco e, posteriormente com a cultura do algodão a partir da década de 1780.

A partir da capela, a povoação que já parecia existir antes dela, passou a se denominar Brejo da Madre de Deus, evoluindo até tornar-se a sede municipal.

No início do século XIX a povoação pertencia a Vila de Cimbres, devido a localização e o clima o Brejo era um lugar prospero, tanto é que abrigava a residência dos Ouvidores e de autoridades militares.

Em 1823 ocorreu a primeira tentativa de elevar o povoado a categoria de vila, naquele ano foram enviadas duas representações a Assembleia Geral Constituinte, eram assinadas por Manuel Joaquim Cerqueira, Francisco Xavier Pais de Melo Barreto e outros moradores do Brejo; a petição solicitava ao Imperador D. Pedro I que fosse elevada a categoria de Vila o referido povoado. Os pedidos, contudo não foram acolhidos devido à dissolução da assembleia. Em 1833, Moradores da povoação do Brejo dirigiram requerimentos ao Presidente da Província e ao Conselho Geral da Província, pedindo a criação da Vila e finalmente foram atendidos e assim desmembrado do município de Flores.

A Vila foi devidamente instalada no dia 26 de outubro de 1833, sendo os seus primeiros Vereadores: Tomás Alves Maciel, João Lúcio da Silva, Antônio Francisco Cordeiro de Carvalho, José Pedro de Miranda Henriques, Simeão Coreia de Albuquerque, o Padre Luís Carlos Coelho da Silva e João José Velho, os quais, deferido o competente juramento, entraram logo em exercício, funcionando a Câmara de Vereadores em um prédio localizado na Rua das Laranjeiras, em frente ao local foi erguido o pelourinho.

O Brejo teve o predicamento de cidade - cronologicamente a 11ª em Pernambuco - em virtude da Lei Provincial nº 1.327, de 4 de fevereiro de 1879. Pela lei Estadual nº 52, de 20 de junho de 1893, Brejo da Madre de Deus foi constituído em município autônomo, sendo seu primeiro prefeito Francisco Alves Cavalcanti Camboim, o Barão de Buíque e sub-prefeito Constantino Magalhães da Silva.

## Século XX

Com a criação de novos municípios pela Lei Estadual nº 1.931, de 11 de setembro de 1928, o município de Brejo da Madre de Deus perdeu os distritos de Belo Jardim, Serra dos Ventos e Aldeia Velha (atual Xucuru), que passaram a construir um novo município: Belo Jardim. Voltando a cidade do Brejo da Madre de Deus ser sede municipal, condição que havia perdido para Belo Jardim desde 1924.

Pela lei estadual nº 3333, de 31 de dezembro de 1958, o distrito de Jataúba é elevado à categoria de município. Entretanto, o governador do estado vetou esta elevação. O veto foi derrubado pelo STF. O Brejo então foi desmembrado novamente, perdendo o distrito de Jataúba, que em 2 de março de 1962 passou a ser um município autônomo.



Centro do Brejo, primeira metade do século XX.

## **Geografia**

Localiza-se a uma latitude 08º08'45" sul e a uma longitude 36º22'16" oeste. A Cidade de Brejo da Madre de Deus está a cerca de 190 km da capital do estado de Pernambuco, Recife. Sua população, segundo estimativas de 2017, é de aproximadamente 50 138 habitantes.

Está localizado no Planalto da Borborema, numa altitude média de 636 m. De acordo com o IBGE, o município detém o cume mais alto do estado de Pernambuco, o Pico da Boa Vista, que fica localizado na Serra do Ponto, cuja altitude chega a 1.195 metros acima do nível do mar.



A Serra do Ponto tem altitude média de 800m metros onde se localiza o Pico da Boa Vista com 1.195 metros. 

A vegetação predominante é a caatinga hiperxerófila, apresenta também mata atlântica nas partes mais altas do município. O município encontra-se na bacia do Rio Capibaribe. Os principais açudes da cidade são: Machado (1.228.340m<sup>3</sup>) e Oitís (3.020.159m<sup>3</sup>).

## Turismo

### Nova Jerusalém

Considerado o maior teatro ao ar livre do mundo, Nova Jerusalém atrai mais de 3,5 milhões de turistas à cidade. No teatro é encenada "A paixão de Cristo". O teatro é cercado por enormes muralhas e com nove cenários, que com sua grandiosidade se torna o maior espetáculo ao ar livre do mundo. O espetáculo teve origem nas ruas do distrito de fazenda Nova, em 1951, por Epaminondas Mendonça, e os figurantes do espetáculo eram os próprios moradores do distrito.

Seus cenários buscam representar uma reconstrução da cidade de Jerusalém nos tempos em que viveu Jesus. Seu projeto foi idealizado e construído por Plínio Pacheco em 1956, concluído somente em 1968.



Muralhas no Teatro de Nova Jerusalém, considerado o maior teatro a céu aberto do mundo.<sup>[47]</sup> 

### Serra do Ponto

O fator geográfico também atrai turistas o ano todo à cidade. A Serra do Ponto tem uma das mais belas vistas do estado de Pernambuco. De acordo com o IBGE, ela detém o cume mais alto de Pernambuco, o Pico da Boa Vista, cuja altitude chega a 1.195 metros acima do nível do mar. Serra do Ponto com sua formação rochosa bastante conhecida, já foi cenário de filmes como Auto da Compadecida (1ª Versão), A Noite do Espantalho, Riacho de Sangue, As três Marias, A Vingança dos Doze e Terra sem Deus. O local é ideal para a prática Trekking, Rapel e Escalada. A serra foi palco, em 2010 e 2017, do Encontro de Escaladores do Nordeste.

### Centro Histórico

Na sede do Município encontram-se vários edifícios e prédios históricos que se destacam por sua tipologia e arquitetura. Entre esses as igrejas, os casarios do século XIX e alguns edifícios isolados chamam bastante a atenção por sua beleza, sendo alguns tombados pela FUNDARPE.

O edifício de maior destaque na cidade é a Casa da Câmara e Cadeia, construída entre 1837 e 1847, foi projetada pelo engenheiro francês Louis Léger Vauthier, autor de obras importantes na capital como o Teatro de Santa Isabel, o prédio foi concluído pelo engenheiro recifense José Mamede Alves Ferreira. Entre 1847 e 2005 o edifício foi ocupado por várias repartições públicas, no prédio já funcionou o fórum, a Prefeitura, a Câmara Municipal, a cadeia, a delegacia e, a agência de estatística (IBGE), a coletoria federal. Hoje a construção abriga um centro cultural.



### Parque das Esculturas Monumentais Nilo Coelho

A aproximadamente dois quilômetros do teatro fica o Parque das Esculturas Nilo Coelho, um espaço de 70 hectares dedicado à natureza e à cultura. Parque retrata as figuras do nordeste por meio de esculturas feitas em pedra granítica, algumas medindo até 7 metros de altura.

### Mata do Bitury

A Mata do Bitury, com uma fauna diversificada e resquícios de Mata Atlântica, tendo uma área de 700 hectares, faz com que os amantes dos esportes radicais sempre estejam em contato com a natureza, sendo a floresta localizada há 1.050 metros acima do nível do mar.

### **Localização**

Unidade federativa: Pernambuco

Mesorregião: Agreste Pernambucano IBGE/2008

Municípios limítrofes ao norte: Santa Cruz do Capibaribe e Taquaritinga do Norte; ao sul: Belo Jardim, Tacaimbó e São Caetano; ao leste: Caruaru; ao oeste: Jataúba Distância até a capital 200 km

### **Características geográficas**

Área total 762,35 km<sup>2</sup>

População total (estatísticas IBGE/2020) 51 225 hab.

Densidade 67,2 hab./km<sup>2</sup>

Clima Semiárido/Mesotérmico (BSh/Cs'a)

Altitude 636.54 m

Fuso horário (UTC-3)

### **Indicadores**

IDH (PNUD/2010) 0,562 — baixo

PIB (IBGE/2012) R\$ 239 457 mil

PIB per capita (IBGE/2012) R\$ 5 177,67

### **Outras informações**

Padroeiro(a) São José

## **3.3 Características Técnicas das Intervenções Projetadas/Terreno**

### **3.3.1 Infraestrutura Urbana**

O local está inserido em área urbana do município do Brejo da Madre de Deus, possuindo acesso pavimentado.

### **3.3.2 Abastecimento de Água**

As unidades serão alimentadas por rede pública de abastecimento da COMPESA. Além disso, quando necessário, será abastecido com água potável através de carros-pipa.

### **3.3.3 Energia Elétrica**

As unidades serão ligadas à rede pública de energia elétrica fornecida pela CELPE, através de poste em frente ao terreno.

### **3.3.4 Coleta de Lixo**

O local é servido por sistema público de coleta de lixo, realizado regularmente pela Prefeitura Municipal do Brejo da Madre de Deus.

### **3.3.5 Esgotamento Sanitário**

Para o esgoto proveniente, serão prevista solução individual de disposição final através de tratamento composto por uma fossa e um filtro.

### **3.3.6 Drenagem Pluvial**

Devido à declividade própria do terreno, as águas pluviais tendem a escoar naturalmente sem dificuldades.

## **3.4 Características Técnicas das Intervenções Propostas**

Para melhor descrever os principais elementos do projeto, optamos por agrupar as intervenções em tópicos, listados a seguir, através dos quais se procurará apresentar o objetivo e as principais características técnicas de cada um.

### **3.4.1 Regime de Execução**

A contratação será realizada sob o **Regime de Contratação Integrada (RCI)**, nos termos do art. 46 da Lei nº 14.133/2021, cabendo à contratada a responsabilidade integral pela concepção, desenvolvimento e entrega final do empreendimento, incluindo:

- Elaboração dos estudos técnicos preliminares;
- Projeto básico e executivo;
- Aprovações junto aos órgãos competentes;

- Execução da obra e serviços de engenharia;
- Fornecimento de materiais e equipamentos;
- Testes, comissionamento, treinamento e entrega do empreendimento apto ao uso.

#### **3.4.2 Obrigações da Contratada**

- Desenvolver integralmente os projetos básicos e executivos;
- Obter todas as licenças e aprovações necessárias;
- Elaboração do estudo de sondagem do solo, acompanhado da respectiva Anotação de Responsabilidade Técnica (ART).
- Declarações de viabilidade técnica para os serviços de fornecimento de energia elétrica, abastecimento de água potável, esgotamento sanitário e coleta de resíduos sólidos, devidamente emitidas pelas respectivas concessionárias.
- Executar a obra conforme normas técnicas e legislação aplicável;
- Fornecer materiais e equipamentos de primeira qualidade;
- Apresentar relatórios de andamento físico-financeiro;
- Garantir a solidez e segurança da construção pelo prazo mínimo legal;
- Treinar a equipe indicada pelo Município para operação/manutenção das instalações.

#### **3.4.3 Obrigações da Contratante**

- Disponibilizar os terrenos regularizados;
- Acompanhar e fiscalizar a execução contratual;
- Proceder aos pagamentos conforme cronograma físico-financeiro aprovado;
- Intermediar a articulação com órgãos financiadores e fiscalizadores (Caixa Econômica Federal, Ministério das Cidades, etc.).

#### **4. ESPECIFICAÇÕES TÉCNICAS**

### **Especificações Técnicas:**

As presentes especificações técnicas, juntamente com os projetos básicos, elemento fundamental para o cumprimento das metas estabelecidas pela Prefeitura Municipal de Brejo da Madre de Deus, na execução dos serviços de CONSTRUÇÃO DE UNIDADES HABITACIONAIS DO MCMV SUB 50, NO MUNICÍPIO DE BREJO DA MADRE DE DEUS-PE.

A elaboração deste trabalho teve como parâmetros as informações contidas nos diversos projetos, assim como as recomendações das Normas Técnicas da Associação Brasileira de Normas Técnicas (ABNT).

Embasado tecnicamente nos documentos acima citados, este trabalho visa estabelecer as diversas fases da obra, desenvolvendo uma metodologia para execução de certas atividades ou etapas da construção e também definir através de fabricantes e marcas os produtos a serem empregados ou utilizados, garantindo-se um meio de aferir os resultados obtidos, assegurar um controle permanente e o melhor padrão de qualidade.

Todos os serviços deverão ser executados segundo este Caderno de Especificações, bem como dos cadernos técnicos do SINAPI, que foi o Sistema de custos adotado no projeto, e outras publicações aplicáveis.

Será sempre suposto que este documento é de total conhecimento da empresa encarregada da construção.

#### **4.1. PLANEJAMENTO DAS ETAPAS E INSTALAÇÃO DA OBRA**

**PROJETOS:** Elaboração e aprovação dos projetos executivos, garantindo que todas as etapas técnicas sejam desenvolvidas e validadas de acordo com as normas vigentes e as exigências legais aplicáveis

**SERVIÇOS PRELIMINARES:** O lote onde será edificada a unidade habitacional deverá ser limpo e nivelado antes do início dos serviços de locação, atendendo os níveis de piso determinados em projeto. A seguir a obra será locada conforme determinado nas plantas. A placa de obra, de responsabilidade da empresa contratada, deverá seguir os padrões constantes no “Manual Visual de Placas e Adesivos de Obras” da Caixa Econômica Federal, bem como observar disposições locais, e ser instalada em lugar visível

**ADMINISTRAÇÃO LOCAL:** A CONTRATADA deverá alocar um encarregado geral durante o período de realização da obra, organizando as equipes e gerindo os trabalhos. A CONTRATADA disponibilizará ainda um engenheiro júnior, com experiência na área, para administrar a obra, durante o período de realização da obra, organizando as equipes e gerindo os trabalhos, garantindo sua perfeita execução dentro das normas da ABNT e do Ministério do Trabalho, bem como dos projetos e especificações técnicas. A comprovação desses serviços será realizada mediante a apresentação de cópia da CTPS dos empregados e/ou ficha do empregado e/ou registro no CNO da obra, ou ainda documentos adicionais que sejam requeridos pela fiscalização. Administração local será realizado de modo proporcional ao desembolso financeiro dos demais serviços do contrato por período, de modo a evitar

remunerar os atrasos porventura ocorrentes, de modo que não haverá aditivos para serviços de administração local sob nenhuma hipótese.

**FUNDAÇÕES:** Existem 2 opções de fundação: (i) radier ou (ii) sapatas isoladas com viga baldrame em concreto de resistência característica de 20 MPa, aço do tipo CA-50 e dimensões de 12 x 30 cm, a qual será impermeabilizada com argamassa com aditivo impermeabilizante e emulsão asfáltica em duas demãos, em todas as faces.

**SUPERESTRUTURA:** A superestrutura será de concreto armado, sendo os pilares de dimensões 14 x 26 cm e as vigas do nível 2,65 com dimensões 12 x 25 cm. Todo concreto da superestrutura será de 20 Mpa. Deverão ser previstos pilaretes de amarração da alvenaria destinada aos oitões da casa. A laje do teto do banheiro será rebaixada conforme cota do projeto e será do tipo vigotas pré-moldadas h = 12cm, com pé direito mínimo de 2,40 m nesta área.

**ALVENARIA:** As paredes da edificação serão de alvenaria de bloco cerâmico ou de concreto não estrutural, dimensões 9 x 19 x 19 cm, posicionados com argamassa de assentamento com preparo em betoneira. Antes de serem utilizados, os tijolos serão umedecidos, evitando que estes absorvam a água da argamassa de assentamento. As fiadas serão alinhadas e aprumadas, podendo as juntas apresentarem espessura máxima de 1,5 cm. Nos vãos das portas e janelas serão executadas vergas transpassando a alvenaria em no mínimo 30 cm para cada lado. As contravergas serão executadas em todas as janelas.

**PISO:** Em todos os cômodos será executado o assentamento do piso com revestimento cerâmico. Em todo perímetro da unidade habitacional deverá ser executada calçada com 50 cm de largura. Obrigatório piso e rodapé em toda a unidade, incluindo o hall e as áreas de circulação interna. O revestimento deve ser em cerâmica esmaltada PEI 4, com índice de absorção inferior a 10% e desnível máximo de 15 mm. Para áreas molháveis, o coeficiente de atrito dinâmico deve ser superior a 0,4. As cotas dos pisos serão superiores à cota da calçada ao redor da casa.

**FORRO:** O forro da edificação será em PVC.

**COBERTURA:** A cobertura será com estrutura de madeira tratada com pintura imunizante composta por ripas, caibros, terças e tesouras com 2 águas e telha cerâmica capa-canal com inclinação de 30%. Deverá ser realizada a amarração de 3 fiadas de telhas dos beirais de 60 cm.

**REVESTIMENTO:** As paredes internas e externas da edificação receberão revestimento de chapisco, emboço e reboco. As paredes dos banheiros receberão revestimento cerâmico do piso ao forro na área do box de chuveiro. As demais paredes do banheiro, assim como a da cozinha e lavanderia receberão revestimento cerâmico com 1,5m de altura. Nas áreas com revestimento cerâmico, será executada argamassa traço 1:2:8, com preparo mecânico, aplicado manualmente. As paredes externas, sobre chapisco, serão feitas com massa única em argamassa com traço 1:2:8.

**ESQUADRIAS E FERRAGENS:** As portas externas de acesso (sala e cozinha) serão metálicas. As portas internas da edificação serão de madeira. Todas as portas deverão respeitar as

dimensões do projeto, com vão livre entre batentes de 0,80 x 2,10 m. As janelas deverão ser metálicas, de preferência com veneziana nos dormitórios. Os vidros utilizados nas janelas serão transparentes e lisos, com espessura de no mínimo 4 mm. Todas as portas deverão conter maçanetas de alavanca entre 0,90 m e 1,10 m.

**PINTURA:** As paredes internas e externas serão previamente lixadas, depois será aplicado selador acrílico, em seguida pintadas com tinta látex acrílico standard.

**INSTALAÇÕES HIDROSSANITÁRIAS:** Para atender a demanda de consumo de água fria conforme cálculo, será instalado um reservatório de polietileno com capacidade de 500L para cada unidade. As tubulações de esgoto seguirão o sistema proposto pelo projeto de instalações hidrossanitárias. Haverá um conjunto de tratamento de esgoto para cada unidade (previsto somente em projeto). No ponto do chuveiro, deverá ser instalado pressurizador, conforme especificação de projeto, para garantir a pressão mínima de 1,20mca.

**INSTALAÇÕES ELÉTRICAS:** As instalações elétricas obedecerão às normas da ABNT e da concessionária de energia local. Os quadros de distribuição internos possuirão circuitos separados, sendo estes divididos entre iluminação, tomadas, tomadas especiais e chuveiro.

**SERVIÇOS FINAIS:** Após a conclusão dos serviços, a obra será limpa, os entulhos totalmente removidos, em perfeitas condições para receber o Habite-se.

**INFRAESTRUTURA URBANA:** As unidades habitacionais contarão com infraestrutura urbana composta por sistema de abastecimento de água potável, rede coletora de esgoto sanitário, drenagem pluvial, rede elétrica de baixa tensão, além de pavimentação e calçadas acessíveis.

#### **4.2. ENTREGA DA OBRA**

Após a conclusão total da obra, a CONTRATADA deverá retirar todos os restos de materiais, inclusive entulhos e outros.

A obra só será dada com entregue após inspeção final da FISCALIZAÇÃO.

#### **4.3. CASOS OMISSOS**

Os casos omissos de detalhes construtivos e especificações de materiais serão resolvidos pela equipe técnica de fiscalização da PREFEITURA MUNICIPAL DE BREJO DA MADRE DE DEUS.

**5. PEÇAS ORÇAMENTÁRIAS:  
MEMÓRIA DE CÁLCULO, PLANILHA ORÇAMENTÁRIA,  
CRONOGRAMA FÍSICO-FINANCEIRO, COMPOSIÇÕES, ETC.**

### **Planilha Orçamentária**

O orçamento apresentado contempla o custo estimativo global do empreendimento, abrangendo todos os serviços, etapas e atividades estruturados conforme a EAP – Estrutura Analítica do Projeto, assegurando a rastreabilidade e a compatibilidade técnica das composições. Para efeito de formação de preços, foi adotado o B.D.I. (Bonificação e Despesas Indiretas) no percentual de 20,50%, considerando-se o regime tributário sem desoneração, em consonância com os parâmetros normativos e metodológicos aplicáveis à contratação integrada.

## **5.1 MEMÓRIA DE CÁLCULO DOS QUANTITATIVOS**

## 5.2 PLANILHA ORÇAMENTÁRIA



Usuário: FELIPE JUVENAL BATISTA PEREIRA  
CPF: 097.818.754-70

Sair do Sistema

27/03/2026 13:16 - v.3.10.14-b24766721

Cadastramento	Programas	Propostas	Execução	Inf. Gerenciais
Cadastros	Acomp. e Fiscalização	Prestação de Contas	Administração	TCE
Verificação de Regularidade				

Projeto Básico / Termo de Referência

56000 - MINISTERIO DAS CIDADES

Instrumento 992392

## DOCUMENTOS ORÇAMENTÁRIOS

10.091.528/0001-77 - MUNICIPIO DO BREJO DA MADRE DE DEUS

Voltar

Versão:













Dados Básicos Anexos Responsável Técnico Documentação Complementar QCI **PO/CFF** LAE SPA Quadro Resumo

Dados Gerais Eventos Frentes de Obra **PO** PLQ CFF

VOLTAR

### Planilha Orçamentária

Item	Fonte	Macrosserviço / Serviço	Qtd.	Und.	Custo Referência	Custo Unitário	BDI	Preço Unitário	Preço Total	Ações
1	-	SERVIÇOS PRELIMINARES GERAIS							R\$ 180.626,22	
1.1	Outros - 001	Serviços técnicos (projetos, orçamentos, levantamentos topográficos, sondagem, licenças e PCMAT)	1,00	UN	R\$ 46.473,02	R\$ 46.473,02	20,50 %	R\$ 55.999,99	R\$ 55.999,99	
1.2	Outros - 002	Instalações e canteiros (barracão, cercamento e placa da obra)	16,00	M2	R\$ 232,98	R\$ 232,98	20,50 %	R\$ 280,74	R\$ 4.491,84	
1.3	Outros - 003	Transportes máquinas, equipamentos, locação da obra	1,00	UN	R\$ 99.696,59	R\$ 99.696,59	20,50 %	R\$ 120.134,39	R\$ 120.134,39	
2	-	ADMINISTRAÇÃO LOCAL							R\$ 139.442,00	
Total:									R\$ 5.081.267,78	
Valor não utilizado (QCI):									R\$ 378.732,22	

Item	Fonte	Macrosserviço / Serviço	Qtd.	Und.	Custo Referência	Custo Unitário	BDI	Preço Unitário	Preço Total	Ações
2.1	Outros - 001	ADMINISTRAÇÃO LOCAL	1,00	UN	R\$ 115.719,50	R\$ 115.719,50	20,50 %	R\$ 139.442,00	R\$ 139.442,00	
3	—	FUNDAÇÕES							R\$ 611.941,80	
3.1	Outros - 001	FUNDAÇÕES	1,00	UN	R\$ 507.835,52	R\$ 507.835,52	20,50 %	R\$ 611.941,80	R\$ 611.941,80	
4	—	SUPRAESTRUTURA							R\$ 560.210,80	
4.1	Outros - 001	SUPRAESTRUTURA	1,00	UN	R\$ 464.905,23	R\$ 464.905,23	20,50 %	R\$ 560.210,80	R\$ 560.210,80	
5	—	PAREDES E PAINÉIS							R\$ 770.089,20	
5.1	Outros - 001	ALVENARIA/FECHAMENTO	1,00	UN	R\$ 395.843,98	R\$ 395.843,98	20,50 %	R\$ 476.992,00	R\$ 476.992,00	
5.2	Outros - 002	ESQUADRIAS DE MADEIRA	1,00	UN	R\$ 184.498,59	R\$ 184.498,59	20,50 %	R\$ 222.320,80	R\$ 222.320,80	
5.3	Outros - 003	VIDROS/ESQUADRIAS ESPECIAIS	1,00	UN	R\$ 58.735,60	R\$ 58.735,60	20,50 %	R\$ 70.776,40	R\$ 70.776,40	
6	—	COBERTURA E PROTEÇÕES							R\$ 680.947,60	
6.1	Outros - 001	TELHADOS	1,00	UN	R\$ 565.101,74	R\$ 565.101,74	20,50 %	R\$ 680.947,60	R\$ 680.947,60	
7	—	REVESTIMENTOS							R\$ 787.622,80	
7.1	Outros - 001	REVESTIMENTOS INTERNOS	1,00	UN	R\$ 133.296,27	R\$ 133.296,27	20,50 %	R\$ 160.622,01	R\$ 160.622,00	
7.2	Outros - 002	AZULEJOS	1,00	UN	R\$ 71.726,14	R\$ 71.726,14	20,50 %	R\$ 86.430,00	R\$ 86.430,00	
7.3	Outros - 003	REVESTIMENTOS EXTERNO	1,00	UN	R\$ 133.296,27	R\$ 133.296,27	20,50 %	R\$ 160.622,01	R\$ 160.622,00	
7.4	Outros - 004	FORRO	1,00	UN	R\$ 99.320,17	R\$ 99.320,17	20,50 %	R\$ 119.680,80	R\$ 119.680,80	
7.5	Outros - 005	PINTURAS	1,00	UN	R\$ 215.990,04	R\$ 215.990,04	20,50 %	R\$ 260.268,00	R\$ 260.268,00	
8	—	PAVIMENTAÇÃO							R\$ 382.983,60	
8.1	Outros - 001	CERÂMICA	1,00	UN	R\$ 210.813,61	R\$ 210.813,61	20,50 %	R\$ 254.030,40	R\$ 254.030,40	
8.2	Outros - 002	CIMENTADOS	1,00	UN	R\$ 63.223,90	R\$ 63.223,90	20,50 %	R\$ 76.184,80	R\$ 76.184,80	
8.3	Outros - 003	RODAPÉS, SOLEIRAS E PEITORI	1,00	UN	R\$ 43.791,20	R\$ 43.791,20	20,50 %	R\$ 52.768,40	R\$ 52.768,40	
9	—	INSTALAÇÕES							R\$ 775.249,40	
9.1	Outros - 001	ELÉTRICAS/TELEFÔNICAS	1,00	UN	R\$ 219.650,79	R\$ 219.650,79	20,50 %	R\$ 264.679,20	R\$ 264.679,20	
									Total:	R\$ 5.081.267,78
									Valor não utilizado (QCI):	R\$ 378.732,22

Item	Fonte	Macrosserviço / Serviço	Qtd.	Und.	Custo Referência	Custo Unitário	BDI	Preço Unitário	Preço Total	Ações
9.2	Outros - 002	HIDRÁULICAS/GÁS/INCÊN	1,00	UN	R\$ 212.850,79	R\$ 212.850,79	20,50 %	R\$ 256.485,20	R\$ 256.485,20	
9.3	Outros - 003	SANITÁRIAS/PLUVIAIS	1,00	UN	R\$ 126.309,71	R\$ 126.309,71	20,50 %	R\$ 152.203,20	R\$ 152.203,20	
9.4	Outros - 004	APARELHOS, METAIS E BANCADAS	1,00	UN	R\$ 84.549,21	R\$ 84.549,21	20,50 %	R\$ 101.881,80	R\$ 101.881,80	
10	—	COMPLEMENTARES							R\$ 4.960,00	
10.1	Outros - 001	CALAFETE/LIMPEZA	1,00	UN	R\$ 4.116,18	R\$ 4.116,18	20,50 %	R\$ 4.960,00	R\$ 4.960,00	
11	—	INFRAESTRUTURA E URBANIZAÇÃO							R\$ 187.194,36	
11.1	Outros - 001	ÁGUA POTÁVEL	1,00	UN	R\$ 26.214,40	R\$ 26.214,40	20,50 %	R\$ 31.588,35	R\$ 31.588,35	
11.2	Outros - 002	ESGOTO SANITÁRIO	1,00	UN	R\$ 40.272,84	R\$ 40.272,84	20,50 %	R\$ 48.528,77	R\$ 48.528,77	
11.3	Outros - 003	DRENAGEM DAS ÁGUAS PLUVIAIS	1,00	UN	R\$ 10.098,51	R\$ 10.098,51	20,50 %	R\$ 12.168,70	R\$ 12.168,70	
11.4	Outros - 004	PAVIMENTAÇÃO	1,00	UN	R\$ 54.911,79	R\$ 54.911,79	20,50 %	R\$ 66.168,71	R\$ 66.168,71	
11.5	Outros - 003	ENERGIA E ILUMINAÇÃO	1,00	UN	R\$ 23.850,48	R\$ 23.850,48	20,50 %	R\$ 28.739,83	R\$ 28.739,83	
Total:									R\$ 5.081.267,78	
Valor não utilizado (QCI):									R\$ 378.732,22	

### **5.3 CRONOGRAMA FÍSICO-FINANCEIRO**



Usuário: FELIPE JUVENAL BATISTA PEREIRA  
CPF: 097.818.754-70

Sair do Sistema

27/03/2026 13:16 - v.3.10.14-b24766721

Cadastramento	Programas	Propostas	Execução	Inf. Gerenciais
Cadastros	Acomp. e Fiscalização	Prestação de Contas	Administração	TCE
Verificação de Regularidade				

Projeto Básico / Termo de Referência

56000 - MINISTERIO DAS CIDADES

Instrumento 992392

## DOCUMENTOS ORÇAMENTÁRIOS

10.091.528/0001-77 - MUNICIPIO DO BREJO DA MADRE DE DEUS

Voltar

Versão: 1

Dados Básicos Anexos Responsável Técnico Documentação Complementar QCI **PO/CFF** LAE SPA Quadro Resumo

Dados Gerais Eventos Frentes de Obra PO PLQ **CFF**

VOLTAR

### Visão das Frentes de Obra por Evento

Nº do Evento	Título do Evento		Nº da Frente de Obra	Frente de Obra	Nº do Período de Conclusão do Evento
1	Serviços técnicos (projetos, orçamentos, levantamentos topográficos, sondagem, licenças e PCMAT)	—	1	Serviços técnicos (projetos, orçamentos, levantamentos topográficos, sondagem, licenças e PCMAT)	1
2	CONSTRUÇÃO DE UNIDADES HABITACIONAIS NO MUNICÍPIO DE BREJO DA MADRE DE DEUS/PE	—	2	UNIDADE HABITACIONAL 01	1
			3	UNIDADE HABITACIONAL 02	1
			4	UNIDADE HABITACIONAL 03	2
			5	UNIDADE HABITACIONAL 04	2
			6	UNIDADE HABITACIONAL 05	2
			7	UNIDADE HABITACIONAL 06	3
			8	UNIDADE HABITACIONAL 07	3
			9	UNIDADE HABITACIONAL 08	3
			10	UNIDADE HABITACIONAL 09	4
			11	UNIDADE HABITACIONAL 10	4
			12	UNIDADE HABITACIONAL 11	4
			13	UNIDADE HABITACIONAL 12	5
			14	UNIDADE HABITACIONAL 13	5

Nº do Evento	Título do Evento		Nº da Frente de Obra	Frente de Obra	Nº do Período de Conclusão do Evento
			15	UNIDADE HABITACIONAL 14	6
			16	UNIDADE HABITACIONAL 15	6
			17	UNIDADE HABITACIONAL 16	6
			18	UNIDADE HABITACIONAL 17	7
			19	UNIDADE HABITACIONAL 18	7
			20	UNIDADE HABITACIONAL 19	7
			21	UNIDADE HABITACIONAL 20	8
			22	UNIDADE HABITACIONAL 21	8
			23	UNIDADE HABITACIONAL 22	9
			24	UNIDADE HABITACIONAL 23	9
			25	UNIDADE HABITACIONAL 24	10
			26	UNIDADE HABITACIONAL 25	10
			27	UNIDADE HABITACIONAL 26	10
			28	UNIDADE HABITACIONAL 27	11
			29	UNIDADE HABITACIONAL 28	11
			30	UNIDADE HABITACIONAL 29	11
			31	UNIDADE HABITACIONAL 30	12
			32	UNIDADE HABITACIONAL 31	12
			33	UNIDADE HABITACIONAL 32	13
			34	UNIDADE HABITACIONAL 33	13
			35	UNIDADE HABITACIONAL 34	14
			36	UNIDADE HABITACIONAL 35	14
			37	UNIDADE HABITACIONAL 36	15
			38	UNIDADE HABITACIONAL 37	15
			39	UNIDADE HABITACIONAL 38	16
			40	UNIDADE HABITACIONAL 39	16
			41	UNIDADE HABITACIONAL 40	17
3	INFRAESTRUTURA E URBANIZAÇÃO	—	42	INFRAESTRUTURA E URBANIZAÇÃO	18

### Cronograma Físico-Financeiro

Nº do Período de Conclusão do Evento	Percentual Parcela	Valor Parcela	Percentual Acumulado	Valor Acumulado
1	7,29%	R\$ 370.558,56	7,29%	R\$ 370.558,56
2	5,59%	R\$ 284.201,30	12,89%	R\$ 654.759,86
3	5,62%	R\$ 285.595,72	18,51%	R\$ 940.355,58
4	5,59%	R\$ 284.201,30	24,10%	R\$ 1.224.556,88
5	3,74%	R\$ 189.932,34	27,84%	R\$ 1.414.489,22

Nº do Período de Conclusão do Evento	Percentual Parcela	Valor Parcela	Percentual Acumulado	Valor Acumulado
6	5,62%	R\$ 285.595,72	33,46%	R\$ 1.700.084,94
7	5,59%	R\$ 284.201,30	39,05%	R\$ 1.984.286,24
8	4,64%	R\$ 235.672,36	43,69%	R\$ 2.219.958,60
9	5,54%	R\$ 281.412,38	49,23%	R\$ 2.501.370,98
10	8,32%	R\$ 422.815,78	57,55%	R\$ 2.924.186,76
11	8,29%	R\$ 421.421,36	65,84%	R\$ 3.345.608,12
12	5,54%	R\$ 281.412,38	71,38%	R\$ 3.627.020,50
13	5,54%	R\$ 281.412,38	76,92%	R\$ 3.908.432,88
14	5,54%	R\$ 281.412,38	82,46%	R\$ 4.189.845,26
15	5,54%	R\$ 281.412,38	87,99%	R\$ 4.471.257,64
16	5,54%	R\$ 281.412,38	93,53%	R\$ 4.752.670,02
17	2,78%	R\$ 141.403,40	96,32%	R\$ 4.894.073,42
18	3,68%	R\$ 187.194,36	100,00%	R\$ 5.081.267,78

## 5.4 COMPOSIÇÃO ANALÍTICA DO BDI

**COMPOSIÇÃO DE BDI PARA SERVIÇOS GERAIS DE EDIFICAÇÕES  
BONIFICAÇÃO E DESPESAS INDIRETAS**

Objeto: Construção de unidades habitacionais no município de Brejo da Madre de DEUS/PE - MCMV FNHIS, SUB 50.

**Termo de compromisso: Nº 040370/2025/MCIDADES/CAIXA**

Descrição detalhada do objeto do instrumento: Provisão de unidades habitacionais no Município de Brejo da Madre de Deus

DESCRIÇÃO	SIGLA	VALOR (*)
Taxa de rateio da Administração Central	AC	4,00%
Taxa de Despesas Financeiras	DF	1,23%
Taxa de Risco	R	0,97%
Taxa de Seguro e Taxa de Garantia	S + G	0,80%
COFINS	COFINS	3,00%
ISS (**)	ISS	2,00%
PIS	PIS	0,65%
CONTRIBUIÇÃO PREVIDENCIÁRIA SOBRE RECEITA BRUTA (***)	CPRB	
Taxa de Tributos (Soma dos itens COFINS, ISS, PIS e CPRB)	I	5,65%
Taxa de Lucro	L	6,18%
<b>BDI Resultante</b>		<b>20,50%</b>

Fórmula do BDI conforme Acórdão TCU 2622/2013-P:

$$BDI = \left[ \left( \frac{(1 + AC + S + R + G) \times (1 + DF) \times (1 + L)}{(1 - I)} \right) - 1 \right]$$

MárioMatutino Sousa  
Engenheiro Consultor  
CPF: 109.465.104-40

ROBERTO ABRAHAM ABRAHAMIAN  
Assinado de forma digital por ROBERTO ABRAHAM ABRAHAMIAN  
ASFORA:16511670449

Roberto Abraham Abrahamian Asfora  
Prefeito  
CPF: 165.116.704-49

## 5.5 COMPOSIÇÃO ANALÍTICA DOS ENCARGOS SOCIAIS

Objeto: Construção de unidades habitacionais no município de Brejo da Madre de DEUS/PE - MCMV FNHIS, SUB 50.

**Termo de compromisso: Nº 040370/2025/MCIDADES/CAIXA**

Descrição detalhada do objeto do instrumento: Provisão de unidades habitacionais no Município de Brejo da Madre de Deus

ENCARGOS SOCIAIS SOBRE A MÃO DE OBRA					
CÓDIGO	DESCRIÇÃO	COM DESONERAÇÃO		SEM DESONERAÇÃO	
		HORISTA %	MENSALISTA %	HORISTA %	MENSALISTA %
<b>GRUPO A</b>					
A1	INSS	5,00%	5,00%	20,00%	20,00%
A2	SESI	1,50%	1,50%	1,50%	1,50%
A3	SENAI	1,00%	1,00%	1,00%	1,00%
A4	INCRA	0,20%	0,20%	0,20%	0,20%
A5	SEBRAE	0,60%	0,60%	0,60%	0,60%
A6	Salário Educação	2,50%	2,50%	2,50%	2,50%
A7	Seguro Contra Acidentes de Trabalho	3,00%	3,00%	3,00%	3,00%
A8	FGTS	8,00%	8,00%	8,00%	8,00%
A9	SECONCI	0,00%	0,00%	0,00%	0,00%
<b>A</b>	<b>Total</b>	<b>21,80%</b>	<b>21,80%</b>	<b>36,80%</b>	<b>36,80%</b>
<b>GRUPO B</b>					
B1	Repouso Semanal Remunerado	18,01%	Não incide	18,01%	Não incide
B2	Feriados	4,32%	Não incide	4,32%	Não incide
B3	Auxílio - Enfermidade	0,86%	0,65%	0,86%	0,65%
B4	13º Salário	10,97%	8,33%	10,97%	8,33%
B5	Licença Paternidade	0,07%	0,05%	0,07%	0,05%
B6	Faltas Justificadas	0,73%	0,56%	0,73%	0,56%
B7	Dias de Chuvas	1,96%	Não incide	1,96%	Não incide
B8	Auxílio Acidente de Trabalho	0,10%	0,07%	0,10%	0,07%
B9	Férias Gozadas	9,95%	7,56%	9,95%	7,56%
B10	Salário Maternidade	0,03%	0,03%	0,03%	0,03%
<b>B</b>	<b>Total</b>	<b>47,00%</b>	<b>17,25%</b>	<b>47,00%</b>	<b>17,25%</b>
<b>GRUPO C</b>					
C1	Aviso Prévio Indenizado	4,77%	3,63%	4,77%	3,63%
C2	Aviso Prévio Trabalhado	0,11%	0,09%	0,11%	0,09%
C3	Férias Indenizadas	3,98%	3,03%	3,98%	3,03%
C4	Depósito Rescisão Sem Justa Causa	3,06%	2,33%	3,06%	2,33%
C5	Indenização Adicional	0,40%	0,31%	0,40%	0,31%
<b>C</b>	<b>Total</b>	<b>12,32%</b>	<b>9,39%</b>	<b>12,32%</b>	<b>9,39%</b>
<b>GRUPO D</b>					
D1	Reincidência de Grupo A sobre Grupo B (sem considerar INNS sobre 13º, conforme Lei nº 14.973/2024)	9,70%	3,34%	17,30%	6,35%
D2	Reincidência de Grupo A sobre Aviso Prévio Trabalhado e Reincidência do FGTS sobre Aviso Prévio Indenizado	0,41%	0,31%	0,42%	0,32%
<b>D</b>	<b>Total</b>	<b>10,11%</b>	<b>3,65%</b>	<b>17,72%</b>	<b>6,67%</b>
<b>TOTAL(A+B+C+D)</b>		<b>91,23%</b>	<b>52,09%</b>	<b>113,84%</b>	<b>70,11%</b>

## 6. PLANTAS DO PROJETO

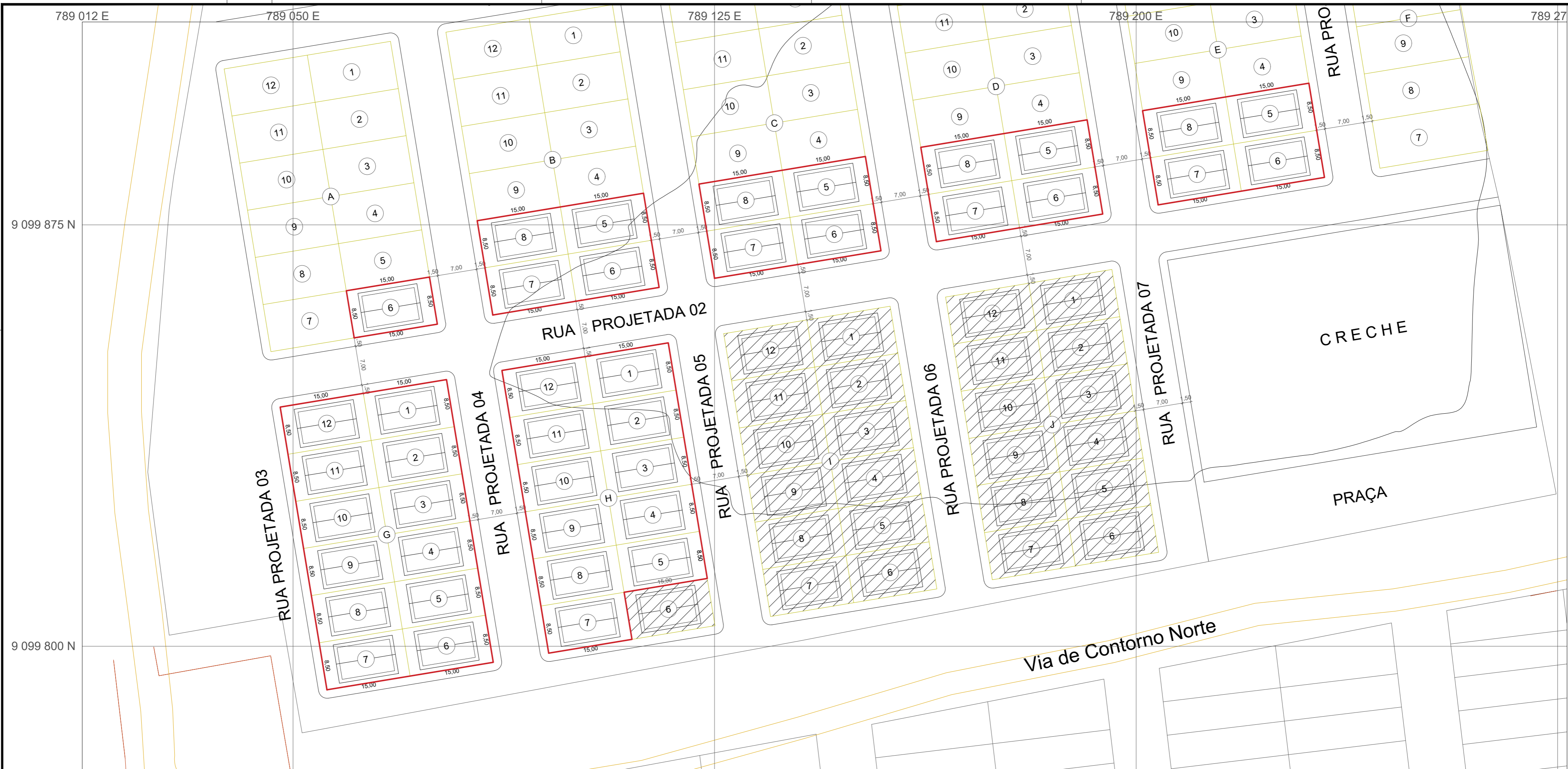

**1 PLANTA BAIXA**  
ESCALA 1:500

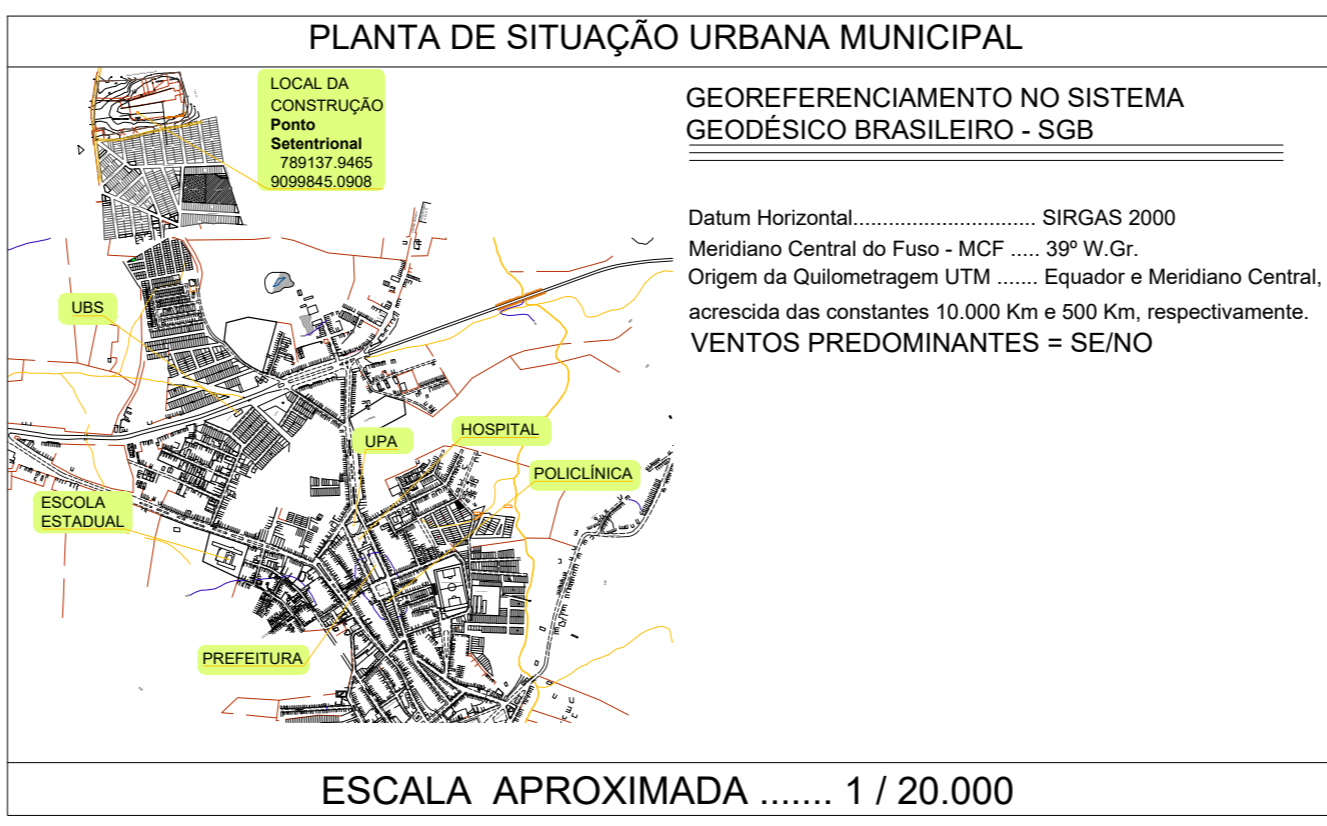

CONFERIR MEDIDAS NO LOCAL - DIREITOS AUTORAIS RESERVADOS

REVISÃO	DESCRIÇÃO	DATA	RESP.
07			
06			
05			
04			
03			
02			
01			
00			

CLIENTE: SECRETÁRIA DE OBRAS E PLANEJAMENTO  
 PROJETO: PROJETO PARA IMPLANTAÇÃO DE 40 CASAS POPULARES  
 ANTIGO PARQUE DE VAQUEJADA NO BREJO DA MADRE DE DEUS/PE  
 RESPONSÁVEL TÉCNICO:

JADIEL FILLIPPY DE ARAÚJO CALUMBY - CREA Nº 182093063-7

PROJETO: SEVERINO RAMOS BEZERRA - TECNICO DE EDIFICAÇÕES RN 41892380404/CFT-PE  
 ASSUNTO: PLANTA DE PARELAMENTO  
 PLANTA DE LOCALIZAÇÃO E PLANTA BAIXA

REVISÃO: R00 DATA: JANEIRO/2026 ESCALA: 1/500 - 1/20000 FASE:

FOLHA: **01/01**

REV.	DESCRIÇÃO	MODIFICADO POR	DATA

Quadro de Áreas			
Piso de Origem	Cômodo	Área Medida	
Nível 0,00	01	ESTAR / COZINHA	19,10
	02	DORM. 01	8,40
	03	BANHO	4,44
	04	DORM. 02	8,40
	05	VARANDA	3,56
	06	LAVANDERIA	3,56
		<b>TOTAL</b>	<b>47,46 m²</b>

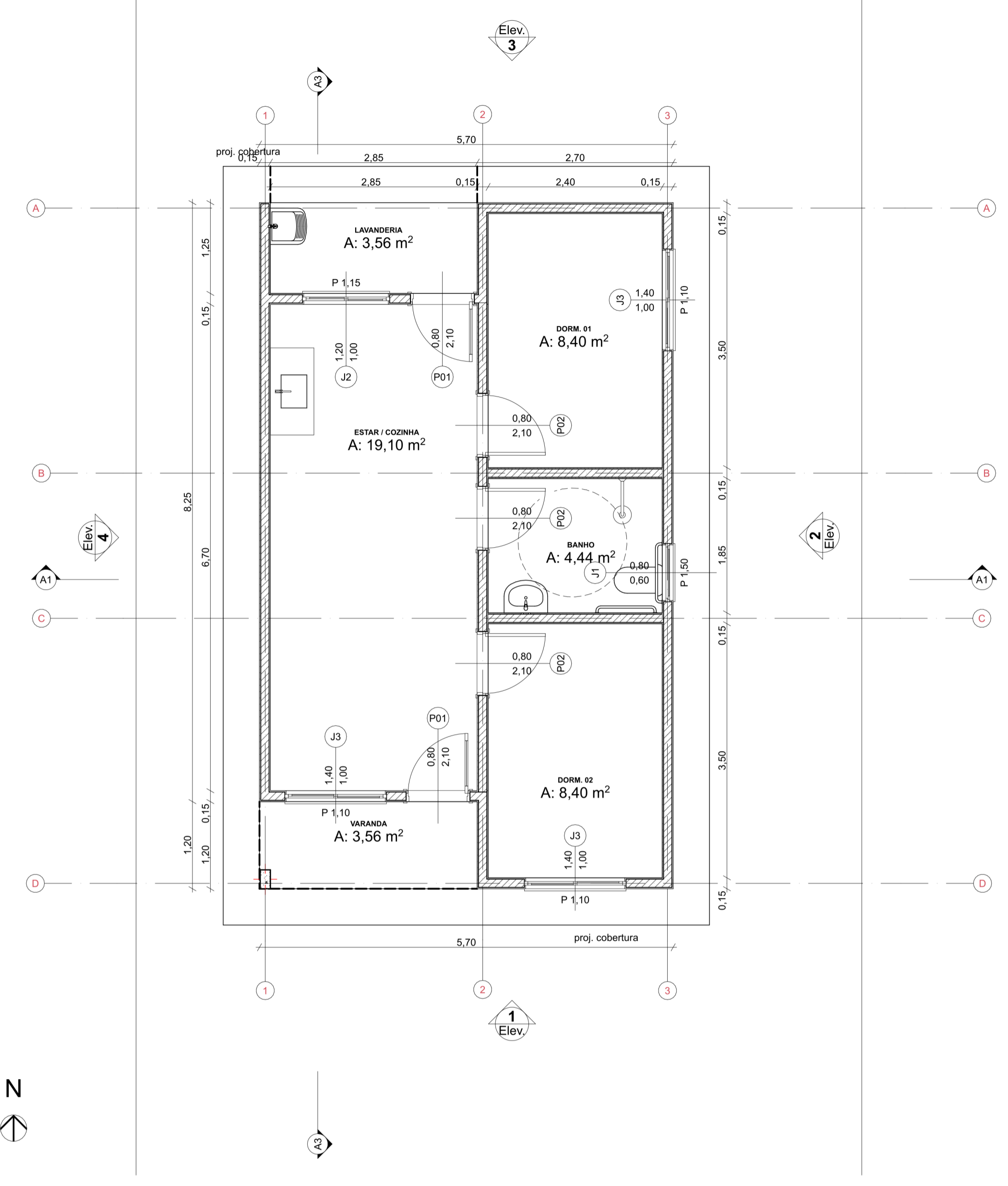

Planta Térreo  
Escala: 1:50

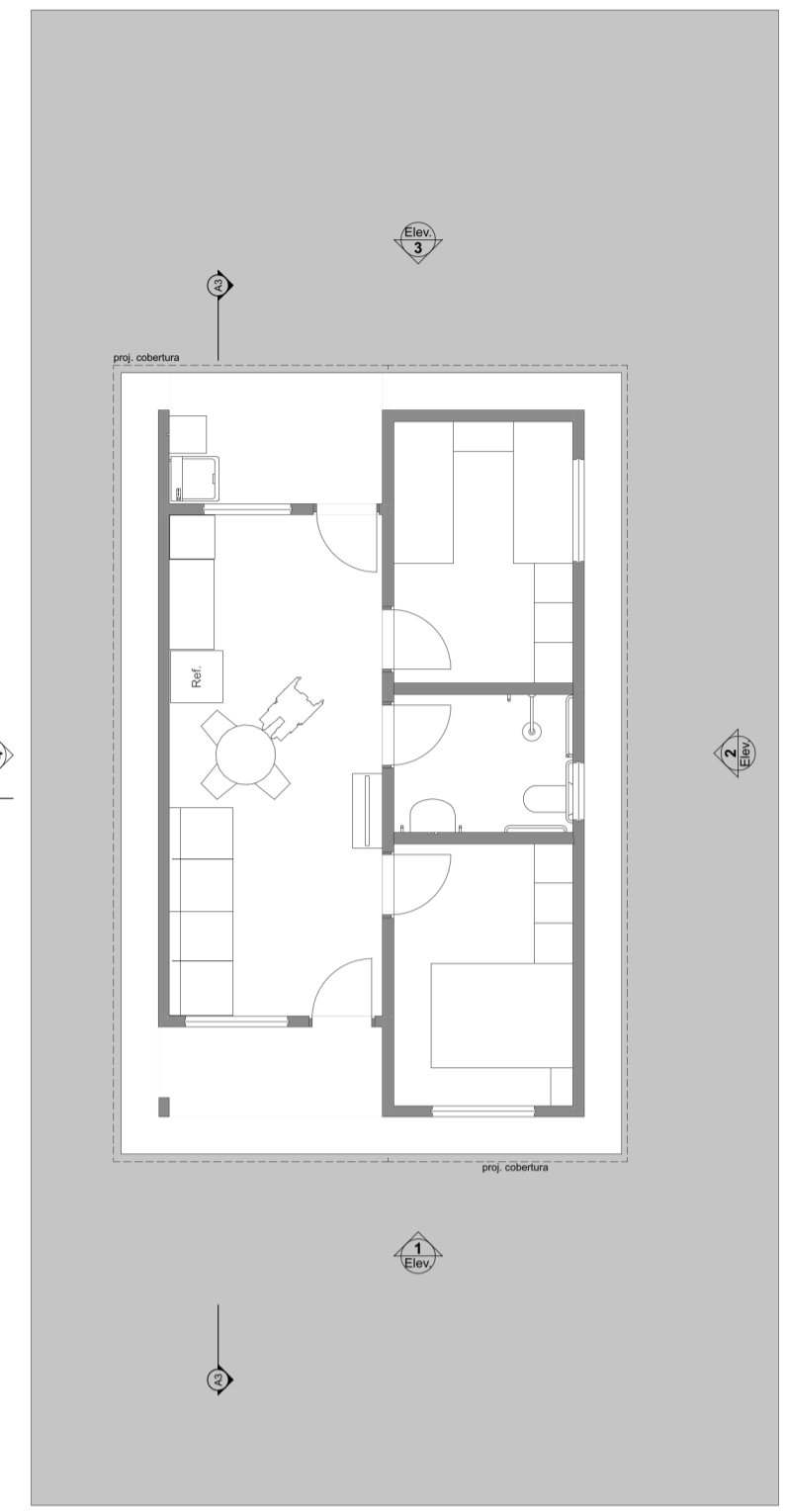

LAYOUT  
Escala: 1:100

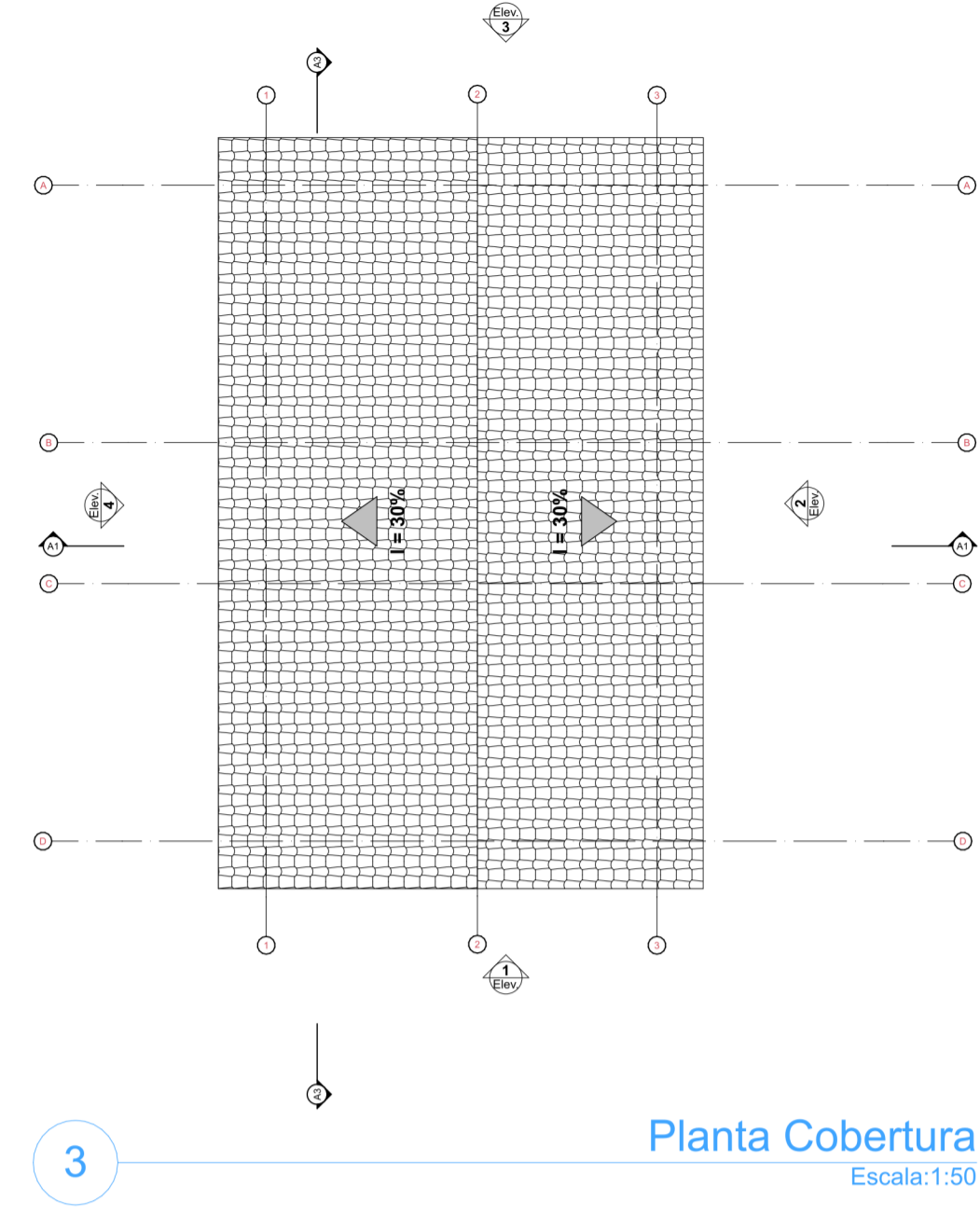

Planta Cobertura  
Escala: 1:50

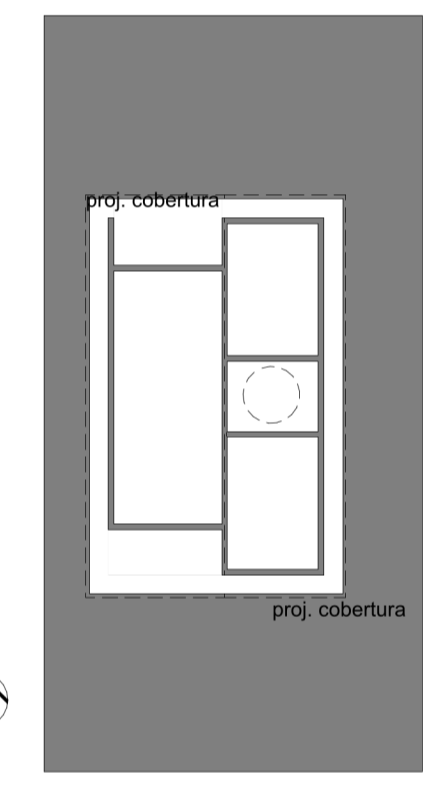
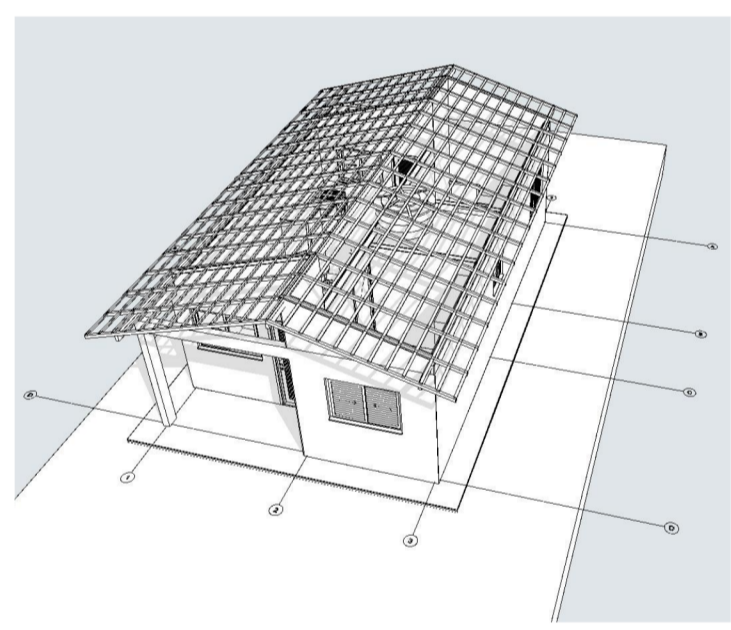

Implantação  
Escala: 1:200

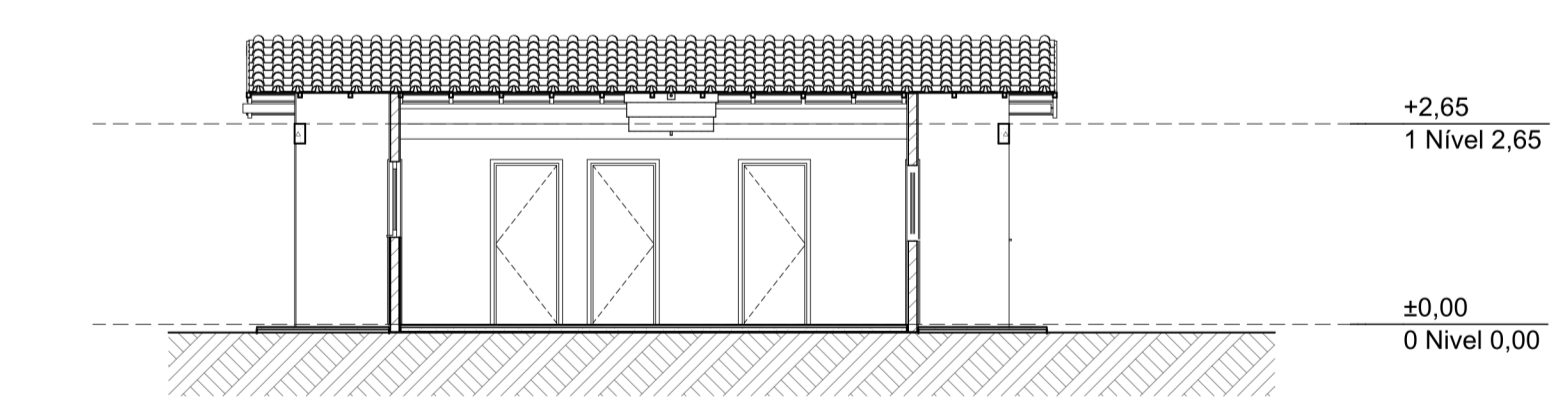
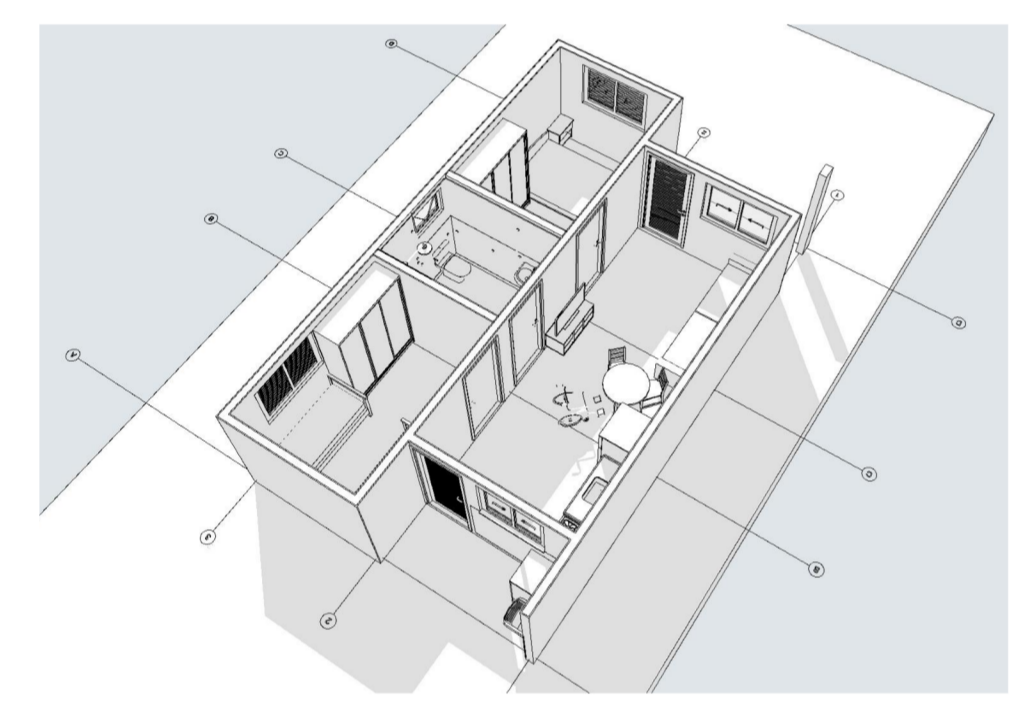

Corte  
Escala: 1:100

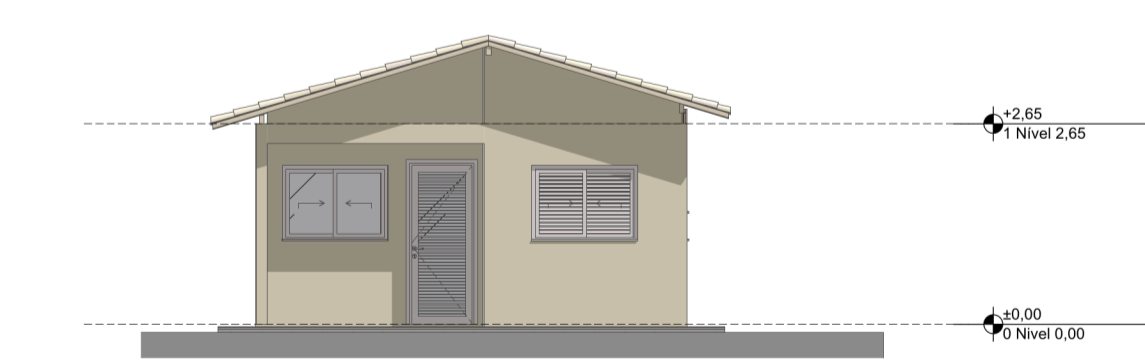

Elevação Frontal  
Escala: 1:100

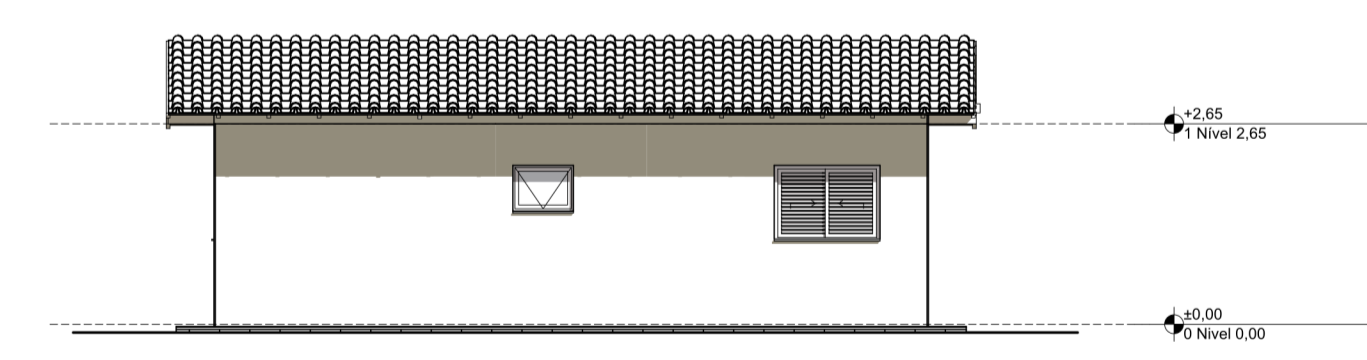

Lateral Direita  
Escala: 1:100

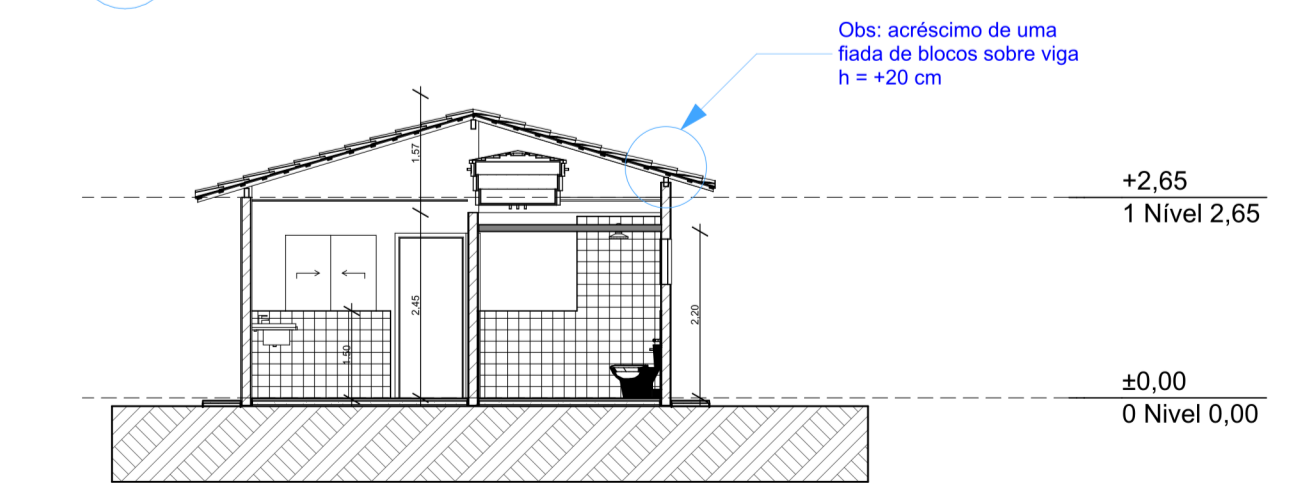

Corte  
Escala: 1:100

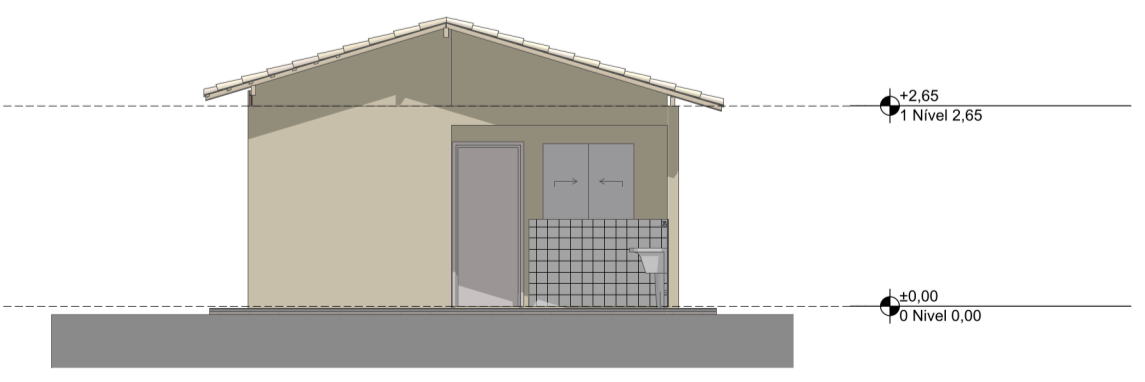

Elevação Posterior  
Escala: 1:100

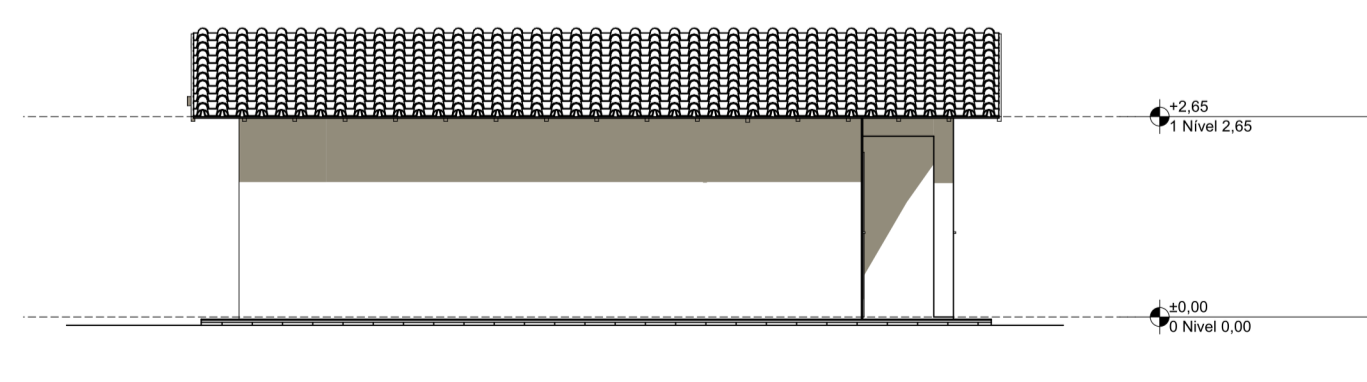

Lateral Esquerda  
Escala: 1:100



**FNHIS SUB-50**

ENDEREÇO  
Rua / Av. XXX Nome da cidade XX NNNNN-NNN Brasil

CIDADE Nome da cidade ESTADO XX  
CLIENTE #Nome Completo do Cliente

Roberto Abraham Abrahamian Astora  
Prefeito

ARQUITETO CAIXA  
#Nº Registro do Projetista

FASE PROJETO PL | Projeto Legal ESCALA 1:50, 1:200, 1:100, 1:1 DIMENSÃO DA FOLHA A1

**Plantas**

CONTEÚDO  
RESPONSÁVEL CAIXA DATA 17/04/2025 REVISÃO  
ARQUIVO DIGITAL FNHIS\_GEPAD.pln

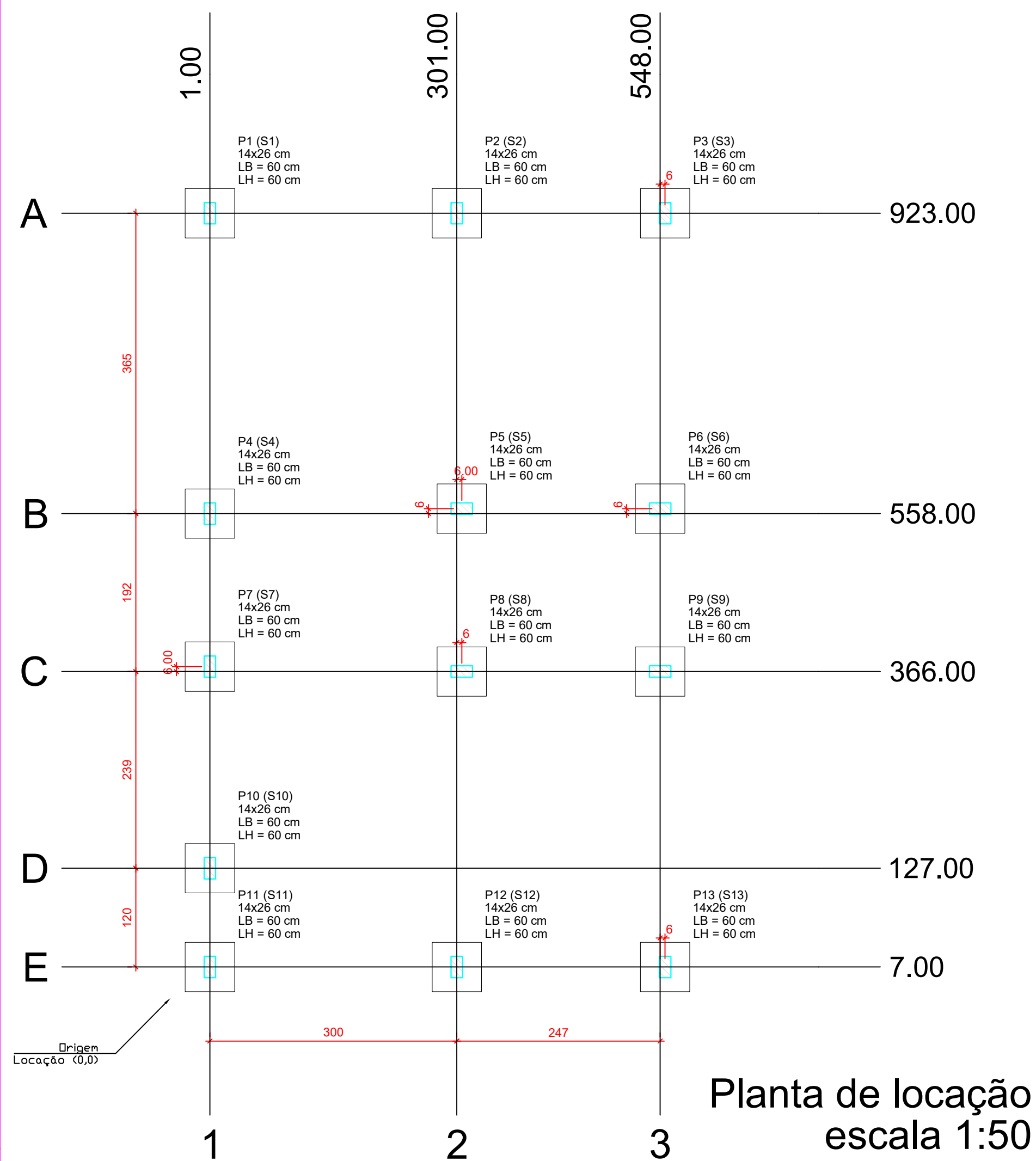

Planta de locação  
escala 1:50

Forma do pavimento Nivel 0 Baldr (Nível -5)  
escala 1:50

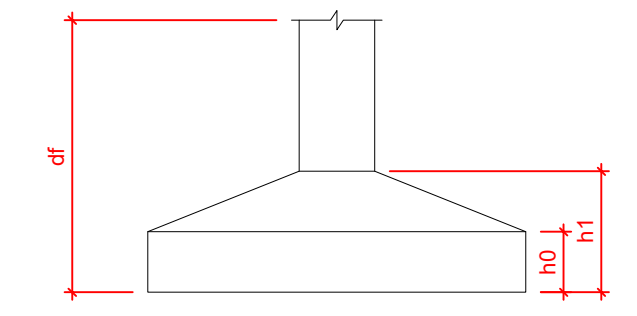
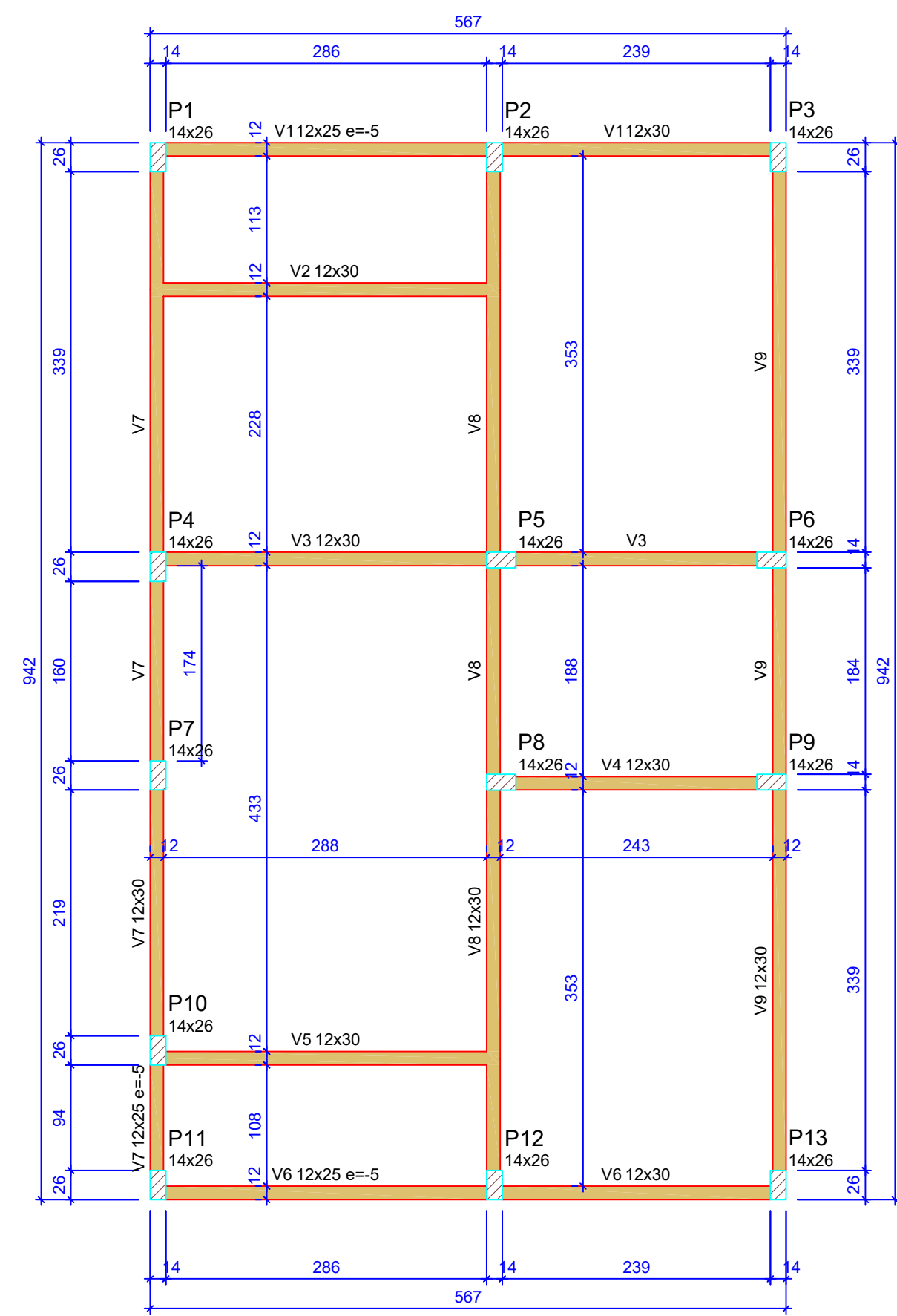

Pilar					Planta de Locação de Fundação						
Nome	Seção (cm)	X (cm)	Y (cm)	Posição	Carga Máx. (t)	Nome	Lado B (cm)	Lado H (cm)	h <sub>0</sub> / h <sub>1</sub> / h <sub>b</sub> (cm)	df (cm)	
P1	14x26	1.00	923.00	A-1	5.9	S1	60	60	20	20	100
P2	14x26	301.00	923.00	A-2	8.6	S2	60	60	20	20	100
P3	14x26	554.00	923.00	A-3	4.2	S3	60	60	20	20	100
P4	14x26	1.00	558.00	B-1	5.8	S4	60	60	20	20	100
P5	14x26	307.00	558.00	B-2	8.9	S5	60	60	20	20	100
P6	14x26	548.00	558.00	B-3	6.7	S6	60	60	20	20	100
P7	14x26	1.00	372.00	C-1	2.9	S7	60	60	20	20	100
P8	14x26	307.00	366.00	C-2	7.4	S8	60	60	20	20	100
P9	14x26	548.00	366.00	C-3	6.8	S9	60	60	20	20	100
P10	14x26	1.00	127.00	D-1	4.9	S10	60	60	20	20	100
P11	14x26	301.00	7.00	E-1	3.0	S11	60	60	20	20	100
P12	14x26	301.00	7.00	E-2	8.5	S12	60	60	20	20	100
P13	14x26	554.00	7.00	E-3	4.3	S13	60	60	20	20	100

Lajes - NÍVEL 1 TETO				
Nome	Tipo	Altura (cm)	Elevação (cm)	Sobrecarga (kgf/m²)
L1	Pré-moldada	12	-13	252

Características dos materiais		
f <sub>ck</sub> (MPa)	Ecs (MPa)	Abatimento (cm)
20	21287	10.00

Dimensão máxima do agregado = 19 mm

Vigas - NÍVEL 0 BALDRAME			
Nome	Seção (cm)	Elevação (cm)	Nível (cm)
V1	12x25	-5	-10
V2	12x30	0	-5
V3	12x30	0	-5
V4	12x30	0	-5
V5	12x30	0	-5
V6	12x25	-5	-10
V7	12x25	0	-5
V8	12x30	-5	-10
V9	12x30	0	-5

Vigas - NÍVEL 1 TETO			
Nome	Seção (cm)	Elevação (cm)	Nível (cm)
V1	12x25	0	265
V2	12x30	0	265
V3	12x25	0	265
V4	12x25	0	265
V5	12x25	0	265
V6	12x25	0	265
V7	12x25	0	265
V8	12x30	0	265
V9	12x25	0	265

**Legenda das vigas e paredes**

- Viga
- Viga / Laje chata ou invertida

**Legenda dos pilares**

- Pilar que morre
- Pilar que passa
- Pilar que nasce
- Pilar com mudança de seção

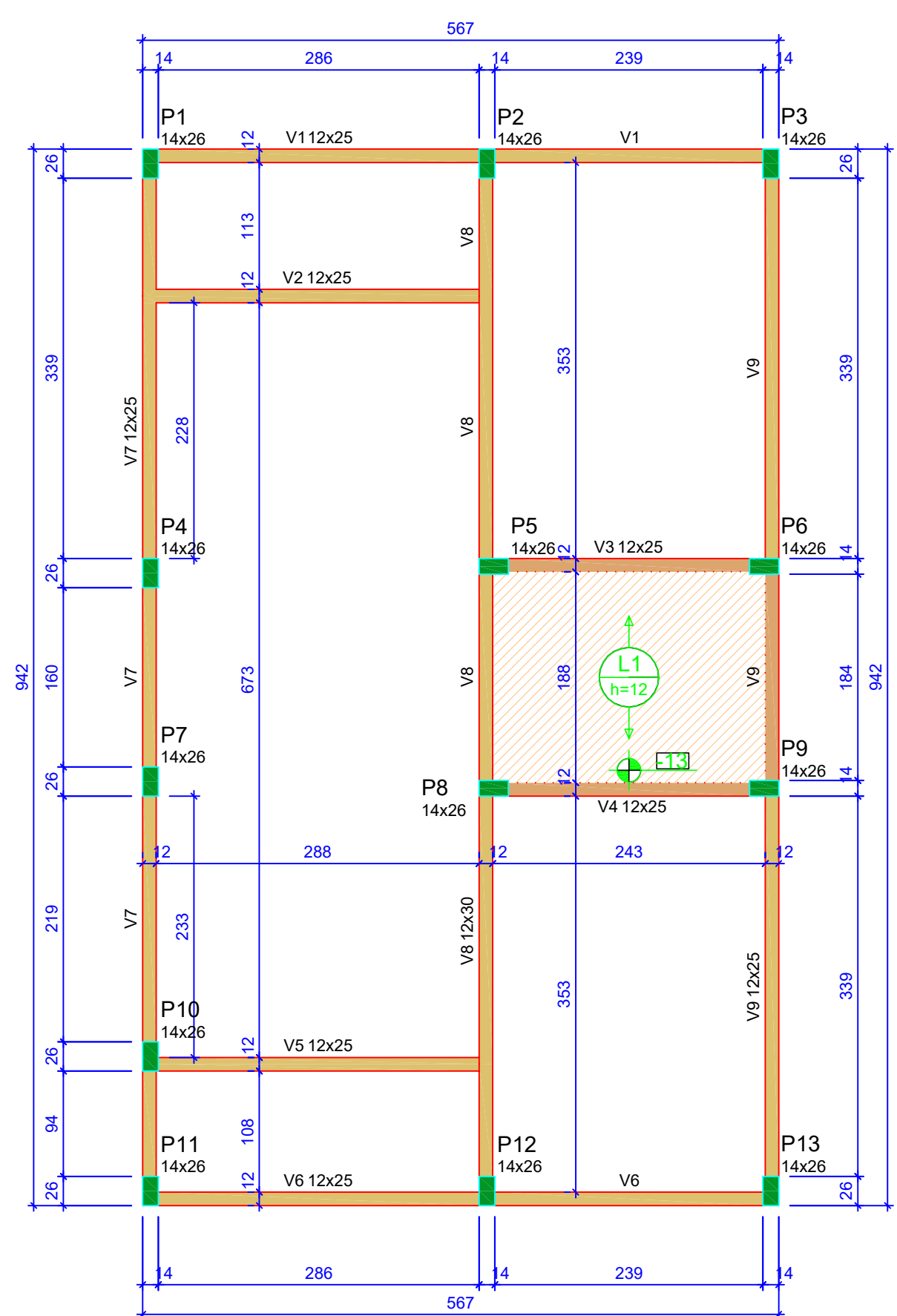

Forma do pavimento Nivel 1 Teto (Nível 265)  
escala 1:50

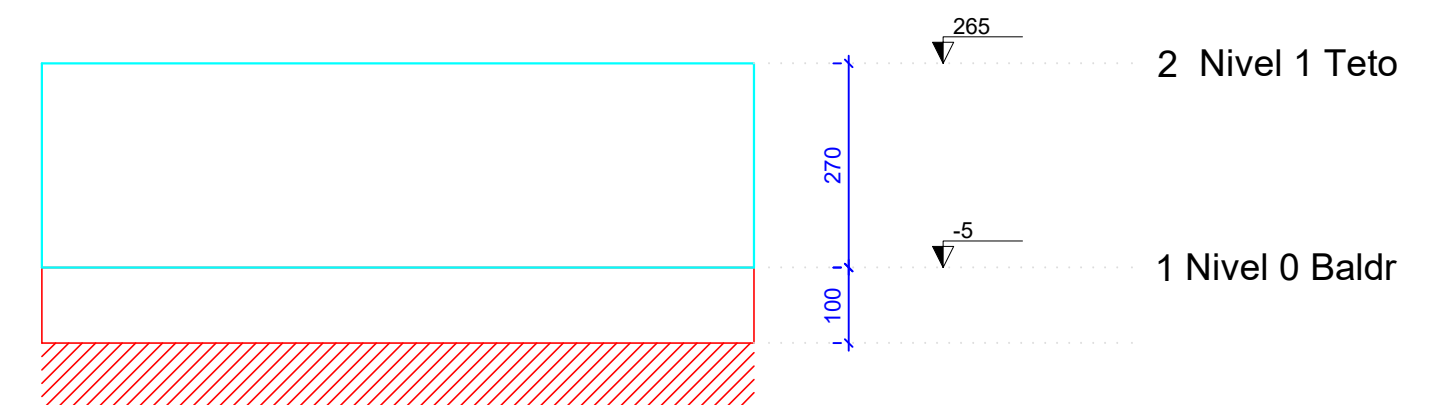

Corte Y-Y  
Esquemático  
escala 1:100

**ATENÇÃO:**  
Prever armaduras de esperas e respectivos pilares de amarração das paredes laterais junto ao telhado (oitão), conforme método construtivo empregado.

Prever eventuais estruturas adicionais de pilares e viga para o telhado, conforme método construtivo empregado.

**ATENÇÃO:**  
Exemplo de projeto estrutural para edificações do Novo PAC FHNIS Sub50 - Portaria 1416 / 2023.  
Uso facultado, desde que revisado por responsável técnico, com a devida emissão de ART/RRT/TRT, e adequado às particularidades de cada obra.



**Novo PAC FHNIS Sub50**

**PROJETO ESTRUTURAL**

**PLANTA DE LOCAÇÃO FUNDAÇÃO**  
**PLANTA DE FÔRMAS**

Desenho: xxx DESENHO **01**

Escala: Indicada Revisão: 01 FOLHA **01/03**

Data: 09/05/25 Unidade: cm

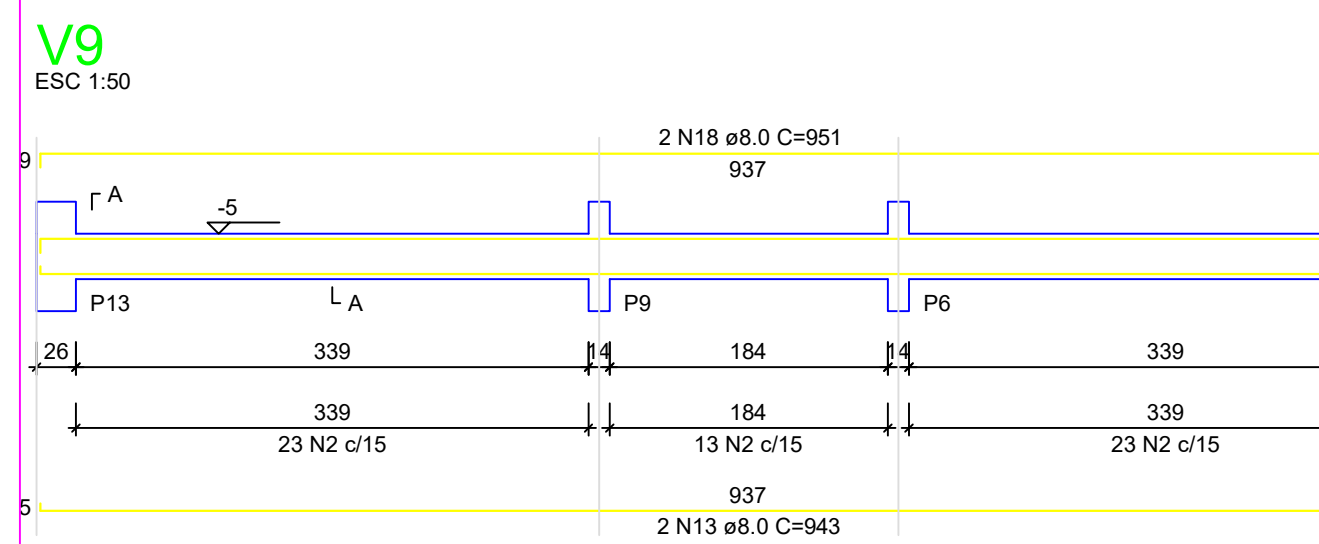
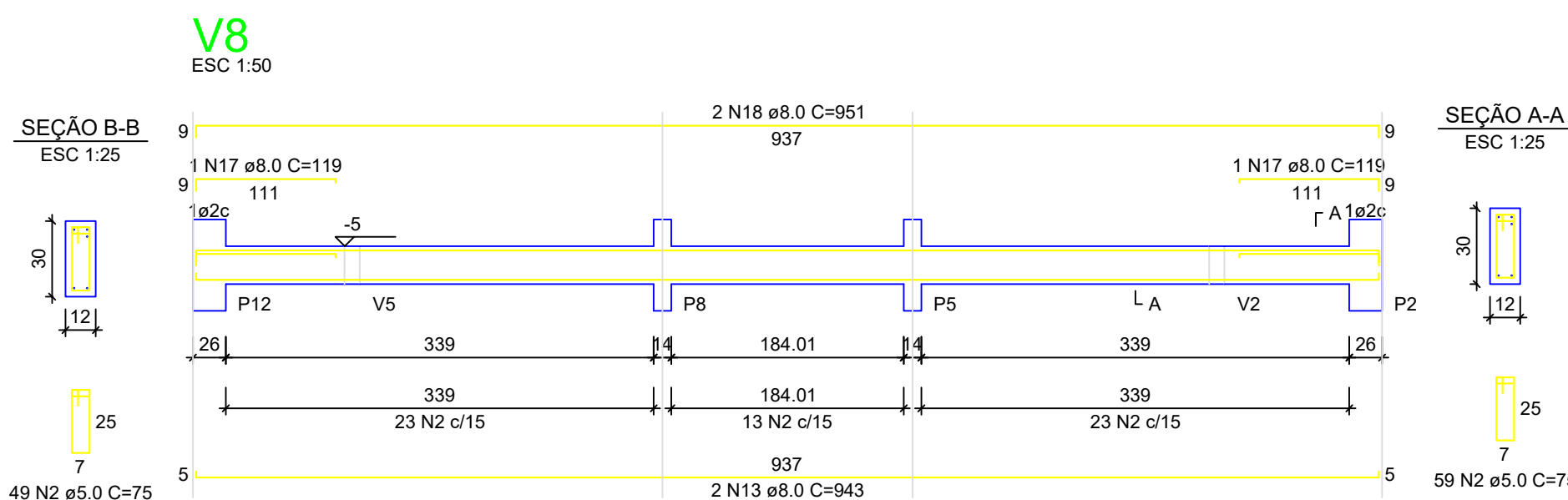
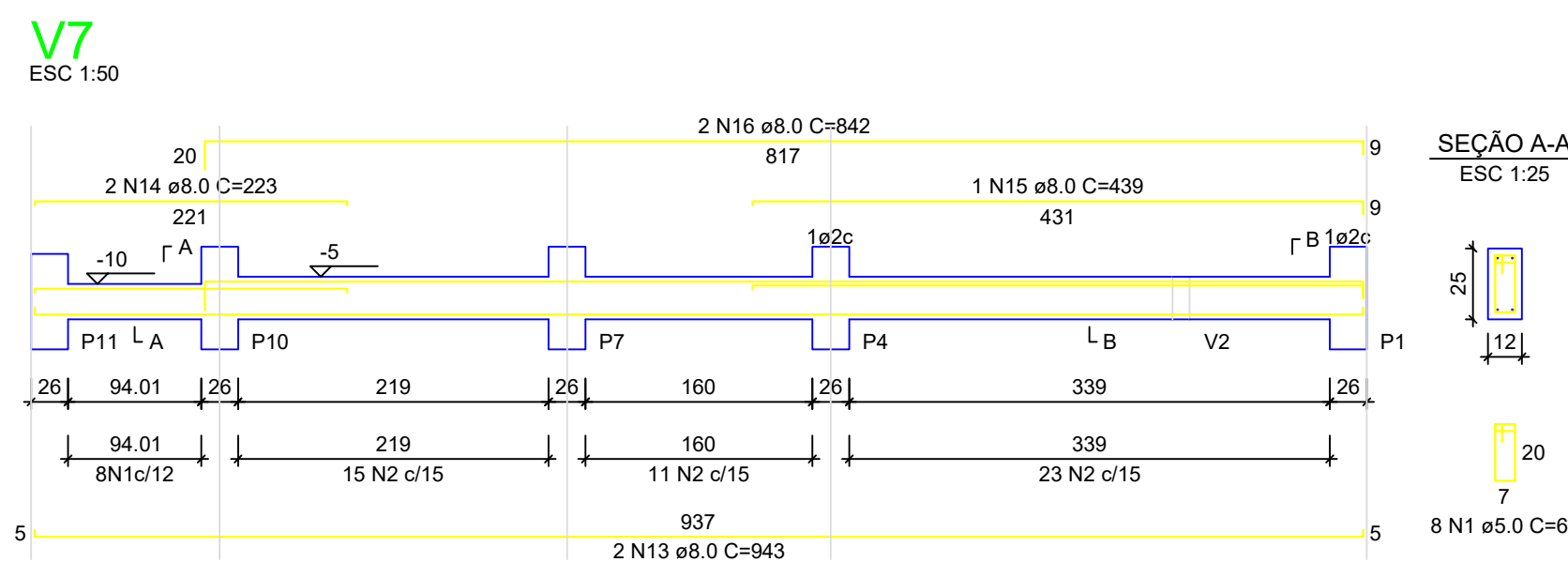
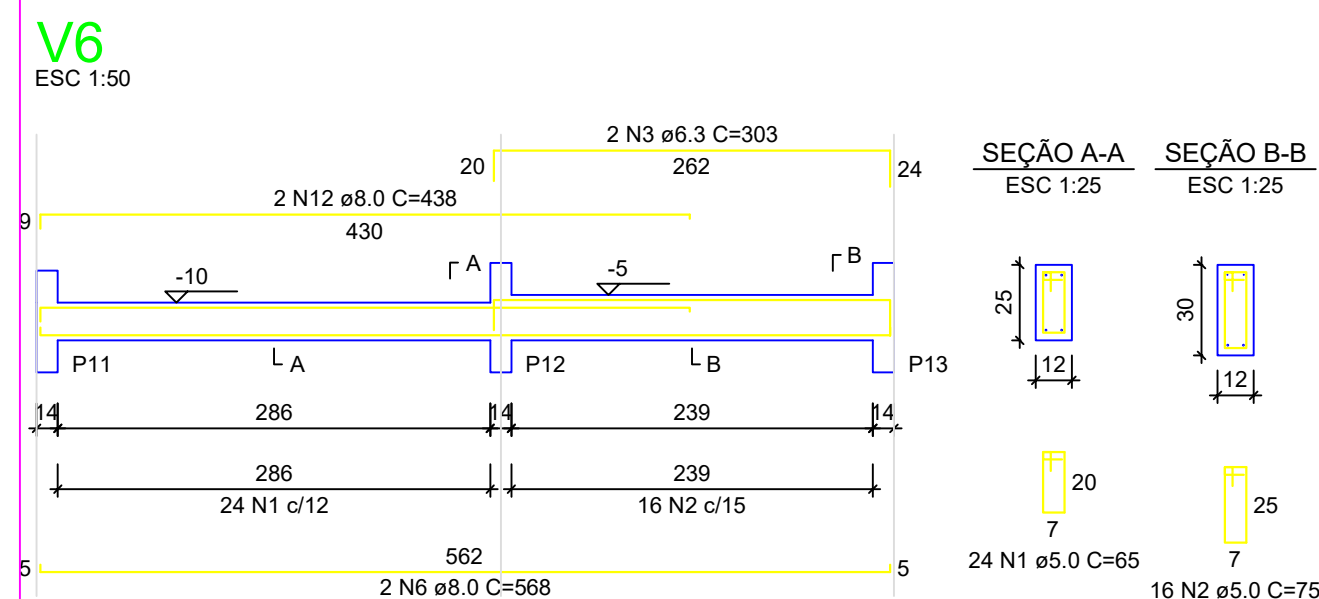
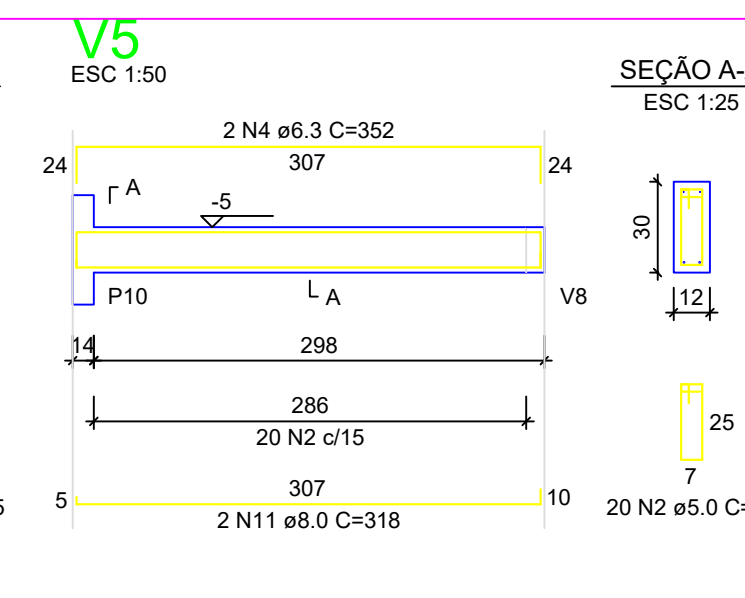
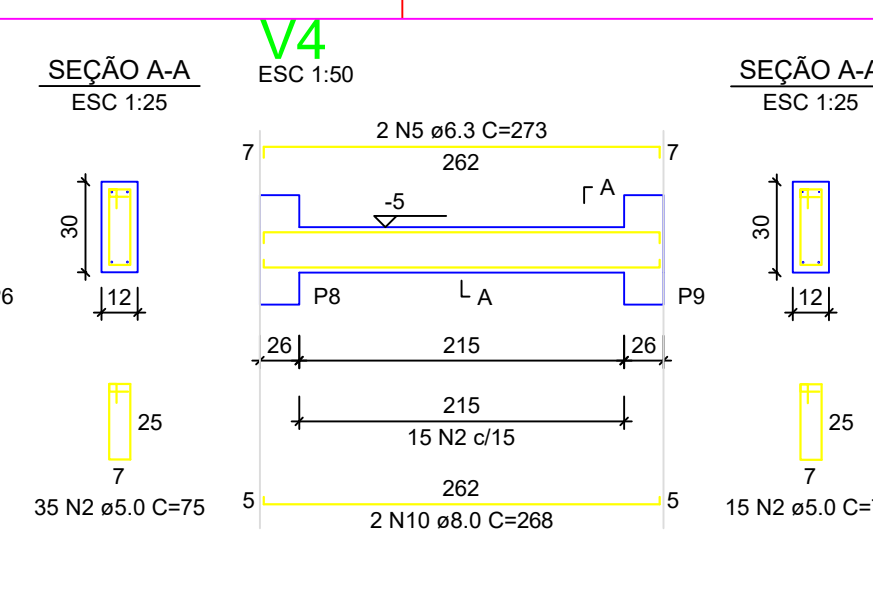
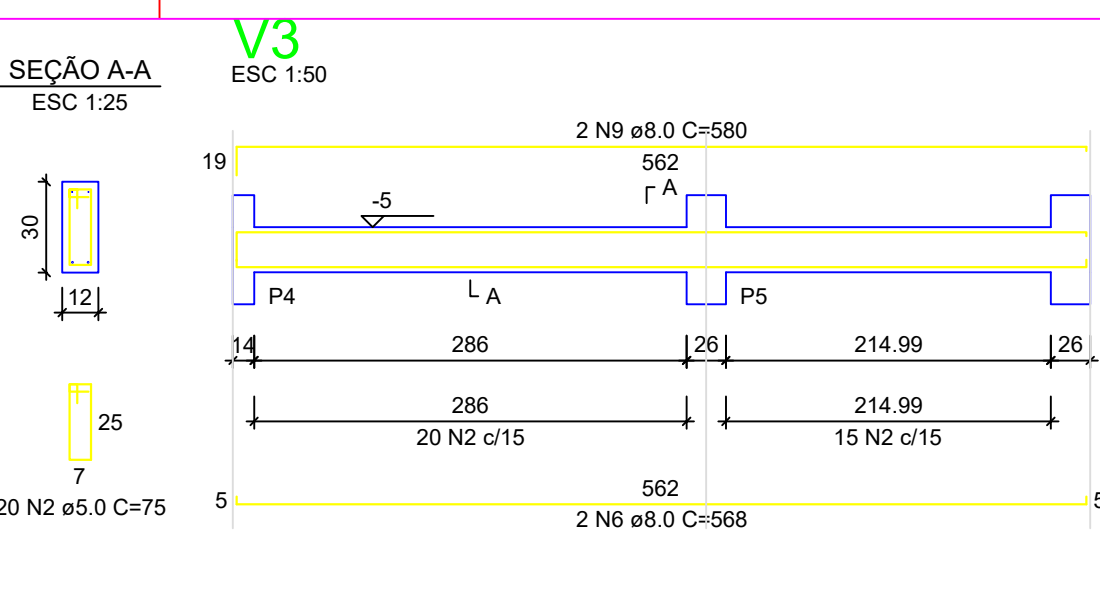
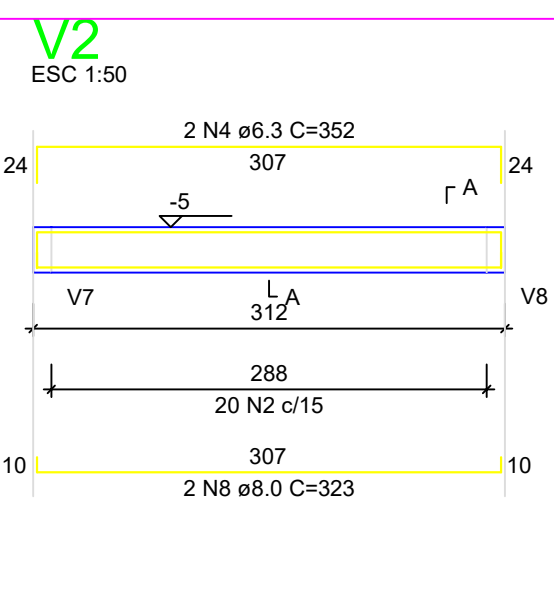
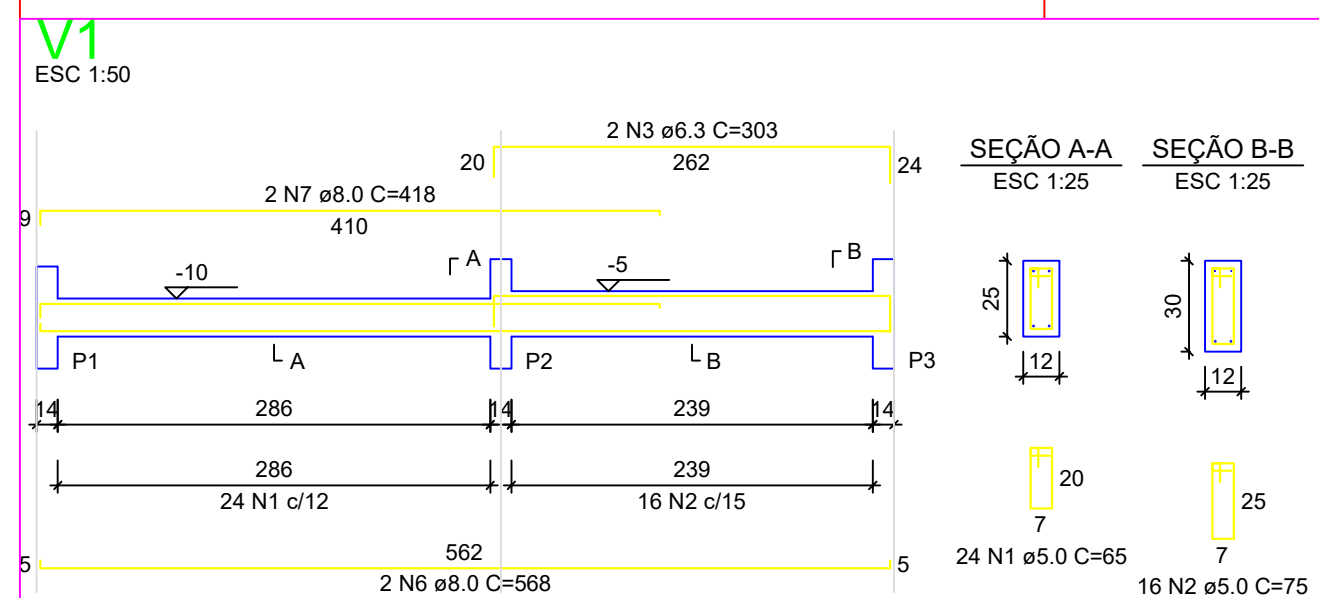

RELAÇÃO DO AÇO - VIGAS NÍVEL 0 BALDRAME

V1	V2	V3	V4	V5	V6	V7	V8	V9
AÇO	N	DIAM (mm)	QUANT	C.UNIT (cm)	C.TOTAL (cm)	PESO + 0% (kg)		
CA60	1	5.0	56	65	3640			
CA60	2	5.0	286	75	21875			
CA60	3	6.3	4	303	1212			
CA60	4	6.3	4	352	1408			
CA60	5	6.3	273	546				
CA60	6	8.0	508	3408				
CA60	7	8.0	6	418	836			
CA60	8	8.0	323	646				
CA60	9	8.0	580	1160				
CA60	10	8.0	268	536				
CA60	11	8.0	318	636				
CA60	12	8.0	438	876				
CA60	13	8.0	343	5658				
CA60	14	8.0	223	446				
CA60	15	8.0	1	439	439			
CA60	16	8.0	842	1684				
CA60	17	8.0	2	119	238			
CA60	18	8.0	4	951	3804			

RESUMO DO AÇO

AÇO	DIAM (mm)	C.TOTAL (m)	PESO + 0% (kg)
CA50	6.3	31.7	7.7
CA60	8.0	203.7	80.4
CA60	5.0	253.2	39
PESO TOTAL (kg)			
CA50		88.1	
CA60		39	

Volume de concreto (C-20 MPa) = 1.91 m³  
Área de forma = 38.26 m²

S1=S2=S3=S4=S5=S6=S7=S8=S9=S10=S11=S12=S13

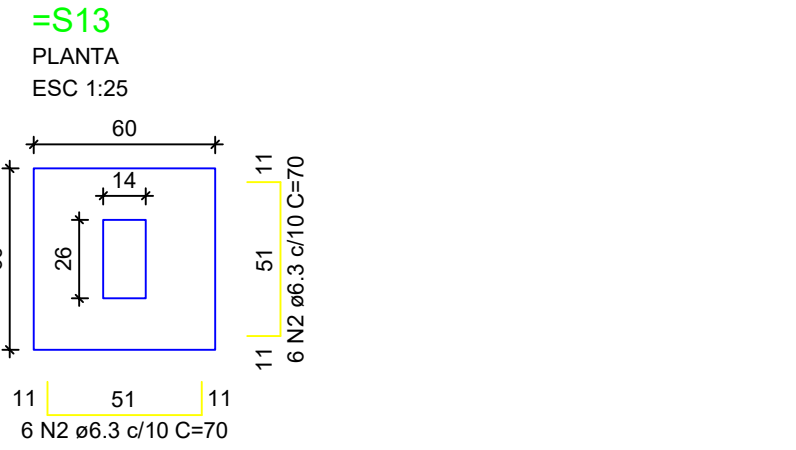

Solo com capacidade de suporte > 3.00 kgf/cm²  
Solo compactado sobre a sapata  
peso específico > 1800.00 kgf/m³

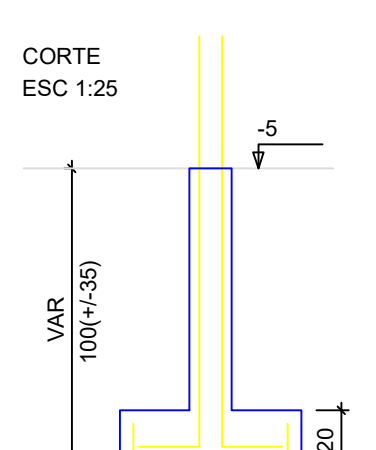

P1=P2=P3=P4=P5=P6=P7=P8=P9=P10=P11=P12=P13

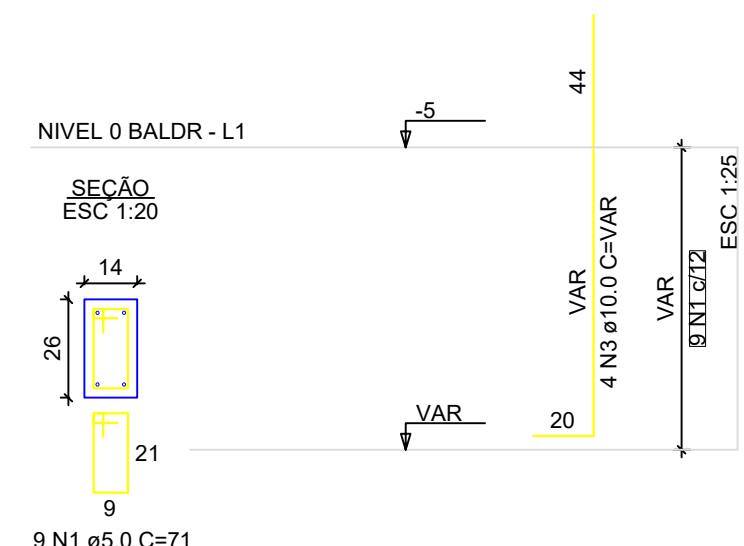

ATENÇÃO: Adotado Classe de Agressividade Ambiental I, conforme NBR 6118/2024, item 7.4.7.6. O responsável técnico deve verificar necessidade de ajustes conforme características locais da obra.

ATENÇÃO: Considerando que o segmento de arranque de pilar em contato com o solo é variável conforme cada local e características de obra, e de forma a atender a NBR 6118/2024 item 7.4.7.6 Tab. 7.2 tópicos c) ([...]) No trecho dos pilares em contato com o solo junto aos elementos de fundação, a armadura deve ter cobrimento nominal >= 45mm, para aumento de durabilidade, recomenda-se executar a caixaria em contato com o solo na parte em contato com o solo com afastamento maior.

Exemplo: Se o pilar for 14x26, e adotado classe de agressividade ambiental I, cobrimento 2,5cm, é recomendável fazer o trecho de caixaria em contato com o solo com 2,0cm a mais em cada face, ou seja, 18x30.

ATENÇÃO: Projeto estrutural exemplo, de uso facultado, conforme observações acima.  
Exemplo de projeto estrutural para edificações do Novo PAC FHNIS Sub50 - Portaria 1416 / 2023.  
Uso facultado, desde que revisado por responsável técnico, com a devida emissão de ART/RRT/TRT, e adequado às particularidades de cada obra.

RELAÇÃO DO AÇO - SAPATAS E PILARES DE ARRANQUE - NÍVEL 0 BALDRAME

AÇO	N	DIAM (mm)	QUANT	C.UNIT (cm)	C.TOTAL (cm)	PESO + 0% (kg)
CA60	1	5.0	117	71	8307	
CA50	2	6.3	156	70	10920	
CA60	3	10.0	52	VAR	VAR	

RESUMO DO AÇO

AÇO	DIAM (mm)	C.TOTAL (m)	PESO + 0% (kg)
CA50	6.3	109.2	26.7
CA60	10.0	82.2	80.7
CA60	5.0	83.1	12.8
PESO TOTAL (kg)			
CA50		77.4	
CA60		12.8	

Volume de concreto (C-20 MPa) = 1.41 m³  
Área de forma = 16.64 m²



Novo PAC FHNIS Sub50

PROJETO ESTRUTURAL

PLANTA DE ARMADURAS  
NÍVEL 0 - BALDRAME

Desenho: xxx	DESENHO	01
Escala: Indicada	Revisão: 01	FOLHA
Data: 09/05/25	Unidade: cm	02/03

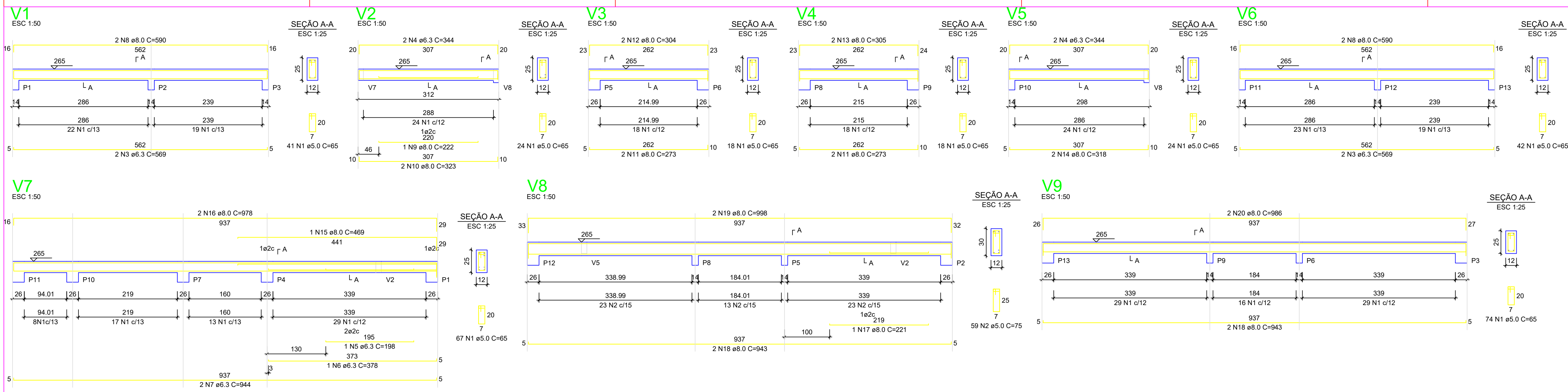

RELAÇÃO DO AÇO - VIGAS NÍVEL 1 TETO

AÇO	N	DIAM (mm)	QUANT	C.UNIT (cm)	C.TOTAL (cm)
CA60	1	5.0	308	65	20020
CA60	2	5.0	59	75	4425
CA60	3	6.3	4	569	2276
CA60	4	6.3	4	344	1376
CA60	5	6.3	1	198	198
CA60	6	6.3	1	375	375
CA60	7	6.3	2	944	1888
CA60	8	8.0	4	590	2360
CA60	9	8.0	1	222	222
CA60	10	8.0	2	323	646
CA60	11	8.0	4	273	1092
CA60	12	8.0	2	304	608
CA60	13	8.0	2	305	610
CA60	14	8.0	2	318	636
CA60	15	8.0	1	469	469
CA60	16	8.0	2	975	1950
CA60	17	8.0	1	223	223
CA60	18	8.0	4	943	3772
CA60	19	8.0	2	958	1916
CA60	20	8.0	2	580	1160

RESUMO DO AÇO

AÇO	DIAM (mm)	C. TOTAL (m)	PESO + 0% (kg)
CA50	6.3	61.2	15
CA60	8.0	165.6	65.3
CA60	5.0	244.5	37.7
PESO TOTAL (kg)			
CA50		80.3	
CA60		37.7	

Volume de concreto (C-20) = 1,76 m³  
Área de forma = 32,67 m²

**ATENÇÃO:**  
Prever armaduras de esperas e respectivos pilares de amarração das paredes laterais junto ao telhado (oitão), conforme método construtivo empregado.  
Prever eventuais estruturas adicionais de pilares e viga para o telhado, conforme método construtivo empregado.

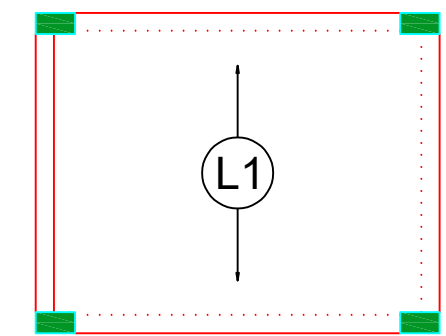

Armação positiva das lajes do pavimento Nível 1 Teto escala 1:50

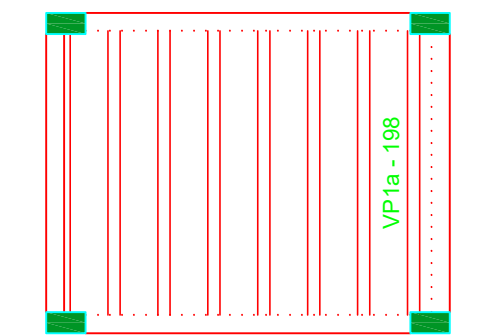

Planta de vigotas pré-moldadas escala 1:50

RELAÇÃO DO AÇO - PILARES NÍVEL 1 TETO

13xP1

AÇO	N	DIAM (mm)	QUANT	C.UNIT (cm)	C.TOTAL (cm)
CA60	1	5.0	296	71	21229
CA60	2	10.0	52	267	13884

RESUMO DO AÇO

AÇO	DIAM (mm)	C. TOTAL (m)	PESO + 0% (kg)
CA50	10.0	138.8	85.6
CA60	5.0	212.3	32.7
PESO TOTAL (kg)			
CA50		85.6	
CA60		32.7	

Volume de concreto (C-20) = 1,28 m³  
Área de forma = 28,08 m²

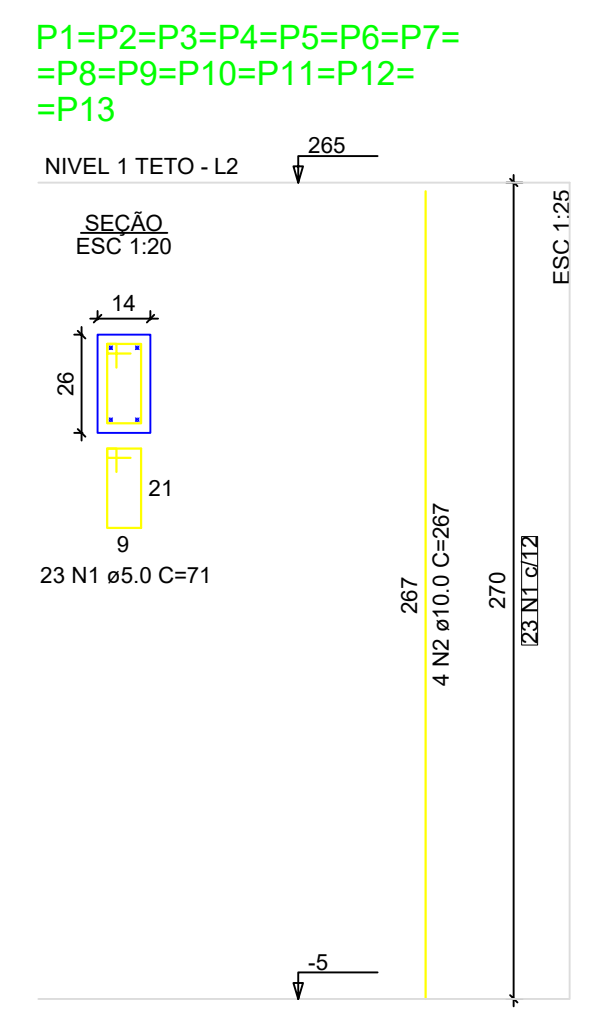

Novo PAC FHNIS Sub50

PROJETO ESTRUTURAL

PLANTA DE ARMADURAS NÍVEL 1 TETO

Desenho: xxx DESENHO 01

Escala: Indicada Revisão: 01 FOLHA 03/03

Data: 09/05/25 Unidade: cm

**ATENÇÃO:**  
Exemplo de projeto estrutural para edificações do Novo PAC FHNIS Sub50 - Portaria 1416 / 2023.  
Uso facultado, desde que revisado por responsável técnico, com a devida emissão de ART/RRT/TRT, e adequado às particularidades de cada obra.

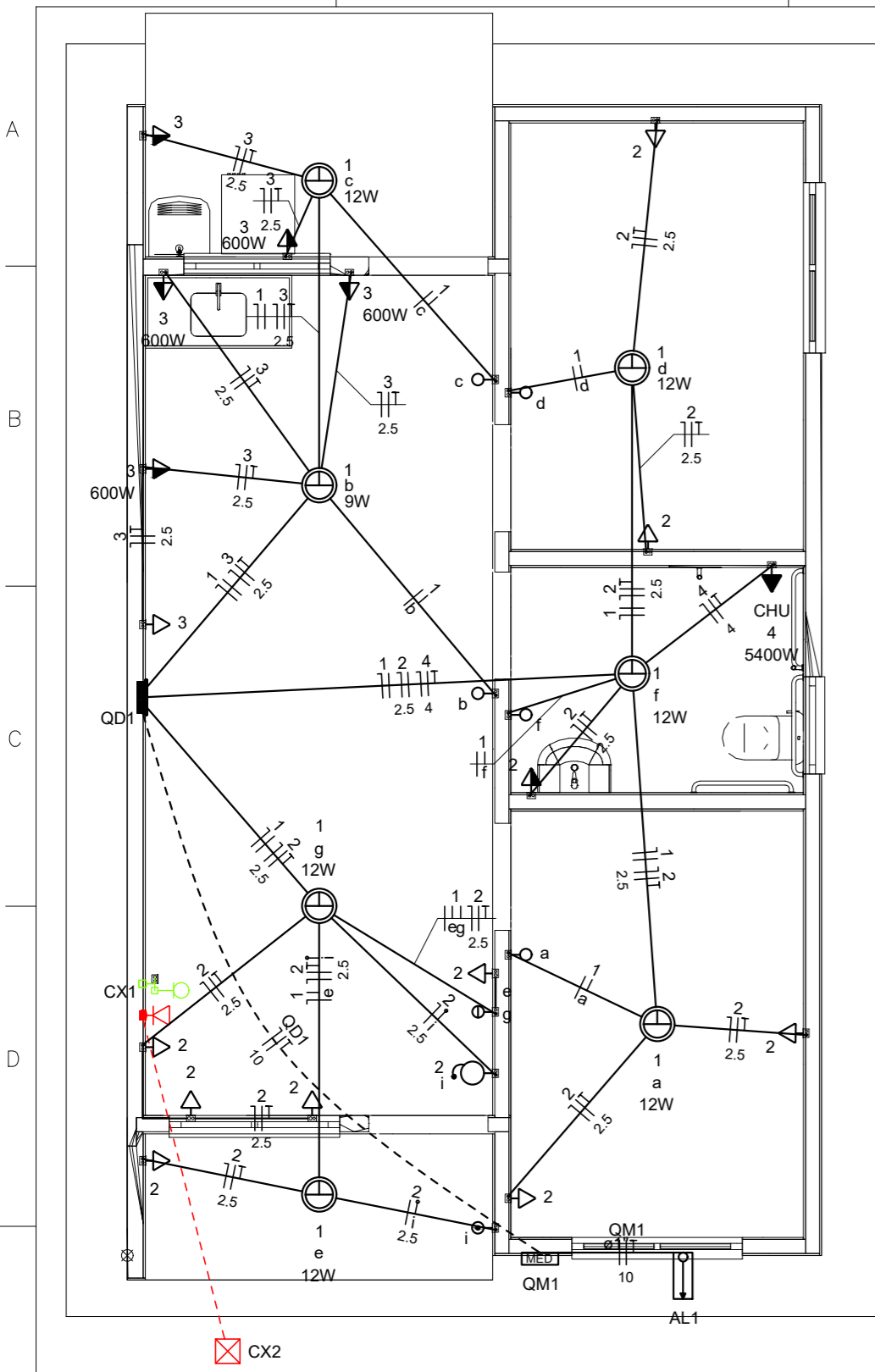

**Quadro de Cargas (AL1)**

Circuito	Descrição	Esquema	Método de inst.	Tensão (V)	Pot. total. (VA)	Pot. total. (W)	Fases	Pot. - R (W)	Pot. - S (W)	Pot. - T (W)	FCT	FCA	In' (A)	Ip (A)	Seção (mm2)	Ic (A)	Icc (kA)	Disj (A)	dV parc (%)	dV total (%)	Status
QM1		F+N+T	B1	220 V	10716	10281	R	10281			1.00	1.00	47.3	47.3	10	75.0	3	63	0.19	0.19	OK
TOTAL					10716	10281	R	10281	0	0											

**Quadro de Cargas (QM1)**

Circuito	Descrição	Esquema	Método de inst.	Tensão (V)	Pot. total. (VA)	Pot. total. (W)	Fases	Pot. - R (W)	Pot. - S (W)	Pot. - T (W)	FCT	FCA	In' (A)	Ip (A)	Seção (mm2)	Ic (A)	Icc (kA)	Disj (A)	dV parc (%)	dV total (%)	Status
QD1		F+N+T	B1	220 V	10716	10281	R	10281			1.00	1.00	47.3	47.3	10	57.0	3	50	0.63	0.82	OK
TOTAL					10716	10281	R	10281	0	0											

**Quadro de Cargas (QD1)**

Circuito	Descrição	Esquema	Método de inst.	Tensão (V)	Iluminação (W)		Tomadas (W)		Pot. total. (VA)	Pot. total. (W)	Fases	Pot. - R (W)	Pot. - S (W)	Pot. - T (W)	FCT	FCA	In' (A)	Ip (A)	Seção (mm2)	Ic (A)	Icc (kA)	Disj (A)	dV parc (%)	dV total (%)	Status	
					9	12	0	100																		600
1	Iluminação	F+N	B1	220 V	1	6			116	81	R	81				1.00	1.00	0.2	0.5	1.5	17.5	3	10	0.02	0.84	OK
2	Tomadas de Uso Geral	F+N+T	B1	220 V			1	10	1111	1000	R	1000				1.00	1.00	2.5	5.1	2.5	24.0	3	10	0.12	0.94	OK
3	Tomadas Coz e Lav	F+N+T	B1	220 V			2	4	2889	2600	R	2600				1.00	1.00	13.1	13.1	2.5	24.0	3	16	0.42	1.24	OK
4	Chuveiro Elétrico	F+N+T	B1	220 V				1	5400	5400	R	5400				1.00	1.00	24.5	24.5	4	32.0	3	25	0.73	1.56	OK
5	Reserva	F+N+T	B1	220 V					600	600	R	600				1.00	1.00	2.7	2.7	1.5	17.5	3	10	0.00	0.00	OK
6	Reserva	F+N+T	B1	220 V					600	600	R	600				1.00	1.00	2.7	2.7	1.5	17.5	3	10	0.00	0.00	OK
TOTAL					1	6	1	12	4	1	10716	10281	R	10281	0	0										

**Quadro de Demanda (AL1)**

Tipo de carga	Potência instalada (kVA)	Fator de demanda (%)	Demanda (kVA)
Iluminação e TUG's (Casas e apartamentos)	1.23	75.00	0.92
Uso Especifico	9.49	100.00	9.49
TOTAL			10.41

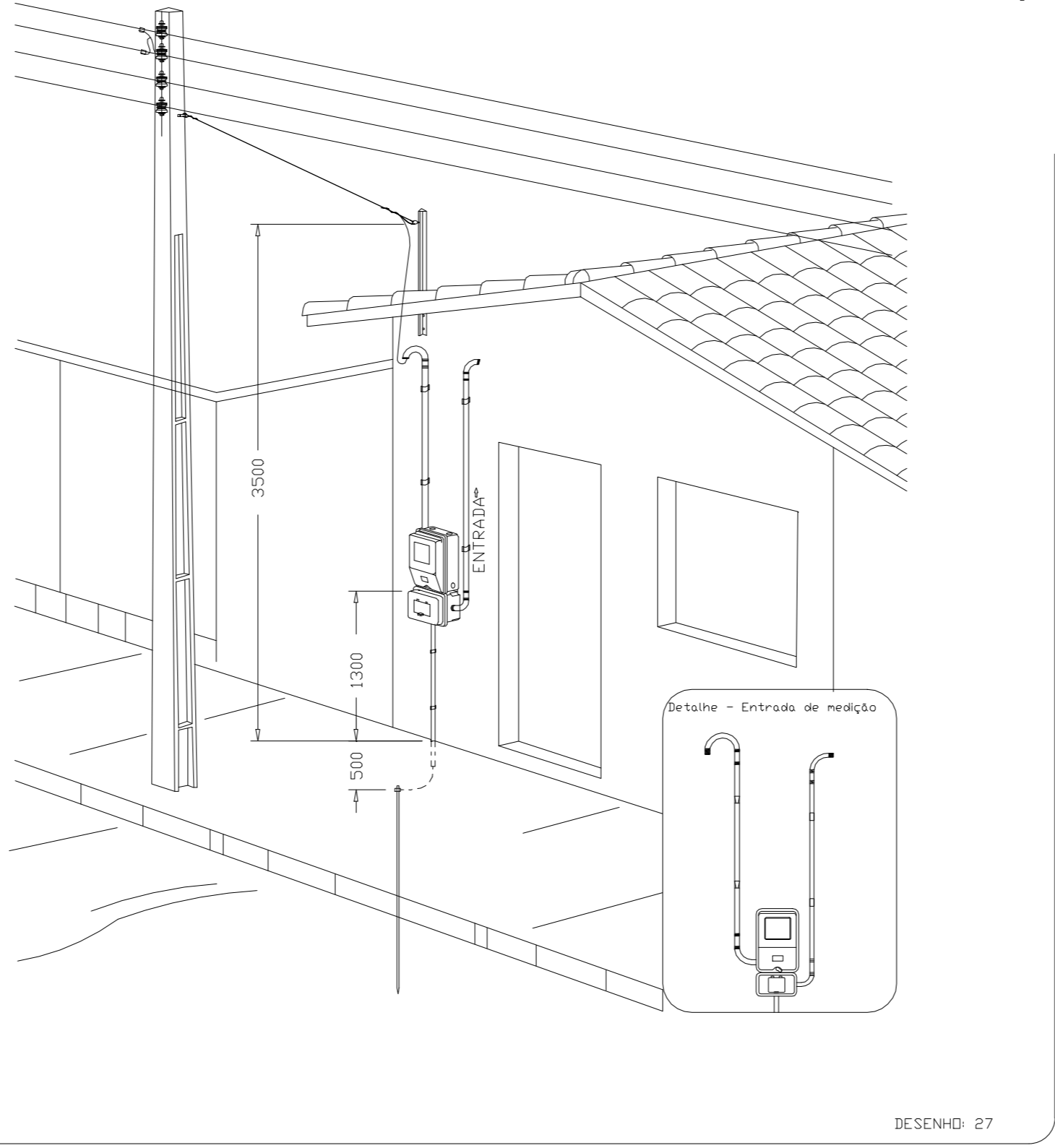
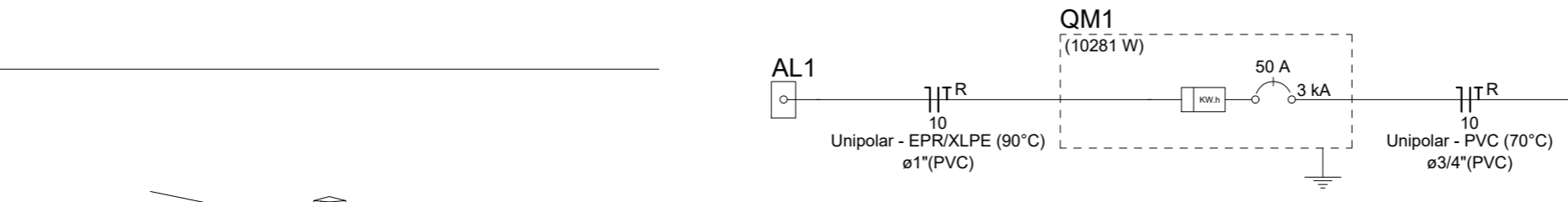
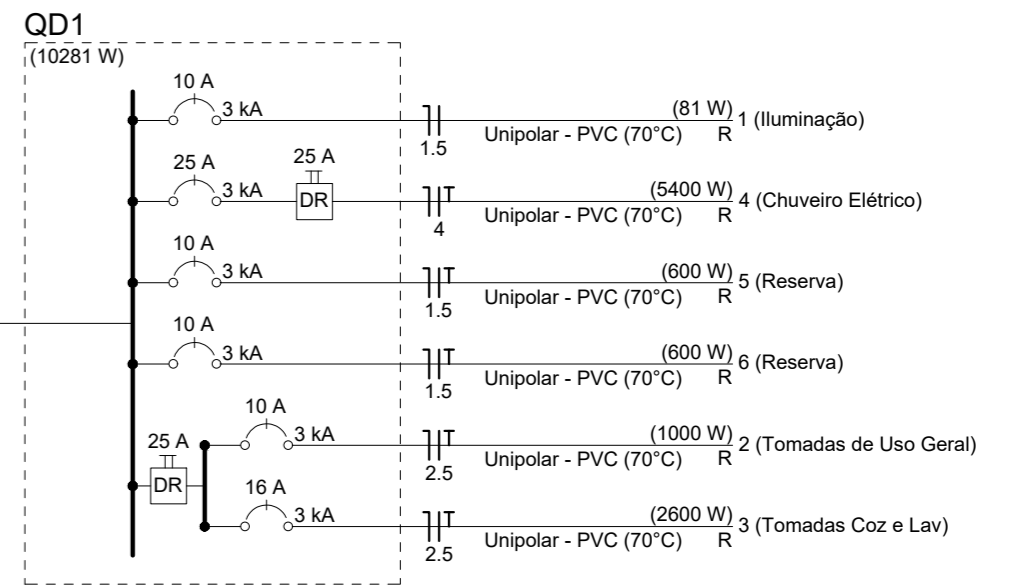

**ATENÇÃO:**  
Exemplo de projeto inst. elétricas para edificações do Novo PAC FNHIS Sub50 - Portaria 1416/2023.  
Uso facultado, desde que revisado por responsável técnico com a devida emissão de ART/RRT/TRT, e adequado às particularidades de cada obra.



**Novo PAC FNHIS Sub50 - MOD02**

**INSTALAÇÕES ELÉTRICAS**

**NOME DO PAVIMENTO  
TIPO DE PRANCHA**

Desenho: Hudson Rocha

Escala: Indicada

Revisão: 01

Data: 03/04/2025

Unidade:

DESENHO  
**01**

FOLHA  
**01/01**

- Caixa 2x4" de embutir
- Caixa de passagem
- Entrada de serviço
- Espera para rede lógica a 0,30m do piso
- Interruptor simples 1 tecla - 1,10m do piso
- Interruptor simples 2 teclas - 1,10m do piso
- Lâmpada Led 12W A60
- Lâmpada Led 9W A60
- Ponto de TV a 0,30m do piso
- Pulsador de campanha 1 tecla - 1,10m do piso
- Quadro de distribuição
- Quadro de medição
- Timbre
- Tomada alta a 2,20m do piso
- Tomada baixa a 0,30m do piso
- Tomada média a 1,10m do piso

Elétrica	
—	Direta
—	Teto
—	Alta
—	Baixa
- - -	Piso
- - -	Lógica
- - -	Piso
- - -	TV Cabo
—	Direta

Aérea medição monofásica - Padrão econômico

DESENHO: 27

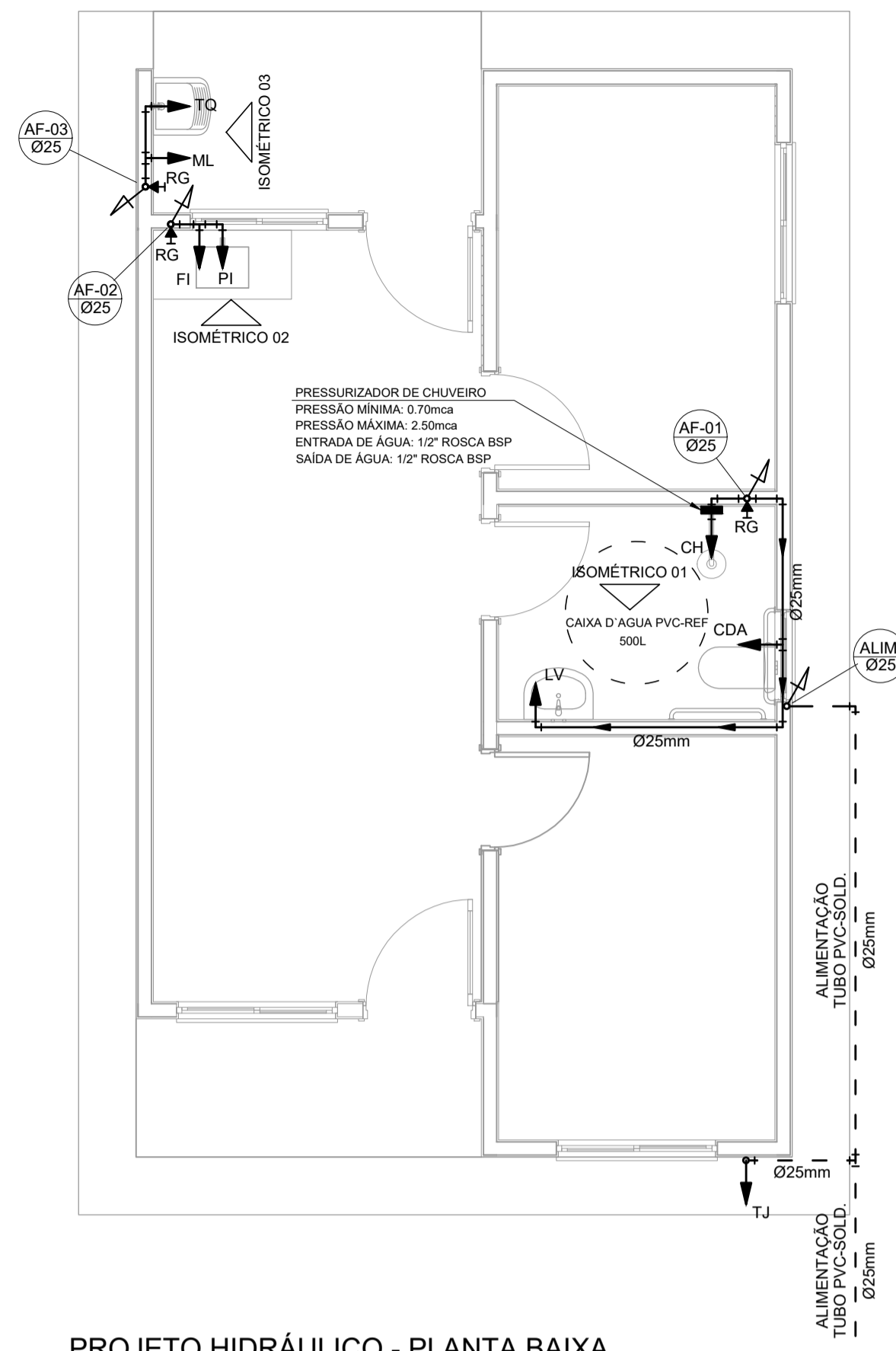

PROJETO HIDRÁULICO - PLANTA BAIXA  
ESCALA 1:50

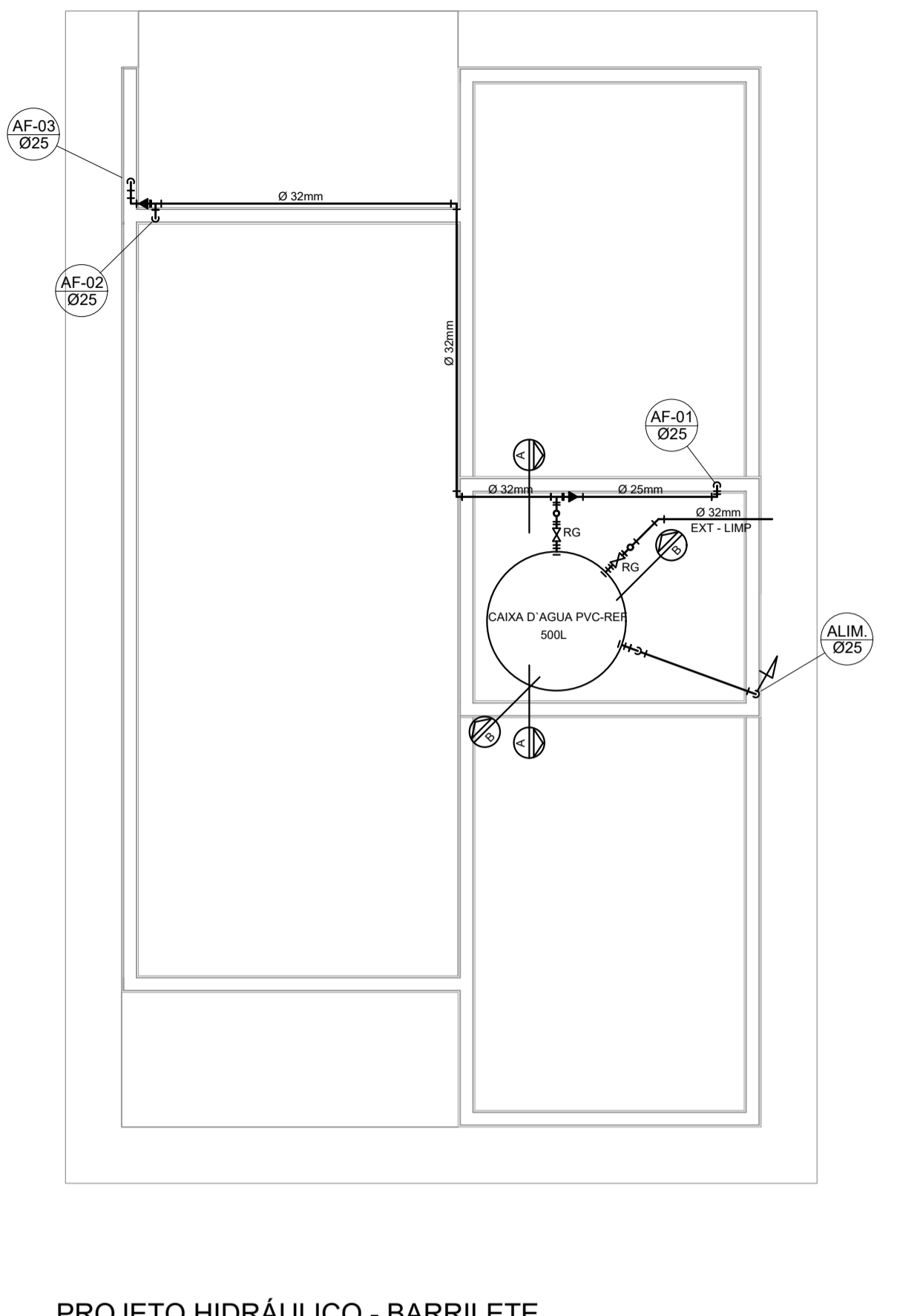

PROJETO HIDRÁULICO - BARRILETE  
ESCALA 1:50

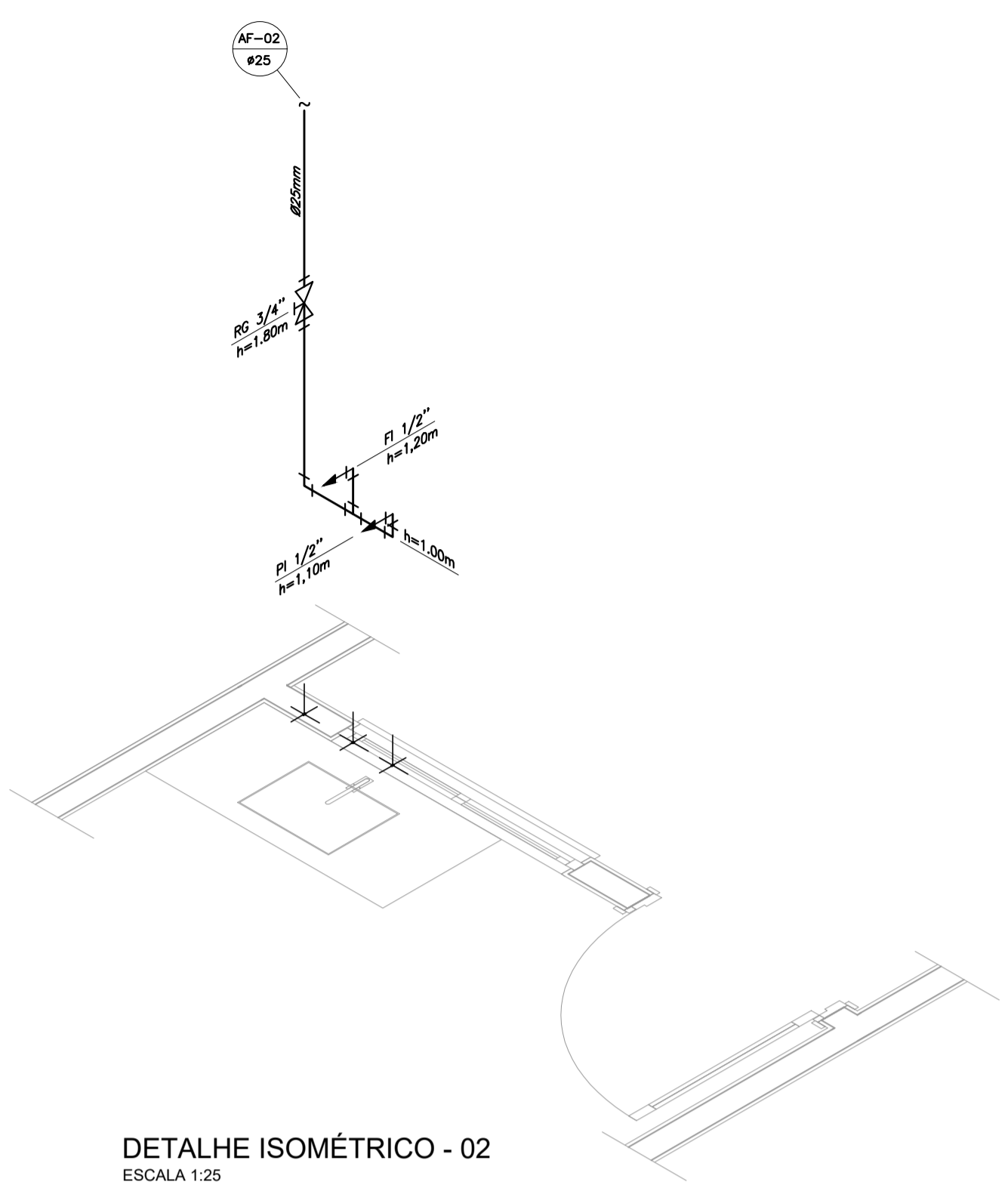

DETALHE ISOMÉTRICO - 02  
ESCALA 1:25

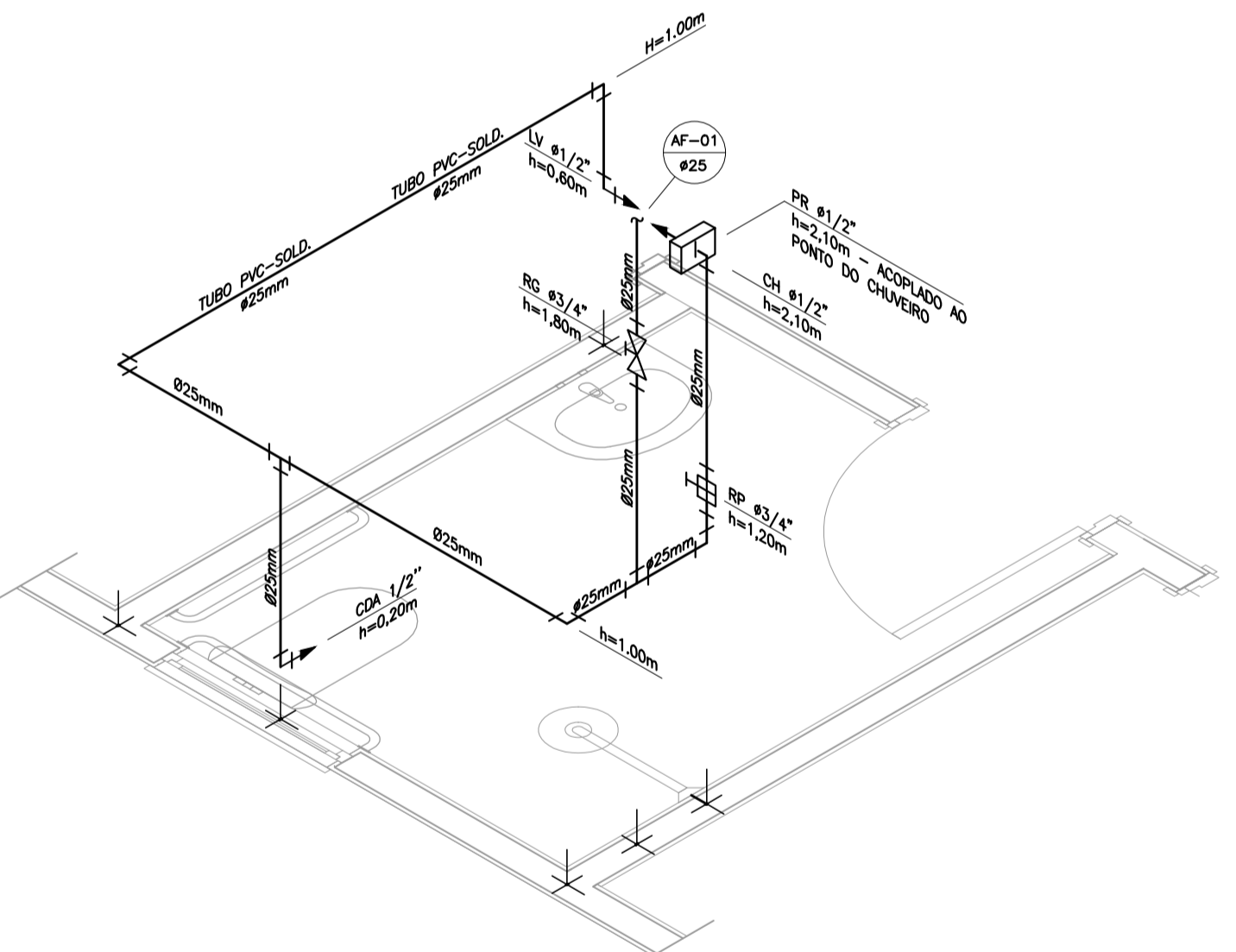

DETALHE ISOMÉTRICO - 01  
ESCALA 1:25

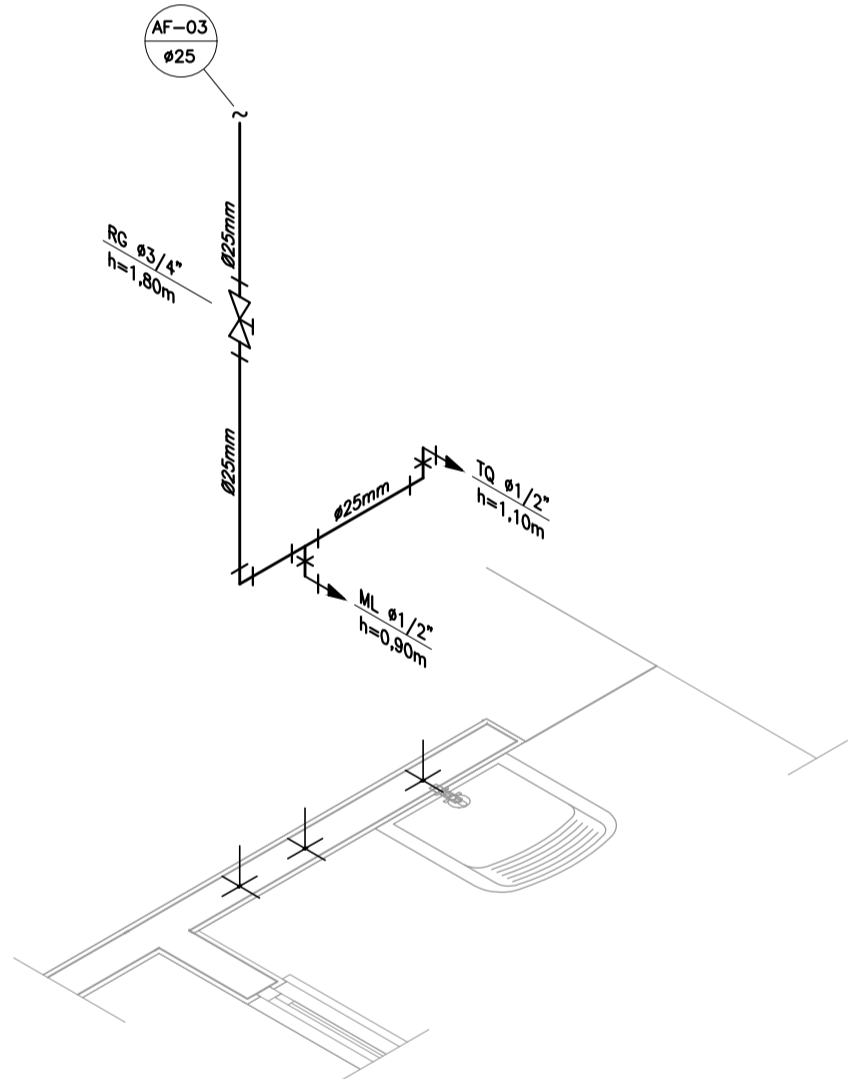

DETALHE ISOMÉTRICO - 03  
ESCALA 1:25

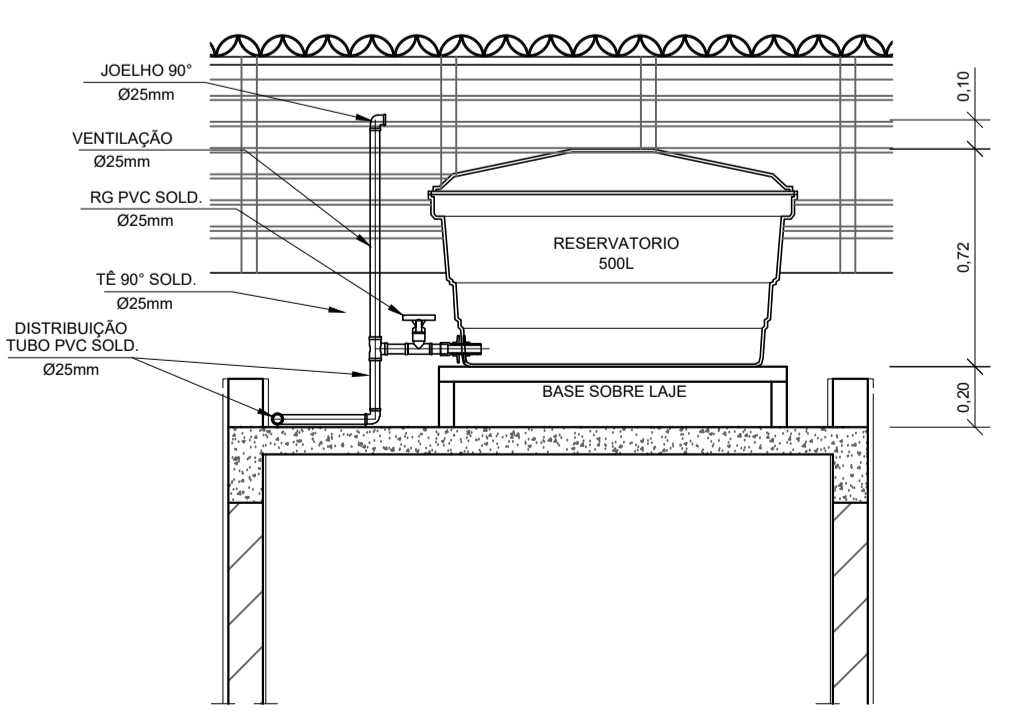

CORTE A-A  
ESCALA 1:25

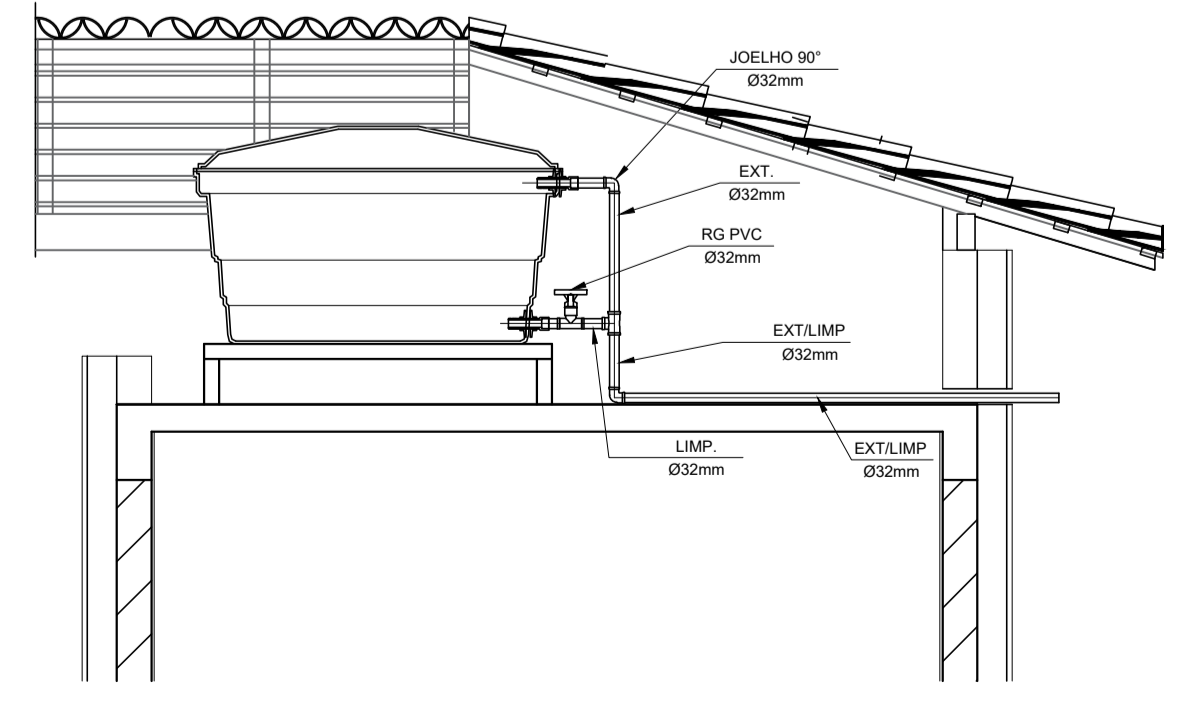

CORTE B-B  
ESCALA 1:25

INSTALAÇÃO HIDROMETRO PADRÃO

Q máx. m <sup>3</sup> /h	Diâmetro nominal DN
1,5	15 e 20
3,0	15 e 20
5,0	20
7,0	25
10,0	25
20,0	40
3,0	50

DETALHE 01 - CAVALETE HIDRÁULICO  
ESCALA 1:50

NOTAS

- NOTAS GERAIS:
- As instalações de água fria deverão obedecer as normas da ABNT: NBR 5626 de NOV/1982 e atender as exigências técnicas mínimas de higiene, segurança, economia e conforto dos usuários.
  - Foi projetado um sistema de alimentação de forma indireta abastecida pela rede da concessionária que contará com três reservatórios, sendo um inferior com capacidade de 8.670l e os outros dois, elevados com capacidade de 2.500l cada um, totalizando 13.670l. O sistema de alimentação deverá ser instalado de modo a manter a vazão máxima do tubo alimentador da concessionária considerando sua seção plena.
  - Deverão ser utilizados nos pontos de saídas dos sub-ramais conexões (tais como: joelhos, luvas ou tês onde indicadas) da série azul com bucha de latão nas bitolas conforme dimensionadas em projeto.
  - Foi adotado o uso de caixa de descarga acoplada em todo projeto.
  - QUANTO AOS TUBOS E CONEXÕES:
    - Tubos e conexões em PVC-SOLDÁVEL.
      - Foram considerados tubos e conexões em pvc-soldável da marca TIGRE ou similar, em todo o projeto exceto onde indicado.
      - Todos os diâmetros estão em milímetros conforme projeto exceto onde indicado.
      - Deverão ser utilizados metais sem acabamentos em lugares como barrilete e caixa de registro da marca DECA modelo 1502 B ou similar da FABRIMAR.
        - MODO DE SOLDAGEM:
          - Verificar se a bolsa da conexão e a ponta dos tubos a serem ligados estão perfeitamente limpas e por meio de uma lixa N°100 tirar o brilho das superfícies a serem soldadas, com o objetivo de melhorar a condição de ataque do adesivo.
          - Limpar as superfícies ligadas com solução limpadora eliminando as impurezas e gorduras que poderão impedir a posterior ação do adesivo.
          - Proceder a distribuição uniforme do adesivo nas superfícies tratadas. Aplicar o adesivo primeiro na bolsa e, depois, na ponta.
          - O adesivo não deve ser aplicado em excesso, pois tratando-se de um solvente ele origina um processo de dissolução do material. O adesivo não serve para preencher espaços ou fechar furos.
          - Encoxar as extremidades e remover o excesso de adesivo.
          - Observar que o encaixe seja bastante justo (caso impraticável sem o adesivo) pois sem pressão não se estabelece a soldagem. Aguarde o tempo de soldagem de 12 horas, no mínimo, para colocar a rede em carga (pressão).
      - QUANTO A EXECUÇÃO DAS JUNTAS-SOLDAS:
        - LISTA DE MATERIAS:
          - Lixa de pano N°100
          - Arco de serra
          - Lima
          - Estopa branca
          - Solução limpadora
          - Adesivo plástico
          - Fita veda rosca (para os pontos em contatos com rosca)
        - Instale sempre tubos e conexões de uma mesma marca, dessa forma evitaremos problemas de folgas ou dificuldade de encaixe que poderão surgir.
        - Os diâmetros dos tubos e conexões de pvc-soldável correspondem aos diâmetros externos, dessa forma os tubos em pvc-soldável correspondem em polegadas aos diâmetros abaixo relacionados:
 

PVC-SOLDÁVEL (mm)	PVC-ROSCÁVEL (Ø)	FERRO GALVANIZADO (Ø)
20	1/2"	1/2"
25	3/4"	3/4"
32	1"	1"
40	1 1/4"	1 1/4"
50	1 1/2"	1 1/2"
60	2"	2"
      - Ao realizar a junção do tubo em pvc-soldável e tubos em pvc-roscável, deverá ser realizado com o uso de adaptador liso e rosca.
      - Não é permitido em hipótese alguma o uso de aquecimento para a fabricação de bolsas ou curvas devendo ser utilizado as conexões apropriadas como: luva simples, luva de correr e curvas conforme necessário.
      - Todas as cotas estão em metros.

LEGENDA

- AF Coluna de Água Fria
- ALIM. Tubulação de Alimentação
- DIST. Tubulação de Distribuição
- T.B. Torneira de Boia
- LV Ponto de água para lavatório
- CDA Ponto de água para Caixa de descarga acoplada
- TS Ponto de água
- TL Ponto de água para torneira de limpeza
- TJ Ponto de água para torneira de jardim
- PR Pressurizador (acoplado ao ponto do chuveiro)
- RG Registro de Gaveta
- DN/Ø Diâmetro nominal das peças
- L.L. Luva L.R.A. com bucha de latão 25x1/2"
- J.J. Joelho L.R.A. com bucha de latão 25x1/2"
- P.P. Prumada que desce
- P.P. Prumada que sobe
- B.B. Bucha de Redução
- N.N. Nomenclatura da tubulação
- N.N. Numeração da tubulação
- Ø Diâmetro da tubulação
- Tubulação de água fria pela parede ou teto
- - - - Tubulação de água fria pelo piso

OBSERVAÇÕES

ATENÇÃO:  
Exemplo de projeto Hidrossanitário para edificações do Novo PAC FHNIS Sub50 - Portaria 1416 / 2023.  
Uso facultado, desde que revisado por responsável técnico, com a devida emissão de ART/RT/TRT, e adequado às particularidades de cada obra.



PROJETO: **FNHIS SUB-50**

ENDEREÇO: XXXXXXXXXXXXXXX

CIDADE: XXXXXXXXXXXXXXX ESTADO: XXXXXXXXXXXXXXX

CLIENTE: **#Nome Completo do Cliente**

ARQUITETO: **CAIXA #Nº Registro do Projetista**

FASE PROJETO: **Projeto Inicial - Referência** ESCALA: **1/50** DIMENSÃO DA FOLHA: **A1**

CONTEÚDO: **Projeto Hidrossanitário - Hidráulico - Planta Baixa e Detalhes**

RESPONSÁVEL: DATA: XXXXXXXX FOLHA: **01**

ARQUIVO DIGITAL: Hid FHNIS SUB50.dwg REVISÃO: Rev.00

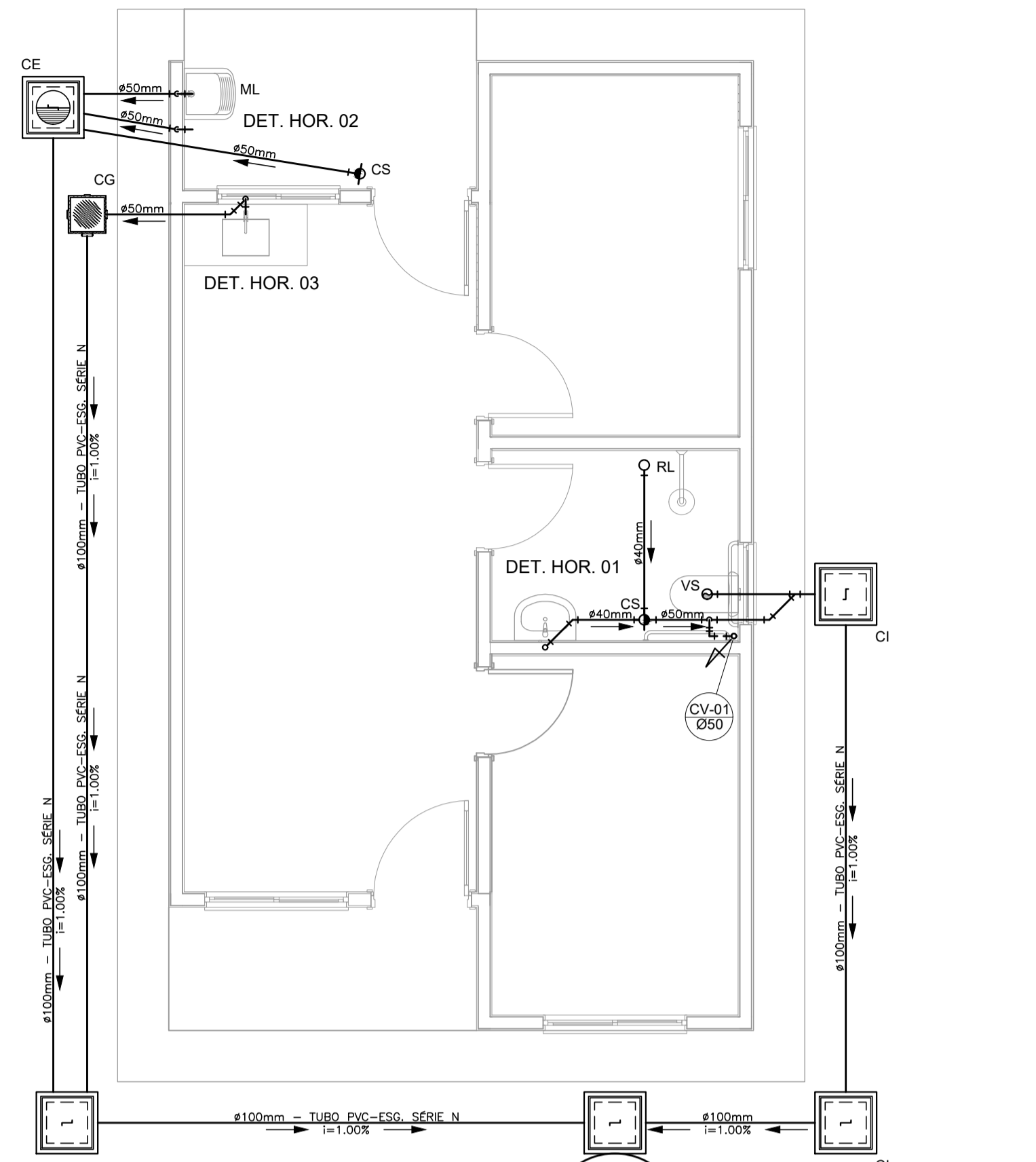

OBS.: O SUMIDOURO FOI PROJETADO PARA TERRENOS COM TIPOLOGIA, PREDOMINANTEMENTE, SILTÉ-ARENOSOS, TENDO UMA TAXA DE PERCOLAÇÃO ESTIMADA DE 75 L X M<sup>2</sup> X DIA. PARA DETERMINAÇÃO DAS DIMENSÕES EXATAS DO SISTEMA DE SUMIDOURO A SER EXECUTADO, DEVERÁ SER EFETUADO ENSAIO DE PERCOLAÇÃO CONFORME AS ORIENTAÇÕES DA NBR 17076/2024 E TODO O SISTEMA DEVERÁ TER SUAS DIMENSÕES REVISADAS PARA ADEQUAÇÃO A LOCALIDADE DE IMPLANTAÇÃO.

SUMIDOURO - Ø1,20m / PROF. 2,00m

PROJETO SANITÁRIO - PLANTA BAIXA  
ESCALA 1:50

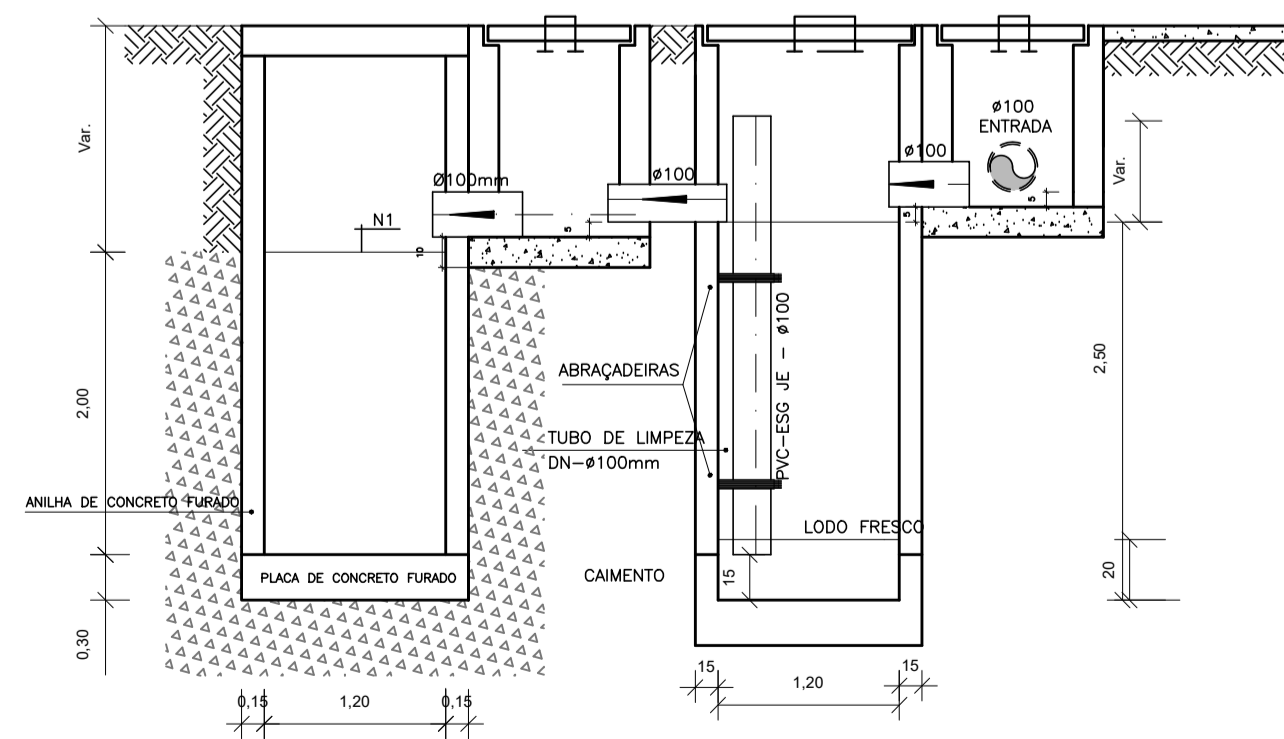

CORTE A-A - FOSSA SÉPTICA E SUMIDOURO  
ESCALA 1:50

CAIXA DE INSPEÇÃO  
ESCALA 1:25

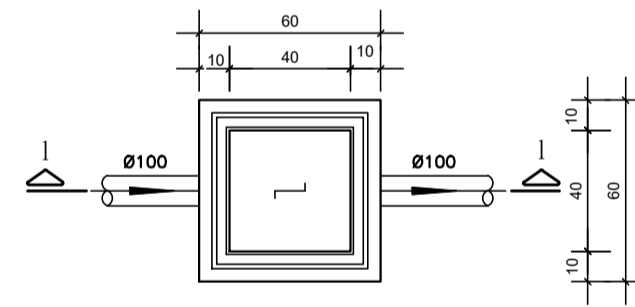

PLANTA BAIXA

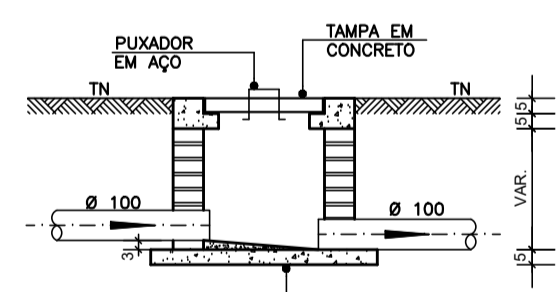

CORTE 1-1

CAIXA DE GORDURA (60x60cm)  
ESCALA 1:25

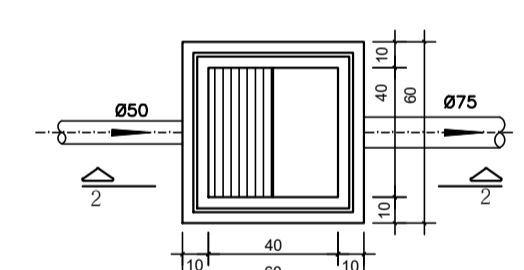

PLANTA BAIXA

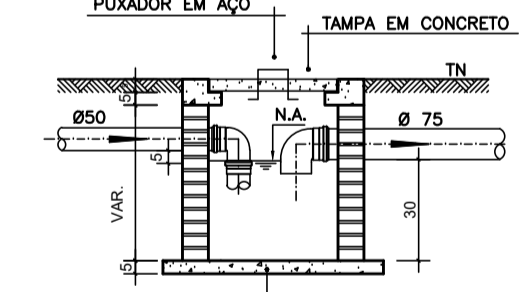

CORTE 2-2

CAIXA DE ESPUMA (60x60cm)  
ESCALA 1:25

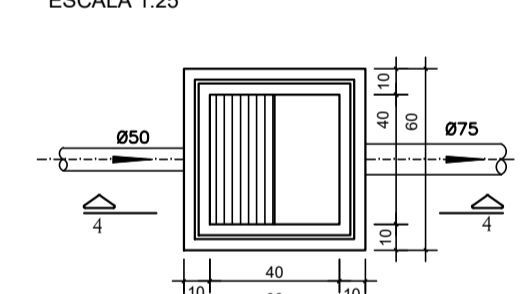

PLANTA BAIXA

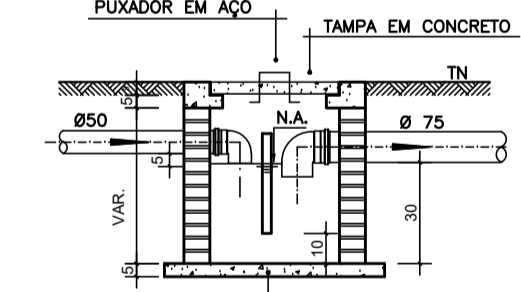

CORTE 4-4

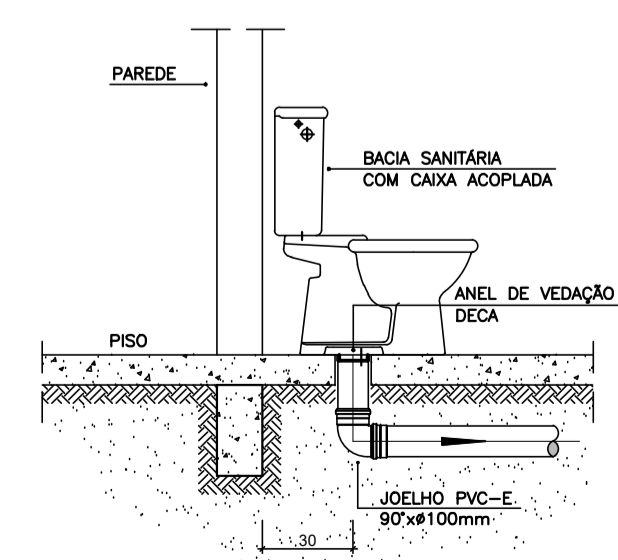

DETALHE GENÉRICO DO VASO SANITÁRIO  
ESCALA 1:25

OBS.: O FURO DO VASO DEVERÁ SER LOCALADO A 0,30m DA PAREDE PRONTA

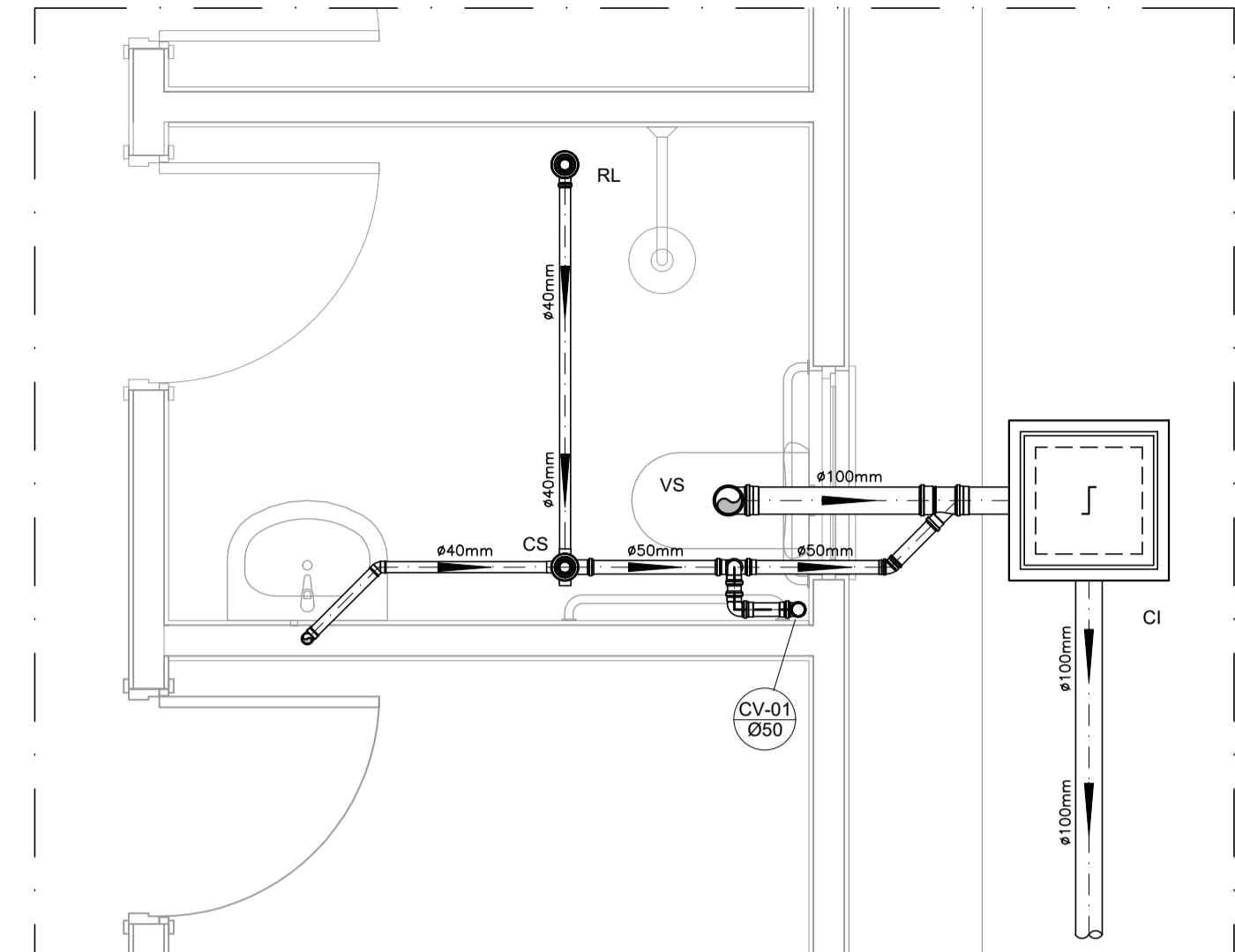

DETALHE HORIZONTAL - 01  
ESCALA 1:25

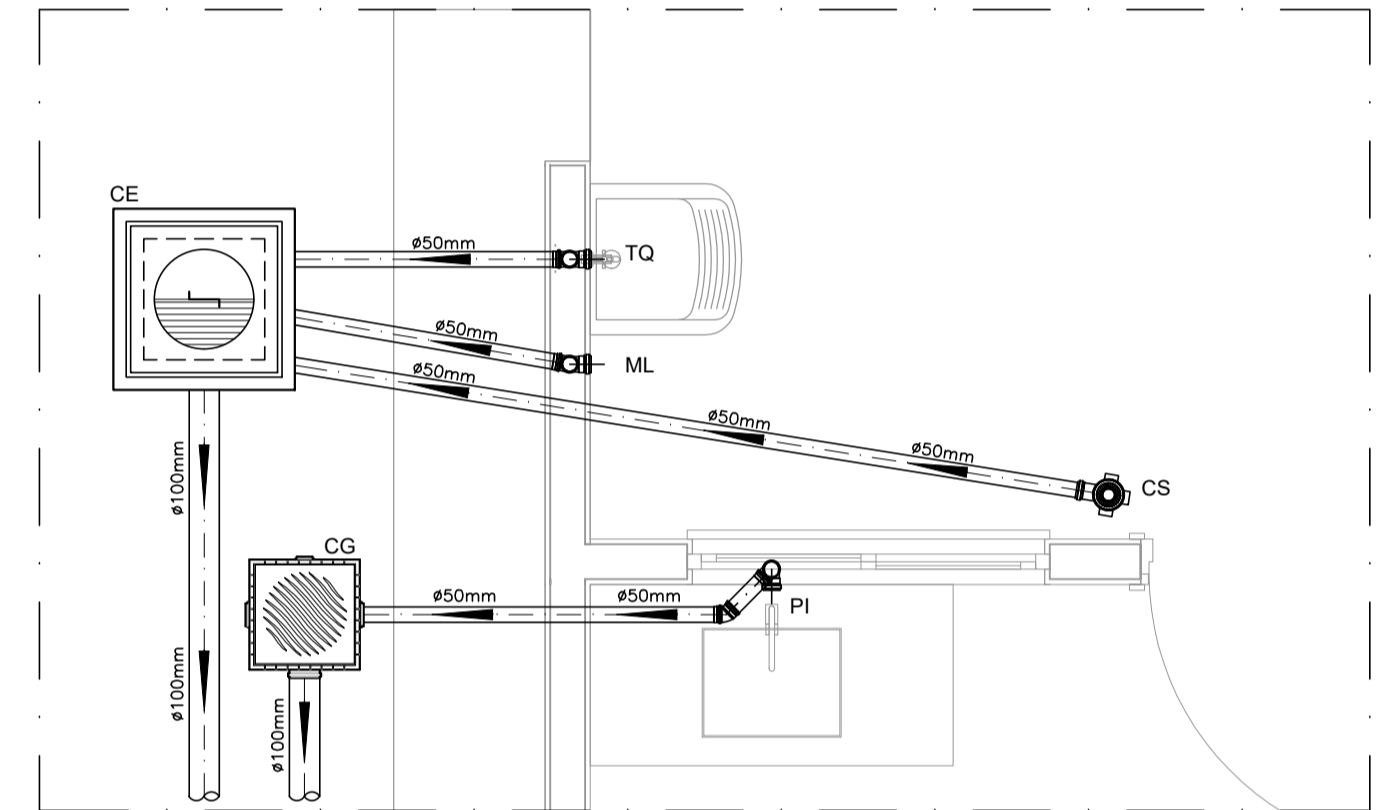

DETALHE HORIZONTAL - 02 E 03  
ESCALA 1:25

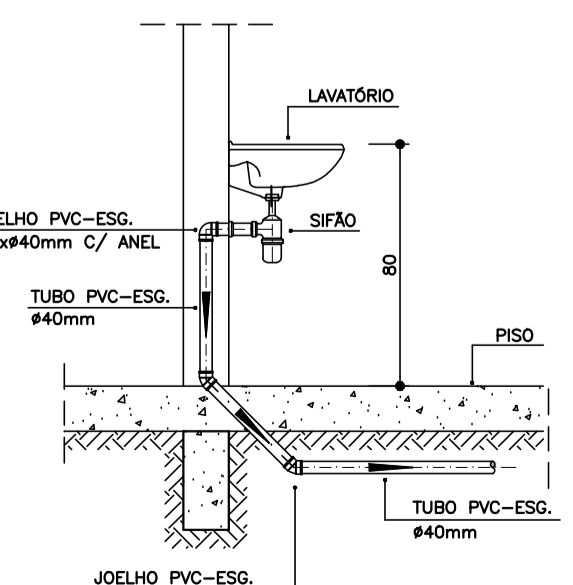

DETALHE DO LAVATÓRIO  
ESCALA 1:25

**NOTAS**

- Quanto a inclinação:  
- A inclinação mínima para a rede de esgoto e águas pluviais serão conforme indicado abaixo:

Diâmetros	Esgoto	Águas pluviais
40	2,0%	-
50	2,0%	1,00%
75	2,0%	1,00%
100	1,0%	1,00%

- CAIXAS E RALOS.

- As caixas de inspeção, gordura, e águas pluviais deverão ser confeccionadas conforme detalhe em projeto e serão em alvenaria de tijolos maciços.

- Todos os materiais deverão ser fabricados por empresas com certificação INMETRO e com os materiais também certificados de acordo com as especificações em projeto e deverão ser fabricados

- As setas indicam o sentido do fluxo nas

- Todos os diâmetros estão em milímetros exceto

- Todos os medidos de distância e altura estão em

- Todos os vasos sanitários estão localados a 30cm da parede pronta para o eixo dos mesmos, conforme

- Todas as tubulações deverão ser montadas com junta elástica nos bitolas iguais ou superior a 50mm. Já as tubulações inferiores deverão ser soldadas com adesivo plástico, com exceção da ligação do ponto de lavatório com o sifão. Neste será instalado joelho com

- Não é permitido em hipótese alguma, o uso de aquecimento para a fabricação de bolsas ou curvas devendo ser utilizadas as conexões apropriadas como: luva simples, luva de correr e curvas, etc. conforme

- Todos os materiais deverão ser fabricados por empresas com certificação INMETRO

- No projeto de cobertura (ventilação das colunas) a extremidade de cada tubo será colocada tela plástica de mosquito para evitar a entrada de resíduos sólidos.

- Todas as vezes que a tubulação de PVC-ESGOTO for colocada em paredes ou revestimentos com alvenaria deverá ser envolvida com tela de arame.

- A vedação da bacia sanitária deverá ser feita com anel deca ou similar, conforme indicado no projeto.

- INSTRUÇÕES DE MONTAGEM:

- JUNTAS SOLDADAS:

A- Limpar com estopa branca a ponta e bolsa a serem unidas.

B- Lixar a ponta e a bolsa com lixa N°100 até eliminar o brilho superficial.

C- Limpar a ponta e a bolsa com uma estopa branca embebida em solução limpadora.

D- Aplicar adesivo tigre na bolsa e na ponta a serem unidas procedendo a montagem imediata.

- JUNTA ELÁSTICA COM ANEL DE BORRACHA:

A- Limpar com estopa branca a ponta e bolsa a serem unidas.

B- Introduzir o anel de borracha no alojamento (virola) apropriado existente na bolsa.

C- Marcar a profundidade da bolsa na ponta do tubo. Essa marcação servirá como referência para se constatar a penetração da ponta no interior da bolsa.

D- Aplicar pasta lubrificante na parte visível do anel (já colocado na bolsa). Repetir essa mesma operação na ponta do tubo. Não utilizar graxas ou óleos como lubrificantes.

E- Proceder a montagem introduzindo a ponta no tubo até o fundo da bolsa tendo como referência a marca previamente feita no tubo. Recuar a ponta para fora do bolso aproximadamente 5mm, isso possibilitará que a junta observe os movimentos da tubulação devido a expansão térmica.

**LEGENDA**

- CI Caixa de Inspeção - 60x60cmxVar
- CG Caixa de Gordura - 60x60cmxVar
- CE Caixa de Espuma - 60x60cmxVar
- RL Ralo Seco 100x100x50mm
- RS Ralo Sifonado 100x100x50mm
- RH Ralo hemisférico (tipo abacaxi) 100x100mm
- CS Caixa Sifonada 100x100x50mm
- CAP Caixa de Águas Pluviais
- AP Tubo de Queda - Águas Pluviais
- CV Coluna de Ventilação
- DN-Ø Diâmetro Nominal da Peça
- i Inclinação Mínima
- T.N. Terreno Natural
- Sentido do Fluxo
- Bucha de Redução
- Prumada que Sobee
- Prumada que Desce
- Nomenclatura da Coluna
- Numeração da Coluna
- Diâmetro da Tubulação
- Nível da Geratriz Inferior das Tubulações
- Canalização de Esgoto - PVC Esg - Série N
- Canalização de Ventilação - PVC Esg - Série N
- Canalização de Águas pluviais - PVC Água Pluvial-Série R

**OBS**

**ATENÇÃO:**  
Exemplo de projeto Hidrossanitário para edificações do Novo PAC FHNIS Sub50 - Portaria 1416 / 2023.  
Uso facultado, desde que revisado por responsável técnico, com a devida emissão de ART/RRT/TRT, e adequado às particularidades de cada obra.



PROJETO: **FNHIS SUB-50**

ENDEREÇO: XXXXXXXXXXXXXXX

CIDADE: XXXXXXXXXXXXXXX ESTADO: XXXXXXXXXXXXXXX

CLIENTE: #Nome Completo do Cliente

ARQUITETO: CAIXA #Nº Registro do Projetista

FASE PROJETO: Projeto Inicial - Referência ESCALA: 1/50 DIMENSÃO DA FOLHA: A1

CONTEÚDO: Projeto Hidrossanitário - Esgoto - Planta Baixa e Detalhes

RESPONSÁVEL: DATA: XXXXXXXX FOLHA: 01

ARQUIVO DIGITAL: San FHNIS SUB50.dwg REVISÃO: Rev.00

## 7. DECLARAÇÕES

## **8. ANEXOS**



**Anotação de Responsabilidade Técnica - ART**  
**Lei nº 6.496, de 7 de dezembro de 1977**

**CREA-PE**

**ART OBRA / SERVIÇO**  
**Nº PE20251462116**

**Conselho Regional de Engenharia e Agronomia de Pernambuco**

INICIAL

**1. Responsável Técnico**

**MÁRIO MATUTINO SOUSA**

Título profissional: **ENGENHEIRO CIVIL**

RNP: **1818480824**

Registro: **1818480824PE**

**2. Dados do Contrato**

Contratante: **PREFEITURA MUNICIPAL DE BREJO DA MADRE DE DEUS**  
**PRAÇA VEREADOR ABEL DE FREITAS**

CPF/CNPJ: **10.091.528/0001-77**

Nº: **S/N**

Complemento:

Bairro: **CENTRO**

Cidade: **BREJO DA MADRE DE DEUS**

UF: **PE**

CEP: **55170000**

Contrato: **Não especificado**

Celebrado em:

Valor: **R\$ 3.000,00**

Tipo de contratante: **Pessoa Jurídica de Direito Público**

Ação Institucional: **Outros**

**3. Dados da Obra/Serviço**

**VIA DIVERSAS**

Nº: **S/N**

Complemento:

Bairro: **DIVERSOS**

Cidade: **BREJO DA MADRE DE DEUS**

UF: **PE**

CEP: **55170000**

Data de Início: **31/12/2025**

Previsão de término: **31/12/2026**

Coordenadas Geográficas: **-08.134293, -36.376192**

Finalidade: **Residencial**

Código: **Não Especificado**

Proprietário: **PREFEITURA MUNICIPAL DE BREJO DA MADRE DE DEUS**

CPF/CNPJ: **10.091.528/0001-77**

**4. Atividade Técnica**

	Quantidade	Unidade
1 - Assessoria		
6 - Assessoria > CONSTRUÇÃO CIVIL > EDIFICAÇÕES > DE EDIFICAÇÃO > #1.1.1.4 - EM MATERIAIS MISTOS	1,00	un
14 - Elaboração		
80 - Projeto > CONSTRUÇÃO CIVIL > EDIFICAÇÕES > DE EDIFICAÇÃO > #1.1.1.4 - EM MATERIAIS MISTOS	40,00	un
80 - Projeto > CONSTRUÇÃO CIVIL > EDIFICAÇÕES > DE EDIFICAÇÃO > #1.1.1.1 - DE ALVENARIA	40,00	un
80 - Projeto > ESTRUTURAS > ESTRUTURAS DE CONCRETO E ARGAMASSA ARMADA > #2.1.1 - DE ESTRUTURA DE CONCRETO ARMADO	40,00	un
80 - Projeto > CONSTRUÇÃO CIVIL > EDIFICAÇÕES > DE ACESSIBILIDADE DE EDIFICAÇÃO > #1.1.3.1 - PARA FINS RESIDENCIAIS	40,00	un
80 - Projeto > ELETROTÉCNICA > INSTALAÇÕES ELÉTRICAS > DE INSTALAÇÕES ELÉTRICAS EM BAIXA TENSÃO > #1.10.1.1 - PARA FINS RESIDENCIAIS	40,00	un
80 - Projeto > CONSTRUÇÃO CIVIL > INSTALAÇÕES HIDROSSANITÁRIAS > #1.4.2 - DE SISTEMA DE REDES DE ÁGUAS PLUVIAIS	40,00	un
80 - Projeto > CONSTRUÇÃO CIVIL > INSTALAÇÕES HIDROSSANITÁRIAS > #1.4.3 - DE INSTALAÇÃO DE SISTEMA DE ESGOTO SANITÁRIO	40,00	un
80 - Projeto > CONSTRUÇÃO CIVIL > INSTALAÇÕES HIDROSSANITÁRIAS > #1.4.4 - DE LIGAÇÃO INDIVIDUAL DE REDE DE ÁGUA	40,00	un
35 - Elaboração de orçamento > CONSTRUÇÃO CIVIL > EDIFICAÇÕES > DE EDIFICAÇÃO > #1.1.1.4 - EM MATERIAIS MISTOS	40,00	un

Após a conclusão das atividades técnicas o profissional deve proceder a baixa desta ART

**5. Observações**

Elaboração de projeto e orçamento referente a obra de Construção de unidades habitacionais no município de Brejo da Madre de DEUS/PE - MCMV FNHIS, SUB 50, (MCMV FNHIS - Programa Minha Casa, Minha Vida. Fundo Nacional de Habitação de Interesse Social ? FNHISMinistério das cidades, PROPOSTA Nº 040370/2025/MCIDADES/CAIXA

**6. Declarações**

- Declaro que estou cumprindo as regras de acessibilidade previstas nas normas técnicas da ABNT, na legislação específica e no decreto n. 5296/2004.

- Cláusula Compromissória: Qualquer conflito ou litígio originado do presente contrato, bem como sua interpretação ou execução, será resolvido por arbitragem, de acordo com a Lei no. 9.307, de 23 de setembro de 1996, por meio do Centro de Mediação e Arbitragem - CMA vinculado ao Crea-PE, nos termos do respectivo regulamento de arbitragem que, expressamente, as partes declaram concordar

A autenticidade desta ART pode ser verificada em: <http://crea-pe.sitac.com.br/publico>, com a chave: c1YZY  
 Impresso em: 07/01/2026 às 16:30:48 por: , ip: 45.187.243.6





**Anotação de Responsabilidade Técnica - ART**  
**Lei nº 6.496, de 7 de dezembro de 1977**

**CREA-PE**

**ART OBRA / SERVIÇO**  
**Nº PE20251462116**

**Conselho Regional de Engenharia e Agronomia de Pernambuco**

INICIAL

**7. Entidade de Classe**

NÃO OPTANTE

**8. Assinaturas**

Declaro serem verdadeiras as informações acima

\_\_\_\_\_, \_\_\_\_\_ de \_\_\_\_\_ de \_\_\_\_\_  
 Local data



Documento assinado eletronicamente  
 com credenciais de login e senha

**MÁRIO MATUTINO SOUSA**

RNP: 1818480824

Data: 07/01/2026 16:30:48

**MÁRIO MATUTINO SOUSA - CPF: 109.465.104-40**

**PREFEITURA MUNICIPAL DE BREJO DA MADRE DE DEUS - CNPJ:**  
**10.091.528/0001-77**

**9. Informações**

\* Conforme Art. 4º da Resolução 1025/2009: O registro da ART efetiva-se após o seu cadastro no sistema eletrônico do CREA e o recolhimento do valor correspondente

**10. Valor**

Valor da ART: **R\$ 103,03** Registrada em: **07/01/2026** Valor pago: **R\$ 103,03** Nosso Número: **8308229244**

A autenticidade desta ART pode ser verificada em: <http://crea-pe.sitac.com.br/publico>, com a chave: c1YZY  
 Impresso em: 07/01/2026 às 16:30:48 por: , ip: 45.187.243.6





ANEXO IV  
MINUTA DE CONTRATO

**CONTRATO ADMINISTRATIVO Nº \_\_\_\_/2026,  
QUE ENTRE SI CELEBRAM O MUNICÍPIO DE  
MUNICÍPIO DE BREJO DA MADRE DE DEUS E  
A EMPRESA \_\_\_\_\_**

Minuta do Contrato que firmam, de um lado o **MUNICÍPIO DE BREJO DA MADRE DE DEUS**, pessoa jurídica de direito público, inscrito no CNPJ sob o nº 10.091.528/0002-77, com sede na Praça Ver. Abel de Freitas, S/N, doravante denominada simplesmente **CONTRATANTE**, neste ato representado pelo seu prefeito, o Sr. **Roberto Abraham Abrahamian Asfora**, brasileiro, casado, residente e domiciliado na cidade de Brejo da Madre de Deus - PE, e do outro a empresa \_\_\_\_\_, regularmente inscrita no CNPJ sob o n.º \_\_\_\_\_, com sede na \_\_\_\_\_, na cidade de \_\_\_\_\_, doravante denominada simplesmente **CONTRATADA**, neste ato, legalmente representada pelo Sr.(a) \_\_\_\_\_, tendo em vista o que consta no **Processo de Contratação nº 014/2026**. e em observância às disposições da Lei nº 14.133, de 1º de abril de 2021, e demais legislação aplicável, resolvem celebrar o presente Termo de Contrato, decorrente da **Concorrência Eletrônica nº 003/2026**, mediante as cláusulas e condições a seguir enunciadas.

**1. CLÁUSULA PRIMEIRA – OBJETO**

1.1.O objeto do presente instrumento é a contratação de empresa especializada para elaboração dos projetos e execução das obras de construção de 40 unidades habitacionais do Programa Minha Casa, Minha Vida – MCMV, FNHIS Sub 50 no município de Brejo da Madre de Deus/PE, em conformidade com o Termo de Compromisso nº 992392/2025/ MCIDADES/CAIXA, nas condições estabelecidas no Termo de Referência e proposta da contratada, que integram este acordo independentemente de transcrição.

1.2. O regime de execução do contrato será **contratação integrada**.

**CLÁUSULA SEGUNDA – VIGÊNCIA E PRORROGAÇÃO**

2.1. O prazo de vigência da contratação será de 12 meses, contados a partir da assinatura, podendo ser prorrogado nos termos da Lei 14.133/2021.

**CLÁUSULA TERCEIRA – MODELOS DE EXECUÇÃO E GESTÃO CONTRATUAIS**

3.1. O regime de execução contratual, os modelos de gestão e de execução, assim como os prazos e condições de conclusão, do objeto constam no Termo de Referência.

**CLÁUSULA QUARTA – SUBCONTRATAÇÃO**

4.1. É vedada a subcontratação integral do objeto contratado. Admite-se a subcontratação parcial de



serviços ou etapas específicas da obra que, por sua natureza técnica ou grau de especialização, demandem a atuação de empresas ou profissionais legalmente habilitados, desde que não recaia sobre as parcelas principais do objeto.

4.2. Consideram-se parcelas principais aquelas correspondentes aos conjuntos de serviços para os quais foi exigida, como requisito de habilitação técnico-operacional, a comprovação de execução de serviços de características semelhantes.

4.3. A subcontratação somente poderá ocorrer mediante prévia e expressa autorização da Contratante, após análise da sua necessidade, viabilidade técnica e compatibilidade com o objeto contratado, devendo a Contratada apresentar a documentação pertinente e comprovar a idoneidade técnica da subcontratada.

4.4. A Contratada permanecerá integralmente responsável pela execução do objeto, respondendo pela supervisão, coordenação e cumprimento das obrigações contratuais relativas às parcelas subcontratadas, não se estabelecendo qualquer vínculo jurídico entre a Contratante e a subcontratada.

#### **CLÁUSULA QUINTA - PREÇO**

5.1. O valor total da contratação é de R\$ ..... (.....)

5.2. No valor acima estão incluídas todas as despesas ordinárias diretas e indiretas decorrentes da execução do objeto, inclusive tributos e/ou impostos, encargos sociais, trabalhistas, previdenciários, fiscais e comerciais incidentes, taxa de administração, seguros e outros necessários ao cumprimento integral do objeto da contratação.

#### **CLÁUSULA SEXTA - PAGAMENTO**

6.1. O prazo para pagamento a contratada e demais condições a ele referentes encontram-se definidos no Termo de Referência, anexo a este Contrato.

#### **CLÁUSULA SÉTIMA - REAJUSTE**

7.1. Os preços inicialmente contratados são fixos e irrevogáveis no prazo de um ano contado da data do orçamento estimado.

7.2. Na hipótese de a execução dos serviços contratados ultrapassarem o prazo de 12 (doze) meses da apresentação da proposta, desde de que haja pedido tempestivo da Contratada, os preços contratuais poderão ser reajustados, obedecendo ao Índice Nacional da Construção Civil – INCC – FGV.

7.3. Nos reajustes subsequentes ao primeiro, o interregno mínimo de um ano será contado a partir dos efeitos financeiros do último reajuste.

7.4. No caso de atraso ou não divulgação do índice de reajustamento, o contratante pagará a contratada a importância calculada pela última variação conhecida, liquidando a diferença correspondente tão logo seja divulgado o índice definitivo.

7.5. Caso o índice estabelecido para reajustamento venha a ser extinto ou de qualquer forma não possa mais ser utilizado, será adotado, em substituição, o que vier a ser determinado pela legislação então em vigor.

7.6. Na ausência de previsão legal quanto ao índice substituto, as partes elegerão novo índice oficial, para reajustamento do preço do valor remanescente, por meio de termo aditivo.

7.7. O reajuste será realizado por apostilamento.

## **CLÁUSULA OITAVA - OBRIGAÇÕES DO CONTRATANTE**

8.1. São obrigações do Contratante:

8.1.1. Exigir o cumprimento de todas as obrigações assumidas pela contratada, de acordo com o contrato e seus anexos;

8.1.2. Receber o objeto no prazo e condições estabelecidas no Termo de Referência;

8.1.3. Notificar a Contratada por escrito da ocorrência de eventuais imperfeições, falhas ou irregularidades constatadas no curso da execução dos serviços, fixando prazo para a sua correção, certificando-se de que as soluções por ele propostas sejam as mais adequadas.

8.1.4. Notificar a Contratada, por escrito, sobre vícios, defeitos ou incorreções verificadas no objeto fornecido, para que seja por ele substituído, reparado ou corrigido, no total ou em parte, às suas expensas;

8.1.5. Acompanhar e fiscalizar a execução do contrato e o cumprimento das obrigações pela Contratada;

8.1.6 Comunicar a empresa para emissão de Nota Fiscal no que se refere à parcela incontroversa da execução do objeto, para efeito de liquidação e pagamento, quando houver controvérsia sobre a execução do objeto, quanto à dimensão, qualidade e quantidade, conforme o art. 143 da Lei nº 14.133, de 2021;

8.1.7. Efetuar o pagamento a Contratada do valor correspondente à execução do objeto, no prazo, forma e condições estabelecidos no presente Contrato e no Termo de Referência;

8.1.8. Aplicar a Contratada as sanções previstas na lei e neste Contrato;

8.1.9. Cientificar o órgão de representação judicial da Contratante para adoção das medidas cabíveis quando do descumprimento de obrigações pela Contratada;

8.1.10. Explicitamente emitir decisão sobre todas as solicitações e reclamações relacionadas à execução do presente Contrato, ressalvados os requerimentos manifestamente impertinentes, meramente protelatórios ou de nenhum interesse para a boa execução do ajuste.

8.1.10.1. A Administração terá o prazo de 30 (trinta) dias, a contar da data do protocolo do requerimento para decidir, admitida a prorrogação motivada, por igual período.

8.1.10.2. Responder eventuais pedidos de reestabelecimento do equilíbrio econômico-financeiro feitos pela Contratada no prazo máximo de 30 (trinta) dias, a contar da data do protocolo do requerimento.

8.1.11. Fornecer por escrito as informações necessárias para o desenvolvimento dos serviços objeto do contrato.

8.1.12. Não responder por quaisquer compromissos assumidos pela Contratada com terceiros, ainda que vinculados à execução do contrato, bem como por qualquer dano causado a terceiros em decorrência de ato da Contratada, de seus empregados, prepostos ou subordinados.

8.1.13. Previamente à expedição da ordem de serviço, verificar pendências, liberar áreas e/ou adotar providências cabíveis para a regularidade do início da sua execução.

## **CLÁUSULA NONA - OBRIGAÇÕES DA CONTRATADA**

9.1. A Contratada deve cumprir todas as obrigações constantes deste Contrato e de seus anexos, assumindo como exclusivamente seus os riscos e as despesas decorrentes da boa e perfeita execução do objeto, observando, ainda, as obrigações a seguir dispostas:

9.1.1. Manter preposto aceito pela Administração no local do serviço para representá-lo na execução do contrato.

9.1.2. A indicação ou a manutenção do preposto da empresa poderá ser recusada pelo órgão ou entidade, desde que devidamente justificada, devendo a empresa designar outro para o exercício da atividade.

9.1.3. Atender às determinações regulares emitidas pelo fiscal do contrato ou autoridade superior e prestar todo esclarecimento ou informação por eles solicitados;

9.1.4. Alocar os empregados necessários ao perfeito cumprimento das cláusulas deste contrato, com habilitação e conhecimento adequados, fornecendo os materiais, equipamentos, ferramentas e utensílios demandados, cuja quantidade, qualidade e tecnologia deverão atender às recomendações de boa técnica e a legislação de regência;

9.1.5. Reparar, corrigir, remover, reconstruir ou substituir, às suas expensas, no total ou em parte, no prazo fixado pelo fiscal do contrato, os serviços nos quais se verificarem vícios, defeitos ou incorreções resultantes da execução ou dos materiais empregados;

9.1.6. Responsabilizar-se pelos vícios e danos decorrentes da execução do objeto, de acordo com o Código de Defesa do Consumidor (Lei nº 8.078, de 1990), bem como por todo e qualquer dano causado à Administração ou terceiros, não reduzindo essa responsabilidade a fiscalização ou o acompanhamento da execução contratual pelo Contratante, que ficará autorizado a descontar dos pagamentos devidos ou da garantia, caso exigida no edital, o valor correspondente aos danos sofridos;



- 9.1.7. Efetuar comunicação ao Contratante, assim que tiver ciência da impossibilidade de realização ou finalização do serviço no prazo estabelecido, para adoção de ações de contingência cabíveis.
- 9.1.8. Não contratar, durante a vigência do contrato, cônjuge, companheiro ou parente em linha reta, colateral ou por afinidade, até o terceiro grau, de dirigente do contratante ou do fiscal ou gestor do contrato, nos termos do artigo 48, parágrafo único, da Lei nº 14.133, de 2021;
- 9.1.9. Responsabilizar-se pelo cumprimento das obrigações previstas em Acordo, Convenção, Dissídio Coletivo de Trabalho ou equivalentes das categorias abrangidas pelo contrato, por todas as obrigações trabalhistas, sociais, previdenciárias, tributárias e as demais previstas em legislação específica, cuja inadimplência não transfere a responsabilidade ao Contratante;
- 9.1.10. Comunicar ao Fiscal do contrato, no prazo de 24 (vinte e quatro) horas, qualquer ocorrência anormal ou acidente que se verifique no local dos serviços.
- 9.1.11. Prestar todo esclarecimento ou informação solicitada pelo Contratante ou por seus prepostos, garantindo-lhes o acesso, a qualquer tempo, ao local dos trabalhos, bem como aos documentos relativos à execução do empreendimento.
- 9.1.12. Paralisar, por determinação do Contratante, qualquer atividade que não esteja sendo executada de acordo com a boa técnica ou que ponha em risco a segurança de pessoas ou bens de terceiros.
- 9.1.13. Promover a guarda, manutenção e vigilância de materiais, ferramentas, e tudo o que for necessário à execução do objeto, durante a vigência do contrato.
- 9.1.14. Conduzir os trabalhos com estrita observância às normas da legislação pertinente, cumprindo as determinações dos Poderes Públicos, mantendo sempre limpo o local dos serviços e nas melhores condições de segurança, higiene e disciplina.
- 9.1.15. Submeter previamente, por escrito, ao Contratante, para análise e aprovação, quaisquer mudanças nos métodos executivos que fujam às especificações do memorial descritivo ou instrumento congênere.
- 9.1.16. Não permitir a utilização de qualquer trabalho do menor de dezesseis anos, exceto na condição de aprendiz para os maiores de quatorze anos, nem permitir a utilização do trabalho do menor de dezoito anos em trabalho noturno, perigoso ou insalubre;
- 9.1.17. Manter durante toda a vigência do contrato, em compatibilidade com as obrigações assumidas, todas as condições exigidas para habilitação na licitação;
- 9.1.18. Cumprir, durante todo o período de execução do contrato, a reserva de cargos prevista em lei para pessoa com deficiência, para reabilitado da Previdência Social ou para aprendiz, bem como as reservas de cargos previstas na legislação;
- 9.1.19. Guardar sigilo sobre todas as informações obtidas em decorrência do cumprimento do contrato;
- 9.1.20. Arcar com o ônus decorrente de eventual equívoco no dimensionamento dos quantitativos de sua proposta, inclusive quanto aos custos variáveis decorrentes de fatores futuros e incertos, devendo complementá-los, caso o previsto inicialmente em sua proposta não seja satisfatório para



o atendimento do objeto da contratação, exceto quando ocorrer algum dos eventos arrolados no art. 124, II, d, da Lei nº 14.133, de 2021;

9.1.21. Cumprir, além dos postulados legais vigentes de âmbito federal, estadual ou municipal, as normas de segurança do Contratante;

9.1.22. Manter os empregados nos horários predeterminados pelo Contratante, devidamente identificados;

9.1.23. Elaborar o Diário de Obra, incluindo diariamente, pelo Engenheiro preposto responsável, as informações sobre o andamento do empreendimento, tais como, número de funcionários, de equipamentos, condições de trabalho, condições meteorológicas, serviços executados, registro de ocorrências e outros fatos relacionados, bem como os comunicados à Fiscalização e situação das atividades em relação ao cronograma previsto.

## **CLÁUSULA DÉCIMA – DAS GARANTIAS**

### **10.1. Garantia de Execução**

10.1.1. A CONTRATADA deverá fornecer garantia adicional se a proposta vencedora for inferior a 85% (oitenta e cinco por cento) do valor orçado pela Administração, equivalente à diferença entre este último e o valor da proposta.

### **10.2. Garantia da Obra**

10.2.1. O contratado responderá, durante o prazo mínimo de cinco anos, pela solidez, segurança e funcionalidade das suas obras, conforme disposto no art. 618 do Código Civil e no art. 140, inciso I, §§ 2º e 6º, da Lei nº 14.133, de 1º de abril de 2021 - Lei de Licitações e Contratos Administrativos, e será obrigado a reparar, corrigir, remover, a suas expensas, quaisquer vícios, defeitos ou incorreções nelas encontra.

10.2.2. Antes do início das obras, o contratado deverá revisar o projeto e responderá, solidariamente com o autor do projeto, por qualquer defeito na obra decorrente de erro de projeto, bem como por qualquer dano decorrente do defeito.

10.2.3. A responsabilidade será solidária ainda que não se possa precisar a origem dos danos ou a responsabilidade de cada parte.

## **CLÁUSULA DÉCIMA PRIMEIRA – INFRAÇÕES E SANÇÕES ADMINISTRATIVAS**

11.1. Comete infração administrativa, nos termos do art. 155 da Lei nº 14.133, de 2021, a licitante ou a adjudicatária que:

- a) der causa à inexecução parcial do contrato;
- b) der causa à inexecução parcial do contrato que cause grave dano à Administração ou ao funcionamento dos serviços públicos ou ao interesse coletivo;

- c) der causa à inexecução total do contrato;
- d) ensejar o retardamento da execução ou da entrega do objeto da contratação sem motivo justificado;
- e) apresentar documentação falsa ou prestar declaração falsa durante a execução do contrato;
- f) praticar ato fraudulento na execução do contrato;
- g) comportar-se de modo inidôneo ou cometer fraude de qualquer natureza;
- h) praticar ato lesivo previsto no art. 5º da Lei nº 12.846, de 1º de agosto de 2013.

11.2. Serão aplicadas ao contratado que incorrer nas infrações acima descritas as seguintes sanções:

I - **Advertência**, quando o contratado der causa à inexecução parcial do contrato, sempre que não se justificar a imposição de penalidade mais grave (art. 156, §2º, da Lei nº 14.133, de 2021);

II - **Impedimento de licitar e contratar**, quando praticadas as condutas descritas nas alíneas “b”, “c” e “d” do subitem acima deste Contrato, sempre que não se justificar a imposição de penalidade mais grave (art. 156, § 4º, da Lei nº 14.133, de 2021);

III - **Declaração de inidoneidade para licitar e contratar**, quando praticadas as condutas descritas nas alíneas “e”, “f”, “g” e “h” do subitem acima deste Contrato, bem como nas alíneas “b”, “c” e “d”, que justifiquem a imposição de penalidade mais grave (art. 156, §5º, da Lei nº 14.133, de 2021).

IV - **Multa:**

(1) Moratória de 1.% (um por cento) por dia de atraso injustificado sobre o valor da parcela inadimplida, até o limite de 30 (trinta) dias.

(2) Moratória de 0,07% (sete centésimos por cento) do valor total do contrato por dia de atraso injustificado, até o máximo de 2% (dois por cento), pela inobservância do prazo fixado para apresentação, suplementação ou reposição da garantia. a. O atraso superior a 25 (vinte e cinco) dias autoriza a Administração a promover a extinção do contrato por descumprimento ou cumprimento irregular de suas cláusulas, conforme dispõe o inciso I do art. 137 da Lei n. 14.133, de 2021.

(3) Compensatória, para as infrações descritas nas alíneas “e” a “h” do subitem 11.1, de 30% do valor do Contrato.

(4) Compensatória, para a inexecução total do contrato prevista na alínea “c” do subitem 11.1, de 10 % do valor do Contrato.

(5) Para infração descrita na alínea “b” do subitem 11.1, a multa será de 5 % do valor do Contrato.

11.3. A aplicação das sanções previstas neste Contrato não exclui, em hipótese alguma, a obrigação de reparação integral do dano causado ao Contratante (art. 156, §9º, da Lei nº 14.133, de 2021).

11.4. Todas as sanções previstas neste Contrato poderão ser aplicadas cumulativamente com a multa (art. 156, §7º, da Lei nº 14.133, de 2021).

11.4.1. Antes da aplicação da multa será facultada a defesa do interessado no prazo de 15 (quinze) dias úteis, contado da data de sua intimação (art. 157, da Lei nº 14.133, de 2021).

11.4.2. Se a multa aplicada e as indenizações cabíveis forem superiores ao valor do pagamento eventualmente devido pelo Contratante ao Contratado, além da perda desse valor, a diferença será descontada da garantia prestada ou será cobrada judicialmente (art. 156, §8º, da Lei nº 14.133, de 2021).

11.4.3. Previamente ao encaminhamento à cobrança judicial, a multa poderá ser recolhida administrativamente no prazo máximo de 30 (trinta) dias, a contar da data do recebimento da comunicação enviada pela autoridade competente.

11.5. A aplicação das sanções realizar-se-á em processo administrativo que assegure o contraditório e a ampla defesa ao Contratado, observando-se o procedimento previsto no caput e parágrafos do art. 158 da Lei nº 14.133, de 2021, para as penalidades de impedimento de licitar e contratar e de declaração de inidoneidade para licitar ou contratar.

11.6. Na aplicação das sanções serão considerados (art. 156, §1º, da Lei nº 14.133, de 2021):

- a) a natureza e a gravidade da infração cometida;
- b) as peculiaridades do caso concreto;
- c) as circunstâncias agravantes ou atenuantes;
- d) os danos que dela provierem para o Contratante;
- e) a implantação ou o aperfeiçoamento de programa de integridade, conforme normas e orientações dos órgãos de controle.

11.7. Os atos previstos como infrações administrativas na Lei nº 14.133, de 2021, ou em outras leis de licitações e contratos da Administração Pública que também sejam tipificados como atos lesivos na Lei nº 12.846, de 2013, serão apurados e julgados conjuntamente, nos mesmos autos, observados o rito procedimental e autoridade competente definidos na referida Lei (art. 159).

11.8. A personalidade jurídica do Contratado poderá ser desconsiderada sempre que utilizada com abuso do direito para facilitar, encobrir ou dissimular a prática dos atos ilícitos previstos neste Contrato ou para provocar confusão patrimonial, e, nesse caso, todos os efeitos das sanções aplicadas à pessoa jurídica serão estendidos aos seus administradores e sócios com poderes de administração, à pessoa jurídica sucessora ou à empresa do mesmo ramo com relação de coligação ou controle, de fato ou de direito, com o Contratado, observados, em todos os casos, o contraditório, a ampla defesa e a obrigatoriedade de análise jurídica prévia (art. 160, da Lei nº 14.133, de 2021)

11.9. O Contratante deverá, no prazo máximo de 15 (quinze) dias úteis, contado da data de aplicação da sanção, informar e manter atualizados os dados relativos às sanções por ela aplicadas, para fins de publicidade no Cadastro Nacional de Empresas Inidôneas e Suspensas (Ceis) e no Cadastro Nacional de Empresas Punidas (Cnep), instituídos no âmbito do Poder Executivo Federal. (Art. 161, da Lei nº 14.133, de 2021)

11.10. As sanções de impedimento de licitar e contratar e declaração de inidoneidade para licitar ou contratar são passíveis de reabilitação na forma do art. 163 da Lei nº 14.133/21.

11.11. Os débitos do contratado para com a Administração contratante, resultantes de multa administrativa e/ou indenizações, não inscritos em dívida ativa, poderão ser compensados, total ou parcialmente, com os créditos devidos pelo referido órgão decorrentes deste mesmo contrato ou de outros contratos administrativos que o contratado possua com o mesmo órgão ora contratante, na forma da Instrução Normativa SEGES/ME nº 26, de 13 de abril de 2022.

## **CLÁUSULA DÉCIMA SEGUNDA – DA EXTINÇÃO CONTRATUAL**

12.1. O contrato será extinto quando cumpridas as obrigações de ambas as partes, ainda que isso ocorra antes do prazo estipulado para tanto.

12.2. Se as obrigações não forem cumpridas no prazo estipulado, a vigência ficará prorrogada até a conclusão do objeto, caso em que deverá a Administração providenciar a readequação do cronograma fixado para o contrato.

12.3. Quando a não conclusão do contrato referida no item anterior decorrer de culpa da contratada:

- a) ficará ele constituído em mora, sendo-lhe aplicáveis as respectivas sanções administrativas; e
- b) poderá a Administração optar pela extinção do contrato e, nesse caso, adotará as medidas admitidas em lei para a continuidade da execução contratual.

12.4. O contrato poderá ser extinto antes de cumpridas as obrigações nele estipuladas, ou antes do prazo nele fixado, por algum dos motivos previstos no artigo 137 da Lei nº 14.133/21, bem como amigavelmente, assegurados o contraditório e a ampla defesa.

12.4.1. Nesta hipótese, aplicam-se também os artigos 138 e 139 da mesma Lei.

12.4.2. A alteração social ou a modificação da finalidade ou da estrutura da empresa não ensejará a extinção se não restringir sua capacidade de concluir o contrato.

12.5. A extinção do contrato não configura óbice para o reconhecimento do desequilíbrio econômico-financeiro, hipótese em que será concedida indenização por meio de termo indenizatório (art. 131, caput, da Lei n.º 14.133, de 2021).

## **CLÁUSULA DÉCIMA TERCEIRA – DOTAÇÃO ORÇAMENTÁRIA (art. 92, VIII)**

13.1. As despesas decorrentes da presente contratação correrão à conta da seguinte dotação orçamentária:

Poder: 02 – Poder Executivo

Órgão: 10 – Secretaria Municipal de Obras e Planejamento

Unidade: 04 – Fundo Municipal de Habitação e Interesse Social

Função: 16.482.1601.1093.0000 – Obras Destinadas a Habitações Populares

4.4.90.51.00 – Obras e Instalações

## **14. CLÁUSULA DÉCIMA QUARTA – DOS CASOS OMISSOS**

14.1. Os casos omissos serão decididos pelo contratante, segundo as disposições contidas na Lei nº 14.133, de 2021, e demais normas federais aplicáveis e, subsidiariamente, segundo as disposições contidas na Lei nº 8.078, de 1990 – Código de Defesa do Consumidor – e normas e princípios gerais

dos contratos.

## 15. CLÁUSULA DÉCIMA QUINTA – ALTERAÇÕES

15.1. Eventuais alterações contratuais reger-se-ão pela disciplina dos arts. 124 e seguintes da Lei nº 14.133, de 2021.

15.2. A contratada é obrigado a aceitar, nas mesmas condições contratuais, os acréscimos ou supressões que se fizerem necessários, até o limite de 25% (vinte e cinco por cento) do valor inicial atualizado do contrato.

15.3. As alterações contratuais deverão ser promovidas mediante celebração de termo aditivo, submetido à prévia aprovação da consultoria jurídica do contratante, salvo nos casos de justificada necessidade de antecipação de seus efeitos, hipótese em que a formalização do aditivo deverá ocorrer no prazo máximo de 1 (um) mês (art. 132 da Lei nº 14.133, de 2021).

15.4. Registros que não caracterizam alteração do contrato podem ser realizados por simples apostila, dispensada a celebração de termo aditivo, na forma do art. 136 da Lei nº 14.133, de 2021.

## 16. CLÁUSULA DÉCIMA SEXTA – PUBLICAÇÃO

16.1. Incumbirá ao contratante divulgar o presente instrumento no Portal Nacional de Contratações Públicas (PNCP), na forma prevista no art. 94 da Lei 14.133, de 2021, bem como no respectivo sítio oficial na Internet, em atenção ao art. 91, caput, da Lei n.º 14.133, de 2021, e ao art. 8º, §2º, da Lei n. 12.527, de 2011, c/c art. 7º, §3º, inciso V, do Decreto n. 7.724, de 2012.

## 17. CLÁUSULA DÉCIMA SÉTIMA – FORO

17.1. Fica eleito o Foro da Comarca de Brejo da Madre de Deus para dirimir os litígios que decorrerem da execução deste Termo de Contrato que não puderem ser compostos pela conciliação, conforme art. 92, §1º, da Lei nº 14.133/21.

Brejo da Madre de Deus, \_\_\_ de \_\_\_\_\_ 2026.

**MUNICÍPIO DE BREJO DA MADRE DE DEUS**  
Prefeito Roberto Abraham Abrahamian Asfora  
CONTRATANTE

**EMPRESA XXXXXX**  
Representante .....  
CONTRATADA

Testemunhas:

\_\_\_\_\_  
CPF/MF:

\_\_\_\_\_  
CPF/MF:



## ANEXO V

### MODELO DE DECLARAÇÃO CONJUNTA

Pelo presente instrumento, a empresa ....., inscrita no CNPJ nº ....., com sede na ....., através de seu representante legal o(a) Sr(a) ....., portador(a) da Carteira de Identidade nº ..... e CPF nº ....., sob as penas da lei e para os fins dispostos neste Edital:

1) **DECLARA**, que não emprega menor de 18 anos em trabalho noturno, perigoso ou insalubre e não emprega menor de 16 anos, salvo menor, a partir de 14 anos, na condição de aprendiz, nos termos do artigo 7º, XXXIII, da Constituição (art. 68, VI, da Lei nº 14.133/2021).

2) **DECLARA**, que a empresa não foi declarada inidônea para licitar ou contratar com a Administração Pública e que até a presente data inexistem fatos impeditivos para sua habilitação no presente processo, ciente da obrigatoriedade de declarar ocorrências posteriores.

3) **DECLARA**, que não possui, em sua cadeia produtiva, empregados executando trabalho degradante ou forçado, observando o disposto nos incisos III e IV do art. 1º e no inciso III do art. 5º da Constituição Federal, bem como no art. 14, inciso VI da Lei nº 14.133/2021.

4) **DECLARA**, que não mantém vínculo de natureza técnica, comercial, econômica, financeira, trabalhista ou civil com dirigente do órgão ou entidade contratante ou com agente público que desempenhe função na licitação ou atue na fiscalização ou na gestão do contrato, ou que deles seja cônjuge, companheiro ou parente em linha reta, colateral ou por afinidade, até o terceiro grau.

5) **DECLARA**, que cumpre com as exigências de reserva de cargos para pessoa com deficiência e para reabilitado da Previdência Social, previstas em lei e em outras normas específicas (art. 63, IV, da Lei nº 14.133/2021).

6) **DECLARA**, para fins do disposto no Art. 63 § 1º da Lei Federal nº 14.133/21, de que sua proposta econômica compreende a integralidade dos custos para atendimento dos direitos trabalhistas assegurados na Constituição Federal, nas leis trabalhistas, nas normas infralegais, na convenção coletiva de trabalho e nos termos de ajustamento de conduta vigentes na data de entrega das propostas.

7) **DECLARA** que a empresa atende aos requisitos de habilitação e que o declarante responderá pela veracidade das informações prestadas, na forma da lei (Lei nº 14.133, art. 63, I).

Brejo da Madre de Deus, \_\_\_ de \_\_\_\_\_ de 2026.

\_\_\_\_\_  
Representante da empresa



## ANEXO VI

### MODELO DE DECLARAÇÃO DE CONHECIMENTO DO LOCAL E AS CONDIÇÕES DE REALIZAÇÃO DA OBRA

Pelo presente instrumento, a empresa ....., CNPJ nº ....., com sede na ....., através de seu representante legal o(a) Sr(a) \_\_\_\_\_, portador(a) da Carteira de Identidade nº \_\_\_\_\_ SSP/\_\_\_\_\_ e CPF nº \_\_\_\_\_, DECLARA, que conhece o local e as condições de realização da obra ou serviço, bem como todos os aspectos que possam influir direta ou indiretamente na execução da mesma, tendo declinado do direito de participar da vistoria ao local da referida obra.

Brejo da Madre de Deus, \_\_\_ de \_\_\_\_\_ de 2026.

\_\_\_\_\_  
Representante da empresa

P R E F E I T U R A D O  
**BREJO**  
da Madre de Deus  
TRABALHO E DESENVOLVIMENTO