



**ESTADO DO PARÁ**  
**PREFEITURA MUNICIPAL DE JACAREACANGA**  
**SECRETARIA MUNICIPAL DE ADMINISTRAÇÃO**

ADM: 2021/2024

Avenida Brigadeiro Coimbra Haroldo Veloso, nº. 34, Bairro Centro, CEP 68.195-000, na cidade de Jacareacanga

# CONCORRÊNCIA

CP/2024.005-FMS.

## CONTRATANTE

FUNDO MUNICIPAL DE SAÚDE

## OBJETO:

CONTRATAÇÃO DE EMPRESA PARA O SERVIÇO DE REFORMA DO LABORATÓRIO MUNICIPAL DE DIAGNÓSTICO DE MALÁRIA E ENTOMOLOGIA ANTÔNIO VIANA NO MUNICÍPIO DE JACAREACANGA/PA.

## VALOR TOTAL DA CONTRATAÇÃO

R\$ 186.420,45

## DATA DA SESSÃO PÚBLICA

Dia 16/10/2024 às 08h30min (horário de Brasília)

## CRITÉRIO DE JULGAMENTO:

MENOR PREÇO GLOBAL.

## MODO DE DISPUTA:

Aberto

## PREFERÊNCIA ME/EPP/EQUIPARADAS

NÃO



**ESTADO DO PARÁ**  
**PREFEITURA MUNICIPAL DE JACAREACANGA**  
**SECRETARIA MUNICIPAL DE ADMINISTRAÇÃO**

ADM: 2021/2024

Avenida Brigadeiro Coimbra Haroldo Veloso, nº. 34, Bairro Centro, CEP 68.195-000, na cidade de Jacareacanga

**EDITAL**

**PREFEITURA MUNICIPAL DE JACAREACANGA DO ESTADO DO PARÁ.**

**CONCORRÊNCIA ELETRONICA CP/2024.005-FMS.**  
**Processo Administrativo nº 3.518/2024.**

O MUNICÍPIO DE JACAREACANGA ESTADO DO PARÁ, ATRAVÉS DO FUNDO MUNICIPAL DE SAÚDE TORNA PÚBLICO, PARA CONHECIMENTO DOS INTERESSADOS QUE A PREFEITURA MUNICIPAL DE JACAREACANGA, SEDIADA Avenida Brigadeiro Coimbra Haroldo Veloso, nº. 34, Bairro Centro, CEP 68.195-000, na cidade de Jacareacanga, REALIZARÁ LICITAÇÃO, NA MODALIDADE **CONCORRÊNCIA**, NA FORMA **ELETRÔNICA**, NOS TERMOS DA LEI Nº 14.133/2021, DA LEI COMPLEMENTAR Nº 123/2006, DA LEI Nº 11.488/2007 E DECRETO MUNICIPAL Nº 073/2023, DECRETO MUNICIPAL Nº 006/2024, DECRETO MUNICIPAL Nº 007/2024, E DAS EXIGÊNCIAS ESTABELECIDAS NESTE EDITAL.

**1. DADOS INICIAS**

**1.1.** A sessão pública será realizada no site [www.portaldecompraspublicas.com.br](http://www.portaldecompraspublicas.com.br) no dia 16/10/2024, com início às 08h30min00s, horário oficial de Brasília – DF, e de acordo com o seguinte cronograma:

<b>ATO PROCESSUAL</b>	<b>DATA</b>	<b>HORARIO</b>
Início do recebimento das propostas	11/09/2024	17h00
Impugnações e esclarecimentos até	11/10/2024	14h00
Abertura das propostas	16/10/2024	08h30
Início da disputa	16/10/2024 às 08h30	
Modo de disputa	ABERTO	
Local	<a href="https://www.portaldecompraspublicas.com.br">https://www.portaldecompraspublicas.com.br</a>	
Critério de Julgamento	MENOR PREÇO GLOBAL.	

**1.2.** As empresas que desejarem participar do referido “CONCORRÊNCIA” devem acessar o sítio [www.portaldecompraspublicas.com.br](http://www.portaldecompraspublicas.com.br). O edital e seus anexos poderão ser baixados por download nos sítios [www.portaldecompraspublicas.com.br](http://www.portaldecompraspublicas.com.br) e Portal da Transparência Municipal, através do link: <https://jacareacanga.pa.gov.br/categoria/licitacoes>.

**1.3.** Ocorrendo decretação de feriado ou outro fato superveniente que impeça a realização desta licitação na data acima mencionada, o evento será automaticamente transferido para o primeiro dia útil subsequente, no mesmo horário, independentemente de nova comunicação.

**2. DO OBJETO.**

O objeto da presente licitação é a escolha da proposta mais vantajosa para **CONTRATAÇÃO DE EMPRESA PARA O SERVIÇO DE REFORMA DO LABORATÓRIO MUNICIPAL DE DIAGNÓSTICO DE MALÁRIA E ENTOMOLOGIA ANTÔNIO VIANA NO MUNICÍPIO DE JACAREACANGA/PA**, conforme condições, quantidades e exigências estabelecidas neste Edital e seus anexos.

**2.1.** A licitação será por menor preço global, conforme tabela constante do Termo de Referência, facultando-se ao licitante a participação em quantos itens forem de seu interesse.



**ESTADO DO PARÁ**  
**PREFEITURA MUNICIPAL DE JACAREACANGA**  
**SECRETARIA MUNICIPAL DE ADMINISTRAÇÃO**

ADM: 2021/2024

Avenida Brigadeiro Coimbra Haroldo Veloso, nº. 34, Bairro Centro, CEP 68.195-000, na cidade de Jacareacanga

**2.2.** O critério de julgamento adotado será o menor preço do global por lote, considerado o menor dispêndio para a Administração, nos termos do art. 34 da Lei nº 14.133/2021, e observadas as exigências contidas neste Edital e seus Anexos quanto às especificações do objeto.

### **3. DOS RECURSOS ORÇAMENTÁRIOS**

As despesas para atender a esta licitação estão programadas nas seguintes dotações orçamentária, prevista no orçamento da Secretaria Municipal de Saúde no Município de Jacareacanga-PA, para o exercício de 2024, na classificação abaixo:

**Unidade Orçamentária: 2021** - Secretaria Municipal de Saúde.

Atividade: 10.122.02001.039 – Construção e Reforma de Imóveis das Unidades Básicas de Saúde.

Classificação econômica: 4.4.90.51.00- Obras e Instalações

Fonte- 15000000

### **4. DO CREDENCIAMENTO.**

**4.1.** O Credenciamento é o nível básico do registro cadastral no **PORTAL DE COMPRAS PÚBLICAS** que permite a participação dos interessados na modalidade LICITATÓRIA CONCORRÊNCIA, em sua FORMA ELETRÔNICA.

**4.2.** O cadastro deverá ser feito no Portal de Compras Públicas, no sítio [www.portaldecompraspublicas.com.br](http://www.portaldecompraspublicas.com.br);

**4.3.** O credenciamento junto ao provedor do sistema implica a responsabilidade do licitante ou de seu representante legal e a presunção de sua capacidade técnica para realização das transações inerentes a esta licitação.

**4.4.** O licitante responsabiliza-se exclusiva e formalmente pelas transações efetuadas em seu nome, assume como firmes e verdadeiras suas propostas e seus lances, inclusive os atos praticados diretamente ou por seu representante, excluída a responsabilidade do provedor do sistema ou do órgão ou entidade promotora da licitação por eventuais danos decorrentes de uso indevido das credenciais de acesso, ainda que por terceiros.

**4.5.** É de responsabilidade do cadastrado conferir a exatidão dos seus dados cadastrais no **PORTAL DE COMPRAS PÚBLICAS** e mantê-los atualizados junto aos órgãos responsáveis pela informação, devendo proceder, imediatamente, à correção ou à alteração dos registros tão logo identifique incorreção ou aqueles se tornem desatualizados.

**4.5.1.** A não observância do disposto no subitem anterior poderá ensejar desclassificação no momento da habilitação.

### **5. DA PARTICIPAÇÃO NA CONCORRÊNCIA.**

**5.1.** Poderão participar deste Pregão interessados cujo ramo de atividade seja compatível com o objeto desta licitação, e que estejam com Credenciamento regular no **PORTAL DE COMPRAS PÚBLICAS**.

**5.2.** Não terá itens para participação é exclusiva a microempresas e empresas de pequeno porte, nos termos do art. 48 da Lei Complementar nº 123, de 14 de dezembro de 2006.



**ESTADO DO PARÁ**  
**PREFEITURA MUNICIPAL DE JACAREACANGA**  
**SECRETARIA MUNICIPAL DE ADMINISTRAÇÃO**

ADM: 2021/2024

Avenida Brigadeiro Coimbra Haroldo Veloso, nº. 34, Bairro Centro, CEP 68.195-000, na cidade de Jacareacanga

**5.2.1.** A obtenção do benefício a que se refere o item anterior fica limitada às microempresas e às empresas de pequeno porte que, no ano-calendário de realização da licitação, ainda não tenham celebrado contratos com a Administração Pública cujos valores somados extrapolem a receita bruta máxima admitida para fins de enquadramento como empresa de pequeno porte.

**5.3.** Será concedido tratamento favorecido para as microempresas e empresas de pequeno porte, para as sociedades cooperativas mencionadas no artigo 16 da Lei nº 14.133/2021, para o agricultor familiar, o produtor rural pessoa física e para o microempreendedor individual - MEI, nos limites previstos da Lei Complementar nº 123, de 2006 e do Decreto n.º 8.538, de 2015.

**5.4.** Não poderão participar desta licitação os interessados:

**5.4.1.** pessoa física ou jurídica que se encontre, ao tempo da licitação, impossibilitada de participar da licitação em decorrência de sanção que lhe foi imposta;

**5.4.2.** Que não atendam às condições deste Edital e seu(s) anexo(s);

**5.4.3.** autor do anteprojeto, do projeto básico ou do projeto executivo, pessoa física ou jurídica, quando a licitação versar sobre serviços ou fornecimento de bens a ele relacionados;

**5.4.4.** empresa, isoladamente ou em consórcio, responsável pela elaboração do projeto básico ou do projeto executivo, ou empresa da qual o autor do projeto seja dirigente, gerente, controlador, acionista ou detentor de mais de 5% (cinco por cento) do capital com direito a voto, responsável técnico ou subcontratado, quando a licitação versar sobre serviços ou fornecimento de bens a ela necessários;

**5.4.5.** aquele que mantenha vínculo de natureza técnica, comercial, econômica, financeira, trabalhista ou civil com dirigente do órgão ou entidade contratante ou com agente público que desempenhe função na licitação ou atue na fiscalização ou na gestão do contrato, ou que deles seja cônjuge, companheiro ou parente em linha reta, colateral ou por afinidade, até o terceiro grau;

**5.4.6.** empresas controladoras, controladas ou coligadas, nos termos da Lei nº 6.404, de 15 de dezembro de 1976, concorrendo entre si;

**5.4.7.** pessoa física ou jurídica que, nos 5 (cinco) anos anteriores à divulgação do edital, tenha sido condenada judicialmente, com trânsito em julgado, por exploração de trabalho infantil, por submissão de trabalhadores a condições análogas às de escravo ou por contratação de adolescentes nos casos vedados pela legislação trabalhista;

**5.4.8.** agente público do órgão ou entidade licitante;

**5.4.9.** Estrangeiros que não tenham representação legal no Brasil com poderes expressos para receber citação e responder administrativa ou judicialmente;

**5.4.10.** Que estejam sob falência, concurso de credores, concordata ou em processo de dissolução ou liquidação;



**ESTADO DO PARÁ**  
**PREFEITURA MUNICIPAL DE JACAREACANGA**  
**SECRETARIA MUNICIPAL DE ADMINISTRAÇÃO**

ADM: 2021/2024

Avenida Brigadeiro Coimbra Haroldo Veloso, nº. 34, Bairro Centro, CEP 68.195-000, na cidade de Jacareacanga

**5.4.11.** Organizações da Sociedade Civil de Interesse Público - OSCIP, atuando nessa condição (Acórdão nº 746/2014-TCU-Plenário).

**5.4.12.** Não poderá participar, direta ou indiretamente, da licitação ou da execução do contrato agente público do órgão ou entidade contratante, devendo ser observadas as situações que possam configurar conflito de interesses no exercício ou após o exercício do cargo ou emprego, nos termos da legislação que disciplina a matéria, conforme § 1º do art. 9º da Lei nº 14.133, de 2021.

**5.5.** O impedimento de que trata o item **Erro! Fonte de referência não encontrada.**1 será também aplicado ao licitante que atue em substituição a outra pessoa, física ou jurídica, com o intuito de burlar a efetividade da sanção a ela aplicada, inclusive a sua controladora, controlada ou coligada, desde que devidamente comprovado o ilícito ou a utilização fraudulenta da personalidade jurídica do licitante.

**5.6.** A critério da Administração e exclusivamente a seu serviço, o autor dos projetos e a empresa a que se referem os itens 4.4.3 e 4.4.4 poderão participar no apoio das atividades de planejamento da contratação, de execução da licitação ou de gestão do contrato, desde que sob supervisão exclusiva de agentes públicos do órgão ou entidade.

**5.7.** Equiparam-se aos autores do projeto as empresas integrantes do mesmo grupo econômico.

**5.8.** Em licitações e contratações realizadas no âmbito de projetos e programas parcialmente financiados por agência oficial de cooperação estrangeira ou por organismo financeiro internacional com recursos do financiamento ou da contrapartida nacional, não poderá participar pessoa física ou jurídica que integre o rol de pessoas sancionadas por essas entidades ou que seja declarada inidônea nos termos da Lei nº 14.133/2021.

**5.9.** A vedação de que trata o item 4.4.8 estende-se a terceiro que auxilie a condução da contratação na qualidade de integrante de equipe de apoio, profissional especializado ou funcionário ou representante de empresa que preste assessoria técnica.

**5.10.** A pessoa jurídica poderá participar da licitação em consórcio, observadas as regras do art. 15 da Lei nº 14.133/2021.

## **6. DA APRESENTAÇÃO DA PROPOSTA E DOS DOCUMENTOS DE HABILITAÇÃO.**

**6.1.** Na presente licitação, a fase de habilitação sucederá as fases de apresentação de propostas e lances e de julgamento.

**6.2.** Os licitantes encaminharão, exclusivamente por meio do sistema eletrônico a proposta com a descrição do objeto ofertado e o preço ou percentual de desconto, conforme o critério de julgamento adotado neste edital, até a data e o horário estabelecidos para abertura da sessão pública, quando, então, encerrar-se-á automaticamente a etapa de envio dessa documentação.

**6.3.** No cadastramento da proposta inicial, a licitante assinalará “sim” ou “não” em campo próprio do sistema eletrônico, relativo às seguintes declarações:

**6.3.1.** Que cumpre os requisitos estabelecidos no artigo 3º da Lei Complementar nº 123/2006, estando apta a usufruir do tratamento favorecido estabelecido em seus arts. 42 a 49 e que não celebrou contratos com a



**ESTADO DO PARÁ**  
**PREFEITURA MUNICIPAL DE JACAREACANGA**  
**SECRETARIA MUNICIPAL DE ADMINISTRAÇÃO**

ADM: 2021/2024

Avenida Brigadeiro Coimbra Haroldo Veloso, nº. 34, Bairro Centro, CEP 68.195-000, na cidade de Jacareacanga

Administração Pública cujos valores extrapolam a receita bruta máxima admitida para fins de enquadramento como empresa de pequeno porte;

**6.3.1.1.** Nos itens exclusivos para participação de microempresas e empresas de pequeno porte, a assinalação do campo “não” impedirá o prosseguimento no certame;

**6.3.1.2.** Nos itens em que a participação não for exclusiva para microempresas e empresas de pequeno porte, a assinalação do campo “não” apenas produzirá o efeito de o licitante não ter direito ao tratamento favorecido previsto na Lei Complementar nº 123/2006, mesmo que microempresa, empresa de pequeno porte.

**6.3.2.** Que está ciente e concorda com as condições contidas no edital e seus anexos, bem como de que a proposta apresentada compreende a integralidade dos custos para atendimento dos direitos trabalhistas assegurados na Constituição Federal, nas leis trabalhistas, nas normas infralegais, nas convenções coletivas de trabalho e nos termos de ajustamento de conduta vigentes na data de sua entrega em definitivo e que cumpre plenamente os requisitos de habilitação definidos no instrumento convocatório;

**6.3.3.** Que cumpre os requisitos para a habilitação definidos no Edital e que a proposta apresentada está em conformidade com as exigências editalícias;

**6.3.4.** Que inexistem fatos impeditivos para sua habilitação no certame, ciente da obrigatoriedade de declarar ocorrências posteriores;

**6.3.5.** Que não emprega menor de 18 anos em trabalho noturno, perigoso ou insalubre e não emprega menor de 16 anos, salvo menor, a partir de 14 anos, na condição de aprendiz, nos termos do artigo 7º, XXXIII, da Constituição Federal de 1998;

**6.3.6.** Que a proposta foi elaborada de forma independente;

**6.3.7.** Que não possui, em sua cadeia produtiva, empregados executando trabalho degradante ou forçado, observando o disposto nos incisos III e IV do art. 1º e no inciso III do art. 5º da Constituição Federal;

**6.3.8.** Que cumpre com a reserva de cargos prevista em lei para pessoa com deficiência ou para reabilitado da Previdência Social e que atenda às regras de acessibilidade previstas na legislação, conforme disposto no art. 93 da Lei nº 8.213/1991.

**6.4.** O fornecedor enquadrado como microempresa, empresa de pequeno porte ou sociedade cooperativa deverá declarar, ainda, em campo próprio do sistema eletrônico, que cumpre os requisitos estabelecidos no artigo 3º da Lei Complementar nº 123, de 2006, estando apto a usufruir do tratamento favorecido estabelecido em seus arts. 42 a 49, observado o disposto nos §§ 1º ao 3º do art. 4º, da Lei nº 14.133, de 2021.

**6.5.** A declaração falsa relativa ao cumprimento de qualquer condição sujeitará o licitante às sanções previstas em lei e neste Edital.

**6.6.** Os licitantes poderão retirar ou substituir a proposta até a abertura da sessão pública;

**6.7.** Não será estabelecida, nesta etapa do certame, ordem de classificação entre as propostas apresentadas, o que somente ocorrerá após a realização dos procedimentos de negociação e julgamento da proposta.





**ESTADO DO PARÁ**  
**PREFEITURA MUNICIPAL DE JACAREACANGA**  
**SECRETARIA MUNICIPAL DE ADMINISTRAÇÃO**

ADM: 2021/2024

Avenida Brigadeiro Coimbra Haroldo Veloso, nº. 34, Bairro Centro, CEP 68.195-000, na cidade de Jacareacanga

**6.8.** Os documentos que compõem a proposta do licitante melhor classificado somente serão disponibilizados para avaliação do Pregoeiro e para acesso público após o encerramento do envio de lances.

**6.9.** Os documentos de habilitação deverão ser apresentados em formato digital, via sistema, após solicitação do agente de contratação no sistema eletrônico, no prazo de duas horas, prorrogável uma única vez por igual período de ofício ou por solicitação do licitante, mediante justificativa aceita pelo agente de contratação.

**6.10.** Após o prazo para a entrega dos documentos para habilitação, não será permitida a substituição ou a apresentação de novos documentos, salvo em sede de diligência, para (Lei 14.133/21, art. 64, e IN 73/2022, art. 39, §4º):

**6.10.1.** complementação de informações acerca dos documentos já apresentados pelos licitantes e desde que necessária para apurar fatos existentes à época da abertura do certame; e

**6.10.2.** atualização de documentos cuja validade tenha expirado após a data de recebimento das propostas;

**6.11.** Os documentos que compõem a habilitação do licitante melhor classificado somente serão disponibilizados para avaliação do Pregoeiro e para acesso público após o encerramento do envio de lances.

**6.12.** Incumbirá ao licitante acompanhar as operações no sistema eletrônico durante a sessão pública do Pregão, ficando responsável pelo ônus decorrente da perda de negócios, diante da inobservância de quaisquer mensagens emitidas pelo sistema ou de sua desconexão.

**6.13.** O licitante deverá comunicar imediatamente ao provedor do sistema qualquer acontecimento que possa comprometer o sigilo ou a segurança, para imediato bloqueio de acesso.

## **7. DO PREENCHIMENTO DA PROPOSTA.**

**7.1.** Após a divulgação do Edital no endereço eletrônico [www.portaldecompraspublicas.com.br](http://www.portaldecompraspublicas.com.br) e até a data e hora marcadas para abertura da sessão, os licitantes deverão encaminhar proposta com a descrição do objeto ofertado e preço, exclusivamente por meio do sistema eletrônico no endereço acima, quando, então, encerrar-se-á automaticamente a fase de recebimento de propostas.

**7.1.1.** A licitante deverá elaborar a sua proposta com base no edital e seus anexos, sendo de sua exclusiva responsabilidade o levantamento de custos necessários para o cumprimento total das obrigações necessárias para a execução do objeto desta licitação.

**7.2.** O licitante deverá preencher sua proposta, no idioma oficial do Brasil, mediante o preenchimento, no sistema eletrônico, dos seguintes campos:

**7.2.1.** Valor unitário e total para cada item ou lote de itens, em moeda corrente nacional;

**7.2.2.** Descrição detalhada do objeto, contendo as informações similares à especificação do Termo de Referência: indicando, no que for aplicável, o modelo, prazo de validade ou de garantia, número do registro ou inscrição do bem no órgão competente, quando for o caso;

**7.2.3.** Qualquer descrição que venha a identificar a proponente antes do fim da fase de lances ensejará na desclassificação imediata da proposta de preços, vez que ocorrerá, mesmo que involuntariamente, a quebra de sigilo da proposta.



**ESTADO DO PARÁ**  
**PREFEITURA MUNICIPAL DE JACAREACANGA**  
**SECRETARIA MUNICIPAL DE ADMINISTRAÇÃO**

ADM: 2021/2024

Avenida Brigadeiro Coimbra Haroldo Veloso, nº. 34, Bairro Centro, CEP 68.195-000, na cidade de Jacareacanga

**7.3.** O licitante deverá enviar/anexar os documentos necessários para apresentação da proposta financeira detalhada, deverá estar devidamente preenchido com as informações do proponente, redigidos em português claro e legível, em papel timbrado da firma proponente ou em papel simples com carimbo do proponente, mas em ambos os casos deverão estar datados e assinados pelos responsáveis e constarão de:

**7.3.1.** Carta Proposta conforme com o modelo constante nos anexos;

**7.3.2.** Planilha de Orçamento em conformidade com o modelo constante nos anexos;

**7.3.3.** Cronograma Físico-Financeiro devidamente preenchido com os valores da empresa (não acompanha anexo do edital, devendo a empresa elaborar de acordo com a conveniência respeitando o prazo de execução da obra);

**7.3.4.** Planilha de Composição de Custos unitário dos Serviços a Realizar conforme o modelo do anexo V;

**7.3.5.** Tabela de Encargos Sociais, conforme o modelo do anexo VI;

**7.3.6.** Planilhas de composição do BDI em conformidade com o modelo constante nos anexos;

**7.4.** Todas as especificações do objeto contidas na proposta vinculam a Contratada.

**7.5.** Nos valores propostos estarão inclusos todos os custos operacionais, encargos previdenciários, trabalhistas, tributários, comerciais e quaisquer outros que incidam direta ou indiretamente no fornecimento dos bens ou serviços.

**7.6.** Os preços ofertados, tanto na proposta inicial, quanto na etapa de lances, serão de exclusiva responsabilidade do licitante, não lhe assistindo o direito de pleitear qualquer alteração, sob alegação de erro, omissão ou qualquer outro pretexto.

**7.7.** O prazo de validade da proposta não será inferior a (Noventa) DIAS, a contar da data de sua apresentação.

**7.8.** Os licitantes devem respeitar os preços máximos estabelecidos nas normas de regência de contratações públicas, quando participarem de licitações públicas;

**7.9.** O licitante, ao enviar sua proposta, deverá preencher, em campo próprio do sistema eletrônico, as seguintes Declarações on-line, conforme item 6.3 deste edital;

## **8. DA ABERTURA DA SESSÃO, CLASSIFICAÇÃO DAS PROPOSTAS E FORMULAÇÃO DE LANCES.**

**8.1.** A abertura da presente licitação dar-se-á em sessão pública, por meio de sistema eletrônico, na data, horário e local indicados neste Edital.

**8.2.** O Agente de Contratação verificará as propostas apresentadas, desclassificando, desde logo, aquelas que não estejam em conformidade com os requisitos estabelecidos neste Edital, contenham vícios insanáveis ou não apresentem as especificações técnicas exigidas no Termo de Referência, conforme art. 59 da Lei nº 14.133/2021.

**8.2.1.** Também será desclassificada a proposta que identifique o licitante.





**ESTADO DO PARÁ**  
**PREFEITURA MUNICIPAL DE JACAREACANGA**  
**SECRETARIA MUNICIPAL DE ADMINISTRAÇÃO**

ADM: 2021/2024

Avenida Brigadeiro Coimbra Haroldo Veloso, nº. 34, Bairro Centro, CEP 68.195-000, na cidade de Jacareacanga

**8.2.2.** A desclassificação será sempre fundamentada e registrada no sistema, com acompanhamento em tempo real por todos os participantes.

**8.2.3.** A não desclassificação da proposta não impede o seu julgamento definitivo em sentido contrário, levado a efeito na fase de aceitação.

**8.3.** O sistema ordenará automaticamente as propostas classificadas, sendo que somente estas participarão da fase de lances.

**8.4.** O sistema disponibilizará campo próprio para troca de mensagens entre o Agente de Contratação e os licitantes.

**8.5.** Iniciada a etapa competitiva, os licitantes deverão encaminhar lances exclusivamente por meio do sistema eletrônico, sendo imediatamente informados do seu recebimento e do valor consignado no registro.

**8.5.1.** O lance deverá ser ofertado de acordo com o tipo de licitação indicada no preâmbulo deste Edital.

**8.6.** Os licitantes poderão oferecer lances sucessivos, observando o horário fixado para abertura da sessão e as regras estabelecidas no Edital.

**8.7.** O licitante somente poderá oferecer lance **de valor inferior ou percentual** de desconto superior ao último por ele ofertado e registrado pelo sistema.

**8.8.** O intervalo mínimo de diferença de valores ou percentuais entre os lances, que incidirá tanto em relação aos lances intermediários quanto em relação à proposta que cobrir a melhor oferta deverá ser de **R\$ 100,00 (Cem)**.

**8.9.** O intervalo entre os lances enviados pelo mesmo licitante não poderá ser inferior a 20 (vinte) segundos e o intervalo entre lances não poderá ser inferior a 03 (três) segundos, sob pena de serem automaticamente descartados pelo sistema os respectivos lances.

**8.10.** Será adotado para o envio de lances na licitação o modo de disputa aberto, em que os licitantes apresentarão lances públicos e sucessivos, com prorrogações.

**8.11.** A etapa de lances da sessão pública terá duração de dez minutos e, após isso, será prorrogada automaticamente pelo sistema quando houver lance ofertado nos últimos dois minutos do período de duração da sessão pública.

**8.12.** A prorrogação automática da etapa de lances, de que trata o item anterior, será de dois minutos e ocorrerá sucessivamente sempre que houver lances enviados nesse período de prorrogação, inclusive no caso de lances intermediários.

**8.13.** Não havendo novos lances na forma estabelecida nos itens anteriores, a sessão pública encerrar-se-á automaticamente.

**8.14.** Encerrada a fase competitiva sem que haja a prorrogação automática pelo sistema, poderá o Agente de Contratação, assessorado pela equipe de apoio, justificadamente, admitir o reinício da sessão pública de lances, em prol da consecução do melhor preço.



**ESTADO DO PARÁ**  
**PREFEITURA MUNICIPAL DE JACAREACANGA**  
**SECRETARIA MUNICIPAL DE ADMINISTRAÇÃO**

ADM: 2021/2024

Avenida Brigadeiro Coimbra Haroldo Veloso, nº. 34, Bairro Centro, CEP 68.195-000, na cidade de Jacareacanga

**8.15.** Em caso de falha no sistema, os lances em desacordo com os subitens anteriores deverão ser desconsiderados pelo Agente de Contratação.

**8.16.** Não serão aceitos dois ou mais lances de mesmo valor, prevalecendo aquele que for recebido e registrado primeiro.

**8.17.** Durante o transcurso da sessão pública, os licitantes serão informados, em tempo real, do valor do menor lance registrado, vedada a identificação do licitante.

**8.18.** No caso de desconexão com o Agente de Contratação, no decorrer da etapa competitiva da Concorrência, o sistema eletrônico poderá permanecer acessível aos licitantes para a recepção dos lances.

**8.19.** Quando a desconexão do sistema eletrônico para o Agente de Contratação persistir por tempo superior a dez minutos, a sessão pública será suspensa e terá reinício somente após comunicação expressa do Agente de Contratação aos participantes do certame, publicada no <http://www.portaldecompraspublicas.com.br>, quando serão divulgadas data e hora para a sua reabertura. E será reiniciada somente após decorridas vinte e quatro horas da comunicação do fato pelo Agente de Contratação aos participantes, no sítio eletrônico utilizado para divulgação.

**8.20.** Caso o licitante não apresente lances, concorrerá com o valor de sua proposta.

**8.21.** Em relação a itens não exclusivos para participação de microempresas e empresas de pequeno porte, uma vez encerrada a etapa de lances, será efetivada a verificação automática, junto à Receita Federal, do porte da entidade empresarial. O sistema identificará em coluna própria as microempresas e empresas de pequeno porte participantes, procedendo à comparação com os valores da primeira colocada, se esta for empresa de maior porte, assim como das demais classificadas, para o fim de aplicar-se o disposto nos arts. 44 e 45 da LC nº 123/2006, regulamentada pelo Decreto nº 8.538/2015.

**8.22.** Nessas condições, as propostas de microempresas e empresas de pequeno porte que se encontrarem na faixa de até 10% (dez por cento) acima da melhor proposta ou melhor lance serão consideradas empatadas com a primeira colocada.

**8.23.** A melhor classificada nos termos do item anterior terá o direito de encaminhar uma última oferta para desempate, obrigatoriamente em valor inferior ao da primeira colocada, no prazo de 5 (cinco) minutos controlados pelo sistema, contados após a comunicação automática para tanto.

**8.24.** Caso a microempresa ou a empresa de pequeno porte melhor classificada desista ou não se manifeste no prazo estabelecido, serão convocadas as demais licitantes microempresa e empresa de pequeno porte que se encontrem naquele intervalo de 5% (cinco por cento), na ordem de classificação, para o exercício do mesmo direito, no prazo estabelecido no subitem anterior.

**8.25.** No caso de equivalência dos valores apresentados pelas microempresas e empresas de pequeno porte que se encontrem nos intervalos estabelecidos nos subitens anteriores, será realizado sorteio entre elas para que se identifique aquela que primeiro poderá apresentar melhor oferta.

**8.26.** Quando houver propostas beneficiadas com as margens de preferência em relação ao produto estrangeiro, o critério de desempate será aplicado exclusivamente entre as propostas que fizerem jus às margens de preferência, conforme regulamento.



**ESTADO DO PARÁ**  
**PREFEITURA MUNICIPAL DE JACAREACANGA**  
**SECRETARIA MUNICIPAL DE ADMINISTRAÇÃO**

ADM: 2021/2024

Avenida Brigadeiro Coimbra Haroldo Veloso, nº. 34, Bairro Centro, CEP 68.195-000, na cidade de Jacareacanga

**8.27.** A ordem de apresentação pelos licitantes é utilizada como um dos critérios de classificação, de maneira que só poderá haver empate entre propostas iguais (não seguidas de lances), ou entre lances finais da fase fechada do modo de disputa aberto e fechado.

**8.28.** Em caso de empate entre duas ou mais propostas, serão utilizados os seguintes critérios de desempate, nesta ordem:

**8.28.1.** disputa final, hipótese em que os licitantes empatados poderão apresentar nova proposta em ato contínuo à classificação;

**8.28.2.** avaliação do desempenho contratual prévio dos licitantes;

**8.28.3.** desenvolvimento pelo licitante de ações de equidade entre homens e mulheres no ambiente de trabalho, conforme regulamento;

**8.28.4.** desenvolvimento pelo licitante de programa de integridade, conforme orientações dos órgãos de controle;

**8.29.** Persistindo o empate, será assegurada preferência, sucessivamente, aos bens e serviços produzidos ou prestados por:

**8.29.1.** empresas estabelecidas no território do Estado ou do Distrito Federal do órgão ou entidade da Administração Pública estadual ou distrital licitante ou, no caso de licitação realizada por órgão ou entidade de Município, no território do Estado em que este se localize;

**8.29.2.** empresas brasileiras;

**8.29.3.** empresas que invistam em pesquisa e no desenvolvimento de tecnologia no País;

**8.29.4.** empresas que comprovem a prática de mitigação, nos termos da Lei nº 12.187/2009.

**8.30.** Encerrada a etapa de envio de lances da sessão pública, o Agente de Contratação deverá encaminhar, pelo sistema eletrônico, contraproposta ao licitante que tenha apresentado o melhor preço, para que seja obtida melhor proposta, vedada a negociação em condições diferentes das previstas neste Edital.

**8.30.1.** A negociação será realizada por meio do sistema, podendo ser acompanhada pelos demais licitantes.

**8.30.2.** O Agente de Contratação solicitará ao licitante melhor classificado que, no prazo de **02 (duas)** horas, envie a proposta adequada ao último lance ofertado após a negociação realizada, acompanhada, se for o caso, dos documentos complementares, quando necessários à confirmação daqueles exigidos neste Edital e já apresentados.

**8.31.** Após a negociação do preço, o Agente de Contratação iniciará a fase de aceitação e julgamento da proposta.

## **9. DA ACEITABILIDADE DA PROPOSTA VENCEDORA.**

**9.1.** Encerrada a etapa de negociação, o Agente de Contratação examinará a proposta classificada em primeiro lugar quanto à adequação ao objeto e à compatibilidade do preço em relação ao máximo estipulado para contratação neste Edital e em seus anexos.



**ESTADO DO PARÁ**  
**PREFEITURA MUNICIPAL DE JACAREACANGA**  
**SECRETARIA MUNICIPAL DE ADMINISTRAÇÃO**

ADM: 2021/2024

Avenida Brigadeiro Coimbra Haroldo Veloso, nº. 34, Bairro Centro, CEP 68.195-000, na cidade de Jacareacanga

**9.2.** Será desclassificada a proposta que:

**9.2.1.** contiver vício insanável;

**9.2.2.** que não obedecer às especificações técnicas pormenorizadas no edital ou apresentarem desconformidade com exigências do ato convocatório;

**9.2.3.** apresentar preços inexequíveis ou permanecerem acima do preço máximo definido para a contratação;

**9.2.4.** não tiverem sua exequibilidade demonstrada, quando exigido pela Administração;

**9.2.5.** apresentar desconformidade com quaisquer outras exigências deste Edital ou seus anexos, desde que insanável;

**9.3.** No caso de bens e serviços em geral, é indício de inexequibilidade das propostas valores inferiores a 50% (cinquenta por cento) do valor orçado pela Administração.

**9.3.1.** A inexequibilidade, na hipótese de que trata o **caput**, só será considerada após diligência do pregoeiro, que comprove:

**9.3.1.1.** que o custo do licitante ultrapassa o valor da proposta; e

**9.3.1.2.** inexistirem custos de oportunidade capazes de justificar o vulto da oferta.

**9.4.** Em contratação de serviços de engenharia, além das disposições acima, a análise de exequibilidade e sobrepreço considerará o seguinte:

**9.4.1.** Nos regimes de execução por tarefa, empreitada por preço global ou empreitada integral, semi-integrada ou integrada, a caracterização do sobrepreço se dará pela superação do valor global estimado;

**9.4.2.** No regime de empreitada por preço unitário, a caracterização do sobrepreço se dará pela superação do valor

**9.4.3.** global estimado e pela superação de custo unitário tido como relevante, conforme planilha anexa ao edital;

**9.4.4.** No caso de serviços de engenharia, serão consideradas inexequíveis as propostas cujos valores forem inferiores a 75% (setenta e cinco por cento) do valor orçado pela Administração, independentemente do regime de execução.

**9.4.5.** Será exigida garantia adicional do licitante vencedor cuja proposta for inferior a 85% (oitenta e cinco por cento) do valor orçado pela Administração, equivalente à diferença entre este último e o valor da proposta, sem prejuízo das demais garantias exigíveis de acordo com a Lei.

**9.5.** Qualquer interessado poderá requerer que se realizem diligências para aferir a exequibilidade e a legalidade das propostas, devendo apresentar as provas ou os indícios que fundamentam a suspeita;

**9.6.** Se houver indícios de inexequibilidade da proposta de preço, ou em caso da necessidade de esclarecimentos complementares, poderão ser efetuadas diligências para que a licitante comprove a exequibilidade da proposta.



**ESTADO DO PARÁ**  
**PREFEITURA MUNICIPAL DE JACAREACANGA**  
**SECRETARIA MUNICIPAL DE ADMINISTRAÇÃO**

ADM: 2021/2024

Avenida Brigadeiro Coimbra Haroldo Veloso, nº. 34, Bairro Centro, CEP 68.195-000, na cidade de Jacareacanga

**9.7.** Caso o custo global estimado do objeto licitado tenha sido decomposto em seus respectivos custos unitários por meio de Planilha de Custos e Formação de Preços elaborada pela Administração, o licitante classificado em primeiro lugar será convocado para apresentar Planilha por ele elaborada, com os respectivos valores adequados ao valor final da sua proposta, sob pena de não aceitação da proposta.

**9.8.** Em se tratando de serviços de engenharia, o licitante vencedor será convocado a apresentar à Administração, por meio eletrônico, as planilhas com indicação dos quantitativos e dos custos unitários, seguindo o modelo elaborado pela Administração, bem como com detalhamento das Bonificações e Despesas Indiretas (BDI) e dos Encargos Sociais (ES), com os respectivos valores adequados ao valor final da proposta vencedora, admitida a utilização dos preços unitários, no caso de empreitada por preço global, empreitada integral, contratação semi-integrada e contratação integrada, exclusivamente para eventuais adequações indispensáveis no cronograma físico-financeiro e para balizar excepcional aditamento posterior do contrato.

**9.9.** Erros no preenchimento da planilha não constituem motivo para a desclassificação da proposta. A planilha poderá ser ajustada pelo fornecedor, no prazo indicado pelo sistema, desde que não haja majoração do preço e que se comprove que este é o bastante para arcar com todos os custos da contratação;

**9.9.1.** O ajuste de que trata este dispositivo se limita a sanar erros ou falhas que não alterem a substância das propostas;

**9.9.2.** Considera-se erro no preenchimento da planilha passível de correção a indicação de recolhimento de impostos e contribuições na forma do Simples Nacional, quando não cabível esse regime.

**9.10.** Na hipótese de necessidade de suspensão da sessão pública para a realização de diligências, com vistas ao saneamento das propostas, a sessão pública somente poderá ser reiniciada mediante aviso prévio no sistema com, no mínimo, **vinte e quatro horas de antecedência**, e a ocorrência será registrada em ata;

**9.11.** O Agente de Contratação poderá convocar o licitante para enviar documento digital complementar, por meio de funcionalidade disponível no sistema, no prazo de **02 (duas) horas**, sob pena de não aceitação da proposta.

**9.11.1.** O prazo estabelecido poderá ser prorrogado pelo Pregoeiro por solicitação escrita e justificada do licitante, formulada antes de findo o prazo, e formalmente aceita pelo Pregoeiro.

**9.11.2.** Dentre os documentos passíveis de solicitação pelo Pregoeiro, destacam-se os que contenham as características do material ofertado, tais como marca, modelo, tipo, fabricante e procedência, além de outras informações pertinentes, a exemplo de catálogos, folhetos ou propostas, encaminhados por meio eletrônico, ou, se for o caso, por outro meio e prazo indicados pelo Pregoeiro sem prejuízo do seu ulterior envio pelo sistema eletrônico, sob pena de não aceitação da proposta-

**9.11.3.** Caso a compatibilidade com as especificações demandadas, sobretudo quanto a padrões de qualidade e desempenho, não possa ser aferida pelos meios previstos nos subitens acima, o Pregoeiro exigirá que o licitante classificado em primeiro lugar apresente amostra, sob pena de não aceitação da proposta, no local a ser indicado e dentro de **03 (três) dias** úteis contados da solicitação.



**ESTADO DO PARÁ**  
**PREFEITURA MUNICIPAL DE JACAREACANGA**  
**SECRETARIA MUNICIPAL DE ADMINISTRAÇÃO**

ADM: 2021/2024

Avenida Brigadeiro Coimbra Haroldo Veloso, nº. 34, Bairro Centro, CEP 68.195-000, na cidade de Jacareacanga

**9.11.3.1.** Por meio de mensagem no sistema, será divulgado o local e horário de realização do procedimento para a avaliação das amostras, cuja presença será facultada a todos os interessados, incluindo os demais licitantes.

**9.11.3.2.** Os resultados das avaliações serão divulgados por meio de mensagem no sistema.

**9.11.3.3.** No caso de não haver entrega da amostra ou ocorrer atraso na entrega, sem justificativa aceita pelo Pregoeiro, ou havendo entrega de amostra fora das especificações previstas neste Edital e no Termo de Referência, a proposta do licitante será recusada.

**9.11.3.4.** Se a(s) amostra(s) apresentada(s) pelo(s) primeiro classificado não for(em) aceita(s), o Pregoeiro analisará a aceitabilidade da proposta ou lance ofertado pelo segundo classificado. Seguir-se-á com a verificação da(s) amostra(s) e, assim, sucessivamente, até a verificação de uma que atenda às especificações constantes no Termo de Referência.

**9.11.3.5.** Os exemplares colocados à disposição da Administração serão tratados como protótipos, podendo ser manuseados e desmontados pela equipe técnica responsável pela análise, não gerando direito a ressarcimento.

**9.11.3.6.** Após a divulgação do resultado final da licitação, as amostras entregues deverão ser recolhidas pelos licitantes no prazo de **05 (cinco) dias**, após o qual poderão ser descartadas pela Administração, sem direito a ressarcimento.

**9.11.3.7.** Os licitantes deverão colocar à disposição da Administração todas as condições indispensáveis à realização de testes e fornecer, sem ônus, os manuais impressos em língua portuguesa, necessários ao seu perfeito manuseio, quando for o caso.

**9.12.** A Administração poderá solicitar carta de solidariedade emitida pelo fabricante, que assegure a execução do contrato, no caso de licitante revendedor ou distribuidor.

**9.13.** Se a proposta ou lance vencedor for desclassificado, o Pregoeiro examinará a proposta ou lance subsequente, e, assim sucessivamente, na ordem de classificação.

**9.14.** Havendo necessidade, o Pregoeiro suspenderá a sessão, informando no “chat” a nova data e horário para a sua continuidade.

**9.15.** O Pregoeiro poderá encaminhar, por meio do sistema eletrônico, contraproposta ao licitante que apresentou o lance mais vantajoso, com o fim de negociar a obtenção de melhor preço, vedada a negociação em condições diversas das previstas neste Edital.

**9.15.1.** Também nas hipóteses em que o Pregoeiro não aceitar a proposta e passar à subsequente, poderá negociar com o licitante para que seja obtido preço melhor.

**9.15.2.** A negociação será realizada por meio do sistema, podendo ser acompanhada pelos demais licitantes.

**9.16.** Nos itens não exclusivos para a participação de microempresas e empresas de pequeno porte, sempre que a proposta não for aceita, e antes de o Pregoeiro passar à subsequente, haverá nova verificação, pelo sistema, da





**ESTADO DO PARÁ**  
**PREFEITURA MUNICIPAL DE JACAREACANGA**  
**SECRETARIA MUNICIPAL DE ADMINISTRAÇÃO**

ADM: 2021/2024

Avenida Brigadeiro Coimbra Haroldo Veloso, nº. 34, Bairro Centro, CEP 68.195-000, na cidade de Jacareacanga

eventual ocorrência do empate ficto, previsto nos artigos 44 e 45 da LC nº 123/ 2006, seguindo-se a disciplina antes estabelecida, se for o caso.

**9.17.** Encerrada a análise quanto à aceitação da proposta, o Pregoeiro verificará a habilitação do licitante, observado o disposto neste Edital.

## **10.DA HABILITAÇÃO.**

**10.1.** COMO CONDIÇÃO PRÉVIA AO EXAME DA DOCUMENTAÇÃO DE HABILITAÇÃO DO LICITANTE DETENTOR DA PROPOSTA CLASSIFICADA EM PRIMEIRO LUGAR, O AGENTE DE CONTRATAÇÃO VERIFICARÁ O EVENTUAL DESCUMPRIMENTO DAS CONDIÇÕES DE PARTICIPAÇÃO, ESPECIALMENTE QUANTO À EXISTÊNCIA DE SANÇÃO QUE IMPEÇA A PARTICIPAÇÃO NO CERTAME OU A FUTURA CONTRATAÇÃO, MEDIANTE A CONSULTA AOS DOCUMENTOS INSERIDOS NO PORTAL DE COMPRAS PÚBLICAS, E AINDA NOS SEGUINTE CADASTROS:

**10.1.1.** Cadastro Nacional de Empresas Inidôneas e Suspensas – CEIS e o e o Cadastro Nacional de Empresas Punidas – CNEP ([www.portaldatransparencia.gov.br/](http://www.portaldatransparencia.gov.br/));

**10.1.2.** Cadastro Nacional de Condenações Cíveis por Atos de Improbidade Administrativa, mantido pelo Conselho Nacional de Justiça ([www.cnj.jus.br/improbidade\\_adm/consultar\\_requerido.php](http://www.cnj.jus.br/improbidade_adm/consultar_requerido.php)).

**10.1.3.** Lista de Inidôneos, mantida pelo Tribunal de Contas da União – TCU <https://contas.tcu.gov.br/ords/f?p=1660:3:0>

**10.1.4.** A consulta aos cadastros será realizada em nome da empresa licitante e também de seu sócio majoritário, por força do artigo 12 da Lei nº 8.429/1992, que prevê, dentre as sanções impostas ao responsável pela prática de ato de improbidade administrativa, a proibição de contratar com o Poder Público, inclusive por intermédio de pessoa jurídica da qual seja sócio majoritário.

**10.1.4.1.** Caso conste na Consulta de Situação do Fornecedor a existência de Ocorrências Impeditivas Indiretas, o gestor diligenciará para verificar se houve fraude por parte das empresas apontadas no Relatório de Ocorrências Impeditivas Indiretas.

**10.1.4.2.** A tentativa de burla será verificada por meio dos vínculos societários, linhas de fornecimento similares, dentre outros.

**10.1.4.3.** O licitante será convocado para manifestação previamente à sua desclassificação.

**10.1.5.** Constatada a existência de sanção, o Agente de Contratação reputará o licitante inabilitado, por falta de condição de participação.

**10.1.6.** No caso de inabilitação, haverá nova verificação, pelo sistema, da eventual ocorrência do empate ficto, previsto nos arts. 44 e 45 da Lei Complementar nº 123/ 2006, seguindo-se a disciplina antes estabelecida para aceitação da proposta subsequente.

**10.2.** Caso atendidas as condições de participação, a habilitação dos licitantes será verificada por meio do **PORTAL DE COMPRAS PÚBLICAS**, em relação à habilitação jurídica, à regularidade fiscal e trabalhista, à qualificação econômica financeira e habilitação técnica.



**ESTADO DO PARÁ**  
**PREFEITURA MUNICIPAL DE JACAREACANGA**  
**SECRETARIA MUNICIPAL DE ADMINISTRAÇÃO**

ADM: 2021/2024

Avenida Brigadeiro Coimbra Haroldo Veloso, nº. 34, Bairro Centro, CEP 68.195-000, na cidade de Jacareacanga

**10.2.1.** É dever do licitante atualizar previamente as comprovações constantes do **PORTAL DE COMPRAS PÚBLICAS**, para que estejam vigentes na data da abertura da sessão pública, ou encaminhar, em conjunto com a apresentação da proposta, a respectiva documentação atualizada.

**10.2.2.** O descumprimento do subitem acima implicará a inabilitação do licitante, exceto se a consulta aos sítios eletrônicos oficiais emissores de certidões feita pelo Agente de Contratação lograr êxito em encontrar a(s) certidão(ões) válida(s).

**10.3.** Em caso de participação de empresas em consórcio, será exigido o acréscimo de 10% (dez por cento) a 30% (trinta por cento) sobre o valor exigido de licitante individual para a habilitação econômico-financeira, salvo justificção no processo licitatório. Essa regra não se aplica aos consórcios formados, em sua totalidade, por microempresas e pequenas empresas, assim definidas em lei.

**10.4.** Havendo a necessidade de envio de documentos de habilitação complementares, necessários à confirmação daqueles exigidos neste Edital e já apresentados, o licitante será convocado a encaminhá-los, em formato digital, via sistema, no prazo de **02 (DUAS)** horas sob pena de inabilitação.

**10.5.** Somente haverá a necessidade de comprovação do preenchimento de requisitos mediante apresentação dos documentos originais não-digitais quando houver dúvida em relação à integridade do documento digital.

**10.5.** Não serão aceitos documentos de habilitação com indicação de CNPJ/CPF diferentes, salvo aqueles legalmente permitidos.

**10.6.** Se o licitante for a matriz, todos os documentos deverão estar em nome da matriz, e se o licitante for a filial, todos os documentos deverão estar em nome da filial, exceto aqueles documentos que, pela própria natureza, comprovadamente, forem emitidos somente em nome da matriz.

**10.6.1.** Serão aceitos registros de CNPJ de licitante matriz e filial com diferenças de números de documentos pertinentes ao CND e ao CRF/FGTS, quando for comprovada a centralização do recolhimento dessas contribuições.

**10.7.** Os licitantes deverão encaminhar, nos termos deste Edital, a documentação relacionada nos itens a seguir, para fins de habilitação:

**10.8.** Será exigida a apresentação dos documentos de habilitação apenas do(s) licitante(s) vencedor(s), os documentos deverão ser apresentados em formato digital, de **PREFERÊNCIA EM ARQUIVO ÚNICO E NA ORDEM DEFINIDA NESSE EDITAL;**

**10.9. HABILITAÇÃO JURÍDICA:**

**10.9.1.** No caso de empresário individual: inscrição no Registro Público de Empresas Mercantis, a cargo da Junta Comercial da respectiva sede;

**10.9.2.** Em se tratando de microempreendedor individual – MEI: Certificado da Condição de Microempreendedor Individual - CCMEI, cuja aceitação ficará condicionada à verificação da autenticidade no sítio [www.portaldoempreendedor.gov.br](http://www.portaldoempreendedor.gov.br);



**ESTADO DO PARÁ**  
**PREFEITURA MUNICIPAL DE JACAREACANGA**  
**SECRETARIA MUNICIPAL DE ADMINISTRAÇÃO**

ADM: 2021/2024

Avenida Brigadeiro Coimbra Haroldo Veloso, nº. 34, Bairro Centro, CEP 68.195-000, na cidade de Jacareacanga

**10.9.3.** No caso de sociedade empresária ou empresa individual de responsabilidade limitada - EIRELI: ato constitutivo, estatuto ou contrato social em vigor, devidamente registrado na Junta Comercial da respectiva sede, acompanhado de documento comprobatório de seus administradores;

**10.9.4.** Inscrição no Registro Público de Empresas Mercantis onde opera, com averbação no Registro onde tem sede a matriz, no caso de ser o participante sucursal, filial ou agência;

**10.9.5.** No caso de sociedade simples: inscrição do ato constitutivo no Registro Civil das Pessoas Jurídicas do local de sua sede, acompanhada de prova da indicação dos seus administradores;

**10.9.6.** No caso de cooperativa: ata de fundação e estatuto social em vigor, com a ata da assembleia que o aprovou, devidamente arquivado na Junta Comercial ou inscrito no Registro Civil das Pessoas Jurídicas da respectiva sede, bem como o registro de que trata o art. 107 da Lei nº 5.764, de 1971;

**10.9.7.** No caso de empresa ou sociedade estrangeira em funcionamento no País: decreto de autorização;

**10.9.8.** Os documentos acima deverão estar acompanhados de todas as alterações ou da consolidação respectiva;

**10.10. HABILITAÇÃO FISCAL, SOCIAL E TRABALHISTA:**

**10.10.1.** Prova de inscrição no Cadastro Nacional de Pessoas Jurídicas (CNPJ) ou no Cadastro de Pessoas Físicas (CPF), conforme o caso;

**10.10.2.** Prova de inscrição no cadastro de contribuintes estadual e/ou municipal, se houver relativo ao domicílio ou sede do licitante, pertinente ao seu ramo de atividade e compatível com o objeto contratual;

**10.10.3.** Prova de regularidade fiscal perante a Fazenda Nacional, mediante apresentação de certidão expedida conjuntamente pela Secretaria da Receita Federal do Brasil (RFB) e pela Procuradoria-Geral da Fazenda Nacional (PGFN), referente a todos os créditos tributários federais e à Dívida Ativa da União (DAU) por elas administrados, inclusive aqueles relativos à Seguridade Social, nos termos da Portaria Conjunta nº 1.751, de 02/10/2014, do Secretário da Receita Federal do Brasil e da Procuradora-Geral da Fazenda Nacional.

**10.10.4.** Prova de regularidade com o Fundo de Garantia do Tempo de Serviço (FGTS);

**10.10.5.** Prova de inexistência de débitos inadimplidos perante a justiça do trabalho, mediante a apresentação de certidão negativa ou positiva com efeito de negativa, nos termos do Título VII-A da Consolidação das Leis do Trabalho, aprovada pelo Decreto-Lei nº 5.452/1943;

**10.10.6.** Prova de regularidade junto à Fazenda Estadual, através da Certidão Negativa conjunta junto aos Tributos Estaduais, emitida pela Secretaria da Fazenda Estadual onde a empresa for sediada;

**10.10.7.** Prova de regularidade junto à Fazenda Municipal, através da Certidão Negativa junto aos Tributos Municipais, emitida pela Secretaria da Fazenda Municipal onde a empresa for sediada;

**10.10.8.** Caso o licitante detentor do menor preço seja qualificado como microempresa ou empresa de pequeno porte deverá apresentar toda a documentação exigida para efeito de comprovação de regularidade fiscal, mesmo que esta apresente alguma restrição, sob pena de inabilitação.



**ESTADO DO PARÁ**  
**PREFEITURA MUNICIPAL DE JACAREACANGA**  
**SECRETARIA MUNICIPAL DE ADMINISTRAÇÃO**

ADM: 2021/2024

Avenida Brigadeiro Coimbra Haroldo Veloso, nº. 34, Bairro Centro, CEP 68.195-000, na cidade de Jacareacanga

**10.11.HABILITAÇÃO ECONÔMICO-FINANCEIRA.**

**10.11.1.** Certidão Negativa de falência, de concordata, de recuperação judicial ou extrajudicial (Lei nº 11.101/2005), expedida pelo distribuidor da sede da empresa, datado dos últimos 30 (trinta) dias, ou que esteja dentro do prazo de validade expresso na própria Certidão;

**10.11.1.1.** No caso de certidão positiva de recuperação judicial ou extrajudicial, o licitante deverá apresentar a comprovação de que o respectivo plano de recuperação foi acolhido judicialmente, na forma do art. 58, da Lei n.º 11.101, de 09 de fevereiro de 2005, sob pena de inabilitação, devendo, ainda, comprovar todos os demais requisitos de habilitação.

**10.11.2.** Balanço patrimonial, demonstração de resultado de exercício e demais demonstrações contábeis dos 2 (dois) últimos exercícios sociais, já exigíveis e apresentados na forma da lei, que comprovem a boa situação financeira da empresa, vedada a sua substituição por balancetes ou balanços provisórios, podendo ser atualizados por índices oficiais quando encerrado há mais de 3 (três) meses da data de apresentação da proposta;

**10.11.2.1.** No caso de fornecimento de bens para pronta entrega, não será exigido da licitante qualificada como microempresa ou empresa de pequeno porte, a apresentação de balanço patrimonial do último exercício financeiro. (Art. 3º do Decreto nº 8.538/2015);

**10.11.2.2.** No caso de empresa constituída no exercício social vigente, admite-se a apresentação de balanço patrimonial e demonstrações contábeis referentes ao período de existência da sociedade;

**10.11.2.3.** É admissível o balanço intermediário, se decorrer de lei ou contrato social/estatuto social.

**10.11.2.4.** Caso o licitante seja cooperativa, tais documentos deverão ser acompanhados da última auditoria contábil-financeira, conforme dispõe o artigo 112 da Lei nº 5.764, de 1971, ou de uma declaração, sob as penas da lei, de que tal auditoria não foi exigida pelo órgão fiscalizador;

**10.11.2.5.** A comprovação da situação financeira da empresa será constatada mediante obtenção de índices de Liquidez Geral (LG), Solvência Geral (SG) e Liquidez Corrente (LC), superiores a 1 (um) resultantes da aplicação das fórmulas:

$$LG = \frac{\text{Ativo Circulante} + \text{Realizável a Longo Prazo}}{\text{Passivo Circulante} + \text{Passivo Não Circulante}}$$

$$SG = \frac{\text{Ativo Total}}{\text{Passivo Circulante} + \text{Passivo Não Circulante}}$$

$$LC = \frac{\text{Ativo Circulante}}{\text{Passivo Circulante}}$$

**10.11.3.** As empresas que apresentarem resultado inferior ou igual a 1 (um) em qualquer dos índices de Liquidez Geral (LG), Solvência Geral (SG) e Liquidez Corrente (LC), deverão comprovar, considerados os riscos para a Administração, e, a critério da autoridade competente, o capital mínimo ou o patrimônio líquido mínimo de **10% (dez por cento)** do valor estimado da contratação ou do item pertinente.



**ESTADO DO PARÁ**  
**PREFEITURA MUNICIPAL DE JACAREACANGA**  
**SECRETARIA MUNICIPAL DE ADMINISTRAÇÃO**

ADM: 2021/2024

Avenida Brigadeiro Coimbra Haroldo Veloso, nº. 34, Bairro Centro, CEP 68.195-000, na cidade de Jacareacanga

**10.11.3.1.** As licitantes deverão ainda complementar a comprovação da qualificação econômico-financeira por meio de comprovação de patrimônio líquido de 10% (dez por cento) do valor estimado da contratação, por meio da apresentação do balanço patrimonial e demonstrações contábeis do último exercício social, apresentados na forma da lei, vedada a substituição por balancetes ou balanços provisórios, podendo ser atualizados por índices oficiais quando encerrados há mais de 3 (três) meses da data da apresentação da proposta.

**10.11.3.2.** As licitantes deverão apresentar comprovação, por meio de declaração, de relação de relação dos compromissos assumidos pelo licitante que importem em diminuição de sua capacidade econômico-financeira, excluídas parcelas já executadas de contratos firmados com a Administração Pública e/ou com a iniciativa privada, vigentes na data da sessão pública de abertura deste CONCORRENCIA, não é superior ao Patrimônio Líquido do licitante, podendo este ser atualizado na forma já disciplinada neste Edital.

**10.11.3.3.** A declaração de que trata o item acima deverá estar acompanhada da Demonstração do Resultado do Exercício (DRE) relativa ao último exercício social. quando houver divergência percentual superior a 10% (dez por cento), para mais ou para menos, entre a declaração aqui tratada e a receita bruta discriminada na Demonstração do Resultado do Exercício (DRE), deverão ser apresentadas, concomitantemente, as devidas justificativas.

**10.11.4.** Garantia da proposta: Conforme o estabelecido no artigo 58, § 1º da Lei Federal n.º 14.133/2021, no importe de 1% (um por cento) do valor estimado para a contratação, que deverá estar em nome do Município Jacareacanga/PA.

**10.11.5.** Os licitantes deverão apresentar comprovante da referida garantia da proposta sob uma das modalidades, nos termos do art. 96, da Lei nº 14.133/2021:

- a) Caução em dinheiro ou em títulos da dívida pública emitidos sob a forma escritural, mediante registro em sistema centralizado de liquidação e de custódia autorizado pelo Banco Central do Brasil, e avaliados por seus valores econômicos, conforme definido pelo Ministério da Economia;
- b) Seguro-garantia;
- c) Fiança bancária emitida por banco ou instituição financeira devidamente autorizada a operar no País pelo Banco Central do Brasil;
- d) Título de capitalização custeado por pagamento único, com resgate pelo valor total;

**10.11.6.** Em caso de caução em dinheiro, o depósito deverá ser feito em conta própria fornecida pela Secretaria de Administração e Finanças do Município de Jacareacanga, sito a Avenida Brigadeiro Coimbra Haroldo Veloso, nº. 34, Bairro Centro, CEP 68.195-000, na cidade de Jacareacanga, sendo que garantia de proposta será devolvida aos licitantes no prazo de 10 (dez) dias úteis, contado da assinatura do contrato ou da data em que for declarada fracassada a licitação.

## **10.12. QUALIFICAÇÃO TÉCNICA.**

**10.12.1.** Declaração do licitante, indicando o(s) responsável(is) técnico(s) pela execução do objeto desta licitação, detentor de atestado de responsabilidade técnica por execução de obra ou serviço de características semelhantes, para fins de contratação;



**ESTADO DO PARÁ**  
**PREFEITURA MUNICIPAL DE JACAREACANGA**  
**SECRETARIA MUNICIPAL DE ADMINISTRAÇÃO**

ADM: 2021/2024

Avenida Brigadeiro Coimbra Haroldo Veloso, nº. 34, Bairro Centro, CEP 68.195-000, na cidade de Jacareacanga

a) Os responsáveis técnicos e/ou membros da equipe técnica acima elencados deverão pertencer ao quadro permanente da empresa licitante, na data prevista para entrega da proposta, entendendo-se como tal, para fins deste certame:

- i) O sócio que comprove seu vínculo por intermédio de contrato social/estatuto social;
- ii) O administrador ou o diretor;
- iii) O empregado devidamente registrado em Carteira de Trabalho e Previdência Social;
- iv) E o prestador de serviços com contrato escrito firmado com o licitante,
- v) Ou com declaração de compromisso de vinculação contratual futura, caso o licitante se sagre vencedor desta licitação;

**10.12.2.** Certidão de Registro Profissional e Quitação, no Conselho Regional de Engenharia, Arquitetura e Agronomia – CREA/CAU, do(s) responsável(is) técnico(s) indicado(s) com atribuições pertinentes ao objeto licitado;

**10.12.3.** Certidão de Registro e Quitação de Pessoa Jurídica, no Conselho Regional de Engenharia, Arquitetura e Agronomia – CREA/CAU, com jurisdição na sua sede, comprovando habilitação para o desempenho dos serviços e profissional com atribuições pertinentes ao objeto licitado;

**10.12.3.1.** Caso a empresa vencedora não seja situada no estado do Pará, deverá, quando da assinatura de contrato, apresentar o visto do registro do CREA/PA;

**10.12.4.** Quanto à **CAPACITAÇÃO TÉCNICO-OPERACIONAL**: apresentação de um ou mais atestados de capacidade técnica, fornecido por pessoa jurídica de direito público ou privado devidamente identificada, em nome do licitante, relativo à execução de obra ou serviço de engenharia, compatível em características, quantidades e prazos com o objeto da presente licitação, envolvendo as parcelas de maior relevância e valor significativo do objeto da licitação a saber:

**10.12.4.1.** Assim consideradas as que tenham valor individual igual ou superior a 4% (quatro por cento) do valor total estimado da contratação, conforme § 1º do art. 67 da Lei nº 14.133/2021;

DESCRIÇÃO	UNID.	QUANTIDADE
PERFURAÇÃO DE POÇO	M	150
ESCAVAÇÃO	M	453,05
INSTALAÇÃO DE ÁGUA	M	600

a) Os itens acima descritos referem-se às parcelas de maior relevância, e os quantitativos mínimos a serem comprovados encontram-se dentro do limite de 50%, usualmente utilizados como parâmetro mínimo de quantitativos executados pela licitante;





**ESTADO DO PARÁ**  
**PREFEITURA MUNICIPAL DE JACAREACANGA**  
**SECRETARIA MUNICIPAL DE ADMINISTRAÇÃO**

ADM: 2021/2024

Avenida Brigadeiro Coimbra Haroldo Veloso, nº. 34, Bairro Centro, CEP 68.195-000, na cidade de Jacareacanga

- b) Os atestados exigidos, para serem aceitos, deverão contar com a descrição das características técnicas das obras ou serviços, elementos quantitativos e qualitativos, visando subsidiar as análises de compatibilidade de características, quantidades e prazos com o objeto da licitação;
- c) Não será fixado quantidade mínima ou máxima de atestados, de serviços por atestados, não será vedado o somatório de atestados, bem como as limitações de tempo, época, locais específicos ou quaisquer outras não previstas em lei, que inibam a participação da licitação;
- d) A Administração poderá adotar diligências tendentes a confirmar a autenticidade e correção dos atestados apresentados para comprovação da qualificação técnico-operacional.

**10.12.5.** Comprovação da **CAPACITAÇÃO TÉCNICO-PROFISSIONAL**, mediante apresentação de Certidão de Acervo Técnico - CAT, expedida pelo CREA ou CAU da região pertinente, nos termos da legislação aplicável, em nome do(s) responsável(is) técnico(s) e/ou membros da equipe técnica que participarão da obra, que demonstre a Anotação de Responsabilidade Técnica - ART ou o Registro de Responsabilidade Técnica - RRT, relativo à execução dos serviços que comprovem possui conhecimento técnico e experiência prática na execução de serviço de características semelhantes.

**10.12.6.** Indicação do pessoal técnico, das instalações e do aparelhamento adequados e disponíveis para a realização do objeto da licitação, bem como da qualificação de cada membro da equipe técnica que se responsabilizará pelos trabalhos, juntamente com a relação dos compromissos assumidos pelo licitante que importem em diminuição da disponibilidade do pessoal técnico;

**Parágrafo único:** Os licitantes poderão optarem em apresentar os itens 10.12.4 ou 10.12.5 de acordo com o Art. 67, § 3º da Lei nº 14.133/2021.

**10.12.7.** O **ATESTADO DE VISTORIA** poderá ser substituído por declaração emitida pelo licitante em que conste, alternativamente, ou que conhece as condições locais para execução do objeto; ou que tem pleno conhecimento das condições e peculiaridades inerentes à natureza do trabalho, assumindo total responsabilidade por este fato e que não utilizará deste para quaisquer questionamentos futuros que ensejem desavenças técnicas ou financeiras com a contratante.

**10.12.7.1.** Atestado de Vistoria se realizado, assinado pelo servidor responsável, ou de Declaração de Pleno Conhecimento caso optar por não realizar a vistoria, conforme modelo sugerido no Anexo

**10.12.7.2.** A visita técnica deverá ser previamente agendada junto ao Setor de Engenharia da Prefeitura Municipal de Jacareacanga/PA, com o Engenheiro Civil, Sr.(a) Marilene de Souza Rodrigues, através do e-mail: pmjengenharia2124@gmail.com, podendo ser realizadas até o dia útil imediatamente anterior à sessão pública, conforme agendamento prévio;

**10.12.7.3.** Após a realização da visita técnica, será redigido termo de visita técnica, sendo que 01 (uma) via deverá ser anexado no sistema, juntamente com a habilitação, ou, caso o licitante desejar não realizar a VISITA TÉCNICA, deverá apresentar declaração que tem pleno conhecimento de todas as condições para a realização das obras, grau de complexidades existentes para a execução, assumindo total responsabilidade por esse fato e informando que não utilizará para quaisquer questionamentos futuros que ensejem avenças técnicas ou financeiras com a realização das obras;



**ESTADO DO PARÁ**  
**PREFEITURA MUNICIPAL DE JACAREACANGA**  
**SECRETARIA MUNICIPAL DE ADMINISTRAÇÃO**

ADM: 2021/2024

Avenida Brigadeiro Coimbra Haroldo Veloso, nº. 34, Bairro Centro, CEP 68.195-000, na cidade de Jacareacanga

**10.12.8.** Declaração de que o licitante tomou conhecimento de todas as informações e das condições locais para o cumprimento das obrigações objeto da licitação;

**Parágrafo único:** Para atendimento ao item 10.12.8 do edital será exigido dos licitantes relatórios fotográficos do local, sob pena de INABILITAÇÃO do Licitante.

**10.13.** A existência de restrição relativamente à regularidade fiscal e trabalhista não impede que a licitante qualificada como microempresa ou empresa de pequeno porte seja declarada vencedora, uma vez que atenda a todas as demais exigências do edital.

**10.13.1.** A declaração do vencedor acontecerá no momento imediatamente posterior à fase de habilitação.

**10.14.** Caso a proposta mais vantajosa seja ofertada por licitante qualificada como microempresa ou empresa de pequeno porte, e uma vez constatada a existência de alguma restrição no que tange à regularidade fiscal e trabalhista, a mesma será convocada para, no prazo de 5 (cinco) dias úteis, após a declaração do vencedor, comprovar a regularização. O prazo poderá ser prorrogado por igual período, a critério da administração pública, quando requerida pelo licitante, mediante apresentação de justificativa.

**10.15.** A não-regularização fiscal e trabalhista no prazo previsto no subitem anterior acarretará a inabilitação do licitante, sem prejuízo das sanções previstas neste Edital, sendo facultada a convocação dos licitantes remanescentes, na ordem de classificação. Se, na ordem de classificação, seguir-se outra microempresa, empresa de pequeno porte ou sociedade cooperativa com alguma restrição na documentação fiscal e trabalhista, será concedido o mesmo prazo para regularização.

**10.16.** Havendo necessidade de analisar minuciosamente os documentos exigidos, o Agente de Contratação suspenderá a sessão, informando no “chat” a nova data e horário para a continuidade da mesma.

**10.17.** Será inabilitado o licitante que não comprovar sua habilitação, seja por não apresentar quaisquer dos documentos exigidos, ou apresentá-los em desacordo com o estabelecido neste Edital.

**10.18.** Nos itens não exclusivos a microempresas e empresas de pequeno porte, em havendo inabilitação, haverá nova verificação, pelo sistema, da eventual ocorrência do empate ficto, previsto nos artigos 44 e 45 da LC nº 123/2006, seguindo-se a disciplina antes estabelecida para aceitação da proposta subsequente.

**10.19.** Constatado o atendimento às exigências de habilitação fixadas no Edital, o licitante será declarado vencedor.

## **11. DO ENCAMINHAMENTO DA PROPOSTA VENCEDORA.**

**11.1.** A proposta final do licitante declarado vencedor deverá ser encaminhada no prazo de **02(DUAS) HORAS** a contar da solicitação do Agente de Contratação no sistema eletrônico e deverá:

**11.1.1.** Se encaminhado à proposta atualizada, acompanhada das planilhas, em conformidade com o item 7.3 deste edital;



**ESTADO DO PARÁ**  
**PREFEITURA MUNICIPAL DE JACAREACANGA**  
**SECRETARIA MUNICIPAL DE ADMINISTRAÇÃO**

ADM: 2021/2024

Avenida Brigadeiro Coimbra Haroldo Veloso, nº. 34, Bairro Centro, CEP 68.195-000, na cidade de Jacareacanga

**11.1.2.** Ser redigida em língua portuguesa, digitada, em uma via, sem emendas, rasuras, entrelinhas ou ressalvas, devendo a última folha ser assinada e as demais rubricadas pelo licitante ou seu representante legal.

**11.1.3.** Conter a indicação do banco, número da conta e agência do licitante vencedor, para fins de pagamento.

**11.2.** A proposta final deverá ser documentada nos autos e será levada em consideração no decorrer da execução do contrato e aplicação de eventual sanção à Contratada, se for o caso.

**11.2.1.** Todas as especificações do objeto contidas na proposta, tais como marca, modelo, tipo, fabricante e procedência, vinculam a Contratada.

**11.3.** Os preços deverão ser expressos em moeda corrente nacional, o valor unitário em algarismos e o valor global em algarismos e por extenso.

**11.3.1.** Ocorrendo divergência entre os preços unitários e o preço global, prevalecerão os primeiros; no caso de divergência entre os valores numéricos e os valores expressos por extenso, prevalecerão estes últimos.

**11.4.** A oferta deverá ser firme e precisa, limitada, rigorosamente, ao objeto deste Edital, sem conter alternativas de preço ou de qualquer outra condição que induza o julgamento a mais de um resultado, sob pena de desclassificação.

**11.5.** A proposta deverá obedecer aos termos deste Edital e seus Anexos, não sendo considerada aquela que não corresponda às especificações ali contidas ou que estabeleça vínculo à proposta de outro licitante.

**11.6.** As propostas que contenham a descrição do objeto, o valor e os documentos complementares estarão disponíveis na internet, após a homologação.

## **12. DOS RECURSOS.**

**12.1.** Declarado o vencedor e decorrida a fase de regularização fiscal e trabalhista da licitante qualificada como microempresa ou empresa de pequeno porte, se for o caso, deverá o licitante interessado manifestar, imediatamente, a sua intenção de recorrer, em campo próprio do sistema.

**12.1.1.** O prazo para a manifestação da intenção de recorrer não será inferior a 10 (Dez) minutos.

**12.2.** O recorrente terá, a partir de então, o prazo 3 (três) dias úteis para apresentar as razões, pelo sistema eletrônico, ficando os demais licitantes, desde logo, intimados para, querendo, apresentarem contrarrazões também pelo sistema eletrônico, em outros 3 (três) dias úteis, que começarão a contar do término do prazo do recorrente, sendo-lhes assegurada vista imediata dos elementos indispensáveis à defesa de seus interesses

**12.3.** O acolhimento do recurso invalida tão somente os atos insuscetíveis de aproveitamento.

**12.4.** Os autos do processo permanecerão com vista franqueada aos interessados, no endereço constante neste Edital.

## **13. DA REABERTURA DA SESSÃO PÚBLICA.**

**13.1.** A sessão pública poderá ser reaberta:



**ESTADO DO PARÁ**  
**PREFEITURA MUNICIPAL DE JACAREACANGA**  
**SECRETARIA MUNICIPAL DE ADMINISTRAÇÃO**

ADM: 2021/2024

Avenida Brigadeiro Coimbra Haroldo Veloso, nº. 34, Bairro Centro, CEP 68.195-000, na cidade de Jacareacanga

**13.1.1.** Nas hipóteses de provimento de recurso que leve à anulação de atos anteriores à realização da sessão pública precedente ou em que seja anulada a própria sessão pública, situação em que serão repetidos os atos anulados e os que dele dependam.

**13.1.2.** Quando houver erro na aceitação do preço melhor classificado ou quando o licitante declarado vencedor não assinar o contrato, não retirar o instrumento equivalente ou não comprovar a regularização fiscal e trabalhista, nos termos do art. 43, §1º da LC nº 123/2006. Nessas hipóteses, serão adotados os procedimentos imediatamente posteriores ao encerramento da etapa de lances.

**13.2.** Todos os licitantes remanescentes deverão ser convocados para acompanhar a sessão reaberta.

**13.2.1.** A convocação se dará por meio do sistema eletrônico ("chat"), ou e-mail, ou de acordo com a fase do procedimento licitatório.

**13.2.2.** A convocação feita por e-mail dar-se-á de acordo com os dados contidos no **CADASTRO DO PORTAL DE COMPRAS PÚBLICAS**, sendo responsabilidade do licitante manter seus dados cadastrais atualizados.

#### **14. DA ADJUDICAÇÃO E HOMOLOGAÇÃO.**

**14.1.** Julgados os recursos, constatada a regularidade dos atos praticados, a Autoridade Superior adjudicará e homologará a licitação.

#### **15. DA GARANTIA DE EXECUÇÃO.**

**15.1.** Será exigida a prestação de garantia na presente contratação, que precederá a assinatura do contrato, correspondente a 5% (cinco por cento) do valor total da contratação, podendo o contratante optar por uma das seguintes modalidades, nos termos do art. 96, da Lei nº 14.133/2021:

**15.1.1.** Caução em dinheiro ou em títulos da dívida pública emitidos sob a forma escritural, mediante registro em sistema centralizado de liquidação e de custódia autorizado pelo Banco Central do Brasil, e avaliados por seus valores econômicos, conforme definido pelo Ministério da Economia;

**15.1.2.** Seguro-garantia;

**15.1.3.** Fiança bancária emitida por banco ou instituição financeira devidamente autorizada a operar no País pelo Banco Central do Brasil;

**15.1.4.** Título de capitalização custeado por pagamento único, com resgate pelo valor total;

**15.2.** O contratado terá o prazo máximo de 01 (um) mês, contado da data de homologação da licitação e anterior à assinatura do contrato, para a prestação da garantia quando optar pela modalidade de seguro garantia, sob pena de inabilitação.

#### **16. DO TERMO DE CONTRATO OU INSTRUMENTO EQUIVALENTE**

**16.1.** Após a homologação da licitação, em sendo realizada a contratação, será firmado Termo de Contrato ou emitido instrumento equivalente.



**ESTADO DO PARÁ**  
**PREFEITURA MUNICIPAL DE JACAREACANGA**  
**SECRETARIA MUNICIPAL DE ADMINISTRAÇÃO**

ADM: 2021/2024

Avenida Brigadeiro Coimbra Haroldo Veloso, nº. 34, Bairro Centro, CEP 68.195-000, na cidade de Jacareacanga

**16.2.** O adjudicatário terá o prazo de 05 (cinco) dias úteis, contados a partir da data de sua convocação, para assinar o Termo de Contrato ou aceitar instrumento equivalente, conforme o caso (Nota de Empenho/Carta Contrato/Autorização), sob pena de decair do direito à contratação, sem prejuízo das sanções previstas neste Edital.

**16.3.** O prazo de vigência da contratação é o estabelecido no Projeto Básico e na minuta do contrato, anexos a este Edital.

**16.4.** Previamente à contratação a Administração realizará consultas para identificar possível suspensão temporária de participação em licitação, no âmbito do órgão ou entidade, proibição de contratar com o Poder Público, bem como ocorrências impeditivas indiretas, observado o disposto no art. 29, da Instrução Normativa nº 03/2018, e nos termos do art. 6º, III, da Lei nº 10.522/2002, consulta prévia ao CADIN.

**16.5.** Na assinatura do contrato, será exigida a comprovação das condições de habilitação consignadas neste Edital, as quais deverão ser mantidas pelo licitante durante a vigência do contrato.

**16.5.1.** Na hipótese de irregularidade, o contratado deverá regularizar a sua situação perante o cadastro no prazo de até 05 (cinco) dias úteis, sob pena de aplicação das penalidades previstas no edital e anexos.

**16.6.** Na hipótese de o vencedor da licitação não comprovar as condições de habilitação consignadas no edital ou se recusar a assinar o contrato ou a ata de registro de preços, a Administração, sem prejuízo da aplicação das sanções das demais cominações legais cabíveis a esse licitante, poderá convocar outro licitante, respeitada a ordem de classificação, para, após a comprovação dos requisitos para habilitação, analisada a proposta e eventuais documentos complementares e, feita a negociação, assinar o contrato ou a ata de registro de preços.

## **17. DO REAJUSTAMENTO EM SENTIDO GERAL.**

**17.1.** As regras acerca do reajustamento em sentido geral do valor contratual são as estabelecidas no Projeto Básico e na minuta do contrato, anexos a este Edital.

## **18. DO RECEBIMENTO DO OBJETO E DA FISCALIZAÇÃO.**

**18.1.** Os critérios de recebimento e aceitação do objeto e de fiscalização estão previstos no Projeto Básico e na minuta do contrato, anexos a este Edital.

## **19. DAS OBRIGAÇÕES DA CONTRATANTE E DA CONTRATADA.**

**19.1.** As obrigações da Contratante e da Contratada são as estabelecidas no Projeto Básico e na minuta do contrato, anexos a este Edital.

## **20. DO PAGAMENTO.**

**20.1.** As regras acerca do pagamento são as estabelecidas no Projeto Básico e na minuta do contrato, anexos a este Edital.

## **21. DAS SANÇÕES ADMINISTRATIVAS.**

**21.1.** Comete infração administrativa, nos termos da Lei nº 14.133/2021, o licitante/adjudicatário que:



**ESTADO DO PARÁ**  
**PREFEITURA MUNICIPAL DE JACAREACANGA**  
**SECRETARIA MUNICIPAL DE ADMINISTRAÇÃO**

ADM: 2021/2024

Avenida Brigadeiro Coimbra Haroldo Veloso, nº. 34, Bairro Centro, CEP 68.195-000, na cidade de Jacareacanga

**21.1.1.** Der causa à inexecução parcial ou total do contrato;

**21.1.2.** Deixar de entregar os documentos exigidos no certame;

**21.1.3.** Não manter a proposta, salvo em decorrência de fato superveniente devidamente justificado;

**21.1.4.** Não assinar o termo de contrato ou aceitar/retirar o instrumento equivalente, quando convocado dentro do prazo de validade da proposta;

**21.1.5.** Ensejar o retardamento da execução ou entrega do objeto da licitação sem motivo justificado;

**21.1.6.** Apresentar declaração ou documentação falsa;

**21.1.7.** Fraudar a licitação ou praticar ato fraudulento na execução do contrato;

**21.1.8.** Comportar-se de modo inidôneo ou cometer fraude de qualquer natureza;

**21.1.9.** Praticar atos ilícitos com vistas a frustrar os objetivos da licitação;

**21.1.10.** Praticar ato lesivo previsto no art. 5º da Lei nº 12.846/2013.

**21.2.** O licitante/adjudicatário que cometer qualquer das infrações discriminadas nos subitens anteriores ficará sujeito, sem prejuízo da responsabilidade civil e criminal, às seguintes sanções:

a) Advertência por escrito;

b) Multa;

c) Impedimento de licitar e contratar;

d) Declaração de inidoneidade para licitar ou contratar.

**21.3.** A penalidade de multa pode ser aplicada cumulativamente com as demais sanções.

**21.4.** Do ato que aplicar a penalidade caberá recurso, no prazo de 15 (quinze) dias úteis, a contar da ciência da intimação, podendo a autoridade que tiver proferido o ato reconsiderar sua decisão ou, no prazo de 05 (cinco) dias encaminhá-lo devidamente informado para a apreciação e decisão superior, no prazo de 20 (vinte) dias úteis.

**21.5.** Serão publicadas no Diário oficial dos municípios do estado do Pará, as sanções administrativas previstas neste edital, inclusive a reabilitação perante a Administração Pública.

**21.6. DA FRAUDE E DA CORRUPÇÃO** - Os licitantes e o contratado devem observar e fazer observar, por seus fornecedores e subcontratados, se admitida à subcontratação, o mais alto padrão de ética durante todo o processo de licitação, de contratação e de execução do objeto contratual.

**21.6.1. PARA OS PROPÓSITOS DESTA CLÁUSULA, DEFINEM-SE AS SEGUINTE PRÁTICAS:**





**ESTADO DO PARÁ**  
**PREFEITURA MUNICIPAL DE JACAREACANGA**  
**SECRETARIA MUNICIPAL DE ADMINISTRAÇÃO**

ADM: 2021/2024

Avenida Brigadeiro Coimbra Haroldo Veloso, nº. 34, Bairro Centro, CEP 68.195-000, na cidade de Jacareacanga

- a) PRÁTICA CORRUPTA:** Oferecer, dar, receber ou solicitar, direta ou indiretamente, qualquer vantagem com o objetivo de influenciar a ação de servidor público no processo de licitação ou na execução do contrato;
- b) PRÁTICA FRAUDULENTA:** A falsificação ou omissão dos fatos, com o objetivo de influenciar o processo de licitação ou de execução do contrato;
- c) PRÁTICA CONCERTADA:** Esquematizar ou estabelecer um acordo entre dois ou mais licitantes, com ou sem o conhecimento de representantes ou prepostos do órgão licitador, visando estabelecer preços em níveis artificiais e não-competitivos;
- d) PRÁTICA COERCITIVA:** Causar danos ou ameaçar causar dano, direta ou indiretamente, às pessoas ou sua propriedade, visando influenciar sua participação em um processo licitatório ou afetar a execução do contrato.
- e) PRÁTICA OBSTRUTIVA:** Destruir, falsificar, alterar ou ocultar provas em inspeções ou fazer declarações falsas aos representantes do organismo financeiro multilateral, com o objetivo de impedir materialmente a apuração de alegações de prática prevista acima; atos cuja intenção seja impedir materialmente o exercício do direito de o organismo financeiro multilateral promover inspeção.

## **22. DA IMPUGNAÇÃO AO EDITAL E DO PEDIDO DE ESCLARECIMENTO.**

**22.1.** Até 03 (três) dias úteis antes da data designada para a abertura da sessão pública, qualquer pessoa poderá impugnar este Edital e/ou apresentar pedido de esclarecimento.

**22.2.** A **IMPUGNAÇÃO e/ou PEDIDO DE ESCLARECIMENTO DEVERÃO** ser feitos **EXCLUSIVAMENTE** por **FORMA ELETRÔNICA** no sistema **www.portaldecompraspublicas.com.br**.

**22.3.** A resposta à impugnação ou ao pedido de esclarecimento será divulgada no Portal de Compras Públicas no prazo de até 3 (três) dias úteis, limitado ao último dia útil anterior à data da abertura do certame.

**22.4.** Acolhida a impugnação, será definida e publicada nova data para a realização do certame.

**22.5.** As impugnações e pedidos de esclarecimentos não suspendem os prazos previstos no certame, salvo quando se amoldarem ao art. 55 parágrafo 1º, da Lei nº 14.133/2021.

**22.5.1.** A concessão de efeito suspensivo à impugnação é medida excepcional e deverá ser motivada pelo Agente de Contratação, nos autos do processo de licitação.

**22.6.** As respostas aos pedidos de esclarecimentos serão divulgadas pelo sistema e vincularão os participantes e a administração.

**22.7.** As respostas às impugnações e aos esclarecimentos solicitados, bem como outros avisos de ordem geral, serão cadastradas no sítio **www.portaldecompraspublicas.com.br**, sendo de responsabilidade dos licitantes, seu acompanhamento.

**22.8.** A petição de impugnação apresentada por empresa deve ser firmada por sócio, pessoa designada para a administração da sociedade empresária, ou procurador, e vir acompanhada, conforme o caso, de estatuto ou contrato social e suas posteriores alterações, se houver, do ato de designação do administrador, ou de procuração pública ou particular (instrumento de mandato com poderes para impugnar o Edital).



**ESTADO DO PARÁ**  
**PREFEITURA MUNICIPAL DE JACAREACANGA**  
**SECRETARIA MUNICIPAL DE ADMINISTRAÇÃO**

ADM: 2021/2024

Avenida Brigadeiro Coimbra Haroldo Veloso, nº. 34, Bairro Centro, CEP 68.195-000, na cidade de Jacareacanga

### **23. DAS DISPOSIÇÕES GERAIS.**

**23.1.** Da sessão pública da Concorrência divulgar-se-á Ata no sistema eletrônico.

**23.2.** Não havendo expediente ou ocorrendo qualquer fato superveniente que impeça a realização do certame na data marcada, a sessão será automaticamente transferida para o primeiro dia útil subsequente, no mesmo horário anteriormente estabelecido, desde que não haja comunicação em contrário, pelo Agente de Contratação.

**23.3.** Todas as referências de tempo no Edital, no aviso e durante a sessão pública observarão o horário de Brasília – DF.

**23.4.** No julgamento das propostas e da habilitação, o Agente de Contratação poderá sanar erros ou falhas que não alterem a substância das propostas, dos documentos e sua validade jurídica, mediante despacho fundamentado, registrado em ata e acessível a todos, atribuindo-lhes validade e eficácia para fins de habilitação e classificação.

**23.5.** A homologação do resultado desta licitação não implicará direito à contratação.

**23.6.** As normas disciplinadoras da licitação serão sempre interpretadas em favor da ampliação da disputa entre os interessados, desde que não comprometam o interesse da Administração, o princípio da isonomia, a finalidade e a segurança da contratação.

**23.7.** Os licitantes assumem todos os custos de preparação e apresentação de suas propostas e a Administração não será, em nenhum caso, responsável por esses custos, independentemente da condução ou do resultado do processo licitatório.

**23.8.** Na contagem dos prazos estabelecidos neste Edital e seus Anexos, excluir-se-á o dia do início e incluir-se-á o do vencimento. Só se iniciam e vencem os prazos em dias de expediente na Administração.

**23.9.** O desatendimento de exigências formais não essenciais não importará o afastamento do licitante, desde que seja possível o aproveitamento do ato, observados os princípios da isonomia e do interesse público.

**23.10.** O licitante é o responsável pela fidelidade e legitimidade das informações prestadas e dos documentos apresentados em qualquer fase da licitação.

**23.10.1.** A falsidade de qualquer documento apresentado ou a inverdade das informações nele contidas implicará a imediata desclassificação do proponente que o tiver apresentado, ou, caso tenha sido o vencedor, a rescisão do contrato ou do documento equivalente, sem prejuízo das demais sanções cabíveis.

**23.11.** Em caso de divergência entre disposições deste Edital e de seus anexos ou demais peças que compõem o processo, prevalecerá as deste Edital.

**23.12.** A Prefeitura Mun. de Jacareacanga/PA, poderá revogar este Concorrência por razões de interesse público decorrente de fato superveniente que constitua óbice manifesto e incontornável, ou anulá-lo por ilegalidade, de ofício ou por provocação de terceiros, salvo quando for viável a convalidação do ato ou do procedimento viciado, desde que observados os princípios da ampla defesa e contraditório.

**23.12.1.** A anulação da Concorrência induz à do contrato.

**24.12.2.** A anulação da licitação por motivo de ilegalidade não gera obrigação de indenizar.



**ESTADO DO PARÁ**  
**PREFEITURA MUNICIPAL DE JACAREACANGA**  
**SECRETARIA MUNICIPAL DE ADMINISTRAÇÃO**

ADM: 2021/2024

Avenida Brigadeiro Coimbra Haroldo Veloso, nº. 34, Bairro Centro, CEP 68.195-000, na cidade de Jacareacanga

**23.13.** É facultado à Autoridade Superior, em qualquer fase deste Concorrência, promover diligência destinada a esclarecer ou completar a instrução do processo, vedada a inclusão posterior de informação ou de documentos que deveriam ter sido apresentados para fins de classificação e habilitação.

**23.14.** O Edital está disponibilizado, na íntegra, no endereço eletrônico: **[www.portaldecompraspublicas.com.br](http://www.portaldecompraspublicas.com.br)**, e **<https://jacareacanga.pa.gov.br/>** e também poderão ser lidos e/ou obtidos no endereço Rua Avenida Brigadeiro Coimbra Haroldo Veloso, nº. 34, Bairro Centro, CEP 68.195-000, na cidade de Jacareacanga, nos dias úteis, no horário das 08h00 às 14h00 no mesmo endereço e período em que os autos do processo administrativo permanecerão com acesso e vista franqueada aos interessados.

**23.15.** Integram este Edital, para todos os fins e efeitos, os seguintes anexos:

**ANEXO I - PROJETO BASICO/TERMO DE REFERÊNCIA;**

**ANEXO II – ESTUDO TÉCNICO PRELIMINAR;**

**ANEXO III - MINUTA DO CONTRATO;**

**ANEXO IV – MEMORIAL DESCRITIVO;**

**ANEXO V – PLANILHA DE COMPOSIÇÃO DE CUSTOS UNITÁRIO DOS SERVIÇOS;**

**ANEXO VI – TABELA DE ENCARGOS SOCIAIS;**

**ANEXO VII – PLANILHAS DE COMPOSIÇÃO DO BDI;**

**ANEXO VIII - CARTA PROPOSTA;**

**ANEXO IX - PLANILHA DE ORÇAMENTO;**

Jacareacanga-PA, 09 de Setembro de 2024.

---

**ABEL LIMA DA SILVA**

Agente de Contratação

Portaria n. 005/2024/PMJ-GP.

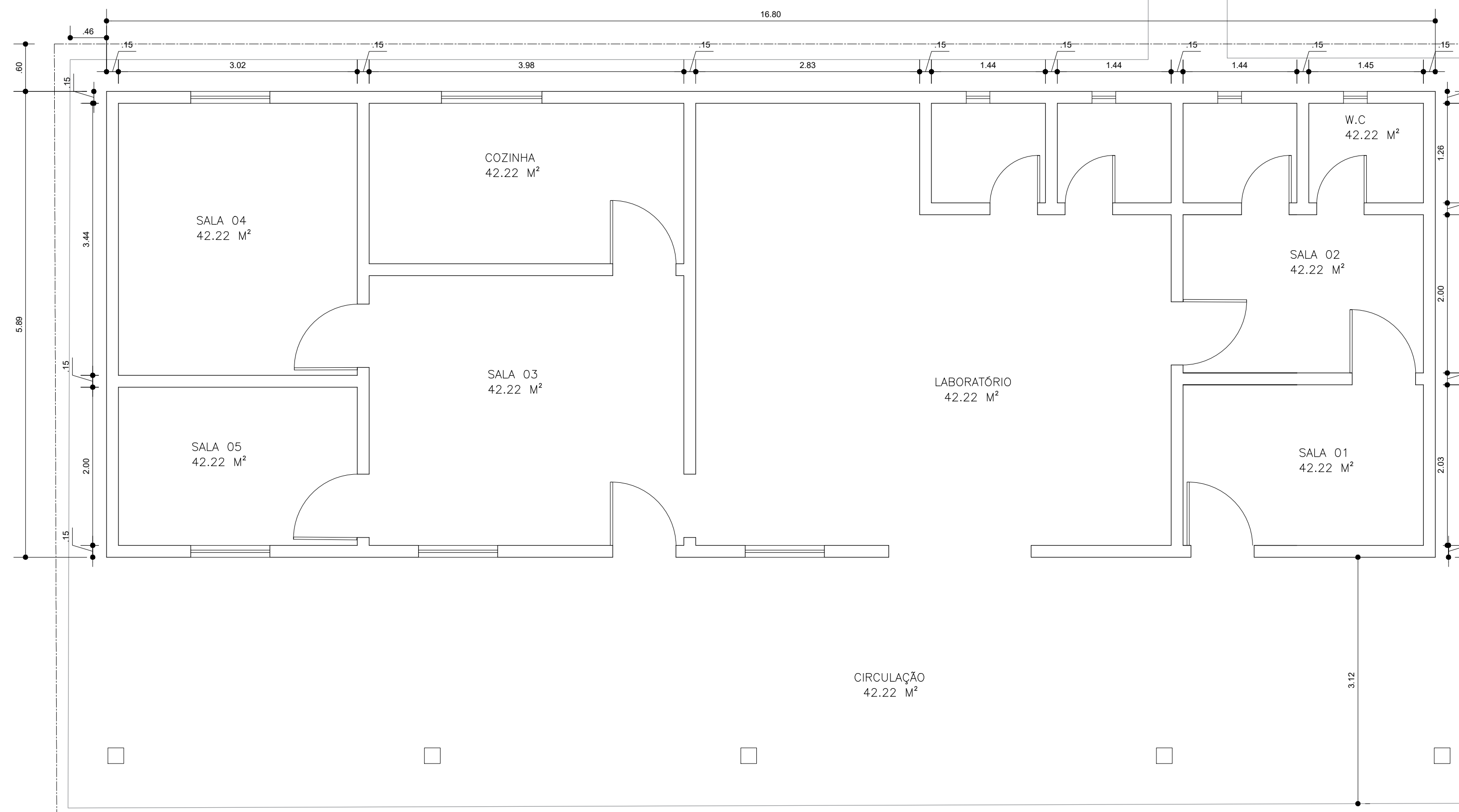



PODER EXECUTIVO  
PREFEITURA MUNICIPAL DE JACAREACANGA  
CNPJ Nº10.221-745/0001-34

SETOR DE ENGENHARIA/SEMUTRAN

**ESTUDO TÉCNICO PRELIMINAR**

*Referência Lei Federal 14.133/2021, art. 18, § 1º*

**1. INFORMAÇÕES BÁSICAS**

**Nº do Processo Administrativo:** 7.821/2024- ETP/2024.

**Empreendimento:** Reforma do laboratório de malária no Município de Jacareacanga/PA.

**Endereço:** TV. Tenente Fernandes, 262 -São Pedro, Jacareacanga -PA, 68195-000.

**Proprietário:** Prefeitura Municipal De Jacareacanga/PA.

**Responsável Técnico do Estudo/ Cargo:** Graziella Escocio / Eng. Civil CREA Nº 1519345828PA.

**Data do Estudo:** 15 de abril de 2024.

**2. EQUIPE DE PLANEJAMENTO DA CONTRATAÇÃO**

**2.1** Foram indicados os seguintes servidores para compor a comissão equipe de planejamento:

INTEGRANTES			
FUNÇÃO	NOME	EMAIL	SETOR
Requisitante	Graziella Escocio	Pmjengenharia2124@gmail.com	Engenharia/SEMUTRAN



PODER EXECUTIVO  
PREFEITURA MUNICIPAL DE JACAREACANGA  
CNPJ Nº10.221-745/0001-34

SETOR DE ENGENHARIA/SEMUTRAN

**3. DA NECESSIDADE DE CONTRATAÇÃO**

A presente aquisição/contratação se faz para a reforma do laboratório de malária, e podemos listar diversos benefícios a partir de tal investimento:

As salas vão deixar de molhar por conta da atual situação do telhado.

O prédio nos fundos vai deixar de alagar por conta do nível no terreno em que foi construído.

O ambiente de trabalho para os servidores vai se tornar cômodo e salubre.

A utilização do sistema hidráulico vai se tornar funcional.

O ambiente para os pacientes vai se tornar cômodo e salubre.

Reduz o risco de acidentes e lesões, proporcionando um ambiente mais seguro para os servidores e pacientes.

Em resumo, a reforma do laboratório de malária é um investimento que traz diversos benefícios para a comunidade, promovendo a saúde, o bem-estar, melhor rendimento no trabalho e melhor atendimento à população.

**4. DO SETOR REQUISITANTE**

**4.1** A reforma do laboratório de malária no Município de Jacareacanga/PA. fora solicitado pela Secretaria Municipal De Saúde, afim de gerar resultados positivos no referido setor, lhes assegurando um ambiente de trabalho cômodo e salubre.





PODER EXECUTIVO  
PREFEITURA MUNICIPAL DE JACAREACANGA  
CNPJ Nº10.221-745/0001-34

SETOR DE ENGENHARIA/SEMUTRAN

**5. DESCRIÇÃO DOS REQUISITOS DA CONTRATAÇÃO**

**5.1** Os serviços serão prestados por empresa especializada no ramo, devidamente regulamentada e autorizada pelos órgãos competentes, em conformidade com a legislação vigente e padrões de sustentabilidade exigidos nesse instrumento e no futuro termo de referencia/projeto básico.

**5.2** Trata-se de serviço de engenharia, a ser contratado mediante licitação, na modalidade concorrência, em sua forma eletrônica.

**6. LEVANTAMENTO DE MERCADO**

**6.1** DIANTE DA PLANILHA ORÇAMENTÁRIA APRESENTADA, FORAM DESCRITOS OS VALORES UNITÁRIOS ESTIMADOS DE TODOS OS SERVIÇOS QUE SERÃO APLICADOS NA CONTRATAÇÃO. A REFERÊNCIA PARA OS VALORES MÁXIMOS ACEITÁVEIS SERÁ BASEADA NA CITADA PLANILHA (ANEXA) ;

**6.2** A PRESTAÇÃO DOS SERVIÇOS NÃO GERA VÍNCULO EMPREGATÍCIO ENTRE OS EMPREGOS DA CONTRATADA E DA ADMINISTRAÇÃO, VEDANDO-SE QUALQUER RELAÇÃO ENTRE ESTES QUE CARACTERIZE PESSOALIDADE E SUBORDINAÇÃO DIRETA; E

**6.3** DIANTE DA ESPECIFICIDADE DO OBJETO, A PLANILHA ORÇAMENTÁRIA PODERÁ SUPRIR A PESQUISA DE PREÇOS DE MERCADO.

**7. DESCRIÇÃO DA SOLUÇÃO COMO UM TODO**

O presente estudo como já informado, refere-se a reforma do laboratório de malária no Município de Jacareacanga/PA, endereçada na TV. Tenente Fernandes, 262 -São Pedro, Jacareacanga -PA, 68195-000.

A descrição completa dos serviços está prevista no memorial descritivo (documento em anexo).



PODER EXECUTIVO  
PREFEITURA MUNICIPAL DE JACAREACANGA  
CNPJ Nº10.221-745/0001-34

SETOR DE ENGENHARIA/SEMUTRAN

**8. ESTIMATIVA DE QUANTIDADES A SEREM CONTRATADAS**

Item	DESCRIÇÃO/ ESPECIFICAÇÃO	QUANT	SERVIÇO
1	REFORMA DO LABORATÓRIO DE MALÁRIA NO MUNICÍPIO DE JACAREACANGA/ PA.	1	SERVIÇO

**9. ESTIMATIVA DE VALOR DE CONTRATAÇÃO**

**9.1** A despesa total estimada da contratação é de R\$ 186.420,45 (cento e oitenta e seis mil, quatrocentos e vinte reais e quarenta e cinco centavos), conforme planilhas orçamentárias, as planilhas de BDI, que formam base para este processo (documentos estes que estão em anexo ao processo).

**10. JUSTIFICATIVA DO PARCELAMENTO OU NÃO DA SOLUÇÃO**

**10.1** Registra-se que o uso da Modalidade Concorrência Eletrônica é o recomendável, e justifica-se por ser a forma preferencialmente de Contratação, conforme art. 6º XXXVIII da lei 14.133/21. Ademais, as entregas devem seguir o cronograma de execução (Anexo). Entendemos que os serviços, objeto da contratação, bem como os insumos apresentados, são correlatos e devem ser geridos e executados pela mesma empresa, caso contrário, poderia implicar uma complexa e desnecessária demanda para os fiscais contratuais, uma vez que os serviços deixariam de apresentar um padrão de qualidade, gerando, inclusive, ingerência entre as diversas empresas, caso o objeto fosse



PODER EXECUTIVO  
PREFEITURA MUNICIPAL DE JACAREACANGA  
CNPJ Nº10.221-745/0001-34

SETOR DE ENGENHARIA/SEMUTRAN

dividido em lotes independentes. A licitação para a contratação de que trata o objeto deste ETP, por meio de preço global, nos moldes em que se encontra, permite à Administração uma maior economia com o ganho de escala, haja vista que os licitantes poderão vir a ofertar preços mais competitivos, sem restringir a competitividade. Dessa forma, os itens foram agrupados em lote único por terem grande similaridade nas características e especificações, cuja execução em conjunto trará significativa redução de preço, comparando-se com a realização dos serviços em separado, por fornecedores diferentes. Proporcionando maior competitividade ao certame pelo mercado fornecedor, em razão da quantidade de serviço em cada item, ampliando o interesse do mercado, evitando-se assim a necessidade de iniciar nova licitação para o atendimento da demanda em questão.

**10.2** Considerando a especificidade do objeto a ser licitado, entendemos que não cabe o parcelamento do mesmo, e sim realizá-lo em um único item referente a prestação de serviços, em razão de tratar-se de uma intermediação entre Administração Pública e o efetivo prestador de serviço, contratação no âmbito da qual fica o intermediário (empresa credenciadora) responsável pela consolidação de dados dos materiais, possibilitando maior celeridade, economia, fiscalização e controle de gastos. Na solução integrada a ser contratada, a combinação entre o atendimento ao imperativo da eficiência logística e a vantajosidade econômica seria buscada mediante a prospecção, em contexto de ampla competitividade, de proposta que oferte a **necessária** conveniência do gerenciamento integrado. O objetivo é contratar uma única empresa, a qual será



PODER EXECUTIVO  
PREFEITURA MUNICIPAL DE JACAREACANGA  
CNPJ Nº10.221-745/0001-34

SETOR DE ENGENHARIA/SEMUTRAN

responsável por toda execução. Espera-se, com o item único, manter a atratividade no fornecimento do objeto.

**10.3 COTAS.** Da mesma forma, o parcelamento ou a divisão em cotas, como nos termos do art. 48, III da Lei Complementar nº 123/2006 e do Decreto 8.538/2015, acarreta prejuízo ao conjunto do objeto, pois caso empresas diversas sejam contratadas, há um grande potencial de prejuízo em termos de economicidade, com perda de economia de escala. Igualmente poderá haver prejuízo em termos de eficiência, por conta do risco de algum eventual lote/item terminar fracassado pela menor atratividade e impactar diretamente e de forma negativa nos resultados projetados com a contratação. Portanto, a contratação da solução em item único, funciona como medida mitigadora de riscos.

**10.40** parcelamento é possível, porém, dentro da justificativa apresentada no item 8.3 do objeto nos seguintes termos:

**10.4.1** Realização de uma única licitação, com todo o objeto adjudicado a um único licitante, mas havendo permissão para que a licitante vencedora subcontrate uma parte específica do objeto (parcelamento material). Ou seja, admitindo-se a hipótese de subcontratação de parcela do objeto.

## 11. DA CONCLUSÃO

**1.1.** A equipe de Planejamento da Contratação, após concluir os Estudos Técnicos Preliminares aqui registrados, posiciona-se pela viabilidade da contratação pela unidade requisitante.



PODER EXECUTIVO  
PREFEITURA MUNICIPAL DE JACAREACANGA  
CNPJ Nº10.221-745/0001-34

SETOR DE ENGENHARIA/SEMUTRAN

Jacareacanga/PA, 28 de Agosto de 2024.

---

**Graziella Escocio /Eng. Civil CREA Nº 1519345828PA**  
**Matrícula nº 133405-5**  
Integrante Técnico



**ESTADO DO PARÁ**  
**PREFEITURA MUNICIPAL DE JACAREACANGA**  
**SECRETARIA MUNICIPAL DE ADMINISTRAÇÃO**

ADM: 2021/2024

Avenida Brigadeiro Coimbra Haroldo Veloso, nº. 34, Bairro Centro, CEP 68.195-000, na cidade de Jacareacanga

**ANEXO III MINUTA DO CONTRATO ADMINISTRATIVO Nº \_\_\_\_\_**

MINUTA DO CONTRATO Nº / - XXXXX  
INSTRUMENTO DE CONTRATO  
ADMINISTRATIVO PARA:  
XXXXXXXXXXXXXXXXXXXXXXXXXXXX, QUE  
CELEBRAM, O MUNICÍPIO DE ATRAVÉS  
DO XXXXXXXX E A EMPRESA XXXXXXXXXX

Instrumento de Contrato, que entre si celebram, de um lado o Município de Jacareacanga, Através da PREFEITURA MUNICIPAL DE JACAREACANGA, pessoa jurídica de direito público interno, inscrita no CNPJ/MF sob o nº XXXXXXXXXX, com sede à Av. Brigadeiro Haroldo Coimbra Veloso, nº XX, Bairro Centro, CEP: XXXXX, Município de Jacareacanga, Estado do Pará, através de seu Prefeito Municipal, doravante denominada simplesmente CONTRATANTE, neste ato representada pelo Prefeito Municipal Sr. XXXXXXXXXXXX brasileiro, empossado mediante ato da Câmara Municipal de Vereadores em 01 de janeiro de 2021, portador do documento de identidade RG n.º XXXXXXXX, XX/XX e inscrito no CPF/MF sob o n.º XXXXXXXX, residente e domiciliado à Av. Brigadeiro Haroldo Coimbra Veloso Nº 76 Bairro Centro, CEP: XXXXX, Cidade de Jacareacanga, Estado do Pará e, de outro a empresa. com endereço., nº. XXXXX, inscrita no CNPJ/MF sob o n.º XXXXXXXXXX neste ato representada pelo Sr XXXXXXXXX, brasileiro, titular do CPF: XXXXXXXX, doravante denominada CONTRATADA, firmam o presente com as estipulações seguintes:

**CLÁUSULA PRIMEIRA - DO OBJETO**

1.1 O presente instrumento tem por objeto a **CONTRATAÇÃO DE EMPRESA PARA O SERVIÇO DE REFORMA DO LABORATÓRIO MUNICIPAL DE DIAGNÓSTICO DE MALÁRIA E ENTOMOLOGIA ANTÔNIO VIANA NO MUNICÍPIO DE JACAREACANGA/PA.** Pertencente Ao Município De Jacareacanga-PA, conforme especificações e condições constantes neste Contrato e seus anexos.

**CLAUSULA SEGUNDA – DAS ESPECIFICAÇÕES E QUANTITATIVOS DO OBJETO**

**2.1**

ITEM	DESCRIÇÃO	UNIDADE	PREÇO UNITÁRIO
01	CONTRATAÇÃO DE EMPRESA PARA O SERVIÇO DE REFORMA DO LABORATÓRIO MUNICIPAL DE DIAGNÓSTICO DE MALÁRIA E ENTOMOLOGIA ANTÔNIO VIANA NO MUNICÍPIO DE JACAREACANGA/PA.	UND	R\$
		VALOR TOTAL	

**CLÁUSULA TERCEIRA – DA NORMA APLICADA**

3.1 Aplica-se ao presente Contrato as disposições constantes na Lei Federal nº 14.133/21 e demais alterações posteriores assim como as regras estabelecidas no edital da Concorrência Nº XX/202X-.

**CLÁUSULA QUARTA - DO PREÇO E DAS CONDIÇÕES DE PAGAMENTO**

4.1 O preço ajustado para execução do presente contrato é o valor de R\$ ( )

4.2 O pagamento será efetuado em moeda corrente no País, até 30 (trinta) dias após a apresentação da Nota Fiscal, prova de regularidade junto a Seguridade Social e ao Fundo de Garantia por Tempo de Serviço (FGTS), demonstrando situação regular no cumprimento dos encargos sociais instituídos por lei.





**ESTADO DO PARÁ**  
**PREFEITURA MUNICIPAL DE JACAREACANGA**  
**SECRETARIA MUNICIPAL DE ADMINISTRAÇÃO**

ADM: 2021/2024

Avenida Brigadeiro Coimbra Haroldo Veloso, nº. 34, Bairro Centro, CEP 68.195-000, na  
cidade de Jacareacanga

4.3 Os serviços serão medidos mensalmente pela SECRETARIA DE OBRAS DE JACAREACANGA, que confira e atestará a sua execução;

4.4 **Q** ~~XXXXXXXX~~ pagará o valor dos serviços executados pela contratada, através de transferência bancária, observada a ordem cronológica de apresentação das aptas ao pagamento;

4.5 O pagamento será efetuado até 30 dias, a contar da data de apresentação das Notas Fiscais, devidamente atestada pelo fiscal do contrato, com base nas medições realizadas;

4.6 Na ocorrência de rejeição da nota fiscal, motivada por erros ou incorreções, o prazo para pagamento estipulado no tópico 4.5, passará a contar da data de reapresentação da nota fiscal.

4.7 Para pagamento da primeira medição a contratada deverá apresentar as cópias da matrícula CEI da obra e das anotações de responsabilidade técnicas- ART/ Registro de responsabilidades técnicas- RRT referente a execução do serviço.

#### **CLÁUSULA QUINTA – DP PRAZO DA VIGÊNCIA E EXECUÇÃO**

5.1 A vigência de prazo de execução do objeto deste Contrato é de XXXXX dias conforme Cronograma físico financeiro a contar da Ordem de Serviço, admitida a prorrogação nos termos da Lei nº 14.133/21, mediante termo aditivo, persistindo as obrigações assumidas.

5.2 A vigência do objeto deste Contrato é de \_\_\_\_/\_\_\_\_/202X à \_\_\_\_/\_\_\_\_/202X admitida a prorrogação nos termos da Lei nº 14.133/21, mediante termo aditivo, persistindo as obrigações assumidas.

#### **CLÁUSULA SEXTA - DA DOTAÇÃO ORÇAMENTÁRIA**

6.1 Os recursos para o adimplemento do preço correrão por conta desta Secretaria Municipal de Saúde, com as seguintes dotações:

XX  
XX

#### **CLÁUSULA SÉTIMA- DO REAJUSTAMENTO DE PREÇO**

7.1 CONTRATANTE E CONTRATADO acordam que os preços consignados na proposta ficarão irrevogáveis salvo para restabelecimento do equilíbrio econômico e nos termos da Lei nº. Lei 14.133, de 1º de abril de 2021, mediante devida justificativa escrita e fundamentada.

#### **CLÁUSULA OITAVA - DAS OBRIGAÇÕES**

##### **8.1 Obrigações da Contratada**

8.1.1 Arcar com todas as taxas, impostos, seguros, registros, licenciamentos, de responsabilidade da empresa quanto à execução da obra.

8.1.2 Arcar com as obrigações trabalhistas e previdenciárias dos funcionários, fiscais e comerciais da empresa.

8.1.3 Organizar, coordenar e controlar os serviços, garantindo o cumprimento das especificações técnicas/memorial descritivo e do cronograma de datas apresentados, salvo, quando houver algum impedimento, a contratada deverá apresentar justificativa por escrito.

8.1.4 Fornecer todos os materiais para a realização da obra, bem como executar todo o processo de aplicação especificados no Memorial Descritivo, dentro das recomendações da ABNT – Associação Brasileira de Normas Técnicas.



**ESTADO DO PARÁ**  
**PREFEITURA MUNICIPAL DE JACAREACANGA**  
**SECRETARIA MUNICIPAL DE ADMINISTRAÇÃO**

ADM: 2021/2024

Avenida Brigadeiro Coimbra Haroldo Veloso, nº. 34, Bairro Centro, CEP 68.195-000, na  
cidade de Jacareacanga

- 8.1.5 Responsabilizar-se pelo transporte de funcionários, materiais e/ou cargas diversas decorrentes da execução da obra, independente da distância ou volume a ser utilizado;
- 8.1.6 Responsabilizar-se pelo fornecimento de água e energia elétrica decorrentes da execução da obra;
- 8.1.7 Limitar-se exclusivamente à execução dos serviços previstos no objeto.
- 8.1.8 Zelar pela qualificação dos funcionários, bem como o controle de horário, documentação funcional, idade mínima permitida por lei para sua contratação, assumindo inteira responsabilidade pelos atos dos mesmos.
- 8.1.9 Determinar aos funcionários o uso de equipamentos de proteção, tanto individual e coletivo, bem como o uso de trajes adequados, obedecendo às condições mínimas de boa aparência e higiene pessoal que o trabalho exige.
- 8.1.10 Proceder a substituição do empregado que demonstrar atuação insatisfatória no desempenho de suas funções ou que, em razão de comportamento indevido, tenha a sua permanência em serviço considerada prejudicial ou inconveniente pela secretaria municipal de XX.
- 8.1.11 Apresentar atestado de viabilidade técnica dos prestadores de serviços, e a relação nominal contendo nome completo, carteira de identidade, endereço residencial e telefone para contato.
- 8.1.12 Manter instalações mínimas no canteiro de obras, quanto à higiene, conforto e segurança dos funcionários da contratada, impostas pelo Ministério do Trabalho.
- 8.1.13 Cumprir fielmente todas as condições estipuladas no contrato, de forma que os serviços estabelecidos sejam permanentemente executados e mantidos com esmero e perfeição, sob a sua inteira responsabilidade.
- 8.1.14 Responsabilizar-se por acidentes, indenizações a terceiros, seguros de vida, assistência médica e quaisquer outros, em decorrência da negligência, imprudência, descuido, irresponsabilidade, etc. dos funcionários, na sua condição de empregadora, sem qualquer solidariedade por parte da Prefeitura Municipal de Jacareacanga.
- 8.1.15 Avocar para si os ônus decorrentes de todas as reclamações e /ou ações judiciais e/ou extrajudiciais, por culpa ou dolo, que possam eventualmente ser alegadas por terceiros, contra a Prefeitura Municipal.
- 8.1.16 Responsabilizar-se pela qualidade do serviço prestado, assegurando à Prefeitura Municipal de Jacareacanga, através do Membro e/ou Comissão Nomeada, o direito de fiscalizar, sustar, recusar, mandar desfazer ou mandar refazer qualquer serviço em desacordo com as cláusulas contratuais.
- 8.1.17 Fornecer todos os equipamentos, máquinas e ferramentas necessárias para o desempenho dos trabalhos, objeto do presente Projeto Básico, bem como o que se fizer necessário para proteção, Administração e segurança dos prestadores de serviços.
- 8.1.18 Responsabilizar-se pela guarda e segurança dos equipamentos, máquinas, ferramentas e materiais, sem quaisquer ônus para a Prefeitura Municipal de Jacareacanga.
- 8.1.19 Entregar as instalações e a área da realização do serviço completamente limpas, sendo que todo entulho proveniente da obra deverá ser removido do terreno pela empresa.
- 8.1.20 A empresa deverá manter, durante toda a execução deste Contrato, em compatibilidade com as obrigações por ela assumidas, todas as condições de habilitação (INSS, FGTS, Tributos Estaduais, Municipais e outras solicitadas) e qualificação exigidas na licitação, de acordo com a Lei .14.133/21.

#### **CLÁUSULA NONA - DA FISCALIZAÇÃO**

9.1 A fiscalização dos serviços executados será de competência e responsabilidade da Secretaria Municipal de Obras e Urbanismo com a colaboração de um preposto engenheiro fiscal contratado XXXXXXXX a quem caberá verificar se no seu desenvolvimento estão sendo cumpridos os termos do Contrato, os projetos, as especificações e demais requisitos, bem como autorizar pagamentos de faturas, substituições de materiais, alterações de projetos, solucionar problemas executivos, assim como participar de todos os atos que se fizerem necessários para a fiel execução dos serviços.

9.2 a fiscalização se efetivará no local dos serviços por técnicos da Secretaria Municipal de Obras e Urbanismo, previamente designados e pelo preposto engenheiro fiscal.



**ESTADO DO PARÁ**  
**PREFEITURA MUNICIPAL DE JACAREACANGA**  
**SECRETARIA MUNICIPAL DE ADMINISTRAÇÃO**

ADM: 2021/2024

Avenida Brigadeiro Coimbra Haroldo Veloso, nº. 34, Bairro Centro, CEP 68.195-000, na  
cidade de Jacareacanga

9.3 A fiscalização atuará desde o início dos trabalhos até o recebimento definitivo dos serviços. Será exercida no interesse exclusivo da Secretaria Municipal de Obras e Urbanismo e não exclui e nem reduz a responsabilidade da CONTRATADA, inclusive perante terceiros, por qualquer irregularidade.

9.4 O documento hábil para comprovação, registro e avaliação de todos os fatos e assuntos relacionados e referentes a execução dos serviços será “O DIÁRIO DE OBRAS”, onde tanto a CONTRATADA quanto a fiscalização da CONTRATANTE, deverão lançar e anotar tudo o que julgarem conveniente, visando a comprovação real do andamento dos serviços e execução dos termos do contrato, sendo visado diariamente por representantes credenciados por ambas as partes. Será anotado ainda, no livro Diário de Obras e autenticado pelos responsáveis pela Direção (Engenheiro residente) e pela Fiscalização da Obra:

9.4.1 A fiscalização, o acompanhamento e o recebimento da obra ficarão sob a responsabilidade de um Membro e/ou Comissão Fiscalizadora, devidamente nomeada pela através de Portaria, sendo nomeado o servidor, para atender tal finalidade.

9.4.2 Os projetos anexos deverão ser obedecidos integralmente e as alterações de qualquer natureza deverão ser objeto de aprovação por parte da Divisão de Engenharia, visando melhor utilização de técnicas de engenharia em conformidade com as normas da ABNT – Associação Brasileira de Normas Técnicas.

#### **CLÁUSULA DÉCIMA – DO PAGAMENTO**

10.1 O pagamento será em moeda corrente do País até 30 dias a contar da certificação de que o produto foi aceito, após a liberação da nota fiscal pelo setor competente, creditado em favor da vencedora, através de ordem bancária de conformidade com as informações indicadas expressamente pela sociedade empresária, onde deverá ser efetivado o crédito, o qual ocorrerá após a data de apresentação da competente nota fiscal eletrônica junto ao departamento de finanças, em anexo a esta, todas as certidões pertinentes, conforme Lei 14.133, de 1º de abril de 2021.

#### **10.2 DADOS BANCÁRIOS PARA PAGAMENTO:**

#### **CLÁUSULA DÉCIMA PRIMEIRA – DA ALTERAÇÃO DO CONTRATO**

11.1 - Este Contrato poderá ser rescindido unilateralmente pela Prefeitura Municipal de XXXXXXXXX, ou bilateralmente, desde que devidamente justificada, atendendo sempre a conveniência administrativa e quando ocorrer situações previstas na Lei 14.133, de 1º de abril de 2021.

#### **CLÁUSULA DÉCIMA SEGUNDA - DA RESCISÃO CONTRATUAL**

12.1 – Este Contrato poderá ser rescindido unilateralmente pela Prefeitura Municipal/Fundo Municipal de Saúde de Jacareacanga, ou bilateralmente, desde que devidamente justificada, atendendo sempre a conveniência administrativa e quando ocorrer situações previstas na Lei 14.133, de 1º de abril de 2021.

#### **CLÁUSULA DÉCIMA TERCEIRA - DAS PENALIDADES**

13.1 A CONTRATADA, pela inexecução total ou parcial de atos relacionados com o presente Contrato, garantia a prévia defesa, poderá ser passível das seguintes sanções:

Advertência por escrito;

13.2 Multa de variável de 1% a 10% do valor do contrato, de acordo com o grau de inadimplemento, a critério da XXXXXXXXXXXXXXXX. Suspensão temporária de participação em licitações e impedimento de contratar com a Administração por prazo não superior a 2 (dois) anos.

13.3 Declaração de inidoneidade para licitar ou contratar com a XXXXXXXXXXXXXXXXXXXX.

#### **CLÁUSULA DÉCIMA QUARTA - NORMA APLICADA**



**ESTADO DO PARÁ**  
**PREFEITURA MUNICIPAL DE JACAREACANGA**  
**SECRETARIA MUNICIPAL DE ADMINISTRAÇÃO**

ADM: 2021/2024

Avenida Brigadeiro Coimbra Haroldo Veloso, nº. 34, Bairro Centro, CEP 68.195-000, na  
cidade de Jacareacanga

14.1 Aplica-se ao presente Contrato as disposições constantes Lei Estadual nº. 6.474/2002 e Lei 14.133, de 1º de abril de 2021 e demais alterações posteriores assim como as regras estabelecidas no edital da Concorrência Nº. XXX/202X- XXXXXXXXXXXXXXXXXXXX.

**CLÁUSULA DÉCIMA QUINTA - DO FORO:**

15.1 Fica eleito o foro da Comarca de Jacareacanga, para dirimir os conflitos oriundos do presente instrumento, quando não puderem ser dirimidos pela Prefeitura Municipal ou pela Secretaria Municipal de XXXXXXXXXXXXXXXXXXXX.

15.2 E, por estarem em pleno acordo, CONTRATANTE e CONTRATADO, assinam o presente em 03 (três) vias de igual teor, juntamente com 02 (duas) testemunhas para que produza efeitos legais.

Jacareacanga, XX de XXX de 202X

\_\_\_\_\_  
Responsável legal da CONTRATANTE

\_\_\_\_\_  
Responsável legal da CONTRATADA

Testemunhas: \_\_\_\_\_

CPF:

Testemunhas: \_\_\_\_\_

CPF:

---

# MEMORIAL DESCRITIVO



## Sumário

MANUAL CONSTRUTIVO.....	2
1 SERVIÇOS PRELIMINARES.....	2
2 FUNDAÇÕES E ESTRUTURAS .....	2
3 PISO E CAÇADA.....	2
4 SISTEMA HIDRAULICO.....	3
5 LEVANTAMENTO DE ALVENARIA .....	3
6 PINTURA.....	3
7 COBERTURA.....	4
<b>7.1 TELHAS:</b> .....	4
<b>7.2 ESTRUTURA DE MADEIRA DO TELHADO:</b> .....	4
8 ELÉTRICA.....	4
9 FORRO.....	5
10 ESQUADRIAS.....	5
11 SERVIÇOS FINAIS .....	5





## MANUAL CONSTRUTIVO

O presente documento visa atender a necessidade de reforma no laboratório de malária do município de Jacareacanga – Pa; obedecendo às normas técnicas vigentes, promovendo a saúde, bem estar, melhoria no trabalho, etc.

### 1 SERVIÇOS PRELIMINARES

- ☐ Emissão de ART de execução
- ☐ Abertura e baixa da CNO junto a Receita Federal
- ☐ Seguro de obra e responsabilidade civil
- ☐ Placa de obra
- ☐ Instalação do canteiro de obra
- ☐ Locação da obra
- ☐ Limpeza e preparo da área
- ☐ Escavações
- ☐ Aterros e reaterros

### 2 FUNDAÇÕES E ESTRUTURAS

Observando as seguintes normas:

NBR 6118 2003 Projeto e execução de obras de concreto armado

NBR 6120 Cargas para o cálculo de estruturas de edificações

NBR 5732 91 Cimento comum

NBR 7480 85 Barras e fios destinados à armadura de peças de concreto armado

NBR 7211 82 Agregados para concreto

NBR 12655 96 Concreto preparo, controle e recebimento

NBR 7190 2022 Projeto de estruturas de madeira

### 3 PISO E CAÇADA

Observando as seguintes normas:

NBR13753 Revestimento de piso interno ou externo com placas cerâmicas e com utilização de argamassa colante – Procedimento

NBR 6118 Projeto de estruturas de concreto – Procedimento

NBR 9050 Acessibilidade a edificações, mobiliário, espaços e equipamentos urbanos

- ☐ Lastro de brita graduada apiloada ou seixo (esp=6cm):

Deverá ser previsto o fornecimento e a execução de lastro de brita graduada apiloada, na espessura de 6cm, antes da concretagem do piso. Será medido pela área executada de brita graduada apiloada, na espessura de 6cm (m<sup>2</sup>).

- ☐ Piso em concreto simples (esp.: 10cm):



O item será composto pelo fornecimento de concreto usinado com fck 20 MPa, além dos materiais, acessórios, mão-de-obra e equipamentos necessários para o lançamento do concreto e a execução do piso completo. O serviço será composto pelas seguintes etapas:

1) Lona Plástica: sobre o lastro de brita graduada ou seixo, deverá ser previsto o fornecimento e a colocação de lona plástica preta, antes da concretagem do piso.

2) Nivelamento do Piso de Concreto: deverá ser previsto o fornecimento de equipamentos, ferramentas e mão-de-obra para a execução dos serviços: aplicação de régua vibratória, desempenamento e queima do piso com alisadora mecânica de concreto simples ou dupla, resultando num piso acabado com declividade mínima de 0,5% ou conforme indicado em projeto.

O serviço será medido pela área de piso em concreto armado executado (m<sup>2</sup>).

- ☐ O piso interno deverá ser de cerâmica antiderrapante, claro e de fácil limpeza. Consultar técnicos na hora da escolha.

## **4 SISTEMA HIDRAULICO**

Observando as seguintes normas:

NBR 5626 Instalação predial de água fria

Deverá ser instalada a caixa d'água existente na estrutura existente fazendo sua ligação para distribuição de água no prédio. Tubulação especificadas em orçamento da marca tigre ou amanco.

## **5 LEVANTAMENTO DE ALVENARIA**

Observando as seguintes normas:

NBR 15270 - 3 Componentes cerâmicos Parte 3: Blocos cerâmicos para alvenaria estrutural e de vedação – Métodos de ensaio

Os tijolos deverão ser de dimensões uniformes, de boa qualidade, perfeitamente cozidos com resistência mecânica e porosidade satisfazendo as NBRs.

A empresa deverá usar tijolos que seja mais apropriado para a obra.

Todas as paredes deverão estar perfeitamente alinhadas, contra fiadas e aprumadas nas posições e espessuras indicadas no projeto.

É obrigatório a execução do chapisco emboço, e reboco.

Nas paredes em alvenaria as posições de aberturas, serão executadas vergas e contra vergas.

## **6 PINTURA**

Observando as seguintes normas:

NBR13245 Execução de pinturas em edificações não industriais



Selador e tinta acrílica.

As paredes externas e internas em alvenaria deverão ser primeiramente lixadas e emassadas onde é preciso e depois receberão a aplicação de selador e após tinta acrílica. Fazer a pintura de acabamento, com controle de qualidade quanto ao cobrimento, aplicando tantas demãos quantas necessárias, sendo no mínimo duas.

Tinta látex Eucatex, acrílica na cor branca em parede externa e interna com no mínimo duas demãos, prever aplicação de fundo preparador.

Tinta látex Eucatex, acrílica na cor azul copacabana em parede externa e interna com no mínimo duas demãos, prever aplicação de fundo preparador.

## **7 COBERTURA**

Observando as seguintes normas:

NBR 7190 2022 Projeto de estruturas de madeira

- ☐ Deverão ser retiradas todas as telhas antigas
- ☐ Deverá ser feito pintura impermeabilizante por todo o telhado com membrana acrílica.

### **7.1 TELHAS:**

As coberturas serão compostas de telhas onduline de fibrocimento com espessura 0,4mm fixadas através de pregos.

### **7.2 ESTRUTURA DE MADEIRA DO TELHADO:**

A estrutura de madeira do telhado, incluindo vigas, pilares, tesouras, caibros, terças e ripas deverão ser reparadas se necessário.

## **8 ELÉTRICA**

Os projetos de instalações elétricas foram elaborados observando as seguintes normas técnicas:

NBR 5410/2004 – Instalações Elétricas de Baixa Tensão;

NBR 5419/2015 - Proteção de estrutura contra descargas atmosféricas;

NBR 5413 – Iluminância de Interiores

NBR NM 247-3 - Cabos isolados com policloreto de vinila (PVC) para tensões nominais até 450/750 V;

NM 280:2011NM 280 - Condutores de cabos isolados (IEC 60228, MOD);

NBR 5361 - Disjuntores de baixa tensão;

A execução das instalações elétricas deverá seguir as especificações de projeto, especialmente com relação aos cabos e eletrodutos empregados. Todos os materiais



empregados devem estar em conformidade com suas respectivas normas, ainda que não expressamente citadas neste documento.

## 9 FORRO

- ☐ Deverão ser feitos reparos no forro e troca se necessário em alguns lugares, incluindo reparos ou trocas no madeiramento do forro. Foi estipulado 5% de troca.

## 10 ESQUADRIAS

- ☐ Onde for feito levantamento de alvenaria, devera ser retirada a esquadria com aproveitamento, e após finalizada a alvenaria, deverá ser feito a recolocação dessa mesma esquadria.

## 11 SERVIÇOS FINAIS

- ☐ Limpeza da obra
- ☐ Descarte de entulho
- ☐ Entrega da obra

Jacareacanga/PA ,17 de maio de 2024.

Graziella Escocio /Eng. Civil CREA Nº 1519345828PA  
Matrícula nº 133405-5  
Integrante Técnico



**ESTADO DO PARÁ**  
**PREFEITURA MUNICIPAL DE JACAREACANGA**  
**SECRETARIA MUNICIPAL DE ADMINISTRAÇÃO**

ADM: 2021/2024

Avenida Brigadeiro Coimbra Haroldo Veloso, nº. 34, Bairro Centro, CEP 68.195-000, na cidade de Jacareacanga

**ANEXO V**

**MODELO DA PLANILHA DE COMPOSIÇÃO DE CUSTOS UNITÁRIO DOS SERVIÇOS**

Item	Discriminação	Und	Qnt	P.Unt	P.Total
1.1	Placa da obra - padrão 3,00 m <sup>2</sup>	M <sup>2</sup>	X,xx	xx,xx	x.xxx,xx
	Servente	h	x,xxxx	xx,xx	x.xxx,xx
	Pedreiro	h	x,xxxx	xx,xx	x.xxx,xx
	Encargos Sociais=			xx,xx%	xx,xx
	Soma da mão-de-obra				x.xxx,xx
	Tábua de madeira branca 20 pls	dz	x,xxxx	xx,xx	x.xxx,xx
	Prego 2 1/2" x 10	kg	x,xxxx	xx,xx	x.xxx,xx
	Placa de obra em lona tipo banner - L=1,50m x H=3,00m	m <sup>2</sup>	x,xxxx	xx,xx	x.xxx,xx
	Pernamanca 3" x 1,5" 20 pls madeira branca	dz	x,xxxx	xx,xx	x.xxx,xx
	Soma=				x.xxx,xx
	Sub-total				x.xxx,xx
	BDI			xx,xx%	xx,xx
	Total do Item com BDI				x.xxx,xx

OBS: Todas as folhas deverão ser rubricadas pelo responsável legal, não sendo necessário a assinatura de engenheiro ou técnico equivalente.



**ESTADO DO PARÁ**  
**PREFEITURA MUNICIPAL DE JACAREACANGA**  
**SECRETARIA MUNICIPAL DE ADMINISTRAÇÃO**

ADM: 2021/2024

Avenida Brigadeiro Coimbra Haroldo Veloso, nº. 34, Bairro Centro, CEP 68.195-000, na cidade de Jacareacanga

**ANEXO VI**

**MODELO DE TABELA DE ENCARGOS SOCIAIS**

TABELA DE ENCARGOS SOCIAIS		
GRUPO	ENCARGOS	%
A	INSS	
	FGTS	
	INCRA	
	SALARIO EDUCAÇÃO	
	SENAI	
	SESI	
	SEGURO	
	<b>SUB-TOTAL A</b>	
B RECEBEM INCIDÊNCIA DE A	FÉRIAS	
	AUXILIO ENFERMIDADE	
	13º SALÁRIO	
	<b>SUB-TOTAL B</b>	
C	AVISO PRÉVIO	
	FGTS P/RECISÃO	
	OUTROS (ESPECIFICAR)	
	<b>SUB-TOTAL C</b>	
D	INCIDÊNCIA DE A/B	
<b>TOTAL</b>		





**ESTADO DO PARÁ**  
**PREFEITURA MUNICIPAL DE JACAREACANGA**  
**SECRETARIA MUNICIPAL DE ADMINISTRAÇÃO**

ADM: 2021/2024

Avenida Brigadeiro Coimbra Haroldo Veloso, nº. 34, Bairro Centro, CEP 68.195-000, na cidade de Jacareacanga

**ANEXO VII**

**“MODELO DE COMPOSIÇÃO DO BDI”**

**CONCORRÊNCIA Nº CP/2024.005-FMS**

**(PAPEL TIMBRADO DOLICITANTE)**

**A licitante deverá apresentar a composição e o cálculo do BDI, conforme dados abaixo:**

**\*\* Fórmula:**  $BDI = \{[(1+(A/100)) \times (1+(B/100))] / (1-(C/100))\} - 1 \times 100$ , onde:

IMP = Impostos incidentes sobre o faturamento;  
ADM = Despesas administrativas (central e local);  
DEF = Despesas financeiras e seguros;  
RIS = Riscos e imprevistos;  
LB = Lucro bruto.

**Observação:** A parcela IMP deverá considerar os valores de PIS, COFINS e ISS.

COMPOSIÇÃO DO BDI	
ADM - administração central	xx%
DEF = despesas financeiras e seguros	xx%
RIS = risco e imprevistos	xx%
LB = lucro bruto	xx%
IMP = impostos sobre faturamento*	xx%
ISS = 4%	xx%
PIS	xx%
COFINS	xx%
<b>BDI**</b>	<b>xx%</b>

**\* soma dos impostos (ISS, PIS, COFINS)**

**\*\* fórmula**



**ESTADO DO PARÁ**  
**PREFEITURA MUNICIPAL DE JACAREACANGA**  
**SECRETARIA MUNICIPAL DE ADMINISTRAÇÃO**

ADM: 2021/2024

Avenida Brigadeiro Coimbra Haroldo Veloso, nº. 34, Bairro Centro, CEP 68.195-000, na cidade de Jacareacanga

**ANEXO VIII**

MODELO - CARTA PROPOSTA  
(PAPEL TIMBRADO DA EMPRESA)

A

Prefeitura Municipal de Jacareacanga/Pá,

Ref.: CONCORRÊNCIA ELETRONICA CP/2024.005-FMS.

Processo Administrativo nº 3.518/2024.

Ass.: Apresentação da Proposta

Prezados Senhores:

Tem a presente, à finalidade de apresentar a V.S.<sup>a</sup> a nossa proposta financeira para **CONTRATAÇÃO DE EMPRESA PARA O SERVIÇO DE REFORMA DO LABORATÓRIO MUNICIPAL DE DIAGNÓSTICO DE MALÁRIA E ENTOMOLOGIA ANTÔNIO VIANA NO MUNICÍPIO DE JACAREACANGA/PA**, de acordo com o Projeto Básico. Os serviços serão executados conforme Projeto Básico de Engenharia composto de Memorial Descritivo, desenhos e demais informações constantes nos anexos do edital de licitação nº \_\_\_\_/\_\_\_\_. Cumpre-nos informar-lhes que examinamos os documentos de licitação, inteirando-nos dos mesmos, para a elaboração da presente proposta. Em consonância com os referidos documentos, declaramos:

1. Que nos comprometemos a efetuar o objeto como descrito nos documentos de licitação;
2. Que o prazo de validade da presente proposta, contados a partir da data de homologação da presente licitação, é de \_\_\_\_\_ (por extenso) dias;
3. Que todas as despesas com a preparação e apresentação da presente proposta correrão unicamente por nossa conta;
4. Que a apresentação desta proposta, considerou o pleno conhecimento do prazo e das condições locais onde será executada a obra;
5. Que o preço global ofertado é de \_\_\_\_\_ conforme constantes da Planilha de Orçamento (Anexo .....); sendo 000% (valor percentual por extenso) em materiais e 000% (valor percentual por extenso) em mão de obra;
6. Que concordamos com as disposições do Edital, e reconhecemos a “**Prefeitura Municipal**”, o direito de aceitar ou rejeitar todas as propostas sem que assista qualquer direito indenizatório;
7. Que temos conhecimento que o “**Prefeitura Municipal**” não aceitará cláusulas ou condições que estipulem o faturamento por empresa diversa daquela que apresentar a proposta.



**ESTADO DO PARÁ**  
**PREFEITURA MUNICIPAL DE JACAREACANGA**  
**SECRETARIA MUNICIPAL DE ADMINISTRAÇÃO**

ADM: 2021/2024

Avenida Brigadeiro Coimbra Haroldo Veloso, nº. 34, Bairro Centro, CEP 68.195-000, na cidade de Jacareacanga

8. Que nos propomos a cumprir com todas determinações de origem legal relacionados no Edital e Minuta de Contrato, bem como as que surgirem por determinação legal.

Local, \_\_\_\_ de \_\_\_\_ de \_\_\_\_.

\_\_\_\_\_  
Nome do responsável/procurador

Cargo do responsável/procurador

N.º do documento de identidade



**ESTADO DO PARÁ**  
**PREFEITURA MUNICIPAL DE JACAREACANGA**  
**SECRETARIA MUNICIPAL DE ADMINISTRAÇÃO**

ADM: 2021/2024

Avenida Brigadeiro Coimbra Haroldo Veloso, nº. 34, Bairro Centro, CEP 68.195-000, na cidade de Jacareacanga

**ANEXO IX - PLANILHA DE ORÇAMENTO;**

**REFORMA DO LABORATÓRIO MUNICIPAL DE DIAGNÓSTICO DE MALÁRIA E ENTOMOLOGIA ANTÔNIO VIANA NO MUNICÍPIO DE JACAREACANGA/PA.**

**ORÇAMENTO SINTÉTICO**

Item	Código	Banco	Descrição	Und	Quant.	Valor Unit	Valor Unit com BDI	Total	Peso (%)
<b>1</b>			<b>ADMINISTRACAO LOCAL</b>					<b>34.028,02</b>	<b>18,25 %</b>
1.1	103689	SINAPI	FORNECIMENTO E INSTALAÇÃO DE PLACA DE OBRA COM CHAPA GALVANIZADA E ESTRUTURA DE MADEIRA. AF_03/2022_PS	m²	1	313,00	406,90	406,90	0,22 %
1.2	CP002	Próprio	ADMINISTRAÇÃO LOCAL DA OBRA	UN	1	25.862,40	33.621,12	33.621,12	18,04 %
<b>2</b>			<b>COBERTURA</b>					<b>58.774,43</b>	<b>31,53 %</b>
2.1	97647	SINAPI	REMOÇÃO DE TELHAS DE FIBROCIMENTO METÁLICA E CERÂMICA, DE FORMA MANUAL, SEM REAPROVEITAMENTO. AF_09/2023	m²	243,18	3,59	4,66	1.133,21	0,61 %
2.2	94207	SINAPI	TELHAMENTO COM TELHA ONDULADA DE FIBROCIMENTO E = 4 MM, COM RECOBRIMENTO LATERAL DE 1/4 DE ONDA PARA TELHADO COM INCLINAÇÃO MAIOR QUE 10°, COM ATÉ 2 ÁGUAS, INCLUSO IÇAMENTO. AF_07/2019	m²	243,18	77,87	101,23	24.617,11	13,21 %
2.3	97653	SINAPI	REMOÇÃO DE TESOURAS DE MADEIRA, COM VÃO MENOR QUE 8M, DE FORMA MECANIZADA, COM REAPROVEITAMENTO. AF_09/2023	UN	4	139,78	181,71	726,84	0,39 %
2.4	CP024	Próprio	REPARO EM FORRO PVC SEM TROCA DE PEÇAS	m²	138,29	66,11	85,94	11.884,64	6,38 %
2.5	021534	SEDOP	Retirada de forro em PVC, incl. barroteamento	m²	63	4,50	5,85	368,55	0,20 %



**ESTADO DO PARÁ**  
**PREFEITURA MUNICIPAL DE JACAREACANGA**  
**SECRETARIA MUNICIPAL DE ADMINISTRAÇÃO**

ADM: 2021/2024

Avenida Brigadeiro Coimbra Haroldo Veloso, nº. 34, Bairro Centro, CEP 68.195-000, na cidade de Jacareacanga

2.6	104810	SINAPI	COMPOSIÇÃO PARAMÉTRICA PARA EXECUÇÃO DE COBERTURA EM CASAS COM ESTRUTURA DE PONTALETES DE MADEIRA, DUAS ÁGUAS, TELHA DE FIBROCIMENTO E SEM PLATIBANDA. AF_11/2023	m²	63	139,92	181,89	11.459,07	6,15 %
2.7	020020	SEDOP	Retirada da estrutura em madeira da cobertura	m²	63	29,09	37,81	2.382,03	1,28 %
2.8	96116	SINAPI	FORRO EM RÉGUAS DE PVC, FRISADO, PARA AMBIENTES COMERCIAIS, INCLUSIVE ESTRUTURA BIDIRECIONAL DE FIXAÇÃO. AF_08/2023_PS	m²	63	75,74	98,46	6.202,98	3,33 %
<b>3</b>			<b>LEVANTAMENTO DE ALVENARIA</b>					<b>11.579,28</b>	<b>6,21 %</b>
3.1	87491	SINAPI	ALVENARIA DE VEDAÇÃO DE BLOCOS CERÂMICOS FURADOS NA VERTICAL DE 14X19X39CM (ESPESSURA 14CM) DE PAREDES COM ÁREA LÍQUIDA MAIOR OU IGUAL A 6M² COM VÃOS E ARGAMASSA DE ASSENTAMENTO COM PREPARO EM BETONEIRA. AF_06/2014	m²	48,63	79,86	103,81	5.048,28	2,71 %
3.2	87905	SINAPI	CHAPISCO APLICADO EM ALVENARIA (COM PRESENÇA DE VÃOS) E ESTRUTURAS DE CONCRETO DE FACHADA, COM COLHER DE PEDREIRO. ARGAMASSA TRAÇO 1:3 COM PREPARO EM BETONEIRA 400L. AF_10/2022	m²	97,26	8,38	10,89	1.059,16	0,57 %
3.3	110763	SEDOP	Reboco com argamassa 1:6:Adit. Plast.	m²	97,26	43,28	56,26	5.471,84	2,94 %
<b>4</b>			<b>PINTURA</b>					<b>16.567,52</b>	<b>8,89 %</b>
4.1	96132	SINAPI	APLICAÇÃO MANUAL DE MASSA ACRÍLICA EM PANOS DE FACHADA SEM PRESENÇA DE VÃOS, DE EDIFÍCIOS DE MÚLTIPLOS PAVIMENTOS, DUAS DEMÃOS. AF_05/2017	m²	201,01	19,29	25,07	5.039,32	2,70 %
4.2	88489	SINAPI	PINTURA LÁTEX ACRÍLICA PREMIUM, APLICAÇÃO MANUAL EM PAREDES, DUAS DEMÃOS. AF_04/2023	m²	639,39	13,87	18,03	11.528,20	6,18 %
<b>5</b>			<b>PISO</b>					<b>29.137,33</b>	<b>15,63 %</b>



**ESTADO DO PARÁ**  
**PREFEITURA MUNICIPAL DE JACAREACANGA**  
**SECRETARIA MUNICIPAL DE ADMINISTRAÇÃO**

ADM: 2021/2024

Avenida Brigadeiro Coimbra Haroldo Veloso, nº. 34, Bairro Centro, CEP 68.195-000, na cidade de Jacareacanga

5.1	96385	SINAPI	EXECUÇÃO E COMPACTAÇÃO DE ATERRO COM SOLO PREDOMINANTEMENTE ARGILOSO - EXCLUSIVE SOLO, ESCAVAÇÃO, CARGA E TRANSPORTE. AF_11/2019	m³	180	11,83	15,37	2.766,60	1,48 %
5.2	87630	SINAPI	CONTRAPISO EM ARGAMASSA TRAÇO 1:4 (CIMENTO E AREIA), PREPARO MECÂNICO COM BETONEIRA 400 L, APLICADO EM ÁREAS SECAS SOBRE LAJE, ADERIDO, ACABAMENTO NÃO REFORÇADO, ESPESSURA 3CM. AF_07/2021	m²	63	45,48	59,12	3.724,56	2,00 %
5.3	94991	SINAPI	EXECUÇÃO DE PASSEIO (CALÇADA) OU PISO DE CONCRETO COM CONCRETO MOLDADO IN LOCO, USINADO C20, ACABAMENTO CONVENCIONAL, NÃO ARMADO. AF_08/2022	m³	14,58	915,35	1.189,95	17.349,47	9,31 %
5.4	87251	SINAPI	REVESTIMENTO CERÂMICO PARA PISO COM PLACAS TIPO ESMALTADA EXTRA DE DIMENSÕES 45X45 CM APLICADA EM AMBIENTES DE ÁREA MAIOR QUE 10 M2. AF_02/2023_PE	m²	63	59,20	76,96	4.848,48	2,60 %
5.5	88649	SINAPI	RODAPÉ CERÂMICO DE 7CM DE ALTURA COM PLACAS TIPO ESMALTADA EXTRA DE DIMENSÕES 45X45CM. AF_02/2023	M	36,5	9,45	12,28	448,22	0,24 %
<b>6</b>			<b>CAIXA D'ÁGUA</b>					<b>24.621,16</b>	<b>13,21 %</b>
6.1	077390	SBC	PRESSURIZADOR JACUZZI ACQUA MASTER 0,75 CV MONOFÁSICO 220V	UN	1	17.766,90	23.096,97	23.096,97	12,39 %
6.2	75051/005	SINAPI	TUBO DE PVC SOLDÁVEL, SEM CONEXÕES 50MM - FORNECIMENTO E INSTALAÇÃO	M	6	28,38	36,89	221,34	0,12 %
6.3	102137	SINAPI	CHAVE DE BOIA AUTOMÁTICA SUPERIOR/INFERIOR 15A/250V - FORNECIMENTO E INSTALAÇÃO. AF_12/2020	UN	1	77,35	100,55	100,55	0,05 %
6.4	75051/002	SINAPI	TUBO DE PVC SOLDÁVEL, SEM CONEXÕES 25MM - FORNECIMENTO E INSTALAÇÃO	M	30	10,31	13,40	402,00	0,22 %



**ESTADO DO PARÁ**  
**PREFEITURA MUNICIPAL DE JACAREACANGA**  
**SECRETARIA MUNICIPAL DE ADMINISTRAÇÃO**

ADM: 2021/2024

Avenida Brigadeiro Coimbra Haroldo Veloso, nº. 34, Bairro Centro, CEP 68.195-000, na cidade de Jacareacanga

6.5	89520	SINAPI	JOELHO 45 GRAUS, PVC, SERIE R, ÁGUA PLUVIAL, DN 50 MM, JUNTA ELÁSTICA, FORNECIDO E INSTALADO EM RAMAL DE ENCAMINHAMENTO. AF_06/2022	UN	1	18,67	24,27	24,27	0,01 %
6.6	89485	SINAPI	JOELHO 45 GRAUS, PVC, SOLDÁVEL, DN 25MM, INSTALADO EM PRUMADA DE ÁGUA - FORNECIMENTO E INSTALAÇÃO. AF_06/2022	UN	1	6,09	7,91	7,91	0,00 %
6.7	89690	SINAPI	JUNÇÃO SIMPLES, PVC, SERIE R, ÁGUA PLUVIAL, DN 25 X 25 MM, JUNTA ELÁSTICA, FORNECIDO E INSTALADO EM CONDUTORES VERTICAIS DE ÁGUAS PLUVIAIS. AF_06/2022	UN	6	98,48	128,02	768,12	0,41 %
<b>7</b>			<b>ELETRICA</b>					<b>5.404,42</b>	<b>2,90 %</b>
7.1	104474	SINAPI	COMPOSIÇÃO PARAMÉTRICA DE PONTO ELÉTRICO DE ILUMINAÇÃO, COM INTERRUPTOR PARALELO, EM EDIFÍCIO RESIDENCIAL COM ELETRODUTO EMBUTIDO EM RASGOS NAS PAREDES, INCLUSO CAIXA ELÉTRICA, MÓDULO DE TOMADA, ELETRODUTO, CABO, RASGO, QUEBRA E CHUMBAMENTO (SEM LUMINÁRIA E LÂMPADA). AF_11/2022	UN	4	357,91	465,28	1.861,12	1,00 %
7.2	104476	SINAPI	COMPOSIÇÃO PARAMÉTRICA DE PONTO ELÉTRICO DE TOMADA DE USO ESPECÍFICO 2P+T (20A/250V) EM EDIFÍCIO RESIDENCIAL COM ELETRODUTO EMBUTIDO EM RASGOS NAS PAREDES, INCLUSO TOMADA, ELETRODUTO, CABO, RASGO, QUEBRA E CHUMBAMENTO (EXCETO CHUVEIRO). AF_11/2022	UN	4	183,65	238,74	954,96	0,51 %
7.3	104475	SINAPI	COMPOSIÇÃO PARAMÉTRICA DE PONTO ELÉTRICO DE TOMADA DE USO GERAL 2P+T (10A/250V) EM EDIFÍCIO RESIDENCIAL COM ELETRODUTO EMBUTIDO EM RASGOS NAS PAREDES, INCLUSO TOMADA, ELETRODUTO, CABO, RASGO, QUEBRA E CHUMBAMENTO. AF_11/2022	UN	10	142,90	185,77	1.857,70	1,00 %





**ESTADO DO PARÁ**  
**PREFEITURA MUNICIPAL DE JACAREACANGA**  
**SECRETARIA MUNICIPAL DE ADMINISTRAÇÃO**

ADM: 2021/2024

Avenida Brigadeiro Coimbra Haroldo Veloso, nº. 34, Bairro Centro, CEP 68.195-000, na cidade de Jacareacanga

7.4	97591	SINAPI	LUMINÁRIA TIPO PLAFON REDONDO COM VIDRO FOSCO, DE SOBREPOR, COM 2 LÂMPADAS FLUORESCENTES DE 15 W, SEM REATOR - FORNECIMENTO E INSTALAÇÃO. AF_02/2020	UN	4	140,51	182,66	730,64	0,39 %
<b>8</b>			<b>ESQUADRIAS</b>					<b>318,33</b>	<b>0,17 %</b>
8.1	020013	SEDOP	Retirada de esquadria com aproveitamento	m²	13,68	17,90	23,27	318,33	0,17 %
<b>9</b>			<b>SERVICOS FINAIS</b>					<b>5.989,96</b>	<b>3,21 %</b>
9.1	99803	SINAPI	LIMPEZA DE PISO CERÂMICO OU PORCELANATO COM PANO ÚMIDO. AF_04/2019	m²	63	2,11	2,74	172,62	0,09 %
9.2	020174	SEDOP	Retirada de entulho - manualmente (incluindo caixa coletora)	m³	20	126,85	164,90	3.298,00	1,77 %
9.3	270220	SEDOP	Limpeza geral e entrega da obra	m²	243,18	7,97	10,36	2.519,34	1,35 %

<b>Total sem BDI</b>	<b>143.407,54</b>
<b>Total do BDI</b>	<b>43.012,91</b>
<b>Total Geral</b>	<b>186.420,45</b>