

INST.FED.DE EDUC., CIENCIA E TEC. GOIANO

## Aviso de Contratação 9/2026

### Informações Básicas

<b>Número do artefato</b>	<b>UASG</b>	<b>Editado por</b>	<b>Atualizado em</b>
9/2026	158124-INST.FED.DE EDUC., CIENCIA E TEC. GOIANO	YARA CHRISTINA PEREIRA MARTINS	29/04/2026 09:30 (v 0.5)
<b>Status</b>			
ASSINADO			

### Outras informações

<b>Categoria</b>	<b>Número da Contratação</b>	<b>Processo Administrativo</b>
VI - obras e serviços de arquitetura e engenharia/Serviços comuns de engenharia	585/2026	23218.000541.2026-35

## 1. OBJETO DA CONTRATAÇÃO DIRETA

### **INSTITUTO FEDERAL GOIANO – CAMPUS RIO VERDE**

**Processo Administrativo n.º 23218.000541.2026-35**

**Aviso de Contratação Direta nº 90009/2026**

Torna-se público que o Instituto Federal Goiano – Campus Rio Verde, por meio da Coordenação de Compras e Licitações, realizará Dispensa Eletrônica, com critério de julgamento MENOR PREÇO, na hipótese do art. 75 , inciso I, nos termos da Lei n.º 14.133, de 1º de abril de 2021, da Instrução Normativa Seges/ME nº 67, de 2021, e demais normas aplicáveis.

**Valor Total da Contratação: R\$ 57.309,75**

**Data da sessão: 07/05/2026**

**Horário da Fase de Lances: 09:00 às 15:00**

**Link:** <https://www.gov.br/compras>.

**Critério de Julgamento:** MENOR PREÇO

**Preferência ME/ EPP/ Equiparadas:** SIM

### OBJETO

1.1. O objeto do presente procedimento é a escolha da proposta mais vantajosa para a contratação, por dispensa de licitação, de serviços comuns de engenharia para adaptação de espaço com remoção de parede, correção de pintura, fechamento em alvenaria de vãos e outros serviços com a finalidade

de reforma e adaptação de ambiente para funcionamento do Ensino Médio Integrado no IF Goiano-Campus Rio Verde, conforme condições, quantidades e exigências estabelecidas neste Aviso de Contratação Direta e seus anexos.

1.2. Havendo mais de um item, faculta-se ao fornecedor a participação em quantos forem de seu interesse.

1.3. O critério de julgamento adotado será o **menor preço**, observadas as exigências contidas neste Aviso de Contratação Direta e seus Anexos quanto às especificações do objeto.

## 2. REGISTRO DE PREÇOS

2.1. O Registro de Preços não se aplica e esta contratação

## 3. PARTICIPAÇÃO NA DISPENSA ELETRÔNICA

3.1. A participação na presente dispensa eletrônica ocorrerá por meio do Sistema de Dispensa Eletrônica, ferramenta informatizada integrante do Sistema de Compras do Governo Federal – Compras.gov.br, disponível no Portal de Compras do Governo Federal, no endereço eletrônico [www.gov.br/compras](http://www.gov.br/compras).

3.1.1. O procedimento será divulgado no Compras.gov.br e no Portal Nacional de Contratações Públicas - PNCP, e encaminhado automaticamente aos fornecedores registrados no Sistema de Registro Cadastral Unificado - Sicaf, por mensagem eletrônica, na correspondente linha de fornecimento que pretende atender.

3.1.2. O Compras.gov.br poderá ser acessado pela web ou pelo aplicativo Compras.gov.br.

3.1.3. O fornecedor é o responsável por qualquer transação efetuada diretamente ou por seu representante no Sistema de Dispensa Eletrônica, não cabendo ao provedor do Sistema ou ao órgão entidade promotor do procedimento a responsabilidade por eventuais danos decorrentes de uso indevido da senha, ainda que por terceiros não autorizados.

3.2. *A participação é exclusiva a microempresas e empresas de pequeno porte, nos termos do art. 49, inciso IV, c/c o art. 48, inciso I, da Lei Complementar nº 123, de 14 de dezembro de 2006.*

3.2.1. *A obtenção do benefício a que se refere o item anterior fica limitada às microempresas e às empresas de pequeno porte que, no ano-calendário de realização do procedimento, ainda não tenham celebrado contratos com a Administração Pública cujos valores somados extrapolem a receita bruta máxima admitida para fins de enquadramento como empresa de pequeno porte.*

3.2.2. *Será concedido tratamento favorecido para as microempresas e empresas de pequeno porte, para as sociedades cooperativas mencionadas no artigo 16 da Lei nº 14.133, de 2021, para o agricultor familiar, o produtor rural pessoa física e para o microempreendedor individual - MEI, nos limites previstos da Lei Complementar nº 123, de 2006 e do Decreto n.º 8.538, de 2015.*

3.3. Não poderão participar desta dispensa de licitação os fornecedores:

3.3.1. que não atendam às condições deste Aviso de Contratação Direta e seu(s) anexo(s);

3.3.2. estrangeiros que não tenham representação legal no Brasil com poderes expressos para receber citação e responder administrativa ou judicialmente;

3.3.3. que se enquadrem nas seguintes vedações:

a) autor do anteprojeto, do projeto básico ou do projeto executivo, pessoa física ou jurídica, quando a contratação versar sobre obra, serviços ou fornecimento de bens a ele relacionados;

b) empresa, isoladamente ou em consórcio, responsável pela elaboração do projeto básico ou do projeto executivo, ou empresa da qual o autor do projeto seja dirigente, gerente, controlador, acionista ou detentor de mais de 5% (cinco por cento) do capital com direito a voto, responsável técnico ou subcontratado, quando a contratação versar sobre obra, serviços ou fornecimento de bens a ela necessários;

c) pessoa física ou jurídica que se encontre, ao tempo da contratação, impossibilitada de contratar em decorrência de sanção que lhe foi imposta;

d) aquele que mantenha vínculo de natureza técnica, comercial, econômica, financeira, trabalhista ou civil com dirigente do órgão ou entidade contratante ou com agente público que desempenhe função na dispensa de licitação ou atue na fiscalização ou na gestão do contrato, ou que deles seja cônjuge, companheiro ou parente em linha reta, colateral ou por afinidade, até o terceiro grau;

e) empresas controladoras, controladas ou coligadas, nos termos da Lei nº 6.404, de 15 de dezembro de 1976, concorrendo entre si;

f) pessoa física ou jurídica que, nos 5 (cinco) anos anteriores à divulgação do aviso, tenha sido condenada judicialmente, com trânsito em julgado, por exploração de trabalho infantil, por submissão de trabalhadores a condições análogas às de escravo ou por contratação de adolescentes nos casos vedados pela legislação trabalhista.

3.3.3.1 Equiparam-se aos autores do projeto as empresas integrantes do mesmo grupo econômico;

3.3.3.2 O disposto na alínea “c” aplica-se também ao fornecedor que atue em substituição a outra pessoa, física ou jurídica, com o intuito de burlar a efetividade da sanção a ela aplicada, inclusive a sua controladora, controlada ou coligada, desde que devidamente comprovado o ilícito ou a utilização fraudulenta da personalidade jurídica do fornecedor;

3.3.4. organizações da Sociedade Civil de Interesse Público - OSCIP, atuando nessa condição (Acórdão nº 746/2014-TCU-Plenário); e

3.3.5. *sociedades cooperativas*.

3.5. Não poderá participar, direta ou indiretamente, da dispensa eletrônica ou da execução do contrato agente público do órgão ou entidade contratante, devendo ser observadas as situações que possam configurar conflito de interesses no exercício ou após o exercício do cargo ou emprego, nos termos da legislação que disciplina a matéria, conforme § 1º do art. 9º da Lei n.º 14.133, de 2021.

## **4. INGRESSO NA DISPENSA ELETRÔNICA E CADASTRAMENTO DA PROPOSTA INICIAL**

4.1. O ingresso do fornecedor na disputa da dispensa eletrônica ocorrerá com o cadastramento de sua proposta inicial, na forma deste item.

4.2. O fornecedor interessado, após a divulgação do Aviso de Contratação Direta, encaminhará, exclusivamente por meio do Sistema de Dispensa Eletrônica, a proposta com a descrição do objeto ofertado, a marca do produto, quando for o caso, e o preço ou o desconto, até a data e o horário estabelecidos para abertura do procedimento.

4.2.1. O fornecedor NÃO poderá oferecer proposta em quantitativo inferior ao máximo previsto para contratação.

4.3. Todas as especificações do objeto contidas na proposta, em especial o preço ofertado, vinculam a Contratada.

4.4. Nos valores propostos estarão inclusos todos os custos operacionais, encargos previdenciários, trabalhistas, tributários, comerciais e quaisquer outros que incidam direta ou indiretamente na execução do objeto;

4.4.1. A proposta deverá conter declaração de que compreende a integralidade dos custos para atendimento dos direitos trabalhistas assegurados na Constituição Federal, nas leis trabalhistas, nas normas infralegais, nas convenções coletivas de trabalho e nos termos de ajustamento de conduta vigentes na data de entrega das propostas.

4.4.2. Os preços ofertados, tanto na proposta inicial, quanto na etapa de lances, serão de exclusiva responsabilidade do fornecedor, não lhe assistindo o direito de pleitear qualquer alteração, sob alegação de erro, omissão ou qualquer outro pretexto.

4.5. Se o regime tributário da empresa implicar o recolhimento de tributos em percentuais variáveis, a cotação adequada será aquela correspondente à média dos efetivos recolhimentos da empresa nos últimos doze meses.

4.6. Independentemente do percentual do tributo que constar da planilha, no pagamento serão retidos na fonte os percentuais estabelecidos pela legislação vigente.

4.7. A apresentação das propostas implica obrigatoriedade do cumprimento das disposições nelas contidas, em conformidade com o que dispõe o Termo de Referência, assumindo o proponente o compromisso de executar os serviços nos seus termos, bem como de fornecer os materiais, equipamentos, ferramentas e utensílios necessários, em quantidades e qualidades adequadas à perfeita execução contratual, promovendo, quando requerido, sua substituição.

4.8. O prazo de validade da proposta não será inferior a 60 (sessenta) dias, a contar da data de sua apresentação.

4.9. No cadastramento da proposta inicial, o fornecedor deverá, também, assinalar Termo de Aceitação, em campo próprio do sistema eletrônico, relativo às seguintes declarações:

4.9.1. que inexistem fatos impeditivos para sua habilitação no certame, ciente da obrigatoriedade de declarar ocorrências posteriores;

4.9.2. que está ciente e concorda com as condições contidas no Aviso de Contratação Direta e seus anexos;

4.9.3. que se responsabiliza pelas transações que forem efetuadas no sistema, assumindo-as como firmes e verdadeiras;

4.9.4. que cumpre as exigências de reserva de cargos para pessoa com deficiência e para reabilitado da Previdência Social, de que trata o art. 93 da Lei nº 8.213/91.

4.9.5. que não emprega menor de 18 anos em trabalho noturno, perigoso ou insalubre e não emprega menor de 16 anos, salvo menor, a partir de 14 anos, na condição de aprendiz, nos termos do artigo 7º, XXXIII, da Constituição;

4.10. O fornecedor organizado em cooperativa deverá declarar, ainda, em campo próprio do sistema eletrônico, que cumpre os requisitos estabelecidos no artigo 16 da Lei nº 14.133, de 2021.

4.11. O fornecedor enquadrado como microempresa, empresa de pequeno porte ou sociedade cooperativa deverá declarar, ainda, em campo próprio do sistema eletrônico, que cumpre os requisitos estabelecidos no artigo 3º da Lei Complementar nº 123, de 2006, estando apto a usufruir do tratamento favorecido estabelecido em seus arts. 42 a 49, observado o disposto nos §§ 1º ao 3º do art. 4º, da Lei n.º 14.133, de 2021.

## 5. FASE DE LANCES

5.1. A partir da data e horário estabelecidos neste Aviso de Contratação Direta, a sessão pública será automaticamente aberta pelo sistema para o envio de lances públicos e sucessivos, exclusivamente por meio do sistema eletrônico, sendo encerrado no horário de finalização de lances também já previsto neste aviso.

5.2. Iniciada a etapa competitiva, os fornecedores deverão encaminhar lances exclusivamente por meio de sistema eletrônico, sendo imediatamente informados do seu recebimento e do valor consignado no registro.

5.2.1 O lance deverá ser ofertado pelo **valor unitário** do item.

5.3. *O fornecedor somente poderá oferecer valor inferior ou percentual de desconto superior ao último lance por ele ofertado e registrado pelo sistema.*

5.3.1. O fornecedor poderá oferecer lances sucessivos iguais ou superiores ao lance que esteja vencendo o certame, desde que inferiores ao menor por ele ofertado e registrado pelo sistema, sendo tais lances definidos como “lances intermediários” para os fins deste Aviso de Contratação Direta.

5.3.2. O intervalo mínimo de diferença de valores ou percentuais entre os lances, que incidirá tanto em relação aos lances intermediários quanto em relação ao que cobrir a melhor oferta é de *R\$ 0,10 (dez centavos de real)*.

5.4. Havendo lances iguais ao menor já ofertado, prevalecerá aquele que for recebido e registrado primeiro no sistema.

5.5. Caso o fornecedor não apresente lances, concorrerá com o valor de sua proposta.

5.6. Durante o procedimento, os fornecedores serão informados, em tempo real, do valor do menor lance ou do maior desconto registrado, vedada a identificação do fornecedor.

5.7. Imediatamente após o término do prazo estabelecido para a fase de lances, haverá o seu encerramento, com o ordenamento e divulgação dos lances, pelo sistema, em ordem crescente de classificação.

5.7.1. O encerramento da fase de lances ocorrerá de forma automática pontualmente no horário indicado, sem qualquer possibilidade de prorrogação e não havendo tempo aleatório ou mecanismo similar.

## **6. JULGAMENTO E ACEITAÇÃO DAS PROPOSTAS**

6.1. Encerrada a fase de lances, quando a proposta do primeiro colocado permanecer acima do preço máximo definido para a contratação, o agente de contratação poderá negociar condições mais vantajosas.

6.1.1. Neste caso, será encaminhada contraproposta ao fornecedor que tenha apresentado o menor preço, para que seja obtida a melhor proposta compatível em relação ao estipulado pela Administração.

6.1.2. A negociação poderá ser feita com os demais fornecedores classificados, exclusivamente por meio do sistema, respeitada a ordem de classificação, quando o primeiro colocado, mesmo após a negociação, for desclassificado em razão de sua proposta permanecer acima do preço máximo definido para a contratação.

6.2. Em qualquer caso, concluída a negociação, se houver, o resultado será divulgado a todos e registrado na ata do procedimento da dispensa eletrônica, devendo esta ser anexada aos autos do processo de contratação.

6.3. Constatada a compatibilidade entre o valor da proposta e o estipulado para a contratação, será solicitado ao fornecedor o envio da proposta adequada ao último lance ofertado ou ao valor negociado, se for o caso, acompanhada dos documentos complementares, quando necessários.

6.4. Encerrada a etapa de negociação, se houver, o agente de contratação verificará se o fornecedor provisoriamente classificado em primeiro lugar atende às condições de participação no certame, conforme previsto no art. 14 da Lei nº 14.133/2021, legislação correlata e nos itens 3.3 e seguintes deste Aviso, especialmente quanto à existência de sanção que impeça a participação no processo de contratação direta ou a futura contratação, mediante a consulta aos seguintes cadastros:

6.4.1. SICAF;

6.4.2. Cadastro Nacional de Empresas Inidôneas e Suspensas - CEIS, mantido pela Controladoria-Geral da União (<https://www.portaltransparencia.gov.br/sancoes/ceis>); e

6.4.3. Cadastro Nacional de Empresas Punidas – CNEP, mantido pela Controladoria-Geral da União (<https://www.portaltransparencia.gov.br/sancoes/cnep>).

6.5. A consulta aos cadastros será realizada em nome da empresa fornecedora e também de seu sócio majoritário, por força da vedação de que trata o artigo 12 da Lei nº 8.429, de 1992.

6.6. Caso conste na Consulta de Situação do fornecedor a existência de Ocorrências Impeditivas Indiretas, o órgão diligenciará para verificar se houve fraude por parte das empresas apontadas no Relatório de Ocorrências Impeditivas Indiretas. (IN nº 3/2018, art. 29, caput)

6.6.1. A tentativa de burla será verificada por meio dos vínculos societários, linhas de fornecimento similares, dentre outros. (IN nº 3/2018, art. 29, §1º).

6.6.2. O fornecedor será convocado para manifestação previamente a uma eventual desclassificação. (IN nº 3/2018, art. 29, §2º).

6.6.3. Constatada a existência de sanção, o fornecedor será reputado inabilitado, por falta de condição de participação.

6.7. Verificadas as condições de participação, o gestor examinará a proposta classificada em primeiro lugar quanto à adequação ao objeto e à compatibilidade do preço em relação ao máximo estipulado para contratação neste Aviso de Contratação Direta e em seus anexos.

6.8. Será desclassificada a proposta vencedora que:

6.8.1. contiver vícios insanáveis;

6.8.2. não obedecer às especificações técnicas pormenorizadas neste aviso ou em seus anexos;

6.8.3. apresentar preços inexequíveis ou que permanecerem acima do preço máximo definido para a contratação;

6.8.4. não tiver sua exequibilidade demonstrada, quando exigido pela Administração;

6.8.5. apresentar desconformidade com quaisquer outras exigências deste aviso ou seus anexos, desde que insanável.

6.9. Quando o fornecedor não conseguir comprovar que possui ou possuirá recursos suficientes para executar a contento o objeto, será considerada inexequível a proposta de preços ou menor lance que:

6.9.1. for insuficiente para a cobertura dos custos da contratação, apresente preços global ou unitários simbólicos, irrisórios ou de valor zero, incompatíveis com os preços dos insumos e salários de mercado, acrescidos dos respectivos encargos, ainda que o ato convocatório da dispensa não tenha estabelecido limites mínimos, exceto quando se referirem a materiais e instalações de propriedade do próprio fornecedor, para os quais ele renuncie a parcela ou à totalidade da remuneração.

6.9.2. apresentar um ou mais valores da planilha de custo que sejam inferiores àqueles fixados em instrumentos de caráter normativo obrigatório, tais como leis, medidas provisórias e convenções coletivas de trabalho vigentes.

6.10. Se houver indícios de inexequibilidade da proposta de preço, ou em caso da necessidade de esclarecimentos complementares, poderão ser efetuadas diligências, para que o fornecedor comprove a exequibilidade da proposta.

6.11. Erros no preenchimento da planilha não constituem motivo para a desclassificação da proposta. A planilha poderá ser ajustada pelo fornecedor, no prazo indicado pelo sistema, desde que não haja majoração do preço.

6.11.1. O ajuste de que trata este dispositivo se limita a sanar erros ou falhas que não alterem a substância das propostas;

6.11.2. Considera-se erro no preenchimento da planilha passível de correção a indicação de recolhimento de impostos e contribuições na forma do Simples Nacional, quando não cabível esse regime.

6.12. Para fins de análise da proposta quanto ao cumprimento das especificações do objeto, poderá ser colhida a manifestação escrita do setor requisitante do serviço ou da área especializada no objeto.

6.13. Se a proposta ou lance vencedor for desclassificado, será examinada a proposta ou lance subsequente, e, assim sucessivamente, na ordem de classificação.

6.14. Havendo necessidade, a sessão será suspensa, informando-se no “chat” a nova data e horário para a sua continuidade.

6.15. Encerrada a análise quanto à aceitação da proposta, será iniciada a fase de habilitação, observado o disposto neste Aviso de Contratação Direta.

## 7. HABILITAÇÃO

7.1. Os documentos a serem exigidos para fins de habilitação, **nos termos dos arts. 62 a 70 da Lei nº 14.133, de 2021**, constam do Termo de Referência e serão solicitados do fornecedor mais bem classificado na fase de lances.

7.2. A habilitação dos fornecedores será verificada por meio do SICAF, nos documentos por ele abrangidos.

7.2.1. É dever do fornecedor atualizar previamente as comprovações constantes do SICAF para que estejam vigentes na data da abertura da sessão pública, ou encaminhar, quando solicitado, a respectiva documentação atualizada.

7.2.2. O descumprimento do subitem acima implicará a inabilitação do fornecedor, exceto se a consulta aos sítios eletrônicos oficiais emissores de certidões lograr êxito em encontrar a(s) certidão(ões) válida(s).

7.3. Na hipótese de necessidade de envio de documentos complementares, indispensáveis à confirmação dos já apresentados para a habilitação, ou de documentos não constantes do SICAF, o fornecedor será convocado a encaminhá-los, em formato digital, por meio do sistema, **no prazo de 02 (duas) horas**, sob pena de inabilitação. (art. 19, § 3º, da IN Seges/ME nº 67, de 2021).

7.4. Somente haverá a necessidade de comprovação do preenchimento de requisitos mediante apresentação dos documentos originais não-digitais quando houver dúvida em relação à integridade do documento digital.

7.5. Não serão aceitos documentos de habilitação com indicação de CNPJ/CPF diferentes, salvo aqueles legalmente permitidos.

7.6. Se o fornecedor for a matriz, todos os documentos deverão estar em nome da matriz, e se o fornecedor for a filial, todos os documentos deverão estar em nome da filial, exceto para atestados de capacidade técnica, e no caso daqueles documentos que, pela própria natureza, comprovadamente, forem emitidos somente em nome da matriz.

7.7. Serão aceitos registros de CNPJ de fornecedor matriz e filial com diferenças de números de documentos pertinentes ao CND e ao CRF/FGTS, quando for comprovada a centralização do recolhimento dessas contribuições.

7.8. Havendo necessidade de analisar minuciosamente os documentos exigidos, a sessão será suspensa, sendo informada a nova data e horário para a sua continuidade.

7.9. Será inabilitado o fornecedor que não comprovar sua habilitação, seja por não apresentar quaisquer dos documentos exigidos, ou apresentá-los em desacordo com o estabelecido neste Aviso de Contratação Direta.

7.9.1. Na hipótese de o fornecedor não atender às exigências para a habilitação, o órgão ou entidade examinará a proposta subsequente, e assim sucessivamente, na ordem de classificação, até a apuração de uma proposta que atenda às especificações do objeto e as condições de habilitação.

7.10. Constatado o atendimento às exigências de habilitação, o fornecedor será habilitado.

## **8. ATA DE REGISTRO DE PREÇOS**

8.1. Não se aplica o Sistema de Registro de Preços nesta contratação.

## **9. FORMAÇÃO DO CADASTRO DE RESERVA**

9.1. Não se aplica o Cadastro de Reserva na presente contratação.

## **10. CONTRATAÇÃO**

10.1. Após a homologação e adjudicação, caso se conclua pela contratação, será firmado Termo de Contrato ou emitido instrumento equivalente.

10.2. O adjudicatário terá o prazo de 05 ( *cinco* ) dias úteis, contados a partir da data de sua convocação, para *aceitar a Nota de Empenho*, sob pena de decair o direito à contratação, sem prejuízo das sanções previstas neste Aviso de Contratação Direta.

10.2.1. Alternativamente à convocação para comparecer perante o órgão ou entidade para a Nota de Empenho, a Administração poderá encaminhá-lo para assinatura, mediante correspondência postal com aviso de recebimento (AR), disponibilização de acesso à sistema de processo eletrônico para esse fim ou outro meio eletrônico, para que seja assinado e devolvido no prazo de 05 (cinco) dias, a contar da data de seu recebimento ou da disponibilização do acesso ao sistema de processo eletrônico.

10.2.2. O prazo previsto no subitem anterior poderá ser prorrogado, por igual período, por solicitação justificada do adjudicatário e aceita pela Administração.

10.3. O Aceite da Nota de Empenho, emitida ao fornecedor adjudicado, implica o reconhecimento de que:

10.3.1. referida Nota está substituindo o contrato, aplicando-se à relação de negócios ali estabelecida as disposições da Lei nº 14.133, de 2021;

10.3.2. a contratada se vincula à sua proposta e às previsões contidas no Aviso de Contratação Direta e seus anexos;

10.3.3. a contratada reconhece que as hipóteses de rescisão são aquelas previstas nos artigos 137 e 138 da Lei nº 14.133, de 2021 e reconhece os direitos da Administração previstos nos artigos 137 a 139 da mesma Lei.

10.4. O prazo de vigência da contratação é o estabelecido no Termo de Referência.

10.5. Na emissão da nota de empenho será exigida a comprovação das condições de habilitação e contratação consignadas neste aviso, que deverão ser mantidas pelo fornecedor durante a vigência do contrato.

## **11. INFRAÇÕES E SANÇÕES ADMINISTRATIVAS**

11.1. Comete infração administrativa o fornecedor que praticar quaisquer das hipóteses previstas no art. 155 da Lei nº 14.133, de 2021, quais sejam:

11.1.1. dar causa à inexecução parcial do contrato;

11.1.2. dar causa à inexecução parcial do contrato que cause grave dano à Administração, ao funcionamento dos serviços públicos ou ao interesse coletivo;

11.1.3. dar causa à inexecução total do contrato;

11.1.4. deixar de entregar a documentação exigida para o certame;

11.1.5. não manter a proposta, salvo em decorrência de fato superveniente devidamente justificado;

11.1.6. não celebrar o contrato ou não entregar a documentação exigida para a contratação, quando convocado dentro do prazo de validade de sua proposta;

11.1.7. ensejar o retardamento da execução ou da entrega do objeto da contratação direta sem motivo justificado;

11.1.8. apresentar declaração ou documentação falsa exigida para o certame ou prestar declaração falsa durante a dispensa eletrônica ou a execução do contrato;

11.1.9. fraudar a dispensa eletrônica ou praticar ato fraudulento na execução do contrato;

11.1.10. comportar-se de modo inidôneo ou cometer fraude de qualquer natureza;

11.1.10.1. Considera-se comportamento inidôneo, entre outros, a declaração falsa quanto às condições de participação, quanto ao enquadramento como ME/EPP ou o conluio entre os fornecedores, em qualquer momento da dispensa, mesmo após o encerramento da fase de lances.

11.1.11. praticar atos ilícitos com vistas a frustrar os objetivos deste certame.

11.1.12. praticar ato lesivo previsto no art. 5º da Lei nº 12.846, de 1º de agosto de 2013.

11.2. O fornecedor que cometer qualquer das infrações discriminadas nos subitens anteriores ficará sujeito, sem prejuízo da responsabilidade civil e criminal, às seguintes sanções:

a) Advertência pela falta do subitem 11.1.1 deste Aviso de Contratação Direta, quando não se justificar a imposição de penalidade mais grave;

b) Multa de 0,5% (meio por cento) sobre o valor estimado do(s) item(s) prejudicado(s) pela conduta do fornecedor, por qualquer das infrações dos subitens 11.1.1 a 11.1.12; [A1]

c) Impedimento de licitar e contratar no âmbito da Administração Pública direta e indireta do ente federativo que tiver aplicado a sanção, pelo prazo máximo de 3 (três) anos, nos casos dos subitens 11.1.2 a 11.1.7 deste Aviso de Contratação Direta, quando não se justificar a imposição de penalidade mais grave;

d) Declaração de inidoneidade para licitar ou contratar, que impedirá o responsável de licitar ou contratar no âmbito da Administração Pública direta e indireta de todos os entes federativos, pelo prazo mínimo de 3 (três) anos e máximo de 6 (seis) anos, nos casos dos subitens 11.1.8 a 11.1.12, bem como nos demais casos que justifiquem a imposição da penalidade mais grave;

11.3. A aplicação das sanções previstas neste Aviso de Contratação Direta não exclui, em hipótese alguma, a obrigação de reparação integral do dano causado à Contratante (art. 156, §9º)

11.4. Todas as sanções previstas neste Aviso poderão ser aplicadas cumulativamente com a multa (art. 156, §7º).

11.5. Antes da aplicação da multa, será facultada a defesa do interessado no prazo de 15 (quinze) dias úteis, contado da data de sua intimação (art. 157)

11.6. Se a multa aplicada e as indenizações cabíveis forem superiores ao valor do pagamento eventualmente devido pelo Contratante ao Contratado, além da perda desse valor, a diferença será descontada da garantia prestada ou será cobrada judicialmente (art. 156, §8º).

11.7. Previamente ao encaminhamento à cobrança judicial, a multa poderá ser recolhida administrativamente no prazo máximo de 15 (quinze) dias, a contar da data do recebimento da comunicação enviada pela autoridade competente.

11.8. A aplicação das sanções realizar-se-á em processo administrativo que assegure o contraditório e a ampla defesa ao Contratado, observando-se o procedimento previsto no **caput** e parágrafos do art. 158 da Lei nº 14.133, de 2021, para as penalidades de impedimento de licitar e contratar e de declaração de inidoneidade para licitar ou contratar.

11.9. Na aplicação das sanções serão considerados (art. 156, §1º):

11.10. a natureza e a gravidade da infração cometida;

11.11. as peculiaridades do caso concreto;

11.12. as circunstâncias agravantes ou atenuantes;

11.13. os danos que dela provierem para o Contratante;

11.14. a implantação ou o aperfeiçoamento de programa de integridade, conforme normas e orientações dos órgãos de controle.

11.15. Os atos previstos como infrações administrativas na Lei nº 14.133, de 2021, ou em outras leis de licitações e contratos da Administração Pública que também sejam tipificados como atos lesivos na Lei nº 12.846, de 1º de agosto de 2013, serão apurados e julgados conjuntamente, nos mesmos autos, observados o rito procedimental e autoridade competente definidos na referida Lei (art. 159).

11.16. A personalidade jurídica do Contratado poderá ser desconsiderada sempre que utilizada com abuso do direito para facilitar, encobrir ou dissimular a prática dos atos ilícitos previstos neste Contrato ou para provocar confusão patrimonial, e, nesse caso, todos os efeitos das sanções aplicadas à pessoa jurídica serão estendidos aos seus administradores e sócios com poderes de administração, à pessoa jurídica sucessora ou à empresa do mesmo ramo com relação de coligação ou controle, de fato ou de direito, com o Contratado, observados, em todos os casos, o contraditório, a ampla defesa e a obrigatoriedade de análise jurídica prévia (art. 160)

11.17. O Contratante deverá, no prazo máximo 15 (quinze) dias úteis, contado da data de aplicação da sanção, informar e manter atualizados os dados relativos às sanções por ele aplicadas, para fins de publicidade no Cadastro Nacional de Empresas Inidôneas e Suspensas (Ceis) e no Cadastro Nacional de Empresas Punidas (Cnep), instituídos no âmbito do Poder Executivo Federal. (Art. 161)

11.18. As sanções de impedimento de licitar e contratar e declaração de inidoneidade para licitar ou contratar são passíveis de reabilitação na forma do art. 163 da Lei nº 14.133, de 2021.

11.19. As sanções por atos praticados no decorrer da contratação estão previstas nos anexos a este Aviso.

## **12. DAS DISPOSIÇÕES GERAIS**

12.1. No caso de todos os fornecedores restarem desclassificados ou inabilitados (procedimento fracassado), a Administração poderá:

12.1.1. republicar o presente aviso com uma nova data;

12.1.2. valer-se, para a contratação, de proposta obtida na pesquisa de preços que serviu de base ao procedimento, se houver, privilegiando-se os menores preços, sempre que possível, e desde que atendidas às condições de habilitação exigidas.

12.1.2.1. No caso do subitem anterior, a contratação será operacionalizada fora deste procedimento.

12.1.3. fixar prazo para que possa haver adequação das propostas ou da documentação de habilitação, conforme o caso.

12.2. As providências dos subitens 12.1.1 e 12.1.2 também poderão ser utilizadas se não houver o comparecimento de quaisquer fornecedores interessados (procedimento deserto).

12.3. Havendo a necessidade de realização de ato de qualquer natureza pelos fornecedores, cujo prazo não conste deste Aviso de Contratação Direta, deverá ser atendido o prazo indicado pelo agente competente da Administração na respectiva notificação.

12.4. Caberá ao fornecedor acompanhar as operações, ficando responsável pelo ônus decorrente da perda do negócio diante da inobservância de quaisquer mensagens emitidas pela Administração ou de sua desconexão.

12.5. Não havendo expediente ou ocorrendo qualquer fato superveniente que impeça a realização do certame na data marcada, a sessão será automaticamente transferida para o primeiro dia útil subsequente, no mesmo horário anteriormente estabelecido, desde que não haja comunicação em contrário.

12.6. Os horários estabelecidos na divulgação deste procedimento e durante o envio de lances observarão o horário de Brasília-DF, inclusive para contagem de tempo e registro no Sistema e na documentação relativa ao procedimento.

12.7. No julgamento das propostas e da habilitação, a Administração poderá sanar erros ou falhas que não alterem a substância das propostas, dos documentos e sua validade jurídica, mediante despacho fundamentado, registrado em ata e acessível a todos, atribuindo-lhes validade e eficácia para fins de habilitação e classificação.

12.8. As normas disciplinadoras deste Aviso de Contratação Direta serão sempre interpretadas em favor da ampliação da disputa entre os interessados, desde que não comprometam o interesse da Administração, o princípio da isonomia, a finalidade e a segurança da contratação.

12.9. Os fornecedores assumem todos os custos de preparação e apresentação de suas propostas e a Administração não será, em nenhum caso, responsável por esses custos, independentemente da condução ou do resultado do processo de contratação.

12.10. Em caso de divergência entre disposições deste Aviso de Contratação Direta e de seus anexos ou demais peças que compõem o processo, prevalecerá as deste Aviso.

12.11. Da sessão pública será divulgada Ata no sistema eletrônico.

12.12. Integram este Aviso de Contratação Direta, para todos os fins e efeitos, os seguintes anexos:

12.12.1. ANEXO I – Termo de Referência

12.12.1.1. ANEXO I.1 – Estudo Técnico Preliminar

Rio Verde, 28 de abril de 2026.

**Fabiano Guimarães Silva**  
Ordenador de Despesas

## 13. Responsáveis

Todas as assinaturas eletrônicas seguem o horário oficial de Brasília e fundamentam-se no §3º do Art. 4º do [Decreto nº 10.543, de 13 de novembro de 2020](#).

**YARA CHRISTINA PEREIRA MARTINS**

Responsável pela contratação direta



*Assinou eletronicamente em 28/04/2026 às 11:34:44.*

**FABIANO GUIMARAES SILVA**

Autoridade competente



*Assinou eletronicamente em 29/04/2026 às 09:30:28.*

INST.FED.DE EDUC., CIENCIA E TEC. GOIANO

## Termo de Referência 47/2026

### Informações Básicas

Número do artefato UASG Editado por Atualizado em  
47/2026 158124-INST.FED.DE EDUC., CIENCIA E TEC. GOIANO ELVYS FERNANDES DA SILVA 27/04/2026 15:55 (v 0.9)  
Status  
ASSINADO

### Outras informações

Categoria Número da Contratação Processo Administrativo  
VI - obras e serviços de arquitetura e engenharia/Serviços comuns de engenharia 585/2026 23218.000541.2026-35

## 1. CONDIÇÕES GERAIS DA CONTRATAÇÃO

(Processo Administrativo nº 23218.000541.2026-35)

### TERMO DE REFERÊNCIA

### CONDIÇÕES GERAIS DA CONTRATAÇÃO

1.1 Contratação *serviços de engenharia* para reforma e adaptação de ambiente para Ensino Médio integrado do IF Goiano Campus Rio Verde nos termos da tabela abaixo, conforme condições e exigências estabelecidas neste instrumento.

ITEM	ESPECIFICAÇÃO	CATSER	UNIDADE DE MEDIDA	QUANTIDADE	VALOR UNITÁRIO (R\$)	VALOR TOTAL (R\$)
1	Serviços comuns de engenharia para adaptação de espaço com remoção de parede, correção de pintura, fechamento em alvenaria de vãos e outros serviços	1627	Serviço	01	57.309,75	57.309,75

## **Classificação do objeto quanto à heterogeneidade ou complexidade**

1.2. Os serviços objeto da presente contratação enquadram-se como serviços comuns de engenharia, uma vez que podem ser objetivamente especificados com base em padrões usuais de mercado, com critérios de desempenho e qualidade previamente definidos pela Administração, consistindo em pequena reforma destinada à adequação de ambientes, com preservação das características originais do imóvel, sem ampliação de área ou alteração substancial de sua estrutura física.

1.3. O serviço é enquadrado como não contínuo, contratado por escopo.

### **Prazo de vigência**

1.6. O prazo de vigência da contratação é de 90 (noventa) dias corridos contados do(a) Ordem de Serviço, na forma do artigo 105 da Lei nº 14.133, de 2021.

#### **1.6.1. Os prazos estabelecidos são:**

**1.6.1.1. 5 (cinco) dias corridos para início de execução dos serviços após o recebimento da ordem de serviço;**

**1.6.1.2. 45 (quarenta e cinco) dias corridos para execução dos serviços;**

**1.6.1.3. 10 (dez) dias corridos para recebimento provisório;**

**1.6.1.4. 30 (trinta) dias corridos para recebimento definitivo;**

1.7. O contrato ou outro instrumento hábil que o substitua oferece maior detalhamento das regras que serão aplicadas em relação à vigência da contratação.

## **2. FUNDAMENTAÇÃO E DESCRIÇÃO DA NECESSIDADE DA CONTRATAÇÃO**

2.1. A Fundamentação da Contratação e de seus quantitativos encontra-se pormenorizada em tópico específico dos Estudos Técnicos Preliminares, apêndice deste Termo de Referência.

2.2. O objeto da contratação está previsto no Plano de Contratações Anual **2026**, conforme detalhamento a seguir:

- ID PCA no PNCP: 10651417000178-0-000001/2026
- Data de publicação no PNCP: 11/02/2025
- Id do item no PCA: 1619;
- Classe/Grupo: 541
- Identificador da Futura Contratação: 158124-585/2026

## **3. DESCRIÇÃO DA SOLUÇÃO COMO UM TODO CONSIDERADO O CICLO DE VIDA DO OBJETO**

3.1. A descrição da solução como um todo encontra-se pormenorizada em tópico específico dos Estudos Técnicos Preliminares, apêndice deste Termo de Referência

3.2. A solução proposta consiste na contratação de serviços comuns de engenharia, nos termos da Lei nº 14.133/2021, destinados à realização de intervenções de manutenção e adequação em ambientes internos e externos da edificação, conforme necessidades identificadas em vistoria técnica e registradas em relatório fotográfico integrante do processo de planejamento da contratação. Tais intervenções possuem natureza rotineira e padronizada na construção civil, com métodos executivos, materiais e padrões de desempenho amplamente estabelecidos em normas técnicas e práticas usuais de mercado, possibilitando sua descrição objetiva no instrumento convocatório.

3.3. Nesse contexto, a solução contempla a remoção pontual de paredes existentes e execução de novas paredes em alvenaria, visando à adequação dos espaços físicos, bem como serviços de preparação de superfícies e pintura para recomposição do acabamento das áreas afetadas. Inclui ainda a reforma de fachada envidraçada, com ajustes e reparos necessários para restabelecimento das condições de uso, vedação e estética da edificação, além da substituição de portas em madeira que apresentem desgaste ou comprometimento estrutural.

3.4. Por fim, a solução abrange serviços de correção e nivelamento de piso, conforme apontamentos constantes no relatório fotográfico, com o objetivo de eliminar irregularidades que possam comprometer a circulação segura e o adequado uso dos ambientes. Considerando que todos os serviços possuem procedimentos técnicos consolidados e especificações usuais no mercado, caracterizam-se como serviços comuns de engenharia, permitindo sua adequada definição, contratação e execução no âmbito da Administração.

## 4. REQUISITOS DA CONTRATAÇÃO

4.1. Os requisitos da contratação deverão observar regras abaixo:

- Execução completa de adaptação de ambiente, incluindo serviços, materiais e equipamentos por conta da licitante, garantindo a perfeita funcionalidade do espaço ao final dos serviços:
- Realizar a remoção de paredes existentes em alvenaria. O serviço deverá contemplar a retirada integral dos elementos, incluindo revestimentos, argamassas e quaisquer componentes incorporados, Inclui-se também a coleta, transporte e destinação final adequada dos entulhos gerados, deixando a área limpa e pronta para as etapas subsequentes.
- Execução de parede de vedação interna em sistema drywall, composta por chapas de gesso acartonado fixadas sobre estrutura metálica, constituída por perfis metálicos galvanizados, com guias e montantes simples, devidamente espaçados conforme especificações do fabricante e normas técnicas aplicáveis. O sistema deverá incluir todos os elementos necessários à sua correta execução, como parafusos, fitas para juntas, massas de tratamento e demais acessórios. A montagem deverá garantir adequado alinhamento, prumo, nivelamento e rigidez, além de acabamento uniforme, pronto para receber a pintura.
- Fornecimento e instalação de esquadrias compostas por portas externas de correr e painéis fixos, confeccionadas com perfis de alumínio anodizado. Os fechamentos deverão ser executados com vidro temperado, com espessura mínima de 10 mm. O sistema deverá incluir todos os componentes necessários ao perfeito funcionamento e acabamento, tais como trilhos superiores e inferiores, ferragens, roldanas, puxadores e demais acessórios. A instalação deverá atender

integralmente às normas técnicas vigentes de segurança e desempenho, garantindo adequada vedação contra intempéries, ausência de folgas, perfeito alinhamento e acabamento final de qualidade, sem ocorrência de infiltrações.

- Instalação de portas de correr de vidro 10mm em duas folhas em esquadrias metálicas;
- Fornecimento e instalação de kit de porteiro eletrônico coletivo de qualidade similar ou equivalente ao modelo AGL P10 Celeti Kit Porteiro Eletrônico Coletivo 2 Pontos ou equivalente. O sistema deverá ser composto por painel externo de chamada, unidades internas (interfones) para 2 pontos, fonte de alimentação, fiação e demais acessórios necessários ao perfeito funcionamento. A instalação deverá incluir: Fixação dos equipamentos em locais definidos; Execução de infraestrutura e passagem de cabeamento; Conexões elétricas e interligações entre os dispositivos. O sistema deverá garantir comunicação clara entre os pontos, acionamento remoto de abertura e operação estável. Os serviços deverão atender às normas técnicas vigentes, com acabamento adequado, organização da fiação e realização de testes finais para verificação do pleno funcionamento antes da entrega.
- Realizar a remoção de portas existentes em madeira maciça ou compensada, incluindo folhas, batentes, guarnições, ferragens e acessórios. Posteriormente, executar o fornecimento e instalação de novas portas com dimensões padrão de 0,80 x 2,10m, incluindo folha, batente, guarnições (alizes), dobradiças, fechadura e demais ferragens necessárias a completa montagem. A instalação deverá garantir adequado ajuste ao vão, assegurando funcionamento suave de abertura e fechamento, além de bom acabamento final, sem folgas excessivas.
- Execução de requadro de vãos de portas, janelas ou aberturas em geral, com regularização das superfícies laterais, superiores e inferiores, conforme dimensões definidas. O serviço deverá contemplar o preparo da base, aplicação de chapisco quando necessário e posterior execução de revestimento em argamassa, garantindo superfícies planas, alinhadas, aprumadas e niveladas. Deverá ser assegurado o correto esquadro dos vãos, com acabamento uniforme, sem ondulações, trincas ou falhas, atendendo às tolerâncias dimensionais exigidas.
- Execução de reparos em pisos cimentados com acabamento em granitina. O serviço deverá incluir a remoção das partes comprometidas, preparo da base, limpeza e aplicação de nova argamassa com granitina, compatível com o piso existente. Após a recomposição, deverá ser realizado o nivelamento, desempenho e acabamento liso, garantindo uniformidade estética e funcional com o restante do piso, incluindo, quando necessário, lixamento e polimento para adequada integração entre áreas novas e existentes.
- Execução de serviços de reparo em portas de aço e portas de madeira, contemplando ajustes, recuperação e substituição de componentes danificados, conforme necessidade, kits completos de batentes, ferragens e acessórios necessários. Os serviços deverão incluir: Correção de empenamentos, desalinhamentos e folgas; Recuperação ou substituição de batentes, alizes e guarnições; Substituição e/ou instalação de dobradiças, fechaduras e demais ferragens; Preparação das superfícies e aplicação de pintura adequada ao material (tinta anticorrosiva para portas metálicas e acabamento específico para madeira). A instalação dos componentes deverá garantir perfeito funcionamento das portas, com abertura e fechamento, adequado encaixe no vão e bom acabamento final.
- Execução de pintura interna em paredes e tetos com tinta acrílica à base d'água. Os serviços deverão contemplar: Remoção de partes de pintura soltas, descascadas ou deterioradas, limpeza e preparo da superfície; aplicação de fundo selador acrílico, emassamento com massa látex para correção de imperfeições, lixamento para obtenção de superfície lisa e uniforme, aplicação de, no mínimo, 2 (duas) demãos de tinta acrílica. A pintura deverá apresentar acabamento homogêneo, sem manchas, marcas de rolo, escorrimientos ou falhas de cobertura. O rendimento mínimo considerado deverá ser de 50 m<sup>2</sup> por lata, podendo variar conforme as condições da superfície e

/ou indicação do fabricante. Inclui –se na execução dos serviços a proteção de pisos, esquadrias e demais elementos, bem como limpeza final do local após a finalização dos serviços.

- A obra deverá ser entregue totalmente limpa, com remoção de todos os resíduos provenientes da execução dos serviços, incluindo sobras de materiais, entulhos, embalagens, poeiras e demais itens gerados durante a execução. Todo o material descartável deverá ser devidamente segregado conforme sua natureza (entulho, madeira, metal, plástico, papel e demais resíduos), e encaminhados para destinação ao Ecoponto do Município de Rio Verde, ou outro local devidamente autorizado pelo órgão competente, em conformidade com a legislação ambiental vigente. A área deverá ser entregue livre de resíduos, varrida, organizada e em condições adequadas de uso imediato.

## **Requisitos de Sustentabilidade**

4.2. Além dos critérios na descrição, atender:

- **4.2.1.** Plano simplificado de gerenciamento de resíduos (RCC Classe A/B), com separação, CTR e destinação licenciada (reciclagem preferencial para alvenaria/vidro, logística reversa para tintas).
- **4.2.2.** Uso de materiais reciclados (mínimo 20% em alvenaria/vidro/portas) e tintas baixo VOC.
- **4.2.3.** Controle de poeira/ruído e proibição de descarte irregular.

## **Indicação de Marcas/Modelos**

4.3. Admitidas: blocos EcoBloco (ou equiv.); vidros Cebrace Temper ( $\geq 30\%$  reciclado); portas Maciçus Portas (ou MDF certificado); tintas Suvinil Base Água (ou Coral Decora, baixo VOC), conforme ETP.

## **Vedações**

4.4. Proibidos:

- **4.4.1.** Tintas solvente/alto VOC;
- **4.4.2.** Madeira sem certificação FSC;
- **4.4.3.** Vidros comuns sem tratamento térmico.

## **4.5. Condições Gerais**

- **4.5.1.** Carta de solidariedade para revendedores.
- **4.5.2.** Subcontratação vedada.
- **4.5.3.** Sem garantia contratual (conforme ETP).
- **4.5.4.** Sem vistoria prévia obrigatória.

# **5. MODELO DE EXECUÇÃO DO OBJETO**

## **Condições de execução**

5.1. A execução do objeto seguirá a seguinte dinâmica:

5.1.1. Início da execução do objeto: 5 dias da emissão da ordem de serviço.

5.1.2. Descrição detalhada dos métodos, rotinas, etapas, tecnologias procedimentos, frequência e periodicidade de execução do trabalho:

5.1.3. Cronograma de realização dos serviços: Os serviços deverão ser executados em até 45 dias;

### **Local e horário da prestação dos serviços**

5.2. Os serviços serão prestados no seguinte endereço: Rodovia Sul Goiana km 01 Zona Rural, Campus IF Goiano;

5.3. Os serviços serão prestados no seguinte horário: das 07:00h às 18:00h

### **Materiais a serem disponibilizados**

5.4. Para a perfeita execução dos serviços, o Contratado deverá disponibilizar os materiais, equipamentos, ferramentas e utensílios necessários, nas quantidades estimadas e qualidades suficientes para a completa execução do objeto.

### **Informações Relevantes para Dimensionamento**

#### **5.5. A demanda do órgão tem como base as seguintes características:**

**5.5.1.** A cidade de Rio Verde/GO está em pleno processo de expansão urbana com aumento de 15-20% em obras civis nos últimos anos devido a investimentos, impactando disponibilidade de mão de obra e materiais locais (ex.: blocos de alvenaria e vidros).

**5.5.3.** Condições locais: obra em ambiente interno climatizado (sem interferência climática extrema), mas com demanda sazonal por mão de obra qualificada (pedreiros e vidraceiros) devido a obras simultâneas na região Centro-Oeste, recomendando acréscimo de 10-15% nos custos de mão de obra por escassez regional.

Esses dados derivam do Estudo Técnico Preliminar (ETP) e visam evitar superestimativas ou subdimensionamentos, com base em SINAPI/BCI para orçamentos. Recomenda-se planilha com grupos A (material), B (MO) e efeitos locais como chuva (10% do período chuvoso em GO).

### **Especificação da garantia do serviço**

5.14. O prazo de garantia dos serviços é aquele estabelecido na Lei nº 8.078, de 11 de setembro de 1990 (Código de Defesa do Consumidor).

5.18. Não serão necessários procedimentos de transição e finalização do contrato devido às características do objeto.

## **6. MODELO DE GESTÃO DO CONTRATO**

6.1. O contrato deverá ser executado fielmente pelas partes, de acordo com as cláusulas avençadas e as normas da Lei nº 14.133, de 2021, e cada parte responderá pelas consequências de sua inexecução total ou parcial.

6.2. Em caso de impedimento, ordem de paralisação ou suspensão do contrato, o cronograma de execução será prorrogado automaticamente pelo tempo correspondente, anotadas tais circunstâncias mediante simples apostila.

6.3. As comunicações entre o órgão ou entidade e o Contratado devem ser realizadas por escrito sempre que o ato exigir tal formalidade, admitindo-se o uso de mensagem eletrônica para esse fim.

6.4. O órgão ou entidade poderá convocar o preposto da empresa para adoção de providências que devam ser cumpridas de imediato.

6.5. Após a assinatura do contrato ou instrumento equivalente, o órgão ou entidade poderá convocar o representante da empresa contratada para reunião inicial para apresentação do plano de fiscalização, que conterá informações acerca das obrigações contratuais, dos mecanismos de fiscalização, das estratégias para execução do objeto, do plano complementar de execução do Contratado, quando houver, do método de aferição dos resultados e das sanções aplicáveis, dentre outros.

### **Preposto**

6.6. O Contratado designará formalmente o preposto da empresa, antes do início da prestação dos serviços, indicando no instrumento os poderes e deveres em relação à execução do objeto Contratado.

6.7. O Contratado não necessitará manter preposto da empresa no local da execução do objeto durante o período de execução do objeto.

6.8. O Contratante poderá recusar, desde que justificadamente, a indicação ou a manutenção do preposto da empresa, hipótese em que o Contratado designará outro para o exercício da atividade.

### **Rotinas de Fiscalização**

6.9. A execução do contrato deverá ser acompanhada e fiscalizada pelo(s) fiscal(is) do contrato, ou pelos respectivos substitutos.

### **Fiscalização Técnica**

6.10. O fiscal técnico do contrato acompanhará a execução do contrato, para que sejam cumpridas todas as condições estabelecidas no contrato, de modo a assegurar os melhores resultados para a Administração.

6.11. O fiscal técnico do contrato anotar no histórico de gerenciamento do contrato todas as ocorrências relacionadas à execução do contrato, com a descrição do que for necessário para a regularização das faltas ou dos defeitos observados.

6.12. Identificada qualquer inexatidão ou irregularidade, o fiscal técnico do contrato emitirá notificações para a correção da execução do contrato, determinando prazo para a correção.

6.13. O fiscal técnico do contrato informará ao gestor do contrato, em tempo hábil, a situação que demandar decisão ou adoção de medidas que ultrapassem sua competência, para que adote as medidas necessárias e saneadoras, se for o caso.

6.14. No caso de ocorrências que possam inviabilizar a execução do contrato nas datas aprazadas, o fiscal técnico do contrato comunicará o fato imediatamente ao gestor do contrato.

6.15. O fiscal técnico do contrato comunicará ao gestor do contrato, em tempo hábil, o término do contrato sob sua responsabilidade, com vistas à tempestiva renovação ou à prorrogação contratual.

6.16. A fiscalização da execução dos serviços abrange, ainda, as seguintes rotinas:

6.16.1. Verificação diária ou por etapa da qualidade dos materiais e execução, incluindo inspeção visual e tátil de alvenaria (nivelamento, prumo e resistência dos blocos), instalação de vidraças (vedação e segurança do temperado), portas de madeira (alinhamento, fechadura e acabamento FSC) e pintura (superfície lisa, ausência de manchas, 2 demãos uniformes com tinta baixo VOC), com registro fotográfico obrigatório.

6.16.2. Controle ambiental e de resíduos, com conferência do Plano de Gerenciamento de RCC (separação Classe A/B, emissão de CTR, comprovação de reciclagem/destinação licenciada para entulhos de demolição, sobras de vidro e embalagens de tinta), proibição de descarte irregular e medição de poeira/ruído durante obras.

6.16.3. Acompanhamento de prazos, segurança do trabalho (EPIs, sinalização) e acessibilidade (normas NBR 9050), culminando em vistoria final com termo de conformidade antes do recebimento provisório, sob pena de notificações e sanções contratuais

6.17. A fiscalização de que trata esta cláusula não exclui nem reduz a responsabilidade do Contratado, inclusive perante terceiros, por qualquer irregularidade, ainda que resultante de imperfeições técnicas, vícios redibitórios, ou emprego de material inadequado ou de qualidade inferior e, na ocorrência desta, não implica corresponsabilidade do Contratante ou de seus agentes, gestores e fiscais, de conformidade.

6.18. As disposições previstas neste Termo de Referência não excluem o disposto no Anexo VIII da Instrução Normativa SEGES/MP nº 05, de 2017, aplicável no que for pertinente à contratação, por força da Instrução Normativa Seges/ME nº 98, de 26 de dezembro de 2022.

## **Gestor do Contrato**

6.68. Cabe ao gestor do contrato:

6.68.1 coordenar a atualização do processo de acompanhamento e fiscalização do contrato contendo todos os registros formais da execução no histórico de gerenciamento do contrato, a exemplo da ordem de serviço, do registro de ocorrências, das alterações e das prorrogações contratuais, elaborando relatório com vistas à verificação da necessidade de adequações do contrato para fins de atendimento da finalidade da administração.

6.68.2. acompanhar os registros realizados pelos fiscais do contrato, de todas as ocorrências relacionadas à execução do contrato e as medidas adotadas, informando, se for o caso, à autoridade superior àquelas que ultrapassarem a sua competência.

6.68.3. acompanhar a manutenção das condições de habilitação da contratada, para fins de empenho de despesa e pagamento, e anotar os problemas que obstem o fluxo normal da liquidação e do pagamento da despesa no relatório de riscos eventuais.

6.68.4. emitir documento comprobatório da avaliação realizada pelos fiscais técnico, administrativo e setorial quanto ao cumprimento de obrigações assumidas pelo Contratado, com menção ao seu desempenho na execução contratual, baseado nos indicadores objetivamente definidos e aferidos, e a eventuais penalidades aplicadas, devendo constar do cadastro de atesto de cumprimento de obrigações.

6.68.5. tomar providências para a formalização de processo administrativo de responsabilização para fins de aplicação de sanções, a ser conduzido pela comissão de que trata o art. 158 da Lei nº 14.133, de 2021, ou pelo agente ou pelo setor com competência para tal, conforme o caso.

6.68.6. elaborar relatório final com informações sobre a consecução dos objetivos que tenham justificado a contratação e eventuais condutas a serem adotadas para o aprimoramento das atividades da Administração.

6.68.7. enviar a documentação pertinente ao setor de contratos para a formalização dos procedimentos de liquidação e pagamento, com a indicação expressa de que o valor da Nota Fiscal emitida pela contratada confere com o valor dimensionado pela fiscalização e gestão no recebimento definitivo do serviço.

6.68.8. receber e dar encaminhamento imediato:

6.68.8.1 às denúncias de discriminação, violência e assédio no ambiente de trabalho, conforme o art. 2º, inciso III, do Decreto n.º 12.174/2024;

6.68.8.2 à notificação formal de que a empresa contratada está descumprindo suas obrigações trabalhistas, enviada pelo trabalhador, sindicato, Ministério do Trabalho, Ministério Público, Defensoria Pública ou por qualquer outro meio idôneo.

## **7. CRITÉRIOS DE MEDIÇÃO E PAGAMENTO**

7.1. A avaliação da execução do objeto utilizará o disposto nesta seção.

7.2. No regime de execução de empreitada por preço global será adotada sistemática de pagamento associada à execução integral do objeto, mediante apresentação de nota fiscal, vedada a adoção de sistemática de remuneração orientada por preços unitários ou referenciada pela execução de quantidades de itens unitários.

7.3. Será indicada a retenção ou glosa no pagamento, proporcional à irregularidade verificada, sem prejuízo das sanções cabíveis, caso se constate que o Contratado:

7.3.1 não produziu os resultados acordados,

7.3.2 deixou de executar, ou não executou com a qualidade mínima exigida as atividades contratadas; ou

7.3.3 deixou de utilizar materiais e recursos humanos exigidos para a execução do serviço, ou os utilizou com qualidade ou quantidade inferior à demandada.

### **Recebimento**

7.6. Os serviços serão recebidos provisoriamente, no prazo de 10 (dez) dias, pelos fiscais técnico e administrativo, mediante termos detalhados, quando verificado o cumprimento das exigências de caráter técnico e administrativo.

7.7 O prazo para recebimento provisório será contado do recebimento de comunicação de cobrança oriunda do Contratado com a comprovação da prestação dos serviços a que se referem a parcela a ser paga.

7.8. O fiscal técnico do contrato realizará o recebimento provisório do objeto do contrato mediante termo detalhado que comprove o cumprimento das exigências de caráter técnico.

7.9. O fiscal administrativo do contrato realizará o recebimento provisório do objeto do contrato mediante termo detalhado que comprove o cumprimento das exigências de caráter administrativo.

7.10. O fiscal setorial do contrato, quando houver, realizará o recebimento provisório sob o ponto de vista técnico e administrativo.

7.11 Para efeito de recebimento provisório, será considerado para fins de faturamento o período 10 dias após aprovação dos fiscais.

7.12. Ao final do evento de faturamento:

7.12.1 o fiscal técnico do contrato deverá apurar o resultado das avaliações da execução do objeto e, se for o caso, a análise do desempenho e qualidade da prestação dos serviços realizados em consonância com os indicadores previstos no ato convocatório, que poderá resultar no redimensionamento de valores a serem pagos à contratada, registrando em relatório a ser encaminhado ao gestor do contrato;

7.13. Será considerado como ocorrido o recebimento provisório com a entrega do termo detalhado ou, em havendo mais de um a ser feito, com a entrega do último.

7.14. O Contratado fica obrigado a reparar, corrigir, remover, reconstruir ou substituir, às suas expensas, no todo ou em parte, o objeto em que se verificarem vícios, defeitos ou incorreções resultantes da execução ou materiais empregados, cabendo à fiscalização não atestar a última e/ou única medição de serviços até que sejam sanadas todas as eventuais pendências que possam vir a ser apontadas no recebimento provisório.

7.15. A fiscalização não efetuará o ateste da ou única medição de serviços até que sejam sanadas todas as eventuais pendências que possam vir a ser apontadas no recebimento provisório.

7.16. O recebimento provisório também ficará sujeito, quando cabível, à conclusão de todos os testes de campo e à entrega dos Manuais e Instruções exigíveis.

7.17. Os serviços poderão ser rejeitados, no todo ou em parte, quando em desacordo com as especificações constantes neste Termo de Referência e na proposta, sem prejuízo da aplicação das penalidades.

7.18. Quando a fiscalização for exercida por um único servidor, o Termo Detalhado deverá conter o registro, a análise e a conclusão acerca das ocorrências na execução do contrato, em relação à fiscalização técnica e administrativa e demais documentos que julgar necessários, devendo encaminhá-los ao gestor do contrato para recebimento definitivo.

7.19. Os serviços serão recebidos definitivamente no prazo de 30 (trinta) dias, contados do recebimento provisório, por servidor ou comissão designada pela autoridade competente, após a verificação da qualidade e quantidade do serviço e consequente aceitação mediante termo detalhado, obedecendo os seguintes procedimentos:

7.19.1 Emitir documento comprobatório da avaliação realizada pelos fiscais técnico, administrativo e setorial, quando houver, no cumprimento de obrigações assumidas pelo Contratado, com menção ao seu desempenho na execução contratual, baseado em indicadores objetivamente definidos e aferidos, e a eventuais penalidades aplicadas, devendo constar do cadastro de atesto de cumprimento de obrigações, conforme regulamento.

7.19.2 Realizar a análise dos relatórios e de toda a documentação apresentada pela fiscalização e, caso haja irregularidades que impeçam a liquidação e o pagamento da despesa, indicar as cláusulas contratuais pertinentes, solicitando ao Contratado, por escrito, as respectivas correções;

7.19.3. Emitir Termo Detalhado para efeito de recebimento definitivo dos serviços prestados, com base nos relatórios e documentações apresentadas; e

7.19.4. Comunicar a empresa para que emita a Nota Fiscal ou Fatura, com o valor exato dimensionado pela fiscalização.

7.19.5. Enviar a documentação pertinente ao setor de contratos para a formalização dos procedimentos de liquidação e pagamento, no valor dimensionado pela fiscalização e gestão.

7.20. No caso de controvérsia sobre a execução do objeto, quanto à dimensão, qualidade e quantidade, deverá ser observado o teor do art. 143 da Lei nº 14.133, de 2021, comunicando-se à empresa para emissão de Nota Fiscal quanto à parcela incontroversa da execução do objeto, para efeito de liquidação e pagamento.

7.21. Nenhum prazo de recebimento ocorrerá enquanto pendente a solução, pelo Contratado, de inconsistências verificadas na execução do objeto ou no instrumento de cobrança.

7.22 O recebimento provisório ou definitivo não excluirá a responsabilidade civil pela solidez e pela segurança do serviço nem a responsabilidade ético-profissional pela perfeita execução do contrato.

## **Liquidação**

7.23. Recebida a Nota Fiscal ou documento de cobrança equivalente, correrá o prazo de dez dias úteis para fins de liquidação, na forma desta seção, prorrogáveis por igual período, nos termos do art. 7º, §3º da Instrução Normativa SEGES/ME nº 77/2022.

7.24. O prazo de que trata o item anterior será reduzido à metade, mantendo-se a possibilidade de prorrogação, nos casos de contratações decorrentes de despesas cujos valores não ultrapassem o limite de que trata o inciso II do art. 75 da Lei nº 14.133, de 2021

7.25. Para fins de liquidação, o setor competente deve verificar se a Nota Fiscal ou Fatura apresentada expressa os elementos necessários e essenciais do documento, tais como:

- I) o prazo de validade;
- II) a data da emissão;
- III) os dados do contrato e do órgão contratante;
- IV) o período respectivo de execução do contrato;
- V) o valor a pagar; e
- VI) eventual destaque do valor de retenções tributárias cabíveis.

7.26. Havendo erro na apresentação da Nota Fiscal/Fatura, ou circunstância que impeça a liquidação da despesa, esta ficará sobrestada até que o Contratado providencie as medidas saneadoras, reiniciando-se o prazo após a comprovação da regularização da situação, sem ônus ao Contratante.

7.27. A Nota Fiscal ou Fatura deverá ser obrigatoriamente acompanhada da comprovação da regularidade fiscal, constatada por meio de consulta on-line ao SICAF ou, na impossibilidade de acesso ao referido Sistema, mediante consulta aos sítios eletrônicos oficiais ou à documentação mencionada no art. 68 da Lei nº 14.133/2021.

7.28. A Administração deverá realizar consulta ao SICAF para:

7.28.1. verificar a manutenção das condições de habilitação exigidas;

7.28.2. identificar possível razão que impeça a participação em licitação/contratação no âmbito do órgão ou entidade, tais como a proibição de contratar com a Administração ou com o Poder Público, bem como ocorrências impeditivas indiretas.

7.29. Constatando-se, junto ao SICAF, a situação de irregularidade do Contratado, será providenciada sua notificação, por escrito, para que, no prazo de 5 (cinco) dias úteis, regularize sua situação ou, no mesmo prazo, apresente sua defesa. O prazo poderá ser prorrogado uma vez, por igual período, a critério do Contratante.

7.30. Não havendo regularização ou sendo a defesa considerada improcedente, o Contratante deverá comunicar aos órgãos responsáveis pela fiscalização da regularidade fiscal quanto à inadimplência do Contratado, bem como quanto à existência de pagamento a ser efetuado, para que sejam acionados os meios pertinentes e necessários para garantir o recebimento de seus créditos.

7.31. Persistindo a irregularidade, o Contratante deverá adotar as medidas necessárias à rescisão contratual nos autos do processo administrativo correspondente, assegurada ao Contratado a ampla defesa.

7.32. Havendo a efetiva execução do objeto, os pagamentos serão realizados normalmente, até que se decida pela rescisão do contrato, caso o Contratado não regularize sua situação junto ao SICAF.

### **Prazo de pagamento**

7.33. O pagamento será efetuado no prazo máximo de até dez dias úteis, contados da finalização da liquidação da despesa, conforme seção anterior, nos termos da Instrução Normativa SEGES/ME nº 77, de 2022.

7.34. No caso de atraso pelo Contratante, os valores devidos ao Contratado serão atualizados monetariamente entre o termo final do prazo de pagamento até a data de sua efetiva realização, mediante aplicação do índice *INPC* de correção monetária.

### **Forma de pagamento**

7.35. O pagamento será realizado por meio de ordem bancária, para crédito em banco, agência e conta corrente indicados pelo Contratado.

7.36. Será considerada data do pagamento o dia em que constar como emitida a ordem bancária para pagamento.

7.37. Quando do pagamento, será efetuada a retenção tributária prevista na legislação aplicável.

7.37.1. Independentemente do percentual de tributo inserido na planilha, quando houver, serão retidos na fonte, quando da realização do pagamento, os percentuais estabelecidos na legislação vigente.

7.38. O Contratado regularmente optante pelo Simples Nacional, nos termos da Lei Complementar nº 123, de 2006, não sofrerá a retenção tributária quanto aos impostos e contribuições abrangidos por aquele regime. No entanto, o pagamento ficará condicionado à apresentação de comprovação, por meio de documento oficial, de que faz jus ao tratamento tributário favorecido previsto na referida Lei Complementar.

7.76. Os preços inicialmente contratados são fixos e irremovíveis no prazo de um ano contado da data do orçamento estimado, em 10/03/2026.

### **Cessão de Crédito**

7.85. As cessões de crédito dependerão de prévia aprovação do Contratante.

7.85.1. A eficácia da cessão de crédito, em relação à Administração, está condicionada à celebração de termo aditivo ao contrato administrativo.

7.85.2. Sem prejuízo do regular atendimento da obrigação contratual de cumprimento de todas as condições de habilitação por parte do Contratado (cedente), a celebração do aditamento de cessão de crédito e a realização dos pagamentos respectivos também se condicionam à regularidade fiscal e trabalhista do cessionário, bem como à certificação de que o cessionário não se encontra impedido de licitar e contratar com o Poder Público, conforme a legislação em vigor, ou de receber benefícios ou incentivos fiscais ou creditícios, direta ou indiretamente, conforme o art. 12 da Lei nº 8.429, de 1992, nos termos do Parecer JL-01, de 18 de maio de 2020.

7.85.3. O crédito a ser pago à cessionária é exatamente aquele que seria destinado à cedente (Contratado) pela execução do objeto contratual, restando absolutamente incólumes todas as defesas e exceções ao pagamento e todas as demais cláusulas exorbitantes ao direito comum aplicáveis no regime jurídico de direito público incidente sobre os contratos administrativos, incluindo a possibilidade de pagamento em conta vinculada ou de pagamento pela efetiva comprovação do fato gerador, quando for o caso, e o desconto de multas, glosas e prejuízos causados à Administração.

7.85.4. A cessão de crédito não afetará a execução do objeto contratado, que continuará sob a integral responsabilidade do Contratado.

7.86. O disposto nesta seção não afeta as operações de crédito de que trata a Instrução Normativa SEGES/MGI nº 82, de 21 de fevereiro de 2025, as quais ficam por esta regidas.

## **8. INFRAÇÕES E SANÇÕES ADMINISTRATIVAS**

8.1. Comete infração administrativa, nos termos da Lei nº 14.133, de 2021, o Contratado que:

- a. der causa à inexecução parcial do contrato;
- b. der causa à inexecução parcial do contrato que cause grave dano à Administração ou ao funcionamento dos serviços públicos ou ao interesse coletivo;
- c. der causa à inexecução total do contrato;
- d. ensejar o retardamento da execução ou da entrega do objeto da contratação sem motivo justificado;
- e. apresentar documentação falsa ou prestar declaração falsa durante a execução do contrato;

- f. praticar ato fraudulento na execução do contrato;
- g. comportar-se de modo inidôneo ou cometer fraude de qualquer natureza;
- h. praticar ato lesivo previsto no art. 5º da Lei nº 12.846, de 1º de agosto de 2013.

8.2. Serão aplicadas ao Contratado que incorrer nas infrações acima descritas as seguintes sanções:

8.2.1. Advertência, quando o Contratado der causa à inexecução parcial do contrato, sempre que não se justificar a imposição de penalidade mais grave;

8.2.2. Impedimento de licitar e contratar, quando praticadas as condutas descritas nas alíneas “b”, “c” e “d” do subitem acima, sempre que não se justificar a imposição de penalidade mais grave;

8.2.3. Declaração de inidoneidade para licitar e contratar, quando praticadas as condutas descritas nas alíneas “e”, “f”, “g” e “h” do subitem acima, bem como nas alíneas “b”, “c” e “d”, que justifiquem a imposição de penalidade mais grave.

8.2.4. Multa:

8.2.4.1. Moratória, para as infrações descritas no item “d”, de 0,5% (meio por cento) por dia de atraso injustificado sobre o valor da parcela inadimplida, até o limite de 10 (dez) dias.

8.2.4.2. Moratória de 0,07% (sete centésimos por cento) por dia de atraso injustificado sobre o valor total do contrato, até o máximo de 2% (dois por cento), pela inobservância do prazo fixado para apresentação, suplementação ou reposição da garantia.

8.2.4.2.1. O atraso superior a 25 (vinte e cinco) dias para apresentação, suplementação ou reposição da garantia autoriza a Administração a promover a extinção do contrato por descumprimento ou cumprimento irregular de suas cláusulas, conforme dispõe o inciso I do art. 137 da Lei nº 14.133, de 2021.

8.2.4.3. Compensatória, para as infrações descritas acima alíneas “e” a “h” de 5% (cinco por cento) a 10% (dez por cento) do valor da contratação.

8.2.4.4. Compensatória, para a inexecução total do contrato prevista acima na alínea “c”, de 10% (dez por cento) a 20% (vinte por cento) do valor da contratação.

8.2.4.5. Compensatória, para a infração descrita acima na alínea “b”, de 3% (três por cento) a 7% (sete por cento) do valor da contratação.

8.2.4.6. Compensatória, em substituição à multa moratória para a infração descrita acima na alínea “d”, de 2% (dois por cento) a 5% (cinco por cento) do valor da contratação.

8.3. A aplicação das sanções previstas neste Termo de Referência não exclui, em hipótese alguma, a obrigação de reparação integral do dano causado ao Contratante.

8.4. Todas as sanções previstas neste Termo de Referência poderão ser aplicadas cumulativamente com a multa.

8.5. Antes da aplicação da multa será facultada a defesa do interessado no prazo de 15 (quinze) dias úteis, contado da data de sua intimação.

8.6. Se a multa aplicada e as indenizações cabíveis forem superiores ao valor do pagamento eventualmente devido pelo Contratante ao Contratado, além da perda desse valor, a diferença será descontada da garantia prestada ou será cobrada judicialmente.

8.7. A multa poderá ser recolhida administrativamente no prazo máximo de 30 (trinta) dias, a contar da data do recebimento da comunicação enviada pela autoridade competente.

8.8. A aplicação das sanções realizar-se-á em processo administrativo que assegure o contraditório e a ampla defesa ao Contratado, observando-se o procedimento previsto no caput e parágrafos do art. 158 da Lei nº 14.133, de 2021, para as penalidades de impedimento de licitar e contratar e de declaração de inidoneidade para licitar ou contratar.

8.8.1. Para a garantia da ampla defesa e contraditório, as notificações serão enviadas eletronicamente para os endereços de e-mail informados na proposta comercial, bem como os cadastrados pela empresa no SICAF.

8.8.2. Os endereços de e-mail informados na proposta comercial e/ou cadastrados no SICAF serão considerados de uso contínuo da empresa, não cabendo alegação de desconhecimento das comunicações a eles comprovadamente enviadas.

8.9. Na aplicação das sanções serão considerados:

8.9.1. a natureza e a gravidade da infração cometida;

8.9.2. as peculiaridades do caso concreto;

8.9.3. as circunstâncias agravantes ou atenuantes;

8.9.4. os danos que dela provierem para o Contratante; e

8.9.5. a implantação ou o aperfeiçoamento de programa de integridade, conforme normas e orientações dos órgãos de controle.

8.10. Os atos previstos como infrações administrativas na Lei nº 14.133, de 2021, ou em outras leis de licitações e contratos da Administração Pública que também sejam tipificados como atos lesivos na Lei nº 12.846, de 2013, serão apurados e julgados conjuntamente, nos mesmos autos, observados o rito procedimental e autoridade competente definidos na referida Lei.

8.11. A personalidade jurídica do Contratado poderá ser desconsiderada sempre que utilizada com abuso do direito para facilitar, encobrir ou dissimular a prática dos atos ilícitos previstos neste Termo de Referência ou para provocar confusão patrimonial, e, nesse caso, todos os efeitos das sanções aplicadas à pessoa jurídica serão estendidos aos seus administradores e sócios com poderes de administração, à pessoa jurídica sucessora ou à empresa do mesmo ramo com relação de coligação ou controle, de fato ou de direito, com o Contratado, observados, em todos os casos, o contraditório, a ampla defesa e a obrigatoriedade de análise jurídica prévia.

8.12. O Contratante deverá, no prazo máximo de 15 (quinze) dias úteis, contado da data de aplicação da sanção, informar e manter atualizados os dados relativos às sanções por ela aplicadas, para fins de publicidade no Cadastro Nacional de Empresas Inidôneas e Suspensas (CEIS) e no Cadastro Nacional de Empresas Punidas (CNEP), instituídos no âmbito do Poder Executivo Federal.

8.12.1. As penalidades serão obrigatoriamente registradas no SICAF.

8.13. As sanções de impedimento de licitar e contratar e declaração de inidoneidade para licitar ou contratar são passíveis de reabilitação na forma do art. 163 da Lei nº 14.133, de 2021.

8.14. Os débitos do Contratado para com a Administração Contratante, resultantes de multa administrativa e/ou indenizações, não inscritos em dívida ativa, poderão ser compensados, total ou parcialmente, com os créditos devidos pelo referido órgão decorrentes deste mesmo contrato ou de

outros contratos administrativos que o Contratado possua com o mesmo órgão ora Contratante, na forma da Instrução Normativa SEGES/ME nº 26, de 13 de abril de 2022.

## **9. FORMA E CRITÉRIOS DE SELEÇÃO DO FORNECEDOR E REGIME DE EXECUÇÃO**

### **Forma de seleção e critério de julgamento da proposta**

9.1. O fornecedor será selecionado por meio de contratação direta com fundamento no art **75**, inciso I, da Lei nº 14.133, de 1º de abril de 2021, com base no seguinte fundamento: Dispensa por valor

### **Regime de Execução**

9.3. *O regime de execução do objeto será de empreitada por preço global.*

### **Exigências de habilitação**

9.8. Para fins de habilitação, deverá o interessado comprovar os seguintes requisitos:

#### **Habilitação jurídica**

9.9. Pessoa física: cédula de identidade (RG) ou documento equivalente que, por força de lei, tenha validade para fins de identificação em todo o território nacional;

9.10. Empresário individual: inscrição no Registro Público de Empresas Mercantis, a cargo da Junta Comercial da respectiva sede;

9.11. Microempreendedor Individual - MEI: Certificado da Condição de Microempreendedor Individual - CCMEI, cuja aceitação ficará condicionada à verificação da autenticidade no sítio <https://www.gov.br/empresas-e-negocios/pt-br/empreendedor>;

9.12. Sociedade empresária, sociedade limitada unipessoal – SLU ou sociedade identificada como empresa individual de responsabilidade limitada - EIRELI: inscrição do ato constitutivo, estatuto ou contrato social no Registro Público de Empresas Mercantis, a cargo da Junta Comercial da respectiva sede, acompanhada de documento comprobatório de seus administradores;

9.13. Sociedade empresária estrangeira: portaria de autorização de funcionamento no Brasil, publicada no Diário Oficial da União e arquivada na Junta Comercial da unidade federativa onde se localizar a filial, agência, sucursal ou estabelecimento, a qual será considerada como sua sede, conforme Instrução Normativa DREI/ME n.º 77, de 18 de março de 2020.

9.14. Sociedade simples: inscrição do ato constitutivo no Registro Civil de Pessoas Jurídicas do local de sua sede, acompanhada de documento comprobatório de seus administradores;

9.15. Filial, sucursal ou agência de sociedade simples ou empresária: inscrição do ato constitutivo da filial, sucursal ou agência da sociedade simples ou empresária, respectivamente, no Registro Civil das Pessoas Jurídicas ou no Registro Público de Empresas Mercantis onde opera, com averbação no Registro onde tem sede a matriz;

9.16. Sociedade cooperativa: ata de fundação e estatuto social, com a ata da assembleia que o aprovou, devidamente arquivado na Junta Comercial ou inscrito no Registro Civil das Pessoas Jurídicas da respectiva sede, além do registro de que trata o art. 107 da Lei nº 5.764, de 16 de dezembro 1971.

9.17. Consórcio de empresas: contrato de consórcio devidamente arquivado no Registro Civil das Pessoas Jurídicas ou no Registro Público de Empresas Mercantis (art. 279 da Lei nº 6.404, de 15 de dezembro de 1976) ou compromisso público ou particular de constituição, subscrito pelos consorciados, com a indicação da empresa líder, responsável por sua representação perante a Administração (art. 15, caput, I e II, da Lei nº 14.133, de 2021).

9.19. Os documentos apresentados deverão estar acompanhados de todas as alterações ou da consolidação respectiva.

### **Habilitação fiscal, social e trabalhista**

9.20. Prova de inscrição no Cadastro Nacional de Pessoas Jurídicas ou no Cadastro de Pessoas Físicas, conforme o caso;

9.21. Prova de regularidade fiscal perante a Fazenda Nacional, mediante apresentação de certidão expedida conjuntamente pela Secretaria da Receita Federal do Brasil (RFB) e pela Procuradoria-Geral da Fazenda Nacional (PGFN), referente a todos os créditos tributários federais e à Dívida Ativa da União (DAU) por elas administrados, inclusive aqueles relativos à Seguridade Social, nos termos da Portaria Conjunta nº 1.751, de 02 de outubro de 2014, do Secretário da Receita Federal do Brasil e da Procuradora-Geral da Fazenda Nacional.

9.22. Prova de regularidade com o Fundo de Garantia do Tempo de Serviço (FGTS);

9.23. Prova de inexistência de débitos inadimplidos perante a Justiça do Trabalho, mediante a apresentação de certidão negativa ou positiva com efeito de negativa, nos termos do Título VII-A da Consolidação das Leis do Trabalho, aprovada pelo Decreto-Lei nº 5.452, de 1º de maio de 1943;

9.24. Prova de inscrição no cadastro de contribuintes Distrital ou Municipal relativo ao domicílio ou sede do fornecedor, pertinente ao seu ramo de atividade e compatível com o objeto contratual;

9.25. Prova de regularidade com a Fazenda Distrital ou Municipal do domicílio ou sede do fornecedor, relativa à atividade em cujo exercício contrata ou concorre;

9.26. Caso o fornecedor seja considerado isento dos tributos relacionados ao objeto contratual, deverá comprovar tal condição mediante a apresentação de declaração da Fazenda respectiva do seu domicílio ou sede, ou outra equivalente, na forma da lei.

9.27. O fornecedor enquadrado como microempreendedor individual que pretenda auferir os benefícios do tratamento diferenciado previstos na Lei Complementar n. 123, de 2006, estará dispensado da prova de inscrição nos cadastros de contribuintes estadual e municipal.

### **Qualificação Econômico-Financeira**

9.28. certidão negativa de insolvência civil expedida pelo distribuidor do domicílio ou sede do interessado, caso se trate de pessoa física, desde que admitida a sua participação na licitação /contratação, ou de sociedade simples;

9.29. certidão negativa de falência expedida pelo distribuidor da sede do fornecedor;

## **Qualificação Técnica**

9.38. *Declaração de que o fornecedor tomou conhecimento de todas as informações e das condições locais para o cumprimento das obrigações objeto da contratação.*

9.38.1. *Essa declaração poderá ser substituída por declaração formal assinada pelo responsável técnico do interessado acerca do conhecimento pleno das condições e peculiaridades da contratação.*

9.39. *Registro ou inscrição da empresa na entidade profissional competente CREA (Conselho Regional de Engenharia e Agronomia, em plena validade;*

9.39.1. *Sociedades empresárias estrangeiras atenderão à exigência por meio da apresentação, no momento da assinatura do contrato ou do aceite de instrumento equivalente, da solicitação de registro perante a entidade profissional competente no Brasil.*

## **Qualificação Técnico-Operacional**

9.41. Comprovação de aptidão para execução de serviço similar, de complexidade tecnológica e operacional equivalente ou superior à do objeto desta contratação, ou do item pertinente, por meio da apresentação de certidões ou atestados emitidos por pessoas jurídicas de direito público ou privado, ou pelo conselho profissional competente, quando for o caso .

9.41.1. Para fins da comprovação de que trata este subitem, os atestados deverão dizer respeito a contrato(s) executado(s) com as seguintes características mínimas:

9.41.3. Os atestados de capacidade técnica poderão ser apresentados em nome da matriz ou da filial do fornecedor.

9.41.4. O fornecedor disponibilizará todas as informações necessárias à comprovação da legitimidade dos atestados, apresentando, quando solicitado pela Administração, cópia do contrato que deu suporte à contratação, endereço atual do Contratante e local em que foram prestados os serviços, entre outros documentos.

9.41.5. Os atestados deverão referir-se a serviços prestados no âmbito de sua atividade econômica principal ou secundária especificadas no contrato social vigente.

9.43. Serão aceitos atestados ou outros documentos hábeis emitidos por entidades estrangeiras quando acompanhados de tradução para o português, salvo se comprovada a inidoneidade da entidade emissora.

9.44. A apresentação, pelo fornecedor, de certidões ou atestados de desempenho anterior emitido em favor de consórcio do qual tenha feito parte será admitida, desde que atendidos os requisitos do art. 67, §§ 10 e 11, da Lei nº 14.133/2021 e regulamentos sobre o tema.

## **Qualificação Técnico-Profissional**

9.45. Apresentação do(s) profissional(is), abaixo indicado(s), devidamente registrado(s) no conselho profissional competente, detentor(es) de atestado de responsabilidade técnica por execução de serviço de características semelhantes, também abaixo indicado(s):

9.45.1. *Para o Engenheiro Civil: serviços de: Alvenaria e Pintura*

9.45.3. O(s) profissional(is) acima indicado(s) deverá(ão) participar do serviço objeto do contrato, e será admitida a sua substituição por profissionais de experiência equivalente ou superior, desde que aprovada pela Administração (§ 6º do art. 67 da Lei nº 14.133, de 2021)

9.47. Não serão admitidos atestados de responsabilidade técnica de profissionais que, na forma de regulamento, tenham dado causa à aplicação das sanções previstas nos incisos III e IV do **caput** do art. 156 da Lei n.º 14.133, de 2021, em decorrência de orientação proposta, de prescrição técnica ou de qualquer ato profissional de sua responsabilidade.

9.48. Os atestados de capacidade técnica poderão ser apresentados em nome da matriz ou da filial do fornecedor.

### **Disposições gerais sobre habilitação**

9.49. Quando permitida a participação na licitação/contratação de empresas estrangeiras que não funcionem no País, as exigências de habilitação serão atendidas mediante documentos equivalentes, inicialmente apresentados em tradução livre.

9.50. Na hipótese de o fornecedor ser empresa estrangeira que não funcione no País, para assinatura do contrato ou da ata de registro de preços ou do aceite do instrumento equivalente, os documentos exigidos para a habilitação serão traduzidos por tradutor juramentado no País e apostilados nos termos do disposto no Decreto nº 8.660, de 29 de janeiro de 2016, ou de outro que venha a substituí-lo, ou consularizados pelos respectivos consulados ou embaixadas.

9.51. Não serão aceitos documentos de habilitação com indicação de CNPJ/CPF diferentes, salvo aqueles legalmente permitidos.

9.52. Se o fornecedor for a matriz, todos os documentos deverão estar em nome da matriz, e se o fornecedor for a filial, todos os documentos deverão estar em nome da filial, exceto para atestados de capacidade técnica, e no caso daqueles documentos que, pela própria natureza, comprovadamente, forem emitidos somente em nome da matriz.

9.53. Serão aceitos registros de CNPJ de fornecedor matriz e filial com diferenças de números de documentos pertinentes ao CND e ao CRF/FGTS, quando for comprovada a centralização do recolhimento dessas contribuições.

### **Documentação complementar para cooperativas**

9.54. Caso admitida a participação de cooperativas, será exigida a seguinte documentação complementar:

9.54.1 A relação dos cooperados que atendem aos requisitos técnicos exigidos para a contratação e que executarão o contrato, com as respectivas atas de inscrição e a comprovação de que estão domiciliados na localidade da sede da cooperativa, respeitado o disposto nos arts. 4º, inciso XI, 21, inciso I e 42, §§2º a 6º da Lei n. 5.764, de 1971;

9.54.2. A declaração de regularidade de situação do contribuinte individual – DRSCI, para cada um dos cooperados indicados;

9.54.3. A comprovação do capital social proporcional ao número de cooperados necessários à prestação do serviço;

9.54.4. O registro previsto na Lei n. 5.764, de 1971, art. 107;

9.54.5. A comprovação de integração das respectivas quotas-partes por parte dos cooperados que executarão o contrato;

9.54.6. Os seguintes documentos para a comprovação da regularidade jurídica da cooperativa:

9.54.6.1. ata de fundação;

9.54.6.2. estatuto social com a ata da assembleia que o aprovou;

9.54.6.3. regimento dos fundos instituídos pelos cooperados, com a ata da assembleia;

9.54.6.4. editais de convocação das três últimas assembleias gerais extraordinárias;

9.54.6.5. três registros de presença dos cooperados que executarão o contrato em assembleias gerais ou nas reuniões seccionais;

9.54.6.6. ata da sessão que os cooperados autorizaram a cooperativa a contratar o objeto da contratação; e

9.54.6.7. última auditoria contábil-financeira da cooperativa, conforme dispõe o art. 112 da Lei n. 5.764, de 1971, ou uma declaração, sob as penas da lei, de que tal auditoria não foi exigida pelo órgão fiscalizador.

## **10. ESTIMATIVAS DO VALOR DA CONTRATAÇÃO**

10.1. O custo estimado total da contratação, que é o máximo aceitável, é de R\$ 57.309,75 (cinquenta e sete mil, trezentos e nove reais e setenta e cinco centavos) conforme custos unitários apostos na Planilha Anexo II

## **11. ADEQUAÇÃO ORÇAMENTÁRIA**

11.1. As despesas decorrentes da presente contratação correrão à conta de recursos específicos consignados no Orçamento Geral da União.

11.2. A contratação será atendida pela seguinte dotação:

- I. Gestão/unidade: 158124 / 26407
- II. Fonte de recursos: 100000000
- III. Programa de trabalho: 12363511220RL0052
- IV. Elemento de despesa: 339039; e
- V. Plano interno: H20RLP01CRJ.

11.3. A dotação relativa aos exercícios financeiros subsequentes será indicada após aprovação da Lei Orçamentária respectiva e liberação dos créditos correspondentes, mediante apostilamento.

## 12. DISPOSIÇÕES FINAIS

12.1. As informações contidas neste Termo de Referência não são classificadas como sigilosas.

Rio Verde - GO, 15 de abril de 2026

---

Elvys Fernandes da Silva  
Diretor de Administração e Planejamento

## 13. ANEXO I

### ANEXO I

#### Regras aplicáveis ao instrumento substitutivo ao contrato

(Contratações de pequeno valor - art. 95, inciso I, da Lei n. 14.133/2021, Orientação Normativa nº 84, de 17 de maio de 2024)

#### 1. FORMALIZAÇÃO DA CONTRATAÇÃO

1.1. O adjudicatário terá o prazo de 5 dias úteis, contado a partir da data de sua convocação, para aceitar o instrumento equivalente ao contrato NOTA DE EMPENHO, sob pena de decair do direito à contratação, sem prejuízo das sanções previstas.

1.2. O prazo poderá ser prorrogado, por igual período, por solicitação justificada do adjudicatário e aceita pela Administração.

1.3. O aceite do instrumento equivalente pelo adjudicatário implica no reconhecimento de que:

1.3.1. referido instrumento substitui o termo de contrato, sendo-lhe aplicáveis as disposições da Lei nº 14.133/2021;

1.3.2.1 o Contratado se vincula à sua proposta e às previsões contidas no Aviso de Dispensa Eletrônica, no Termo de Referência e em seus anexos, conforme Termo de Ciência e Concordância (Anexo II).

#### 2. VIGÊNCIA E PRORROGAÇÃO

2.1. O prazo de vigência da contratação é aquele estabelecido no Termo de Referência, na forma do artigo 105 da Lei nº 14.133, de 2021.

2.2. O prazo de vigência será automaticamente prorrogado, independentemente de termo aditivo, quando o objeto não for concluído no período firmado acima, ressalvadas as providências cabíveis no caso de culpa do Contratado, previstas neste instrumento.

#### 3. OBRIGAÇÕES DO CONTRATANTE

3.1. São obrigações do Contratante:

3.1.1 Exigir o cumprimento de todas as obrigações assumidas pelo Contratado, de acordo com o Termo de Referência e seus anexos;

3.1.2 Receber o objeto no prazo e condições estabelecidas no Termo de Referência;

3.1.3. Notificar o Contratado, por escrito, sobre vícios, defeitos incorreções, imperfeições, falhas ou irregularidades verificadas na execução do objeto contratual, fixando prazo para que seja substituído, reparado ou corrigido, total ou parcialmente, às suas expensas, certificando-se de que as soluções por ele propostas sejam as mais adequadas;

3.1.4. Acompanhar e fiscalizar a execução contratual e o cumprimento das obrigações pelo Contratado;

3.1.5. Comunicar a empresa para emissão de Nota Fiscal em relação à parcela incontroversa da execução do objeto, para efeito de liquidação e pagamento, quando houver controvérsia sobre a execução do objeto, quanto à dimensão, qualidade e quantidade, conforme o art. 143 da Lei nº 14.133, de 2021;

3.1.6. Efetuar o pagamento ao Contratado do valor correspondente à execução do objeto, no prazo, forma e condições estabelecidos no Termo de Referência;

3.1.7. Aplicar ao Contratado as sanções previstas na lei e no Termo de Referência;

3.1.8. Cientificar o órgão de representação judicial da Advocacia-Geral da União para adoção das medidas cabíveis quando do descumprimento de obrigações pelo Contratado;

3.1.9. Explicitamente emitir decisão sobre todas as solicitações e reclamações relacionadas à execução contratual, ressalvados os requerimentos manifestamente impertinentes, meramente protelatórios ou de nenhum interesse para a boa execução do ajuste.

3.1.9.1. A Administração terá o prazo de 30 (trinta) dias, a contar da data do protocolo do requerimento para decidir, admitida a prorrogação motivada, por igual período.

3.1.10. Responder eventuais pedidos de reestabelecimento do equilíbrio econômico-financeiro feitos pelo Contratado no prazo máximo de 30 (trinta) dias.

3.1.11. Notificar os emitentes das garantias quanto ao início de processo administrativo para apuração de descumprimento de cláusulas contratuais.

3.1.12. Comunicar o Contratado na hipótese de posterior alteração do projeto pelo Contratante, no caso do art. 93, §2º, da Lei nº 14.133, de 2021.

3.1.13. Fornecer por escrito as informações necessárias para o desenvolvimento dos serviços objeto do contrato.

3.1.14. Realizar avaliações periódicas da qualidade dos serviços, após seu recebimento.

3.1.17. Assegurar que o ambiente de trabalho, inclusive seus equipamentos e instalações, apresentem condições adequadas ao cumprimento, pelo Contratado, das normas de segurança e saúde no trabalho, quando o serviço for executado em suas dependências, ou em local por ela designado.

3.1.18. Previamente à expedição da ordem de serviço, verificar pendências, liberar áreas e/ou adotar providências cabíveis para a regularidade do início da sua execução.

3.2. A Administração não responderá por quaisquer compromissos assumidos pelo Contratado com terceiros, ainda que vinculados à execução do objeto contratual, bem como por qualquer dano causado a terceiros em decorrência de ato do Contratado, de seus empregados, prepostos ou subordinados.

## **4. OBRIGAÇÕES DO CONTRATADO**

4.1. O Contratado deve cumprir todas as obrigações constantes do Termo de Referência e deste Anexo, assumindo como exclusivamente seus os riscos e as despesas decorrentes da boa e perfeita execução do objeto, observando, ainda, as obrigações a seguir dispostas:

4.1.1. Manter preposto aceito pela Administração para representá-lo na execução contratual.

4.1.2. A indicação ou a manutenção do preposto da empresa poderá ser recusada pelo órgão ou entidade, desde que devidamente justificada, devendo a empresa designar outro para o exercício da atividade.

4.1.3. Atender às determinações regulares emitidas pelo fiscal contratual ou autoridade superior e prestar todo esclarecimento ou informação por eles solicitados;

4.1.4. Alocar os empregados necessários ao perfeito cumprimento das disposições do Termo de Referência e deste Anexo, com habilitação e conhecimento adequados, fornecendo os materiais, equipamentos, ferramentas e utensílios demandados, cuja quantidade, qualidade e tecnologia deverão atender às recomendações de boa técnica e a legislação de regência;

4.1.5. Reparar, corrigir, remover, reconstruir ou substituir, às suas expensas, no total ou em parte, no prazo fixado pelo fiscal, os serviços nos quais se verificarem vícios, defeitos ou incorreções resultantes da execução ou dos materiais empregados;

4.1.6. Responsabilizar-se pelos vícios e danos decorrentes da execução do objeto, de acordo com o Código de Defesa do Consumidor (Lei nº 8.078, de 1990), bem como por todo e qualquer dano causado à Administração ou terceiros, não reduzindo essa responsabilidade a fiscalização ou o acompanhamento da execução contratual pelo Contratante, que ficará autorizado a descontar dos pagamentos devidos ou da garantia, caso exigida no edital, o valor correspondente aos danos sofridos;

4.1.7. Efetuar comunicação ao Contratante, assim que tiver ciência da impossibilidade de realização ou finalização do serviço no prazo estabelecido, para adoção de ações de contingência cabíveis.

4.1.8. Não contratar, durante a vigência da contratação, cônjuge, companheiro ou parente em linha reta, colateral ou por afinidade, até o terceiro grau, de dirigente do Contratante ou do fiscal ou gestor contratuais, nos termos do artigo 48, parágrafo único, da Lei nº 14.133, de 2021;

4.1.9. Quando não for possível a verificação da regularidade no Sistema de Cadastro de Fornecedores – SICAF, o Contratado deverá entregar ao setor responsável pela fiscalização contratual, até o dia trinta do mês seguinte ao da prestação dos serviços, os seguintes documentos:

4.1.9.1. prova de regularidade relativa à Seguridade Social;

4.1.9.2. certidão conjunta relativa aos tributos federais e à Dívida Ativa da União;

4.1.9.3. certidões que comprovem a regularidade perante a Fazenda Municipal ou Distrital do domicílio ou sede do Contratado;

4.1.9.4. Certidão de Regularidade do FGTS – CRF; e

4.1.9.5. Certidão Negativa de Débitos Trabalhistas – CNDT;

4.1.10. Responsabilizar-se pelo cumprimento das obrigações previstas em Acordo, Convenção, Dissídio Coletivo de Trabalho ou equivalentes das categorias abrangidas pela contratação, por todas as obrigações trabalhistas, sociais, previdenciárias, tributárias e as demais previstas em legislação específica, cuja inadimplência não transfere a responsabilidade ao Contratante;

4.1.11. Comunicar ao Fiscal, no prazo de 24 (vinte e quatro) horas, qualquer ocorrência anormal ou acidente que se verifique no local dos serviços.

4.1.12. Prestar todo esclarecimento ou informação solicitada pelo Contratante ou por seus prepostos, garantindo-lhes o acesso, a qualquer tempo, ao local dos trabalhos, bem como aos documentos relativos à execução do empreendimento.

4.1.13. Paralisar, por determinação do Contratante, qualquer atividade que não esteja sendo executada de acordo com a boa técnica ou que ponha em risco a segurança de pessoas ou bens de terceiros.

4.1.14. Promover a guarda, manutenção e vigilância de materiais, ferramentas, e tudo o que for necessário à execução do objeto, durante a vigência contratual.

4.1.15. Conduzir os trabalhos com estrita observância às normas da legislação pertinente, cumprindo as determinações dos Poderes Públicos, mantendo sempre limpo o local dos serviços e nas melhores condições de segurança, higiene e disciplina.

4.1.16. Submeter previamente, por escrito, ao Contratante, para análise e aprovação, quaisquer mudanças nos métodos executivos que fujam às especificações do memorial descritivo ou instrumento congênere.

4.1.17. Cumprir as normas de proteção ao trabalho, inclusive aquelas relativas à segurança e à saúde no trabalho;

4.1.18. Não submeter os trabalhadores a condições degradantes de trabalho, jornadas exaustivas, servidão por dívida ou trabalhos forçados;

4.1.19. Não permitir a utilização de qualquer trabalho do menor de dezesseis anos de idade, exceto na condição de aprendiz para os maiores de quatorze anos de idade, observada a legislação;

4.1.20. Não submeter o menor de dezoito anos de idade à realização de trabalho noturno e em condições perigosas e insalubres e à realização de atividades constantes na Lista de Piores Formas de Trabalho Infantil, aprovada pelo Decreto nº 6.481, de 12 de junho de 2008;

4.1.21. Receber e dar o tratamento adequado a denúncias de discriminação, violência e assédio no ambiente de trabalho;

4.1.22. Manter, durante toda a vigência da contratação, em compatibilidade com as obrigações assumidas, todas as condições exigidas para habilitação na licitação, ou para a qualificação, na contratação direta;

4.1.23. Cumprir, durante todo o período de execução contratual, a reserva de cargos prevista em lei para pessoa com deficiência, para reabilitado da Previdência Social ou para aprendiz, bem como as reservas de cargos previstas na legislação;

4.1.24. Comprovar a reserva de cargos a que se refere a cláusula acima, no prazo fixado pela fiscalização contratual, com a indicação dos empregados que preencheram as referidas vagas;

4.1.25. Guardar sigilo sobre todas as informações obtidas em decorrência da execução do objeto;

4.1.26. Arcar com o ônus decorrente de eventual equívoco no dimensionamento dos quantitativos de sua proposta, inclusive quanto aos custos variáveis decorrentes de fatores futuros e incertos, devendo complementá-los, caso o previsto inicialmente em sua proposta não seja satisfatório para o atendimento do objeto da contratação, exceto quando ocorrer algum dos eventos arrolados no art. 124, II, d, da Lei nº 14.133, de 2021;

4.1.27. Cumprir, além dos postulados legais vigentes de âmbito federal, estadual ou municipal, as normas de segurança do Contratante;

4.1.31. Manter os empregados nos horários predeterminados pelo Contratante.

4.1.32. Apresentar os empregados devidamente identificados por meio de crachá.

4.1.33. Apresentar ao Contratante, quando for o caso, a relação nominal dos empregados que adentrarão no órgão para a execução do serviço.

4.1.34. Observar os preceitos da legislação sobre a jornada de trabalho, conforme a categoria profissional.

4.1.35. Atender às solicitações do Contratante quanto à substituição dos empregados alocados, no prazo fixado pela fiscalização contratual, nos casos em que ficar constatado descumprimento das obrigações relativas à execução do serviço, conforme descrito nas especificações do objeto.

4.1.36. Instruir seus empregados quanto à necessidade de acatar as Normas Internas do Contratante.

4.1.37. Instruir seus empregados a respeito das atividades a serem desempenhadas, alertando-os a não executarem atividades não abrangidas na contratação, devendo o Contratado relatar ao Contratante toda e qualquer ocorrência neste sentido, a fim de evitar desvio de função.

4.1.38. Instruir os seus empregados, quanto à prevenção de incêndios nas áreas do Contratante.

4.1.39. Adotar as providências e precauções necessárias, inclusive consulta nos respectivos órgãos, se necessário for, a fim de que não venham a ser danificadas as redes hidrossanitárias, elétricas e de comunicação.

4.1.40. Estar registrado ou inscrito no Conselho Profissional competente, conforme as áreas de atuação previstas no Termo de Referência, em plena validade.

4.1.41. Obter junto aos órgãos competentes, conforme o caso, as licenças necessárias e demais documentos e autorizações exigíveis, na forma da legislação aplicável.

4.1.43. Refazer, às suas expensas, os trabalhos executados em desacordo com o estabelecido nas especificações, bem como substituir aqueles realizados com materiais defeituosos ou com vício de construção, pelo prazo de 05 (cinco) anos, contado da data de emissão do Termo de Recebimento Definitivo.

4.1.44. Utilizar somente matéria-prima florestal procedente, nos termos do artigo 11 do Decreto nº 5.975, de 2006, de:

4.1.44.1. manejo florestal, realizado por meio de Plano de Manejo Florestal Sustentável - PMFS devidamente aprovado pelo órgão competente do Sistema Nacional do Meio Ambiente - SISNAMA;

4.1.45. Comprovar a procedência legal dos produtos ou subprodutos florestais utilizados em cada etapa da execução contratual, nos termos do artigo 4º, inciso IX, da Instrução Normativa SLTI/MP nº 1, de 19/01/2010, por ocasião da respectiva medição, mediante a apresentação dos seguintes documentos, conforme o caso:

4.1.45.1. Cópias autenticadas das notas fiscais de aquisição dos produtos ou subprodutos florestais;

4.1.45.2. Cópia dos Comprovantes de Registro do fornecedor e do transportador dos produtos ou subprodutos florestais junto ao Cadastro Técnico Federal de Atividades Potencialmente Poluidoras

ou Utilizadoras de Recursos Ambientais - CTF, mantido pelo IBAMA, quando tal inscrição for obrigatória, acompanhados dos respectivos Certificados de Regularidade válidos, conforme artigo 17, inciso II, da Lei nº 6.938, de 1981, e legislação correlata;

4.1.45.3. Documento de Origem Florestal – DOF, instituído pela Portaria nº 253, de 18/08/2006, do Ministério do Meio Ambiente, e Instrução Normativa IBAMA nº 21, de 24/12/2014, quando se tratar de produtos ou subprodutos florestais de origem nativa cujo transporte e armazenamento exijam a emissão de tal licença obrigatória; e

4.1.45.4. Caso os produtos ou subprodutos florestais utilizados na execução contratual tenham origem em Estado que possua documento de controle próprio, o Contratado deverá apresentá-lo, em complementação ao DOF, a fim de demonstrar a regularidade do transporte e armazenamento nos limites do território estadual.

4.1.46. Observar as diretrizes, critérios e procedimentos para a gestão dos resíduos da construção civil estabelecidos na Resolução nº 307, de 05/07/2002, com as alterações posteriores, do Conselho Nacional de Meio Ambiente - CONAMA, conforme artigo 4º, §§ 2º e 3º, da Instrução Normativa SLTI /MP nº 1, de 19/01/2010, nos seguintes termos:

4.1.47. O gerenciamento dos resíduos originários da contratação deverá obedecer às diretrizes técnicas e procedimentos do Programa Municipal de Gerenciamento de Resíduos da Construção Civil, ou do Projeto de Gerenciamento de Resíduos da Construção Civil apresentado ao órgão competente, conforme o caso.

4.1.48. Nos termos dos artigos 3º e 10º da Resolução CONAMA nº 307, de 05/07/2002, o Contratado deverá providenciar a destinação ambientalmente adequada dos resíduos da construção civil originários da contratação, obedecendo, no que couber, aos seguintes procedimentos:

4.1.48.1. resíduos Classe A (reutilizáveis ou recicláveis como agregados): deverão ser reutilizados ou reciclados na forma de agregados, ou encaminhados a aterros de resíduos classe A de preservação de material para usos futuros.

4.1.48.2. resíduos Classe B (recicláveis para outras destinações): deverão ser reutilizados, reciclados ou encaminhados a áreas de armazenamento temporário, sendo dispostos de modo a permitir a sua utilização ou reciclagem futura.

4.1.48.3. resíduos Classe C (para os quais não foram desenvolvidas tecnologias ou aplicações economicamente viáveis que permitam a sua reciclagem/recuperação): deverão ser armazenados, transportados e destinados em conformidade com as normas técnicas específicas.

4.1.48.4. resíduos Classe D (perigosos, contaminados ou prejudiciais à saúde): deverão ser armazenados, transportados, reutilizados e destinados em conformidade com as normas técnicas específicas.

4.1.49. Em nenhuma hipótese o Contratado poderá dispor os resíduos originários da contratação em aterros de resíduos sólidos urbanos, áreas de “bota fora”, encostas, corpos d’água, lotes vagos e áreas protegidas por Lei, bem como em áreas não licenciadas.

4.1.50. Para fins de fiscalização do fiel cumprimento do Programa Municipal de Gerenciamento de Resíduos da Construção Civil, ou do Projeto de Gerenciamento de Resíduos da Construção Civil, conforme o caso, o Contratado comprovará, sob pena de multa, que todos os resíduos removidos

estão acompanhados de Controle de Transporte de Resíduos, em conformidade com as normas da Agência Brasileira de Normas Técnicas - ABNT, ABNT NBR ns. 15.112, 15.113, 15.114, 15.115 e 15.116, de 2004.

4.1.51. Observar as seguintes diretrizes de caráter ambiental:

4.1.51.2. Qualquer instalação, equipamento ou processo, situado em local fixo, que libere ou emita matéria para a atmosfera, por emissão pontual ou fugitiva, utilizado na execução contratual, deverá respeitar os limites máximos de emissão de poluentes admitidos na Resolução CONAMA nº 382, de 26/12/2006, e legislação correlata, de acordo com o poluente e o tipo de fonte.

4.1.51.3. Na execução contratual, conforme o caso, a emissão de ruídos não poderá ultrapassar os níveis considerados aceitáveis pela Norma NBR-10.151 - Avaliação do Ruído em Áreas Habitadas visando o conforto da comunidade, da Associação Brasileira de Normas Técnicas - ABNT, ou aqueles estabelecidos na NBR-10.152 - Níveis de Ruído para conforto acústico, da Associação Brasileira de Normas Técnicas - ABNT, nos termos da Resolução CONAMA nº 01, de 08/03/90, e legislação correlata.

4.1.52. Nos termos do artigo 4º, § 3º, da Instrução Normativa SLTI/MP nº 1, de 19/01/2010, deverão ser utilizados, na execução contratual, agregados reciclados, sempre que existir a oferta de tais materiais, capacidade de suprimento e custo inferior em relação aos agregados naturais, inserindo-se na planilha de formação de preços os custos correspondentes.

4.1.53. Responder por qualquer acidente de trabalho na execução dos serviços, por uso indevido de patentes registradas em nome de terceiros, por danos resultantes de defeitos ou incorreções dos serviços ou dos bens do Contratante, de seus funcionários ou de terceiros, ainda que ocorridos em via pública junto ao serviço de engenharia.

4.1.54. Realizar, conforme o caso, por meio de laboratórios previamente aprovados pela fiscalização e sob suas custas, os testes, ensaios, exames e provas que lhe caibam necessárias ao controle de qualidade dos materiais, serviços e equipamentos a serem aplicados nos trabalhos, conforme procedimento previsto nas especificações.

4.1.55. Providenciar, conforme o caso, as ligações definitivas das utilidades previstas no projeto (água, esgoto, gás, energia elétrica, telefone etc.), bem como atuar junto aos órgãos federais, estaduais e municipais e concessionárias de serviços públicos para a obtenção de licenças e regularização dos serviços e atividades concluídas (ex.: Habite-se, Licença Ambiental de Operação etc.).

## **5. OBRIGAÇÕES PERTINENTES À LGPD**

5.1. As partes deverão cumprir a Lei nº 13.709, de 14 de agosto de 2018 (LGPD), quanto a todos os dados pessoais a que tenham acesso em razão da licitação ou da contratação, a partir da apresentação da proposta no certame, independentemente de declaração ou de aceitação expressa.

5.2. Os dados obtidos somente poderão ser utilizados para as finalidades que justificaram seu acesso e de acordo com a boa-fé e com os princípios do art. 6º da LGPD.

5.3. É vedado o compartilhamento com terceiros dos dados obtidos fora das hipóteses permitidas em Lei.

5.4. A Administração deverá ser informada no prazo de 5 (cinco) dias úteis sobre todos os contratos de suboperação firmados ou que venham a ser celebrados pelo Contratado.

5.5. Terminado o tratamento dos dados nos termos do art. 15 da LGPD, é dever do Contratado eliminá-los, com exceção das hipóteses do art. 16 da LGPD, incluindo aquelas em que houver necessidade de guarda de documentação para fins de comprovação do cumprimento de obrigações legais ou contratuais e somente enquanto não prescritas essas obrigações.

5.6. É dever do Contratado orientar e treinar seus empregados sobre os deveres, requisitos e responsabilidades decorrentes da LGPD.

5.7. O Contratado deverá exigir de suboperadores e subcontratados o cumprimento dos deveres da presente cláusula, permanecendo integralmente responsável por garantir sua observância.

5.8. O Contratante poderá realizar diligência para aferir o cumprimento dessa cláusula, devendo o Contratado atender prontamente eventuais pedidos de comprovação formulados.

5.9. O Contratado deverá prestar, no prazo fixado pelo Contratante, prorrogável justificadamente, quaisquer informações acerca dos dados pessoais para cumprimento da LGPD, inclusive quanto a eventual descarte realizado.

5.10. Bancos de dados formados a partir de contratos administrativos, notadamente aqueles que se proponham a armazenar dados pessoais, devem ser mantidos em ambiente virtual controlado, com registro individual rastreável de tratamentos realizados (LGPD, art. 37), com cada acesso, data, horário e registro da finalidade, para efeito de responsabilização, em caso de eventuais omissões, desvios ou abusos.

5.10.1. Os referidos bancos de dados devem ser desenvolvidos em formato interoperável, a fim de garantir a reutilização desses dados pela Administração nas hipóteses previstas na LGPD.

5.11. O presente instrumento está sujeito a ser alterado nos procedimentos pertinentes ao tratamento de dados pessoais, quando indicado pela autoridade competente, em especial a ANPD por meio de opiniões técnicas ou recomendações, editadas na forma da LGPD.

5.12. Os contratos e convênios de que trata o § 1º do art. 26 da LGPD deverão ser comunicados à autoridade nacional.

## **6. DA EXTINÇÃO CONTRATUAL**

6.1. A contratação será extinta quando cumpridas as obrigações de ambas as partes, ainda que isso ocorra antes do prazo estipulado para tanto.

6.2. Se as obrigações não forem cumpridas no prazo estipulado, a vigência ficará prorrogada até a conclusão do objeto, caso em que deverá a Administração providenciar a readequação do cronograma fixado para a contratação.

6.3. Quando a não conclusão do objeto referida no item anterior decorrer de culpa do Contratado:

6.3.1. ficará ele constituído em mora, sendo-lhe aplicáveis as respectivas sanções administrativas; e

6.3.2. poderá a Administração optar pela extinção contratual e, nesse caso, adotará as medidas admitidas em lei para a continuidade da execução contratual

6.7. O contrato será extinto quando vencido o prazo nele estipulado, observado o art. 75, inciso VIII, da Lei n.º 14.133/2021, independentemente de terem sido cumpridas ou não as obrigações de ambas as partes contraentes.

6.8. A contratação poderá ser extinta antes de cumpridas as obrigações nela estipuladas, ou antes do prazo fixado, por algum dos motivos previstos no artigo 137 da Lei nº 14.133/21, bem como amigavelmente, assegurados o contraditório e a ampla defesa.

6.8.1. Nesta hipótese, aplicam-se também os artigos 138 e 139 da mesma Lei.

6.8.2. A alteração social ou a modificação da finalidade ou da estrutura da empresa não ensejará a extinção se não restringir sua capacidade de concluir o objeto.

6.8.3. Se a operação implicar mudança da pessoa jurídica contratada, deverá ser formalizado termo aditivo para alteração subjetiva.

6.9. O termo de extinção, sempre que possível, será precedido:

6.9.1. Balanço dos eventos contratuais já cumpridos ou parcialmente cumpridos;

6.9.2. Relação dos pagamentos já efetuados e ainda devidos;

6.9.3. Indenizações e multas.

6.10. A extinção contratual não configura óbice para o reconhecimento do desequilíbrio econômico-financeiro, hipótese em que será concedida indenização por meio de termo indenizatório.

6.11. A contratação poderá ser extinta caso se constate que o Contratado mantém vínculo de natureza técnica, comercial, econômica, financeira, trabalhista ou civil com dirigente do órgão ou entidade contratante ou com agente público que tenha desempenhado função na licitação ou na contratação direta, ou atue na fiscalização ou na gestão contratuais, ou que deles seja cônjuge, companheiro ou parente em linha reta, colateral ou por afinidade, até o terceiro grau.

## **7. DOS CASOS OMISSOS**

7.1. Os casos omissos serão decididos pelo Contratante, segundo as disposições contidas na Lei nº 14.133, de 2021, e demais normas federais aplicáveis e, subsidiariamente, segundo as disposições contidas na Lei nº 8.078, de 1990 – Código de Defesa do Consumidor – e normas e princípios gerais dos contratos.

## **8. ALTERAÇÕES**

8.1. Eventuais alterações contratuais reger-se-ão pela disciplina dos arts. 124 e seguintes da Lei nº 14.133, de 2021.

8.2. O Contratado é obrigado a aceitar, nas mesmas condições contratuais, os acréscimos ou supressões que se fizerem necessários, até o limite de 25% (vinte e cinco por cento) do valor inicial atualizado da contratação e, no caso de reforma de edifício ou de equipamento, o limite para os acréscimos será de 50% (cinquenta por cento).

8.3. As supressões resultantes de acordo celebrado entre as partes contratantes poderão exceder o limite de 25% (vinte e cinco por cento) do valor inicial atualizado do contrato.

8.4. As alterações contratuais deverão ser promovidas mediante celebração de termo aditivo, submetido à prévia aprovação da consultoria jurídica do Contratante, salvo nos casos de justificada necessidade de antecipação de seus efeitos, hipótese em que a formalização do aditivo deverá ocorrer no prazo máximo de 1 (um) mês.

8.5. Registros que não caracterizam alterações contratuais podem ser realizados por simples apostila, dispensada a celebração de termo aditivo, na forma do art. 136 da Lei nº 14.133, de 2021.

## 9. FORO

9.1. Fica definido o Foro da Justiça Federal em Rio Verde, Seção Judiciária de Rio Verde, para dirimir os litígios que decorrerem da execução contratual que não puderem ser compostos pela conciliação, conforme art. 92, §1º, da Lei nº 14.133, de 2021.

## 14. ANEXO II

### ANEXO II

#### TERMO DE CIÊNCIA E CONCORDÂNCIA[A1]

Por meio deste instrumento, ..... (*identificar o Contratado*) declara que está ciente e concorda com as disposições e obrigações previstas no *Aviso de Contratação Direta*, no Termo de Referência e nos demais anexos a que se refere o *Dispensa Eletrônica* nº...../20....., bem como que se responsabiliza, sob as penas da Lei, pela veracidade e legitimidade das informações e documentos apresentados durante o processo de contratação.

Local-UF, ..... de ..... de 20.... .

---

(Nome e Cargo do Representante Legal)

## 15. Responsáveis

Todas as assinaturas eletrônicas seguem o horário oficial de Brasília e fundamentam-se no §3º do Art. 4º do [Decreto nº 10.543, de 13 de novembro de 2020](#).

**ELVYS FERNANDES DA SILVA**

Demandante



Assinou eletronicamente em 27/04/2026 às 15:55:50.

## Lista de Anexos

Atenção: Apenas arquivos nos formatos ".pdf", ".txt", ".jpg", ".jpeg", ".gif" e ".png" enumerados abaixo são anexados diretamente a este documento.

- Anexo I - Relatório fotografico.pdf (873.65 KB)

# Documento Digitalizado Público

## Termo de Referencia

**Assunto:** Termo de Referencia  
**Assinado por:** Elvys Fernandes  
**Tipo do Documento:** Documentos  
**Situação:** Finalizado  
**Nível de Acesso:** Público  
**Tipo do Conferência:** Documento Original

Documento assinado eletronicamente por:

- **Elvys Fernandes da Silva**, ASSISTENTE EM ADMINISTRACAO, em 27/04/2026 15:57:15.

Este documento foi armazenado no SUAP em 27/04/2026. Para comprovar sua integridade, faça a leitura do QRCode ao lado ou acesse <https://suap.ifgoiano.edu.br/verificar-documento-externo/> e forneça os dados abaixo:

**Código Verificador:** 873814

**Código de Autenticação:** 7d2247931d



INST.FED.DE EDUC., CIENCIA E TEC. GOIANO

# Estudo Técnico Preliminar 29/2026

## 1. Informações Básicas

Número do processo: 23218.000541.2026-35

## 2. Descrição da necessidade

A presente contratação visa solucionar a inadequação dos espaços físicos existentes no bloco pedagógico I do Instituto Federal Goiano, que atualmente não atendem às necessidades para a implantação do Ensino Médio integrado ao Curso Técnico em Inteligência Artificial. A infraestrutura existente carece de modernização e adaptação para suportar as novas demandas pedagógicas e tecnológicas do curso.

## 3. Área requisitante

Área Requisitante	Responsável
Diretoria de Ensino	Lia Raquel de Souza Santos Borges

## 4. Descrição dos Requisitos da Contratação

A solução pretendida exige a contratação de empresa de engenharia para execução de serviços de reforma em ambiente do Instituto Federal Goiano Campus Rio Verde, com base em Termo de Referência, planilhas orçamentárias e demais peças técnicas, de modo a garantir segurança, acessibilidade, durabilidade, atendimento às normas técnicas e mitigação de impactos ambientais.

Com vistas a assegurar que o objeto atenda adequadamente à necessidade da Administração (art. 18, §1º, III, IX e XII, Lei 14.133 /2021), definem-se como requisitos da contratação:

- A futura contratada deverá ser empresa de engenharia com experiência comprovada em serviços de reforma de edificações compatíveis em natureza, porte e complexidade com o objeto, mediante apresentação de atestados de capacidade técnica emitidos por pessoas jurídicas de direito público ou privado, com registro em CREA/CAU quando cabível.
- É obrigatório o conhecimento prévio das condições locais da obra, incluindo acesso, interferências com atividades acadêmicas e administrativas e demais peculiaridades, não se admitindo alegações posteriores de desconhecimento para justificar pedidos de alteração de preço ou de prazo. Recomendase vistoria técnica ou, alternativamente, declaração formal de conhecimento das condições locais.
- É vedada a subcontratação total ou parcial do objeto, devendo a contratada responder integralmente pela execução dos serviços, sob pena de inadimplemento contratual e aplicação das penalidades previstas na Lei 14.133/2021 e no futuro termo de referência/contrato.
- Deverá ser exigida garantia contratual, em percentual e modalidade a serem definidos no termo de referência, com vigência mínima abrangendo da ordem de serviço até o recebimento definitivo, assegurando a correção de vícios e defeitos identificados durante o recebimento provisório.

- A execução deverá observar a legislação edilícia local (Lei nº 1.645/2024), a Lei nº 14.133/2021, as normas da ABNT aplicáveis (incluindo as de estruturas, instalações elétricas e hidrossanitárias, prevenção e combate a incêndios, acessibilidade e desempenho), a ABNT NBR 16280 (sistema de gestão de reformas em edificações) e a ABNT NBR 166361 (procedimentos gerais para serviços de arquitetura e urbanismo).
- Deverão ser cumpridas as exigências de segurança e saúde no trabalho previstas na NR18 e demais Normas Regulamentadoras, contemplando organização e segurança do canteiro de obras, proteção coletiva e individual, sinalização, controle de acesso e demais medidas necessárias à integridade dos trabalhadores e usuários da edificação.
- Os serviços deverão ser realizados com utilização de materiais novos, de primeira qualidade, em conformidade com as normas técnicas da ABNT e com o memorial descritivo, podendo ser exigida a apresentação de catálogos, fichas técnicas e certificados de conformidade para aprovação da fiscalização. Qualquer serviço executado em desacordo com o projeto ou com as normas deverá ser corrigido ou refeito sem ônus adicional para a Administração.
- Prazos, turnos e locais de execução deverão ser definidos de forma a compatibilizar a obra com o funcionamento do Instituto Federal Goiano, podendo ser exigido da contratada plano de fases de obra, com previsão de interdições temporárias, sinalização, rotas alternativas e medidas para mitigação de impactos (ruído, poeira, circulação de pessoas).
- A contratação deverá observar critérios de sustentabilidade, em consonância com o Guia Nacional de Contratações Sustentáveis da AGU, privilegiando materiais de menor impacto ambiental (inclusive recicláveis ou com conteúdo reciclado, quando tecnicamente adequado), gestão adequada dos resíduos da construção civil (segregação, acondicionamento, transporte e destinação ambientalmente correta) e soluções que favoreçam a eficiência no uso de água e energia e a acessibilidade universal.

Esses requisitos deverão ser considerados na elaboração do Termo de Referência/Projeto Básico, no edital e no contrato, para subsidiar a definição das especificações técnicas, requisitos de habilitação, critérios de aceitabilidade das propostas, regras de fiscalização, garantias e sanções.

## 5. Levantamento de Mercado

No âmbito do planejamento da contratação, foram avaliadas as soluções disponíveis no mercado para execução dos serviços de reforma em ambiente do Instituto Federal Goiano, considerando alternativas internas e externas, conforme orientações da Lei nº 14.133/2021 e boas práticas de gestão pública.

As opções identificadas foram: (i) execução por servidores do quadro efetivo do campus; (ii) execução por servidores terceirizados prestadores de serviços de manutenção na unidade; e (iii) contratação de empresa especializada por empreitada global.

- **Execução por servidores do quadro efetivo:** Verificou-se a inexistência de mão de obra própria disponível, uma vez que o campus não dispõe de servidores técnicos em quantidade e qualificação compatíveis para execução da reforma, atendendo às normas técnicas exigidas (ABNT NBR 16280, NR-18, legislação edilícia local), o que inviabiliza essa alternativa.
- **Execução por servidores terceirizados:** Embora existam prestadores de serviços de manutenção preventiva e corretiva na unidade, essa opção revela-se inviável, pois se trata de uma escola fazenda com atividades contínuas que demandam dedicação permanente desses profissionais. A realocação para uma única atividade comprometeria outros serviços essenciais, além de onerar a Administração com a aquisição separada de materiais (sem escala de compras públicas) e prolongar desnecessariamente o prazo de execução, com maior risco de sobrepreço e menor controle de qualidade.
- **Contratação de empresa especializada por empreitada global:** Trata-se da solução mais viável e usual no mercado para serviços de reforma em edificações públicas, conforme verificado em contratos similares de Institutos Federais e órgãos públicos goianos. Essa modalidade garante execução integral (materiais, mão de obra, equipamentos e gestão), responsabilidade técnica única (CREA/CAU), atendimento às normas de segurança e qualidade, prazos otimizados e melhor relação custo-benefício, com a empresa arcando integralmente com os riscos de execução.

As consultas a potenciais fornecedores regionais (via Painel de Preços ComprasGov, SICAF e pesquisa direta) confirmaram ampla oferta de empresas especializadas em reformas institucionais em Goiás, com valores unitários compatíveis para serviços típicos (demolições, contrapiso, revestimentos, instalações elétricas/hidrossanitárias, pinturas), variando conforme exigências técnicas e sustentáveis.

**Composição do valor estimado:** A planilha de preços será elaborada por servidor técnico responsável, com base nos índices atualizados dos bancos SINAPI (referência nacional para orçamentos de obras públicas), Agetop Civil - GO (referência estadual para serviços de engenharia em Goiás) e pesquisas de preços locais realizadas junto a fornecedores de materiais e mão de obra na região do Instituto Federal Goiano, assegurando valor compatível com as condições de mercado e os princípios da economicidade e eficiência.

## 6. Descrição da solução como um todo

A solução da contratação consiste na execução integral de serviços de reforma em ambiente do Instituto Federal Goiano por **empresa especializada contratada na modalidade de empreitada global** (materiais + mão de obra + equipamentos + gestão), conforme art. 6º, XXXIII, Lei nº 14.133/2021.

Essa solução abrange, de forma completa e integrada:

- **Escopo da reforma:** Demolições seletivas, contrapiso, revestimentos cerâmicos, pinturas, adequações em instalações elétricas e hidrossanitárias, sistemas de prevenção/combate a incêndios e acessibilidade, executados conforme projeto básico aprovado, ABNT NBR 16280 (gestão de reformas), NR-18 (segurança na construção) e Lei nº 1.645/2024 (legislação edilícia local).
- **Responsabilidades da contratada:** Fornecimento integral de materiais novos (normas ABNT), mão de obra qualificada com responsável técnico (CREA/CAU - ART/RRT), equipamentos, EPIS/EPCs, canteiro de obras e gestão completa (cronograma físico-financeiro, controle de qualidade, segurança, sustentabilidade conforme Guia AGU).
- **Execução e fiscalização:** Acompanhamento por fiscalização técnica (qualidade/quantidade) e administrativa (prazos/garantias), com medições mensais em diário de obra, compatibilização com atividades da escola fazenda (plano de fases minimizando interdições) e prazos otimizados.
- **Garantias e recebimento:** Garantia contratual abrangendo ordem de serviço até recebimento definitivo (5 anos para estrutura), com correção de vícios no período provisório, assegurando plena funcionalidade do ambiente.

**Resultado final:** Ambiente reformado seguro, acessível, sustentável e durável, atendendo às necessidades institucionais com responsabilidade técnica única, melhor custo-benefício e execução otimizada frente às alternativas internas inviabilizadas (servidores efetivos ou terceirizados).

## 7. Estimativa das Quantidades a serem Contratadas

Serviço de manutenção em diversos ambientes com realização de serviços de manutenção predial, reparo, e adaptações, conforme planilha de composição de custos unitários.

## 8. Estimativa do Valor da Contratação

**Valor (R\$):** 57.309,75

O Valor estimado da Contratação é de cinquenta e sete mil, trezentos e nove reais e setenta e cinco centavos.

## **9. Justificativa para o Parcelamento ou não da Solução**

O objeto da contratação não será objeto de parcelamento, nos termos do art. 18, §1º, VI, da Lei nº 14.133/2021, pelos seguintes motivos fundamentados:

A unidade do Instituto Federal Goiano não dispõe de servidores em quantidade suficiente para designar equipes de fiscalização concomitantes para acompanhar múltiplos contratos simultâneos, considerando suas atribuições essenciais em atividades acadêmicas, administrativas e de gestão da escola fazenda. O parcelamento demandaria gestão fragmentada, com elevado risco de sobrecarga administrativa, atrasos na execução global e maiores custos indiretos de fiscalização.

Ademais, a modalidade de empreitada global por empresa especializada constitui a solução técnica mais adequada, reduzindo significativamente os riscos de falhas na execução, pois assegura:

- Responsabilidade técnica única (CREA/CAU) por todo o escopo, evitando interfaces problemáticas entre fornecedores distintos.
- Gestão integrada de materiais, mão de obra, equipamentos e cronograma físico-financeiro, minimizando sobreposições, retrabalho e discontinuidades.
- Maior controle de qualidade e conformidade com normas técnicas (ABNT NBR 16280, NR-18, Lei nº 1.645/2024), sustentabilidade (Guia AGU) e compatibilização com o funcionamento institucional.
- Otimização de prazos e custos, com a contratada arcando integralmente com riscos de execução, sem necessidade de aquisição separada de materiais ou coordenação complexa pela Administração.

O não parcelamento alinha-se às práticas usuais do mercado para reformas institucionais similares, conforme verificado em contratações de Institutos Federais e órgãos públicos, promovendo economicidade, eficiência e segurança jurídica.

## **10. Contratações Correlatas e/ou Interdependentes**

Não se vislumbra contratações correlatas ou interdependentes para este objeto

## **11. Alinhamento entre a Contratação e o Planejamento**

A contratação está alinhada ao planejamento, sendo registrado no Plano Anual de Contratações 2026, sob o DFD 171/2025, e Contratação 158124 585 /2026.

## **12. Benefícios a serem alcançados com a contratação**

A contratação de serviços de reforma em ambiente do Instituto Federal Goiano proporcionará benefícios diretos e mensuráveis à Administração, alinhados ao interesse público e às finalidades institucionais. Dentre elas melhorias significativas que incluem a adequação do ambiente para oferta do Ensino Médio Integrado ao Técnico em IA do campus, com infraestrutura moderna, segura e funcional (iluminação adequada, acessibilidade universal, climatização otimizada e instalações elétricas compatíveis com equipamentos computacionais), essencial para atividades práticas e laboratórios. Isso elevará a qualidade do ensino, a empregabilidade dos egressos e a capacidade pedagógica da unidade. Ademais, garantirá segurança e saúde ocupacional via conformidade com NR-18, ABNT NBR 16280 e Lei nº 1.645/2024, eliminando riscos estruturais, elétricos e de incêndio em ambiente de alta circulação.

O impacto institucional global modernizará a infraestrutura, ampliando o atendimento educacional, valorizando o patrimônio público e contribuindo para os objetivos estratégicos do IF Goiano, com elevado retorno social pela formação qualificada em IA para a região.

### 13. Providências a serem Adotadas

Serão adotadas as seguintes providências prévias à celebração do contrato, em atendimento ao art. 7º, inciso XI, da IN 40/2020, visando capacitar adequadamente os servidores para fiscalização e gestão contratual:

- Oferta de capacitação específica: Realização de curso de capacitação em fiscalização de obras e serviços de engenharia para os servidores designados à equipe de fiscalização, com carga horária mínima de 8 horas, abordando temas como medições de serviços, conformidade com normas técnicas (ABNT NBR 16280, NR-18), gestão de reformas, critérios de sustentabilidade (Guia AGU) e aplicação da Lei nº 14.133/2021. O curso será ofertado gratuitamente via plataforma Avamec/EaD SENAI ou Escola Virtual Gov, com certificação ao final.
- Reciclagem de servidores: Atualização técnica para servidores com experiência prévia em fiscalizações similares, por meio de workshop interno de 4 horas sobre boas práticas recentes em empreitada global, recebimento provisório/definitivo, gestão de riscos contratuais e uso de diário de obra digital, ministrado pelo setor de infraestrutura ou engenheiro responsável pelo projeto básico.
- Demais medidas operacionais:
  - Designação formal da equipe de fiscalização (técnica e administrativa) por portaria interna, com 1 servidor engenheiro habilitado (CREA) para controle técnico e 1 servidor administrativo para aspectos contratuais.
  - Publicação de Comunicado Interno sobre fases da obra, rotas alternativas e normas de segurança para a comunidade escolar.
  - Verificação da disponibilidade orçamentária e empenho prévio compatível com o valor estimado.

Essas providências ocorrerão paralelamente ao processo licitatório, sem prejuízo dos prazos, fortalecendo a capacidade institucional de gestão contratual e garantindo execução eficiente da reforma.

### 14. Possíveis Impactos Ambientais

Considerando que a intervenção trata-se de reforma em edificação existente, sem construção nova ou ampliação de área construída, os impactos ambientais serão mínimos e temporários, limitando-se essencialmente à geração de poeira e ruído durante a execução, passíveis de fácil mitigação

### 15. Declaração de Viabilidade

Esta equipe de planejamento declara **viável** esta contratação.

#### 15.1. Justificativa da Viabilidade

Esta Equipe de Planejamento da Contratação do Instituto Federal Goiano, declara que **VIÁVEL** esta contratação, atendendo à necessidade institucional de melhoria do ambiente para o Ensino Médio Técnico em IA.

### 16. Responsáveis

Todas as assinaturas eletrônicas seguem o horário oficial de Brasília e fundamentam-se no §3º do Art. 4º do [Decreto nº 10.543, de 13 de novembro de 2020](#).

**ELVYS FERNANDES DA SILVA**

Membro da comissão de contratação



Assinou eletronicamente em 11/03/2026 às 16:45:03.

**LIA RAQUEL DE SOUZA SANTOS BORGES**

Membro da comissão de contratação

**HEYDE FRANCIELLE DO CARMO FRANCA**

Membro da comissão de contratação

**NEY DOS SANTOS ARAUJO**

Membro da comissão de contratação

# Documento Digitalizado Público

## Estudo Técnico Preliminar

**Assunto:** Estudo Técnico Preliminar  
**Assinado por:** Elvys Fernandes  
**Tipo do Documento:** Documentos  
**Situação:** Finalizado  
**Nível de Acesso:** Público  
**Tipo do Conferência:** Documento Original

Documento assinado eletronicamente por:

- **Elvys Fernandes da Silva, ASSISTENTE EM ADMINISTRACAO**, em 18/03/2026 11:52:33.

Este documento foi armazenado no SUAP em 18/03/2026. Para comprovar sua integridade, faça a leitura do QRCode ao lado ou acesse <https://suap.ifgoiano.edu.br/verificar-documento-externo/> e forneça os dados abaixo:

**Código Verificador:** 859498

**Código de Autenticação:** 6158c16b8f



**Obra**  
Adaptação do Bloco Pedagógico I

**Bancos**  
SINAPI - 07/2025 - Goiás  
SBC - 09/2025 - Goiás  
AGETOP CIVIL - 04/2025 -  
Goiás

**B.D.I.**  
28,0%

**Encargos Sociais**  
Desonerado: embutido nos  
preços unitário dos insumos de  
mão de obra, de acordo com as  
bases.

Item	Código	Banco	Descrição	Und	Quant.	Valor Unit	Valor Unit com BDI	Total	Peso (%)
<b>1</b>			<b>DEMOLIÇÃO/REMOÇÃO</b>		<b>1</b>		<b>725,02</b>	<b>725,02</b>	<b>1,27 %</b>
1.1	97644	SINAPI	REMOÇÃO DE PORTAS, DE FORMA MANUAL, COM REAPROVEITAMENTO. AF_09/2023	m²	29,1	9,65	12,35	359,38	0,63 %
1.2	030105	AGETOP CIVIL	TRANSPORTE DE ENTULHO EM CAÇAMBA ESTACIONÁRIA INCLUSO A CARGA MANUAL	m³	1	95,50	122,24	122,24	0,21 %
1.3	97622	SINAPI	DEMOLIÇÃO DE ALVENARIA DE BLOCO FURADO, DE FORMA MANUAL, SEM REAPROVEITAMENTO. AF_09/2023	m³	1	56,43	72,23	72,23	0,13 %
1.4	97644	SINAPI	REMOÇÃO DE PORTAS, DE FORMA MANUAL, SEM REAPROVEITAMENTO. AF_09/2023	m²	13,86	9,65	12,35	171,17	0,30 %
<b>2</b>			<b>REPAROS ALVENARIA/PISO</b>		<b>1</b>		<b>739,22</b>	<b>739,22</b>	<b>1,29 %</b>
2.1	103	Próprio	REQUADRO DE VÃOS	m²	5,5	76,89	98,41	541,25	0,94 %
2.2	101749	SINAPI	PISO CIMENTADO, TRAÇO 1:3 (CIMENTO E AREIA), ACABAMENTO LISO, ESPESSURA 4,0 CM, PREPARO MECÂNICO DA ARGAMASSA. AF_09/2020	m²	1	55,44	70,96	70,96	0,12 %
2.3	104162	SINAPI	PISO EM GRANILITE, MARMORITE OU GRANITINA EM AMBIENTES INTERNOS, COM ESPESSURA DE 8 MM, INCLUSO MISTURA EM BETONEIRA, COLOCAÇÃO DAS JUNTAS, APLICAÇÃO DO PISO, 4 POLIMENTOS COM POLITRIZ, ESTUCAMENTO, SELADOR E CERA. AF_06/2022	m²	1	99,23	127,01	127,01	0,22 %
<b>3</b>			<b>PINTURA INTERNA EM PAREDES</b>		<b>1</b>		<b>6.560,90</b>	<b>6.560,90</b>	<b>11,45 %</b>
3.1	20254	Próprio	REMOÇÃO DE PINTURA	m²	30	5,82	7,44	223,20	0,39 %
3.2	0010 pintura semi	Próprio	PINTURA LÁTEX ACRÍLICA SEMI BRILHO APLICAÇÃO MANUAL EM PAREDES, DUAS DEMÃOS. AF_04/2023	m²	249,33	17,25	22,08	5.505,20	9,61 %
3.3	88485	SINAPI	FUNDO SELADOR ACRÍLICO, APLICAÇÃO MANUAL EM PAREDE, UMA DEMÃO. AF_04/2023	m²	30	4,43	5,67	170,10	0,30 %
3.4	88497	SINAPI	EMASSAMENTO COM MASSA LÁTEX, APLICAÇÃO EM PAREDE, DUAS DEMÃOS, LIXAMENTO MANUAL. AF_04/2023	m²	30	17,25	22,08	662,40	1,16 %
<b>4</b>			<b>PINTURA INTERNA EM TETO</b>		<b>1</b>		<b>28,03</b>	<b>28,03</b>	<b>0,05 %</b>
4.1	20254	Próprio	REMOÇÃO DE PINTURA	m²	1	5,82	7,44	7,44	0,01 %
4.2	88488	SINAPI	PINTURA LÁTEX ACRÍLICA PREMIUM, APLICAÇÃO MANUAL EM TETO, DUAS DEMÃOS. AF_04/2023	m²	1	16,09	20,59	20,59	0,04 %
<b>5</b>			<b>FECHAMENTO DE VÃO - SALA ADMINISTRATIVA</b>		<b>1</b>		<b>816,07</b>	<b>816,07</b>	<b>1,42 %</b>

5.1	96363	SINAPI	PAREDE COM SISTEMA EM CHAPAS DE GESSO PARA DRYWALL, USO INTERNO, COM UMA FACE SIMPLES E OUTRA FACE DUPLA E ESTRUTURA METÁLICA COM GUIAS SIMPLES PARA PAREDES COM ÁREA LÍQUIDA MAIOR OU IGUAL A 6 M2, COM VÃOS. AF_07/2023_PS	m²	5,04	126,50	161,92	816,07	1,42 %
<b>6</b>			<b>DML - COPA</b>		<b>1</b>		<b>2.664,97</b>	<b>2.664,97</b>	<b>4,65 %</b>
6.1	96363	SINAPI	PAREDE COM SISTEMA EM CHAPAS DE GESSO PARA DRYWALL, USO INTERNO, COM UMA FACE SIMPLES E OUTRA FACE DUPLA E ESTRUTURA METÁLICA COM GUIAS SIMPLES PARA PAREDES COM ÁREA LÍQUIDA MAIOR OU IGUAL A 6 M2, COM VÃOS. AF_07/2023_PS	m²	6	126,50	161,92	971,52	1,70 %
6.2	90791	SINAPI	KIT DE PORTA-PRONTA DE MADEIRA EM ACABAMENTO MELAMÍNICO BRANCO, FOLHA PESADA OU SUPERPESADA, 80X210CM, FIXAÇÃO COM PREENCHIMENTO PARCIAL DE ESPUMA EXPANSIVA - FORNECIMENTO E INSTALAÇÃO. AF_12/2019	UN	1	952,42	1.219,09	1.219,09	2,13 %
6.3	88497	SINAPI	EMASSAMENTO COM MASSA LÁTEX, APLICAÇÃO EM PAREDE, DUAS DEMÃOS, LIXAMENTO MANUAL. AF_04/2023	m²	12	17,25	22,08	264,96	0,46 %
6.4	88489	SINAPI	PINTURA LÁTEX ACRÍLICA PREMIUM, APLICAÇÃO MANUAL EM PAREDES, DUAS DEMÃOS. AF_04/2023	m²	12	13,64	17,45	209,40	0,37 %
<b>7</b>			<b>ESQUADRIAS INTERNAS</b>		<b>1</b>		<b>3.345,42</b>	<b>3.345,42</b>	<b>5,84 %</b>
7.1	91316	SINAPI	KIT DE PORTA DE MADEIRA PARA PINTURA, SEMI-OCA (PESADA OU SUPERPESADA), PADRÃO POPULAR, 80X210CM, ESPESSURA DE 3,5CM, ITENS INCLUSOS: DOBRADIÇAS, MONTAGEM E INSTALAÇÃO DO BATENTE, FECHADURA COM EXECUÇÃO DO FURO - FORNECIMENTO E INSTALAÇÃO. AF_12/2019	UN	1	1.127,96	1.443,78	1.443,78	2,52 %
7.2	91316	SINAPI	KIT DE PORTA DE MADEIRA PARA PINTURA, SEMI-OCA (PESADA OU SUPERPESADA), PADRÃO POPULAR, 80X210CM, ESPESSURA DE 3,5CM, ITENS INCLUSOS: DOBRADIÇAS, MONTAGEM E INSTALAÇÃO DO BATENTE, FECHADURA COM EXECUÇÃO DO FURO - FORNECIMENTO E INSTALAÇÃO. AF_12/2019	UN	1	1.127,96	1.443,78	1.443,78	2,52 %
7.3	102217	SINAPI	PINTURA TINTA DE ACABAMENTO (PIGMENTADA) A ÓLEO EM MADEIRA, 2 DEMÃOS. AF_01/2021	m²	1	17,84	22,83	22,83	0,04 %
7.4	102197	SINAPI	PINTURA FUNDO NIVELADOR ALQUÍDICO BRANCO EM MADEIRA. AF_01/2021	m²	1	22,03	28,19	28,19	0,05 %
7.5	068570	SBC	KIT PORTEIRO ELETRONICO	UN	1	317,85	406,84	406,84	0,71 %
<b>8</b>			<b>ESQUADRIAS EXTERNAS</b>		<b>1</b>		<b>35.125,43</b>	<b>35.125,43</b>	<b>61,29 %</b>
8.1	102181	SINAPI	INSTALAÇÃO DE VIDRO TEMPERADO, E = 10 MM, ENCAIXADO EM PERFIL U. AF_01/2021_PS	m²	11,64	362,64	464,17	5.402,93	9,43 %
8.2	Porta Vidro Temperado	Próprio	PORTA DE CORRER DUAS FOLHAS EM VIDRO TEMPERADO 10mm	m²	17,46	1.329,94	1.702,32	29.722,50	51,86 %
<b>9</b>			<b>REPARO EM PORTA EXTERNA</b>		<b>1</b>		<b>416,96</b>	<b>416,96</b>	<b>0,73 %</b>

9.1	recuperação	Próprio	REPARO EM PORTA DE AÇO COM VIDRO INCLUSO PINTURA	uni	1	325,75	416,96	416,96	0,73 %
<b>10</b>			<b>EQUIPAMENTOS</b>		<b>1</b>		<b>1.300,60</b>	<b>1.300,60</b>	<b>2,27 %</b>
10.1	97064	SINAPI	MONTAGEM E DESMONTAGEM DE ANDAIME TUBULAR TIPO "TORRE" (EXCLUSIVE ANDAIME E LIMPEZA). AF_03/2024	M	20	23,31	29,83	596,60	1,04 %
10.2	00010527	SINAPI	LOCACAO DE ANDAIME METALICO TUBULAR DE ENCAIXE, TIPO DE TORRE, CADA PAINEL COM LARGURA DE 1 ATE 1,5 M E ALTURA DE *1,00* M, INCLUINDO DIAGONAL, BARRAS DE LIGACAO, SAPATAS OU RODIZIOS E DEMAIS ITENS NECESSARIOS A MONTAGEM (NAO INCLUI INSTALACAO)	M/MES	20	27,50	35,20	704,00	1,23 %
<b>11</b>			<b>LIMPEZA</b>		<b>1</b>		<b>910,49</b>	<b>910,49</b>	<b>1,59 %</b>
11.1	9537	SINAPI	LIMPEZA FINAL DA OBRA	m²	188,9	3,77	4,82	910,49	1,59 %
<b>12</b>			<b>ADMINISTRAÇÃO</b>		<b>1</b>		<b>4.676,64</b>	<b>4.676,64</b>	<b>8,16 %</b>
12.1	90777	SINAPI	ENGENHEIRO CIVIL DE OBRA JUNIOR COM ENCARGOS COMPLEMENTARES	H	16	114,06	145,99	2.335,84	4,08 %
12.2	90780	SINAPI	MESTRE DE OBRAS COM ENCARGOS COMPLEMENTARES	H	40	45,72	58,52	2.340,80	4,08 %

**Total sem BDI** **44.774,92**  
**Total do BDI** **12.534,83**  
**Total Geral** **57.309,75**

---

Edilson Souza Silva de Oliveira  
Técnico em Edificações

# Documento Digitalizado Público

## Planilha Orçamentária Serviço

**Assunto:** Planilha Orçamentária Serviço  
**Assinado por:** Elvys Fernandes  
**Tipo do Documento:** Documentos  
**Situação:** Finalizado  
**Nível de Acesso:** Público  
**Tipo do Conferência:** Documento Original

Documento assinado eletronicamente por:

- **Elvys Fernandes da Silva**, ASSISTENTE EM ADMINISTRACAO, em 02/03/2026 14:48:43.

Este documento foi armazenado no SUAP em 02/03/2026. Para comprovar sua integridade, faça a leitura do QRCode ao lado ou acesse <https://suap.ifgoiano.edu.br/verificar-documento-externo/> e forneça os dados abaixo:

**Código Verificador:** 851748

**Código de Autenticação:** 5a7ba34e03



## Relatório fotográfico

Trata o presente relatório de instrumento auxiliar para dimensionamento da proposta:

O serviço consiste em adaptação de espaço com remoção de parede do fundo do corredor (Figura 1) e nivelamento com rampa de acesso do setor 1 ao setor 2 (figura 2).

Figura 1 – Corredor Bloco Ensino médio.



Figura 2 - Setor 2



Fechamento em sistema de chapa de gesso drywall, de vãos de porta nas salas de professores. (figuras 3 e 4)

Figura 3 - Vão de porta Sala de professores



Figura 4- Vão de porta sala de professores



Substituição de portas de madeira salas de professores (figuras 5 e 6)

Figura 5- Portas Salas de Professores



Figura 6- Porta sala de professores



Recuperação de porta metálica (figura 7)

Figura 7- Porta metálica correr

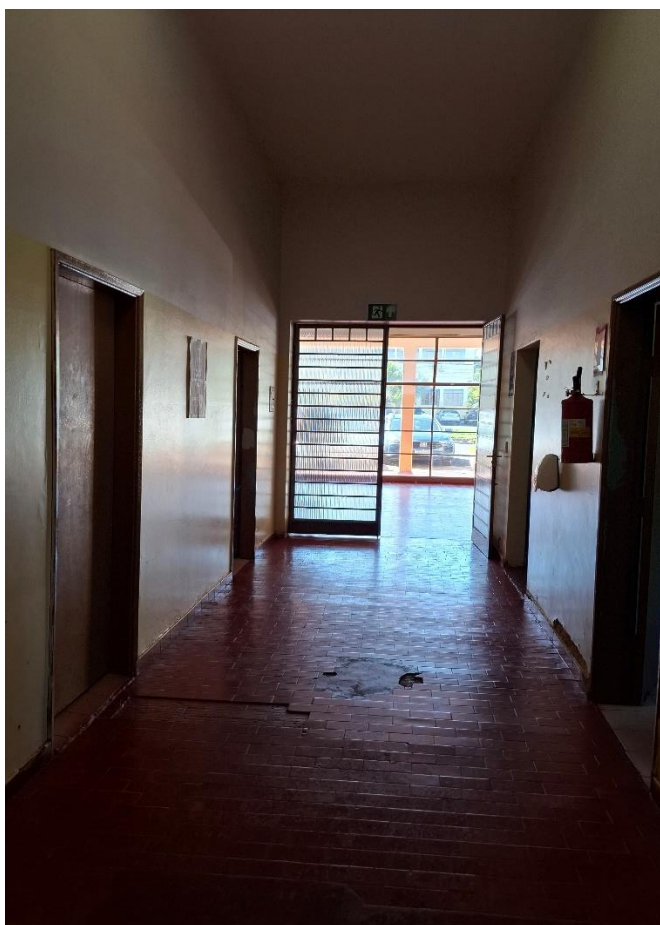

Recuperação de porta metálica e instalação de interfone (figura 8)

Figura 8 - Porta metálica e ponto para interfone



Remoção de estruturas e portas metálicas com reaproveitamento e instalação de vidro temperado 10 mm (Figuras 9, 10, 11 e 12)

Figura 9- Estrutura metálica com vidro a ser removida



Figura 10 - Porta metalica com vidro a ser removida



Figura 11- Local de instalação de vidro temperado



Figura 12- Local a ser instalado Vidro temperado







# Documento Digitalizado Público

## Relatório Fotográfico

**Assunto:** Relatório Fotográfico  
**Assinado por:** Elvys Fernandes  
**Tipo do Documento:** Documentos  
**Situação:** Finalizado  
**Nível de Acesso:** Público  
**Tipo do Conferência:** Documento Original

Documento assinado eletronicamente por:

- **Elvys Fernandes da Silva**, ASSISTENTE EM ADMINISTRACAO, em 27/04/2026 15:59:31.

Este documento foi armazenado no SUAP em 27/04/2026. Para comprovar sua integridade, faça a leitura do QRCode ao lado ou acesse <https://suap.ifgoiano.edu.br/verificar-documento-externo/> e forneça os dados abaixo:

**Código Verificador:** 873817

**Código de Autenticação:** e2ba3b456e

