



EDITAL CONVOCATÓRIO
PROCESSO LICITATÓRIO Nº. 034/2024
CONCORRÊNCIA ELETRÔNICA Nº 002/2024

1ª Parte: PREÂMBULO

O **MUNICÍPIO DE OURICURI** sito à Rua Padre Francisco Pedro da Silva, nº. 145 - Centro, OURICURI - Pernambuco, por intermédio do Ordenador de Despesas da Secretaria Municipal de Serviços Públicos e Urbanismo, torna público, para conhecimento dos interessados, que no dia e hora abaixo indicados será realizada licitação na modalidade **CONCORRÊNCIA**, na forma **ELETRÔNICA**, do tipo **MENOR PREÇO**, pelo regime de execução de EMPREITADA POR PREÇO GLOBAL, que será regida pela Lei Federal nº 14.133, de 01 de abril de 2021, observados os termos da Lei Complementar nº 123, de 14 de dezembro de 2006, assim como as exigências estabelecidas neste Edital. A presente licitação será realizada no ambiente da plataforma eletrônica: www.portaldeouricuri.com.br.

2ª Parte: DAS CLÁUSULAS EDITALÍCIAS

1.0. DO OBJETO

1.1 A presente licitação tem por objeto: **CONTRATAÇÃO DE SERVIÇOS A SEREM PRESTADOS NA EXECUÇÃO DE REFORMA DA PRIMEIRA ETAPA DA PRAÇA DO POVOADO DA BARRA DE SÃO PEDRO, DISTRITO DO MUNICÍPIO DE OURICURI/PE, CONFORME ESPECIFICAÇÕES E DEMAIS ELEMENTOS TÉCNICOS CONSTANTES NO PROJETO BÁSICO E DEMAIS ANEXOS DESTES EDITAIS.**

2.0. DO ACESSO AO EDITAL E DO LOCAL DE REALIZAÇÃO

2.1 - O edital está disponível gratuitamente nos sítios:

www.ouricuri.pe.gov.br/transparencia, www.portaldeouricuri.com.br e www.tce.pe.gov.br.

2.2 - O certame será realizado no endereço eletrônico:

www.portaldeouricuri.com.br.

3.0. DAS DATAS E HORÁRIOS DO CERTAME

3.1. **INÍCIO DO ACOLHIMENTO DAS PROPOSTAS: 22 de Abril de 2024.**

3.2. **DATA LIMITE PARA ACOLHIMENTO DAS PROPOSTAS: 07 de Maio de 2024, às 23h59min**

3.3. **DATA DE ABERTURA DAS PROPOSTAS: 08 de Maio de 2024, às 08h00min.**

3.4. **INÍCIO DA SESSÃO DE DISPUTA DE PREÇOS: 08 de Maio de 2024, às 09h00min.**

3.5. **REFERÊNCIA DE TEMPO:** Para todas as referências de tempo utilizadas pelo sistema será observado o horário de Brasília/DF.



3.6. Na hipótese de não haver expediente ou ocorrendo qualquer fato superveniente que impeça a realização do certame na data prevista, a sessão será remarcada, para no mínimo 48h (quarenta e oito horas) a contar da respectiva data.

3.7. PRAZO PARA INTERPOSIÇÃO DE RECURSO: 20 minutos.

3.8. INTERVALO MÍNIMO ENTRE LANCES: 0,01 (um centavo).

4.0. DOS RECURSOS ORÇAMENTÁRIOS

4.1. – A(s) despesa(s) decorrente(s) desta licitação correrá(ão) a conta da(s) dotação(ões) orçamentária(s) constante(s) a seguir:

Órgão	Unid. Orç.	Projeto/Atividade	Elemento de Despesa
08	01	15.452.1018.1131	4.4.90.51.00

5.0. DA PARTICIPAÇÃO, DO CREDENCIAMENTO E DA DECLARAÇÃO

5.1 - Os interessados em participar deste certame deverão estar credenciados junto ao Portal de Compras do Município de OURICURI/PE, com suporte técnico do sistema GM TECNOLOGIA (GM TECNOLOGIA & INFORMAÇÃO LTDA - Avenida República do Líbano, nº 251, Sala 1408 - Recife/PE, inscrita no CNPJ/MF sob o nº 15.464.263/0001-29).

5.1.1 - O Credenciamento é o nível básico do registro cadastral no Portal de Compras do Município de OURICURI, que permite a participação dos interessados na modalidade licitatória Concorrência, em sua forma eletrônica.

5.1.2 - Para efetuar o cadastro no Portal de Compras do Município de OURICURI, o fornecedor deverá acessar a página www.portaldeouricuri.com.br, no link “**Seja um fornecedor**”, deverá preencher o formulário com as informações obrigatórias (campos sinalizados como “campo obrigatório”) e anexar a documentação de credenciamento descrita na página.

5.1.3 - O fornecedor deverá enviar todos os arquivos em um único documento e em seguida, clicar no botão “**Salvar**”.

5.1.4 - É de responsabilidade do cadastrado conferir a exatidão dos seus dados cadastrais no Portal de Compras do Município da Prefeitura Municipal de OURICURI e mantê-los atualizados junto aos órgãos responsáveis pela informação, devendo proceder, imediatamente, à correção ou à alteração dos registros tão logo identifique incorreção ou aqueles se tornem desatualizados.

5.1.5 - O credenciamento junto ao provedor do sistema implica a responsabilidade do licitante ou de seu representante legal e a presunção de sua capacidade técnica para realização das transações inerentes a esta Concorrência.

5.1.6 - O uso da senha de acesso pelo licitante é de sua responsabilidade exclusiva, incluindo qualquer transação efetuada diretamente ou por seu representante, não cabendo ao provedor do sistema, ou ao órgão ou entidade responsável por esta licitação, responsabilidade por eventuais danos decorrentes de uso indevido da senha, ainda que por terceiros.

5.1.7 - A perda da senha ou a quebra de sigilo deverá ser comunicada imediatamente ao provedor do sistema para imediato bloqueio de acesso.

5.1.8 - A não observância do disposto no subitem anterior poderá ensejar desclassificação no momento da habilitação.



5.1.9 - Qualquer dúvida em relação ao acesso no sistema operacional poderá ser esclarecida através da empresa associada (mencionada no item acima) pelo telefone **(81) 3877-1397**, ou através do e-mail: **comercial@gmcontato.com.br**.

5.2 - Poderão participar desta licitação empresas sob a denominação de sociedades empresárias (sociedades em nome coletivo, em comandita simples, em comandita por ações, anônima e limitada) e de sociedades simples, associações, fundações e sociedades cooperativas regularmente estabelecidas neste País, cadastrados ou não no Sistema de Cadastramento Unificado de Fornecedores – SICAF e que satisfaçam todas as condições da legislação em vigor e deste edital.

5.3 - Poderá participar desta licitação toda e qualquer pessoa jurídica isoladamente ou em consórcio, idônea cuja natureza seja compatível com o objeto licitado;

5.4 - Em se tratando de empresas participantes em forma de Consórcio, deverão ser observadas as seguintes exigências;

5.4.1 - Será admitida para efeito de habilitação técnica, a apresentação dos quantitativos de cada consorciado e, para efeito de habilitação econômico-financeira, o somatório dos valores de cada consorciado;

5.4.2 - Para participantes em forma de consórcio, será acrescido 10% (dez por cento) sobre o valor exigido de licitante individual para fins de habilitação econômico-financeira;

5.4.3 - O acréscimo previsto no item anterior não se aplica aos consórcios compostos, em sua totalidade, de microempresas e pequenas empresas, assim definidas em lei;

5.4.4 - Em caso de ser declarado vencedor, o consórcio deverá, antes da celebração do contrato, promover a constituição e o registro do consórcio, nos termos do compromisso público ou particular de constituição de consórcio, subscrito pelos consorciados;

5.4.5 - A substituição de consorciado deverá ser expressamente autorizada pelo órgão contratante e deverá ser apresentada a comprovação de que a nova empresa do consórcio possui, no mínimo, os mesmos quantitativos para efeito de habilitação técnica e os mesmos valores para efeito de qualificação econômico-financeira apresentados pela empresa substituída, para fins de habilitação do consórcio no processo licitatório que originou o contrato.

5.5 - Será garantido aos licitantes enquadrados como microempresas, empresas de pequeno porte e as cooperativas, que se enquadrem nos termos do art. 34, da Lei Federal nº 11.488/2007, como critério de desempate, preferência de contratação, o previsto na Lei Complementar nº 123/2006, em seu Capítulo V - DO ACESSO AOS MERCADOS / DAS AQUISIÇÕES PÚBLICAS.

5.6 - Tratando-se de microempresas e empresas de pequeno porte deverão declarar no Portal de Compras do Município (Sistema **GM Tecnologia**) no site www.portaldeouricuri.com.br, o exercício da preferência prevista na Lei Complementar nº 123/2006.

5.7 - A participação implica a aceitação integral dos termos deste edital.

5.8 - Não poderão disputar esta licitação:

5.8.1 - Aquele que não atenda às condições deste edital e seu(s) anexo(s);

5.8.2 - Autor do anteprojeto, do projeto básico ou do projeto executivo, pessoa física ou jurídica;

5.8.3 - Empresa, isoladamente ou em consórcio, responsável pela elaboração do projeto básico ou do projeto executivo, ou empresa da qual o autor do projeto seja dirigente, gerente, controlador, acionista ou detentor de mais de 5% (cinco por cento) do capital com direito a voto, responsável técnico ou subcontratado;



5.8.4 - Pessoa física ou jurídica que se encontre, ao tempo desta licitação, impossibilitada de participar em decorrência de sanção que lhe foi imposta;

5.8.5 - Aquele que mantenha vínculo de natureza técnica, comercial, econômica, financeira, trabalhista ou civil com dirigente do órgão ou entidade contratante ou com agente público que desempenhe função na licitação ou atue na fiscalização ou na gestão do contrato, ou que deles seja cônjuge, companheiro ou parente em linha reta, colateral ou por afinidade, até o terceiro grau;

5.8.6 - Empresas controladoras, controladas ou coligadas, nos termos da Lei nº 6.404, de 15 de dezembro de 1976, concorrendo entre si;

5.8.7 - Pessoa física ou jurídica que, nos 5 (cinco) anos anteriores à divulgação deste edital, tenha sido condenada judicialmente, com trânsito em julgado, por exploração de trabalho infantil, por submissão de trabalhadores a condições análogas às de escravo ou por contratação de adolescentes nos casos vedados pela legislação trabalhista;

5.8.8 - Não poderá participar, direta ou indiretamente, da licitação ou da execução do contrato, agente público do órgão ou entidade contratante, devendo ser observadas as situações que possam configurar conflito de interesses no exercício ou após o exercício do cargo ou emprego, nos termos da legislação que disciplina a matéria, conforme §1º do art. 9º da Lei nº 14.133, de 2021.

5.9 - O impedimento de que trata o item 5.8.4 será também aplicado ao licitante que atue em substituição a outra pessoa, física ou jurídica, com o intuito de burlar a efetividade da sanção a ela aplicada, inclusive a sua controladora, controlada ou coligada, desde que devidamente comprovado o ilícito ou a utilização fraudulenta da personalidade jurídica do licitante.

5.10 - A critério da Administração e exclusivamente a seu serviço, o autor dos projetos e a empresa a que se referem os itens 5.8.2 e 5.8.3 poderão participar no apoio das atividades de planejamento da contratação, de execução da licitação ou de gestão do contrato, desde que sob supervisão exclusiva de agentes públicos do órgão ou entidade.

5.11 - Equiparam-se aos autores do projeto as empresas integrantes do mesmo grupo econômico.

5.12 - A vedação de que trata o item 5.8.8 estende-se a terceiro que auxilie a condução da contratação na qualidade de integrante de equipe de apoio, profissional especializado ou funcionário ou representante de empresa que preste assessoria técnica.

6.0 - DA FORMA DE APRESENTAÇÃO DA PROPOSTA INICIAL

6.1 - O cadastramento da proposta de preços inicial ocorrerá por meio de chave de acesso e senha, obtidas junto à plataforma eletrônica - Portal de Compras do Município de OURICURI (Sistema GM Tecnologia) (www.portaldeouricuri.com.br).

6.1.1 - Com relação à proposta inicial, basta que a mesma seja cadastrada (preenchida) na plataforma, com a descrição do objeto ofertado e seus respectivos preços, até a data e o horário estabelecidos para abertura da sessão pública, não sendo necessário o envio da proposta inicial como arquivo digitalizado em anexo.

6.2 - No preenchimento da proposta inicial, por meio da plataforma digital, deverá ser informado necessariamente o seguinte:

a) Indicação do valor global do objeto licitado com descrição detalhada do seu objeto, de acordo com o disposto no Projeto Básico deste Edital, sendo vedada a cotação parcial de itens ou de quantidade inferior à demandada nesta licitação;



b) Preço global do objeto cotado, em algarismos, com no máximo 2 (duas) casas decimais;

c) Prazo de validade da proposta, que não poderá ser inferior a 90 (noventa) dias, a contar da data de sua apresentação;

6.3 - O licitante deverá informar a condição de microempresa (ME) ou empresa de pequeno porte (EPP) que faz jus ao tratamento diferenciado da Lei Complementar nº 123, de 2006, ou cooperativa de que trata o artigo 34 da Lei nº 11.488, de 2007, no ato do encaminhamento da proposta, por intermédio de funcionalidade disponível no sistema eletrônico do site **www.portaldeouricuri.com.br**.

6.4 - Incumbirá ao licitante acompanhar as operações no sistema eletrônico durante a sessão pública do Concorrência Eletrônica, ficando responsável pelo ônus decorrente da perda de negócios, diante da inobservância de quaisquer mensagens emitidas pelo sistema ou da desconexão da parte do próprio licitante.

6.4.1 - O licitante deverá comunicar imediatamente ao provedor da plataforma eletrônica (**www.portaldeouricuri.com.br**) qualquer acontecimento que possa comprometer o sigilo ou a segurança, para imediato bloqueio de acesso.

6.5 - Os licitantes somente poderão retirar ou substituir as propostas, por eles apresentadas, até a data e horário de abertura da sessão pública.

6.5.1 - A desistência de proposta somente poderá ocorrer até o horário de abertura da sessão pública (em conformidade com o disposto no Art. 18, § 4º, da Instrução Normativa SEGES/ME nº 73/2022 c/c entendimento do Tribunal de Contas da União - TCU, Acórdão nº 2132/2021).

6.6 - Não será estabelecida, nessa etapa do certame, ordem de classificação entre as propostas apresentadas, o que somente ocorrerá após a fase de envio de lances.

6.7 - Será vedada a identificação do licitante.

6.8 - Serão disponibilizados para acesso público os documentos que compõem a proposta dos licitantes convocados para apresentação de proposta, após a fase de envio de lances.

6.9 - Nos valores propostos estarão inclusos todos os custos operacionais, encargos previdenciários, trabalhistas, tributários, comerciais e quaisquer outros que incidam direta ou indiretamente na prestação de serviço.

6.10 - Os preços, tanto na proposta inicial, quanto na etapa de lances, serão de exclusiva responsabilidade do licitante, não lhe assistindo o direito de pleitear qualquer alteração sob alegação de erro, omissão ou qualquer outro pretexto.

7.0. DA ABERTURA E JULGAMENTO DAS PROPOSTAS

7.1 - Abertas as propostas iniciais, o(a) Agente de Contratação fará as devidas verificações, avaliando a aceitabilidade das mesmas. Caso ocorra alguma desclassificação, esta deverá ser fundamentada e registrada no sistema, com acompanhamento em tempo real por todos os participantes.

7.2 - Os preços deverão ser expressos em reais, com até 2 (duas) casas decimais em seus valores unitários e globais.

7.3 - O sistema ordenará automaticamente as propostas classificadas pelo(a) Agente de Contratação e somente estas participarão da etapa de lances.

7.4 - Na elaboração da proposta inicial, o preço cotado poderá ultrapassar o limite máximo discriminado no Anexo I - Projeto Básico presente nos autos do processo em epígrafe; entretanto, na fase de lances, o lance final deverá atingir preço igual ou inferior ao limite máximo estipulado pela Administração.



7.4.1 - Caso não sejam realizados envios de lances, o licitante que cotou na proposta inicial o menor preço deverá reduzi-lo a um valor igual ou inferior ao limite máximo previsto pela Administração, junto ao Anexo I - Projeto Básico.

7.5 - Serão desclassificadas as propostas que identifiquem o licitante, assim como quando não forem atribuídos valores a algum dos itens componentes do respectivo orçamento.

7.6 - A não desclassificação da proposta não impede o seu julgamento definitivo em sentido contrário, levado a efeito na fase de aceitação.

7.7 - O sistema disponibilizará campo próprio para troca de mensagens entre o Agente de Contratação e os licitantes.

8.0. DA ETAPA DE LANCES

8.1 - O(A) Agente de Contratação dará início à etapa competitiva no horário previsto no subitem 3.3, quando, então, os licitantes poderão encaminhar lances que deverão ser apresentados exclusivamente por meio do sistema eletrônico.

8.2 - A disputa será realizada por valor global, sendo os preços registrados na ata da sessão.

8.2.1 - Na fase de lances, o lance final deverá atingir preço em conformidade com o item 7.4 do Edital Convocatório, quanto ao preço global. Caso não sejam realizados envios de lances, o licitante que cotou na proposta inicial o menor preço deverá reduzi-lo a um valor igual ou inferior ao limite máximo previsto pela Administração, junto ao Anexo I - Projeto Básico.

8.2.2 - Os licitantes poderão ofertar lances sucessivos inferiores ao seu último lance registrado no sistema, ainda que este seja maior que o menor lance já ofertado por outro licitante.

8.2.3 - Não serão aceitos dois ou mais lances de mesmo valor, prevalecendo aquele que for recebido e registrado em primeiro lugar.

8.2.4 - Só poderá haver empate entre propostas iguais (não seguidas de lances), ou entre lances finais da fase fechada do modo de disputa aberto e fechado.

8.3 - Durante a sessão pública de disputa, os licitantes serão informados, em tempo real, do valor do menor lance registrado. O sistema não identificará o autor dos lances ao(a) Agente de Contratação nem aos demais participantes.

8.4 - No caso de desconexão entre o(a) Agente de Contratação e o sistema no decorrer da etapa competitiva, o sistema poderá permanecer acessível à recepção dos lances, retornando o(a) Agente de Contratação, quando possível, sem prejuízos dos atos realizados.

8.4.1 - Quando a desconexão do sistema eletrônico para o(a) Agente de Contratação persistir por um tempo superior a 10 (dez) minutos, a sessão pública será suspensa e reiniciada somente decorridas 24 (vinte e quatro) horas após a comunicação do fato aos participantes, no sítio eletrônico utilizado para a divulgação.

8.4.2 - Caberá ao licitante à responsabilidade por qualquer ônus decorrente da perda de negócio diante da inobservância de quaisquer mensagens emitidas pelo sistema ou da desconexão da parte do próprio licitante.

8.5 - O modo de disputa adotado para este certame será o "Aberto e Fechado", nos termos do Art. 56, da Lei nº 14.133/2021, do Art. 22, inciso II e do Art. 24, da Instrução Normativa SEGES/ME nº 73/2022, observados os seguintes termos:

8.5.1 - A etapa inicial de envio de lances desta sessão pública terá duração de 15 (quinze) minutos.



8.5.2 - Encerrado o prazo previsto no item acima, o sistema encaminhará o aviso de fechamento iminente dos lances e, transcorrido o período de até 10 (dez) minutos, aleatoriamente determinado, a recepção de lances será automaticamente encerrada.

8.5.3 - Encerrado o prazo aleatoriamente determinado, conforme item acima (até 10 minutos), o sistema abrirá a oportunidade para que o autor da oferta de valor mais baixo e os autores das ofertas com valores até 10% (dez por cento) superior àquela possam ofertar um lance final e fechado em até 5 (cinco) minutos, que será sigiloso até o encerramento deste prazo.

8.5.3.1 - No procedimento de que trata o item acima, o licitante poderá optar por manter o seu último lance da etapa aberta ou por ofertar melhor lance.

8.5.4 - Na ausência de, no mínimo, 3 (três) ofertas nas condições de que trata o item 8.5.3, os autores dos melhores lances subsequentes, na ordem de classificação, até o máximo de 3 (três), poderão oferecer um lance final e fechado em até 5 (cinco) minutos, que será sigiloso até o encerramento deste prazo.

8.5.5 - Encerrados os prazos estabelecidos nos itens acima, o sistema ordenará e divulgará os lances, conforme disposto no § 2º do art. 22, da Instrução Normativa SEGES/ME nº 73/2022.

8.5.6 - Definido o resultado do julgamento, o(a) Agente de Contratação poderá negociar condições mais vantajosas com o primeiro colocado, conforme previsão do Art. 61, da Lei nº 14.133/2021.

8.6 - Após a etapa de envio de lances, o sistema identificará, em coluna própria, as microempresas e empresas de pequeno porte participantes, procedendo à comparação com os valores da primeira colocada, se esta for empresa de maior porte, assim como das demais classificadas, para o fim de aplicar-se o disposto nos artigos 44 e 45, da Lei Complementar nº 123/2006, regulamentada pelo Decreto nº 8538/2015.

8.7 - Nessas condições, as propostas de microempresas e empresas de pequeno porte que se encontrarem com preço de até 10% (dez por cento) acima da melhor proposta, ou melhor, lance serão consideradas empatadas com a primeira colocada, no caso desta não estar enquadrada como ME ou EPP.

8.8 - A melhor classificada nos termos do item anterior terá o direito de encaminhar uma última oferta para desempate, obrigatoriamente em valor inferior ao da primeira colocada, no prazo de até 5 (cinco) minutos controlados pelo sistema, contados após a comunicação automática para tanto.

8.9 - Caso a microempresa ou empresa de pequeno porte melhor classificada desista ou não se manifeste no prazo estabelecido, serão convocadas as demais licitantes (ME ou EPP) que se encontrem naquele intervalo de 10% (dez por cento), na ordem de classificação, para o exercício do mesmo direito, no prazo estabelecido no item anterior.

8.10 - No caso de equivalência dos valores apresentados pelas microempresas e empresas de pequeno porte que se encontrem nos intervalos estabelecidos nos itens anteriores, será realizado sorteio entre elas para que se identifique aquela que primeiro poderá apresentar melhor oferta.

8.11 - As disposições a que se referem os itens 8.6 a 8.10 não serão aplicadas nas seguintes situações:

8.11.1 - No caso de licitação para aquisição de bens ou contratação de serviços em geral, ao item cujo valor estimado for superior à receita bruta máxima admitida para fins de enquadramento como empresa de pequeno porte.

8.11.2 - No caso de contratação de obras e serviços de engenharia, às licitações cujo valor estimado for superior à receita bruta máxima admitida para fins de enquadramento como empresa de pequeno porte.



8.12 - A obtenção de benefícios, a que se refere a Lei Complementar nº 123/2006, fica limitada às microempresas e às empresas de pequeno porte que, no ano-calendário de realização da licitação, ainda não tenham celebrado contratos com a Administração Pública cujos valores somados extrapolem a receita bruta máxima admitida para fins de enquadramento como empresa de pequeno porte, devendo ser apresentada declaração de observância desse limite na licitação, sob pena de perda do direito de utilização do possível benefício.

8.13 - Nas contratações com prazo de vigência superior a 1 (um) ano, será considerado o valor anual do contrato na aplicação dos limites previstos nos itens acima.

8.14 - Em caso de empate entre duas ou mais propostas, após encerradas todas as etapas transcritas acima, serão utilizados os critérios de desempate previstos no art. 60 da Lei nº 14.133, de 2021.

9.0 - DO LICITANTE ARREMATANTE E DA NEGOCIAÇÃO DA PROPOSTA

9.1 - Encerrada a etapa de envio de lances eletrônicos da sessão pública, o(a) Agente de Contratação poderá negociar condições mais vantajosas com o primeiro colocado, conforme previsão do Art. 61, da Lei nº 14.133/2021.

9.2 - Na hipótese da proposta do primeiro colocado permanecer acima do preço máximo definido para a contratação, o(a) Agente de Contratação poderá negociar condições mais vantajosas, após definido o resultado do julgamento, nos termos do Art. 30 da Instrução Normativa SEGES/ME nº 73/2022.

9.3 - A negociação será realizada por meio do sistema e poderá ser acompanhada pelos demais licitantes.

9.4 - Quando o primeiro colocado, mesmo após a negociação, for desclassificado em razão de sua proposta permanecer acima do preço máximo definido para a contratação, a negociação poderá ser feita com os demais licitantes classificados, exclusivamente por meio do sistema, respeitada a ordem de classificação estabelecida no § 2º do art. 22, ou, em caso de propostas intermediárias empatadas, serão utilizados os critérios de desempate definidos no art. 28, ambos da Instrução Normativa SEGES/ME nº 73/2022.

9.5 - Concluída a negociação, se houver, o resultado será registrado na ata da sessão pública, devendo esta ser anexada aos autos do processo de contratação.

9.6 - O Agente de Contratação solicitará ao licitante mais bem classificado que, no prazo de 24 (vinte e quatro) horas, exclusivamente por meio do sistema, envie a proposta adequada ao último lance ofertado, após a negociação realizada, acompanhada da sua garantia, e ainda, se for o caso, dos documentos complementares, quando necessários à confirmação daqueles exigidos neste Edital e já apresentados.

9.7 - É facultado ao(a) Agente de Contratação prorrogar o prazo estabelecido no item acima, a partir de solicitação fundamentada feita no chat pelo licitante, antes de findo o prazo.

9.8 - A não apresentação da proposta de preços final e de sua garantia, exclusivamente por meio do sistema, no sítio eletrônico www.portaldeouricuri.com.br, dentro do prazo estipulado no item 9.6, acarretará a desclassificação do proponente, sendo convocado o licitante subsequente, e assim sucessivamente, observada a ordem de classificação, sem prejuízo da sanção prevista no Art. 156, inciso III, da Lei nº 14.133/2021.

9.9 - Após a negociação do preço, o(a) Agente de Contratação iniciará a fase de aceitação e julgamento da proposta.



10.0. DA APRESENTAÇÃO E DO JULGAMENTO DA(S) PROPOSTA(S) DE PREÇO(S) FINAL(IS)

10.1 - A proposta final deverá ser apresentada em via única original, com os preços ajustados ao menor lance, redigida em idioma nacional, sem cotações alternativas, emendas, rasuras ou entrelinhas, devendo ser datada e assinada pelo representante legal e pelo responsável técnico do proponente devidamente identificados, contendo identificação do proponente, endereço, telefone e e-mail;

10.1.1 - Não serão aceitas propostas sem a assinatura do representante legal e do responsável técnico do proponente devidamente identificado;

10.2 - Prazo de validade não inferior a 90 (noventa) dias, contados a partir da data da sua emissão.

10.3 - O licitante não poderá cotar proposta com quantitativo de itens divergentes dos contidos no respectivo orçamento básico.

10.4 - Na cotação do preço unitário não será admitido o fracionamento do centavo, considerando que os valores da proposta deverão ser apresentados com duas casas decimais após a vírgula, com a seguinte regra de arredondamento: se o terceiro dígito após a vírgula estiver entre 0 e 4, o segundo dígito após a vírgula não é alterado; se o terceiro dígito após a vírgula estiver entre 5 e 9, o segundo dígito após a vírgula é arredondado para cima.

10.5 - A proposta de preços deverá vir munida de orçamento(s) detalhado(s), contendo a especificação do Grupo/Subgrupo/Serviço, a quantidade, a unidade, o preço unitário e o preço total, em algarismo e preço GLOBAL do orçamento, cronograma físico-financeiro, demonstrativo de taxa de Benefícios e Despesas Indiretas - BDI, planilha de encargos sociais, assim como da composição de todos os custos unitários dos serviços, devendo ser devidamente assinados em todas as páginas que a compõe pelo responsável técnico da empresa proponente, sob pena de desclassificação da mesma.

10.5.1 - O(s) orçamento(s) detalhado(s), contendo a especificação do Grupo/Subgrupo/Serviço e quantidade, conforme item anterior, deverão ter seus itens e quantitativos idênticos aos apresentados nas planilhas fornecidas conjuntamente a este edital, não sendo permitido ao licitante alterá-la (em seu conteúdo e quantitativos).

10.5.2 - O valor total de cada item indicado no orçamento detalhado deverá ser o produto da multiplicação do preço unitário pela respectiva quantidade.

10.5.3 - Serão desconsideradas as propostas que apresentarem alternativas de preços ou qualquer outra condição não prevista, neste Edital.

10.6 - Juntamente com a proposta de preços a licitante deverá apresentar a prova de garantia da mesma, no montante estipulado em 1% (um por cento), do valor estimado para a contratação, nos termos do Artigo 58 da Lei Federal nº 14.133/2021.

10.6.1 - A licitante poderá optar por uma das seguintes modalidades de garantia:

I) caução em dinheiro ou em títulos da dívida pública emitidos sob a forma escritural, mediante registro em sistema centralizado de liquidação e de custódia autorizado pelo Banco Central do Brasil, e avaliados por seus valores econômicos, conforme definido pelo Ministério da Economia;

II) seguro-garantia;

III) fiança bancária emitida por banco ou instituição financeira devidamente autorizada a operar no País pelo Banco Central do Brasil;

IV) título de capitalização custeado por pagamento único, com resgate pelo valor total.



10.6.2 - Optando por caução em dinheiro, o licitante deverá enviar/apresentar o comprovante de DEPÓSITO BANCÁRIO, (com a identificação do depositante/licitante) a ser feito em nome da Prefeitura Municipal de OURICURI, Conta Corrente nº 13.612-3, Agência nº 0640-8 - Banco do Brasil, sendo que depósitos efetuados em caixas de autoatendimento, só serão validados após sua compensação.

10.6.3 - Caso a modalidade de garantia seja seguro garantia, o licitante deverá fazer a comprovação da apólice ou de documento hábil expedido pela seguradora, cuja vigência será de no mínimo, 60 (sessenta) dias contados a partir da data de envio da mesma.

10.6.4 - Caso a modalidade de garantia escolhida seja a fiança bancária, o licitante enviará o documento fornecido pela instituição que a concede, do qual deverá obrigatoriamente, constar:

- Beneficiário: Prefeitura Municipal de OURICURI/PE.

- Objeto: Garantia de proposta de preços final/readequada da Concorrência Eletrônica nº 002/2024

- Valor: 1% (um por cento) do valor estimado da Contratação.

- Prazo de Validade: 60 (sessenta) dias.

10.7 - A garantia de proposta será devolvida aos licitantes no prazo de 10 (dez) dias úteis, contado da assinatura do contrato ou da data em que for declarada fracassada a licitação.

10.8 - Implicará execução do valor integral da garantia de proposta a recusa em assinar o contrato ou a não apresentação dos documentos para a contratação.

10.9 - Se a adjudicação não puder ocorrer dentro do período de validade da proposta, ou seja, 90 (noventa) dias, e caso persista o interesse do Município, este poderá solicitar a prorrogação da validade da proposta por igual prazo.

10.9.1 - Nos preços propostos já estarão incluídas as despesas referentes a frete, tributos e demais ônus atinentes à execução do objeto.

10.10 - No caso da licitante ser cooperativa que executará (entregará) o objeto da licitação através de empregados, a mesma gozará dos privilégios fiscais e previdenciários pertinentes ao regime das cooperativas, devendo a proposta apresentar exequibilidade no aspecto tributário e sujeitar-se ao mesmo regime de qualquer outro agente econômico.

10.11 - Após a apresentação da proposta não caberá desistência, sob pena de aplicações de possíveis sanções administrativas, observado o devido processo legal.

10.12 - Iniciada a fase de julgamento, o(a) Agente de Contratação verificará se o licitante provisoriamente classificado em primeiro lugar atende às condições de participação no certame, conforme previsto no art. 14 da Lei nº 14.133/2021, especialmente quanto à existência de sanção que impeça a participação no certame ou a futura contratação, mediante a consulta aos seguintes cadastros:

a) SICAF;

b) Cadastro Nacional de Empresas Inidôneas e Suspensas - CEIS, mantido pela Controladoria-Geral da União (<https://www.portaldatransparencia.gov.br/sancoes/ceis>); e

c) Cadastro Nacional de Empresas Punidas - CNEP, mantido pela Controladoria-Geral da União (<https://www.portaldatransparencia.gov.br/sancoes/cnep>).

10.13 - A consulta aos cadastros será realizada em nome da empresa licitante e de seu sócio majoritário.

10.14 - Constatada a existência de sanção, o licitante será reputado desclassificado, por falta de condição de participação.



10.15 - Caso observada a inexistência de sanções impeditivas da participação, será iniciado o procedimento de julgamento da(s) proposta(s) de preços finais.

10.16 - Para julgamento das propostas será adotado o critério de MENOR PREÇO, observado o estabelecido nas condições definidas neste edital e o disposto no Projeto Básico que norteia a contratação, sempre buscando alcançar a maior vantajosidade, quando serão desclassificadas as propostas que:

10.16.1 - Contiverem vícios insanáveis e/ou condições ilegais;

10.16.2 - Não obedecerem às especificações técnicas contidas no Projeto Básico;

10.16.3 - Apresentarem preços manifestamente inexequíveis ou permanecerem acima do preço máximo definido para a contratação;

10.16.4 - Não tiverem sua exequibilidade demonstrada, quando exigido pela Administração;

10.16.5 - Apresentarem desconformidade com quaisquer outras exigências deste Edital ou seus anexos, desde que insanável.

10.16.6 - Contiverem para o orçamento detalhado valores superiores ao estimado pela Administração, independentemente do valor total do orçamento, devendo o licitante, readequar o valor dos itens do orçamento final aos valores constantes no mapa de preços emitido pela plataforma eletrônica.

10.17 - Serão consideradas inexequíveis as propostas apresentadas com valores inferiores a 75% (setenta e cinco por cento) do valor orçado pela Administração, nos termos do § 4º do art. 59 da Lei 14.133/2021 e da Instrução Normativa SEGES/ME nº 73/2022.

10.18 - Será exigida garantia adicional do licitante vencedor cuja proposta for inferior a 85% (oitenta e cinco por cento) do valor orçado pela Administração, equivalente à diferença entre este último e o valor da proposta, sem prejuízo das demais garantias exigíveis de acordo com a Lei.

10.19 - Erros no preenchimento da planilha não constituem motivo para a desclassificação da proposta. A planilha poderá ser ajustada pelo fornecedor, no prazo indicado pelo sistema, desde que não haja majoração dos preços e que se comprove que este é o bastante para arcar com todos os custos da contratação;

10.20 - O ajuste de que trata este dispositivo se limita a sanar erros ou falhas que não alterem a substância das propostas;

10.20.1 - Considera-se também erro no preenchimento da planilha, passível de correção, a indicação de recolhimento de impostos e contribuições na forma do Simples Nacional, quando não cabível esse regime.

10.21 - Para fins de análise da proposta quanto ao cumprimento das especificações do objeto, poderá ser colhida a manifestação escrita do setor requisitante do serviço ou da área especializada no objeto.

10.22 - Toda desclassificação será sempre fundamentada e registrada na plataforma eletrônica.

10.23 - Se a proposta de menor preço não for aceitável, o(a) Agente de Contratação examinará a proposta subsequente, observada a ordem de classificação, verificando sua compatibilidade e assim sucessivamente, até a apuração de uma proposta que atenda a este edital.

11.0. DA FASE DE HABILITAÇÃO

11.1. Os documentos de habilitação exigidos consistem nos seguintes:



- HABILITAÇÃO JURÍDICA:

11.1.1 - Ato constitutivo, estatuto ou contrato social em vigor e seus aditivos, devidamente registrado na Junta Comercial da sede do Licitante, em se tratando de sociedades comerciais, e, no caso de sociedades por ações, acompanhada de documentos de eleição de seus administradores;

11.1.2 - Registro comercial e seus aditivos, no caso de empresa individual, devidamente registrado na Junta Comercial da sede do Licitante;

11.1.3 - Inscrição do ato constitutivo, no caso de sociedades civis, acompanhadas de prova de diretoria em exercício;

11.1.4 - Decreto de autorização, em se tratando de empresa ou sociedade estrangeira em funcionamento no País, e ato de registro ou autorização para funcionamento expedido pelo órgão competente, quando a atividade assim o exigir;

11.1.5 - Comprovação de compromisso público ou particular de constituição de consórcio, subscrito pelos consorciados em se tratando de empresas organizadas sob esta forma, devendo ser realizada a indicação da empresa líder, que será responsável por sua representação perante a Administração e apresentar declaração formal de responsabilidade solidária dos integrantes pelos atos praticados em consórcio, devidamente assinado por todos os representantes legais das empresas que farão parte da composição;

- QUALIFICAÇÃO TÉCNICA:

11.1.6 - Qualificação técnico-profissional:

11.1.6.1 - Apresentação de profissional, devidamente registrado no conselho profissional competente, detentor de atestado de responsabilidade técnica por execução de obra ou serviço de características semelhantes, para fins de contratação;

11.1.7 - Qualificação técnico-operacional:

11.1.7.1 - Certidão(ões) ou atestado(s), regularmente emitido(s) pelo conselho profissional competente, que demonstre(m) capacidade operacional na execução de serviços similares de complexidade tecnológica e operacional equivalente ou superior;

11.1.8 - Indicação do pessoal técnico, das instalações e do aparelhamento adequados e disponíveis para a realização do objeto da licitação, bem como da qualificação de cada membro da equipe técnica que se responsabilizará pelos trabalhos, mediante declaração formal.

11.1.8.1 - Os profissionais indicados pelo licitante, na forma do item acima, deverão participar da obra ou serviço objeto da licitação, e será admitida a sua substituição por profissionais de experiência equivalente ou superior, desde que aprovada pela Administração.

11.1.9 - Registro ou inscrição na entidade profissional competente.

11.1.10 - Declaração de que o licitante tomou conhecimento de todas as informações e das condições locais para o cumprimento das obrigações objeto da licitação.

11.1.11 - Em sede de diligência, poderão ser requisitados documentos complementares, no sentido de comprovar o que está sendo afirmado no teor do atestado de qualificação técnica apresentado;

- REGULARIDADE FISCAL, SOCIAL E TRABALHISTA:

11.1.12 - Prova de inscrição no Cadastro Nacional da Pessoa Jurídica - CNPJ;



11.1.13 - Prova de inscrição no Cadastro de Contribuintes Estadual e/ou Municipal, se houver, relativo ao domicílio ou sede do licitante, pertinente ao seu ramo de atividade e compatível com o objeto contratual;

11.1.14 - Prova de regularidade perante a Fazenda Federal;

11.1.15 - Prova de regularidade perante a Fazenda Estadual;

11.1.16 - Prova de regularidade perante a Fazenda Municipal;

11.1.17 - Prova de regularidade relativa à Seguridade Social;

11.1.18 - Prova de regularidade relativa ao Fundo de Garantia por Tempo de Serviço - FGTS;]

11. 1.19 - Prova de regularidade perante a Justiça do Trabalho;

- QUALIFICAÇÃO ECONÔMICO-FINANCEIRA:

11.1.20 - Balanço patrimonial, demonstração de resultado de exercício e demais demonstrações contábeis dos 2 (dois) últimos exercícios sociais;

11.1.20.1 - A documentação exigida acima estará restrita ao último exercício social, no caso de empresas constituídas há menos de dois anos;

11.1.20.2 - A avaliação será apurada através da apresentação dos índices de Liquidez Geral (LG), índice de Liquidez Corrente (LC) e índice de Endividamento Geral (EG), a seguir definidos, calculados com 02 (duas) casas decimais, sem arredondamentos. A fonte de informação dos valores considerados deverá ser o Balanço Patrimonial, apresentado na forma da lei. Tratando-se de Sociedade Anônima, deverão ser apresentadas as Demonstrações Contábeis por meio de uma das seguintes formas: publicação em Diário Oficial, publicação em jornal de grande circulação, ou ainda, através de cópia autenticada das mesmas. Os demais tipos societários e o empresário individual deverão apresentar cópia autenticada do Balanço Patrimonial, registrado na Junta Comercial da sede da licitante ou em outro órgão equivalente e Demonstração do Resultado do Exercício - DRE.

a) Liquidez Geral (**LG**):

$LG = \frac{(\text{Ativo Circulante} + \text{Realizável a Longo Prazo})}{(\text{Passivo Circulante} + \text{Passivo Não Circulante})} \geq 1,00$

b) Liquidez Corrente (**LC**):

$LC = \frac{(\text{Ativo Circulante})}{(\text{Passivo Circulante})} \geq 1,00$

c) Endividamento Geral (**EG**):

$EG = \frac{(\text{Passivo Circulante} + \text{Exigível a Longo Prazo})}{(\text{Ativo Total})} \leq 1,00$

11.1.21 - Comprovação de capital social mínimo de 10% (dez por cento) do valor estimado da Licitação, podendo, entretanto, a comprovação ser realizada através de qualquer documento que conste o valor do capital social da empresa licitante.



11.1.21.1 - O valor global estimado da presente licitação é de R\$ 219.563,35 (DUZENTOS E DEZENOVE, QUINHENTOS E SESENTA E TRÊS REAIS E TRINTA E CINCO CENTAVOS).

11.1.22 - Certidão negativa de feitos sobre falência expedida pelo distribuidor da sede do licitante;

- DECLARAÇÕES:

11.1.23 - Declaração de que suas propostas econômicas compreendem a integralidade dos custos para atendimento dos direitos trabalhistas assegurados na Constituição Federal, nas leis trabalhistas, nas normas infralegais, nas convenções coletivas de trabalho e nos termos de ajustamento de conduta vigentes na data de entrega das propostas;

11.1.24 - Declaração emitida pela licitante de que não possui em seu quadro de pessoal, empregados menores de 18 (dezoito) anos em trabalho noturno, perigoso ou insalubre e menores de 16 (dezesesseis) anos em qualquer trabalho, salvo na condição de aprendiz a partir de 14 (quatorze) anos, nos termos do inciso XXXIII, do Art. 7º da Constituição Federal;

11.1.25 - Declaração de que cumpre as exigências de reserva de cargos para pessoa com deficiência e para reabilitado da Previdência Social, previstas em lei e em outras normas específicas.

11.1.26 - Declaração de que atendem aos requisitos de habilitação, e que responderá pela veracidade das informações prestadas, na forma da lei;

11.2 - Os Documentos que não tiverem prazo de validade declarado no próprio documento, da mesma forma que não conste previsão em legislação específica, deverão ter sido emitidos há, no máximo, 90 (noventa) dias, contados da data da realização da licitação ou, se emitidos por prazo indeterminado, conforme legislação do órgão expedidor.

11.2.1 - Ficam excluídos da validade de 90 (noventa) dias os atestados técnicos e comprovações de inscrições.

11.3 - Os licitantes vencedores deverão encaminhar/anexar, exclusivamente por meio do Portal de Compras do Município de OURICURI (Sistema GM Tecnologia), no sítio eletrônico www.portaldeouricuri.com.br, em formato digital, os documentos de habilitação exigidos neste Edital, após solicitação do(a) Agente de Contratação, por meio do sistema eletrônico, no prazo de 24 (vinte e quatro) horas, podendo ser prorrogado, por igual período, nas situações elencadas no § 3º do art. 29, da Instrução Normativa SEGES/ME Nº 73, de 30 de setembro de 2022.

11.4 - Os licitantes enquadrados como ME ou EPP deverão encaminhar a documentação de habilitação, ainda que haja alguma restrição de regularidade fiscal ou trabalhista, nos termos do Art. 43, § 1º, da Lei Complementar nº 123/2006.

11.5 - A não apresentação dos documentos de habilitação exigidos neste edital, exclusivamente por meio do Portal de Compras do Município de OURICURI (Sistema GM Tecnologia), no sítio eletrônico www.portaldeouricuri.com.br, dentro do prazo estipulado no item 12.3, assim como o desatendimento a algum dos requisitos de habilitação, estipulados acima, acarretará na inabilitação/desclassificação do proponente, sendo convocado o licitante subsequente, e assim sucessivamente, observada a ordem de classificação, sem prejuízo da sanção prevista no Art. 156, inciso III, da Lei nº 14.133/2021.

12.0. DISPOSIÇÕES SOBRE A APLICAÇÃO DA LEI COMPLEMENTAR Nº 123/2006



12.1 - Havendo restrição quanto à regularidade fiscal e trabalhista da microempresa, da empresa de pequeno porte ou da cooperativa que se enquadre nos termos do art. 34, da Lei nº 11.488/2007, será assegurado o prazo de 5 (cinco) dias úteis, contados da convocação do(a) Agente de Contratação, para a regularização do(s) documento(s), podendo tal prazo ser prorrogado por igual período, conforme dispõe a Lei Complementar nº 123/2006.

12.2 - A não comprovação da regularidade fiscal e trabalhista, até o final do prazo estabelecido, implicará na decadência do direito, sem prejuízo das sanções cabíveis, sendo facultado ao(a) Agente de Contratação convocar os licitantes remanescentes, por ordem de classificação.

13.0. DOS PEDIDOS DE ESCLARECIMENTOS E DA IMPUGNAÇÃO DO ATO CONVOCATÓRIO

13.1 - Os pedidos de esclarecimentos referentes ao presente processo licitatório deverão ser enviados ao(a) Agente de Contratação, até 3 (três) dias úteis anteriores à data fixada para abertura das propostas, exclusivamente por meio eletrônico, no endereço Cplouricuri@hotmail.com, informando o número desta Concorrência e o órgão interessado ou por meio da plataforma www.portaldeouricuri.com.br.

13.2 - Nos pedidos de esclarecimentos encaminhados, os interessados deverão se identificar (CNPJ, Razão Social e nome do representante que pediu esclarecimentos, se pessoa jurídica, e CPF para pessoa física) e disponibilizar as informações para contato (endereço completo, telefone e e-mail).

13.3 - Os esclarecimentos serão prestados pelo(a) Agente de Contratação por escrito, por meio de e-mail e pela plataforma eletrônica aos interessados.

13.4 - Até 3 (três) dias úteis antes da data fixada para abertura das propostas, qualquer pessoa poderá impugnar o presente edital, mediante petição por escrito, exclusivamente por meio eletrônico, no endereço Cplouricuri@hotmail.com, informando o número desta Concorrência e o órgão interessado ou por meio da plataforma www.portaldeouricuri.com.br.

13.5 - Acolhida a petição contra o ato convocatório, a decisão será comunicada aos interessados, através da plataforma eletrônica.

13.6 - As respostas aos pedidos de impugnações e esclarecimentos aderem a esse Edital tal como se dele fizessem parte, vinculando a Administração e os licitantes.

13.7 - Deferida a impugnação contra o presente Edital, será definida e publicada nova data para realização do certame, observado, para esta, a contagem mínima do mesmo prazo inicial.

13.8 - Não serão conhecidas as impugnações apresentadas fora do prazo legal e/ou subscritas por representante não habilitado legalmente, exceto quando se tratar de matéria de ordem pública.

13.9 - As impugnações e os pedidos de esclarecimentos não suspendem os prazos previstos neste certame.

13.9.1 - A concessão de efeito suspensivo à impugnação é medida excepcional e deverá ser motivada nos autos do presente processo.

13.10 - A resposta à impugnação ou ao pedido de esclarecimento será divulgado por meio da plataforma eletrônica, no prazo de até 3 (três) dias úteis, limitado ao último dia útil anterior à data de abertura do certame.

14.0. DOS RECURSOS ADMINISTRATIVOS:



14.1 - A interposição de recurso referente ao julgamento das propostas, à habilitação ou inabilitação de licitantes, à anulação ou revogação da licitação observará o disposto no art. 165, da Lei nº 14.133, de 2021.

14.2 - Declarado o vencedor, a intenção de recorrer deverá ser manifestada imediatamente, sob pena de preclusão, em campo próprio do sistema, quando será concedido o prazo de 3 (três) dias úteis para apresentação das razões por escrito, exclusivamente por meio eletrônico, através da plataforma www.portaldeouricuri.com.br.

14.2.1 - Os demais licitantes ficarão desde logo notificados a apresentar contrarrazões dentro de igual prazo, que começará a contar a partir do término do prazo do recorrente, sendo-lhes assegurado vista imediata dos elementos indispensáveis à defesa de seus interesses.

14.3 - Não serão conhecidos os recursos intempestivos e/ou subscritos por representante não habilitado legalmente ou não identificado no processo licitatório para responder pelo proponente.

14.4 - A ausência de manifestação imediata do licitante quanto à intenção de recorrer importará na preclusão desse direito e o processo poderá ser adjudicado ao licitante declarado vencedor.

14.5 - O acolhimento de recurso importará na invalidação apenas dos atos insuscetíveis de aproveitamento.

14.6 - O recurso será dirigido à autoridade que tiver editado o ato ou proferido a decisão recorrida, a qual poderá reconsiderar sua decisão no prazo de 3 (três) dias úteis, ou, nesse mesmo prazo, encaminhar recurso para a autoridade superior, a qual deverá proferir sua decisão no prazo de 10 (dez) dias úteis, contado do recebimento dos autos.

14.7 - A decisão em grau de recurso será definitiva e dela dar-se-á conhecimento aos interessados através da plataforma www.portaldeouricuri.com.br.

15.0. DAS INFRAÇÕES ADMINISTRATIVAS E SANÇÕES:

15.1 - Comete infração administrativa, nos termos da lei, o licitante que, com dolo ou culpa:

15.1.1 - Deixar de entregar a documentação exigida para o certame ou não entregar qualquer documento que tenha sido solicitado pelo(a) Agente de Contratação durante o certame;

15.1.2 - Salvo em decorrência de fato superveniente devidamente justificado, não mantiver a proposta em especial quando:

a) Não enviar a proposta adequada ao último lance ofertado ou após a negociação;

b) Recusar-se a enviar o detalhamento da proposta quando exigível;

c) Pedir para ser desclassificado quando encerrada a etapa competitiva; ou

d) Deixar de apresentar amostra, quando for o caso;

e) Apresentar proposta em desacordo com as especificações do edital;

15.1.3 - Não celebrar o contrato ou não entregar a documentação exigida para a contratação, quando convocado dentro do prazo de validade de sua proposta;

15.1.3.1 - Recusar-se, sem justificativa, a assinar o contrato ou, quando for o caso a ata de registro de preço, ou ainda aceitar ou retirar o instrumento equivalente no prazo estabelecido pela Administração;

15.1.4 - Apresentar declaração ou documentação falsa exigida para o certame ou prestar declaração falsa durante a licitação;



15.1.5 - Fraudar a licitação;

15.1.6 - Comportar-se de modo inidôneo ou cometer fraude de qualquer natureza, em especial quando:

a) Agir em conluio ou em desconformidade com a lei;

b) Induzir deliberadamente a erro no julgamento;

c) Apresentar amostra falsificada ou deteriorada, no caso de solicitação de amostras;

15.1.7 - Praticar atos ilícitos com vistas a frustrar os objetivos da licitação;

15.1.8 - Praticar ato lesivo previsto no art. 50 da Lei n.º 12.846, de 2013.

15.2 - Com fulcro na Lei nº 14.133, de 2021, a Administração poderá, garantida a prévia defesa, aplicar aos licitantes e/ou adjudicatários as seguintes sanções, sem prejuízo das responsabilidades civil e criminal:

15.2.1 - Advertência;

15.2.2 - Multa;

15.2.3 - Impedimento de licitar e contratar e;

15.2.4 - Declaração de inidoneidade para licitar ou contratar, enquanto perdurarem os motivos determinantes da punição ou até que seja promovida sua reabilitação perante a própria autoridade que aplicou a penalidade.

15.3 - Na aplicação das sanções serão considerados:

15.3.1 - A natureza e a gravidade da infração cometida;

15.3.2 - As peculiaridades do caso concreto;

15.3.3 - As circunstâncias agravantes ou atenuantes;

15.3.4 - Os danos que dela provierem para a Administração Pública;

15.3.5 - A implantação ou o aperfeiçoamento de programa de integridade, conforme normas e orientações dos órgãos de controle.

15.4 - A multa será recolhida em percentual de 0,5% a 30% incidente sobre o valor do contrato licitado, recolhida no prazo máximo de 30 (trinta) dias úteis, a contar da comunicação oficial.

15.4.1 - Para as infrações previstas nos itens 15.1.1, 15.1.2 e 15.1.3, a multa será de 0,5% a 15% do valor do contrato licitado.

15.4.2 - Para as infrações previstas nos itens 15.1.4, 15.1.5, 15.1.6, 15.1.7 e 15.1.8, a multa será de 15% a 30% do valor do contrato licitado.

15.5 - As sanções de advertência, impedimento de licitar e contratar e declaração de inidoneidade para licitar ou contratar poderão ser aplicadas, cumulativamente ou não, à penalidade de multa.

15.6 - Na aplicação da sanção de multa será facultada a defesa do interessado no prazo de 15 (quinze) dias úteis, contado da data de sua intimação.

15.7 - A sanção de impedimento de licitar e contratar será aplicada ao responsável em decorrência das infrações administrativas relacionadas nos itens 15.1.1, 15.1.2 e 15.1.3, quando não se justificar a imposição de penalidade mais grave, e impedirá o responsável de licitar e contratar no âmbito da Administração Pública direta e indireta do ente federativo a qual pertencer o órgão ou entidade, pelo prazo máximo de 3 (três) anos.



15.8 - Poderá ser aplicada ao responsável a sanção de declaração de inidoneidade para licitar ou contratar, em decorrência da prática das infrações dispostas nos itens 15.1.4, 15.1.5, 15.1.6, 15.1.7 e 15.1.8, bem como pelas infrações administrativas previstas nos itens 15.1.1, 15.1.2 e 15.1.3 que justifiquem a imposição de penalidade mais grave que a sanção de impedimento de licitar e contratar, cuja duração observará o prazo previsto no art. 156, §51, da Lei n.º 14.133/2021.

15.9 - A recusa injustificada do adjudicatário em assinar o contrato ou a ata de registro de preço, ou em aceitar ou retirar o instrumento equivalente no prazo estabelecido pela Administração, descrita no item 15.1.3.1., caracterizará o descumprimento total da obrigação assumida e o sujeitará às penalidades e à imediata perda da garantia de proposta em favor do órgão ou entidade promotora da licitação, quando tiver sido exigida, nos termos do art. 45, §4º da IN SEGES/ME n.º 73, de 2022.

15.10 - A apuração de responsabilidade relacionada às sanções de impedimento de licitar e contratar e de declaração de inidoneidade para licitar ou contratar demandará a instauração de processo de responsabilização a ser conduzido por comissão composta por 2 (dois) ou mais servidores públicos pertencentes aos seus quadros permanentes, que avaliará fatos e circunstâncias conhecidos e intimará o licitante ou o adjudicatário para, no prazo de 15 (quinze) dias úteis, contado da data de sua intimação, apresentar defesa escrita e especificar as provas que pretenda produzir.

15.11 - Caberá recurso no prazo de 15 (quinze) dias úteis da aplicação das sanções de advertência, multa e impedimento de licitar e contratar, contado da data da intimação, o qual será dirigido à autoridade que tiver proferido a decisão recorrida, que, se não a reconsiderar no prazo de 5 (cinco) dias úteis, encaminhará o recurso com sua motivação à autoridade superior, que deverá proferir sua decisão no prazo máximo de 20 (vinte) dias úteis, contado do recebimento dos autos.

15.12 - Caberá a apresentação de pedido de reconsideração da aplicação da sanção de declaração de inidoneidade para licitar ou contratar no prazo de 15 (quinze) dias úteis, contado da data da intimação, e decidido no prazo máximo de 20 (vinte) dias úteis, contado do seu recebimento.

15.13 - O recurso e o pedido de reconsideração terão efeito suspensivo do ato ou da decisão recorrida até que sobrevenha decisão final da autoridade competente.

15.14 - A aplicação das sanções previstas neste edital não exclui, em hipótese alguma, a obrigação de reparação integral dos danos causados.

16.0. DA ADJUDICAÇÃO E DA HOMOLOGAÇÃO:

16.1 - Encerradas as fases de julgamento e habilitação e esgotados os recursos administrativos, o processo licitatório será encaminhado à autoridade superior para adjudicar o objeto e homologar o procedimento, observado o disposto no art. 71, da Lei n.º 14.133, de 2021.

16.2 - O titular da origem desta licitação se reserva ao direito de não homologar ou revogar o presente processo por razões de interesse público decorrentes de fato superveniente devidamente comprovado e mediante fundamentação escrita.

16.3 - O sistema gerará ata circunstanciada, na qual estarão registrados todos os atos do procedimento e as ocorrências relevantes.

17.0. DA CONTRATAÇÃO:



17.1 - A adjudicatária terá o prazo de 5 (cinco) dias úteis, contados a partir da convocação, para a assinatura do contrato. Este prazo poderá ser prorrogado uma vez por igual período, desde que solicitado durante o seu transcurso e, ainda assim, se devidamente justificado e aceito.

17.2 - O contratado estará obrigado a manter, durante toda a execução do contrato, em compatibilidade com as obrigações por ele assumidas, todas as condições exigidas para a habilitação na presente licitação.

17.3 - Será facultado à Administração, quando o convocado não assinar o termo de contrato ou não aceitar ou não retirar o instrumento equivalente no prazo e nas condições estabelecidas, convocar os licitantes remanescentes, na ordem de classificação, para a celebração do contrato nas condições propostas pelo licitante vencedor.

17.4 - Na hipótese de nenhum dos licitantes aceitar a contratação nos termos do item acima, a Administração, observados o valor estimado e sua eventual atualização nos termos do edital, poderá:

17.4.1 - Convocar os licitantes remanescentes para negociação, na ordem de classificação, com vistas à obtenção de preço melhor, mesmo que acima do preço do adjudicatário;

17.4.2 - Adjudicar e celebrar o contrato nas condições ofertadas pelos licitantes remanescentes, atendida a ordem classificatória, quando frustrada a negociação de melhor condição.

17.5 - A recusa injustificada do adjudicatário em assinar o contrato ou em aceitar ou retirar o instrumento equivalente no prazo estabelecido pela Administração caracterizará o descumprimento total da obrigação assumida e o sujeitará às penalidades legalmente estabelecidas e à imediata perda da garantia de proposta, quando tiver sido exigida, em favor do órgão ou entidade licitante.

17.5.1 - A regra transcrita acima não se aplicará aos licitantes remanescentes convocados na forma item 17.4.1.

17.6 - Será facultada à Administração a convocação dos demais licitantes classificados para a contratação de remanescente, em consequência de rescisão contratual, observados os mesmos critérios estabelecidos nos itens acima.

17.7 - Decorrido o prazo de validade da proposta indicado no edital sem convocação para a contratação, ficarão os licitantes liberados dos compromissos assumidos.

17.8 - Para assinatura do Contrato objeto desta licitação, será exigida da proponente vencedora, a título de garantia contratual correspondente a 5% (cinco por cento) do valor do Contrato, em uma das modalidades previstas no art. 96 da Lei 14.133/2021, à escolha da licitante vencedora:

a) caução em dinheiro ou títulos da dívida pública emitidos sob a forma escritural, mediante registro em sistema centralizado de liquidação e custódia, autorizado pelo Banco Central do Brasil e avaliados por seus valores econômicos, conforme definido pelo Ministério da Fazenda;

b) seguro-garantia;

c) fiança bancária emitida por banco ou instituição financeira, devidamente autorizado a operar no País pelo Banco Central do Brasil.

17.9 - Em se tratando de garantia prestada por meio de caução em dinheiro, o depósito deverá ser feito na Conta Corrente nº 13.612-3, Agência nº 0640-8 - Banco do Brasil.

17.10 - Se a opção de garantia for pelo seguro-garantia:

a) seu prazo de validade deverá corresponder ao período de vigência do contrato;

b) a apólice deverá indicar o Município de OURICURI, Estado do Pernambuco, como beneficiário;



c) não será aceita apólice que contenha cláusula contrária aos interesses do Município de OURICURI, Estado do Pernambuco.

17.11 - Se a opção for pela fiança bancária, esta deverá ter:

a) prazo de validade correspondente ao período de vigência do contrato;

b) expressa afirmação do fiador de que, como devedor solidário, fará o pagamento ao Município de OURICURI, Estado do Pernambuco, independentemente de interpelação judicial, caso o afiançado não cumpra suas obrigações;

c) renúncia expressa do fiador ao benefício de ordem e aos direitos previstos nos arts. 827 e 838 do Código Civil Brasileiro;

d) cláusula que assegure a atualização do valor afiançado, de acordo com o previsto neste Edital.

17.12 - A garantia prestada pela contratada será liberada ou restituída após o término da vigência do contrato, no prazo de 30 (trinta) dias, contados da respectiva solicitação, mediante a certificação de que os serviços foram realizados a contento.

17.13 - Se o valor da garantia for utilizado em pagamento de quaisquer obrigações, inclusive indenização a terceiros, a contratada se obriga a fazer a respectiva reposição, no prazo máximo e improrrogável de 10 (dez) dias, a contar da data em que for notificada pelo Município de OURICURI, Estado do Pernambuco.

17.14 - Se houver acréscimo ao valor do contrato, a contratada se obriga a fazer a complementação da garantia, no prazo máximo de 10 (dez) dias, a contar da data que for notificada pelo Município.

17.15 - Ocorrerá a perda da garantia nas seguintes hipóteses:

I - o contratado der causa à rescisão do contrato;

II - outras hipóteses previstas no edital de licitação.

17.16 - As multas eventualmente aplicadas serão descontadas do valor da garantia prestada.

17.17 - As condições contratuais estão definidas no Anexo - Minuta do Contrato, parte integrante deste edital.

18.0. DAS DISPOSIÇÕES GERAIS

18.1 - O Edital e seus anexos estão disponíveis, na íntegra, no Portal Nacional de Contratações Públicas (PNCP) e endereços eletrônicos constantes no item 2.1 deste Edital;

18.2 - Será divulgada ata da sessão pública no sistema eletrônico;

18.3 - Na contagem dos prazos estabelecidos neste edital excluir-se-ão os dias de início e incluir-se-ão os dias de vencimento.

18.4 - Os prazos estabelecidos neste edital se iniciam e se vencem somente em dia de expediente na Prefeitura Municipal;

18.5 - Esta licitação não importa necessariamente em contratação, podendo a autoridade competente revogá-la por razões de interesse público, anulá-la por ilegalidade de ofício ou por provocação de terceiros, mediante decisão devidamente fundamentada;

18.6 - E facultada ao(a) Agente de Contratação ou à autoridade superior, em qualquer fase da licitação, a promoção de diligência destinada a esclarecer ou a complementar a instrução do processo licitatório;



18.7 - As normas disciplinadoras da licitação serão sempre interpretadas em favor da ampliação da disputa entre os interessados, desde que não comprometam o interesse da Administração, o princípio da isonomia, a finalidade e a segurança da contratação;

18.8 - Os casos omissos serão resolvidos pelo Agente de Contratação, nos termos da legislação pertinente;

18.9 - Os licitantes assumem todos os custos de preparação e apresentação de suas propostas e a Administração não será, em nenhum caso, responsável por esses custos, independentemente da condução ou do resultado do processo licitatório;

18.10 - Os licitantes são responsáveis pela fidelidade e legitimidade das informações e dos documentos apresentados em qualquer fase da licitação;

18.11 - Caberá ao licitante acompanhar as operações no sistema eletrônico, ficando responsável pelo ônus decorrente da perda de negócios diante da inobservância de quaisquer mensagens emitidas pelo sistema ou de sua desconexão;

18.12 - O descumprimento de prazos estabelecidos neste edital e/ou pelo(a) Agente de Contratação, ou ainda o não atendimento às solicitações/convocações, ensejará **DESCCLASSIFICAÇÃO** ou **INABILITAÇÃO**;

18.13 - O desatendimento de exigências formais não essenciais não importará o afastamento do licitante, desde que seja possível o aproveitamento do ato, observados os princípios da isonomia e do interesse público;

18.14 - Todas e quaisquer comunicações com o Agente de Contratação deverão se dar por escrito, via chat da plataforma eletrônica, na "sala virtual" onde estará acontecendo o certame;

18.15 - Fica terminantemente proibido ao Agente de Contratação prestar quaisquer informações sobre a Concorrência já publicada e/ou em andamento, sob qualquer hipótese ou pretexto usando telefonia fixa ou móvel, como forma de garantir a lisura do certame;

18.16 - O foro designado para julgamento de quaisquer questões judiciais resultantes deste edital será o da Comarca de OURICURI, Estado do Pernambuco.

19.0. DOS ANEXOS:

19.1 - Constituem anexos deste edital, dele fazendo parte:

ANEXO I - Projetos

ANEXO II - Minuta do Contrato

OURICURI/PE, 18 de abril de 2024.

Edmundo Cavalcante Siqueira
Ordenador de Despesas
Secretaria de Serviços Públicos e Urbanismo



ANEXO I

PROJETO BÁSICO

Concorrência Eletrônica nº 002/2024



MEMORIAL DESCRITIVO

Reforma da primeira etapa Praça no povoado Barra de
São Pedro, distrito do município de Ouricuri – PE

PREFEITURA MUNICIPAL DE
OURICURI
UM NOVO TEMPO DE TRABALHO

APRESENTAÇÃO

A Prefeitura Municipal de Ouricuri-PE apresenta o Projeto Técnico Para Reforma Da Praça Da Avenida No Povoado Barra de São Pedro. Os trabalhos foram desenvolvidos pela equipe técnica de engenharia desta Prefeitura Municipal e atende as exigências e normas pertinentes, bem como exigências específicas e determinadas pelo órgão Concedente e Contratante.

A prefeitura municipal de Ouricuri-PE. Empresa pública sem fins lucrativos, com atuação voltada ao desenvolvimento da qualidade de vida de sua população, e tem por objetivos proporcionar soluções às demandas sociais, de serviços e infraestrutura da população a que se propõe atender.

O projeto básico pertinente a este objeto visa a melhoria da qualidade do acesso e das instalações dos referidos locais, para que os usuários e profissionais que frequentam os ambientes públicos coletivos, como as praças em geral que são direcionadas para o lazer da comunidade que poderá dispor de conforto, comodidade e segurança dentro desse ambiente.

Estas ações estruturadoras são a essência da atuação do poder público municipal, que lida diretamente com as demandas sociais e tem como obrigação desenvolver a ação proativa, no intuito de reduzir/eliminar carências básicas de sua população, sendo o fator financeiro quase sempre o maior impedimento à realização destas ações.

Saliente-se que o produto apresentado, está em estrita observância aos preceitos normativos recomendados pela ABNT, uma vez que o norte de cada etapa do projeto teve como parâmetro a NBR que trata em especial dos elementos constitutivos de um projeto para construção de praças públicas, além das normas pertinentes relativas a cada etapa do projeto.

Lembrando ainda que, projetos de engenharia são peças de autoria intelectual, não podendo seu conteúdo ser utilizado para fins dos quais não foi destinado, sem autorização da equipe projetista.

SUMÁRIO

Apresentação	1
1. INTRODUÇÃO	4
2. OBJETIVO DESSE DOCUMENTO	4
3. ETAPAS DE DESENVOLVIMENTO DA OBRA.....	5
3.1. Considerações gerais	5
3.2. Serviços Preliminares	5
3.2.1. Instalação De Placa De Obra	6
3.2.2. Sinalização	6
3.2.3. Tapume em tela elástica	6
3.2.4. Retirada do meio fio existente.....	7
3.2.5. Corte de árvores e remoção de raízes remanescentes.....	7
3.2.6. Demolição do revestimento já existente da praça.....	8
3.2.7. Escavação horizontal em solo	8
3.2.8. Retirada de poste de 7m de altura	8
3.3. Carga de Transporte do Entulho gerado pela reforma	8
3.4. Revestimento	9
3.4.1. Passeio de Piso intertravado	9
3.4.2. Fornecimento, Alinhamento e assentamento de guia (meio-fio)	10
3.5. Urbanização e acessórios	11
3.5.1. Plantio de grama (Esmeralda ou São Carlos ou Curitiba em placas)	11
3.5.2. Plantio de palmeira e árvores ornamentais	12
3.5.3. Instalação de lixeira	14
3.5.4. Fornecimento e Instalação do Banco de concreto com assento em madeira de lei	14
3.6. Instalações elétricas	14
4. PROVIDÊNCIAS RELATIVAS AO TRÂNSITO	15
5. TRANSPORTE	16
6. ACOMPANHAMENTO FOTOGRÁFICO	16
7. ALTERAÇÕES	16
8. ENTREGA DA OBRA.....	17
9. RELATÓRIO FOTOGRÁFICO	18



1. INTRODUÇÃO

Este Memorial Descritivo refere-se à reforma da primeira etapa da reforma de uma Praça no povoado Barra de São Pedro como forma de promoção ao lazer e cultura para a comunidade, desenvolvendo bem-estar e ambiente para prática de atividades físicas e culturais.

Este Memorial Descritivo tem por objetivo indicar os elementos significativos referentes ao projeto de reforma da Praça Da Avenida. Compõem-se de especificações gerais dos serviços a serem executados de acordo com o projeto executivo. Aborda, também, de forma genérica as especificações relativas aos projetos complementares, cujas especificações técnicas serão objeto de detalhamento nos respectivos projetos.

Além disso, o Projeto foi desenvolvido com base nos parâmetros da NBR 9050 - Norma Brasileira de Acessibilidade a edificações, mobiliários, espaços e equipamentos urbanos. O projeto que será apresentado a seguir foi desenvolvido seguindo todas as especificações constantes nas normas e garante o uso sem restrições de seus usuários.

2. OBJETIVO DESSE DOCUMENTO

O memorial descritivo como parte integrante de um projeto executivo, tem a finalidade de caracterizar criteriosamente todos os materiais e componentes envolvidos, bem como toda a sistemática construtiva utilizada. Tal documento relata e define integralmente o projeto executivo e suas particularidades. Em caso de dúvidas, a empresa contratada deverá procurar o Engenheiro Responsável desta municipalidade, que deverá sanar todas as dúvidas antes da execução dos serviços.



3. ETAPAS DE DESENVOLVIMENTO DA OBRA

3.1. Considerações gerais

A empresa deve executar a obra conforme o projeto e as especificações técnicas previstas no contrato e nos documentos da licitação, garantindo a qualidade e segurança da construção.

A empresa deve respeitar os prazos estipulados no contrato para a conclusão da obra, evitando atrasos que possam gerar prejuízos ao contratante ou à sociedade.

A empresa deve designar profissionais habilitados e capacitados para realizar a supervisão técnica da obra, garantindo o correto cumprimento das normas da construção e a boa execução dos serviços.

A empresa deve permitir a fiscalização e o acompanhamento do contrato pelo órgão contratante, fornecendo informações e documentos que comprovem o cumprimento das obrigações contratuais.

A empresa deve observar todas as normas técnicas, regulamentos e legislações pertinentes à construção, garantindo que a obra esteja em conformidade com os padrões estabelecidos pelos órgãos competentes

Antes da execução de qualquer atividade relacionada ao orçamento, projeto arquitetônico, projeto arquitetônico de reforma, memorial descritivo e de cálculo, é de extrema importância que a empresa contratada busque esclarecer quaisquer dúvidas que possam surgir. Para isso, a empresa deve procurar a Secretaria de Obras e Urbanismo e os profissionais designados por ela, visando garantir a conformidade com as normas e regulamentos estabelecidos pelas autoridades competentes.

3.2. Serviços Preliminares

Serviços preliminares são atividades essenciais que precisam ser executadas antes do início efetivo da construção ou reforma. Essas atividades são necessárias para preparar o local da obra, garantir a segurança dos trabalhadores e estabelecer as condições básicas para o desenvolvimento do projeto.



3.2.1. Instalação De Placa De Obra

Enquanto durar a execução das obras, instalações e serviços, a colocação e manutenção de placas visíveis e legíveis ao público serão obrigatórias, contendo o nome do autor e coautores do projeto, assim como os demais responsáveis pela execução dos trabalhos.

A CONTRATADA deverá fornecer e instalar placa indicativa de obra financiada pela União a depende de qual seja a respectiva esfera podendo ser, federal, estadual ou municipal, respeitando rigorosamente as referências cromáticas, escritas, proporções, medidas e demais orientações convencionais.

A CONTRATADA deverá solicitar junto à Secretaria de Obras e Urbanismo o modelo da placa de obra referente ao serviço ou obra que será executada.

Conforme memorial de cálculo é recomendável que a placa deve possuir dimensões de 3,00 x 2,00 metros.

3.2.2. Sinalização

A Contratada deverá, sem ônus para a Prefeitura, fornecer, instalar e conservar as placas e luminárias de sinalização, de forma a manter a execução da obra.

3.2.3. Tapume em tela elástica

Esta padronização objetiva estabelecer as dimensões e formas de tapumes a serem utilizados nas obras da Prefeitura Municipal de Ouricuri - PE.

Os tapumes são dispositivos empregados com o objetivo de isolar o canteiro de obras, impedindo o acesso de elementos estranhos e garantindo a segurança.

O tapume será fixo e terá suas peças de sustentação enterradas 50 cm a cada 2,00 m.

Constará de uma parte em tela elástica extrusada com polietileno de alta resistência e com proteções UVs





3.2.4. Retirada do meio fio existente

Atualmente a praça possui como meio-fio de Pedra Granítica e deverá ser retirada sem aproveitamento a respectiva pedra uma vez que a planilha orçamentaria está incluindo o assentamento de um novo meio-fio pré-moldado no mesmo local do anterior.

3.2.5. Corte de árvores e remoção de raízes remanescentes

Consiste no corte e remoção de raízes das árvores existe na praça com diâmetros entre 0,20 m e 0,40 m.

Neste tipo de serviço deverá ser empregado um equipamento do tipo motosserra, machado, retroescavadeira e outros equipamentos que julgarem-se necessário.

A remoção de árvores será medida por unidade retirada dentro canteiro de obras.

Recomendação de execução:

- Prende-se a árvore no solo através de cabos;
- Corte do tronco com ferramenta adequada, aproximadamente a 1,00 m de altura do solo;
- Após o corte, a árvore é derrubada no solo;
- Em seguida o tronco é recortado em pedaços.



3.2.6. Demolição do revestimento já existente da praça

Deverá ser removido piso existente de concreto simples de forma manual, ou uso de qualquer outra ferramenta adotado pela contratada sem que os custos venham a onerar o valor superior ao que será pago pela prefeitura referente ao serviço.

3.2.7. Escavação horizontal em solo

No atual projeto de reforma da referida praça, a respectiva possui apenas 1 nível de altura variando entre 0,15 e 0,20 m de altura. No entanto, atualmente a praça possui dois níveis de altura, ou seja, existe mais um nível de altura localizado no centro da respectiva praça, após a demolição do revestimento ficará apenas o solo utilizado de base para o assentamento do antigo concreto simples e o respectivo solo pode ser retirado com facilidade utilizando de uma escavação horizontal por trato esteira ou semelhante, desde que não venham a onerar o valor superior ao que já foi orçado pela prefeitura.

3.2.8. Retirada de poste de 7m de altura

Deverá ser retirado os 4 postes de a praça possui atualmente e devido a prefeitura para que está dê sua destinação, sendo reaproveitável ou não, caso a prefeitura não deseje receber esses postes uma vez considerado como “entulho de obra”, poderá a empresa dá a devido destinação.

3.3. Carga de Transporte do Entulho gerado pela reforma

Conforme memorial de cálculo o volume de entulho produzido pela obra corresponde a um valor de 139,63m³ e esse respectivo entulho deverá ser destinado ao local apropriado e licenciado pelos órgãos competentes, cabe ressaltar que uma vez que o despejo e o descaso desse entulho em local não apropriado ou autorizado pelos órgãos componentes a empresa será totalmente e unicamente responsável e poderá responder por crimes ambientais, sociais ou qualquer outro infringimento de lei cabível.



3.4. Revestimento

3.4.1. Passeio de Piso intertravado

Regularização e Compactação: Caberá à empresa construtora efetuar eventuais regularizações e compactações para propiciar um melhor acabamento na base. A compactação deverá ser feita sempre com grau de compactação mínimo de 95%.

Camada de assentamento: A camada de assentamento será espalhada e sarrafeada antes do assentamento dos blocos de concreto, deverá ter espessura uniforme de 5cm em toda superfície.

O Material para a camada de assentamento será areia média.

Em caso de chuva com forte intensidade antes da colocação dos blocos, a camada de areia deve ser retirada e substituída por areia com umidade natural.

Pavimento com Blocos Intertravados 6 cm: Nos trechos a pavimentação será executada.

com blocos pré-moldados de concreto – “Unistein” – atendendo às normas NBR-9780 e NBR-9781, de espessura igual a 6 cm e fck 35 Mpa.

O posicionamento e alinhamento dos blocos ao longo da via deverá ser feito com linhas longitudinais e transversais fixadas e esticadas com estaca, varetas ou blocos. As linhas transversais e longitudinais deverão ser esquadrejadas. É importante verificar a correção no alinhamento dos blocos a partir da linha longitudinal e das linhas transversais dispostas a cada 5,0 m.

A uniformidade superficial e as juntas dos blocos serão criteriosamente fiscalizadas, tendo como junta padrão abertura mínima: em média de 2,5 mm e máxima aceitável de 5,0 mm.

O arremate dos blocos junto às guias deverá ser feito com blocos cortados (meia peça) com guilhotina ou outra ferramenta que propicie o corte regular das peças (quando necessário).

Os blocos de ajustes devem ser cortados 2,0 mm mais curto que o espaço a ser preenchido.

Para preencher espaços vazios menores que 1/4 do bloco deverá ser utilizado argamassa com traço 1:4 (cimento: areia média).



Compactação do Pavimento: A compactação do pavimento deverá ser feita com o uso de placas vibratórias. Esta terá por função rasar os blocos pela face superior, iniciar o adensamento da camada de areia, e fazer o material granular penetrar, de baixo para cima, nas juntas entre as faces laterais para produzir o intertravamento dos blocos.

Caso haja quebra dos blocos na primeira etapa de compactação, deverá ser retirado e substituído antes das fases de rejunte e compactação final.

Rejuntamento: O rejuntamento dos blocos deverá ser feito com pó de pedra, com

granulometria de 0,05 a 0,3 mm.

No momento da colocação, a areia precisa estar seca, sem cimento ou cal, caso esteja muito molhada, deverá ser espalhada em camadas finas para secar ao sol.

A pó de pedra deverá ser colocada em camadas finas de modo que não cubra os blocos e prejudique o seu espalhamento.

Compactação Final: A compactação final é executada da mesma forma que o indicado para primeira etapa dessa atividade, conforme o item Compactação do pavimento.

Deverá evitar o acúmulo de pó de pedra, para que ela não fique aderida na superfície dos blocos, nem forme saliências que afundem os blocos quando da passagem da placa vibratória.

O excesso do pó de pedra do rejunte sobre o piso poderá permanecer por, no máximo, cerca de duas semanas, caso a poeira vir a causar transtornos na vizinhança ou houver chuva, deverá ser feita a varrição final do pavimento.

3.4.2. Fornecimento, Alinhamento e assentamento de guia (meio-fio)

Regularização e Compactação: Caberá à empresa construtora efetuar eventuais regularizações e compactações para propiciar um melhor acabamento na base. A compactação deverá ser feita sempre com grau de compactação mínimo de 95 %.

Assentamento do Meio-fio: O meio-fio é um elemento pré-moldado em concreto destinado a limitar o espaço da praça e das ruas. A sua base terá 15cm, altura de 30cm, face superior 13cm e comprimento de 100cm.



A medição deste serviço será feita por metro linear executado. Para o assentamento dos meios-fios, o terreno de fundação deve estar com sua superfície devidamente regularizada, apresentando-se liso e isento de partículas soltas ou sulcadas e, não deve apresentar solos que contenham substâncias orgânicas.

Devem estar também, sem qualquer índice de infiltrações d'água ou umidade excessiva.

Deverá ter-se um cuidado especial no nivelamento da peça, bem como no rejunte de argamassa.

3.5. Urbanização e acessórios

3.5.1. Plantio de grama (Esmeralda ou São Carlos ou Curitiba em placas)

O plantio da grama, deverá ser feito nos locais indicados em projeto arquitetônico, qualquer dúvida ou alteração entrar em contato com a área de engenharia da secretaria de obras.

O plantio de grama em placas, como a grama Esmeralda, São Carlos ou Curitiba, envolve um processo relativamente simples, mas requer alguns cuidados para garantir o estabelecimento saudável e bem-sucedido da grama. Aqui estão os passos básicos para realizar o plantio de grama em placas:

- **Preparação do Solo:** Remova detritos, pedras e ervas daninhas da área onde você deseja plantar a grama. Arado ou escarifique o solo para afrouxá-lo e permitir a penetração de raízes.
- **Nivelamento:** Nivele o solo para garantir uma superfície uniforme e evitar poças de água.
- **Adubação:** Aplique um fertilizante de liberação lenta ou um adubo equilibrado de acordo com as recomendações do fabricante ou de um profissional de jardinagem. Misture o adubo ao solo, nivelando-o após a aplicação.
- **Irrigação:** Molhe bem o solo antes de colocar as placas de grama. Isso ajudará na adaptação das raízes à terra.
- **Colocação das Placas:** Coloque as placas de grama (grama em rolos ou tapetes) sobre o solo preparado. Comece pela borda e vá trabalhando



em direção ao centro da área, encaixando as placas umas nas outras. Pressione as bordas das placas firmemente para garantir um bom contato com o solo.

Corte e Ajuste: Use uma faca afiada para cortar as placas de grama conforme necessário para encaixá-las ao redor de obstáculos, como árvores ou canteiros.

Rolamento ou Prensagem: Passe um rolo de jardim sobre as placas para garantir um contato mais firme entre a grama e o solo.

Irrigação Pós-Plantio: Imediatamente após a instalação das placas, molhe generosamente a grama. Continue irrigando regularmente nos primeiros dias para manter o solo úmido e promover o enraizamento.

Cuidados Iniciais: Evite pisar na grama recém-plantada durante as primeiras semanas para permitir que as raízes se estabeleçam. Mantenha o solo levemente úmido até que a grama esteja bem enraizada.

Manutenção Contínua: Após o estabelecimento da grama, adote um cronograma regular de irrigação, corte e adubação, conforme as necessidades da espécie de grama escolhida.

Deverá ser feito o revolvimento e afofamento da terra até 30cm de profundidade, sendo incorporado então estrume de curral, curtido, na proporção de 6kg/m³, bem esmiuçado e distribuído. Deverão ser eliminadas pedras, tocos, e outros materiais estranhos, encontrados no processo de revolvimento.

Caso o plantio não ocorra em estação chuvosa, deverão ser feitas regas diárias ao anoitecer.

3.5.2. Plantio de palmeira e árvores ornamentais

Deverá ser realizada limpeza em toda área a ser trabalhada e a retirada de mato e ervas daninhas do local.

O terreno terá que ser coberto com uma camada de 20 centímetros de terra própria para plantio e receber em média de 100 a 400 g de calcário dolomítico por m², ser incorporado ao substrato (o pH ideal para a maioria das espécies ornamentais está entre 6,0 e 6,5). Para um bom resultado no desenvolvimento das plantas é substancial o uso de adubo orgânico, em média 5 kg /m² de esterco de boi, a incorporação do adubo deverá ser feita 20 dias antes do plantio.



As áreas de plantio e covas, deverão ser demarcadas com a aplicação de estacas e mangueiras.

Os funcionários da obra deverão estar utilizando materiais de segurança adequados e que estejam dentro das normalizações técnicas para cada tipo de serviço a ser executado.

A abertura das covas pode ser feita manualmente ou mediante a mecanismo de sulcador acoplado. No fundo da cova é colocado 20cm de terra misturado a adubo orgânico e calcário dolomítico. Em sequência é necessário aguardar um período para absorção do adubo na terra.

O plantio da muda acontecerá mediante a retirada do recipiente que envolve o torrão da muda e o plantio da mesma e o preenchimento de terra alinhando com o restante do terreno. Em sequência deverá proteger a muda contraventos com a utilização de estaca amarrada como laço na planta. O plantio das mudas deve seguir o modelo apresentado na figura a seguir.

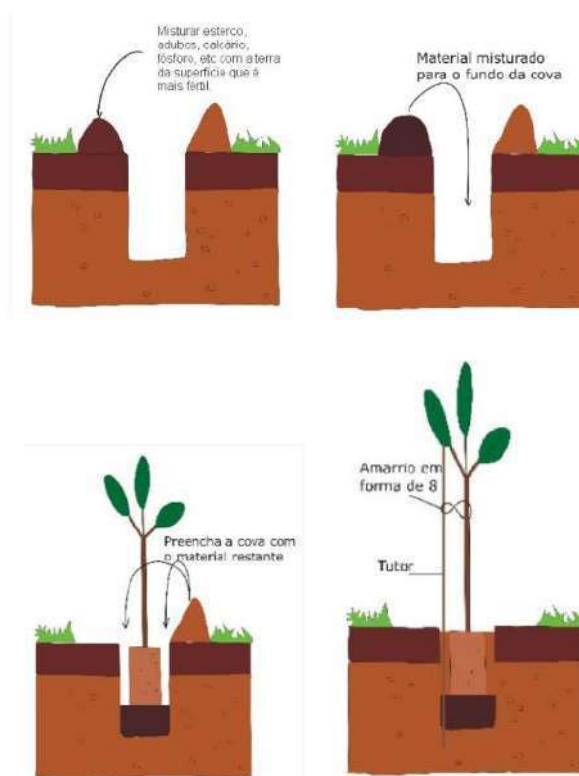

3.5.3. Instalação de lixeira

Deverá ser instalada as lixeiras conforme quantitativos informados na planilha orçamentaria e instaladas nos locais conforme projeto arquitetônico/paisagismo.

3.5.4. Fornecimento e Instalação do Banco de concreto com assento em madeira de lei

Fornecer e instalar o banco de concreto com assento em madeira de lei conforme localização do respectivo informado no projeto arquitetônico.

Qualquer dúvida entrar em contato com o corpo de engenharia e arquitetura da secretaria de obra.

Abaixo segue a imagem do modelo proposto pela secretaria de obras.



3.6. Instalações elétricas

A execução dos serviços e uso de equipamentos deverão sempre obedecer às normas da ABNT (Associação Brasileira de Normas Técnicas) no seu geral e ao projeto elétrico em particular.

As normas e padrões a serem obedecidos são as seguintes:

- NBR 5410:2005 – Instalações Elétricas de Baixa Tensão;
- NBR 5413:1992 – Iluminância de Interiores – Procedimento;



- NBR 14039 – Instalações Elétricas de Média Tensão de 1,0 KV a 36,2 KV
- NBR 6147:2000 – Plugues e tomadas para uso doméstico e análogo – Especificação;
- NBR 6150:1980 – Eletrodutos de PVC rígido – Especificação;

CONCESSIONÁRIA: Padrões da Concessionária de energia elétrica.

Os projetos foram elaborados considerando a relação de normas acima, porém, a construtora responsável pela execução dos serviços, deve efetuar verificação criteriosa, na época da execução da obra, sobre novas normas que tenham entrado em vigor ou ainda que não se encontrem aqui relacionadas. A construtora deverá dar prioridade a materiais e ou serviços que apresentem certificado de homologação das normas ISO 9000.

4. PROVIDÊNCIAS RELATIVAS AO TRÂNSITO

Nas áreas públicas abrangidas pela construção das obras, terão que ser adotadas as providências necessárias para evitar acidentes ou danos a pessoas ou veículos. Em particular deverá ser providenciado sem ônus para Prefeitura.

Delimitação das áreas em que serão desenvolvidas as obras ou acumulados materiais necessários às mesmas, obedecendo as prescrições do Código Nacional de Trânsito, do Conselho Nacional do Trânsito e do DEMUTRAN do município.

As áreas delimitadas deverão ser reduzidas ao indispensável, de modo a causar o mínimo obstáculo ao trânsito.

Poderá ser interrompida a circulação de veículos na metade das ruas adjacentes e, somente em casos de absoluta necessidade, interrompida totalmente a circulação com desvio do trânsito dos veículos para as ruas adjacentes.

Neste caso deverão ser colocados avisos e iluminação, principalmente nas esquinas mais próximas. As ruas utilizadas para desvio ao tráfego deverão ser mantidas em perfeitas condições.



5. TRANSPORTE

Todos os materiais a serem fornecidos pela contratada são considerados postos no canteiro.

A Contratada será responsável pelo transporte horizontal e vertical de todos os materiais e equipamentos desde o local de armazenagem até o local de sua aplicação definitiva.

Para as operações de transporte, a Contratada proverá equipamento, dispositivos, pessoal e supervisão necessários às tarefas em questão.

6. ACOMPANHAMENTO FOTOGRÁFICO

A Contratada deverá enviar, mensalmente, à Prefeitura Municipal de Ouricuri registro fotográfico das obras e/ou serviços e mandamento.

7. ALTERAÇÕES

A prefeitura poderá, se julgar necessário, efetuar alterações nas especificações técnicas e projetos, efetuando redução ou ampliação do objeto deste ajuste.

Ocorrendo as alterações de que trata a cláusula anterior, a Contratada deverá submeter à prévia aprovação da prefeitura orçamento referente aos acréscimos ou decréscimos de serviços, contemplando os preços unitários cotados em sua proposta apresentada na licitação ou, se inexistentes estes, os praticados no mercado naquele momento e deflacionados para o mês de sua proposta de acordo com os índices citados no edital, mediante composição de custo.



8. ENTREGA DA OBRA

Após o término de todos os serviços especificados no projeto arquitetônico e nos projetos complementares, tendo sido sanados os defeitos e/ou imperfeições verificadas pela fiscalização da câmara na vistoria final, deverá ser providenciada a desmobilização do canteiro de obra, eliminando-se todos os detritos e realizando-se a limpeza completa da área e dos elementos construídos/instalados, sendo responsabilidade da empresa contratada a retirada de toda sobra de material.



9. RELATÓRIO FOTOGRÁFICO





Prefeitura Municipal de Ouricuri
Praça Francisco Pedro da Silva, nº 145, Centro – CEP: 56200-000 – Ouricuri-PE

<http://www.ouricuri.pe.gov.br>





Prefeitura Municipal de Ouricuri
Praça Francisco Pedro da Silva, nº 145, Centro – CEP: 56200-000 – Ouricuri-PE

<http://www.ouricuri.pe.gov.br>





Prefeitura Municipal de Ouricuri
Praça Francisco Pedro da Silva, nº 145, Centro – CEP: 56200-000 – Ouricuri-PE

<http://www.ouricuri.pe.gov.br>



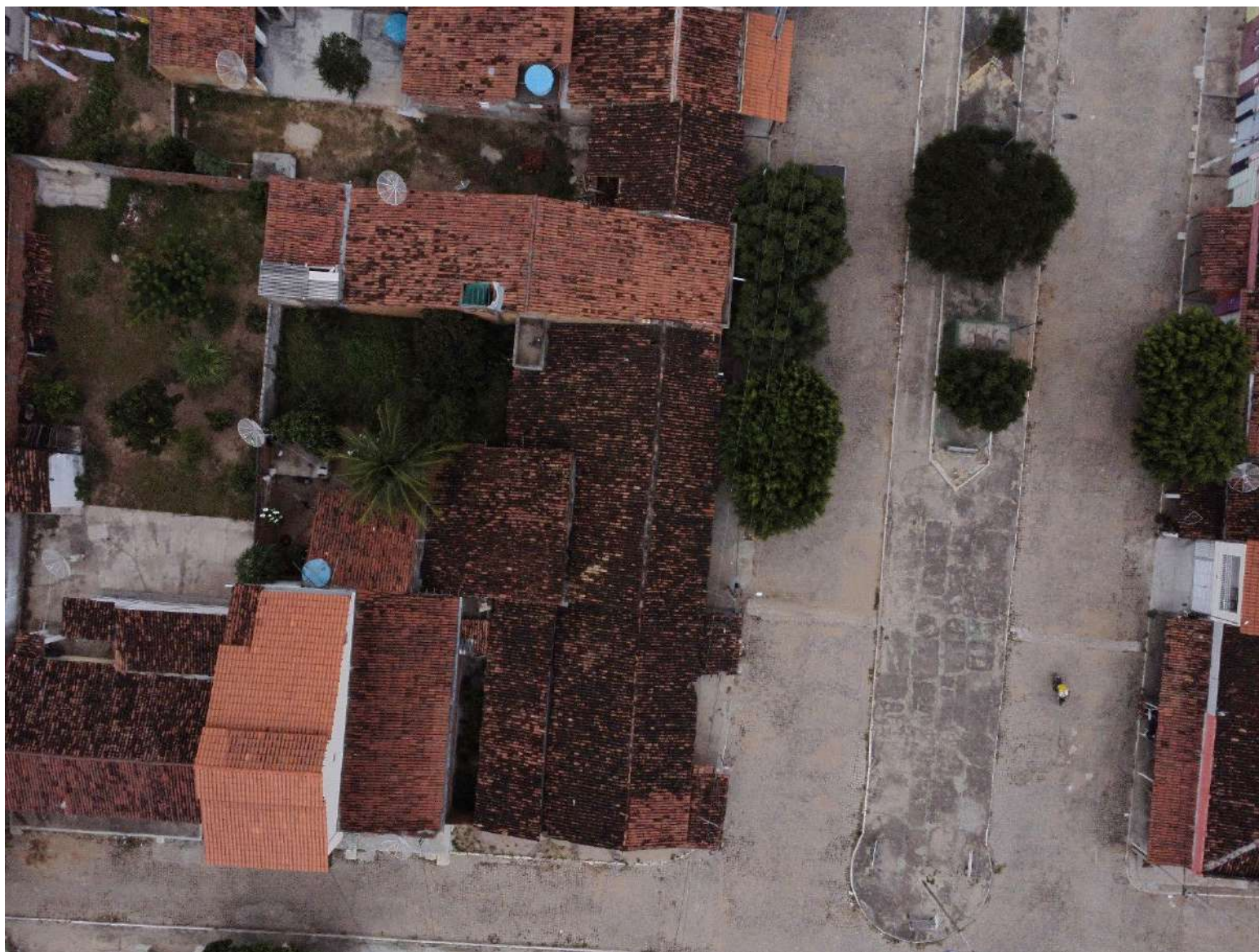

Prefeitura Municipal de Ouricuri
Praça Francisco Pedro da Silva, nº 145, Centro – CEP: 56200-000 – Ouricuri-PE

<http://www.ouricuri.pe.gov.br>



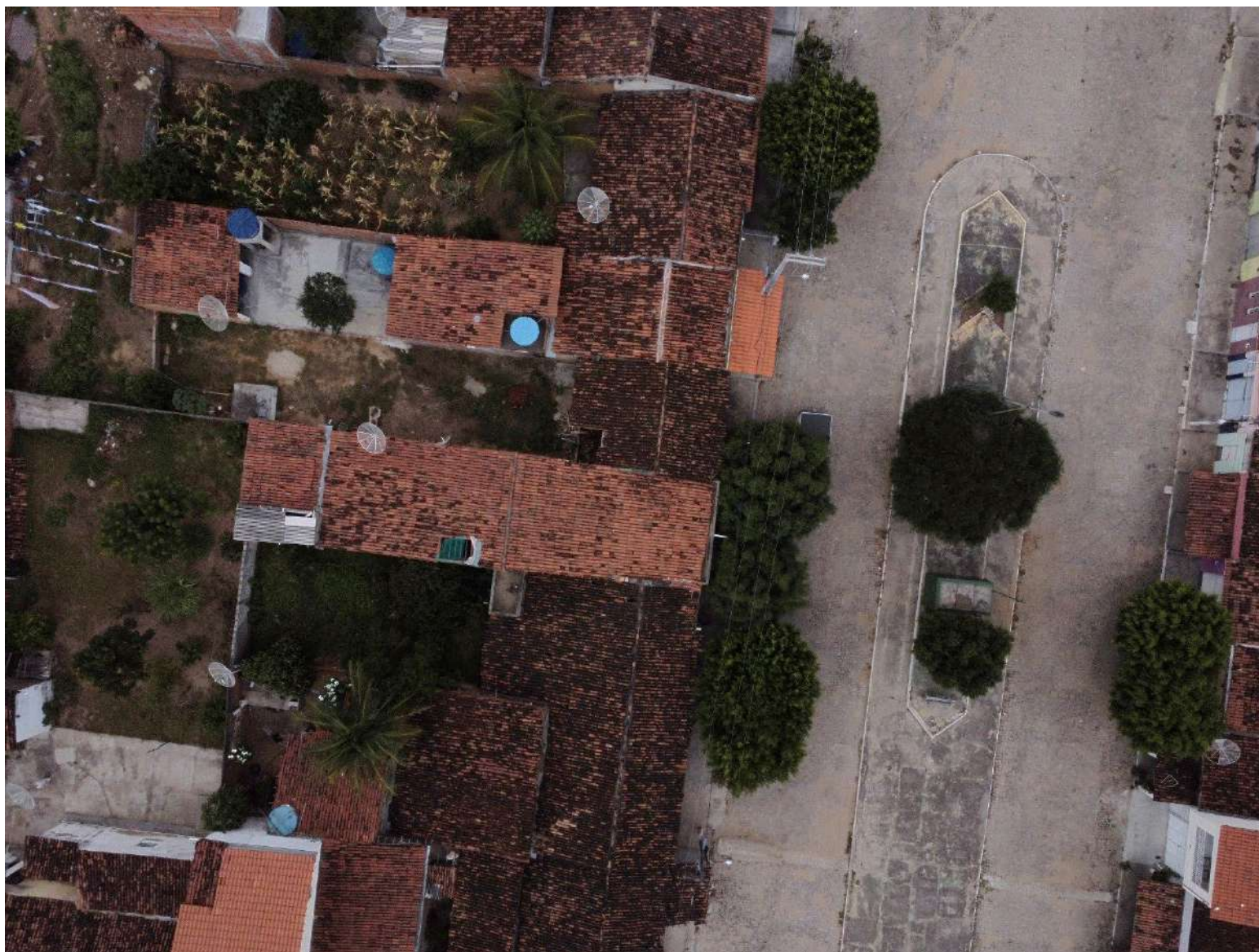

Prefeitura Municipal de Ouricuri
Praça Francisco Pedro da Silva, nº 145, Centro – CEP: 56200-000 – Ouricuri-PE

<http://www.ouricuri.pe.gov.br>



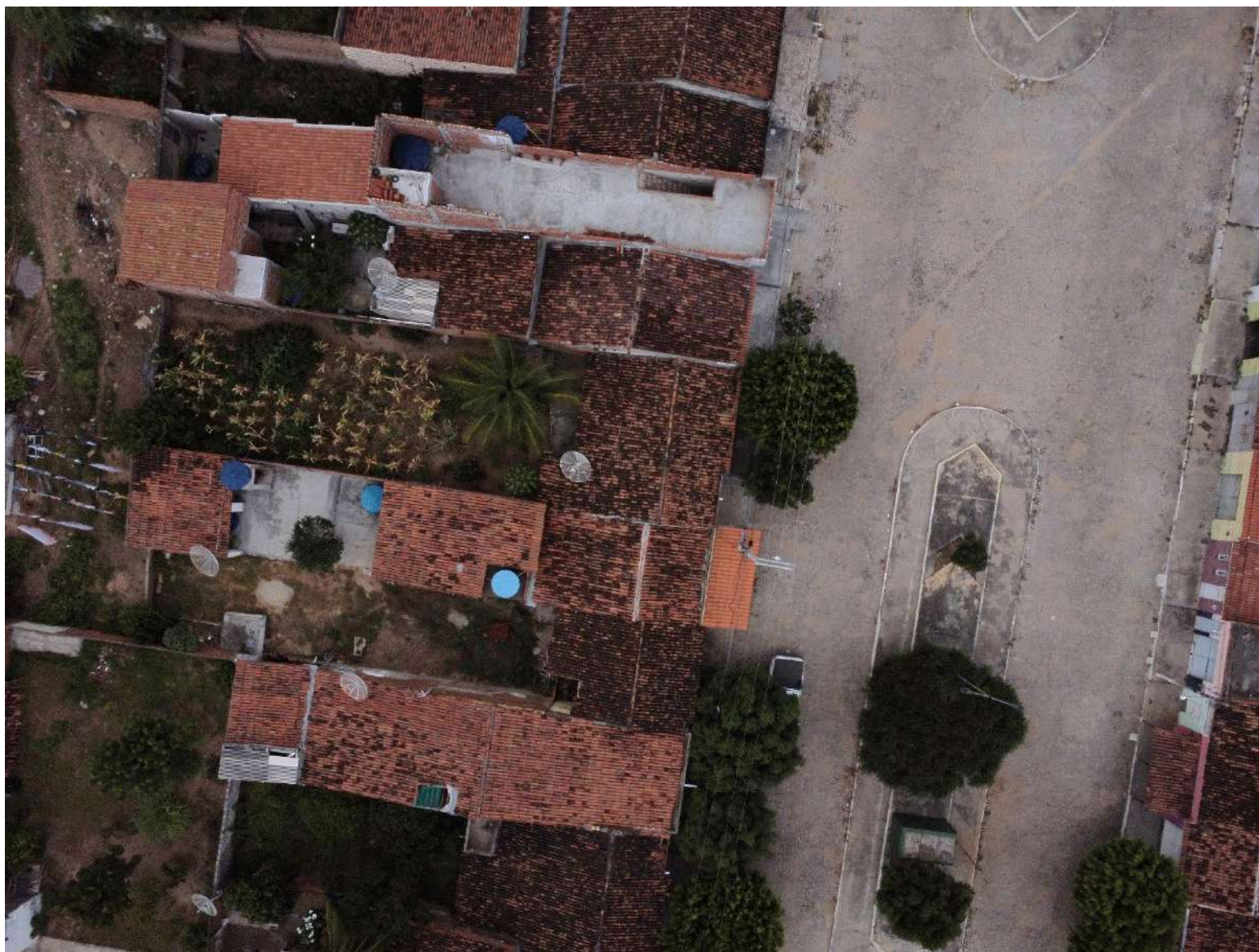

Prefeitura Municipal de Ouricuri
Praça Francisco Pedro da Silva, nº 145, Centro – CEP: 56200-000 – Ouricuri-PE

<http://www.ouricuri.pe.gov.br>



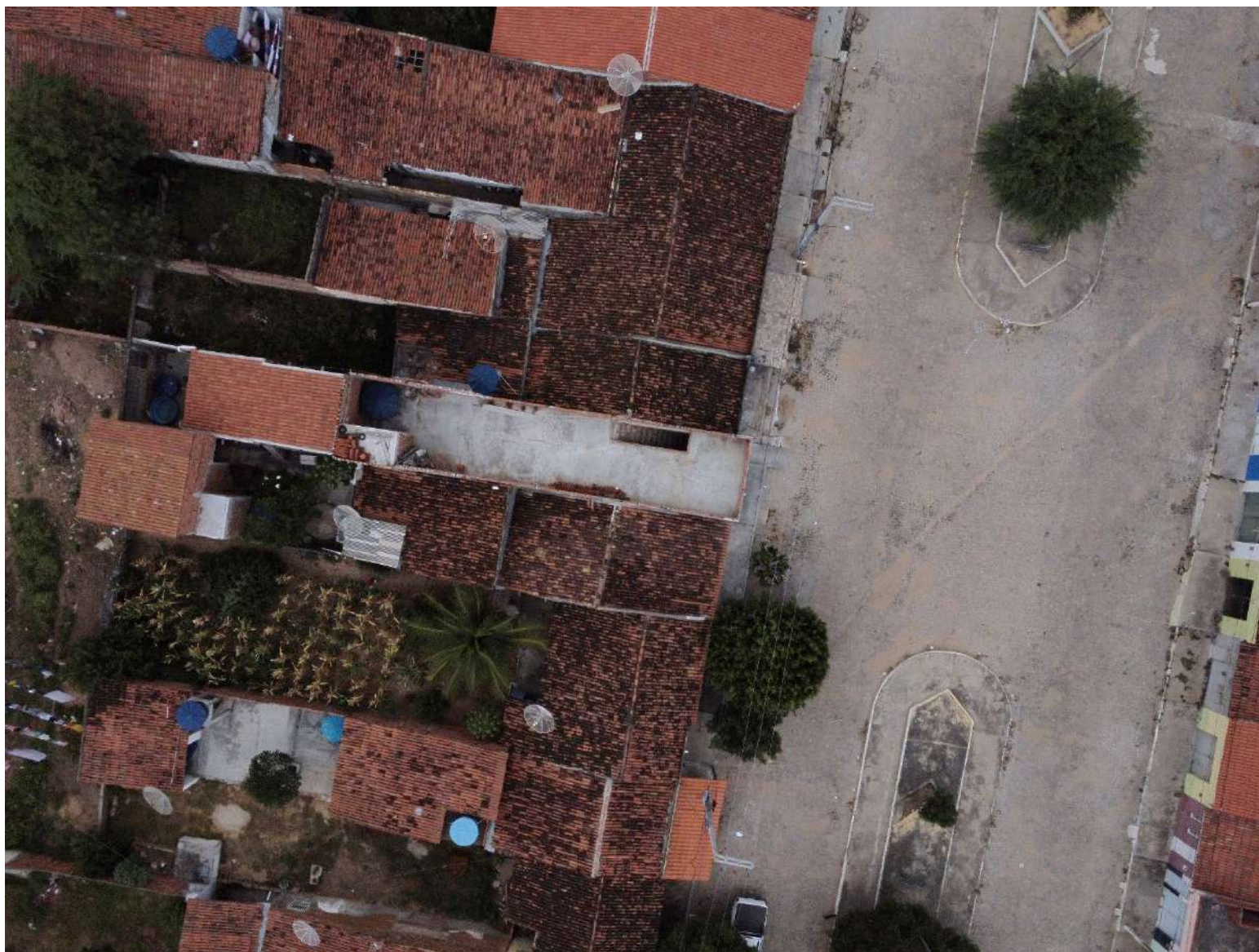

Prefeitura Municipal de Ouricuri
Praça Francisco Pedro da Silva, nº 145, Centro – CEP: 56200-000 – Ouricuri-PE

<http://www.ouricuri.pe.gov.br>



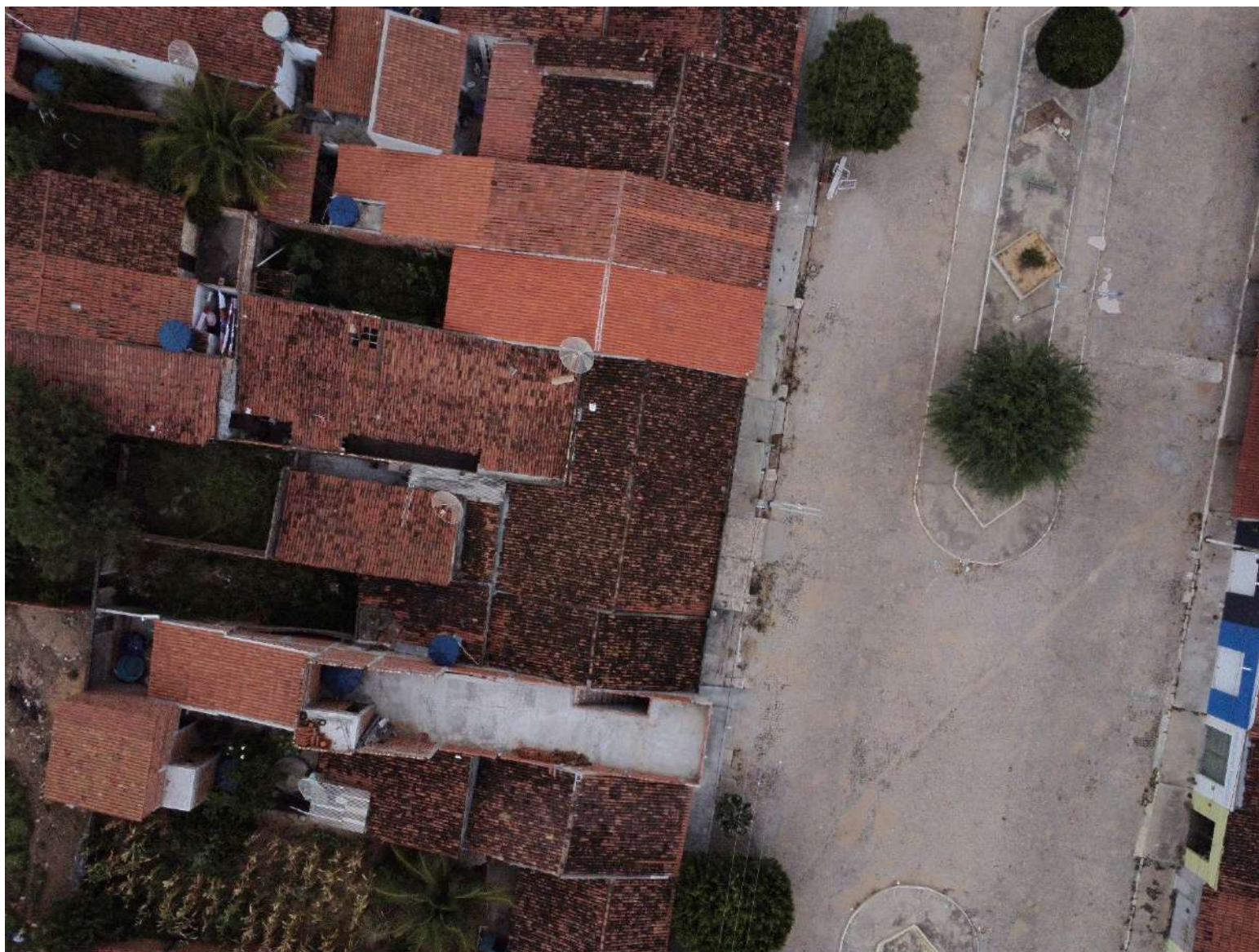

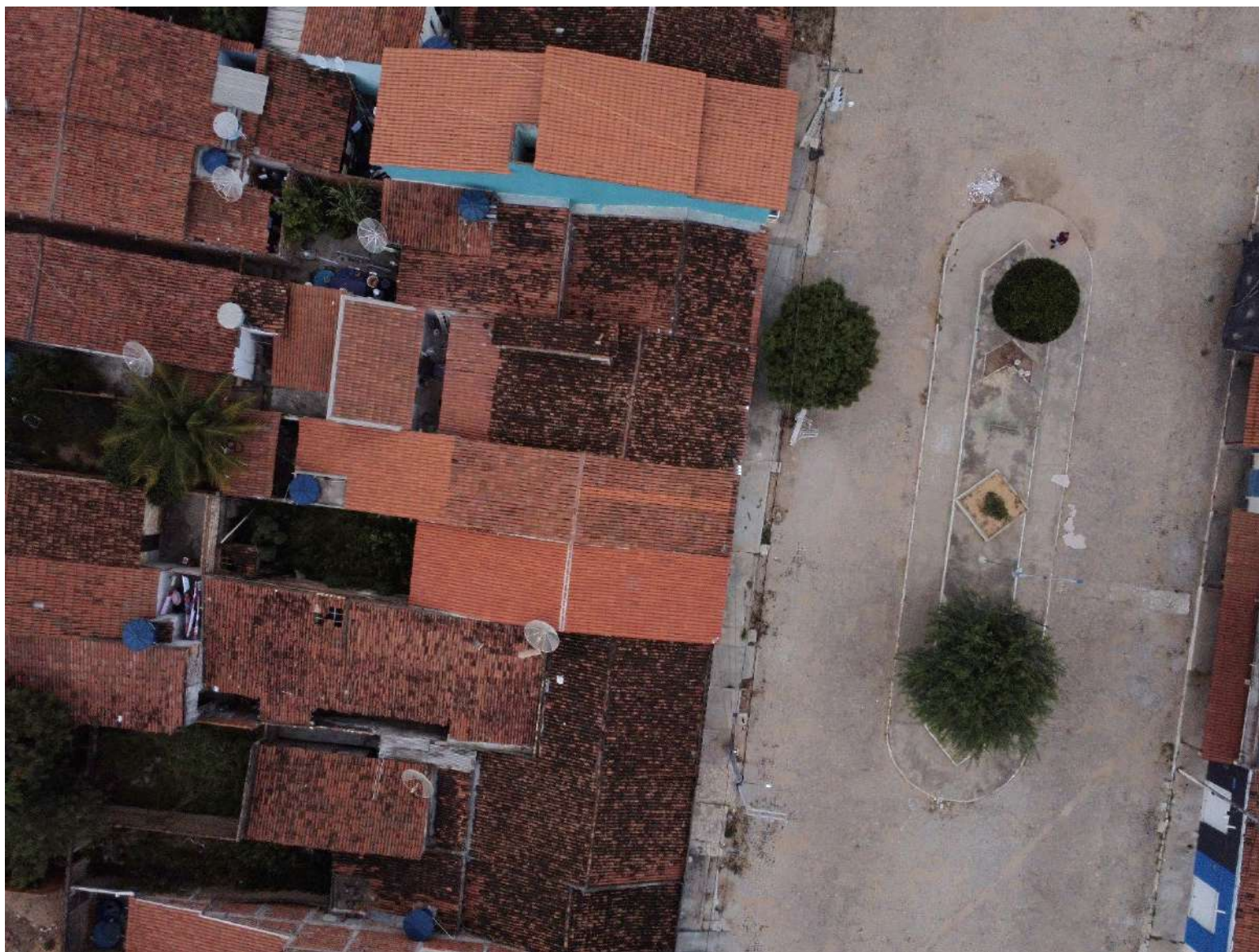

Prefeitura Municipal de Ouricuri
Praça Francisco Pedro da Silva, nº 145, Centro – CEP: 56200-000 – Ouricuri-PE

<http://www.ouricuri.pe.gov.br>





Prefeitura Municipal de Ouricuri
Praça Francisco Pedro da Silva, nº 145, Centro – CEP: 56200-000 – Ouricuri-PE

<http://www.ouricuri.pe.gov.br>





Prefeitura Municipal de Ouricuri
Praça Francisco Pedro da Silva, nº 145, Centro – CEP: 56200-000 – Ouricuri-PE

<http://www.ouricuri.pe.gov.br>



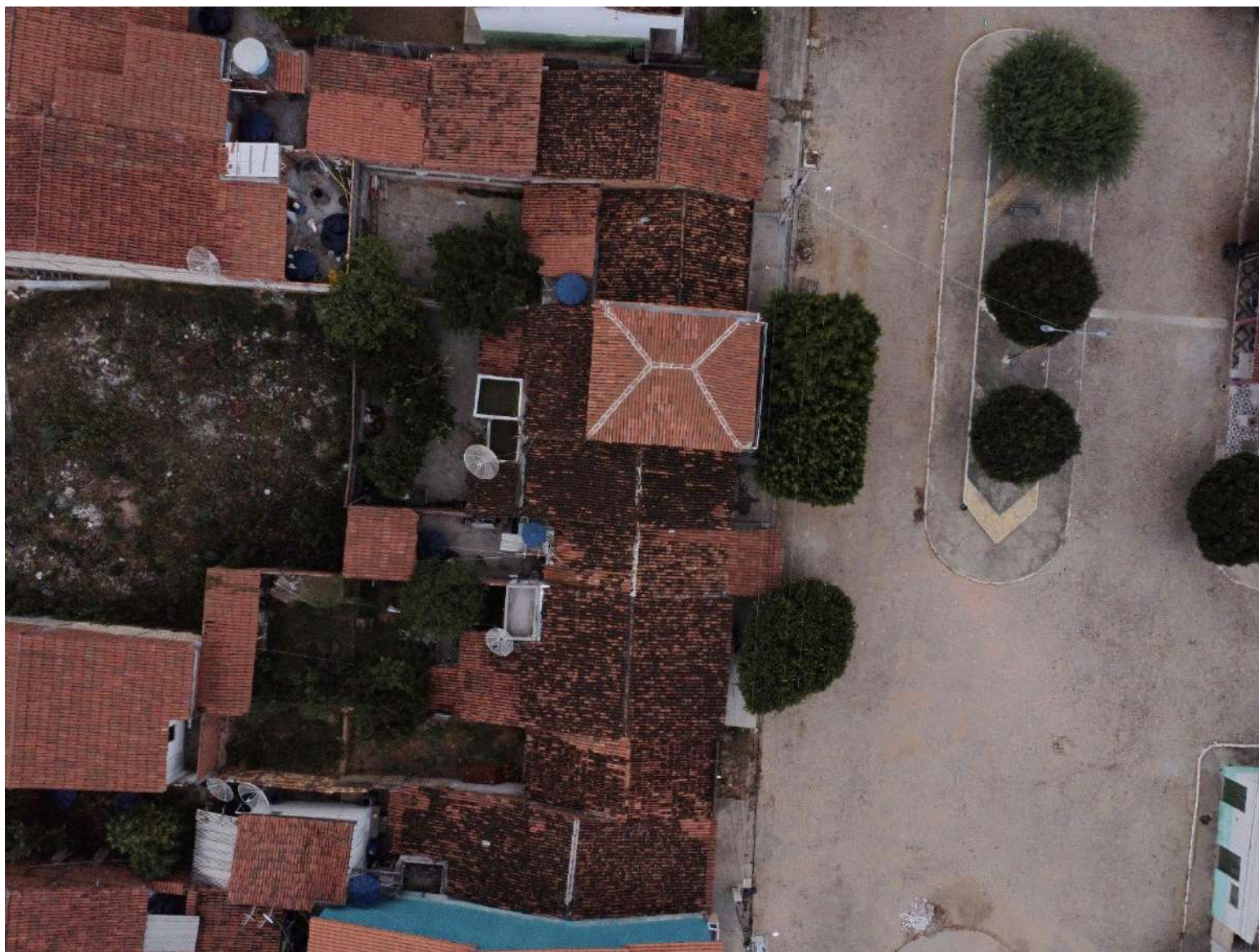

Prefeitura Municipal de Ouricuri
Praça Francisco Pedro da Silva, nº 145, Centro – CEP: 56200-000 – Ouricuri-PE

<http://www.ouricuri.pe.gov.br>



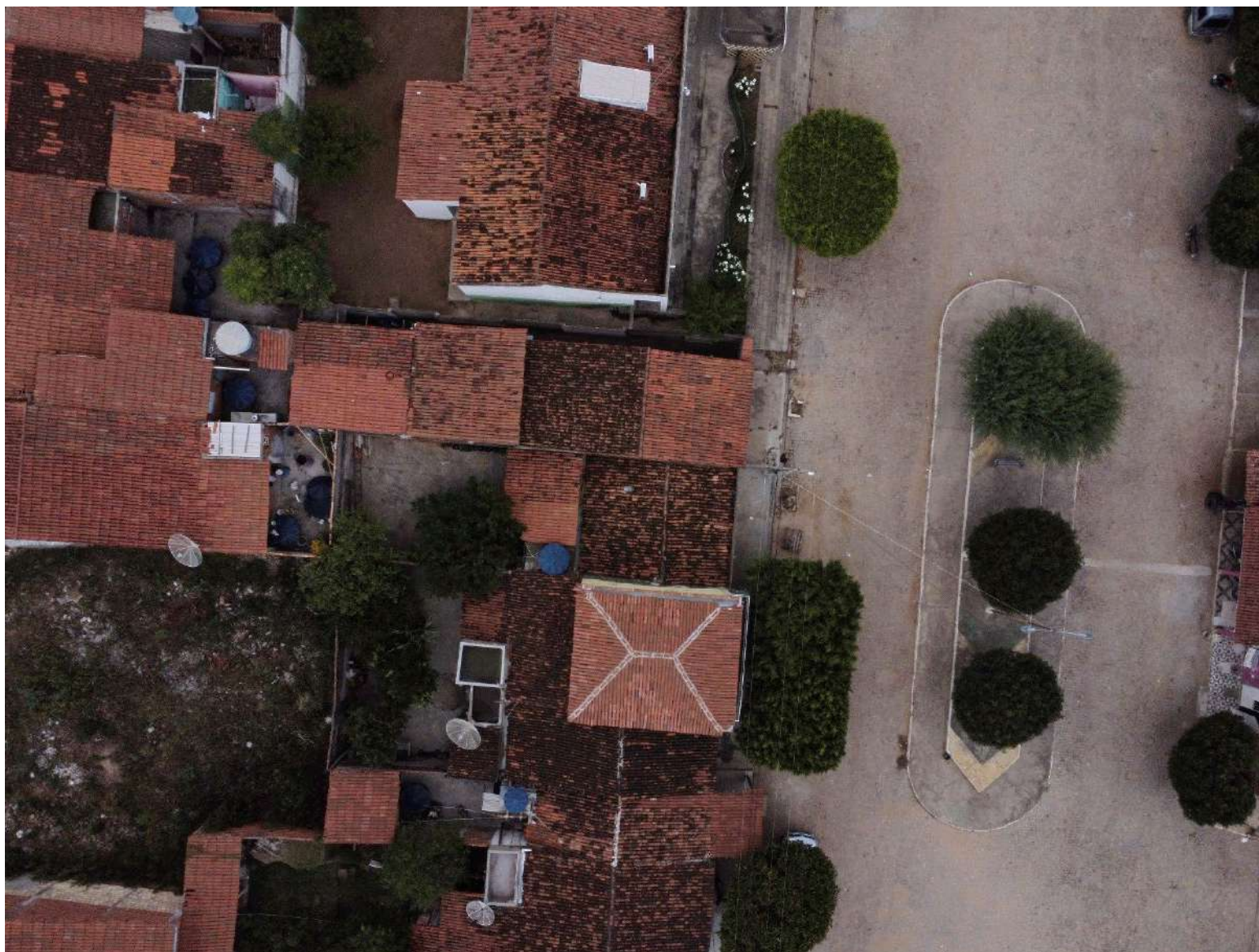

Prefeitura Municipal de Ouricuri
Praça Francisco Pedro da Silva, nº 145, Centro – CEP: 56200-000 – Ouricuri-PE

<http://www.ouricuri.pe.gov.br>





Prefeitura Municipal de Ouricuri
Praça Francisco Pedro da Silva, nº 145, Centro – CEP: 56200-000 – Ouricuri-PE

<http://www.ouricuri.pe.gov.br>





Prefeitura Municipal de Ouricuri
Praça Francisco Pedro da Silva, nº 145, Centro – CEP: 56200-000 – Ouricuri-PE

<http://www.ouricuri.pe.gov.br>



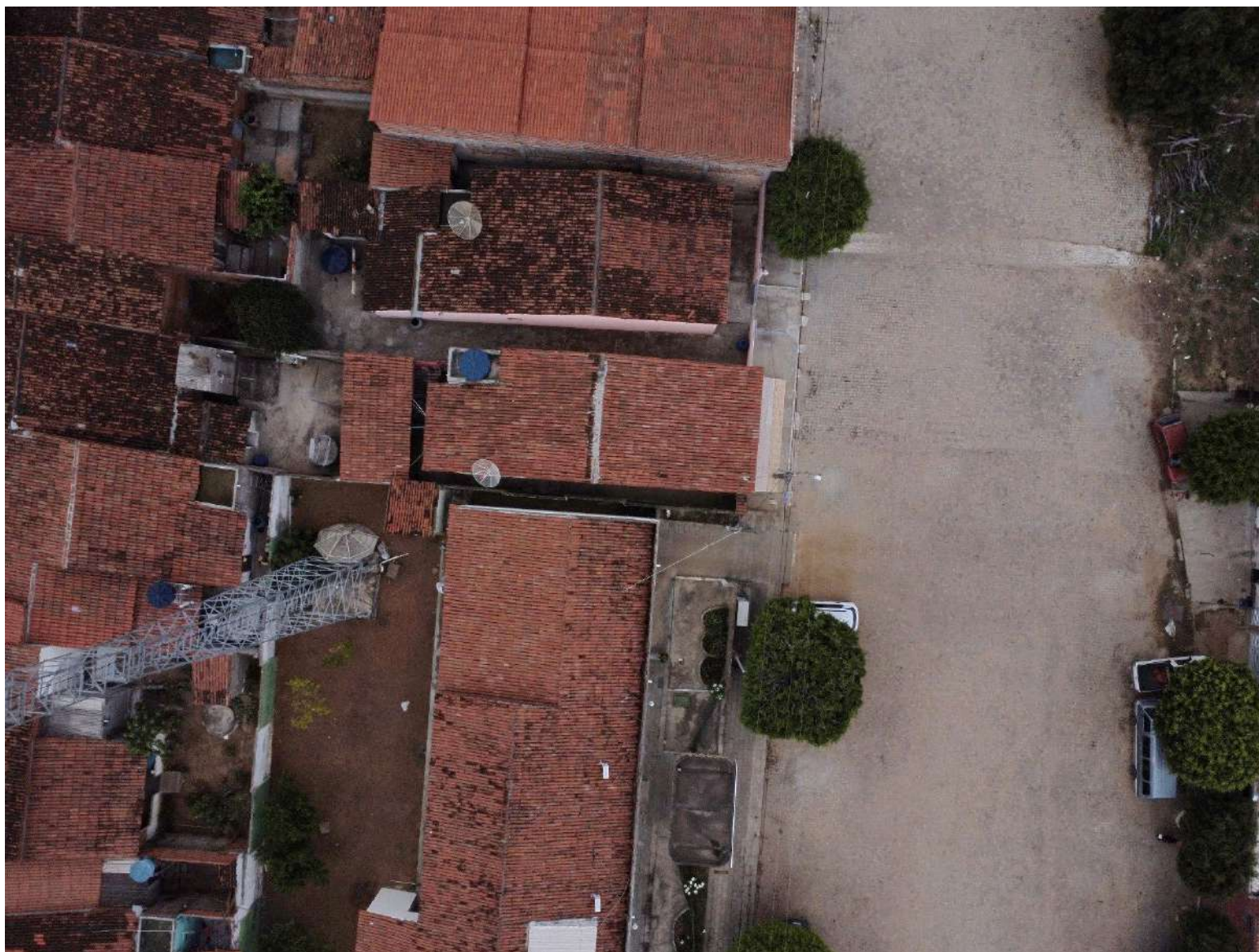

Prefeitura Municipal de Ouricuri
Praça Francisco Pedro da Silva, nº 145, Centro – CEP: 56200-000 – Ouricuri-PE

<http://www.ouricuri.pe.gov.br>



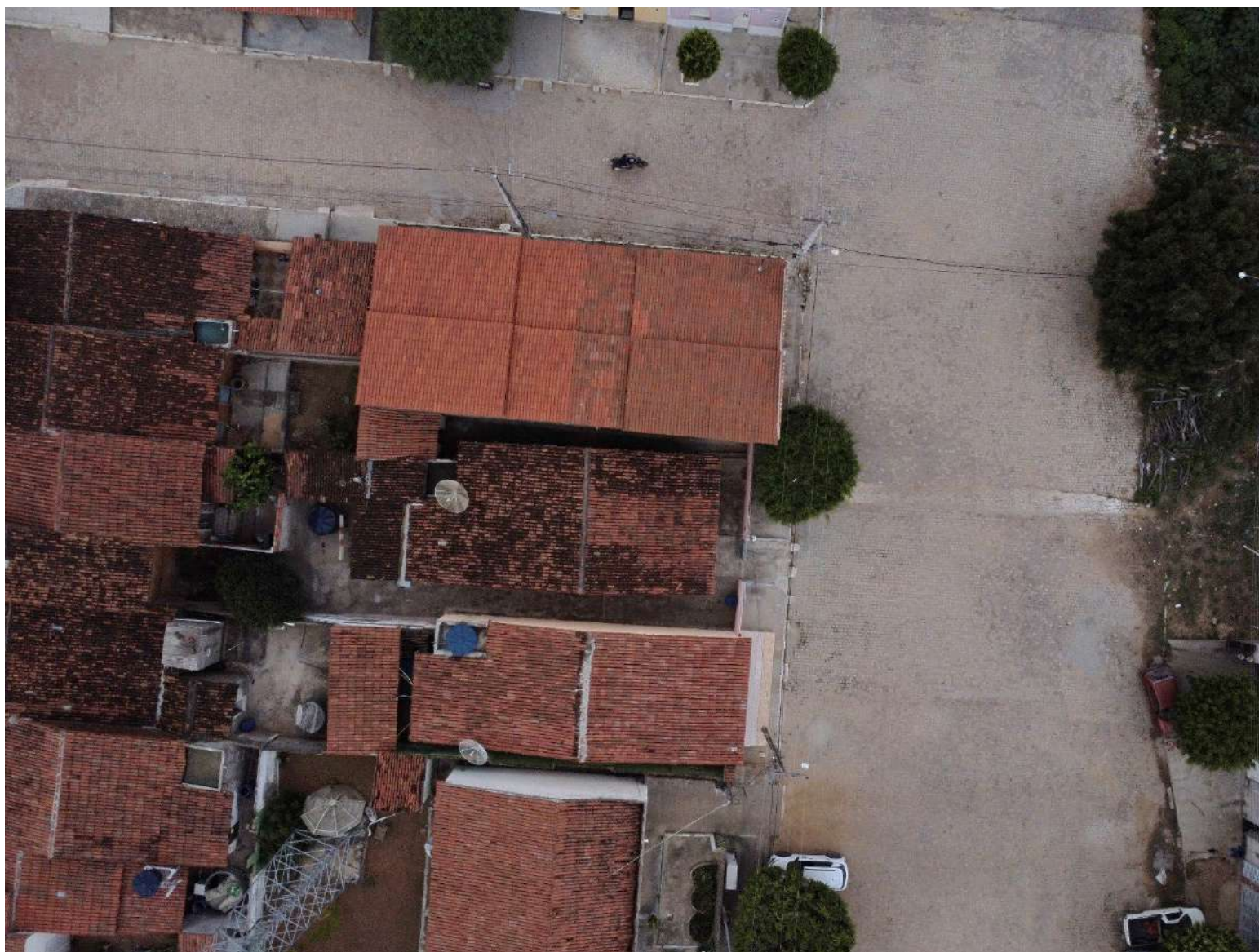

Prefeitura Municipal de Ouricuri
Praça Francisco Pedro da Silva, nº 145, Centro – CEP: 56200-000 – Ouricuri-PE

<http://www.ouricuri.pe.gov.br>



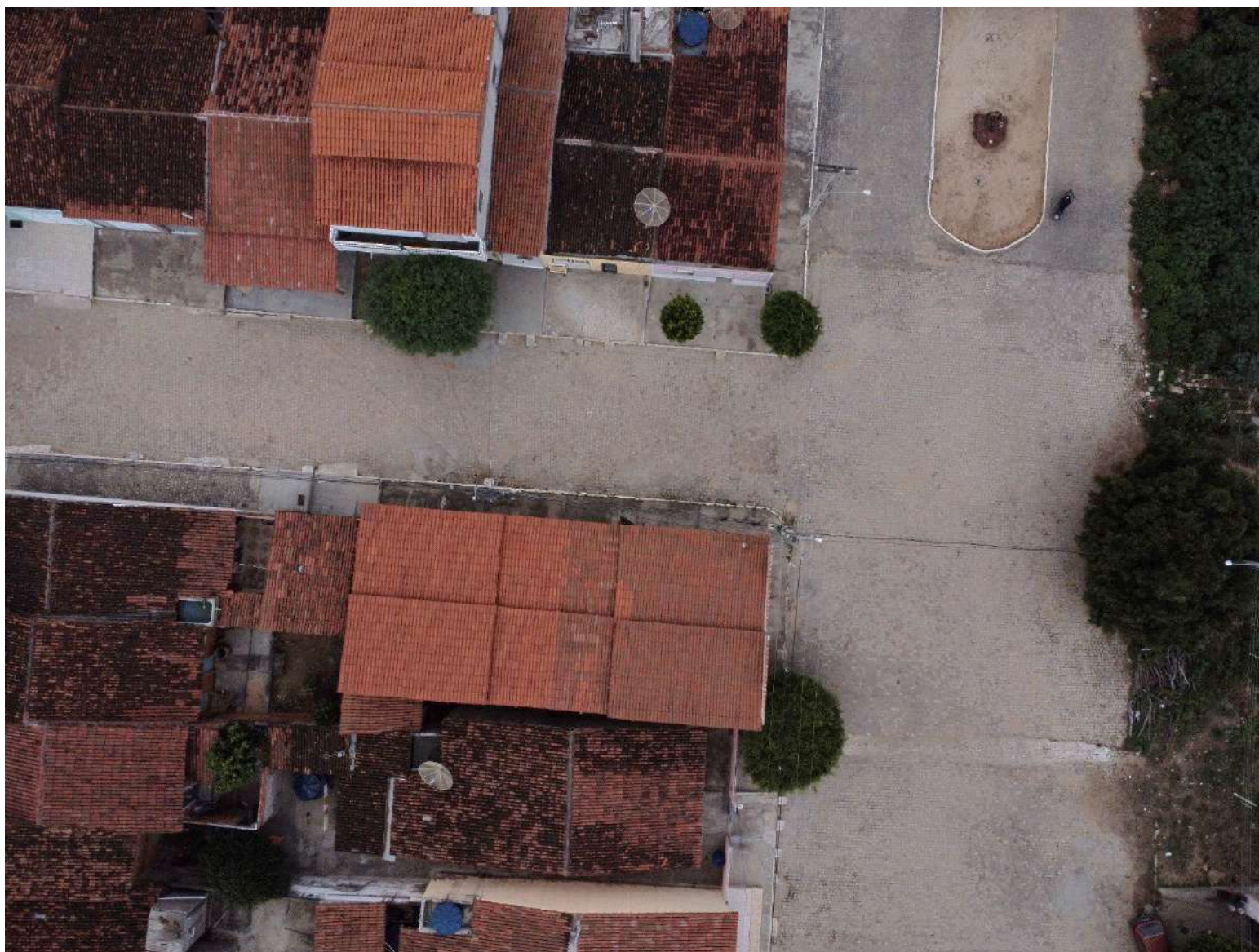

Prefeitura Municipal de Ouricuri
Praça Francisco Pedro da Silva, nº 145, Centro – CEP: 56200-000 – Ouricuri-PE

<http://www.ouricuri.pe.gov.br>

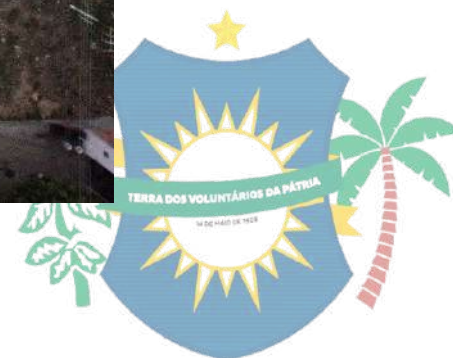

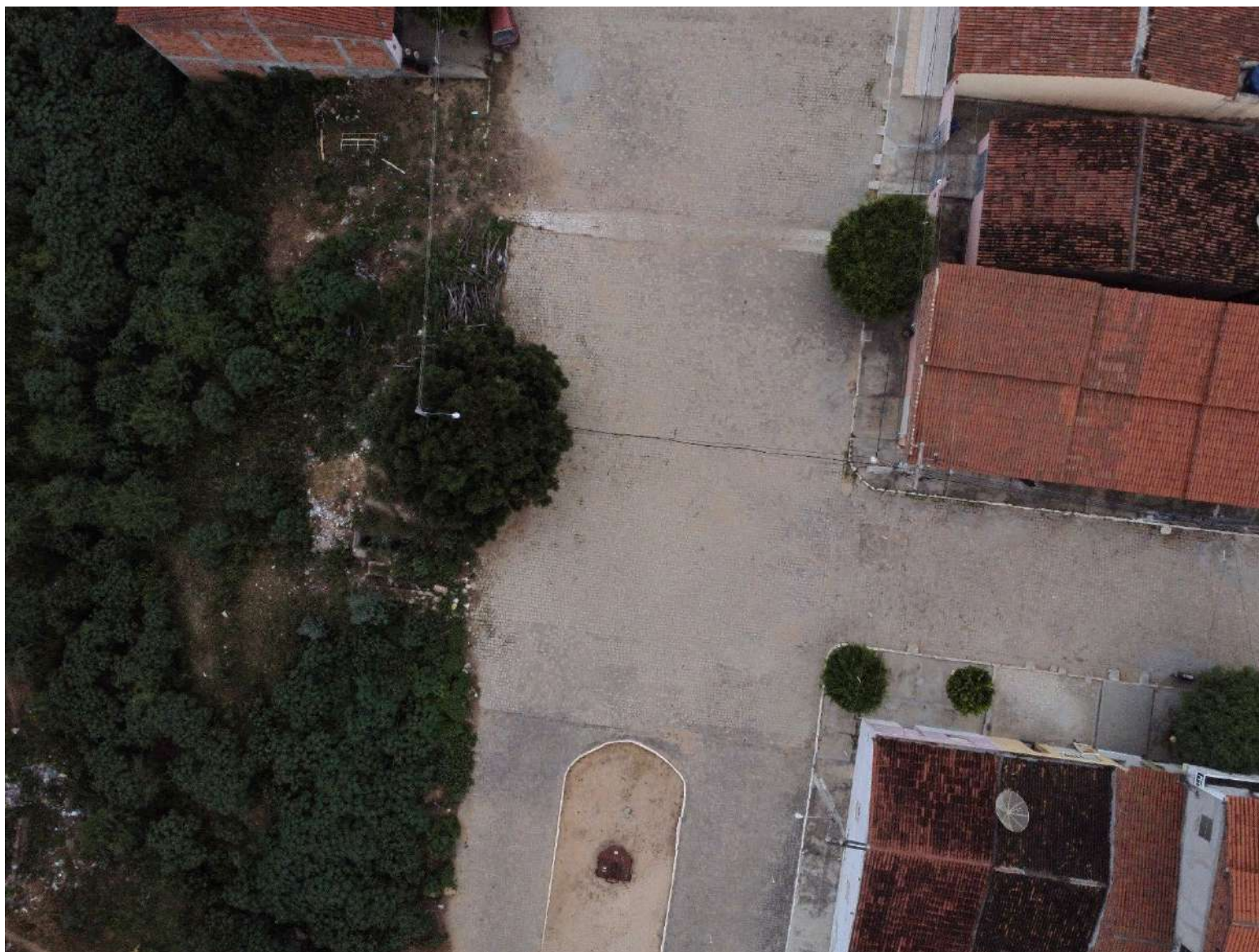

Prefeitura Municipal de Ouricuri
Praça Francisco Pedro da Silva, nº 145, Centro – CEP: 56200-000 – Ouricuri-PE

<http://www.ouricuri.pe.gov.br>



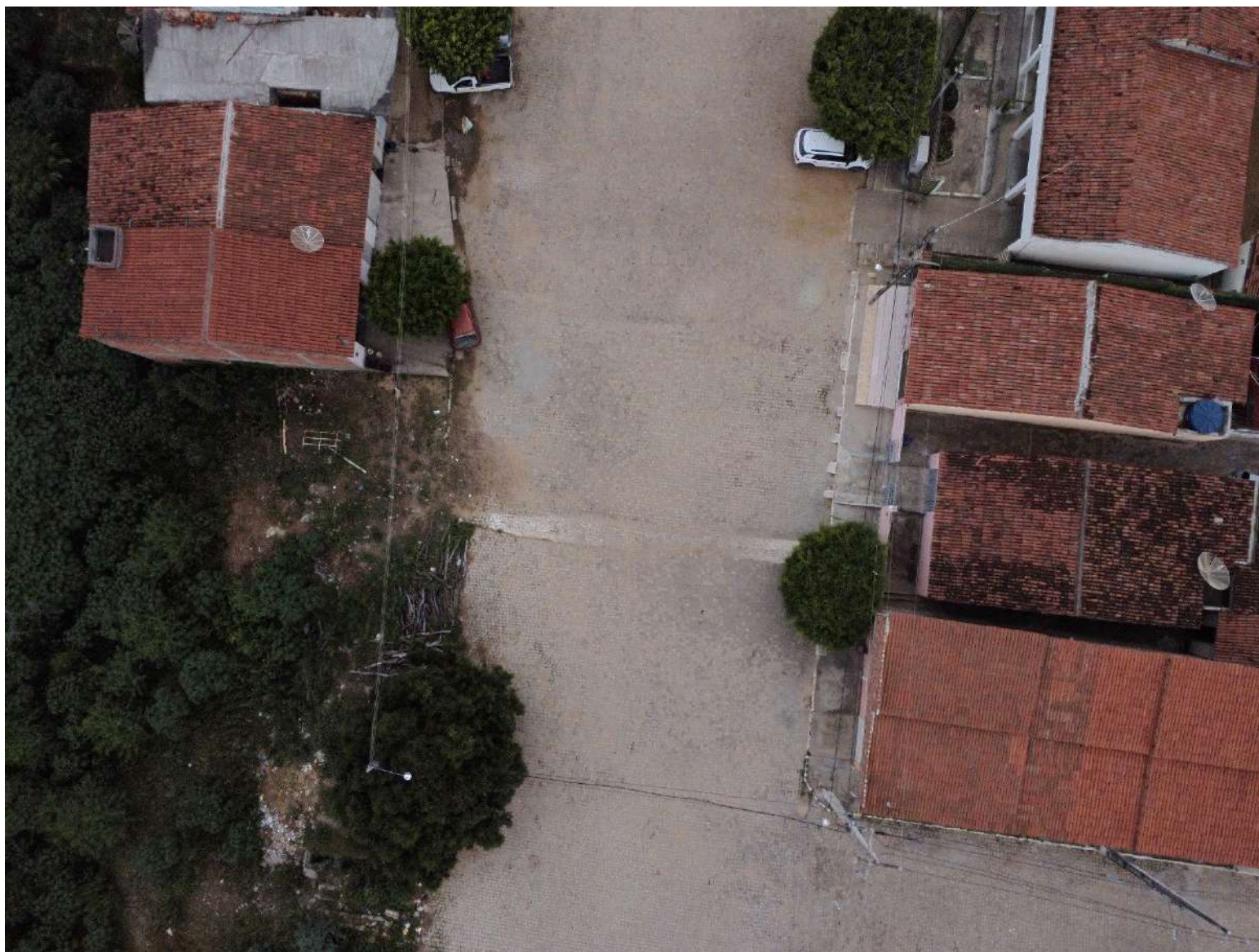

Prefeitura Municipal de Ouricuri
Praça Francisco Pedro da Silva, nº 145, Centro – CEP: 56200-000 – Ouricuri-PE

<http://www.ouricuri.pe.gov.br>



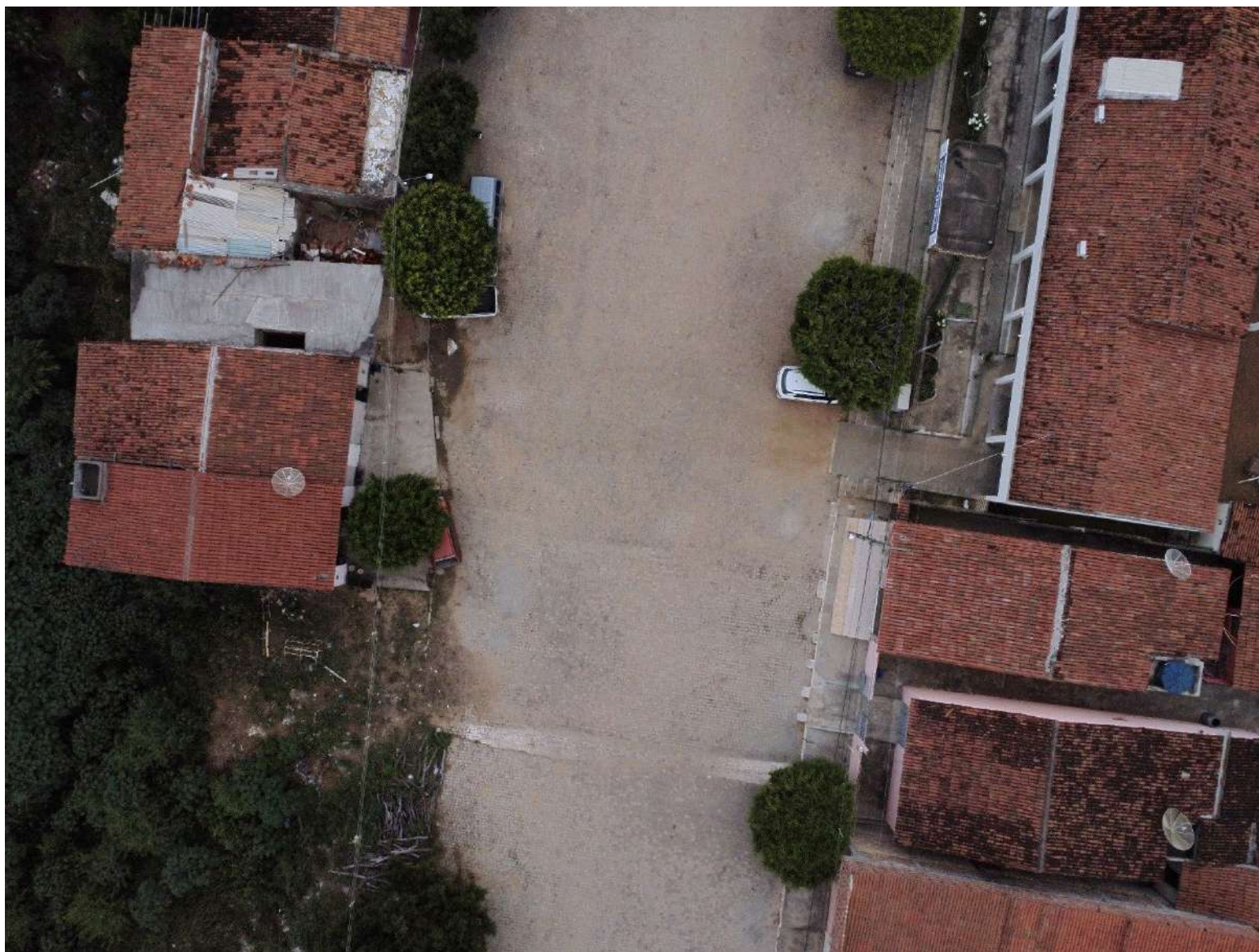

Prefeitura Municipal de Ouricuri
Praça Francisco Pedro da Silva, nº 145, Centro – CEP: 56200-000 – Ouricuri-PE

<http://www.ouricuri.pe.gov.br>



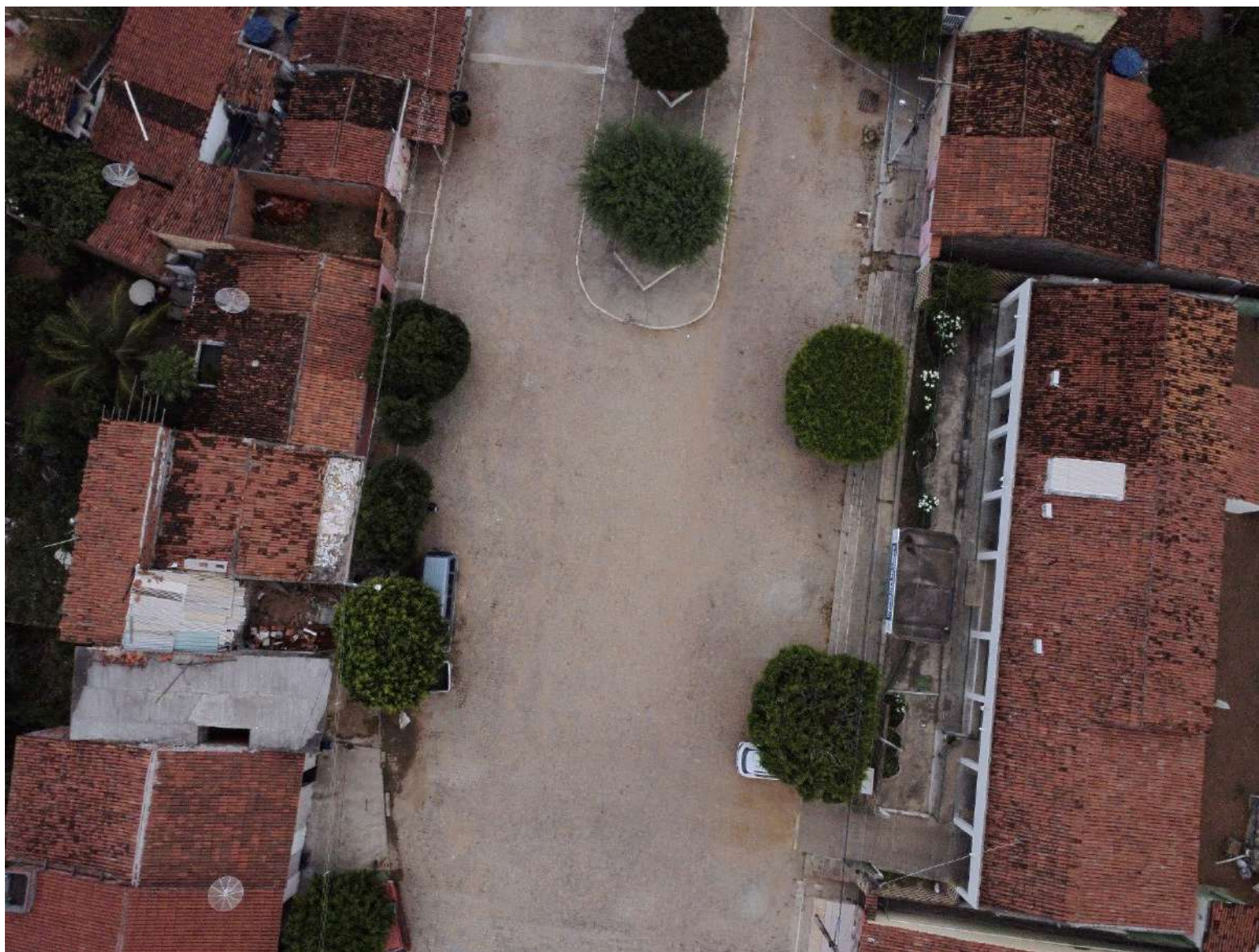

Prefeitura Municipal de Ouricuri
Praça Francisco Pedro da Silva, nº 145, Centro – CEP: 56200-000 – Ouricuri-PE

<http://www.ouricuri.pe.gov.br>



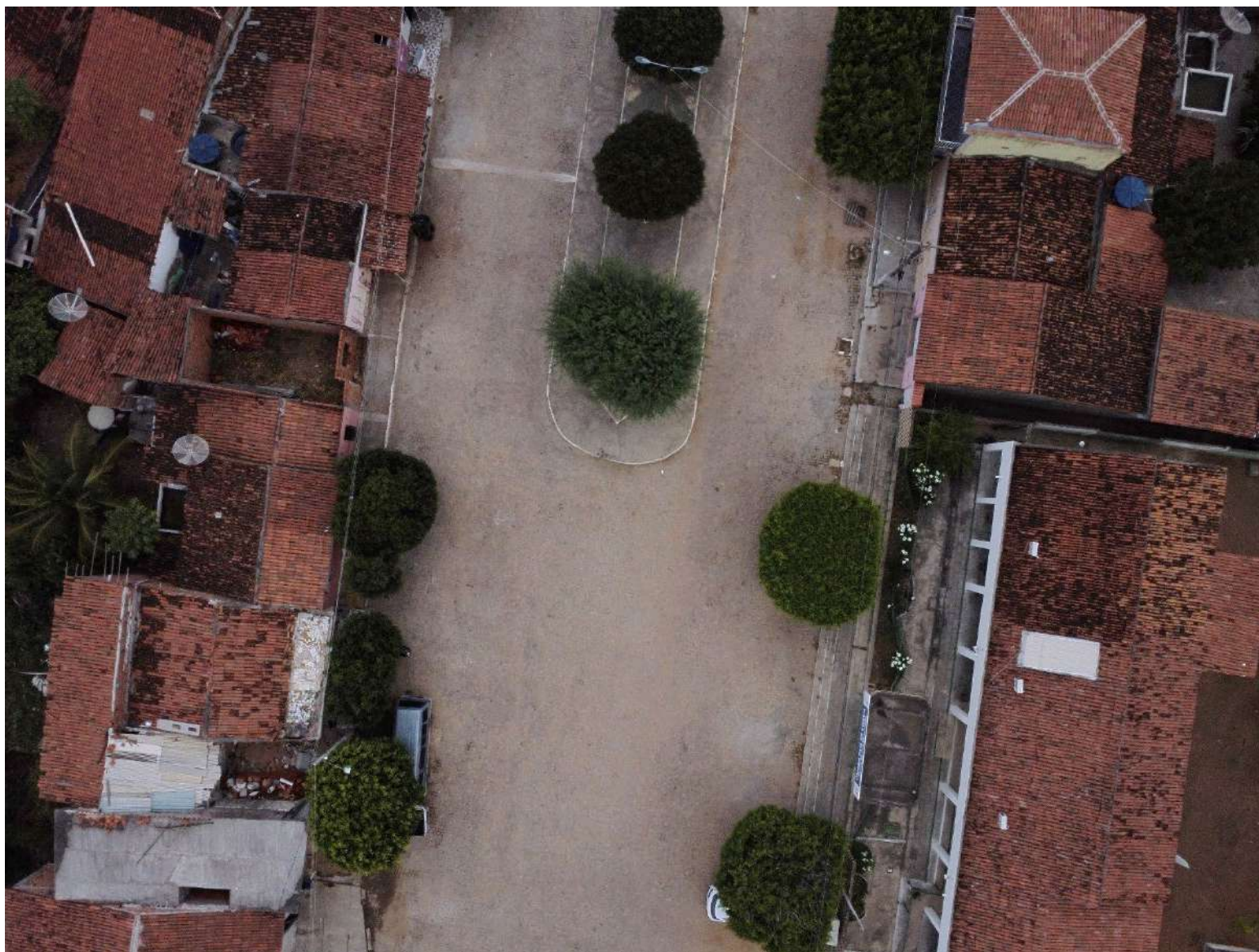

Prefeitura Municipal de Ouricuri
Praça Francisco Pedro da Silva, nº 145, Centro – CEP: 56200-000 – Ouricuri-PE

<http://www.ouricuri.pe.gov.br>



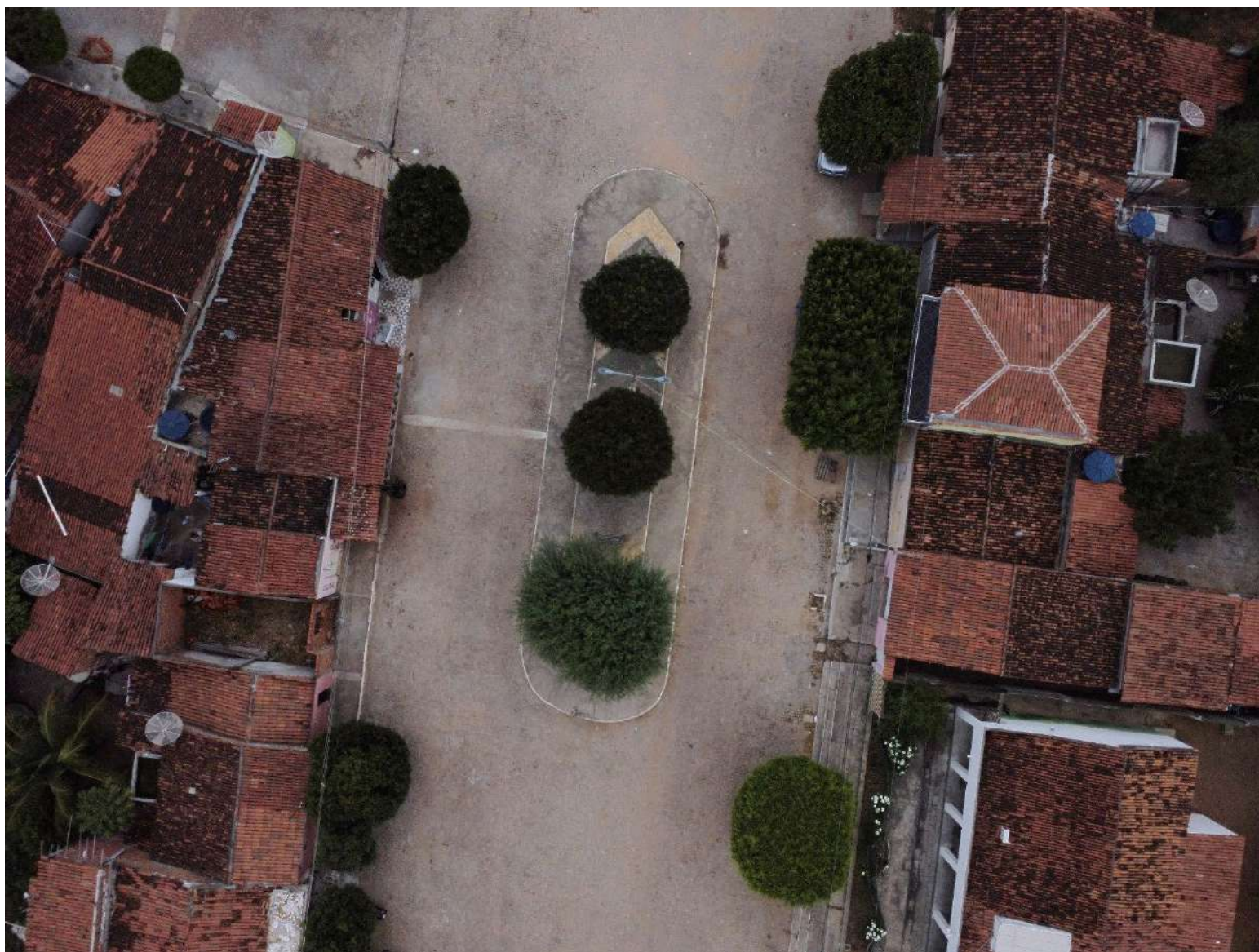

Prefeitura Municipal de Ouricuri
Praça Francisco Pedro da Silva, nº 145, Centro – CEP: 56200-000 – Ouricuri-PE

<http://www.ouricuri.pe.gov.br>



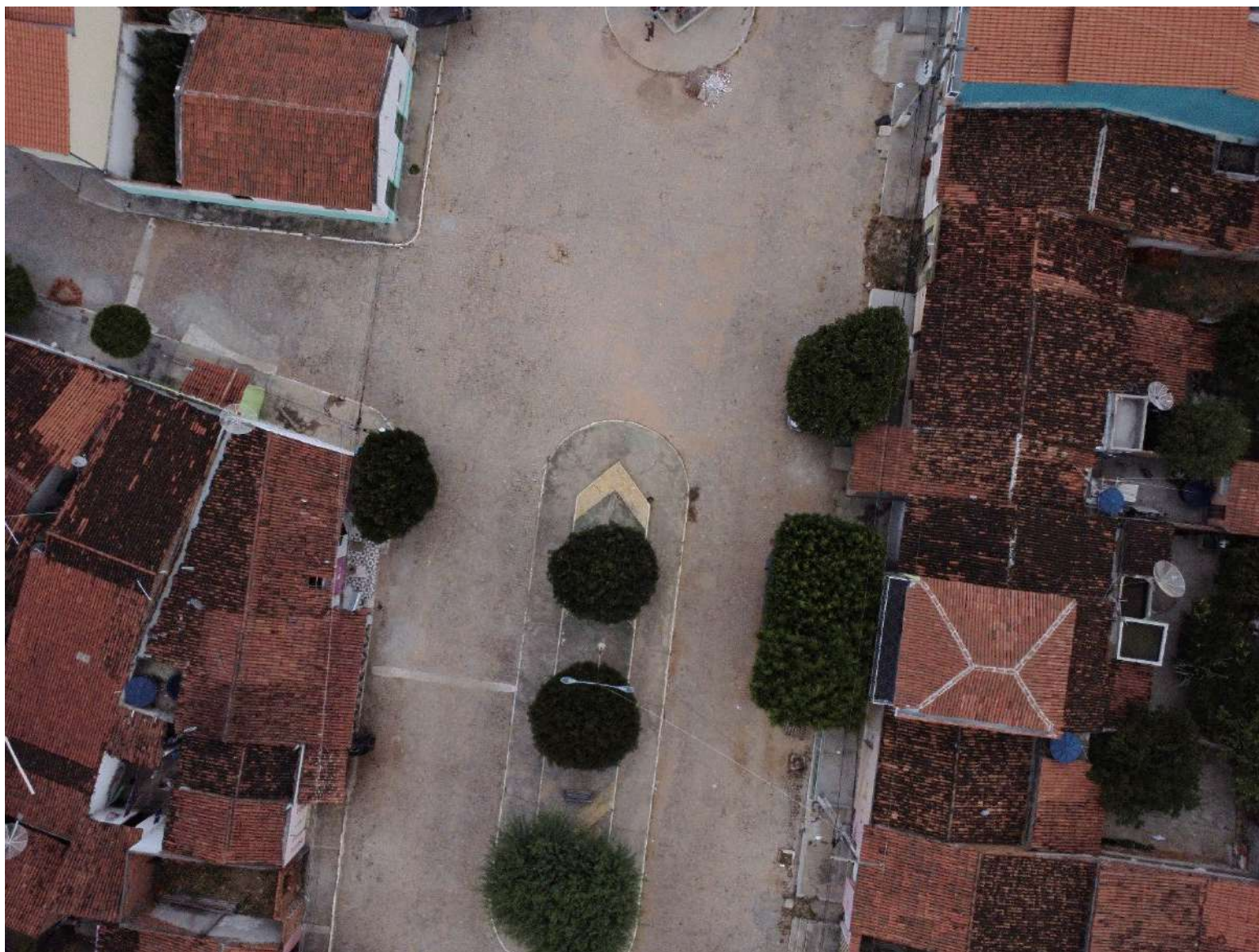

Prefeitura Municipal de Ouricuri
Praça Francisco Pedro da Silva, nº 145, Centro – CEP: 56200-000 – Ouricuri-PE

<http://www.ouricuri.pe.gov.br>



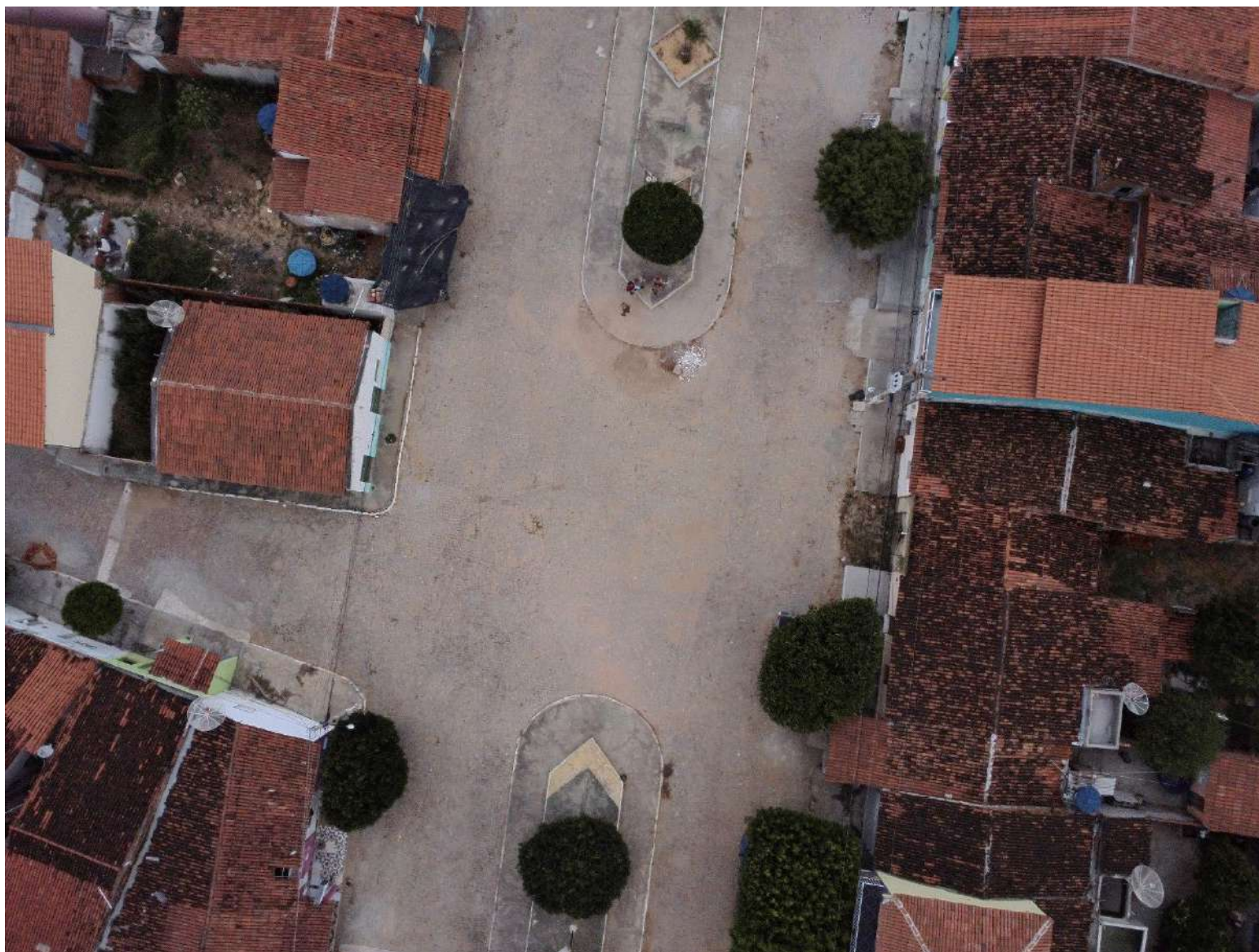

Prefeitura Municipal de Ouricuri
Praça Francisco Pedro da Silva, nº 145, Centro – CEP: 56200-000 - Ouricuri-PE

<http://www.ouricuri.pe.gov.br>



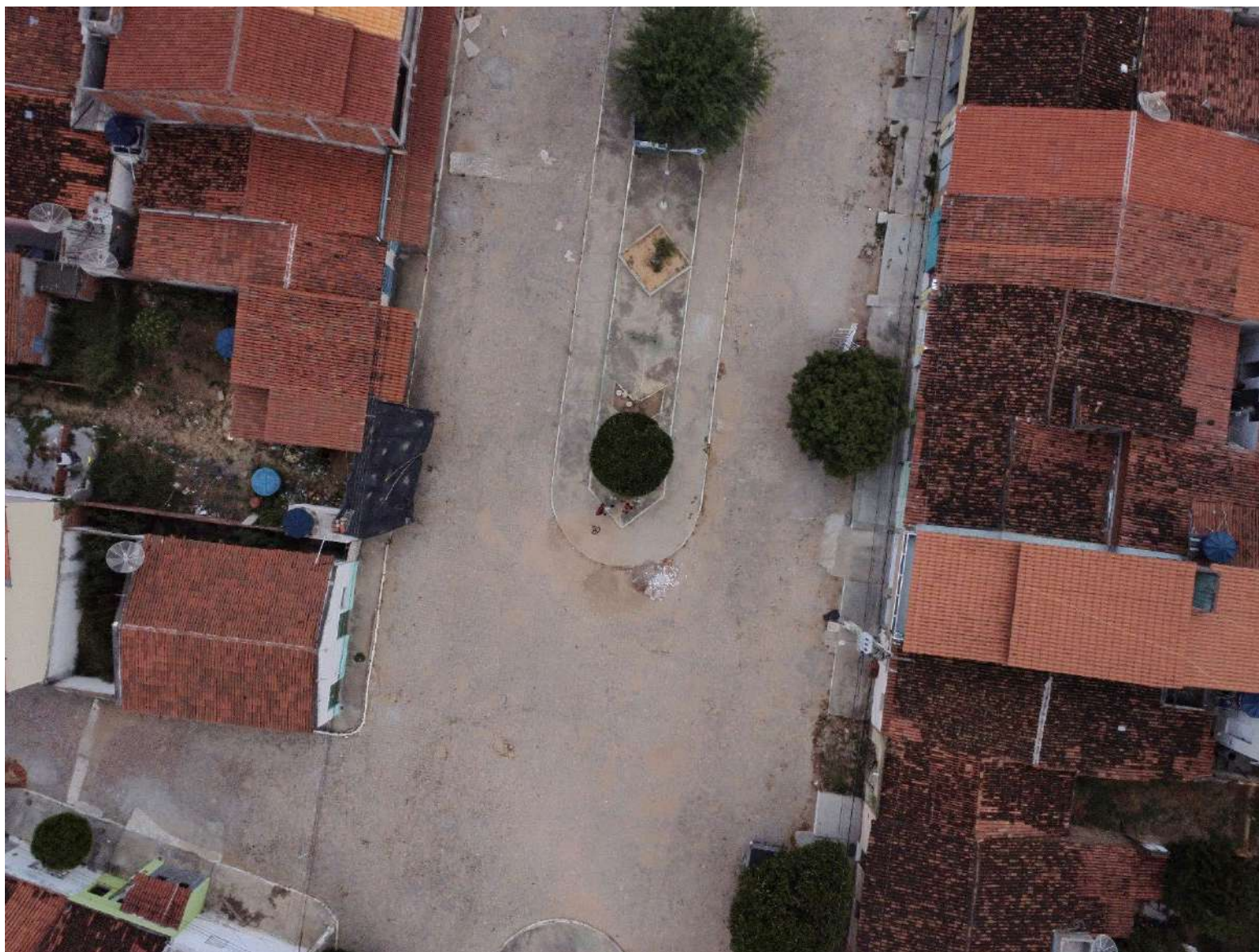

Prefeitura Municipal de Ouricuri
Praça Francisco Pedro da Silva, nº 145, Centro – CEP: 56200-000 – Ouricuri-PE

<http://www.ouricuri.pe.gov.br>



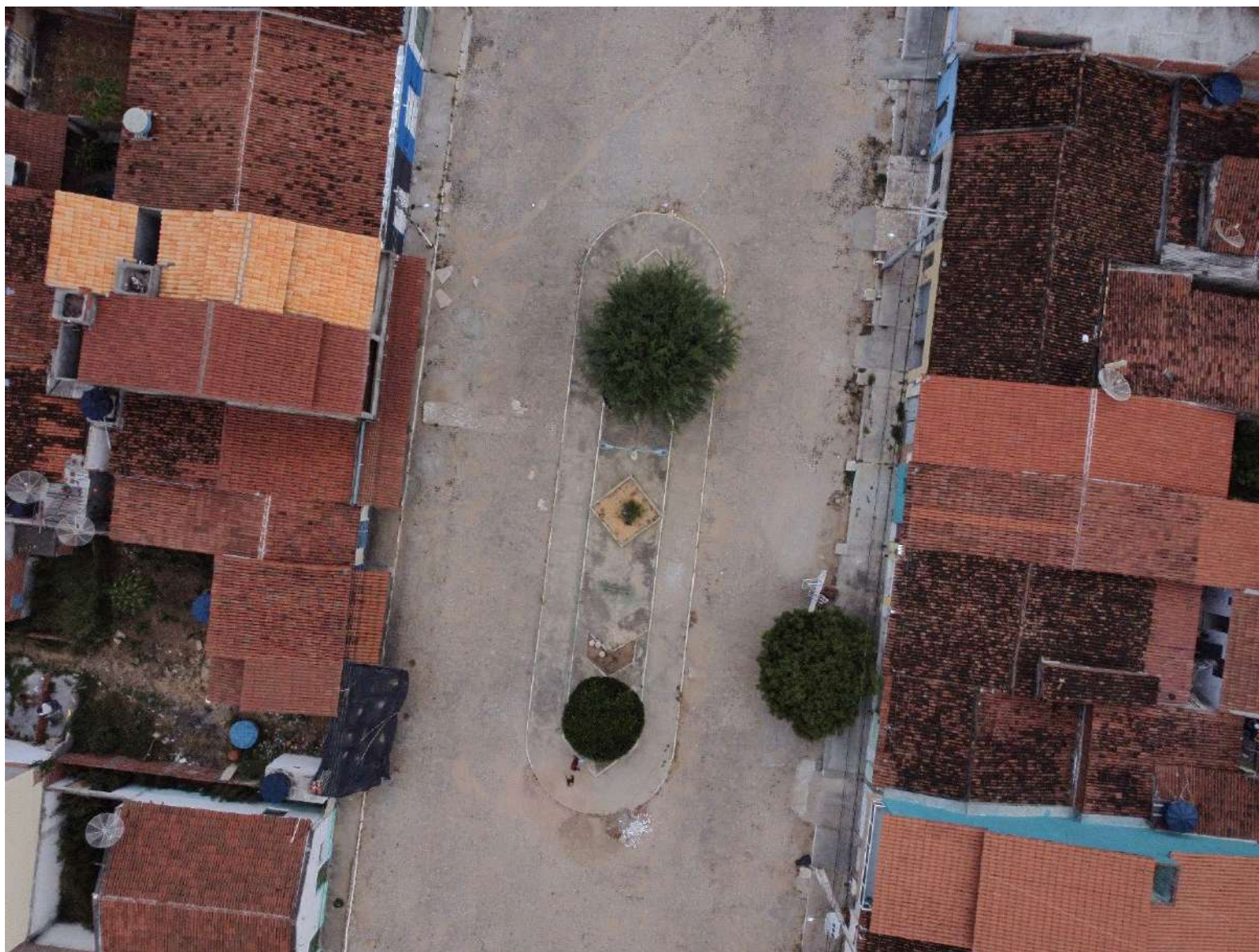

Prefeitura Municipal de Ouricuri
Praça Francisco Pedro da Silva, nº 145, Centro – CEP: 56200-000 – Ouricuri-PE



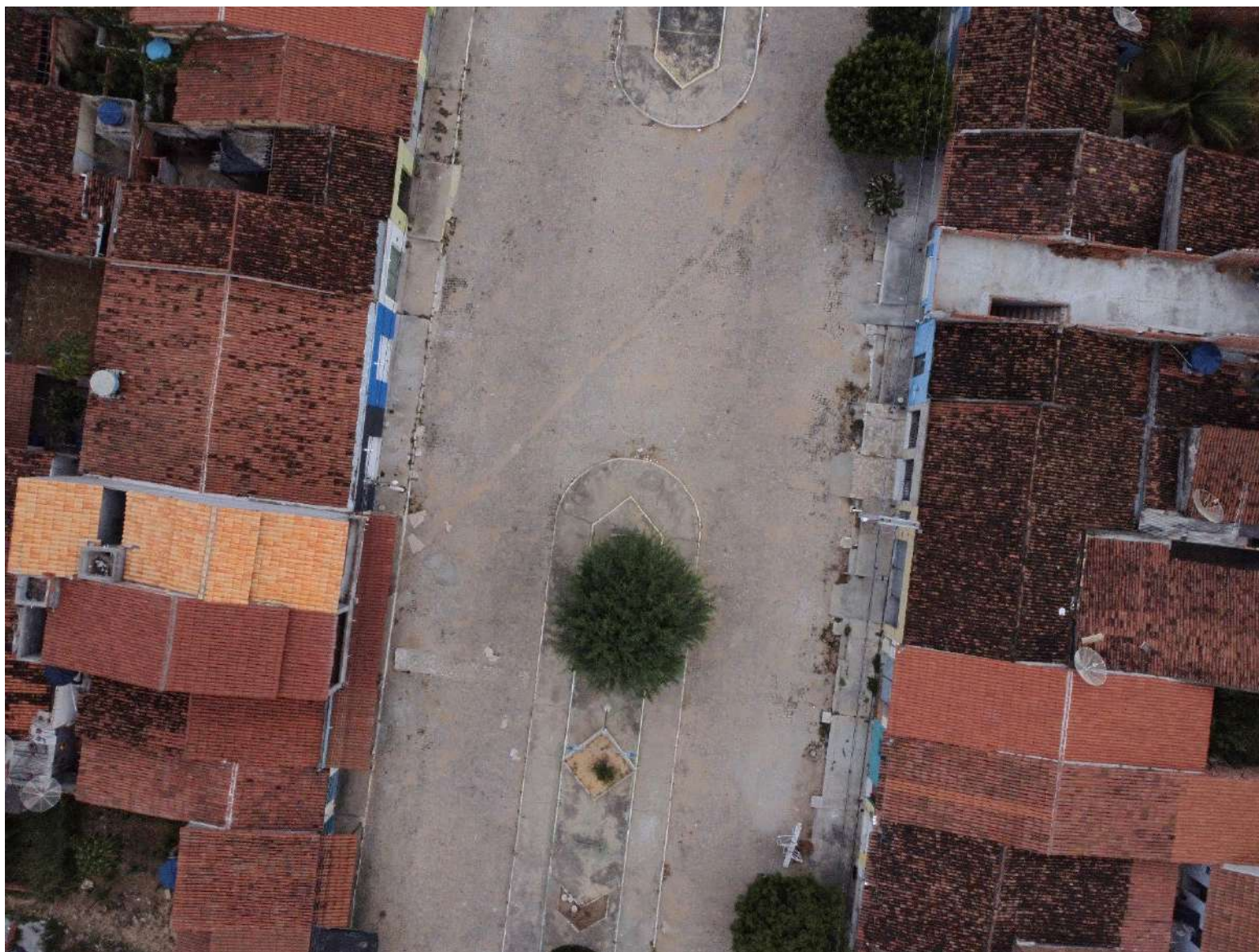

Prefeitura Municipal de Ouricuri
Praça Francisco Pedro da Silva, nº 145, Centro – CEP: 56200-000 - Ouricuri-PE

<http://www.ouricuri.pe.gov.br>



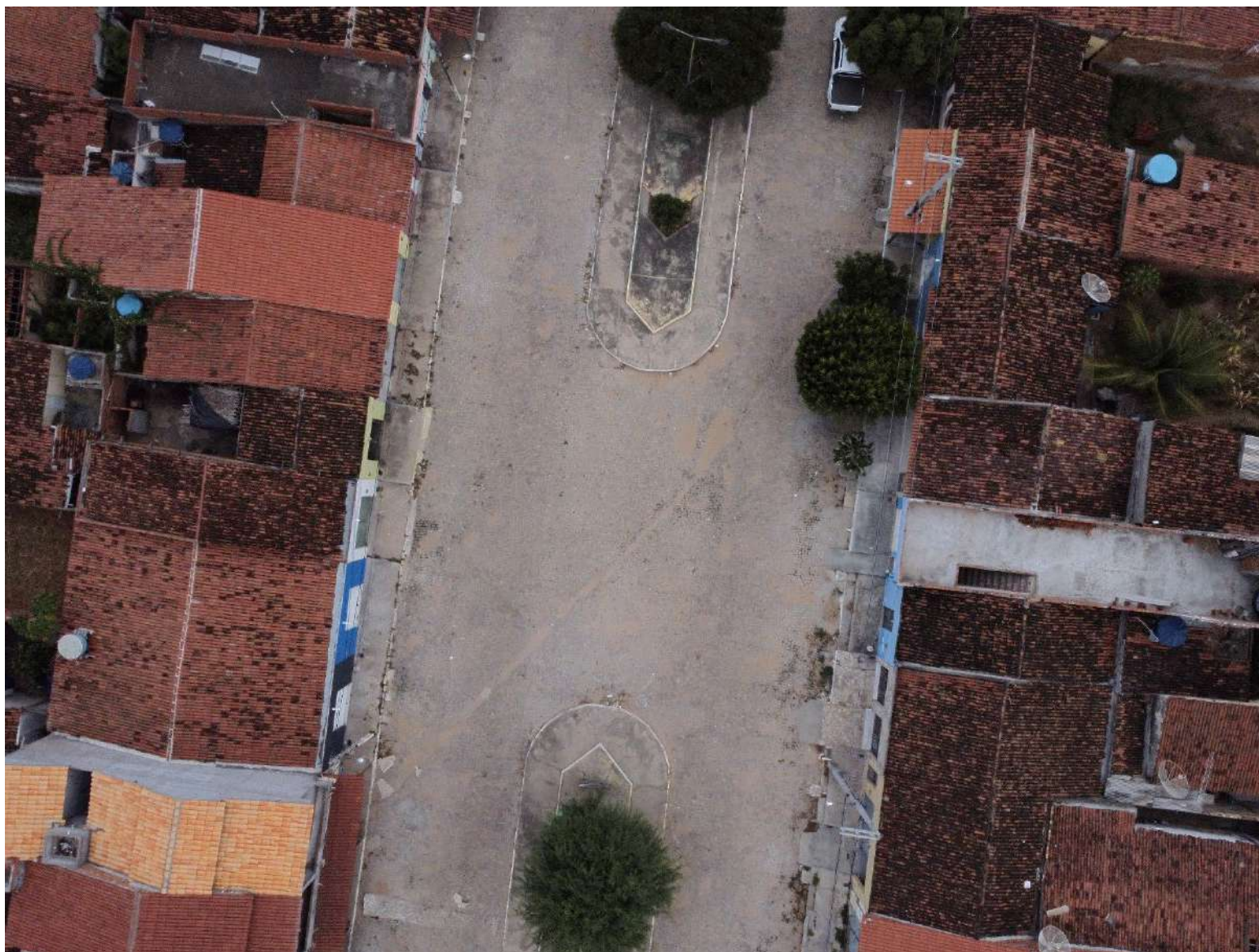

Prefeitura Municipal de Ouricuri
Praça Francisco Pedro da Silva, nº 145, Centro – CEP: 56200-000 - Ouricuri-PE

<http://www.ouricuri.pe.gov.br>



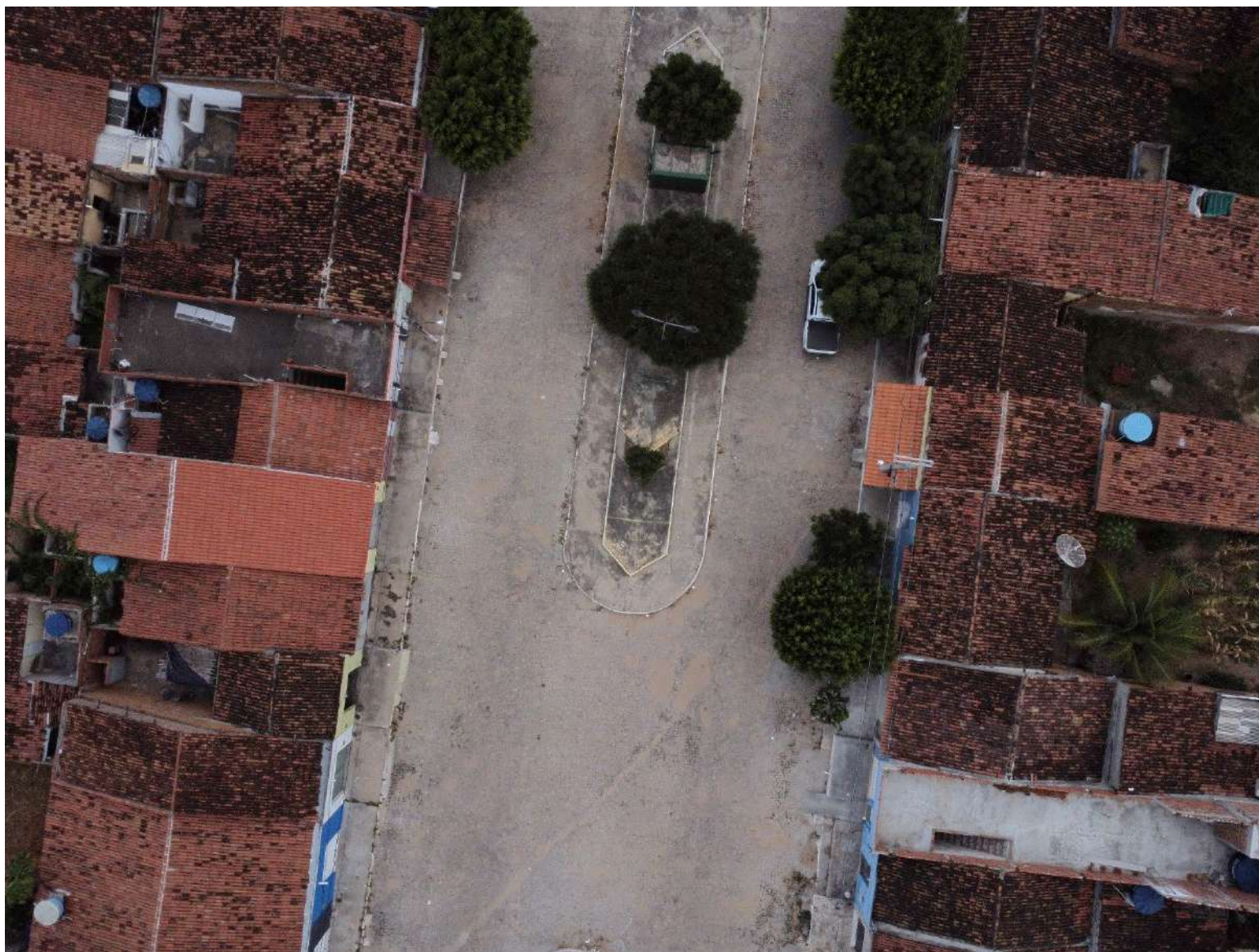

Prefeitura Municipal de Ouricuri
Praça Francisco Pedro da Silva, nº 145, Centro – CEP: 56200-000 – Ouricuri-PE

<http://www.ouricuri.pe.gov.br>



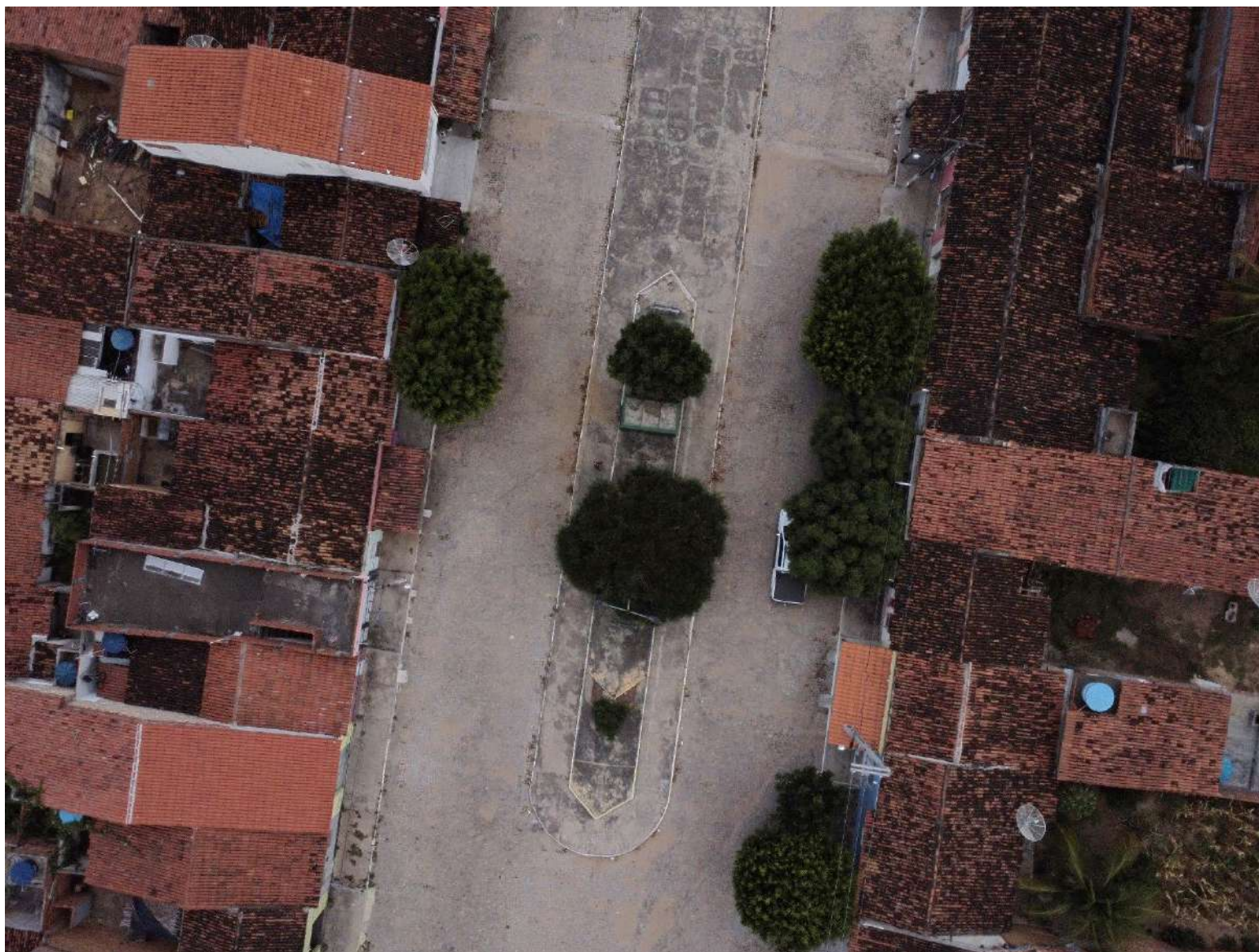

Prefeitura Municipal de Ouricuri
Praça Francisco Pedro da Silva, nº 145, Centro – CEP: 56200-000 – Ouricuri-PE

<http://www.ouricuri.pe.gov.br>





Prefeitura Municipal de Ouricuri
Praça Francisco Pedro da Silva, nº 145, Centro – CEP: 56200-000 – Ouricuri-PE

<http://www.ouricuri.pe.gov.br>



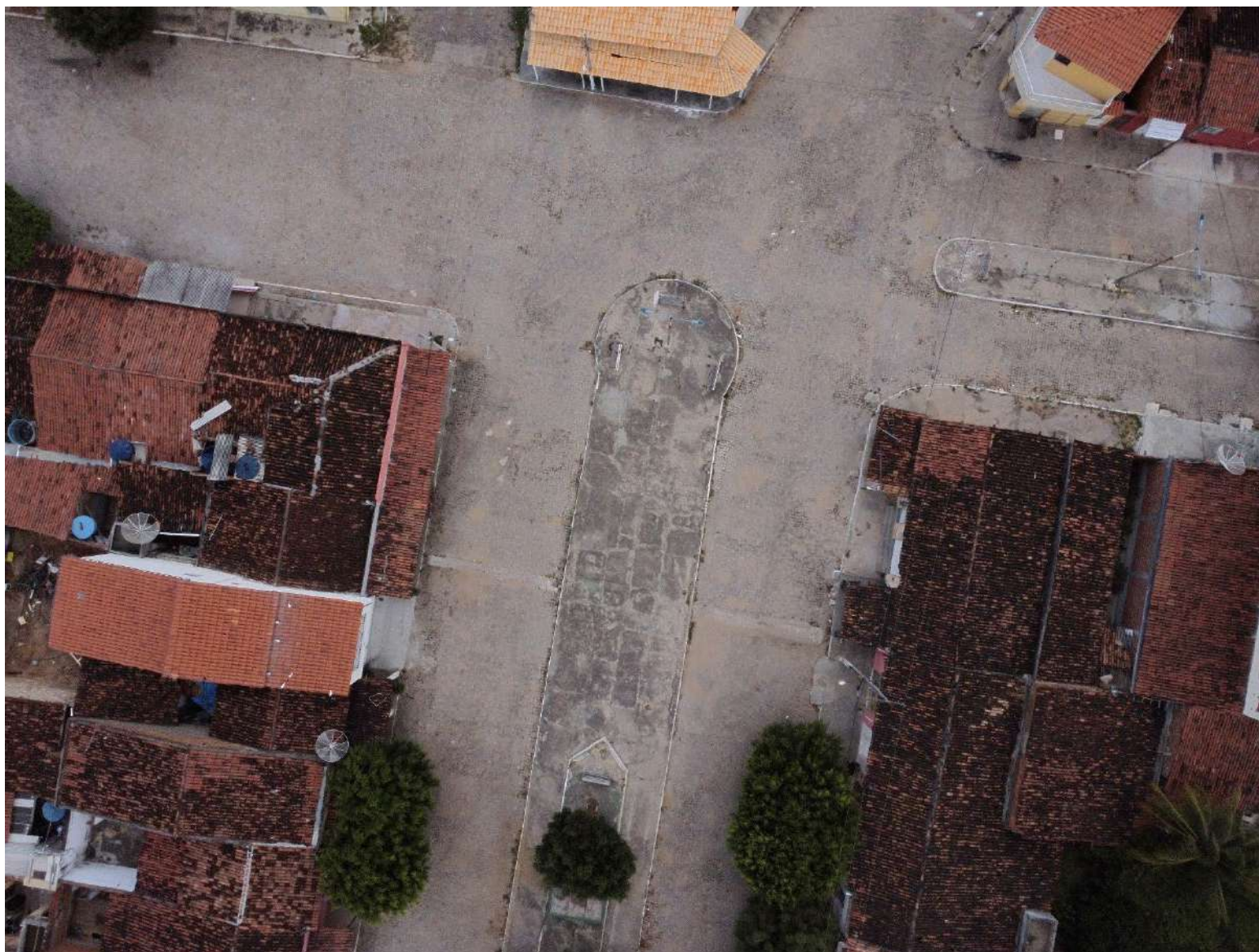

Prefeitura Municipal de Ouricuri
Praça Francisco Pedro da Silva, nº 145, Centro – CEP: 56200-000 – Ouricuri-PE

<http://www.ouricuri.pe.gov.br>



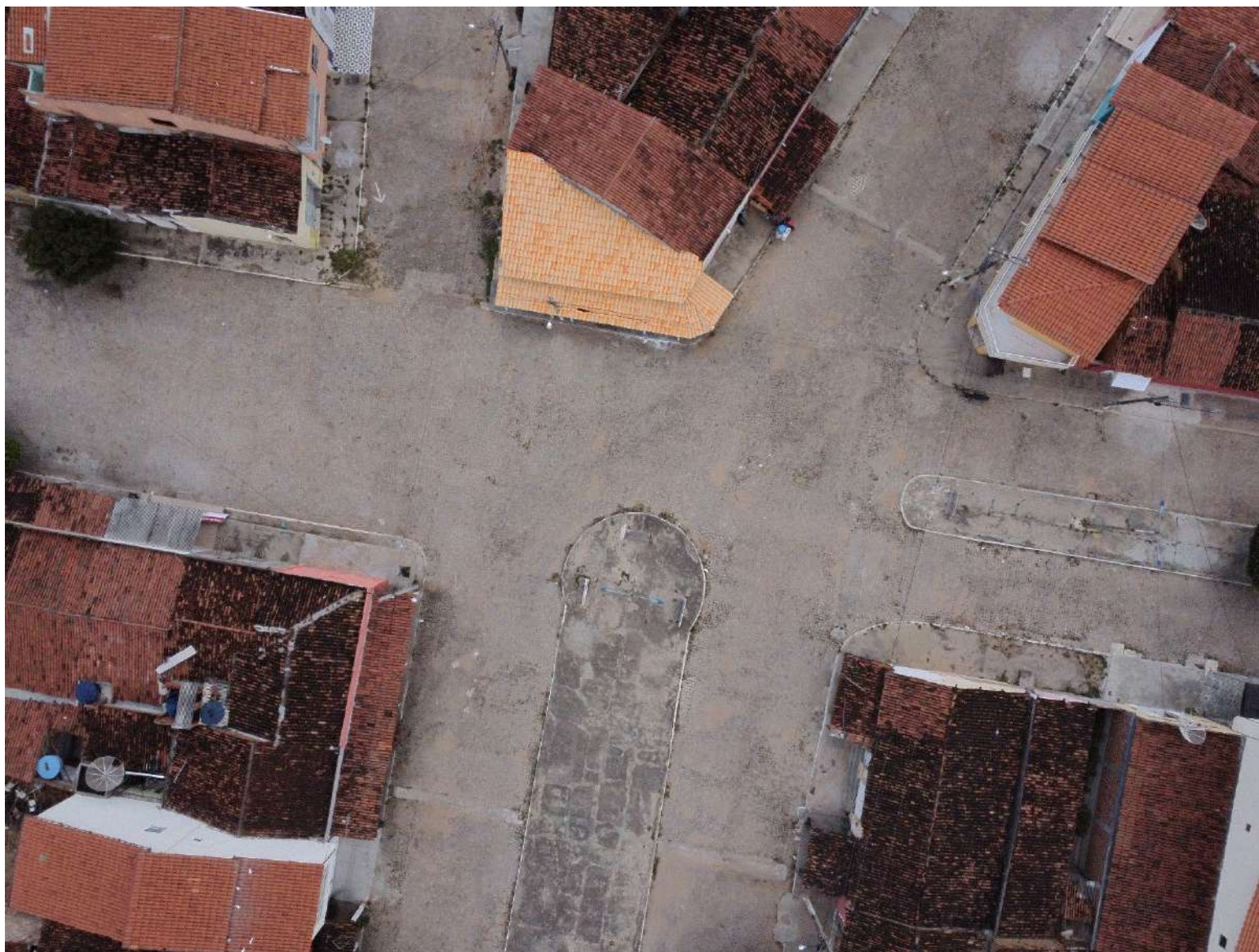

Prefeitura Municipal de Ouricuri
Praça Francisco Pedro da Silva, nº 145, Centro – CEP: 56200-000 – Ouricuri-PE

<http://www.ouricuri.pe.gov.br>



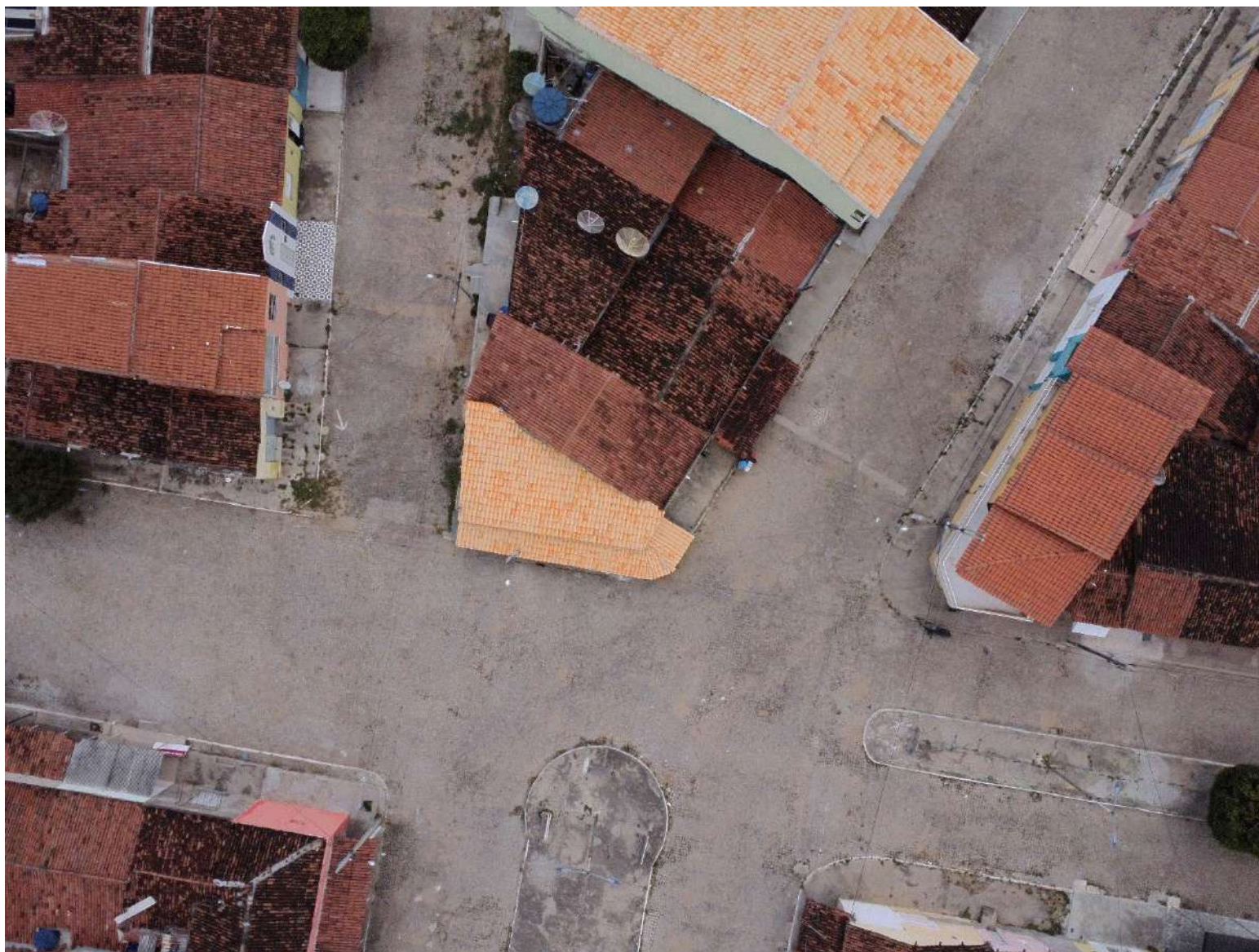

Prefeitura Municipal de Ouricuri
Praça Francisco Pedro da Silva, nº 145, Centro – CEP: 56200-000 – Ouricuri-PE

<http://www.ouricuri.pe.gov.br>



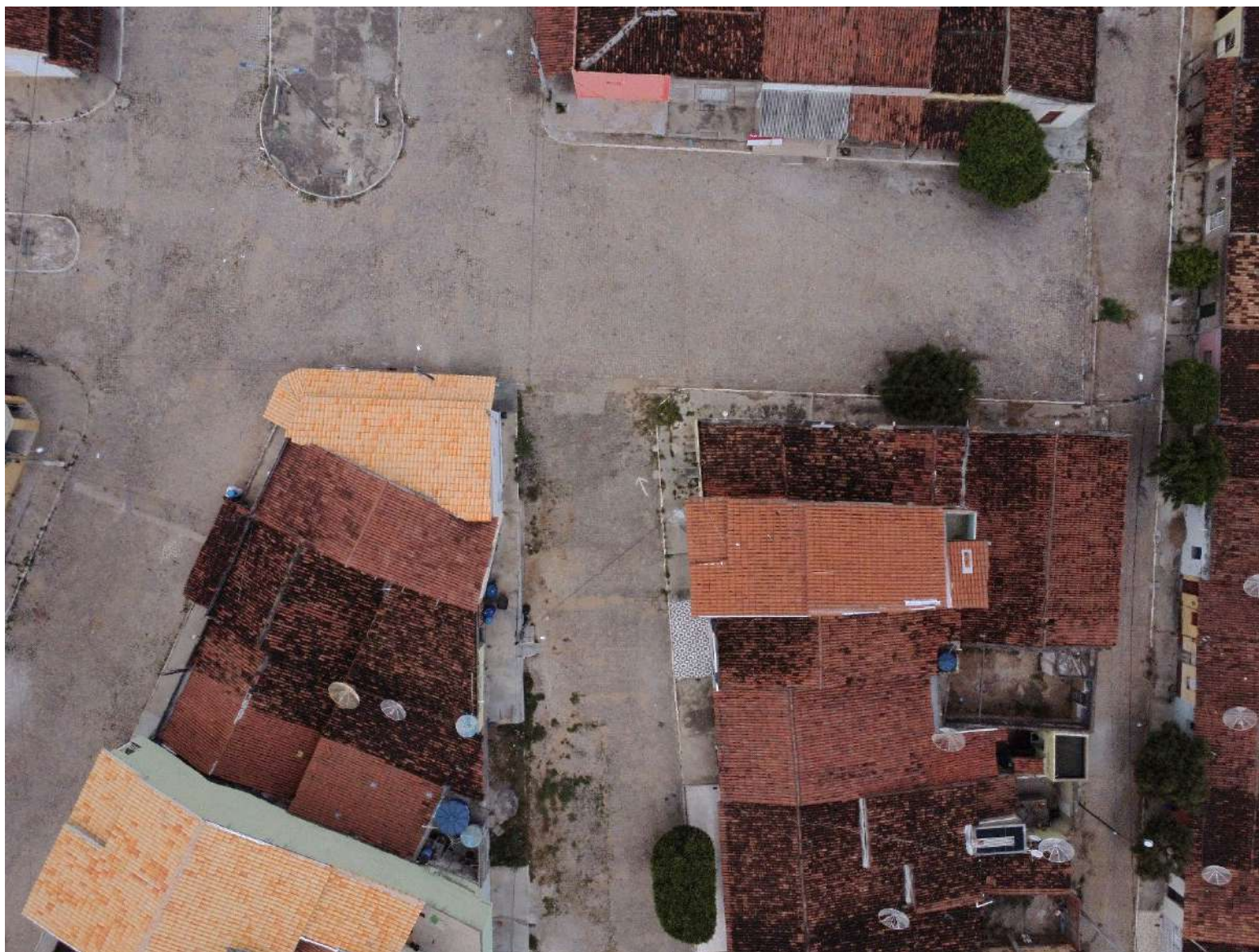

Prefeitura Municipal de Ouricuri
Praça Francisco Pedro da Silva, nº 145, Centro – CEP: 56200-000 – Ouricuri-PE

<http://www.ouricuri.pe.gov.br>



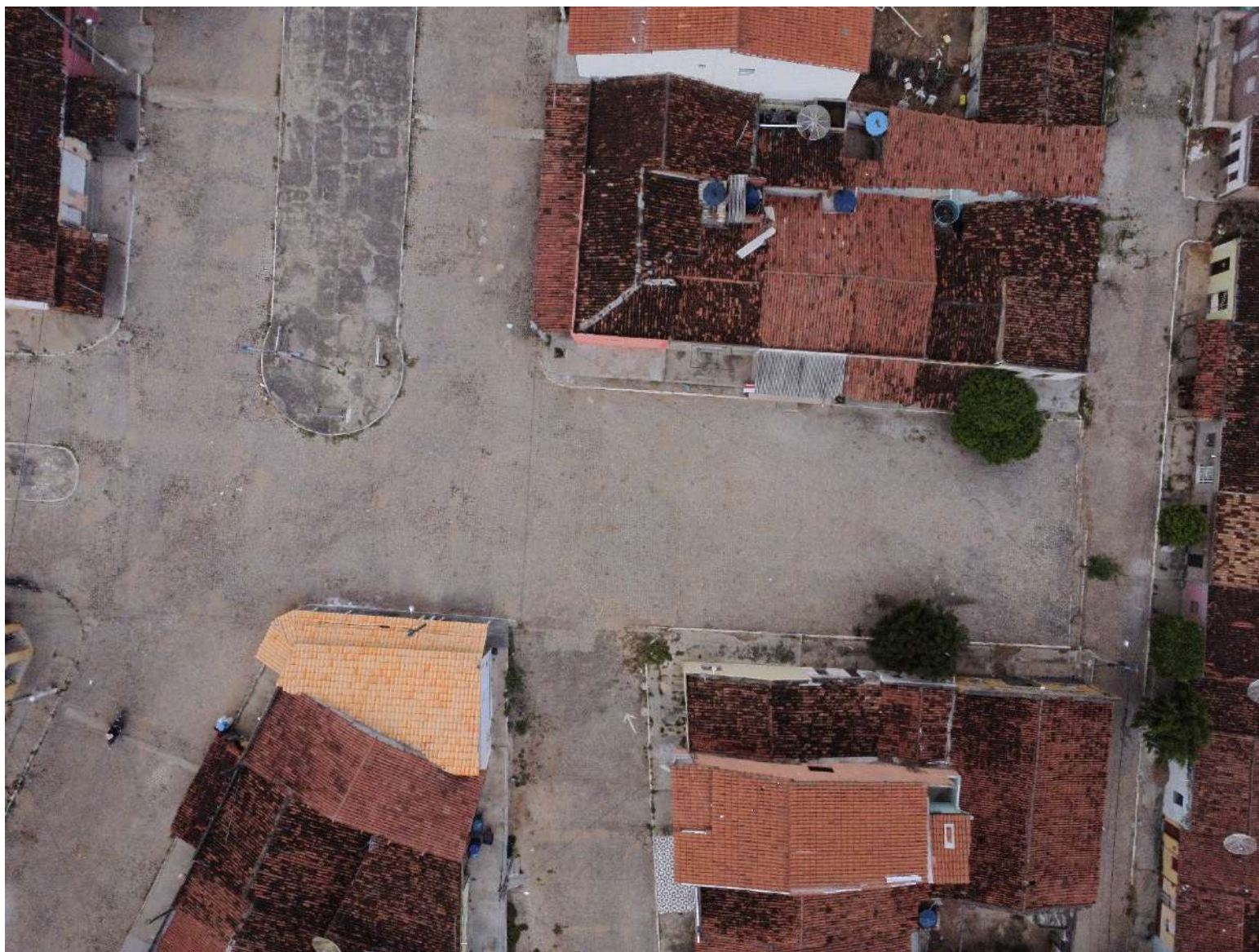

Prefeitura Municipal de Ouricuri
Praça Francisco Pedro da Silva, nº 145, Centro – CEP: 56200-000 – Ouricuri-PE

<http://www.ouricuri.pe.gov.br>





Prefeitura Municipal de Ouricuri
Praça Francisco Pedro da Silva, nº 145, Centro – CEP: 56200-000 – Ouricuri-PE

<http://www.ouricuri.pe.gov.br>





Prefeitura Municipal de Ouricuri
Praça Francisco Pedro da Silva, nº 145, Centro – CEP: 56200-000 – Ouricuri-PE

<http://www.ouricuri.pe.gov.br>



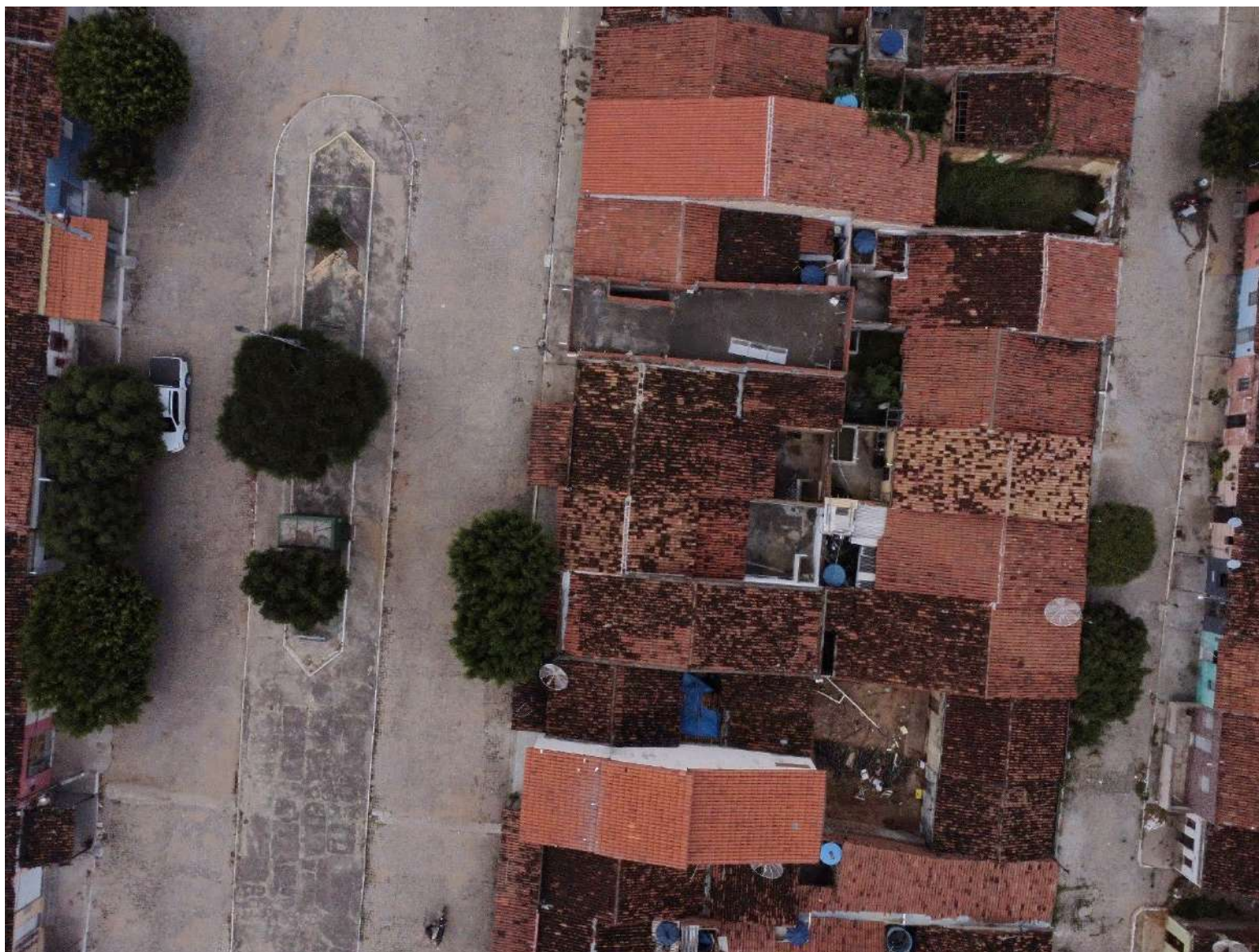

Prefeitura Municipal de Ouricuri
Praça Francisco Pedro da Silva, nº 145, Centro – CEP: 56200-000 – Ouricuri-PE

<http://www.ouricuri.pe.gov.br>



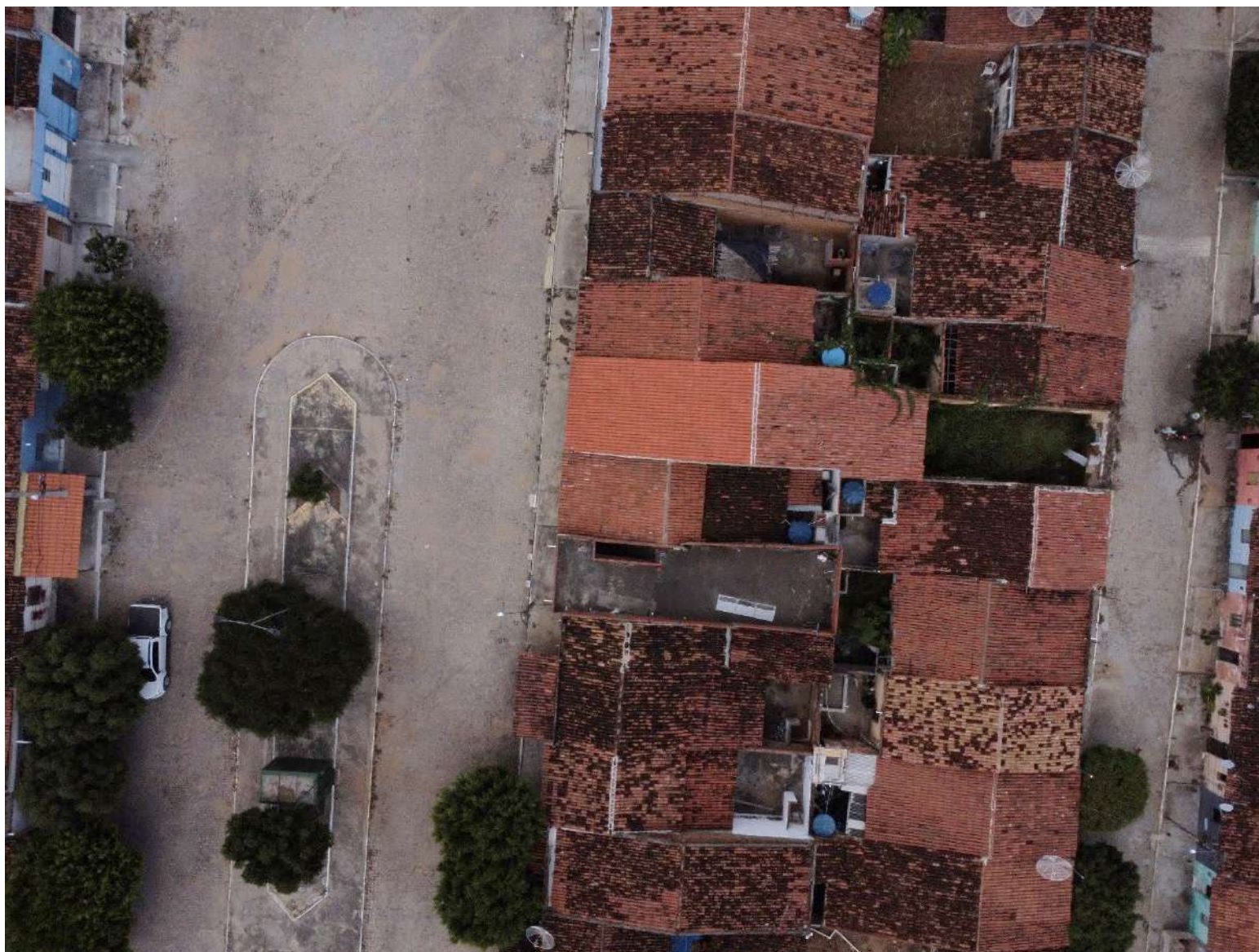

Prefeitura Municipal de Ouricuri
Praça Francisco Pedro da Silva, nº 145, Centro – CEP: 56200-000 – Ouricuri-PE

<http://www.ouricuri.pe.gov.br>



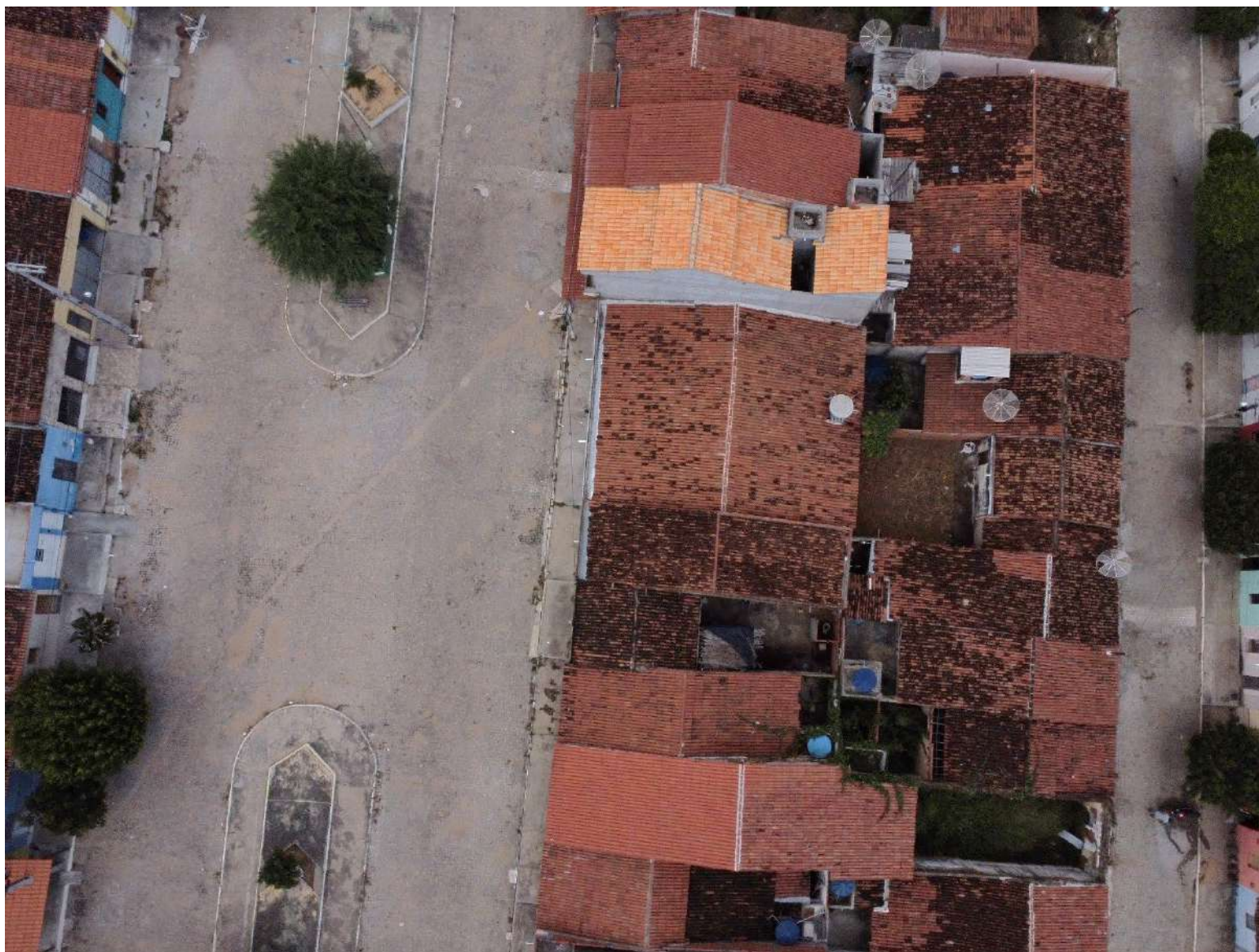

Prefeitura Municipal de Ouricuri
Praça Francisco Pedro da Silva, nº 145, Centro – CEP: 56200-000 – Ouricuri-PE

<http://www.ouricuri.pe.gov.br>





Prefeitura Municipal de Ouricuri
Praça Francisco Pedro da Silva, nº 145, Centro – CEP: 56200-000 – Ouricuri-PE

<http://www.ouricuri.pe.gov.br>





Prefeitura Municipal de Ouricuri
Praça Francisco Pedro da Silva, nº 145, Centro – CEP: 56200-000 – Ouricuri-PE

<http://www.ouricuri.pe.gov.br>





Prefeitura Municipal de Ouricuri
Praça Francisco Pedro da Silva, nº 145, Centro – CEP: 56200-000 – Ouricuri-PE

<http://www.ouricuri.pe.gov.br>





Prefeitura Municipal de Ouricuri
Praça Francisco Pedro da Silva, nº 145, Centro – CEP: 56200-000 – Ouricuri-PE

<http://www.ouricuri.pe.gov.br>



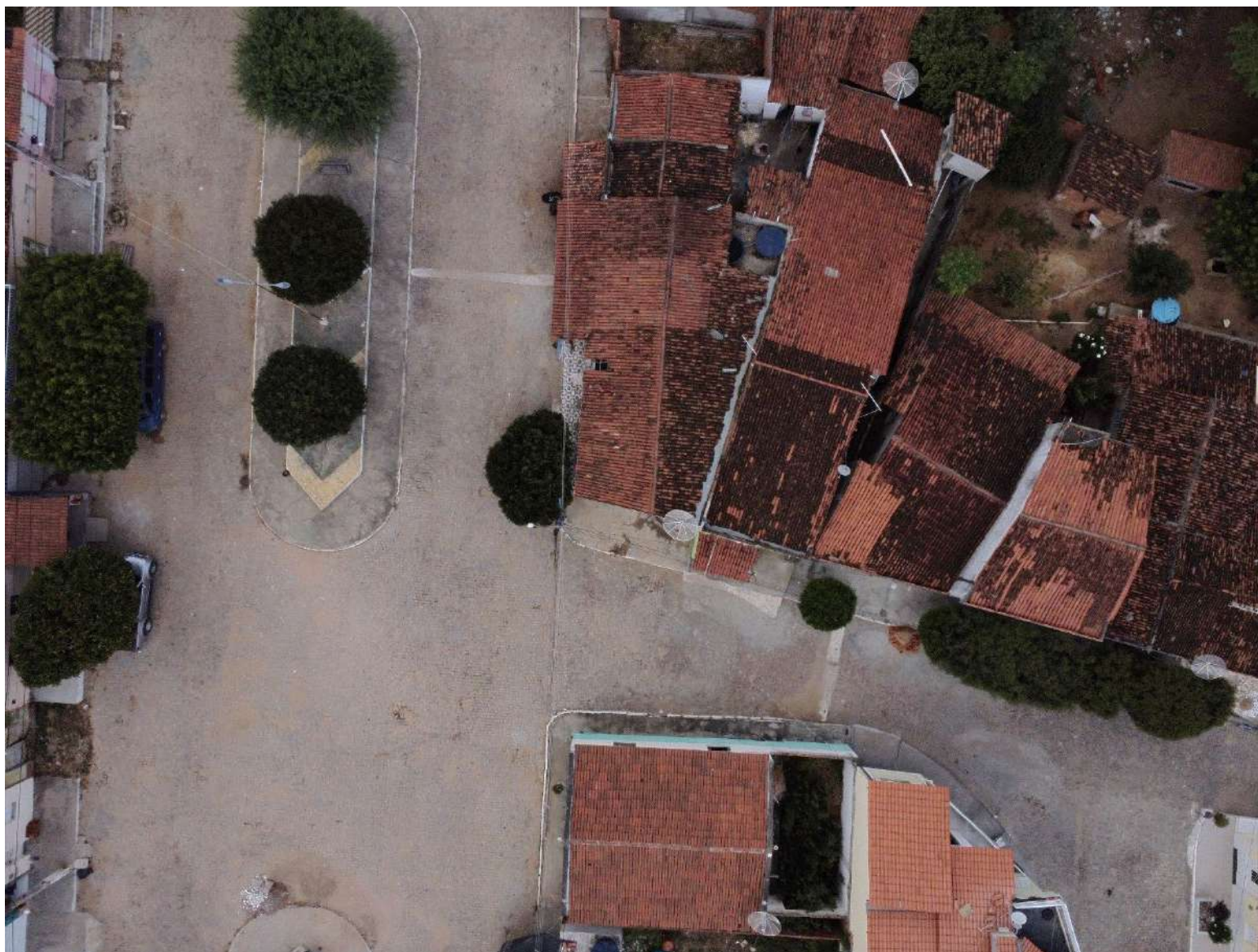

Prefeitura Municipal de Ouricuri
Praça Francisco Pedro da Silva, nº 145, Centro – CEP: 56200-000 – Ouricuri-PE

<http://www.ouricuri.pe.gov.br>



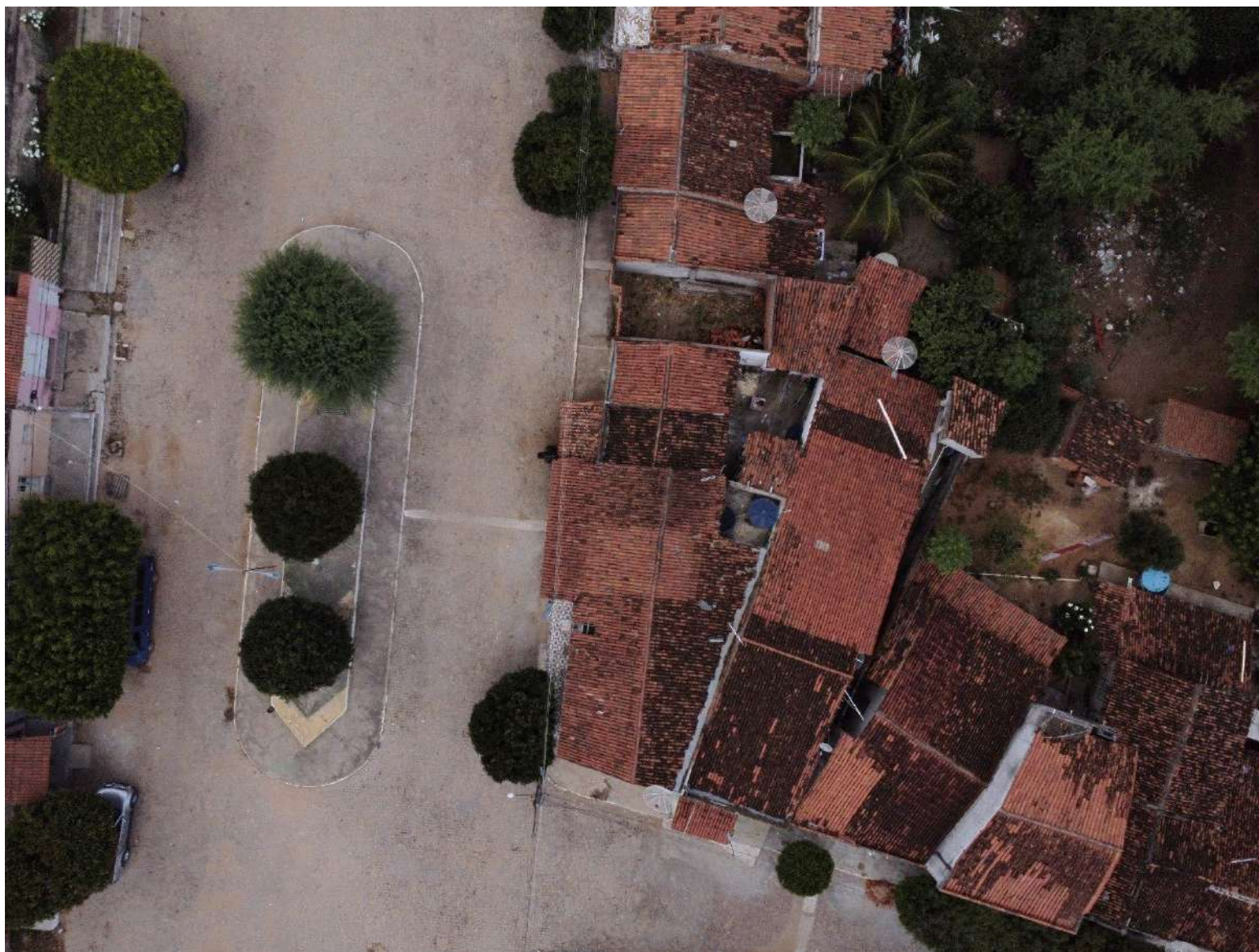

Prefeitura Municipal de Ouricuri
Praça Francisco Pedro da Silva, nº 145, Centro – CEP: 56200-000 – Ouricuri-PE

<http://www.ouricuri.pe.gov.br>



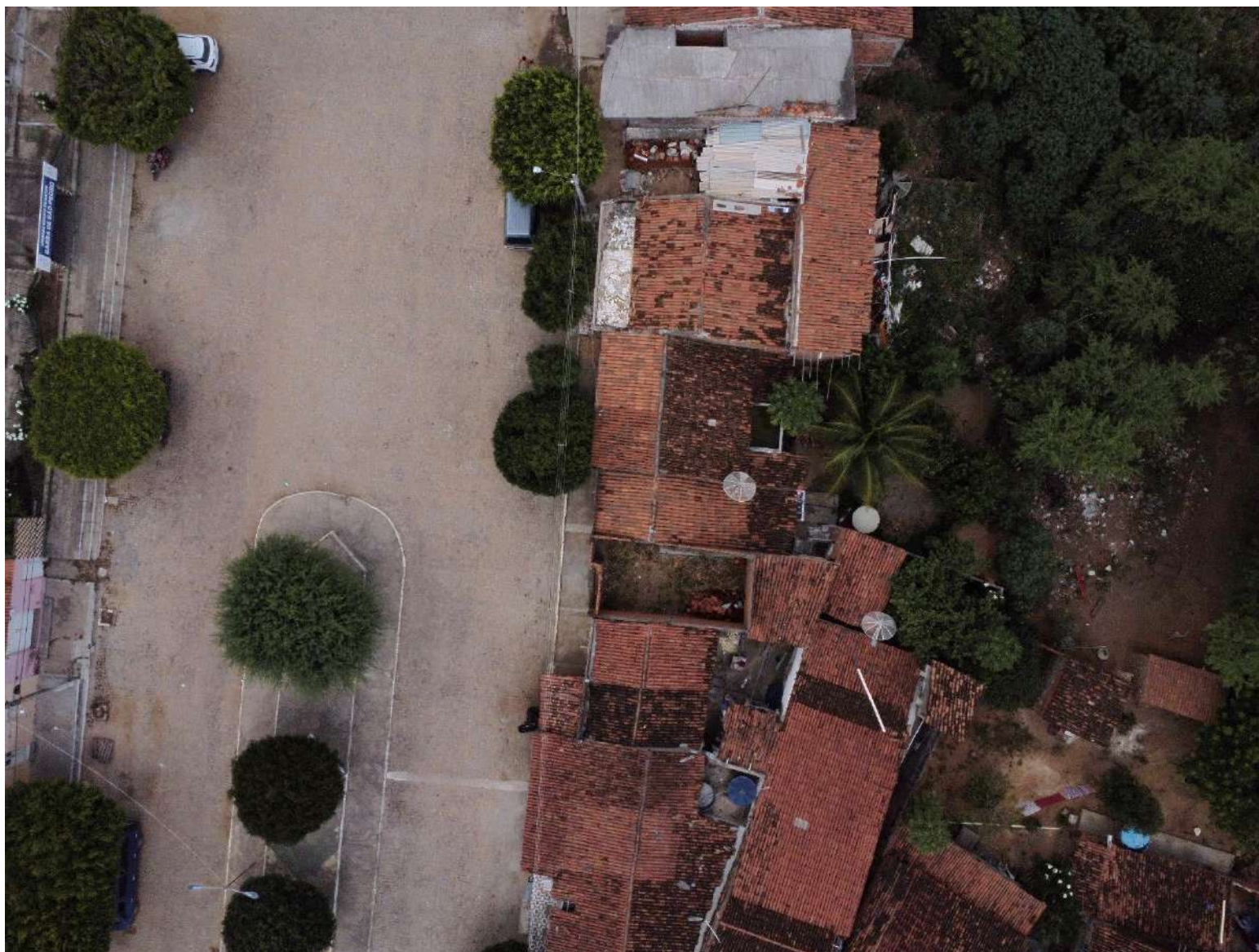

Prefeitura Municipal de Ouricuri
Praça Francisco Pedro da Silva, nº 145, Centro – CEP: 56200-000 – Ouricuri-PE

<http://www.ouricuri.pe.gov.br>





Prefeitura Municipal de Ouricuri
Praça Francisco Pedro da Silva, nº 145, Centro – CEP: 56200-000 – Ouricuri-PE

<http://www.ouricuri.pe.gov.br>



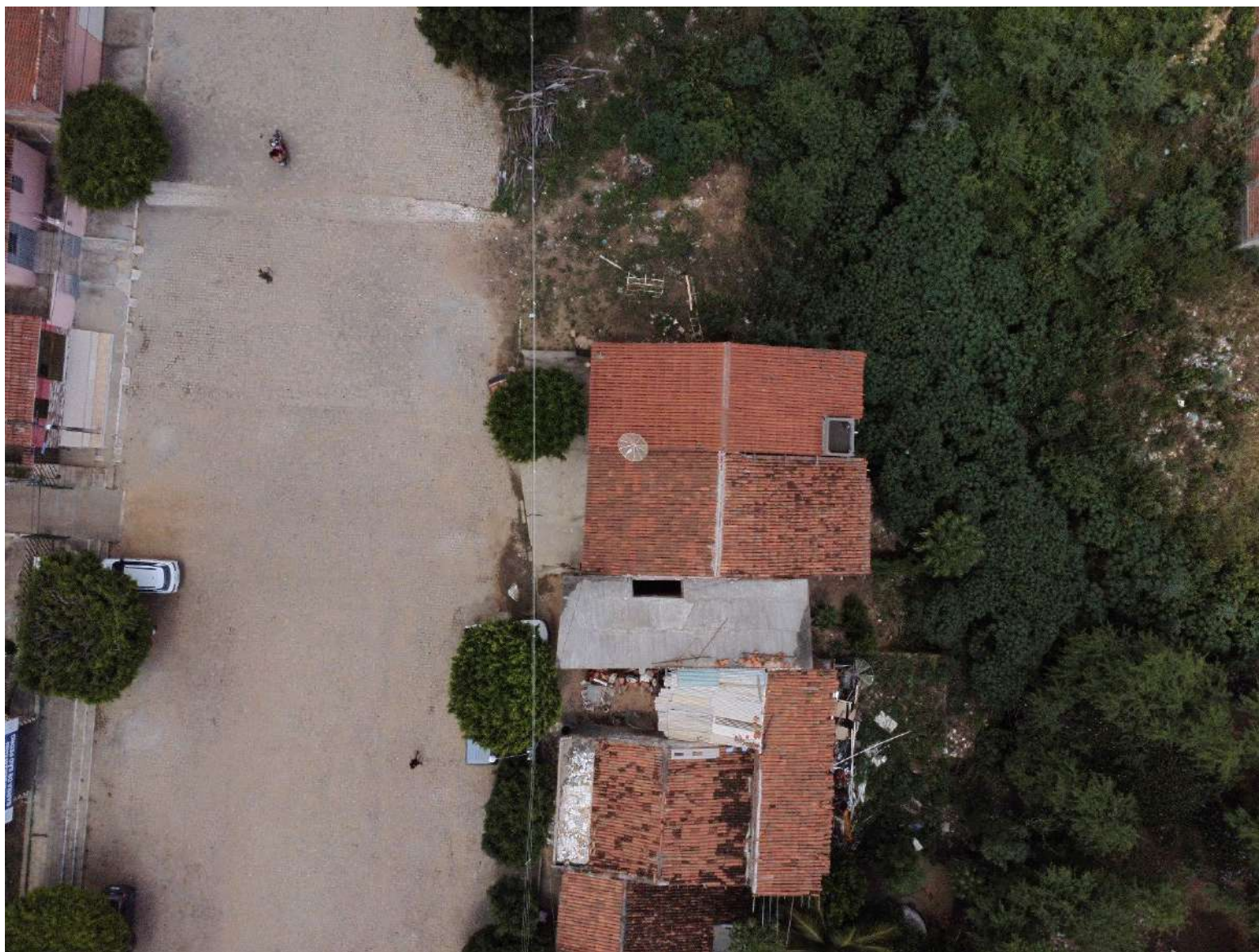

Prefeitura Municipal de Ouricuri
Praça Francisco Pedro da Silva, nº 145, Centro – CEP: 56200-000 – Ouricuri-PE

<http://www.ouricuri.pe.gov.br>



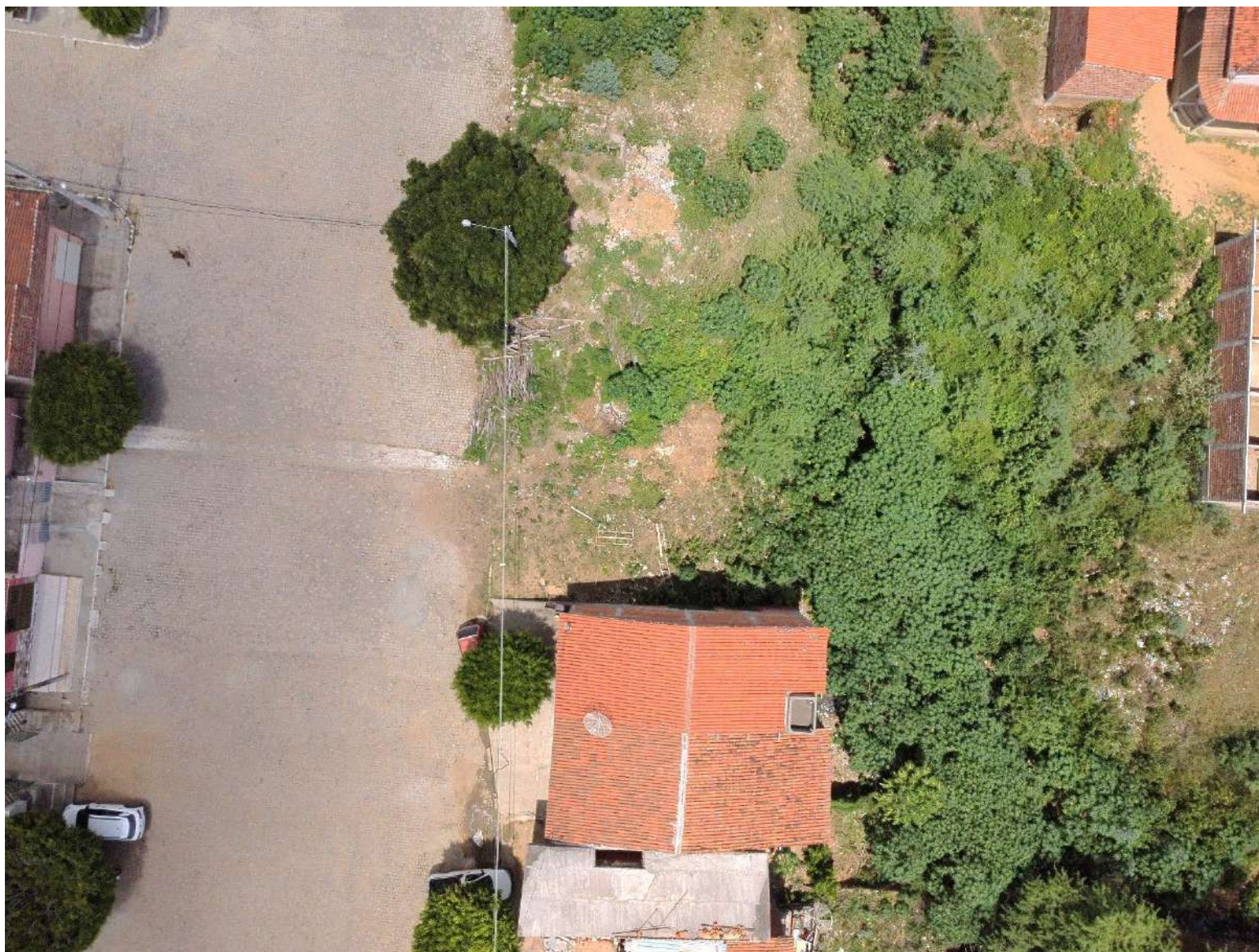

Prefeitura Municipal de Ouricuri
Praça Francisco Pedro da Silva, nº 145, Centro – CEP: 56200-000 – Ouricuri-PE

<http://www.ouricuri.pe.gov.br>



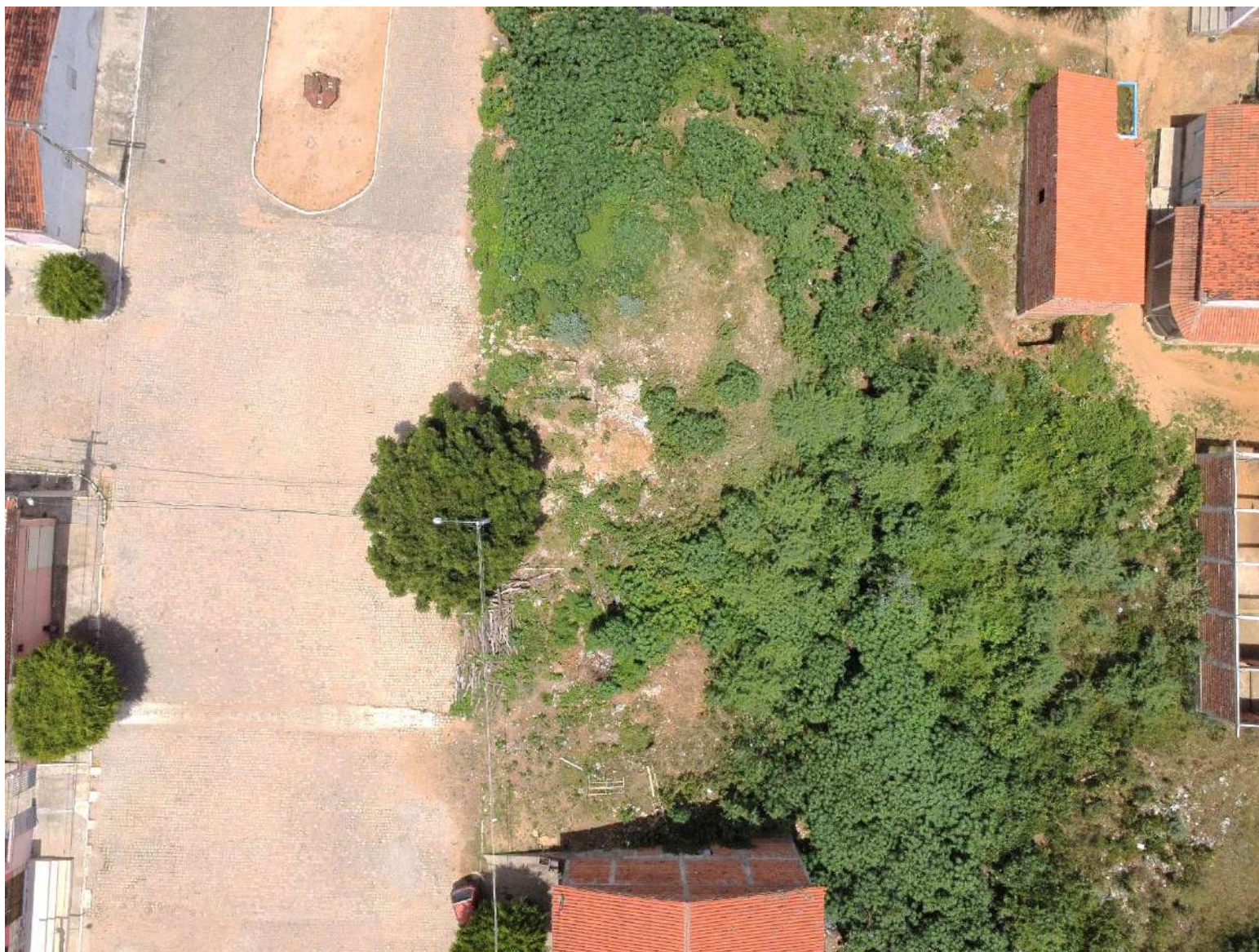

Prefeitura Municipal de Ouricuri
Praça Francisco Pedro da Silva, nº 145, Centro – CEP: 56200-000 – Ouricuri-PE

<http://www.ouricuri.pe.gov.br>





OBRA:
ENDEREÇO:
CONTRATADA:
LICITAÇÃO:

REFORMA 1ª ETAPA DA PRAÇA DA BARRA DE SÃO PEDRO
POVOADO DA BARRA DE SÃO PEDRO.
Coordenadas Geográficas: -7.853265, -40.336584

Bancos
SINAPI - 12/2023 - Pernambuco
SBC - 12/2023 - Pernambuco
SEINFRA - 027 - Ceará
E COMPOSIÇÕES PRÓPRIAS

B.D.I.
24,16%

fev/24

Encargos
Não Desonerado: embutido
nos preços unitário dos
insumos de mão de obra, de
acordo com as bases.



Total Geral R\$ 219.563,35

ORÇAMENTO SINTÉTICO

Item	Código Banco	Descrição	Und	Quant.	Valor Unit	Valor Unit com BDI	Total	Peso (%)
1		SERVIÇOS PRELIMINARES					25.179,29	11,47 %
1.1	103689 SINAPI	FORNECIMENTO E INSTALAÇÃO DE PLACA DE OBRA COM CHAPA GALVANIZADA E ESTRUTURA DE MADEIRA. AF 03/2022 PS TAPUME EM TELA ELASTICA	m²	6	309,79	384,63	2.307,78	1,05 %
1.2	COMP. Próprio 001		m	270,41	14,35	17,81	4.816,00	2,19 %
1.3	COMP. Próprio 002		m	270,41	11,41	14,16	3.829,00	1,74 %
1.4	98529 SINAPI	RETIRADA DE MEIO FIO DE PEDRA GRANÍTICA (FONTE SEINFRA-CE C3373)	UN	7	64,06	79,53	556,71	0,25 %
1.5	98526 SINAPI	CORTE RASO E RECORTE DE ÁRVORE COM DIÂMETRO DE TRONCO MAIOR OU IGUAL A 0,20 M E MENOR QUE 0,40 M.AF 05/2018	UN	7	88,65	110,06	770,42	0,35 %
1.6	97631 SINAPI	REMOÇÃO DE RAÍZES REMANESCENTES DE TRONCO DE ÁRVORE COM DIÂMETRO MAIOR OU IGUAL A 0,20 M E MENOR QUE 0,40 M.AF 05/2018	UN	7	88,65	110,06	770,42	0,35 %
1.7	101114 SINAPI	DEMOLIÇÃO DE ARGAMASSAS, DE FORMA MANUAL, SEM REAPROVEITAMENTO. AF 12/2017	m²	891,5	10,78	13,38	11.928,27	5,43 %
1.8	022616 SBC	ESCAVAÇÃO HORIZONTAL EM SOLO DE 1A CATEGORIA COM TRATOR DE ESTEIRAS (100HP/LÂMINA: 2,19M3). AF 07/2020	m³	59,9	4,27	5,30	317,47	0,14 %
1.8	022616 SBC	RETIRADA DE POSTE DE 7M DE ALTURA	UN	4	131,62	163,41	653,64	0,30 %
2		CARGA E TRANSPORTE					12.466,15	5,68 %
2.2	100982 SINAPI	CARGA, MANOBRA E DESCARGA DE ENTULHO EM CAMINHÃO BASCULANTE 10 M³ - CARGA COM ESCAVADEIRA HIDRÁULICA (CAÇAMBA DE 0,80 M³ / 111 HP) E DESCARGA LIVRE (UNIDADE: M3). AF 07/2020	m³	139,63	9,02	11,19	1.562,45	0,71 %
2.3	93588 SINAPI	TRANSPORTE COM CAMINHÃO BASCULANTE DE 10 M³, EM VIA URBANA EM LEITO NATURAL (UNIDADE: M3XKM). AF 07/2020	M3XKM	1675,56	3,09	3,83	6.417,39	2,92 %
2.4	93590 SINAPI	TRANSPORTE COM CAMINHÃO BASCULANTE DE 10 M³, EM VIA URBANA PAVIMENTADA, ADICIONAL PARA DMT EXCEDENTE A 30 KM (UNIDADE: M3XKM). AF 07/2020	M3XKM	3770,01	0,96	1,19	4.486,31	2,04 %
3		REVESTIMENTO					87.351,67	39,78 %
3.1	92396 SINAPI	EXECUÇÃO DE PASSEIO EM PISO INTERTRAVADO, COM BLOCO RETANGULAR COR NATURAL DE 20 X 10 CM, ESPESSURA 6 CM. AF 10/2022	m²	420	70,68	87,75	36.855,00	16,79 %
3.2	94990 SINAPI	EXECUÇÃO DE PASSEIO (CALÇADA) OU PISO DE CONCRETO COM CONCRETO MOLDADO IN LOCO, FEITO EM OBRA, ACABAMENTO CONVENCIONAL. NÃO ARMADO. AF 08/2022	m³	20,3	756,18	938,87	19.059,06	8,68 %
3.3	93358 SINAPI	ESCAVAÇÃO MANUAL DE VALA COM PROFUNDIDADE MENOR OU IGUAL A 1,30 M. AF 02/2021	m³	64,9	80,22	99,60	6.464,04	2,94 %

3.4	94275 SINAPI	ASSENTAMENTO DE GUIA (MEIO-FIO) EM TRECHO RETO, CONFECCIONADA EM CONCRETO PRÉ-FABRICADO, DIMENSÕES 100X15X13X20 CM (COMPRIMENTO X BASE INFERIOR X BASE SUPERIOR X ALTURA), PARA URBANIZAÇÃO INTERNA DE EMPREENDIMENTOS. AF 06/2016	M	204,45	51,63	64,10	13.105,24	5,97 %
3.5	94276 SINAPI	ASSENTAMENTO DE GUIA (MEIO-FIO) EM TRECHO CURVO, CONFECCIONADA EM CONCRETO PRÉ-FABRICADO, DIMENSÕES 100X15X13X20 CM (COMPRIMENTO X BASE INFERIOR X BASE SUPERIOR X ALTURA), PARA URBANIZAÇÃO INTERNA DE EMPREENDIMENTOS. AF 06/2016	M	66	55,70	69,15	4.563,90	2,08 %
3.6	COMP. Próprio 003	ATERRO MANUAL COM AREIA PARA ATERRO E COMPACTAÇÃO MANUAL APILOADO COM SOQUETE. AF 10/2017 (FONTE SINAPI 96995 94342)	m³	44,58	131,97	163,85	7.304,43	3,33 %

4	URBANIZAÇÃO E ACESSÓRIOS						37.687,48	17,16 %
---	--------------------------	--	--	--	--	--	-----------	---------

4.1	103946 SINAPI	PLANTIO DE GRAMA ESMERALDA OU SÃO CARLOS OU CURITIBANA, EM PLACAS. AF 05/2022	m²	180	21,99	27,30	4.914,00	2,24 %
4.2	98516 SINAPI	PLANTIO DE PALMEIRA COM ALTURA DE MUDA MENOR OU IGUAL A 2,00 M. AF 05/2018	UN	3	448,57	556,94	1.670,82	0,76 %
4.3	98510 SINAPI	PLANTIO DE ÁRVORE ORNAMENTAL COM ALTURA DE MUDA MENOR OU IGUAL A 2,00 M. AF 05/2018	UN	12	114,27	141,87	1.702,44	0,78 %
4.4	COMP. Próprio 004	BANCO DE CONCRETO COM ASSENTO DE MADEIRA DE LEI	Un	19	1.246,28	1.547,38	29.400,22	13,39 %

5	INSTALAÇÕES ELETRICAS						56.878,76	25,91 %
---	-----------------------	--	--	--	--	--	-----------	---------

5.1	101632 SINAPI	RELÉ FOTOELÉTRICO PARA COMANDO DE ILUMINAÇÃO EXTERNA 1000 W - FORNECIMENTO E INSTALAÇÃO. AF 08/2020	UN	1	41,94	52,07	52,07	0,02 %
5.2	93658 SINAPI	DISJUNTOR MONOPOLAR TIPO DIN, CORRENTE NOMINAL DE 40A - FORNECIMENTO E INSTALAÇÃO. AF 10/2020	UN	1	23,95	29,73	29,73	0,01 %
5.3	101657 SINAPI	LUMINÁRIA DE LED PARA ILUMINAÇÃO PÚBLICA, DE 98 W ATÉ 137 W - FORNECIMENTO E INSTALAÇÃO. AF 08/2020	UN	20	641,54	796,53	15.930,60	7,26 %
5.4	100623 SINAPI	POSTE DE AÇO CONICO CONTÍNUO CURVO DUPLO, ENGASTADO, H=9M, INCLUSIVE LUMINÁRIAS, SEM LÂMPADAS - FORNECIMENTO E INSTALACAO. AF 11/2019	UN	10	2.688,16	3.337,61	33.376,10	15,20 %
5.5	91926 SINAPI	CABO DE COBRE FLEXÍVEL ISOLADO, 2,5 MM², ANTI-CHAMA 450/750 V, PARA CIRCUITOS TERMINAIS - FORNECIMENTO E INSTALAÇÃO. AF 03/2023	M	730	3,86	4,79	3.496,70	1,59 %
5.6	91854 SINAPI	ELETRODUTO FLEXÍVEL CORRUGADO, PVC, DN 25 MM (3/4"), PARA CIRCUITOS TERMINAIS, INSTALADO EM PAREDE - FORNECIMENTO E INSTALAÇÃO. AF 03/2023	M	315	9,10	11,29	3.556,35	1,62 %
5.7	101938 SINAPI	CAIXA DE PROTEÇÃO PARA MEDIDOR MONOFÁSICO DE EMBUTIR - FORNECIMENTO E INSTALAÇÃO. AF 10/2020	UN	1	140,04	173,87	173,87	0,08 %
5.8	101902 SINAPI	CONTATOR TRIPOLAR I NOMINAL 22A - FORNECIMENTO E INSTALAÇÃO. AF 10/2020	UN	1	212,10	263,34	263,34	0,12 %

YAGO GEAN RODRIGUES DE SA:10879525495

Assinado de forma digital por YAGO GEAN RODRIGUES DE SA:10879525495
Dados: 2024.02.27 07:02:16 -03'00'

ENG YAGO SÁ
ENG CIVIL

EDMUNDO CAVALCANTE
SECRETARIO DE OBRAS E

Total sem BDI	R\$	176.868,91
Total do BDI	R\$	42.694,44
Total Geral	R\$	219.563,35



OBRA: REFORMA 1ª ETAPA DA PRAÇA DA BARRA DE SÃO PEDRO
ENDEREÇO: POVOADO DA BARRA DE SÃO PEDRO.
Coordenadas Geográficas: -7.853265, -40.336584
CONTRATADA:
LICITAÇÃO:

Bancos
SINAPI - 12/2023 - Pernambuco
SBC - 12/2023 - Pernambuco
SEINFRA - 027 - Ceará
E COMPOSIÇÕES PRÓPRIAS

B.D.I.
24,16%
fev/24

Encargos Sociais
Não Desonerado: embutido nos
preços unitário dos insumos de mão
de obra, de acordo com as bases.



Total Geral **R\$** **219.563,35**

ORÇAMENTO ANALÍTICO

1	SERVIÇOS PRELIMINARES						25.179,29
1.1	Código Banco	Descrição	Tipo	Und	Quant.	Valor Unit	Total
Composição	103689 SINAPI	FORNECIMENTO E INSTALAÇÃO DE PLACA DE OBRA COM CHAPA GALVANIZADA E ESTRUTURA DE MADEIRA. AF_03/2022_PS	PAVI - PAVIMENTAÇÃO	m²	1,0000000	309,79	309,79
Composição Auxiliar	102234 SINAPI	PINTURA IMUNIZANTE PARA MADEIRA, 2 DEMÃOS. AF_01/2021	PINT - PINTURAS	m²	0,5000000	21,97	10,98
Composição Auxiliar	88262 SINAPI	CARPINTEIRO DE FORMAS COM ENCARGOS COMPLEMENTARES	SEDI - SERVIÇOS DIVERSOS	H	0,3729000	25,10	9,35
Composição Auxiliar	88316 SINAPI	SERVENTE COM ENCARGOS COMPLEMENTARES	SEDI - SERVIÇOS DIVERSOS	H	1,1186000	20,28	22,68
Insumo	00004509 SINAPI	SARRAFO *2,5 X 10* CM EM PINUS, MISTA OU EQUIVALENTE DA REGIAO - BRUTA	Material	M	3,2083000	5,06	16,23
Insumo	00004813 SINAPI	PLACA DE OBRA (PARA CONSTRUCAO CIVIL) EM CHAPA GALVANIZADA *N. 22*, ADESIVADA, DE *2,4 X 1,2* M (SEM POSTES PARA FIXACAO)	Material	m²	1,0000000	250,00	250,00
Insumo	00005065 SINAPI	PREGO DE ACO POLIDO COM CABECA 10 X 10 (7/8 X 17)	Material	KG	0,0113000	30,76	0,34
Insumo	00005069 SINAPI	PREGO DE ACO POLIDO COM CABECA 17 X 27 (2 1/2 X 11)	Material	KG	0,0132000	16,48	0,21
			MO sem LS =>	29,35	LS =>	0,00	29,35
			Valor do BDI =>	74,84		Valor com BDI =>	384,63
				Quant. =>	6,0000000	Preço Total =>	2.307,78
1.2	Código Banco	Descrição	Tipo	Und	Quant.	Valor Unit	Total
Composição	COMP. 001 Próprio	TAPUME EM TELA ELASTICA	SERP - SERVIÇOS PRELIMINARES	m	1,0000000	14,35	14,35
Composição Auxiliar	88239 SINAPI	AJUDANTE DE CARPINTEIRO COM ENCARGOS COMPLEMENTARES	SEDI - SERVIÇOS DIVERSOS	H	0,2100000	21,09	4,42
Insumo	00004491 SINAPI	PONTALETE *7,5 X 7,5* CM EM PINUS, MISTA OU EQUIVALENTE DA REGIAO - BRUTA	Material	M	0,7000000	9,97	6,97
Insumo	00037524 SINAPI	TELA PLASTICA LARANJA, TIPO TAPUME PARA SINALIZACAO, MALHA RETANGULAR. ROLO 1.20 X 50 M (L X C)	Material	M	1,0000000	2,96	2,96
			MO sem LS =>	3,40	LS =>	0,00	3,40
			Valor do BDI =>	3,46		Valor com BDI =>	17,81
				Quant. =>	270,4100000	Preço Total =>	4.816,00
1.3	Código Banco	Descrição	Tipo	Und	Quant.	Valor Unit	Total
Composição	COMP. 002 Próprio	RETIRADA DE MEIO FIO DE PEDRA GRANÍTICA (FONTE SEINFRA-CE C3373)	SERP - SERVIÇOS PRELIMINARES	m	1,0000000	11,41	11,41
Composição Auxiliar	88309 SINAPI	PEDREIRO COM ENCARGOS COMPLEMENTARES	SEDI - SERVIÇOS DIVERSOS	H	0,0500000	25,46	1,27
Composição Auxiliar	88316 SINAPI	SERVENTE COM ENCARGOS COMPLEMENTARES	SEDI - SERVIÇOS DIVERSOS	H	0,5000000	20,28	10,14
			MO sem LS =>	8,72	LS =>	0,00	8,72
			Valor do BDI =>	2,75		Valor com BDI =>	14,16

				Quant. =>	270,4100000	Preço Total =>	3.829,00
1.4	Código Banco	Descrição	Tipo	Und	Quant.	Valor Unit	Total
Composição	98529 SINAPI	CORTE RASO E RECORTE DE ÁRVORE COM DIÂMETRO DE TRONCO MAIOR OU IGUAL A 0,20 M E MENOR QUE 0,40 M.AF_05/2018	URBA - URBANIZAÇÃO	UN	1,0000000	64,06	64,06
Composição Auxiliar	88316 SINAPI	SERVENTE COM ENCARGOS COMPLEMENTARES	SEDI - SERVIÇOS DIVERSOS	H	1,5444000	20,28	31,32
Composição Auxiliar	88441 SINAPI	JARDINEIRO COM ENCARGOS COMPLEMENTARES	SEDI - SERVIÇOS DIVERSOS	H	1,5444000	21,20	32,74
				MO sem LS =>	48,79	LS =>	0,00
				Valor do BDI =>	15,47	MO com LS =>	48,79
						Valor com BDI =>	79,53
				Quant. =>	7,0000000	Preço Total =>	556,71
1.5	Código Banco	Descrição	Tipo	Und	Quant.	Valor Unit	Total
Composição	98526 SINAPI	REMOÇÃO DE RAÍZES REMANESCENTES DE TRONCO DE ÁRVORE COM DIÂMETRO MAIOR OU IGUAL A 0,20 M E MENOR QUE 0,40 M AF_05/2018	URBA - URBANIZAÇÃO	UN	1,0000000	88,65	88,65
Composição Auxiliar	5678 SINAPI	RETROESCAVADEIRA SOBRE RODAS COM CARREGADEIRA, TRAÇÃO 4X4, POTÊNCIA LÍQ. 88 HP, CAÇAMBA CARREG. CAP. MÍN. 1 M3, CAÇAMBA RETRO CAP. 0,26 M3, PESO OPERACIONAL MÍN. 6.674 KG, PROFUNDIDADE ESCAVAÇÃO MÁX. 4,37 M - CHP DIURNO. AF_06/2014	CHOR - CUSTOS HORÁRIOS DE MÁQUINAS E EQUIPAMENTOS	CHP	0,1333000	158,66	21,14
Composição Auxiliar	5679 SINAPI	RETROESCAVADEIRA SOBRE RODAS COM CARREGADEIRA, TRAÇÃO 4X4, POTÊNCIA LÍQ. 88 HP, CAÇAMBA CARREG. CAP. MÍN. 1 M3, CAÇAMBA RETRO CAP. 0,26 M3, PESO OPERACIONAL MÍN. 6.674 KG, PROFUNDIDADE ESCAVAÇÃO MÁX. 4,37 M - CHI DIURNO. AF_06/2014	CHOR - CUSTOS HORÁRIOS DE MÁQUINAS E EQUIPAMENTOS	CHI	0,5446000	72,36	39,40
Composição Auxiliar	88316 SINAPI	SERVENTE COM ENCARGOS COMPLEMENTARES	SEDI - SERVIÇOS DIVERSOS	H	0,6780000	20,28	13,74
Composição Auxiliar	88441 SINAPI	JARDINEIRO COM ENCARGOS COMPLEMENTARES	SEDI - SERVIÇOS DIVERSOS	H	0,6780000	21,20	14,37
				MO sem LS =>	43,51	LS =>	0,00
				Valor do BDI =>	21,41	MO com LS =>	43,51
						Valor com BDI =>	110,06
				Quant. =>	7,0000000	Preço Total =>	770,42
1.6	Código Banco	Descrição	Tipo	Und	Quant.	Valor Unit	Total
Composição	97631 SINAPI	DEMOLIÇÃO DE ARGAMASSAS, DE FORMA MANUAL, SEM REAPROVEITAMENTO. AF_12/2017	SERP - SERVIÇOS PRELIMINARES	m²	1,0000000	10,78	10,78
Composição Auxiliar	88309 SINAPI	PEDREIRO COM ENCARGOS COMPLEMENTARES	SEDI - SERVIÇOS DIVERSOS	H	0,1151000	25,46	2,93
Composição Auxiliar	88316 SINAPI	SERVENTE COM ENCARGOS COMPLEMENTARES	SEDI - SERVIÇOS DIVERSOS	H	0,3872000	20,28	7,85
				MO sem LS =>	8,31	LS =>	0,00
				Valor do BDI =>	2,60	MO com LS =>	8,31
						Valor com BDI =>	13,38
				Quant. =>	891,5000000	Preço Total =>	11.928,27
1.7	Código Banco	Descrição	Tipo	Und	Quant.	Valor Unit	Total
Composição	101114 SINAPI	ESCAVAÇÃO HORIZONTAL EM SOLO DE 1A CATEGORIA COM TRATOR DE ESTEIRAS (100HP/LÂMINA: 2,19M3). AF_07/2020	MOVT - MOVIMENTO DE TERRA	m³	1,0000000	4,27	4,27
Composição Auxiliar	88316 SINAPI	SERVENTE COM ENCARGOS COMPLEMENTARES	SEDI - SERVIÇOS DIVERSOS	H	0,0310000	20,28	0,62
Composição Auxiliar	89031 SINAPI	TRATOR DE ESTEIRAS, POTÊNCIA 100 HP, PESO OPERACIONAL 9,4 T, COM LÂMINA 2,19 M3 - CHI DIURNO. AF_06/2014	CHOR - CUSTOS HORÁRIOS DE MÁQUINAS E EQUIPAMENTOS	CHI	0,0195000	75,24	1,46

Composição Auxiliar	89032 SINAPI	TRATOR DE ESTEIRAS, POTÊNCIA 100 HP, PESO OPERACIONAL 9,4 T, COM LÂMINA 2,19 M3 - CHP DIURNO. AF_06/2014	CHOR - CUSTOS HORÁRIOS DE MÁQUINAS E EQUIPAMENTOS	CHP	0,0115000	190,53	2,19	
			MO sem LS =>	1,34	LS =>	0,00	MO com LS =>	1,34
			Valor do BDI =>	1,03			Valor com BDI =>	5,30
				Quant. =>	59,9000000	Preço Total =>	317,47	
1.8	Código Banco	Descrição	Tipo	Und	Quant.	Valor Unit	Total	
Composição	022616 SBC	RETIRADA DE POSTE DE 7M DE ALTURA	DEMOLICOES	UN	1,0000000	131,62	131,62	
Composição Auxiliar	88264 SINAPI	ELETRICISTA COM ENCARGOS COMPLEMENTARES	SEDI - SERVIÇOS DIVERSOS	H	2,4280000	25,82	62,69	
Composição Auxiliar	88316 SINAPI	SERVENTE COM ENCARGOS COMPLEMENTARES	SEDI - SERVIÇOS DIVERSOS	H	3,3990000	20,28	68,93	
			MO sem LS =>	102,91	LS =>	0,00	MO com LS =>	102,91
			Valor do BDI =>	31,79			Valor com BDI =>	163,41
				Quant. =>	4,0000000	Preço Total =>	653,64	

2	CARGA E TRANSPORTE							12.466,15
2.2	Código Banco	Descrição	Tipo	Und	Quant.	Valor Unit	Total	
Composição	100982 SINAPI	CARGA, MANOBRA E DESCARGA DE ENTULHO EM CAMINHÃO BASCULANTE 10 M³ - CARGA COM ESCAVADEIRA HIDRÁULICA (CAÇAMBAS DE 0,80 M³ / 111 HP) E DESCARGA LIVRE (UNIDADE: M3). AF_07/2020	TRAN - TRANSPORTES, CARGAS E DESCARGAS	m³	1,0000000	9,02	9,02	
Composição Auxiliar	5631 SINAPI	ESCAVADEIRA HIDRÁULICA SOBRE ESTEIRAS, CAÇAMBAS 0,80 M3, PESO OPERACIONAL 17 T, POTENCIA BRUTA 111 HP - CHP DIURNO. AF_06/2014	CHOR - CUSTOS HORÁRIOS DE MÁQUINAS E EQUIPAMENTOS	CHP	0,0083000	218,40	1,81	
Composição Auxiliar	5632 SINAPI	ESCAVADEIRA HIDRÁULICA SOBRE ESTEIRAS, CAÇAMBAS 0,80 M3, PESO OPERACIONAL 17 T, POTENCIA BRUTA 111 HP - CHI DIURNO. AF_06/2014	CHOR - CUSTOS HORÁRIOS DE MÁQUINAS E EQUIPAMENTOS	CHI	0,0105000	95,70	1,00	
Composição Auxiliar	91386 SINAPI	CAMINHÃO BASCULANTE 10 M3, TRUCADO CABINE SIMPLES, PESO BRUTO TOTAL 23.000 KG, CARGA ÚTIL MÁXIMA 15.935 KG, DISTÂNCIA ENTRE EIXOS 4,80 M, POTÊNCIA 230 CV INCLUSIVE CAÇAMBAS METÁLICAS - CHP DIURNO. AF_06/2014	CHOR - CUSTOS HORÁRIOS DE MÁQUINAS E EQUIPAMENTOS	CHP	0,0198000	264,88	5,24	
Composição Auxiliar	91387 SINAPI	CAMINHÃO BASCULANTE 10 M3, TRUCADO CABINE SIMPLES, PESO BRUTO TOTAL 23.000 KG, CARGA ÚTIL MÁXIMA 15.935 KG, DISTÂNCIA ENTRE EIXOS 4,80 M, POTÊNCIA 230 CV INCLUSIVE CAÇAMBAS METÁLICAS - CHI DIURNO. AF_06/2014	CHOR - CUSTOS HORÁRIOS DE MÁQUINAS E EQUIPAMENTOS	CHI	0,0138000	70,35	0,97	
			MO sem LS =>	1,30	LS =>	0,00	MO com LS =>	1,30
			Valor do BDI =>	2,17			Valor com BDI =>	11,19
				Quant. =>	139,6300000	Preço Total =>	1.562,45	
2.3	Código Banco	Descrição	Tipo	Und	Quant.	Valor Unit	Total	
Composição	93588 SINAPI	TRANSPORTE COM CAMINHÃO BASCULANTE DE 10 M³, EM VIA URBANA EM LEITO NATURAL (UNIDADE: M3XKM). AF_07/2020	TRAN - TRANSPORTES, CARGAS E DESCARGAS	M3XKM	1,0000000	3,09	3,09	
Composição Auxiliar	91386 SINAPI	CAMINHÃO BASCULANTE 10 M3, TRUCADO CABINE SIMPLES, PESO BRUTO TOTAL 23.000 KG, CARGA ÚTIL MÁXIMA 15.935 KG, DISTÂNCIA ENTRE EIXOS 4,80 M, POTÊNCIA 230 CV INCLUSIVE CAÇAMBAS METÁLICAS - CHP DIURNO. AF_06/2014	CHOR - CUSTOS HORÁRIOS DE MÁQUINAS E EQUIPAMENTOS	CHP	0,0105000	264,88	2,78	

Composição Auxiliar	91387 SINAPI	CAMINHÃO BASCULANTE 10 M3, TRUCADO CABINE SIMPLES, PESO BRUTO TOTAL 23.000 KG, CARGA ÚTIL MÁXIMA 15.935 KG, DISTÂNCIA ENTRE EIXOS 4,80 M, POTÊNCIA 230 CV INCLUSIVE CAÇAMBAS METÁLICA - CHI DIURNO. AF_06/2014	CHOR - CUSTOS HORÁRIOS DE MÁQUINAS E EQUIPAMENTOS	CHI	0,0045000	70,35	0,31	
			MO sem LS =>	0,30	LS =>	0,00	MO com LS =>	0,30
			Valor do BDI =>	0,74			Valor com BDI =>	3,83
					Quant. =>	1.675,5600000	Preço Total =>	6.417,39

2.4	Código	Banco	Descrição	Tipo	Und	Quant.	Valor Unit	Total	
Composição	93590	SINAPI	TRANSPORTE COM CAMINHÃO BASCULANTE DE 10 M³, EM VIA URBANA PAVIMENTADA, ADICIONAL PARA DMT EXCEDENTE A 30 KM (UNIDADE: M³XKM) AF_07/2020	TRAN - TRANSPORTES, CARGAS E DESCARGAS	M³XKM	1,0000000	0,96	0,96	
Composição Auxiliar	91386	SINAPI	CAMINHÃO BASCULANTE 10 M3, TRUCADO CABINE SIMPLES, PESO BRUTO TOTAL 23.000 KG, CARGA ÚTIL MÁXIMA 15.935 KG, DISTÂNCIA ENTRE EIXOS 4,80 M, POTÊNCIA 230 CV INCLUSIVE CAÇAMBAS METÁLICAS - CHP DIURNO. AF_06/2014	CHOR - CUSTOS HORÁRIOS DE MÁQUINAS E EQUIPAMENTOS	CHP	0,0033000	264,88	0,87	
Composição Auxiliar	91387	SINAPI	CAMINHÃO BASCULANTE 10 M3, TRUCADO CABINE SIMPLES, PESO BRUTO TOTAL 23.000 KG, CARGA ÚTIL MÁXIMA 15.935 KG, DISTÂNCIA ENTRE EIXOS 4,80 M, POTÊNCIA 230 CV INCLUSIVE CAÇAMBAS METÁLICAS - CHI DIURNO. AF_06/2014	CHOR - CUSTOS HORÁRIOS DE MÁQUINAS E EQUIPAMENTOS	CHI	0,0014000	70,35	0,09	
				MO sem LS =>	0,08	LS =>	0,00	MO com LS =>	0,08
				Valor do BDI =>	0,23			Valor com BDI =>	1,19
					Quant. =>	3.770,0100000	Preço Total =>		4.486,31

3		REVESTIMENTO					87.351,67
3.1	Código Banco	Descrição	Tipo	Und	Quant.	Valor Unit	Total
Composição	92396 SINAPI	EXECUÇÃO DE PASSEIO EM PISO INTERTRAVADO, COM BLOCO RETANGULAR COR NATURAL DE 20 X 10 CM, ESPESSURA 6 CM. AF_10/2022	PAVI - PAVIMENTAÇÃO	m²	1,0000000	70,68	70,68
Composição Auxiliar	88260 SINAPI	CALCETEIRO COM ENCARGOS COMPLEMENTARES	SEDI - SERVIÇOS DIVERSOS	H	0,3725000	25,24	9,40
Composição Auxiliar	88316 SINAPI	SERVENTE COM ENCARGOS COMPLEMENTARES	SEDI - SERVIÇOS DIVERSOS	H	0,3725000	20,28	7,55
Composição Auxiliar	91277 SINAPI	PLACA VIBRATÓRIA REVERSÍVEL COM MOTOR 4 TEMPOS A GASOLINA, FORÇA CENTRÍFUGA DE 25 KN (2500 KGF), POTÊNCIA 5,5 CV - CHP DIURNO AF_08/2015	CHOR - CUSTOS HORÁRIOS DE MÁQUINAS E EQUIPAMENTOS	CHP	0,0041000	9,05	0,03
Composição Auxiliar	91278 SINAPI	PLACA VIBRATÓRIA REVERSÍVEL COM MOTOR 4 TEMPOS A GASOLINA, FORÇA CENTRÍFUGA DE 25 KN (2500 KGF), POTÊNCIA 5,5 CV - CHI DIURNO AF_08/2015	CHOR - CUSTOS HORÁRIOS DE MÁQUINAS E EQUIPAMENTOS	CHI	0,1821000	0,69	0,12
Composição Auxiliar	91283 SINAPI	CORTADORA DE PISO COM MOTOR 4 TEMPOS A GASOLINA, POTÊNCIA DE 13 HP, COM DISCO DE CORTE DIAMANTADO SEGMENTADO PARA CONCRETO, DIÂMETRO DE 350 MM, FURO DE 1" (14 X 1") - CHP DIURNO. AF_08/2015	CHOR - CUSTOS HORÁRIOS DE MÁQUINAS E EQUIPAMENTOS	CHP	0,0491000	9,69	0,47
Composição Auxiliar	91285 SINAPI	CORTADORA DE PISO COM MOTOR 4 TEMPOS A GASOLINA, POTÊNCIA DE 13 HP, COM DISCO DE CORTE DIAMANTADO SEGMENTADO PARA CONCRETO, DIÂMETRO DE 350 MM, FURO DE 1" (14 X 1") - CHI DIURNO. AF_08/2015	CHOR - CUSTOS HORÁRIOS DE MÁQUINAS E EQUIPAMENTOS	CHI	0,1371000	0,97	0,13
Insumo	00000370 SINAPI	AREIA MEDIA - POSTO JAZIDA/FORNECEDOR (RETIRADO NA JAZIDA, SEM TRANSPORTE)	Material	m³	0,0568000	130,00	7,38
Insumo	00004741 SINAPI	PO DE PEDRA (POSTO PEDREIRA/FORNECEDOR, SEM FRETE)	Material	m³	0,0098000	98,69	0,96

Insumo	00036155 SINAPI	BLOQUETE/PISO INTERTRAVADO DE CONCRETO - MODELO ONDA/16 FACES/RETANGULAR/TIJOLINHO/PAVER/HOLANDES/PARALELEPIPEDO, 20 CM X 10 CM, E = 6 CM, RESISTENCIA DE 35 MPA (NBR 9781), COR NATURAL	Material	m²	1,0300000	43,34	44,64
			MO sem LS => Valor do BDI =>	13,26 17,07	LS => Quant. =>	0,00 Valor com BDI => 420,0000000	MO com LS => 87,75 Preço Total => 36.855,00
3.2	Código Banco	Descrição	Tipo	Und	Quant.	Valor Unit	Total
Composição	94990 SINAPI	EXECUÇÃO DE PASSEIO (CALÇADA) OU PISO DE CONCRETO COM CONCRETO MOLDADO IN LOCO, FEITO EM OBRA, ACABAMENTO CONVENCIONAL NÃO ARMADO AF 08/2022	PISO - PISOS	m³	1,0000000	756,18	756,18
Composição Auxiliar	88262 SINAPI	CARPINTEIRO DE FORMAS COM ENCARGOS COMPLEMENTARES	SEDI - SERVIÇOS DIVERSOS	H	1,6268000	25,10	40,83
Composição Auxiliar	88309 SINAPI	PEDREIRO COM ENCARGOS COMPLEMENTARES	SEDI - SERVIÇOS DIVERSOS	H	1,4149000	25,46	36,02
Composição Auxiliar	88316 SINAPI	SERVENTE COM ENCARGOS COMPLEMENTARES	SEDI - SERVIÇOS DIVERSOS	H	3,0417000	20,28	61,68
Composição Auxiliar	94964 SINAPI	CONCRETO FCK = 20MPA, TRAÇO 1:2,7:3 (EM MASSA SECA DE CIMENTO/ AREIA MÉDIA/ BRITA 1) - PREPARO MECÂNICO COM BETONEIRA 400 L. AF 05/2021	FUES - FUNDAÇÕES E ESTRUTURAS	m³	1,2315000	477,54	588,09
Insumo	00002692 SINAPI	DESMOLDANTE PROTETOR PARA FORMAS DE MADEIRA, DE BASE OLEOSA EMULSIONADA EM AGUA	Material	L	0,0213000	9,14	0,19
Insumo	00004509 SINAPI	SARRAFO *2,5 X 10* CM EM PINUS, MISTA OU EQUIVALENTE DA REGIAO - BRUTA	Material	M	3,1250000	5,06	15,81
Insumo	00004517 SINAPI	SARRAFO *2,5 X 7,5* CM EM PINUS, MISTA OU EQUIVALENTE DA REGIAO - BRUTA	Material	M	2,5000000	3,49	8,72
Insumo	00005068 SINAPI	PREGO DE ACO POLIDO COM CABECA 17 X 21 (2 X 11)	Material	KG	0,2994000	16,17	4,84
			MO sem LS => Valor do BDI =>	204,55 182,69	LS => Quant. =>	0,00 Valor com BDI => 20,3000000	MO com LS => 938,87 Preço Total => 19.059,06
3.3	Código Banco	Descrição	Tipo	Und	Quant.	Valor Unit	Total
Composição	93358 SINAPI	ESCAVAÇÃO MANUAL DE VALA COM PROFUNDIDADE MENOR OU IGUAL A 1.30 M. AF 02/2021	MOVT - MOVIMENTO DE TERRA	m³	1,0000000	80,22	80,22
Composição Auxiliar	88316 SINAPI	SERVENTE COM ENCARGOS COMPLEMENTARES	SEDI - SERVIÇOS DIVERSOS	H	3,9560000	20,28	80,22
			MO sem LS => Valor do BDI =>	60,92 19,38	LS => Quant. =>	0,00 Valor com BDI => 64,9000000	MO com LS => 99,60 Preço Total => 6.464,04
3.4	Código Banco	Descrição	Tipo	Und	Quant.	Valor Unit	Total
Composição	94275 SINAPI	ASSENTAMENTO DE GUIA (MEIO-FIO) EM TRECHO RETO, CONFECCIONADA EM CONCRETO PRÉ-FABRICADO, DIMENSÕES 100X15X13X20 CM (COMPRIMENTO X BASE INFERIOR X BASE SUPERIOR X ALTURA), PARA URBANIZAÇÃO INTERNA DE EMPREENDIMENTOS. AF 06/2016	DROP - DRENAGEM/OBRAS DE CONTENÇÃO / POÇOS DE VISITA E CAIXAS	M	1,0000000	51,63	51,63
Composição Auxiliar	88309 SINAPI	PEDREIRO COM ENCARGOS COMPLEMENTARES	SEDI - SERVIÇOS DIVERSOS	H	0,3600000	25,46	9,16
Composição Auxiliar	88316 SINAPI	SERVENTE COM ENCARGOS COMPLEMENTARES	SEDI - SERVIÇOS DIVERSOS	H	0,3600000	20,28	7,30
Composição Auxiliar	88629 SINAPI	ARGAMASSA TRAÇO 1:3 (EM VOLUME DE CIMENTO E AREIA MÉDIA ÚMIDA). PREPARO MANUAL. AF 08/2019	SEDI - SERVIÇOS DIVERSOS	m³	0,0010000	641,30	0,64
Insumo	00000370 SINAPI	AREIA MEDIA - POSTO JAZIDA/FORNECEDOR (RETIRADO NA JAZIDA, SEM TRANSPORTE)	Material	m³	0,0070000	130,00	0,91

Insumo	00041679 SINAPI	MEIO-FIO OU GUIA DE CONCRETO PRE-MOLDADO, COMP 1 M, *20 X 12/15* CM (H X L1/L2)	Material	UN	1,0050000	33,46	33,62	
			MO sem LS =>	13,03	LS =>	0,00	MO com LS =>	13,03
			Valor do BDI =>	12,47			Valor com BDI =>	64,10
				Quant. =>	204,4500000		Preço Total =>	13.105,24
3.5	Código Banco	Descrição	Tipo	Und	Quant.	Valor Unit	Total	
Composição	94276 SINAPI	ASSENTAMENTO DE GUIA (MEIO-FIO) EM TRECHO CURVO, CONFECCIONADA EM CONCRETO PRÉ-FABRICADO, DIMENSÕES 100X15X13X20 CM (COMPRIMENTO X BASE INFERIOR X BASE SUPERIOR X ALTURA), PARA URBANIZAÇÃO INTERNA DE EMPREENDIMENTOS. AF_06/2016	DROP - DRENAGEM/OBRAS DE CONTENÇÃO / POÇOS DE VISITA E CAIXAS	M	1,0000000	55,70	55,70	
Composição Auxiliar	88309 SINAPI	PEDREIRO COM ENCARGOS COMPLEMENTARES	SEDI - SERVIÇOS DIVERSOS	H	0,4490000	25,46	11,43	
Composição Auxiliar	88316 SINAPI	SERVENTE COM ENCARGOS COMPLEMENTARES	SEDI - SERVIÇOS DIVERSOS	H	0,4490000	20,28	9,10	
Composição Auxiliar	88629 SINAPI	ARGAMASSA TRAÇO 1:3 (EM VOLUME DE CIMENTO E AREIA MÉDIA ÚMIDA). PREPARO MANUAL. AF_08/2019	SEDI - SERVIÇOS DIVERSOS	m³	0,0010000	641,30	0,64	
Insumo	00000370 SINAPI	AREIA MEDIA - POSTO JAZIDA/FORNECEDOR (RETIRADO NA JAZIDA, SEM TRANSPORTE)	Material	m³	0,0070000	130,00	0,91	
Insumo	00041679 SINAPI	MEIO-FIO OU GUIA DE CONCRETO PRE-MOLDADO, COMP 1 M, *20 X 12/15* CM (H X L1/L2)	Material	UN	1,0050000	33,46	33,62	
			MO sem LS =>	16,22	LS =>	0,00	MO com LS =>	16,22
			Valor do BDI =>	13,45			Valor com BDI =>	69,15
				Quant. =>	66,0000000		Preço Total =>	4.563,90
3.6	Código Banco	Descrição	Tipo	Und	Quant.	Valor Unit	Total	
Composição	COMP. 003 Próprio	ATERRO MANUAL COM AREIA PARA ATERRO E COMPACTAÇÃO MANUAL APILOADO COM SOQUETE. AF_10/2017 (FONTE SINAPI 96995 94342)	URBA - URBANIZAÇÃO	m³	1,0000000	131,97	131,97	
Composição Auxiliar	5901 SINAPI	CAMINHÃO PIPA 10.000 L TRUCADO, PESO BRUTO TOTAL 23.000 KG, CARGA ÚTIL MÁXIMA 15.935 KG, DISTÂNCIA ENTRE EIXOS 4,8 M, POTÊNCIA 230 CV, INCLUSIVE TANQUE DE AÇO PARA TRANSPORTE DE ÁGUA - CHP DIURNO. AF_06/2014	CHOR - CUSTOS HORÁRIOS DE MÁQUINAS E EQUIPAMENTOS	CHP	0,0060000	314,41	1,88	
Composição Auxiliar	5903 SINAPI	CAMINHÃO PIPA 10.000 L TRUCADO, PESO BRUTO TOTAL 23.000 KG, CARGA ÚTIL MÁXIMA 15.935 KG, DISTÂNCIA ENTRE EIXOS 4,8 M, POTÊNCIA 230 CV, INCLUSIVE TANQUE DE AÇO PARA TRANSPORTE DE ÁGUA - CHI DIURNO. AF_06/2014	CHOR - CUSTOS HORÁRIOS DE MÁQUINAS E EQUIPAMENTOS	CHI	0,0030000	69,98	0,20	
Composição Auxiliar	88316 SINAPI	SERVENTE COM ENCARGOS COMPLEMENTARES	SEDI - SERVIÇOS DIVERSOS	H	2,3986000	20,28	48,64	
Insumo	00000368 SINAPI	AREIA PARA ATERRO - POSTO JAZIDA/FORNECEDOR (RETIRADO NA JAZIDA. SEM TRANSPORTE)	Material	m³	1,2500000	65,00	81,25	
			MO sem LS =>	37,11	LS =>	0,00	MO com LS =>	37,11
			Valor do BDI =>	31,88			Valor com BDI =>	163,85
				Quant. =>	44,5800000		Preço Total =>	7.304,43
4		URBANIZAÇÃO E ACESSÓRIOS					37.687,48	
4.1	Código Banco	Descrição	Tipo	Und	Quant.	Valor Unit	Total	
Composição	103946 SINAPI	PLANTIO DE GRAMA ESMERALDA OU SÃO CARLOS OU CURITIBANA, EM PLACAS. AF_05/2022	URBA - URBANIZAÇÃO	m²	1,0000000	21,99	21,99	
Composição Auxiliar	88316 SINAPI	SERVENTE COM ENCARGOS COMPLEMENTARES	SEDI - SERVIÇOS DIVERSOS	H	0,1564000	20,28	3,17	
Composição Auxiliar	88441 SINAPI	JARDINEIRO COM ENCARGOS COMPLEMENTARES	SEDI - SERVIÇOS DIVERSOS	H	0,0391000	21,20	0,82	

Insumo	00003322 SINAPI	GRAMA ESMERALDA OU SAO CARLOS OU CURITIBANA, EM PLACAS, SEM PLANTIO	Material	m²	1,0000000	18,00	18,00	
			MO sem LS =>	3,03	LS =>	0,00	MO com LS =>	3,03
			Valor do BDI =>	5,31			Valor com BDI =>	27,30
					Quant. =>	180,0000000	Preço Total =>	4.914,00

4.2	Código Banco	Descrição	Tipo	Und	Quant.	Valor Unit	Total
Composição	98516 SINAPI	PLANTIO DE PALMEIRA COM ALTURA DE MUDA MENOR OU IGUAL A 2,00 M. AF_05/2018	URBA - URBANIZAÇÃO	UN	1,0000000	448,57	448,57
Composição Auxiliar	88316 SINAPI	SERVENTE COM ENCARGOS COMPLEMENTARES	SEDI - SERVIÇOS DIVERSOS	H	4,3620000	20,28	88,46
Composição Auxiliar	88441 SINAPI	JARDINEIRO COM ENCARGOS COMPLEMENTARES	SEDI - SERVIÇOS DIVERSOS	H	1,0905000	21,20	23,11
Composição Auxiliar	91634 SINAPI	GUINDAUTO HIDRÁULICO, CAPACIDADE MÁXIMA DE CARGA 6500 KG, MOMENTO MÁXIMO DE CARGA 5,8 TM, ALCANCE MÁXIMO HORIZONTAL 7,60 M, INCLUSIVE CAMINHÃO TOCO PBT 9.700 KG, POTÊNCIA DE 160 CV - CHP DIURNO. AF_08/2015	CHOR - CUSTOS HORÁRIOS DE MÁQUINAS E EQUIPAMENTOS	CHP	0,2999000	231,13	69,31
Composição Auxiliar	91635 SINAPI	GUINDAUTO HIDRÁULICO, CAPACIDADE MÁXIMA DE CARGA 6500 KG, MOMENTO MÁXIMO DE CARGA 5,8 TM, ALCANCE MÁXIMO HORIZONTAL 7,60 M, INCLUSIVE CAMINHÃO TOCO PBT 9.700 KG, POTÊNCIA DE 160 CV - CHI DIURNO. AF_08/2015	CHOR - CUSTOS HORÁRIOS DE MÁQUINAS E EQUIPAMENTOS	CHI	1,2252000	60,18	73,73

Insumo	00038641 SINAPI	MUDA DE PALMEIRA ARECA, H= *1,50* M	Material	UN	1,0000000	193,96	193,96	
			MO sem LS =>	119,62	LS =>	0,00	MO com LS =>	119,62
			Valor do BDI =>	108,37			Valor com BDI =>	556,94
					Quant. =>	3,0000000	Preço Total =>	1.670,82

4.3	Código	Banco	Descrição	Tipo	Und	Quant.	Valor Unit	Total	
Composição	98510	SINAPI	PLANTIO DE ÁRVORE ORNAMENTAL COM ALTURA DE MUDA MENOR OU IGUAL A 2.00 M. AF 05/2018	URBA - URBANIZAÇÃO	UN	1,0000000	114,27	114,27	
Composição Auxiliar	88316	SINAPI	SERVENTE COM ENCARGOS COMPLEMENTARES	SEDI - SERVIÇOS DIVERSOS	H	0,7272000	20,28	14,74	
Composição Auxiliar	88441	SINAPI	JARDINEIRO COM ENCARGOS COMPLEMENTARES	SEDI - SERVIÇOS DIVERSOS	H	0,1818000	21,20	3,85	
Insumo	00000358	SINAPI	MUDA DE ARVORE ORNAMENTAL, OITI/AROEIRA Salsa/ANGICO/IPE/JACARANDA OU EQUIVALENTE DA REGIAO, H= *1* M	Material	UN	1,0000000	95,68	95,68	
				MO sem LS =>	14,13	LS =>	0,00	MO com LS =>	14,13
				Valor do BDI =>	27,60			Valor com BDI =>	141,87
						Quant. =>	12,0000000	Preço Total =>	1.702,44

4.4	Código Banco	Descrição	Tipo	Und	Quant.	Valor Unit	Total
Composição	COMP. 004 Próprio	BANCO DE CONCRETO COM ASSENTO DE MADEIRA DE LEI	URBA - URBANIZAÇÃO	Un	1,0000000	1.246,28	1.246,28
Composição Auxiliar	88262 SINAPI	CARPINTEIRO DE FORMAS COM ENCARGOS COMPLEMENTARES	SEDI - SERVIÇOS DIVERSOS	H	8,0000000	25,10	200,80
Composição Auxiliar	88316 SINAPI	SERVENTE COM ENCARGOS COMPLEMENTARES	SEDI - SERVIÇOS DIVERSOS	H	0,5000000	20,28	10,14
Composição Auxiliar	102475 SINAPI	CONCRETO FCK = 20MPa, TRAÇO 1:2,6:2,9 (EM MASSA SECA DE CIMENTO/ AREIA MÉDIA/ SEIXO ROLADO) - PREPARO MECÂNICO COM RETONFIRA 400 L AF_05/2021	FUES - FUNDAÇÕES E ESTRUTURAS	m³	0,3000000	630,01	189,00
Composição Auxiliar	98562 SINAPI	IMPERMEABILIZAÇÃO DE SUPERFÍCIE COM ARGAMASSA DE CIMENTO E AREIA, COM ADITIVO IMPERMEABILIZANTE, E = 1,5CM. AF_09/2023	IMPE - IMPERMEABILIZAÇÕES E PROTEÇÕES DIVERSAS	m²	3,0000000	47,54	142,62

Composição Auxiliar	102213 SINAPI	PINTURA VERNIZ (INCOLOR) ALQUÍDICO EM MADEIRA, USO INTERNO E EXTERNO. 2 DEMÃOS. AF 01/2021	PINT - PINTURAS	m²	1,9200000	20,05	38,49
Insumo	00038383 SINAPI	LIXA D'AGUA EM FOLHA, GRAO 100	Material	UN	6,0000000	2,33	13,98
Insumo	00006194 SINAPI	TABUA *2,5 X 15 CM EM PINUS, MISTA OU EQUIVALENTE DA REGIAO - BRUTA	Material	M	42,0000000	7,12	299,04
Insumo	00039437 SINAPI	PARAFUSO DRY WALL, EM ACO FOSFATIZADO, CABECA TROMBETA E PONTA AGULHA (TA). COMPRIMENTO 45 MM	Material	UN	140,0000000	0,36	50,40
Insumo	00020212 SINAPI	CAIBRO APARELHADO *6 X 8* CM, EM	Material	M	9,6000000	26,06	250,17
Insumo	00004460 SINAPI	MACARANDUBA/MASSARANDUBA. ANGELIM OU EQUIVALENTE DA SARRAFO NAO APARELHADO *2,5 X 10* CM, EM	Material	M	4,8000000	10,76	51,64
			MO sem LS =>	289,48	LS =>	0,00	289,48
			Valor do BDI =>	301,10		Valor com BDI =>	1.547,38
					Quant. =>	19,0000000	29.400,22

5	INSTALAÇÕES ELETRICAS						56.878,76
5.1	Código Banco	Descrição	Tipo	Und	Quant.	Valor Unit	Total
Composição	101632 SINAPI	RELÉ FOTOELÉTRICO PARA COMANDO DE ILUMINAÇÃO EXTERNA 1000 W - FORNECIMENTO E INSTALAÇÃO. AF 08/2020	INEL - INSTALAÇÃO ELÉTRICA/ELETRIFICAÇÃO E SEDI - SERVIÇOS DIVERSOS	UN	1,0000000	41,94	41,94
Composição Auxiliar	88247 SINAPI	AUXILIAR DE ELETRICISTA COM ENCARGOS COMPLEMENTARES	SEDI - SERVIÇOS DIVERSOS	H	0,0168000	21,63	0,36
Composição Auxiliar	88264 SINAPI	ELETRICISTA COM ENCARGOS COMPLEMENTARES	SEDI - SERVIÇOS DIVERSOS	H	0,0168000	25,82	0,43
Insumo	00002510 SINAPI	RELE FOTOELETRICO INTERNO E EXTERNO BIVOLT 1000 W, DE CONECTOR. SEM BASE	Material	UN	1,0000000	40,98	40,98
Insumo	00021127 SINAPI	FITA ISOLANTE ADESIVA ANTICHAMA, USO ATE 750 V, EM ROLO DE 19 MM X 5 M	Material	UN	0,0210000	8,20	0,17
			MO sem LS =>	0,61	LS =>	0,00	0,61
			Valor do BDI =>	10,13		Valor com BDI =>	52,07
					Quant. =>	1,0000000	52,07
5.2	Código Banco	Descrição	Tipo	Und	Quant.	Valor Unit	Total
Composição	93658 SINAPI	DISJUNTOR MONOPOLAR TIPO DIN, CORRENTE NOMINAL DE 40A - FORNECIMENTO E INSTALAÇÃO. AF 10/2020	INEL - INSTALAÇÃO ELÉTRICA/ELETRIFICAÇÃO E SEDI - SERVIÇOS DIVERSOS	UN	1,0000000	23,95	23,95
Composição Auxiliar	88247 SINAPI	AUXILIAR DE ELETRICISTA COM ENCARGOS COMPLEMENTARES	SEDI - SERVIÇOS DIVERSOS	H	0,1352000	21,63	2,92
Composição Auxiliar	88264 SINAPI	ELETRICISTA COM ENCARGOS COMPLEMENTARES	SEDI - SERVIÇOS DIVERSOS	H	0,1352000	25,82	3,49
Insumo	00001574 SINAPI	TERMINAL A COMPRESSAO EM COBRE ESTANHADO PARA CABO 10 MM2, 1 FURO E 1 COMPRESSAO, PARA PARAFUSO DE FIXACAO M6	Material	UN	1,0000000	2,14	2,14
Insumo	00034686 SINAPI	DISJUNTOR TIPO DIN / IEC, MONOPOLAR DE 40 ATE 50A	Material	UN	1,0000000	15,40	15,40
			MO sem LS =>	5,05	LS =>	0,00	5,05
			Valor do BDI =>	5,78		Valor com BDI =>	29,73
					Quant. =>	1,0000000	29,73
5.3	Código Banco	Descrição	Tipo	Und	Quant.	Valor Unit	Total
Composição	101657 SINAPI	LUMINÁRIA DE LED PARA ILUMINAÇÃO PÚBLICA, DE 98 W ATÉ 137 W - FORNECIMENTO E INSTALAÇÃO. AF 08/2020	INEL - INSTALAÇÃO ELÉTRICA/ELETRIFICAÇÃO E	UN	1,0000000	641,54	641,54

Composição Auxiliar	5928 SINAPI	GUINDAUTO HIDRÁULICO, CAPACIDADE MÁXIMA DE CARGA 6200 KG, MOMENTO MÁXIMO DE CARGA 11,7 TM, ALCANCE MÁXIMO HORIZONTAL 9,70 M, INCLUSIVE CAMINHÃO TOCO PBT 16.000 KG, POTÊNCIA DE 189 CV - CHP DIURNO. AF_06/2014	CHOR - CUSTOS HORÁRIOS DE MÁQUINAS E EQUIPAMENTOS	CHP	0,2388000	273,20	65,24
Composição Auxiliar	88247 SINAPI	AUXILIAR DE ELETRICISTA COM ENCARGOS COMPLEMENTARES	SEDI - SERVIÇOS DIVERSOS	H	0,2381000	21,63	5,15
Composição Auxiliar	88264 SINAPI	ELETRICISTA COM ENCARGOS COMPLEMENTARES	SEDI - SERVIÇOS DIVERSOS	H	0,2381000	25,82	6,14
Insumo	00021127 SINAPI	FITA ISOLANTE ADESIVA ANTICHAMA, USO ATE 750 V, EM ROLO DE 19 MM X 5 M	Material	UN	0,0140000	8,20	0,11
Insumo	00042243 SINAPI	LUMINARIA DE LED PARA ILUMINACAO PUBLICA, DE 98 W ATE 137 W, INVOLUCRO EM ALUMINIO OU ACO INOX	Material	UN	1,0000000	564,90	564,90
			MO sem LS =>	14,35	LS =>	0,00	14,35
			Valor do BDI =>	154,99		Valor com BDI =>	796,53
			Quant. =>		20,0000000	Preço Total =>	15.930,60

5.4	Código Banco	Descrição	Tipo	Und	Quant.	Valor Unit	Total
Composição	100623 SINAPI	POSTE DE AÇO CONICO CONTÍNUO CURVO DUPLO, ENGASTADO, H=9M, INCLUSIVE LUMINÁRIAS, SEM LÂMPADAS - FORNECIMENTO E INSTALACAO AF 11/2019	INEL - INSTALAÇÃO ELÉTRICA/ELETRIFICAÇÃO E ILUMINACÃO EXTERNA	UN	1,0000000	2.688,16	2.688,16
Composição Auxiliar	5928 SINAPI	GUINDAUTO HIDRÁULICO, CAPACIDADE MÁXIMA DE CARGA 6200 KG, MOMENTO MÁXIMO DE CARGA 11,7 TM, ALCANCE MÁXIMO HORIZONTAL 9,70 M, INCLUSIVE CAMINHÃO TOCO PBT 16.000 KG, POTÊNCIA DE 189 CV - CHP DIURNO. AF_06/2014	CHOR - CUSTOS HORÁRIOS DE MÁQUINAS E EQUIPAMENTOS	CHP	0,1110000	273,20	30,32
Composição Auxiliar	88247 SINAPI	AUXILIAR DE ELETRICISTA COM ENCARGOS COMPLEMENTARES	SEDI - SERVIÇOS DIVERSOS	H	1,4130000	21,63	30,56
Composição Auxiliar	88264 SINAPI	ELETRICISTA COM ENCARGOS COMPLEMENTARES	SEDI - SERVIÇOS DIVERSOS	H	4,5930000	25,82	118,59
Insumo	00000863 SINAPI	CABO DE COBRE NU 35 MM2 MEIO-DURO	Material	M	9,0000000	32,42	291,78
Insumo	00003798 SINAPI	LUMINARIA ABERTA P/ ILUMINACAO PUBLICA, TIPO X-57 PETERCO OU EQUIV	Material	UN	2,0000000	96,58	193,16
Insumo	00014164 SINAPI	POSTE CONICO CONTINUO EM ACO GALVANIZADO, CURVO, BRACO DUPLO, ENGASTADO, H = 9 M, DIAMETRO INFERIOR = *135* MM	Material	UN	1,0000000	2.023,75	2.023,75
			MO sem LS =>	121,71	LS =>	0,00	121,71
			Valor do BDI =>	649,45		Valor com BDI =>	3.337,61
			Quant. =>		10,0000000	Preço Total =>	33.376,10

5.5	Código Banco	Descrição	Tipo	Und	Quant.	Valor Unit	Total
Composição	91926 SINAPI	CABO DE COBRE FLEXÍVEL ISOLADO, 2,5 MM², ANTI-CHAMA 450/750 V, PARA CIRCUITOS TERMINAIS - FORNECIMENTO E INSTALAÇÃO. AF 03/2023	INEL - INSTALAÇÃO ELÉTRICA/ELETRIFICAÇÃO E ILUMINACÃO EXTERNA	M	1,0000000	3,86	3,86
Composição Auxiliar	88247 SINAPI	AUXILIAR DE ELETRICISTA COM ENCARGOS COMPLEMENTARES	SEDI - SERVIÇOS DIVERSOS	H	0,0290000	21,63	0,62
Composição Auxiliar	88264 SINAPI	ELETRICISTA COM ENCARGOS COMPLEMENTARES	SEDI - SERVIÇOS DIVERSOS	H	0,0290000	25,82	0,74
Insumo	00001014 SINAPI	CABO DE COBRE, FLEXIVEL, CLASSE 4 OU 5, ISOLACAO EM PVC/A, ANTICHAMA BWF-B, 1 CONDUTOR, 450/750 V, SECAO NOMINAL 2,5 MM²	Material	M	1,2434000	1,96	2,43
Insumo	00021127 SINAPI	FITA ISOLANTE ADESIVA ANTICHAMA, USO ATE 750 V, EM ROLO DE 19 MM X 5 M	Material	UN	0,0094000	8,20	0,07
			MO sem LS =>	1,08	LS =>	0,00	1,08
			Valor do BDI =>	0,93		Valor com BDI =>	4,79

				Quant. =>	730,0000000	Preço Total =>	3.496,70
5.6	Código Banco	Descrição	Tipo	Und	Quant.	Valor Unit	Total
Composição	91854 SINAPI	ELETRODUTO FLEXÍVEL CORRUGADO, PVC, DN 25 MM (3/4"), PARA CIRCUITOS TERMINAIS, INSTALADO EM PAREDE - FORNECIMENTO E INSTALAÇÃO AF 03/2023	INEL - INSTALAÇÃO ELÉTRICA/ELETRIFICAÇÃO E ILUMINACÃO EXTERNA	M	1,0000000	9,10	9,10
Composição Auxiliar	88247 SINAPI	AUXILIAR DE ELETRICISTA COM ENCARGOS COMPLEMENTARES	SEDI - SERVIÇOS DIVERSOS	H	0,1340000	21,63	2,89
Composição Auxiliar	88264 SINAPI	ELETRICISTA COM ENCARGOS COMPLEMENTARES	SEDI - SERVIÇOS DIVERSOS	H	0,1340000	25,82	3,45
Insumo	00002688 SINAPI	ELETRODUTO PVC FLEXIVEL CORRUGADO, COR AMARELA, DE 25 MM	Material	M	1,0170000	2,72	2,76
				MO sem LS =>	5,01	LS =>	0,00
				Valor do BDI =>	2,19	Valor com BDI =>	5,01
				Quant. =>	315,0000000	Preço Total =>	3.556,35

5.7	Código Banco	Descrição	Tipo	Und	Quant.	Valor Unit	Total
Composição	101938 SINAPI	CAIXA DE PROTEÇÃO PARA MEDIDOR MONOFÁSICO DE EMBUTIR - FORNECIMENTO E INSTALAÇÃO. AF 10/2020	INEL - INSTALAÇÃO ELÉTRICA/ELETRIFICAÇÃO E SEDI - SERVIÇOS DIVERSOS	UN	1,0000000	140,04	140,04
Composição Auxiliar	87367 SINAPI	ARGAMASSA TRAÇO 1:1:6 (EM VOLUME DE CIMENTO, CAL E AREIA MÉDIA ÚMIDA) PARA EMBOÇO/MASSA ÚNICA/ASSENTAMENTO DE ALVENARIA DE VEDAÇÃO, PREPARO MANUAL. AF_08/2019	SEDI - SERVIÇOS DIVERSOS	m³	0,0086000	731,22	6,28
Composição Auxiliar	88247 SINAPI	AUXILIAR DE ELETRICISTA COM ENCARGOS COMPLEMENTARES	SEDI - SERVIÇOS DIVERSOS	H	0,3947000	21,63	8,53
Composição Auxiliar	88264 SINAPI	ELETRICISTA COM ENCARGOS COMPLEMENTARES	SEDI - SERVIÇOS DIVERSOS	H	0,3947000	25,82	10,19
Insumo	00039808 SINAPI	CAIXA PARA MEDIDOR MONOFASICO, EM POLICARBONATO / TERMOPLASTICO, PARA ALOJAR 1 DISJUNTOR (PADRAO DA CONCESSIONARIA LOCAL)	Material	UN	1,0000000	115,04	115,04
				MO sem LS =>	16,26	LS =>	0,00
				Valor do BDI =>	33,83	Valor com BDI =>	16,26
				Quant. =>	1,0000000	Preço Total =>	173,87

5.8	Código Banco	Descrição	Tipo	Und	Quant.	Valor Unit	Total
Composição	101902 SINAPI	CONTATOR TRIPOLAR I NOMINAL 22A - FORNECIMENTO E INSTALAÇÃO. AF 10/2020	INEL - INSTALAÇÃO ELÉTRICA/ELETRIFICAÇÃO E SEDI - SERVIÇOS DIVERSOS	UN	1,0000000	212,10	212,10
Composição Auxiliar	88247 SINAPI	AUXILIAR DE ELETRICISTA COM ENCARGOS COMPLEMENTARES	SEDI - SERVIÇOS DIVERSOS	H	0,1988000	21,63	4,30
Composição Auxiliar	88264 SINAPI	ELETRICISTA COM ENCARGOS COMPLEMENTARES	SEDI - SERVIÇOS DIVERSOS	H	0,1988000	25,82	5,13
Insumo	00001571 SINAPI	TERMINAL A COMPRESSAO EM COBRE ESTANHADO PARA CABO 4 MM2, 1 FURO E 1 COMPRESSAO, PARA PARAFUSO DE FIXACAO M5	Material	UN	3,0000000	1,66	4,98
Insumo	00001625 SINAPI	CONTATOR TRIPOLAR, CORRENTE DE *22* A, TENSAO NOMINAL DE *500* V. CATEGORIA AC-2 E AC-3	Material	UN	1,0000000	197,69	197,69
				MO sem LS =>	7,44	LS =>	0,00
				Valor do BDI =>	51,24	Valor com BDI =>	7,44
				Quant. =>	1,0000000	Preço Total =>	263,34

YAGO GEAN RODRIGUES DE SA:10879525495		Assinado de forma digital por YAGO GEAN RODRIGUES DE SA:10879525495 Dados: 2024.02.27 07:01:38 -03'00'	ENG YAGO	EDMUNDO CAVALCANTE SECRETARIO DE OBRAS E	Total sem BDI	R\$	176.868,91
					Total do BDI	R\$	42.694,44
					Total Geral	R\$	219.563,35



OBRA:

ENDEREÇO:

CONTRATADA:

LICITAÇÃO:

REFORMA 1ª ETAPA DA PRAÇA DA BARRA DE SÃO PEDRO

POVOADO DA BARRA DE SÃO PEDRO.

Coordenadas Geográficas: -7.853265, -40.336584

Bancos

SINAPI - 12/2023 - Pernambuco

SBC - 12/2023 - Pernambuco

SEINFRA - 027 - Ceará

E COMPOSIÇÕES PRÓPRIAS

B.D.I.

24,16%

fev/24

Encargos Sociais

Não Desonerado: embutido nos pre

unitário dos insumos de mão de obr

acordo com as bases.



Total Geral

R\$

219.563,35

CRONOGRAMA FISICO-FINANCEIRO								
Item	Código Banco	Descrição	Total (R\$)	INDICÊNCIA %	MÊS 1	MÊS 2	MÊS 3	ACUMULADO
1		SERVIÇOS PRELIMINARES	25.179,29	11,47 %	25.179,29			R\$ 25.179,29
2		CARGA E TRANSPORTE	12.466,15	5,68 %	12.466,15			R\$ 12.466,15
3		REVESTIMENTO	87.351,67	39,78 %		87.351,67		R\$ 87.351,67
4		URBANIZAÇÃO E ACESSÓRIOS	37.687,48	17,16 %			37.687,48	R\$ 37.687,48
5		INSTALAÇÕES ELETRICAS	56.878,76	25,91 %		56.878,76		R\$ 56.878,76
Total			R\$ 219.563,35	100,00 %	R\$ 37.645,44	R\$ 144.230,43	R\$ 37.687,48	R\$ 219.563,35
FINANCEIRO ACUMULADO					R\$ 37.645,44	R\$ 181.875,87	R\$ 219.563,35	
FÍSICO PARCIAL					17,15%	65,69%	17,16%	
FÍSICO ACUMULADO					17,15%	82,84%	100,00%	

YAGO GEAN RODRIGUES DE SA:10879525495

Assinado de forma digital por YAGO GEAN RODRIGUES DE SA:10879525495
Dados: 2024.02.27 07:00:56 -03'00'

ENG YAGO SÁ
ENG CIVIL

EDMUNDO CAVALCANTE
SECRETARIO DE OBRAS E

Planilha de Detalhamento do BDI

Tomador	PREFEITURA MUNICIPAL DE OURICURI
Nº do Contrato de Repasse	
Nome da Obra	REFORMA 1ª ETAPA DA PRAÇA DA BARRA DE SÃO PEDRO
Município da Obra	OURICURI - PE
Tipo de Obra	Construção de Praças Urbanas, Rodovias, Ferrovias e recapeamento e pavimentação de vias urbanas
Contribuição Previdenciária	Orçamento SEM A DESONERAÇÃO prevista na Lei 13.161/2015

Parcelas do BDI	Valor percentual adotado
(AC) - Administração Central	4,67
(S) + (G) - Seguro e Garantia	0,74
(R) - Risco	0,97
(DF) - Despesas Financeiras	1,21
(L) - Lucro	8,23
(I1) - PIS	0,65
(I2) - COFINS	3,00
(I3) - ISS	2,50
(I4) - Contrib. Previdenciária	0,00
BDI Adotado	24,16

Valor para simples conferência do enquadramento do BDI nos limites estabelecidos pelo Acórdão TCU 2622/2013	
BDI desconsiderando a parcela (I4) contribuição previdenciária	24,16

Limites das parcelas do BDI para obras do tipo acima selecionado. Acórdão TCU 2622/2013			
Mín		Med.	Máx.
	3,80	4,01	4,67
	0,32	0,40	0,74
	0,50	0,56	0,97
	1,02	1,11	1,21
	6,64	7,30	8,69
	0,65	0,65	0,65
	3,00	3,00	3,00
	2,00	2,00	5,00

--

Limites do valor do BDI para obras do tipo acima selecionado. Acórdão TCU 2622/2013		
19,60	20,97	24,23

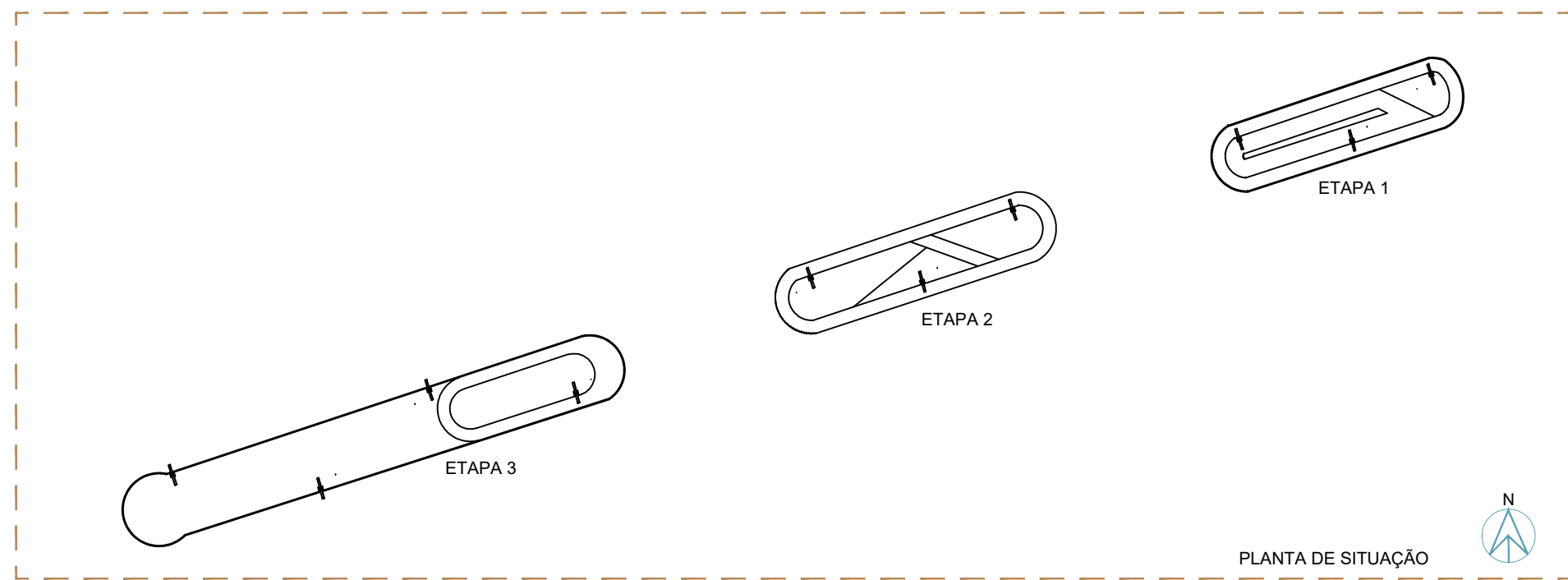
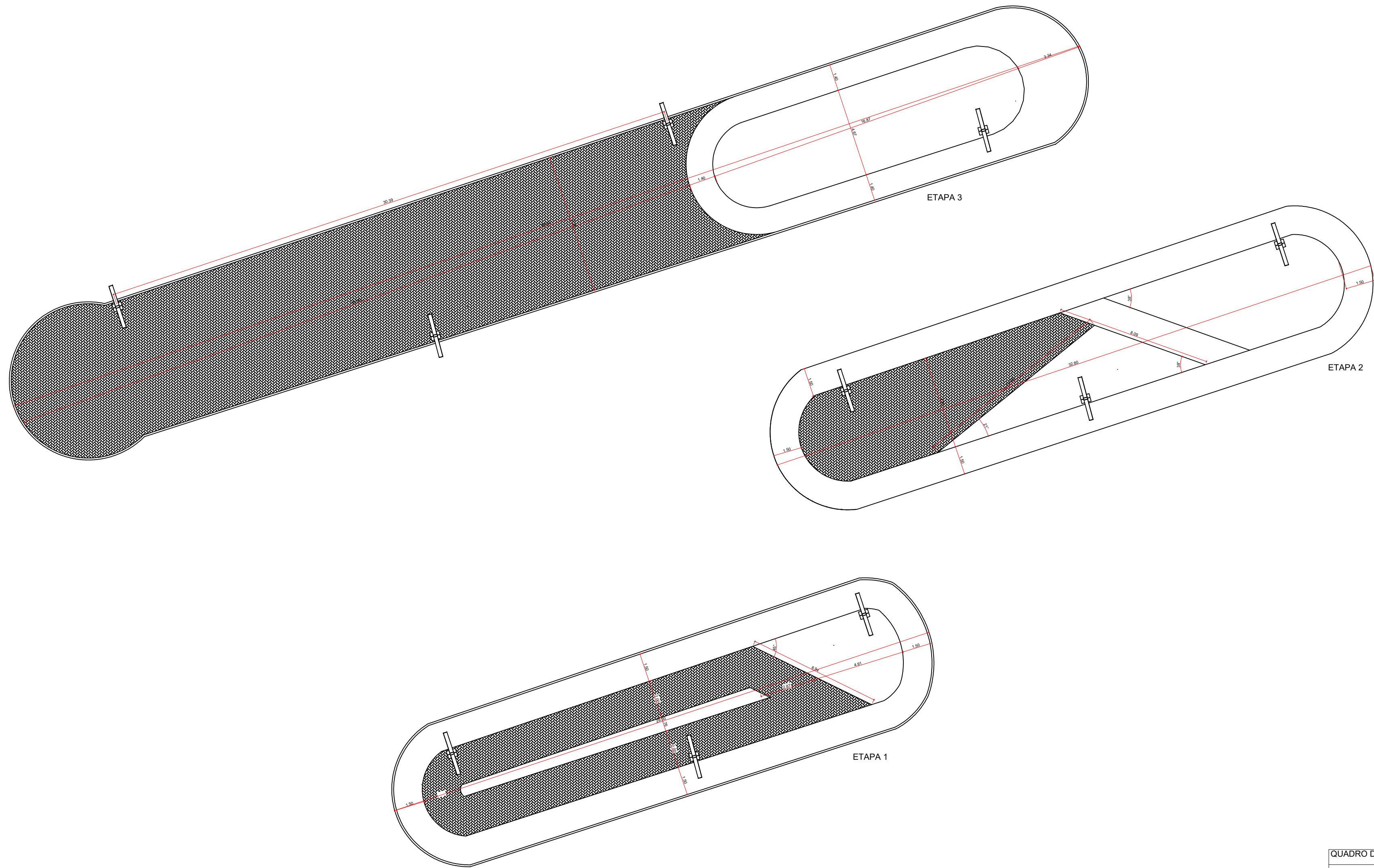

QUADRO DE REVESTIMENTOS	
INTERTRAVADO	420 m²
CONCRETO LISO	290 m²
CANTEIRO	180 m²



PRAÇA DA BARRA

ENDEREÇO:
BARRA DE SÃO PEDRO OURICURI PE
CLIENTE:
PREFEITURA MUNICIPAL DE OURICURI

ASSUNTO:
PLANTA BAIXA PROJETO BARRA DE SÃO PEDRO

FOLHA:
01/01

ASSINATURA:

ARQUITETO:
OTAVIO RODRIGUES VIANA NETO
CAU nº A250295-0
TELEFONE: (88)9 9353-1871

DATA:
MAIO/2023
DESENHISTA:
OTAVIO NETO

ESCALA:
INDICADAS



Anotação de Responsabilidade Técnica - ART
Lei nº 6.496, de 7 de dezembro de 1977

CREA-CE

ART OBRA / SERVIÇO
Nº CE20231276260

Conselho Regional de Engenharia e Agronomia do Ceará

INICIAL

1. Responsável Técnico

YAGO GEAN RODRIGUES DE SÁ

Título profissional: **ENGENHEIRO CIVIL, ESPEC. EM GEORREFERENCIAMENTO DE IMÓVEIS RURAIS** RNP: **0621226335**
 Registro: **363873CE**

2. Dados do Contrato

Contratante: **MUNICÍPIO DE OURICURI** CPF/CNPJ: **11.040.904/0001-67**
PRAÇA PADRE FRANCISCO PEDRO DA SILVA Nº: **S/N**
 Complemento: **PROX AO BANCO DO NORDESTE** Bairro: **CENTRO**
 Cidade: **OURICURI** UF: **PE** CEP: **56200000**

Contrato: **Não especificado** Celebrado em:
 Valor: **R\$ 1,00** Tipo de contratante: **Pessoa Jurídica de Direito Público**
 Ação Institucional: **NENHUMA - NÃO OPTANTE**

3. Dados da Obra/Serviço

DISTRITO POVOADO RUA DO COMÉRCIO, BARRA DE SÃO PEDRO, ZONA RURAL Nº: **S/N**
 Complemento: **PRAÇA** Bairro: **POVOADO**
 Cidade: **OURICURI** UF: **PE** CEP: **56200000**
 Data de Início: **11/09/2023** Previsão de término: **12/09/2023** Coordenadas Geográficas: **-7.853265, -40.336584**
 Finalidade: **SEM DEFINIÇÃO** Código: **Não Especificado**
 Proprietário: **MUNICÍPIO DE OURICURI** CPF/CNPJ: **11.040.904/0001-67**

4. Atividade Técnica

	Quantidade	Unidade
14 - Elaboração		
35 - Elaboração de orçamento > CONSTRUÇÃO CIVIL > EDIFICAÇÕES > DE REFORMA DE EDIFICAÇÃO > #1.1.2.4 - EM MATERIAIS MISTOS	891,50	m2
35 - Elaboração de orçamento > PAISAGISMO > ORGANIZAÇÃO PAISAGÍSTICA > #40.1.14 - DE MOBILIÁRIO URBANO	891,50	m2
35 - Elaboração de orçamento > PAISAGISMO > ORGANIZAÇÃO PAISAGÍSTICA > #40.1.3 - DE REMOÇÃO DE ÁRVORES	891,50	m2
35 - Elaboração de orçamento > PAISAGISMO > ORGANIZAÇÃO PAISAGÍSTICA > #40.1.13 - DE EQUIPAMENTOS URBANOS	891,50	m2

Após a conclusão das atividades técnicas o profissional deve proceder a baixa desta ART

5. Observações

Orçamento referente ao projeto de reforma de uma praça localizado no distrito da Barra de São Pedro, Localizado no Município de Ouricuri - PE.

6. Declarações

- Declaro que estou cumprindo as regras de acessibilidade previstas nas normas técnicas da ABNT, na legislação específica e no decreto n. 5296/2004.

7. Entidade de Classe

NENHUMA - NÃO OPTANTE

8. Assinaturas

Declaro serem verdadeiras as informações acima

YAGO GEAN RODRIGUES DE SÁ - CPF: 108.795.254-95

_____, _____ de _____ de _____
 Local data

MUNICÍPIO DE OURICURI - CNPJ: 11.040.904/0001-67

9. Informações

* A ART é válida somente quando quitada, mediante apresentação do comprovante do pagamento ou conferência no site do Crea.

10. Valor

Valor da ART: **R\$ 96,62** Registrada em: **22/09/2023** Valor pago: **R\$ 96,62** Nosso Número: **8216449314**

A autenticidade desta ART pode ser verificada em: <https://crea-ce.sitac.com.br/publico/>, com a chave: Az6CC
 Impresso em: 22/02/2024 às 15:49:02 por: , ip: 177.53.145.253





ANEXO II

MINUTA DO CONTRATO

TERMO DE CONTRATO QUE ENTRE SI FAZEM O MUNICÍPIO DE OURICURI, ATRAVÉS DA SECRETARIA MUNICIPAL DE SERVIÇOS PÚBLICOS E URBANISMO, COM A EMPRESA _____, PARA O FIM QUE A SEGUIR SE DECLARA:

O MUNICÍPIO DE OURICURI, Estado do Pernambuco, pessoa jurídica de direito público interno, inscrito no CNPJ/MF Nº. 11.040.904/0001-675, através da Secretaria Municipal de SERVIÇOS PÚBLICOS E URBANISMO, neste ato representada por seu(sua) Ordenador(a) de Despesas, o(a) Sr(a). Edmundo Cavalcante Siqueira, residente e domiciliado(a) nesta Cidade, apenas denominado **CONTRATANTE**, e de outro lado _____, estabelecida na _____, inscrita no CNPJ/MF sob o nº _____, neste ato representada por _____, portador(a) do CPF nº _____, apenas denominada de **CONTRATADA**, resolvem firmar o presente Contrato, tendo em vista o resultado da Licitação, na modalidade Concorrência Eletrônica nº 001/2024, em observância às disposições da Lei nº 14.133, de 1º de abril de 2021 e demais legislação aplicável, mediante as cláusulas e condições a seguir enunciadas.

CLÁUSULA 1ª - OBJETO

1.1 - O objeto do presente instrumento é a **CONTRATAÇÃO DE SERVIÇOS A SEREM PRESTADOS NA EXECUÇÃO DE REFORMA DA PRIMEIRA ETAPA DA PRAÇA DO POVOADO DA BARRA DE SÃO PEDRO, DISTRITO DO MUNICÍPIO DE OURICURI/PE, CONFORME ESPECIFICAÇÕES E DEMAIS ELEMENTOS TÉCNICOS CONSTANTES NO PROJETO BÁSICO E DEMAIS ANEXOS DESTA EDITAL**

1.2 - Vinculam a este contrato, independentemente de transcrição:

1.2.1 - Projetos;

1.2.2 - Edital da Licitação;

1.2.3 - Proposta do contratado;

1.2.4 - Eventuais anexos dos documentos supracitados.

1.3 - O regime de execução é o de empreitada por preço global.

CLÁUSULA 2ª - VIGÊNCIA, PRAZO DE EXECUÇÃO E PRORROGAÇÃO

2.1 - O presente Contrato terá vigência de **12 (doze) meses**, sendo que os serviços deverão ser executados e concluídos dentro do prazo de **03 (três) meses**, de acordo com o cronograma físico-financeiro, a contar da data de recebimento da ordem de serviços, na forma do artigo 105 da Lei nº 14.133, de 2021.

2.2 - A prorrogação do presente contrato é condicionada ao cumprimento dos seguintes requisitos:

a) Seja juntado relatório que discorra sobre a execução do contrato, com informações de que os serviços tenham sido prestados regularmente;



b) Seja juntada justificativa e motivo, por escrito, de que a Administração mantém interesse na realização do serviço;

2.2.1 - Os pedidos de prorrogação deverão se fazer acompanhar de um relatório circunstanciado e do novo cronograma físico-financeiro adaptado às novas condições propostas. Esses pedidos serão analisados e julgados pela fiscalização da Contratante.

2.3 - O contratado não tem direito subjetivo à prorrogação contratual.

2.4 - A prorrogação de contrato deverá ser promovida mediante celebração de termo aditivo, firmado por ambas as partes.

2.5 - Nas eventuais prorrogações contratuais, os custos não renováveis já pagos ou amortizados ao longo do primeiro período de vigência da contratação deverão ser reduzidos ou eliminados como condição para a renovação.

2.6 - O contrato não poderá ser prorrogado quando o contratado tiver sido penalizado nas sanções de declaração de inidoneidade ou impedimento de licitar e contratar com poder público, observadas as abrangências de aplicação.

CLÁUSULA 3ª – MODELOS DE EXECUÇÃO E GESTÃO CONTRATUAIS

3.1 - O regime de execução contratual, os modelos de gestão e de execução, assim como os prazos e condições de conclusão, entrega, observação e recebimento do objeto constam nos Projetos, anexo a este Contrato.

3.2 - Não será admitida a subcontratação do objeto contratual.

CLÁUSULA 4ª – VALOR, PAGAMENTO E REAJUSTE

4.1 - O valor total da contratação é de R\$ (.....).

4.2 - No valor acima, estão incluídas todas as despesas ordinárias diretas e indiretas decorrentes da execução do objeto, inclusive tributos e/ou impostos, encargos sociais, trabalhistas, previdenciários, fiscais e comerciais incidentes, taxa de administração, frete, seguro e outros necessários ao cumprimento integral do objeto da contratação.

4.3 - O prazo para pagamento ao contratado e demais condições a ele referentes encontram-se definidos no cronograma físico-financeiro, anexo a este Contrato, em conformidade com os serviços executados e medições apresentadas e atestadas pela fiscalização da Contratante.

4.4 - Os preços inicialmente contratados são fixos e irrevogáveis no prazo de um ano, contado da data do orçamento estimado.

4.5 - O orçamento estimado pela Administração baseou-se em tabelas referenciais oficiais, descritas nos projetos, sendo que devem estas serem seguidas para fins de reajuste.

4.6 - Após o interregno de um ano, os preços iniciais serão reajustados, mediante a aplicação, pelo contratante, do índice Nacional de Custo de Construção - INCC, exclusivamente para as obrigações iniciadas e concluídas após a ocorrência da anualidade.

4.7 - Nos reajustes subsequentes ao primeiro, o interregno mínimo de um ano será contado a partir dos efeitos financeiros do último reajuste.

4.8 - No caso de atraso ou não divulgação do(s) índice(s) de reajustamento, o contratante pagará ao contratado a importância calculada pela última variação conhecida, liquidando a diferença correspondente tão logo seja(m) divulgado(s) o(s) índice(s) definitivo(s).



4.8.1 - Fica o Contratado obrigado a apresentar memória de cálculo referente ao reajustamento de preços do valor remanescente, sempre que este ocorrer.

4.9 - Nas aferições finais, o(s) índice(s) utilizado(s) para reajuste será(ão), obrigatoriamente, o(s) definitivo(s).

4.10 - Caso o(s) índice(s) estabelecido(s) para reajustamento venha(m) a ser extinto(s) ou de qualquer forma não possa(m) mais ser utilizado(s), será(ão) adotado(s), em substituição, o(s) que vier(em) a ser determinado(s) pela legislação então em vigor.

4.11 - Na ausência de previsão legal quanto ao índice substituto, as partes elegerão novo índice oficial, para reajustamento do preço do valor remanescente, por meio de termo aditivo.

4.12 - O reajuste será realizado por apostilamento, conforme previsão do Art. 136, da Lei 14.133/2021.

CLÁUSULA 5ª – OBRIGAÇÕES DO CONTRATANTE

5.1 - São obrigações do Contratante:

5.2 - Exigir o cumprimento de todas as obrigações assumidas pelo Contratado, de acordo com o contrato e seus anexos;

5.3 - Receber o objeto no prazo e condições estabelecidas nos Projetos;

5.4 - Notificar o Contratado por escrito da ocorrência de eventuais imperfeições, falhas ou irregularidades constatadas no curso da execução dos serviços, fixando prazo para a sua correção, certificando-se de que as soluções por ele propostas sejam as mais adequadas.

5.5 - Notificar o Contratado, por escrito, sobre vícios, defeitos ou incorreções verificadas no objeto fornecido, para que seja por ele substituído, reparado ou corrigido, no total ou em parte, às suas expensas;

5.6 - Acompanhar e fiscalizar a execução do contrato e o cumprimento das obrigações pelo Contratado;

5.7 - Comunicar a empresa para emissão de Nota Fiscal, no que se refere à parcela incontroversa da execução do objeto, para efeito de liquidação e pagamento, quando houver controvérsia sobre a execução do objeto, quanto à dimensão, qualidade e quantidade, conforme o art. 143, da Lei nº 14.133/2021;

5.8 - Efetuar o pagamento ao Contratado do valor correspondente à execução do objeto, no prazo, forma e condições estabelecidos no presente Contrato e nos Projetos;

5.9 - Aplicar ao Contratado as sanções previstas na lei e neste Contrato;

5.10 - Cientificar a Procuradoria Geral do Município para adoção das medidas cabíveis quando do descumprimento de obrigações pelo Contratado;

5.11 - Explicitamente emitir decisão sobre todas as solicitações e reclamações relacionadas à execução do presente Contrato, ressalvados os requerimentos manifestamente impertinentes, meramente protelatórios ou de nenhum interesse para a boa execução do ajuste.

5.11.1 - A Administração terá o prazo de 10 (dez) dias úteis, a contar da data do protocolo do requerimento, para decidir, admitida a prorrogação por igual período, quando motivada.

5.12 - Responder eventuais pedidos de reestabelecimento do equilíbrio econômico-financeiro feitos pelo contratado, no prazo máximo de 15 (quinze) dias úteis.

5.13 - Notificar os emitentes das garantias, caso estas tenham sido exigidas, quanto ao início de processo administrativo para apuração de descumprimento de cláusulas contratuais.

5.14 - Fornecer por escrito as informações necessárias para o desenvolvimento dos serviços objeto do contrato.

5.15 - Realizar avaliações periódicas da qualidade dos serviços, após seu recebimento.



5.16 - Exigir do Contratado que providencie a seguinte documentação como condição indispensável para o recebimento definitivo de objeto, quando for o caso:

- a) "as built", elaborado pelo responsável por sua execução;
- b) comprovação das ligações definitivas de energia, água, telefone e gás;
- c) laudo de vistoria do corpo de bombeiros aprovando o serviço;
- d) carta "habite-se", emitida pela prefeitura; e
- e) certidão negativa de débitos previdenciários específica para o registro da obra junto ao Cartório de Registro de Imóveis;

5.16.1 - A documentação disposta acima deverá ser apresentada de acordo com o tipo de obra ou serviços de engenharia contratado.

5.17 - Arquivar, entre outros documentos, de projetos, "as built", especificações técnicas, orçamentos, termos de recebimento, contratos e aditamentos, relatórios de inspeções técnicas após o recebimento do serviço e notificações expedidas.

5.18 - Assegurar que o ambiente de trabalho, inclusive seus equipamentos e instalações, apresentem condições adequadas ao cumprimento, pelo Contratado, das normas de segurança e saúde no trabalho, quando o serviço for executado em suas dependências, ou em local por ela designado.

5.19 - Não responder por quaisquer compromissos assumidos pelo Contratado com terceiros, ainda que vinculados à execução do contrato, bem como por qualquer dano causado a terceiros em decorrência de ato do Contratado, de seus empregados, prepostos ou subordinados.

5.20 - Previamente à expedição da ordem de serviço, verificar pendências, liberar áreas e/ou adotar providências cabíveis para a regularidade do início da sua execução.

CLÁUSULA 6ª – OBRIGAÇÕES DO CONTRATADO

6.1 - O Contratado deve cumprir todas as obrigações constantes deste Contrato e de seus anexos, assumindo como exclusivamente seus os riscos e as despesas decorrentes da boa e perfeita execução do objeto, observando, ainda, as obrigações a seguir dispostas:

6.2 - Manter preposto, aceito pela Administração, no local do serviço para representá-lo na execução do contrato.

6.2.1 - A indicação ou a manutenção do preposto da empresa poderá ser recusada pelo Contratante, desde que devidamente justificada, devendo a empresa designar outro para o exercício da atividade.

6.3 - Atender às determinações regulares emitidas pelo fiscal do contrato ou autoridade superior (art. 137, II, da Lei nº 14.133/2021) e prestar todo esclarecimento ou informação por eles solicitados;

6.4 - Alocar os empregados necessários ao perfeito cumprimento das cláusulas deste contrato, com habilitação e conhecimento adequados, fornecendo os materiais, equipamentos, ferramentas e utensílios demandados, cuja quantidade, qualidade e tecnologia deverão atender às recomendações de boa técnica e a legislação de regência;

6.5 - Reparar, corrigir, remover, reconstruir ou substituir, às suas expensas, no total ou em parte, no prazo fixado pelo fiscal do contrato, os serviços nos quais se verificarem vícios, defeitos ou incorreções resultantes da execução ou dos materiais empregados;

6.6 - Responsabilizar-se pelos vícios e danos decorrentes da execução do objeto, de acordo com o Código de Defesa do Consumidor (Lei nº 8.078, de 1990), bem como por todo e qualquer dano causado à Administração ou a terceiros, não reduzindo essa responsabilidade a fiscalização ou o acompanhamento da execução contratual pelo Contratante, que ficará autorizado a descontar dos pagamentos devidos ou da garantia, caso exigida no edital, o valor correspondente aos danos sofridos;



6.7 - Efetuar comunicação ao Contratante, assim que tiver ciência da impossibilidade de realização ou finalização do serviço no prazo estabelecido, para adoção de ações de contingência cabíveis.

6.8 - Não contratar, durante a vigência do contrato, cônjuge, companheiro ou parente em linha reta, colateral ou por afinidade, até o terceiro grau, de dirigente do contratante ou do fiscal ou gestor do contrato, nos termos do artigo 48, parágrafo único, da Lei nº 14.133/2021;

6.9 - Quando não for possível a verificação da regularidade no Sistema de Cadastro de Fornecedores - SICAF, o contratado deverá entregar ao setor responsável pela fiscalização do contrato, até o dia trinta do mês seguinte ao da prestação dos serviços, os seguintes documentos:

- a) prova de regularidade relativa à Seguridade Social;
- b) certidão conjunta relativa aos tributos federais e à Dívida Ativa da União;
- c) certidões que comprovem a regularidade perante a Fazenda Estadual e Municipal do domicílio ou sede do contratado;
- d) Certidão de Regularidade do FGTS;
- e) Certidão Negativa de Débitos Trabalhistas - CNDT;

6.10 - Responsabilizar-se pelo cumprimento das obrigações previstas em Acordo, Convenção, Dissídio Coletivo de Trabalho ou equivalentes das categorias abrangidas pelo contrato, por todas as obrigações trabalhistas, sociais, previdenciárias, tributárias e as demais previstas em legislação específica, cuja inadimplência não transfere a responsabilidade ao Contratante;

6.11 - Comunicar ao Fiscal do contrato, no prazo de 24 (vinte e quatro) horas, qualquer ocorrência anormal ou acidente que se verifique no local dos serviços.

6.12 - Prestar todo esclarecimento ou informação solicitada pelo Contratante ou por seus prepostos, garantindo-lhes o acesso, a qualquer tempo, ao local dos trabalhos, bem como aos documentos relativos à execução do empreendimento.

6.13 - Paralisar, por determinação do Contratante, qualquer atividade que não esteja sendo executada de acordo com a boa técnica ou que ponha em risco a segurança de pessoas ou bens de terceiros.

6.14 - Promover a guarda, manutenção e vigilância de materiais, ferramentas, e tudo o que for necessário à execução do objeto, durante a vigência do contrato.

6.15 - Conduzir os trabalhos com estrita observância às normas da legislação pertinente, cumprindo as determinações do Poder Público, mantendo sempre limpo o local dos serviços e nas melhores condições de segurança, higiene e disciplina.

6.16 - Submeter previamente, por escrito, ao Contratante, para análise e aprovação, quaisquer mudanças nos métodos executivos que fujam às especificações do memorial descritivo ou instrumento congênere.

6.17 - Não permitir a utilização de qualquer trabalho do menor de dezoito anos, exceto na condição de aprendiz para os maiores de quatorze anos, nem permitir a utilização do trabalho do menor de dezoito anos em trabalho noturno, perigoso ou insalubre;

6.18 - Manter durante toda a vigência do contrato, em compatibilidade com as obrigações assumidas, todas as condições exigidas para habilitação na licitação;

6.19 - Cumprir, durante todo o período de execução do contrato, a reserva de cargos prevista em lei para pessoa com deficiência, para reabilitado da Previdência Social ou para aprendiz, bem como as reservas de cargos previstas na legislação, nos termos do art. 116, da Lei nº 14.133/2021;

6.20 - Comprovar a reserva de cargos, a que se refere a subcláusula acima, sempre que for solicitado, no prazo fixado pelo fiscal do contrato, com a indicação dos empregados que preencheram as referidas vagas (art. 116, parágrafo único);



- 6.21 - Guardar sigilo sobre todas as informações obtidas em decorrência do cumprimento do contrato;
- 6.22 - Arcar com o ônus decorrente de eventual equívoco no dimensionamento dos quantitativos de sua proposta, inclusive quanto aos custos variáveis decorrentes de fatores futuros e incertos, devendo complementá-los, caso o previsto inicialmente em sua proposta não seja satisfatório para o atendimento do objeto da contratação, exceto quando ocorrer algum dos eventos arrolados no art. 124, II, d, da Lei nº 14.133/2021;
- 6.23 - Cumprir, além dos postulados legais vigentes de âmbito federal, estadual ou municipal, as normas de segurança do Contratante;
- 6.24 - Observar os preceitos da legislação sobre a jornada de trabalho, conforme a categoria profissional.
- 6.25 - Atender às solicitações do Contratante quanto à substituição dos empregados alocados, no prazo fixado pela fiscalização do contrato, nos casos em que ficar constatado descumprimento das obrigações relativas à execução do serviço, conforme descrito nas especificações do projeto.
- 6.26 - Instruir seus empregados quanto à necessidade de acatar as Normas Internas do Contratante.
- 6.27 - Instruir seus empregados a respeito das atividades a serem desempenhadas, alertando-os a não executarem atividades não abrangidas pelo contrato, devendo o Contratado relatar ao Contratante toda e qualquer ocorrência neste sentido, a fim de evitar desvio de função.
- 6.28 - Instruir os seus empregados, quanto à prevenção de incêndios nas áreas do Contratante.
- 6.29 - Adotar as providências e precauções necessárias, inclusive consulta nos respectivos órgãos, se necessário for, a fim de que não venham a ser danificadas as redes hidrossanitárias, elétricas e de comunicação.
- 6.30 - Estar registrada ou inscrita no Conselho Profissional competente, conforme as áreas de atuação.
- 6.31 - Obter junto aos órgãos competentes, conforme o caso, as licenças necessárias e demais documentos e autorizações exigíveis, na forma da legislação aplicável.
- 6.32 - Elaborar o Diário de Obra incluindo todas as informações pertinentes sobre o andamento dos serviços, bem como os comunicados à Fiscalização e situação das atividades em relação ao cronograma previsto.
- 6.33 - Refazer, às suas expensas, os trabalhos executados em desacordo com o estabelecido nas especificações, bem como substituir aqueles realizados com materiais defeituosos ou com vício de construção, pelo prazo de 05 (cinco) anos, contado da data de emissão do Termo de Recebimento Definitivo.
- 6.34 - Responder por qualquer acidente de trabalho na execução dos serviços, por uso indevido de patentes registradas em nome de terceiros, por danos resultantes de defeitos ou incorreções dos serviços ou dos bens do Contratante, de seus funcionários ou de terceiros, ainda que ocorridos em via pública junto ao serviço de engenharia.
- 6.35 - Realizar, conforme o caso, por meio de laboratórios previamente aprovados pela fiscalização e sob suas custas, os testes, ensaios, exames e provas que lhe caibam necessárias ao controle de qualidade dos materiais, serviços e equipamentos a serem aplicados nos trabalhos, conforme procedimento previsto nas especificações.
- 6.36 - Providenciar, de acordo com o objeto contratado, as ligações definitivas das utilidades previstas no projeto (água, esgoto, gás, energia elétrica, telefone etc.), bem como atuar junto aos órgãos federais, estaduais e municipais e concessionárias de serviços públicos para a obtenção de licenças e regularização dos serviços e atividades concluídas (ex.: Habite-se, Licença Ambiental de Operação etc.).

CLÁUSULA 7ª – GARANTIA DE EXECUÇÃO



7.1 - A contratação conta com garantia de execução, nos moldes do art. 96, da Lei n° 14.133/2021, em valor correspondente a 5% (um por cento) do valor total do contrato.

7.2 - O contratado apresentará, no prazo máximo de 05 (cinco) dias úteis, prorrogáveis por igual período, a critério do contratante, contado da assinatura do contrato, comprovante de prestação de garantia, podendo optar por caução em dinheiro, títulos da dívida pública, seguro-garantia ou fiança bancária, em valor correspondente a 1% (um por cento) do valor total do contrato.

7.3 - Caso utilizada a modalidade de seguro-garantia, a apólice deverá ter validade durante a vigência do contrato e por mais 90 (noventa) dias após término deste prazo de vigência, permanecendo em vigor mesmo que o contratado não pague o prêmio nas datas convencionadas.

7.4 - A apólice do seguro-garantia deverá acompanhar as modificações referentes à vigência do contrato principal, mediante a emissão do respectivo endosso pela seguradora.

7.5 - Será permitida a substituição da apólice de seguro-garantia na data de renovação ou de aniversário, desde que mantidas as condições e coberturas da apólice vigente e nenhum período fique descoberto, ressalvado o disposto no item 7.6 deste contrato.

7.6 - Na hipótese de suspensão do contrato por ordem ou inadimplemento da Administração, o contratado ficará desobrigado de renovar a garantia ou de endossar a apólice de seguro até a ordem de reinício da execução ou o adimplemento pela Administração.

7.7 - A garantia assegurará, qualquer que seja a modalidade escolhida, o pagamento de:

7.7.1 - prejuízos advindos do não cumprimento do objeto do contrato e do não adimplemento das demais obrigações nele previstas;

7.7.2 - multas moratórias e punitivas aplicadas pela Administração à contratada; e

7.7.3 - obrigações trabalhistas e previdenciárias de qualquer natureza e para com o FGTS, não adimplidas pelo contratado, quando couber.

7.8 - A modalidade seguro-garantia somente será aceita se contemplar todos os eventos indicados no item 7.7, observada a legislação que rege a matéria.

7.9 - A garantia em dinheiro deverá ser efetuada em favor do contratante, em conta específica a ser fornecida, com correção monetária.

7.10 - Caso a opção seja por utilizar títulos da dívida pública, estes devem ter sido emitidos sob a forma escritural, mediante registro em sistema centralizado de liquidação e custódia autorizado pelo Banco Central do Brasil e avaliados pelos seus valores econômicos, conforme definido pelo Ministério competente.

7.11 - No caso de garantia na modalidade de fiança bancária, deverá ser emitida por banco ou instituição financeira, devidamente autorizada a operar no País pelo Banco Central do Brasil, e deverá constar expressa renúncia do fiador aos benefícios do artigo 827 do Código Civil.

7.12 - No caso de alteração do valor do contrato, ou prorrogação de sua vigência, a garantia deverá ser ajustada ou renovada, seguindo os mesmos parâmetros utilizados quando da contratação.

7.13 - Se o valor da garantia for utilizado total ou parcialmente em pagamento de qualquer obrigação, o Contratado obriga-se a fazer a respectiva reposição no prazo máximo de 10 (dez) dias úteis, contados da data em que for notificado.

7.14 - O Contratante executará a garantia na forma prevista na legislação que rege a matéria.

7.14.1 - O emitente da garantia ofertada pelo contratado deverá ser notificado pelo contratante quanto ao início de processo administrativo para apuração de descumprimento de cláusulas contratuais (art. 137, § 4º, da Lei n.º 14.133/2021).



7.14.2 - Caso se trate da modalidade seguro-garantia, ocorrido o sinistro durante a vigência da apólice, sua caracterização e comunicação poderão ocorrer fora desta vigência, não caracterizando fato que justifique a negativa do sinistro, desde que respeitados os prazos prescricionais aplicados ao contrato de seguro, nos termos das regulamentações da Superintendência de Seguros Privados - SUSEP.

7.15 - Extinguir-se-á a garantia com a restituição da apólice, carta fiança ou autorização para a liberação de importâncias depositadas em dinheiro a título de garantia, acompanhada de declaração do contratante, mediante termo circunstanciado, de que o contratado cumpriu todas as cláusulas do contrato;

7.16 - A garantia somente será liberada ou restituída após a fiel execução do contrato ou após a sua extinção por culpa exclusiva da Administração e, quando em dinheiro, será atualizada monetariamente.

7.17 - O garantidor não é parte para figurar em processo administrativo instaurado pelo contratante com o objetivo de apurar prejuízos e/ou aplicar sanções à contratada.

7.18 - O contratado autoriza o contratante a reter, a qualquer tempo, a garantia, na forma prevista no Edital e neste Contrato.

7.19 - A garantia de execução é independente de eventual garantia do produto ou serviço prevista especificamente nos Projetos.

CLÁUSULA 8ª – INFRAÇÕES E SANÇÕES ADMINISTRATIVAS

8.1 - Comete infração administrativa, nos termos da Lei nº 14.133, de 2021, o contratado que:

- a) Der causa à inexecução parcial do contrato;
- b) Der causa à inexecução parcial do contrato que cause grave dano à Administração ou ao funcionamento dos serviços públicos ou ao interesse coletivo;
- c) Der causa à inexecução total do contrato;
- d) Ensejar o retardamento da execução ou da entrega do objeto da contratação sem motivo justificado;
- e) Apresentar documentação falsa ou prestar declaração falsa durante a execução do contrato;
- f) Praticar ato fraudulento na execução do contrato;
- g) Comportar-se de modo inidôneo ou cometer fraude de qualquer natureza;
- h) Praticar ato lesivo previsto no art. 5º da Lei nº 12.846, de 1º de agosto de 2013.

8.2 - Serão aplicadas ao contratado que incorrer nas infrações acima descritas as seguintes sanções:

8.2.1 - Advertência, quando o contratado der causa à inexecução parcial do contrato, sempre que não se justificar a imposição de penalidade mais grave (art. 156, §2º, da Lei nº 14.133, de 2021);

8.2.2 - Impedimento de licitar e contratar, quando praticadas as condutas descritas nas alíneas "b", "c" e "d" do subitem acima deste Contrato, sempre que não se justificar a imposição de penalidade mais grave (art. 156, § 4º, da Lei nº 14.133, de 2021);

8.2.3 - Declaração de inidoneidade para licitar e contratar, quando praticadas as condutas descritas nas alíneas "e", "f", "g" e "h" do subitem acima deste Contrato, bem como nas alíneas "b", "c" e "d", que justifiquem a imposição de penalidade mais grave (art. 156, §5º, da Lei nº 14.133, de 2021).

8.2.4 - Multa:

8.2.4.1 - Moratória de 1% (um por cento) por dia de atraso injustificado sobre o valor da parcela inadimplida, até o limite de 20 (vinte) dias;

8.2.4.2 - O atraso superior a 20 (vinte) dias autoriza a Administração a promover a extinção do contrato por descumprimento ou cumprimento irregular de suas cláusulas, conforme dispõe o inciso I do art. 137 da Lei no. 14.133, de 2021.



8.2.4.3 - Compensatória de 10% (dez por cento) sobre o valor total do contrato, no caso de inexecução total do objeto.

8.3 - A aplicação das sanções previstas neste Contrato não exclui, em hipótese alguma, a obrigação de reparação integral do dano causado ao Contratante (art. 156, §9º, da Lei nº 14.133, de 2021)

8.4 - Todas as sanções previstas neste Contrato poderão ser aplicadas cumulativamente com a multa (art. 156, §7º, da Lei nº 14.133, de 2021).

8.4.1 - Antes da aplicação da multa será facultada a defesa do interessado no prazo de 15 (quinze) dias úteis, contado da data de sua intimação (art. 157, da Lei nº 14.133, de 2021)

8.4.2 - Se a multa aplicada e as indenizações cabíveis forem superiores ao valor do pagamento eventualmente devido pelo Contratante ao Contratado, além da perda desse valor, a diferença poderá ser cobrada judicialmente (art. 156, §8º, da Lei nº 14.133, de 2021).

8.4.3 - Previamente ao encaminhamento à cobrança judicial, a multa poderá ser recolhida administrativamente no prazo máximo de 15 (quinze) dias úteis, a contar da data do recebimento da comunicação enviada pela autoridade competente.

8.5 - A aplicação das sanções realizar-se-á em processo administrativo que assegure o contraditório e a ampla defesa ao Contratado, observando-se o procedimento previsto no caput e parágrafos do art. 158 da Lei nº 14.133, de 2021, para as penalidades de impedimento de licitar e contratar e de declaração de inidoneidade para licitar ou contratar.

8.6 - Na aplicação das sanções serão considerados (art. 156, §1º, da Lei nº 14.133, de 2021):

- a) A natureza e a gravidade da infração cometida;
- b) As peculiaridades do caso concreto;
- c) As circunstâncias agravantes ou atenuantes;
- d) Os danos que dela provierem para o Contratante;
- e) A implantação ou o aperfeiçoamento de programa de integridade, conforme normas e orientações dos órgãos de controle.

8.7 - Os atos previstos como infrações administrativas na Lei nº 14.133, de 2021, que também sejam tipificados como atos lesivos na Lei nº 12.846, de 2013, serão apurados e julgados conjuntamente, nos mesmos autos, observados o rito procedimental e autoridade competente definidos na referida Lei (art. 159).

8.8 - A personalidade jurídica do Contratado poderá ser desconsiderada sempre que utilizada com abuso do direito para facilitar, encobrir ou dissimular a prática dos atos ilícitos previstos neste Contrato ou para provocar confusão patrimonial, e, nesse caso, todos os efeitos das sanções aplicadas à pessoa jurídica serão estendidos aos seus administradores e sócios com poderes de administração, à pessoa jurídica sucessora ou à empresa do mesmo ramo com relação de coligação ou controle, de fato ou de direito, com o Contratado, observados, em todos os casos, o contraditório, a ampla defesa e a obrigatoriedade de análise jurídica prévia (art. 160, da Lei nº 14.133, de 2021).

8.9 - O Contratante deverá, no prazo máximo 15 (quinze) dias úteis, contado da data de aplicação da sanção, informar e manter atualizados os dados relativos às sanções por ela aplicadas, para fins de publicidade no Cadastro Nacional de Empresas Inidôneas e Suspensas (Ceis) e no Cadastro Nacional de Empresas Punidas (Cnep), instituídos no âmbito do Poder Executivo Federal. (Art. 161, da Lei nº 14.133, de 2021).

8.10 - As sanções de impedimento de licitar e contratar e declaração de inidoneidade para licitar ou contratar são passíveis de reabilitação na forma do art. 163 da Lei nº 14.133/21.



8.11 - Os débitos do contratado para com a Administração contratante, resultantes de multa administrativa e/ou indenizações, não inscritos em dívida ativa, poderão ser compensados, total ou parcialmente, com os créditos devidos pelo Município decorrentes deste mesmo contrato ou de outros contratos administrativos que o contratado possua com o Município contratante, na forma da Instrução Normativa SEGES/ME nº 26, de 13 de abril de 2022.

CLÁUSULA 9ª – EXTINÇÃO CONTRATUAL

9.1 - O contrato será extinto quando cumpridas as obrigações de ambas as partes, ainda que isso ocorra antes do prazo estipulado para tanto.

9.2 - Se a execução dos serviços contratados não for cumprida no prazo estipulado, a vigência poderá ser prorrogada até a conclusão do objeto, caso em que deverá a Administração providenciar a readequação do cronograma fixado para o contrato.

9.3 - Quando a não conclusão do contrato, referida no item anterior, decorrer de culpa do contratado:

- a) ficará ele constituído em mora, sendo-lhe aplicáveis as respectivas sanções administrativas; e
- b) poderá a Administração optar pela extinção do contrato e, nesse caso, adotará as medidas admitidas em lei para a continuidade da execução contratual.

9.4 - O contrato pode ser extinto antes de cumpridas as obrigações nele estipuladas, ou antes do prazo nele fixado, por algum dos motivos previstos no artigo 137 da Lei nº 14.133/21, bem como amigavelmente, assegurados o contraditório e a ampla defesa.

9.4.1 - Na hipótese acima, aplicam-se também os artigos 138 e 139 da mesma Lei.

9.5 - A alteração social ou a modificação da finalidade ou da estrutura da empresa não ensejará a extinção do contrato, caso não restrinja a sua capacidade de concluir o contrato.

9.5.1 - Se a operação implicar mudança da pessoa jurídica contratada, deverá ser formalizado termo aditivo para alteração subjetiva.

9.6 - A extinção do contrato não configura óbice para o reconhecimento do desequilíbrio econômico-financeiro, hipótese em que será concedida indenização por meio de termo indenizatório (art. 131, caput, da Lei nº 14.133, de 2021).

9.7 - O contrato poderá ser extinto caso se constate que o contratado mantém vínculo de natureza técnica, comercial, econômica, financeira, trabalhista ou civil com dirigente do órgão ou entidade contratante ou com agente público que tenha desempenhado função na licitação ou atue na fiscalização ou na gestão do contrato, ou que deles seja cônjuge, companheiro ou parente em linha reta, colateral ou por afinidade, até o terceiro grau (art. 14, inciso IV, da Lei nº 14.133, de 2021).

CLÁUSULA 10ª – FONTE DE RECURSOS E DOTAÇÃO ORÇAMENTÁRIA

10.1 - As despesas decorrentes da presente contratação correrão à conta de recursos oriundos Tesouro Municipal, previstos na dotação orçamentária abaixo discriminada:

Órgão	Unid. Orç.	Projeto/Atividade	Elemento de Despesa
08	01	15.452.1018.1131	4.4.90.51.00

10.2 - A dotação relativa aos exercícios financeiros subsequentes será indicada após aprovação da Lei Orçamentária respectiva e liberação dos créditos correspondentes, mediante apostilamento.

CLÁUSULA 11ª – CASOS OMISSOS

11.1 - Os casos omissos serão decididos pelo contratante, segundo as disposições contidas na Lei nº 14.133, de 2021, e demais normas federais aplicáveis e, subsidiariamente, segundo as disposições



contidas na Lei nº 8.078, de 1990 - Código de Defesa do Consumidor - e normas e princípios gerais dos contratos.

CLÁUSULA 12ª – ALTERAÇÕES

12.1 - Eventuais alterações contratuais reger-se-ão pela disciplina dos arts. 124 e seguintes da Lei nº 14.133, de 2021.

12.2 - O contratado é obrigado a aceitar, nas mesmas condições contratuais, os acréscimos ou supressões que se fizerem necessários, até o limite de 25% (vinte e cinco por cento) do valor inicial atualizado do contrato.

12.3 - As alterações contratuais deverão ser promovidas mediante celebração de termo aditivo.

12.4 - Registros que não caracterizam alteração do contrato podem ser realizados por simples apostila, dispensada a celebração de termo aditivo, na forma do art. 136 da Lei nº 14.133, de 2021.

CLÁUSULA 13ª – PUBLICAÇÃO

13.1 - Incumbirá ao contratante divulgar o presente instrumento no Portal Nacional de Contratações Públicas (PNCP), na forma prevista no art. 94 da Lei 14.133, de 2021, bem como no respectivo sítio oficial na Internet, em atenção à Lei no. 12.527, de 2011.

CLÁUSULA 14ª – FORO

14.1 - O Foro competente para dirimir quaisquer dúvidas oriundas do presente Contrato é o da Comarca de OURICURI/CE, sendo este o foro eleito para dirimir os litígios que decorrerem da execução deste Termo de Contrato que não puderem ser compostos pela conciliação, conforme art. 92, §1º, da Lei nº 14.133/21.

Declaram as partes que este Contrato corresponde à manifestação final, completa e exclusiva de acordo entre elas celebrado, assinando o mesmo, na presença das testemunhas abaixo, para que surta seus jurídicos e legais efeitos.

OURICURI/PE,

.....
CONTRATANTE

CONTRATADO

TESTEMUNHAS:

1. CPF.....

2. CPF.....

ANEXO III – MODELO DE APRESENTAÇÃO DE CARTA-PROPOSTA

Local e data

À
Prefeitura Municipal de Ouricuri
Comissão Permanente de Licitação

REF.: CONCORRÊNCIA ELETRÔNICA Nº 02/2024

Prezados(as) Senhores(as),

Apresentamos a V. Sas., nossa proposta para o objeto do Edital de **CONCORRÊNCIA ELETRÔNICA Nº 02/2024**, cujo objeto é a **CONTRATAÇÃO DE SERVIÇOS A SEREM PRESTADOS NA EXECUÇÃO DE REFORMA DA PRIMEIRA ETAPA DA PRAÇA DO POVOADO DA BARRA DE SÃO PEDRO, DISTRITO DO MUNICÍPIO DE OURICURI/PE, CONFORME ESPECIFICAÇÕES E DEMAIS ELEMENTOS TÉCNICOS CONSTANTES NO PROJETO BÁSICO E DEMAIS ANEXOS DESTE EDITAL**, pelo preço global de R\$ _____ (_____), com prazo de execução até 90 (noventa) dias.

1. Caso nos seja adjudicado o objeto da presente licitação, nos comprometemos a assinar o contrato no prazo determinado no documento de convocação, indicando para esse fim o(a) Sr(a). _____, portador(a) da carteira de Identidade nº. _____ e CPF nº _____, como representante legal desta empresa.
2. No valor total proposto estão englobados todos os tributos, taxas e/ou encargos de quaisquer naturezas devidos aos poderes públicos federais, estaduais ou municipais, comprometendo-nos a saldá-los, por nossa conta, nos prazos e na forma prevista na legislação pertinente, bem como despesas com encargos trabalhistas e sociais, mão-de-obra, transportes de nosso pessoal e de materiais, todos os custos direta ou indiretamente relacionados com o objeto desta licitação, incluindo-se a ociosidade de mão de obra e dos equipamentos empregados na execução dos serviços.
3. Os pagamentos serão efetuados em conformidade com as condições estabelecidas na Minuta do Contrato.
4. Informamos que o prazo de validade da nossa proposta é de **90 (noventa) dias** corridos, a contar da data da abertura da licitação.
5. Finalizando, declaramos que assumimos inteira responsabilidade pela execução dos serviços objeto deste Edital e que serão executados conforme exigência editalícia e contratual, e que serão iniciados dentro do prazo de até 05 (cinco) dias consecutivos, contados a partir da data de recebimento da Ordem de Serviço, bem como declaramos conhecer e aceitar as condições constantes da presente Concorrência e de seus Anexos, bem como o disposto na Lei 8.666 de 21 de Junho de 1993.

Atenciosamente,
Carimbo da Empresa e assinatura do(a) representante.

OBS: ANEXAR CRONOGRAMA FISICO-FINANCEIRO CONFORME PROJETO BÁSICO