



CONCORRÊNCIA ELETRÔNICA – Nº 003/2024

Processo Administrativo Nº 090/2024

A Prefeitura Municipal de Mirandiba – PE, torna público para o conhecimento dos interessados, que fará realizar, sob a égide da Lei n.º 14.133/2021, do Decreto nº 11.462, de 31 de março de 2023, da Lei Complementar n.º 123/2006 alterada pela Lei Complementar nº 147/2014, e, de outras normas aplicáveis ao objeto deste certame, fará realizar licitação na modalidade **CONCORRÊNCIA** na forma **ELETRÔNICA** mediante as condições estabelecidas neste Edital.



ÓRGÃO GERENCIADOR

Secretaria Municipal de Educação



OBJETO

Ampliação da Escola Municipal Antônio Mariano Siqueira



VALOR TOTAL ESTIMADO

R\$ 633.864,62 (seiscentos e trinta e três mil, oitocentos e sessenta e quatro reais e sessenta e dois centavos)



PORTAL UTILIZADO: Licita Mirandiba

ENDEREÇO DO PORTAL: licitamirandiba.com.br

DATA: 18 de Outubro de 2024

HORÁRIO: 09:30 (HORÁRIO DE BRASÍLIA/DF)

E-MAIL: licitacao@mirandiba.pe.gov.br



AGENTE DE CONTRATAÇÃO

João Batista Gomes Mariano

AUTORIDADE COMPETENTE

Marcilene David Torres





ESTADO DE PERNAMBUCO
PREFEITURA MUNICIPAL DE MIRANDIBA

CRITÉRIOS ESPECÍFICOS DA CONTRATAÇÃO	
CRITÉRIO DE JULGAMENTO	MENOR PREÇO
FORMA DE ADJUDICAÇÃO	GLOBAL
MODO DE DISPUTA	ABERTO
INTERVALO ENTRE OS LANCES	R\$ 0,01 (um centavo)
REGIME DE EXECUÇÃO	EMPREITADA POR PREÇO GLOBAL
EXIGÊNCIA DE VISITA TÉCNICA	SIM
APRESENTAÇÃO DE AMOSTRAS	NÃO
EXIGÊNCIA DE GARANTIA DE PROPOSTA	NÃO
EXIGÊNCIA DE GARANTIA DE CONTRATO	NÃO
PERMITE PARTICIPAÇÃO DE CONSÓRCIO	NÃO
HAVERÁ INVERSÃO A FASE DE HABILITAÇÃO?	NÃO
PRAZO DE VALIDADE DA PROPOSTA	90 (noventa) DIAS

DOS BENEFÍCIOS ÀS MICROEMPRESAS E EMPRESAS DE PEQUENO PORTE	
Itens/Lotes destinados a participação exclusivamente para MEI/ME/EPP, cujo valor seja de até R\$ 80.000,00 (oitenta mil reais)? (Art. 48, I, Lei Complementar nº 123/2006)	SIM
Itens/Lotes com reserva de cotas destinados a participação exclusivamente para MEI/ME/EPP? (Art. 48, III, Lei Complementar nº 123/06)	SIM (25%)
Prioridade de contratação para MEI/ME/EPP sediadas local ou regionalmente, até o limite de 10% (dez por cento) do melhor preço válido? (Art. 48, §3º, Lei Complementar nº 123/06)	SIM (REGIONAL)





ESTADO DE PERNAMBUCO
PREFEITURA MUNICIPAL DE MIRANDIBA

1. OBJETO DA LICITAÇÃO

1.1. A presente licitação tem por objeto **Ampliação da Escola Municipal Antônio Mariano Siqueira**, conforme as quantidades, especificações e condições descritas no Termo de Referência, anexo a este Edital.

1.1.1. Em caso de discordância existente entre as especificações deste objeto descritas na Plataforma do Pregão e as especificações constantes deste Edital, serão consideradas como válidas as do Edital, sendo estas a que os licitantes deverão se ater no momento da elaboração da proposta.

2. RECURSO ORÇAMENTÁRIO

DOTAÇÃO ORÇAMENTÁRIA

UNIDADE: 02 Fundo Municipal de Educação

CLASSIFICAÇÃO: 12.122.1202.1150.0000 EXPANSÃO DA REDE FÍSICA DO FUNDO MUNICIPAL DE EDUCAÇÃO

NATUREZA DA DESPESA: 4.4.90.51.00 - OBRAS E INSTALAÇÕES

3. CONDIÇÕES PARA PARTICIPAÇÃO

3.1. Poderão participar deste procedimento de contratação as interessadas estabelecidas no País, que satisfaçam as condições e disposições contidas neste Edital e nos seus Anexos, inclusive quanto à documentação, que desempenhem atividade pertinente e compatível com o objeto deste procedimento de contratação, previamente credenciadas no sistema "LICITA MIRANDIBA" através do site licitamirandiba.com.br.

3.1.1. Para ter acesso ao sistema eletrônico, os interessados em participar deste certame deverão dispor de chave de identificação e senha pessoal, obtidas junto ao provedor do sistema, onde também deverão informar-se a respeito do seu funcionamento e regulamento e receber instruções detalhadas para sua correta utilização.

3.1.2. O uso da senha de acesso pela licitante é de sua responsabilidade exclusiva, incluindo qualquer transação por ele efetuada diretamente, ou por seu representante, não cabendo ao provedor do sistema ou a Prefeitura Municipal responsabilidade por eventuais danos decorrentes do uso indevido da senha, ainda que por terceiros.

3.1.3. O credenciamento junto ao provedor do sistema implica a responsabilidade do licitante ou de seu representante legal e a presunção de sua capacidade técnica para realização das transações inerentes a este Pregão.

3.1.4. Informações complementares sobre o credenciamento junto ao provedor do sistema deverão ser obtidas diretamente com o suporte técnico da plataforma indicada neste edital.

3.2. Conforme definido nos Critérios Gerais da Contratação, no preâmbulo deste edital, os itens ou lotes, conforme o critério de adjudicação, com valores até R\$ 80.000,00 (oitenta mil reais), são de participação exclusiva para microempresas e empresas de pequeno porte, nos termos do art. 48 da Lei Complementar nº 123, de 14 de dezembro de 2006.





ESTADO DE PERNAMBUCO
PREFEITURA MUNICIPAL DE MIRANDIBA

- 3.2.1. A obtenção do benefício a que se refere o item anterior fica limitada às microempresas e às empresas de pequeno porte que, no ano-calendário de realização do processo de contratação, ainda não tenham celebrado contratos com a Administração Pública cujos valores somados extrapolam a receita bruta máxima admitida para fins de enquadramento como empresa de pequeno porte.
- 3.3. Ficam impedidos de participar desta licitação:
- 3.3.1. Aquele que não atenderem às condições deste edital;
 - 3.3.2. Autor do anteprojeto, do projeto básico ou do projeto executivo, pessoa física ou jurídica, quando o processo de contratação versar sobre serviços ou fornecimento de bens a ele relacionados;
 - 3.3.3. Empresa, isoladamente ou em consórcio, responsável pela elaboração do projeto básico ou do projeto executivo, ou empresa da qual o autor do projeto seja dirigente, gerente, controlador, acionista ou detentor de mais de 5% (cinco por cento) do capital com direito a voto, responsável técnico ou subcontratado, quando o processo de contratação versar sobre serviços ou fornecimento de bens a ela necessários;
 - 3.3.4. Aquele que estejam em processo de dissolução, liquidação, falência ou concurso de credores;
 - 3.3.4.1. Nos casos em que o empresário esteja em recuperação judicial ou extrajudicial, poderá participar desde que apresente o plano de recuperação homologado em juízo.
 - 3.3.5. Pessoa Física ou Jurídica que se encontre, ao tempo do processo de contratação, impossibilitada de contratar com a administração pública em decorrência de sanção que lhe foi imposta;
 - 3.3.5.1. O impedimento de que trata o este item será também aplicado ao licitante que atue em substituição a outra pessoa, física ou jurídica, com o intuito de burlar a efetividade da sanção a ela aplicada, inclusive a sua controladora, controlada ou coligada, desde que devidamente comprovado o ilícito ou a utilização fraudulenta da personalidade jurídica do licitante.
 - 3.3.6. Aquele que mantenha vínculo de natureza técnica, comercial, econômica, financeira, trabalhista ou civil com dirigente do órgão ou entidade contratante ou com agente público que desempenhe função na licitação ou atue na fiscalização ou na gestão do contrato, ou que deles seja cônjuge, companheiro ou parente em linha reta, colateral ou por afinidade, até o terceiro grau;
 - 3.3.7. Empresas controladoras, controladas ou coligadas, nos termos da Lei nº 6.404, de 15 de dezembro de 1976, concorrendo entre si;
 - 3.3.8. Pessoa física ou jurídica que, nos 5 (cinco) anos anteriores à divulgação do edital, tenha sido condenada judicialmente, com trânsito em julgado, por exploração de





ESTADO DE PERNAMBUCO
PREFEITURA MUNICIPAL DE MIRANDIBA

- trabalho infantil, por submissão de trabalhadores a condições análogas às de escravo ou por contratação de adolescentes nos casos vedados pela legislação trabalhista;
- 3.3.9. Agente público do órgão ou entidade licitante;
- 3.3.9.1. A vedação de que trata este estende-se a terceiro que auxilie a condução da contratação na qualidade de integrante de equipe de apoio, profissional especializado ou funcionário ou representante de empresa que preste assessoria técnica.
- 3.3.10. Organizações da Sociedade Civil de Interesse Público – OSCIP, atuando nessa condição;
- 3.3.11. Não poderá participar, direta ou indiretamente, do processo de contratação ou da execução do contrato agente público do órgão ou entidade contratante, devendo ser observadas as situações que possam configurar conflito de interesses no exercício ou após o exercício do cargo ou emprego, nos termos da legislação que disciplina a matéria, conforme § 1º do art. 9º da Lei nº 14.133, de 2021.
- 3.3.12. Empresas estrangeiras que não tenham representação legal no Brasil com poderes expressos para receber citação e responder administrativa e judicialmente;
- 3.4. Equiparam-se aos autores do projeto as empresas integrantes do mesmo grupo econômico.
- 3.5. A simples apresentação da proposta implica, por parte do licitante, de que inexistem fatos que impeçam a sua participação na presente licitação, eximindo assim o agente de contratação de qualquer responsabilidade civil ou penal.

4. DA APRESENTAÇÃO DA PROPOSTA E DOS DOCUMENTOS DE HABILITAÇÃO

- 4.1. **No preâmbulo deste edital está definido se a fase de habilitação poderá ou não anteceder as fases de apresentação de propostas e lances nos termos do art. 17, §1º, da Lei nº 14.133, de 2021.**
- 4.1.1. Caso a fase de habilitação NÃO anteceda as fases de apresentação de propostas e lances, dos documentos de habilitação somente serão exigidos, em momento posterior ao julgamento das propostas, e apenas do licitante mais bem classificado.
- 4.1.2. Caso a fase de habilitação anteceda as fases de apresentação de propostas e lances, os licitantes encaminharão, na forma e no prazo estabelecidos no item anterior, simultaneamente os documentos de habilitação e a proposta com o preço ou o percentual de desconto, observado o disposto neste Edital.
- 4.2. Os licitantes encaminharão, exclusivamente por meio do sistema eletrônico, a proposta com o preço ou o percentual de desconto, conforme o critério de julgamento adotado neste Edital, até a data e o horário estabelecidos para abertura da sessão pública.
- 4.3. A licitante deverá consignar, na forma expressa no sistema eletrônico, o valor de sua proposta, já considerados e inclusos todos os tributos, fretes, tarifas e demais despesas decorrentes da execução do objeto.
- 4.4. No cadastramento da proposta inicial, o licitante declarará, em campo próprio do sistema, que:





ESTADO DE PERNAMBUCO
PREFEITURA MUNICIPAL DE MIRANDIBA

- 4.4.1. está ciente e concorda com as condições contidas no edital e seus anexos, bem como de que a proposta apresentada compreende a integralidade dos custos para atendimento dos direitos trabalhistas assegurados na Constituição Federal, nas leis trabalhistas, nas normas infralegais, nas convenções coletivas de trabalho e nos termos de ajustamento de conduta vigentes na data de sua entrega em definitivo e que cumpre plenamente os requisitos de habilitação definidos no instrumento convocatório;
- 4.4.2. não possui empregados executando trabalho degradante ou forçado, observando o disposto nos incisos III e IV do art. 1º e no inciso III do art. 5º da Constituição Federal;
- 4.4.3. cumpre as exigências de reserva de cargos para pessoa com deficiência e para reabilitado da Previdência Social, previstas em lei e em outras normas específicas.
- 4.5. O licitante organizado em cooperativa deverá declarar, ainda, em campo próprio do sistema eletrônico, que cumpre os requisitos estabelecidos no artigo 16 da Lei nº 14.133, de 2021.
- 4.6. O fornecedor enquadrado como microempresa, empresa de pequeno porte ou sociedade cooperativa deverá declarar, ainda, em campo próprio do sistema eletrônico, que cumpre os requisitos estabelecidos no artigo 3º da Lei Complementar nº 123, de 2006, estando apto a usufruir do tratamento favorecido estabelecido em seus arts. 42 a 49, observado o disposto nos §§ 1º ao 3º do art. 4º, da Lei nº 14.133, de 2021.
- 4.7. A falsidade da declaração de que trata os itens anteriores sujeitará o licitante às sanções previstas na Lei nº 14.133, de 2021, e neste Edital.
- 4.8. Os licitantes poderão retirar ou substituir a proposta ou, na hipótese de a fase de habilitação anteceder as fases de apresentação de propostas e lances e de julgamento, os documentos de habilitação anteriormente inseridos no sistema, até a abertura da sessão pública.
- 4.9. Serão disponibilizados para acesso público os documentos que compõem a proposta dos licitantes convocados para apresentação de propostas, após a fase de envio de lances.
- 4.10. O prazo de validade da proposta é aquele estabelecido no preâmbulo deste edital de licitação, contados da data de abertura da sessão pública.
- 4.10.1. Decorrido o prazo de validade das propostas, sem convocação para assinatura do Termo de Contrato, ficam as licitantes liberadas dos compromissos assumidos.
- 4.11. A apresentação das propostas implica obrigatoriedade do cumprimento das disposições nelas contidas, em conformidade com o que dispõe o Termo de Referência, assumindo o proponente o compromisso de executar o objeto licitado nos seus termos, bem como de fornecer os materiais, equipamentos, ferramentas e utensílios necessários, em quantidades e qualidades adequadas à perfeita execução contratual, promovendo, quando requerido, sua substituição.
- 4.12. A entrega da proposta e dos documentos de habilitação, sem que tenha sido tempestivamente impugnado o presente edital, implicará na plena aceitação, por parte dos interessados, das condições nele estabelecidas.

5. DA ABERTURA DA SESSÃO PÚBLICA





ESTADO DE PERNAMBUCO
PREFEITURA MUNICIPAL DE MIRANDIBA

- 5.1. A abertura da presente licitação dar-se-á em sessão pública, por meio de sistema eletrônico, na data, horário e local indicados neste Edital.
- 5.2. Durante a sessão pública, a comunicação entre o Agente de Contratação e as licitantes ocorrerá exclusivamente mediante troca de mensagens, em campo próprio do sistema eletrônico.
- 5.3. Cabe à licitante acompanhar as operações no sistema eletrônico durante a sessão pública do presente procedimento de contratação, ficando responsável pelo ônus decorrente da perda de negócios diante da inobservância de qualquer mensagem emitida pelo sistema ou de sua desconexão.
- 5.4. O licitante deverá comunicar imediatamente ao provedor do sistema qualquer acontecimento que possa comprometer o sigilo ou a segurança de sua proposta e seus documentos de habilitação.
- 5.5. Aberta a sessão pública do certame, as propostas de preços serão irretratáveis, não se admitindo retificações ou alterações nos preços ou nas condições estabelecidas, salvo quanto aos lances ofertados, na fase própria do certame.

6. DA CLASSIFICAÇÃO DAS PROPOSTAS

- 6.1. O Agente de Contratação verificará as propostas apresentadas, desclassificando desde logo aquelas que não estejam em conformidade com os requisitos estabelecidos neste Edital, contenham vícios insanáveis ou não apresentem as especificações técnicas exigidas no Termo de Referência.
 - 6.1.1. Também será desclassificada a proposta preenchida e que identifique o licitante.
 - 6.1.2. A desclassificação será sempre fundamentada e registrada no sistema, com acompanhamento em tempo real por todos os participantes.
 - 6.1.3. A não desclassificação da proposta não impede o seu julgamento definitivo em sentido contrário, levado a efeito na fase de aceitação.
- 6.2. O Agente de Contratação poderá suspender a sessão pública da licitação quando constatar que a avaliação da conformidade das propostas, irá perdurar por mais de um dia.
 - 6.2.1. Após a suspensão da sessão pública, o Agente de Contratação enviará, via chat, mensagens aos licitantes informando a data prevista para o início da oferta de lances.
- 6.3. Somente as licitantes com propostas classificadas participarão da fase de lances.

7. DA FORMULAÇÃO DE LANCES

- 7.1. Iniciada a etapa competitiva, as licitantes classificadas poderão encaminhar lances sucessivos, exclusivamente por meio do sistema eletrônico, sendo imediatamente informadas do horário e valor consignados no registro de cada lance.
- 7.2. A licitante somente poderá oferecer lance inferior ou percentual de desconto superior ao último por ela ofertada e registrado no sistema





ESTADO DE PERNAMBUCO
PREFEITURA MUNICIPAL DE MIRANDIBA

- 7.3. O intervalo mínimo de diferença de valores ou percentuais entre os lances, que incidirá tanto em relação aos lances intermediários quanto em relação à proposta que cobrir a melhor oferta, está estabelecido no preâmbulo deste edital.
- 7.4. Durante o transcurso da sessão, as licitantes serão informadas, em tempo real, do valor do menor lance registrado, mantendo-se em sigilo a identificação da ofertante.
- 7.5. Não serão aceitos dois ou mais lances de mesmo valor, prevalecendo aquele que for recebido e registrado em primeiro lugar.
- 7.6. Os lances apresentados e levados em consideração para efeito de julgamento serão de exclusiva e total responsabilidade da licitante, não lhe cabendo o direito de pleitear qualquer alteração.
- 7.7. O licitante poderá solicitar a exclusão de seu último lance ofertado, na hipótese de lance inconsistente ou inexequível, que será avaliado pelo Agente de Contratação.
- 7.8. Durante a fase de lances, o Agente de Contratação poderá excluir, justificadamente, lance cujo valor seja entendido como manifestamente inexequível.
- 7.9. No caso de desconexão com o Agente de Contratação, no decorrer da etapa competitiva do Pregão, o sistema eletrônico poderá permanecer acessível aos licitantes para a recepção dos lances.
- 7.10. Caso o licitante não apresente lances, concorrerá com o valor de sua proposta.
- 7.11. **No preâmbulo deste edital está definida o modo de disputa deste certame, que poderá ser:**
- 7.11.1. **Modo de Disputa Aberto:**
- 7.11.1.1. No modo de disputa “aberto”, a apresentação de lances públicos é de forma sucessiva, com prorrogações.
- 7.11.1.2. A etapa de lances da sessão pública terá duração de 10 (dez) minutos e, após isso, será prorrogada automaticamente pelo sistema quando houver lance ofertado nos últimos 2 (dois) minutos do período de duração da sessão pública.
- 7.11.1.3. A prorrogação automática da etapa de lances, de que trata o item anterior, será de 2 (dois) minutos e ocorrerá sucessivamente sempre que houver lances enviados neste período de prorrogação, inclusive no caso de lances intermediários.
- 7.11.1.4. Não havendo novos lances na forma estabelecida nos itens anteriores, a sessão pública encerrar-se-á automaticamente.
- 7.11.1.5. Encerrada a fase competitiva sem que haja a prorrogação automática pelo sistema, poderá o Agente de Contratação, assessorado pela equipe de apoio, justificadamente, admitir o reinício da sessão pública de lances, em prol da consecução do melhor preço.
- 7.11.2. **Modo de Disputa Aberto -Fechado:**
- 7.11.2.1. No modo de disputa “aberto e fechado”, é quando os licitantes apresentam lances públicos e sucessivos, com lance final e fechado.





ESTADO DE PERNAMBUCO
PREFEITURA MUNICIPAL DE MIRANDIBA

- 7.11.2.2. A etapa de lances da sessão pública terá duração inicial de quinze minutos. Após esse prazo, o sistema encaminhará aviso de fechamento iminente dos lances, após isso, transcorrerá o período de tempo de até dez minutos, aleatoriamente determinado, findo o qual será automaticamente encerrada a recepção de lances.
- 7.11.2.3. Encerrado o prazo previsto no item anterior, o sistema abrirá oportunidade para que o autor da oferta de valor mais baixo e os das ofertas com preços até dez por cento superior àquela possam ofertar um lance final e fechado em até cinco minutos, o qual será sigiloso até o encerramento deste prazo.
- 7.11.2.3.1. O licitante poderá optar por manter o seu último lance da etapa aberta, ou por oferecer melhor lance.
- 7.11.2.3.2. Não havendo pelo menos três ofertas nas condições definidas neste item, poderão os autores dos melhores lances, na ordem de classificação, até o máximo de três, oferecer um lance final e fechado em até cinco minutos, o qual será sigiloso até o encerramento deste prazo.
- 7.11.2.4. Após o término dos prazos estabelecidos nos itens anteriores, o sistema ordenará os lances segundo a ordem crescente de valores.
- 7.11.2.4.1. Não havendo lance final e fechado classificado na forma estabelecida nos itens anteriores, haverá o reinício da etapa fechada, para que os demais licitantes, até o máximo de três, na ordem de classificação, possam ofertar um lance final e fechado em até cinco minutos, o qual será sigiloso até o encerramento deste prazo.
- 7.11.2.5. Após o término dos prazos estabelecidos nos itens anteriores, o sistema ordenará e divulgará os lances segundo a ordem crescente de valores.
- 7.11.3. **Modo de Disputa Fechado-Aberto:**
- 7.11.3.1. Poderão participar da etapa aberta somente os licitantes que apresentarem a proposta de menor preço/ maior percentual de desconto e os das propostas até 10% (dez por cento) superiores/inferiores àquela, em que os licitantes apresentarão lances públicos e sucessivos, até o encerramento da sessão e eventuais prorrogações.
- 7.11.3.2. Não havendo pelo menos 3 (três) propostas nas condições definidas no item anterior, poderão os licitantes que apresentaram as três melhores propostas, consideradas as empatadas, oferecer novos lances sucessivos.
- 7.11.3.3. A etapa de lances da sessão pública terá duração de dez minutos e, após isso, será prorrogada automaticamente pelo sistema quando houver lance ofertado nos últimos dois minutos do período de duração da sessão pública.
- 7.11.3.4. A prorrogação automática da etapa de lances, de que trata o subitem anterior, será de dois minutos e ocorrerá sucessivamente sempre que houver lances





ESTADO DE PERNAMBUCO
PREFEITURA MUNICIPAL DE MIRANDIBA

enviados neste período de prorrogação, inclusive no caso de lances intermediários.

- 7.11.3.5. Não havendo novos lances na forma estabelecida nos itens anteriores, a sessão pública encerrar-se-á automaticamente, e o sistema ordenará e divulgará os lances conforme a ordem final de classificação.

7.12. Só poderá haver empate entre propostas iguais (não seguidas de lances), ou entre lances finais da fase fechada do modo de disputa aberto e fechado.

7.12.1. Havendo eventual empate entre propostas ou lances, o critério de desempate será aquele previsto no art. 60 da Lei nº 14.133, de 2021, nesta ordem:

- 7.12.1.1. disputa final, hipótese em que os licitantes empatados poderão apresentar nova proposta em ato contínuo à classificação;
- 7.12.1.2. avaliação do desempenho contratual prévio dos licitantes, para a qual deverão preferencialmente ser utilizados registros cadastrais para efeito de atesto de cumprimento de obrigações previstos nesta Lei;
- 7.12.1.3. desenvolvimento pelo licitante de ações de equidade entre homens e mulheres no ambiente de trabalho, conforme regulamento;
- 7.12.1.4. desenvolvimento pelo licitante de programa de integridade, conforme orientações dos órgãos de controle.

7.12.2. Persistindo o empate, será assegurada preferência, sucessivamente, aos bens e serviços produzidos ou prestados por:

- 7.12.2.1. empresas estabelecidas no território do Estado ou do Distrito Federal do órgão ou entidade da Administração Pública estadual ou distrital licitante ou, no caso de licitação realizada por órgão ou entidade de Município, no território do Estado em que este se localize;
- 7.12.2.2. empresas brasileiras;
- 7.12.2.3. empresas que invistam em pesquisa e no desenvolvimento de tecnologia no País;
- 7.12.2.4. empresas que comprovem a prática de mitigação, nos termos da Lei nº 12.187, de 29 de dezembro de 2009.

8. DOS CRITÉRIOS PARA APLICAÇÃO DE BENEFÍCIOS ÀS ME/EPPs

- 8.1. O licitante que deixar de assinalar o campo da “Declaração de ME/EPP” não terá direito a usufruir do tratamento favorecido previsto na Lei Complementar nº 123, de 2006, mesmo que microempresa, empresa de pequeno porte e equiparadas.
- 8.2. Será concedido tratamento favorecido para as microempresas e empresas de pequeno porte, para as sociedades cooperativas mencionadas no artigo 34 da Lei nº 11.488, de 2007, para o agricultor familiar, o produtor rural pessoa física e para o microempreendedor individual – MEI, nos limites previstos da Lei Complementar nº 123, de 2006, e nos termos estabelecidos no preâmbulo do presente instrumento.





ESTADO DE PERNAMBUCO
PREFEITURA MUNICIPAL DE MIRANDIBA

- 8.3. Após a fase de lances, se a proposta mais bem classificada não tiver sido apresentada por microempresa e empresa de pequeno porte, e houver proposta de microempresa ou empresa de pequeno porte que seja igual ou até 5% (cinco por cento) superior à proposta mais bem classificada, proceder-se-á da seguinte forma:
- 8.3.1. A microempresa ou a empresa de pequeno porte mais bem classificada poderá, no prazo de 5 (cinco) minutos, contados do envio da mensagem automática pelo sistema, apresentar uma última oferta, obrigatoriamente inferior à proposta do primeiro colocado, situação em que, atendidas as exigências habilitatórias e observado o valor estimado para a contratação, será adjudicado em seu favor o objeto deste procedimento.
 - 8.3.2. Não sendo vencedora a microempresa ou a empresa de pequeno porte mais bem classificada, na forma da subcondição anterior, o sistema, de forma automática, convocará as licitantes remanescentes que porventura se enquadrem na situação descrita nesta condição, na ordem classificatória, para o exercício do mesmo direito.
 - 8.3.3. No caso de equivalência dos valores apresentados pelas microempresas ou empresas de pequeno porte que se encontrem no intervalo estabelecido nesta condição, o sistema fará um sorteio eletrônico, definindo e convocando automaticamente a vencedora para o encaminhamento da oferta final do desempate.
 - 8.3.4. A convocada que não apresentar proposta dentro do prazo de 05 (cinco) minutos, controlados pelo Sistema, decairá do direito previsto nos artigos 44 e 45 da Lei Complementar n.º 123/2006.
 - 8.3.5. Na hipótese de não contratação nos termos previstos neste item, o procedimento licitatório prossegue com as demais licitantes.
- 8.4. **No preâmbulo do presente instrumento constam todos os benefícios específicos que serão aplicados às microempresas e empresas de pequeno porte, e conforme cada benefício seguirão regras específicas, conforme estabelecido nos itens subsequentes.**
- 8.5. Quando aplicado o benefício de itens/lotos destinados à participação exclusiva para MEI/ME/EPP, com valores totais até R\$ 80.000,00 (oitenta mil reais), proceder-se-á da seguinte forma:
- 8.5.1. Em atendimento ao disposto no artigo 48, I, da Lei Complementar n.º 123, de 14 de dezembro de 2006, todos os itens/lotos cujo valor total seja de até R\$ 80.000,00 (oitenta mil reais), serão destinados exclusivamente à participação de microempresas e empresas de pequeno porte.
- 8.6. Quando aplicado o benefício de Itens/Lotes com reserva de cotas destinados a participação exclusivamente para MEI/ME/EPP?, proceder-se-á da seguinte forma:
- 8.6.1. Em atendimento ao disposto no artigo 48, III, da Lei Complementar n.º 123, de 14 de dezembro de 2006, todos os itens/lotos cujo valor total seja superior a R\$ 80.000,00 (oitenta mil reais), serão divididos em cotas para participação exclusiva de microempresas e empresas de pequeno porte, conforme percentual estabelecido no preâmbulo deste instrumento.





ESTADO DE PERNAMBUCO
PREFEITURA MUNICIPAL DE MIRANDIBA

- 8.6.2. Para a cota reservada para microempresas e empresas de pequeno porte, a proposta comercial deverá ser apresentada separadamente, para cada item/lote, conforme itens relacionados no Termo de Referência.
- 8.6.3. Não havendo vencedor para a cota reservada, esta poderá ser adjudicada ao vencedor da cota principal, ou diante de sua recusa, aos licitantes remanescentes, desde que pratiquem preço do primeiro colocado.
- 8.6.4. Se a mesma licitante vencer a cota reservada e a cota principal, a contratação se dará pelo menor preço ofertado.
- 8.7. Quando aplicado o benefício de prioridade de contratação para MEI/ME/EPP sediadas local ou regionalmente, até o limite de 10% (dez por cento) do melhor preço válido, proceder-se-á da seguinte forma:
- 8.7.1. Após a fase de lances, se a proposta mais bem classificada não tiver sido apresentada por microempresa ou empresa de pequeno porte sediada no âmbito local ou regional, e houver proposta de microempresa ou empresa de pequeno porte sediada localmente ou regionalmente, que seja igual ou até 10% (dez por cento) superior à proposta mais bem classificada, será dada PRIORIDADE de contratação da microempresa ou empresa de pequeno porte sediada localmente ou regionalmente, com a declaração de vencedor do item.
- 8.7.2. No preâmbulo deste instrumento convocatório está definido se o presente benefício será aplicado somente em âmbito local ou regional.
- 8.8. A participação nos itens/lotos expressamente reservados às microempresas e empresas de pequeno porte, por licitante que não se enquadra na definição legal reservada a essas categorias, configura fraude ao certame, sujeitando a mesma à aplicação de penalidade de impedimento de licitar e contratar com esta Prefeitura Municipal, sem prejuízo das multas previstas neste Edital e das demais cominações legais.

9. DA NEGOCIAÇÃO

- 9.1. A negociação será realizada por meio do sistema, podendo ser acompanhada pelos demais licitantes.
- 9.2. O Agente de Contratação poderá encaminhar contraproposta diretamente à licitante que tenha apresentado o lance mais vantajoso, observado o critério de julgamento e o valor estimado para a contratação.
- 9.3. Na hipótese da proposta do primeiro colocado permanecer acima do preço máximo ou inferior ao desconto definido para a contratação, o Agente de Contratação poderá negociar condições mais vantajosas, após definido o resultado do julgamento.
- 9.3.1. A negociação poderá ser feita com os demais licitantes, segundo a ordem de classificação inicialmente estabelecida, quando o primeiro colocado, mesmo após a negociação, for desclassificado em razão de sua proposta permanecer acima do preço máximo definido pela Administração.





ESTADO DE PERNAMBUCO
PREFEITURA MUNICIPAL DE MIRANDIBA

- 9.4. O resultado da negociação será divulgado a todos os licitantes e anexado aos autos do processo licitatório.
- 9.5. A licitante classificada provisoriamente em primeiro lugar deverá encaminhar a proposta de preço adequada ao último lance no prazo mínimo de 2h (duas horas), acompanhada, se for o caso, dos documentos complementares, quando necessários à confirmação daqueles exigidos neste Edital, contado da convocação efetuada pelo Agente de Contratação.
- 9.5.1. O prazo estabelecido poderá ser prorrogado pelo Agente de Contratação por solicitação justificada do licitante, formulada antes do fim do prazo, e formalmente aceita.
- 9.5.2. A licitante que abandonar o certame, deixando de enviar a documentação indicada nesta seção, será desclassificada e sujeitar-se-á às sanções previstas neste Edital.
- 9.6. Após a negociação do preço, o Agente de Contratação iniciará a fase de aceitação e julgamento da proposta.

10. DA FASE DE JULGAMENTO

- 10.1. Encerrada a etapa de negociação, o Agente de Contratação verificará se o licitante provisoriamente classificado em primeiro lugar atende às condições de participação no certame, conforme previsto no art. 14 da Lei nº 14.133/2021, legislação correlata e as Condições de Participação deste edital, especialmente quanto à existência de sanção que impeça a participação no certame ou a futura contratação, mediante a consulta aos seguintes cadastros:
- 10.1.1. Consulta Consolidada de Pessoa Jurídica do Tribunal de Contas da União;
- 10.1.2. Cadastro Nacional de Empresas Inidôneas e Suspensas – CEIS, mantido pela Controladoria-Geral da União; e
- 10.1.3. Cadastro Nacional de Empresas Punidas – CNEP, mantido pela Controladoria-Geral da União;
- 10.2. A consulta aos cadastros será realizada em nome da empresa licitante e também de seu sócio majoritário, por força da vedação de que trata o artigo 12 da Lei nº 8.429, de 1992
- 10.3. Caso conste na Consulta de Situação do licitante a existência de Ocorrências Impeditivas Indiretas, o Agente de Contratação diligenciará para verificar se houve fraude por parte das empresas apontadas no Relatório de Ocorrências Impeditivas Indiretas.
- 10.3.1. A tentativa de burla será verificada por meio dos vínculos societários, linhas de fornecimento similares, dentre outros.
- 10.3.2. O licitante será convocado para manifestação previamente a uma eventual desclassificação.
- 10.4. Constatada a existência de sanção, o licitante será reputado inabilitado, por falta de condição de participação.
- 10.5. Na hipótese de inversão das fases de habilitação e julgamento, caso atendidas as condições de participação, será iniciado o procedimento de habilitação.





ESTADO DE PERNAMBUCO
PREFEITURA MUNICIPAL DE MIRANDIBA

- 10.6. Caso o licitante provisoriamente classificado em primeiro lugar tenha se utilizado de algum tratamento favorecido às ME/EPPs, o Agente de Contratação verificará se faz jus ao benefício, em conformidade com este Edital.
- 10.7. Verificadas as condições de participação e de utilização do tratamento favorecido, o Agente de Contratação examinará a proposta classificada em primeiro lugar quanto à adequação ao objeto e à compatibilidade do preço em relação ao máximo estipulado para contratação neste Edital e em seus anexos.
- 10.7.1. Para fins de análise da proposta quanto ao cumprimento das especificações do objeto, poderá ser colhida a manifestação escrita do setor requisitante do serviço ou da área especializada no objeto.
- 10.7.1.1. Na hipótese de necessidade de suspensão da sessão pública para a realização de diligências, com vistas ao saneamento das propostas, a sessão pública somente poderá ser reiniciada mediante aviso prévio no sistema com antecedência, e a ocorrência será registrada em ata;
- 10.8. O Agente de Contratação poderá convocar o licitante para enviar documento digital complementar, por meio de funcionalidade disponível no sistema, em prazo indicado no Chat, sob pena de não aceitação da proposta.
- 10.8.1. Dentre os documentos passíveis de solicitação pelo Agente de Contratação, destacam-se os que contenham as características do material ofertado, tais como marca, modelo, tipo, fabricante e procedência, além de outras informações pertinentes, a exemplo de catálogos, folhetos ou propostas, encaminhados por meio eletrônico, ou, se for o caso, por outro meio e prazo indicados pelo Agente de Contratação, sem prejuízo do seu ulterior envio pelo sistema eletrônico, sob pena de não aceitação da proposta
- 10.8.2. Não se admitirá proposta que apresente valores simbólicos, irrisórios ou de valor zero, incompatíveis com os preços de mercado, exceto quando se referirem a materiais e instalações de propriedade da licitante, para os quais ela renuncie à parcela ou à totalidade de remuneração.
- 10.8.3. Considerar-se-á inexequível a proposta que não possa ter demonstrado sua viabilidade por meio de documentação que comprove que os custos envolvidos na contratação são coerentes com os de mercado do objeto deste procedimento de contratação.
- 10.8.4. Antes de desclassificar a proposta de preços e/ou lance ofertado, será oportunizado, em caráter de diligência, à empresa licitante de melhor oferta que apresente documento(s) que comprove(m) que o(s) preço(s) ofertado(s) não é(são) inexequível(eis).
- 10.9. Será desclassificada a proposta que:
- 10.9.1. não corrigir ou não justificar eventuais falhas apontadas pelo Agente de Contratação;
- 10.9.2. contiver vícios insanáveis;
- 10.9.3. não obedecer às especificações técnicas contidas no Termo de Referência;





ESTADO DE PERNAMBUCO
PREFEITURA MUNICIPAL DE MIRANDIBA

- 10.9.4. não tiverem sua exequibilidade demonstrada, quando exigido pela Administração;
- 10.9.5. com valor unitário ou global com preços manifestamente inexequíveis
 - 10.9.5.1. Considerar-se-á inexequível a proposta que não possa ter demonstrado sua viabilidade por meio de documentação que comprove que os custos envolvidos na contratação são coerentes com os de mercado do objeto deste procedimento de contratação.
 - 10.9.5.2. Antes de desclassificar a proposta de preços e/ou lance ofertado, será oportunizado, em caráter de diligência, à empresa licitante de melhor oferta que apresente documento(s) que comprove(m) que o(s) preço(s) ofertado(s) não é(são) inexequível(eis)
- 10.9.6. apresentar desconformidade com quaisquer outras exigências deste Edital ou seus anexos, desde que insanável.
- 10.10. No caso de bens e serviços em geral, é indício de inexequibilidade das propostas valores inferiores ao percentual indicado no preâmbulo deste Edital do valor orçado pela Administração.
 - 10.10.1. inexequibilidade, na hipótese de que trata o caput, só será considerada após diligência do Agente de Contratação, que comprove:
 - 10.10.1.1. que o custo do licitante ultrapassa o valor da proposta; e
 - 10.10.1.2. inexistirem custos de oportunidade capazes de justificar o vulto da oferta.
- 10.11. Caso o custo global estimado do objeto licitado tenha sido decomposto em seus respectivos custos unitários por meio de Planilha de Custos e Formação de Preços elaborada pela Administração, o licitante classificado em primeiro lugar será convocado para apresentar Planilha por ele elaborada, com os respectivos valores adequados ao valor final da sua proposta, sob pena de não aceitação da proposta.
- 10.12. Erros no preenchimento da planilha não constituem motivo para a desclassificação da proposta. A planilha poderá ser ajustada pelo fornecedor, no prazo indicado pelo sistema, desde que não haja majoração do preço e que se comprove que este é o bastante para arcar com todos os custos da contratação;
 - 10.12.1. O ajuste de que trata este dispositivo se limita a sanar erros ou falhas que não alterem a substância das propostas;
 - 10.12.2. Considera-se erro no preenchimento da planilha passível de correção a indicação de recolhimento de impostos e contribuições na forma do Simples Nacional, quando não cabível esse regime.
- 10.13. Caso o Termo de Referência exija a apresentação de amostra, o licitante classificado em primeiro lugar deverá apresentá-la, conforme disciplinado no Termo de Referência, sob pena de não aceitação da proposta.
 - 10.13.1. Por meio de mensagem no sistema, será divulgado o local e horário de realização do procedimento para a avaliação das amostras, cuja presença será facultada a todos os interessados, incluindo os demais licitantes.





ESTADO DE PERNAMBUCO
PREFEITURA MUNICIPAL DE MIRANDIBA

- 10.13.2. Os resultados das avaliações serão divulgados por meio de mensagem no sistema.
- 10.13.3. No caso de não haver entrega da amostra ou ocorrer atraso na entrega, sem justificativa aceita pelo Agente de Contratação, ou havendo entrega de amostra fora das especificações previstas neste Edital, a proposta do licitante será recusada.
- 10.13.4. Se a(s) amostra(s) apresentada(s) pelo primeiro classificado não for(em) aceita(s), o Agente de Contratação analisará a aceitabilidade da proposta ou lance ofertado pelo segundo classificado. Seguir-se-á com a verificação da(s) amostra(s) e, assim, sucessivamente, até a verificação de uma que atenda às especificações constantes no Termo de Referência.

11. DA FASE DE HABILITAÇÃO

- 11.1. Os documentos previstos no Termo de Referência, necessários e suficientes para demonstrar a capacidade do licitante de realizar o objeto da licitação, serão exigidos para fins de habilitação, nos termos dos arts. 62 a 70 da Lei nº 14.133, de 2021.
- 11.2. A regra para o momento de envio dos documentos de habilitação é aquela definida no preâmbulo deste edital, podendo ou não anteceder as fases de apresentação de propostas e lances nos termos do art. 17, §1º, da Lei nº 14.133, de 2021.
- 11.3. Os documentos relativos à regularidade fiscal que constem do Termo de Referência somente serão exigidos, em qualquer caso, em momento posterior ao julgamento das propostas, e apenas do licitante mais bem classificado.
- 11.3.1. Respeitada a exceção do subitem anterior, relativa à regularidade fiscal, quando a fase de habilitação anteceder as fases de apresentação de propostas e lances e de julgamento, a verificação ou exigência do presente subitem ocorrerá em relação a todos os licitantes.
- 11.4. Havendo a necessidade de envio de documentos de habilitação complementares, necessários à confirmação daqueles exigidos neste Edital e já apresentados, o licitante será convocado a encaminhá-los, em formato digital, via sistema, em 2 (duas) horas.
- 11.5. Somente haverá a necessidade de comprovação do preenchimento de requisitos mediante apresentação dos documentos originais ou cópias autenticadas quando houver dúvida em relação à integridade do documento digital.
- 11.5.1. Os originais ou cópias autenticadas, caso sejam solicitados, deverão ser encaminhados para a Comissão Permanente de Licitação, situada no endereço indicado no rodapé deste edital.
- 11.6. Após a entrega dos documentos para habilitação, não será permitida a substituição ou a apresentação de novos documentos, salvo em sede de diligência, para (Lei 14.133/21, art. 64)
- 11.6.1. complementação de informações acerca dos documentos já apresentados pelos licitantes e desde que necessária para apurar fatos existentes à época da abertura do certame; e





ESTADO DE PERNAMBUCO
PREFEITURA MUNICIPAL DE MIRANDIBA

- 11.6.2. atualização de documentos cuja validade tenha expirado após a data de recebimento das propostas;
- 11.7. Não serão aceitos documentos de habilitação com indicação de CNPJ/CPF diferentes, salvo aqueles legalmente permitidos.
- 11.8. Se o licitante for a matriz, todos os documentos deverão estar em nome da matriz, e se o licitante for a filial, todos os documentos deverão estar em nome da filial, exceto aqueles documentos que, pela própria natureza, comprovadamente, forem emitidos somente em nome da matriz.
- 11.9. Na análise dos documentos de habilitação, a comissão de contratação poderá sanar erros ou falhas, que não alterem a substância dos documentos e sua validade jurídica, mediante decisão fundamentada, registrada em ata e acessível a todos, atribuindo-lhes eficácia para fins de habilitação e classificação.
- 11.10. Na hipótese de o licitante não atender às exigências para habilitação, o Agente de Contratação examinará a proposta subsequente e assim sucessivamente, na ordem de classificação, até a apuração de uma proposta que atenda ao presente edital.
- 11.11. Quando permitida a participação de empresas estrangeiras que não funcionem no País, as exigências de habilitação serão atendidas mediante documentos equivalentes, inicialmente apresentados em tradução livre.
- 11.11.1. Na hipótese de o licitante vencedor ser empresa estrangeira que não funcione no País, para fins de assinatura do contrato, os documentos exigidos para a habilitação serão traduzidos por tradutor juramentado no País e apostilados nos termos do disposto no Decreto nº 8.660, de 29 de janeiro de 2016, ou de outro que venha a substituí-lo, ou consularizados pelos respectivos consulados ou embaixadas.
- 11.12. Quando permitida a participação de consórcio de empresas, a habilitação técnica, quando exigida, será feita por meio do somatório dos quantitativos de cada consorciado e, para efeito de habilitação econômico-financeira, quando exigida, será observado o somatório dos valores de cada consorciado.
- 11.12.1. Se o consórcio não for formado integralmente por microempresas ou empresas de pequeno porte e o termo de referência exigir requisitos de habilitação econômico-financeira, haverá um acréscimo de 10% para o consórcio em relação ao valor exigido para os licitantes individuais.
- 11.13. A existência de restrição relativamente à regularidade fiscal e trabalhista não impede que a licitante qualificada como microempresa ou empresa de pequeno porte seja declarada vencedora, uma vez que atenda a todas as demais exigências do edital.
- 11.13.1. A declaração do vencedor acontecerá no momento imediatamente posterior à fase de habilitação.
- 11.14. Caso a proposta mais vantajosa seja ofertada por licitante qualificada como microempresa ou empresa de pequeno porte, e uma vez constatada a existência de alguma restrição no que





ESTADO DE PERNAMBUCO
PREFEITURA MUNICIPAL DE MIRANDIBA

- tange à regularidade fiscal e trabalhista, a mesma será convocada para, no prazo de 5 (cinco) dias úteis, após a declaração do vencedor, comprovar a regularização.
- 11.14.1. O prazo poderá ser prorrogado por igual período, a critério da administração pública, quando requerida pelo licitante, mediante apresentação de justificativa.
- 11.15. A não-regularização fiscal e trabalhista no prazo previsto no subitem anterior acarretará a inabilitação do licitante, sem prejuízo das sanções previstas neste Edital, sendo facultada a convocação dos licitantes remanescentes, na ordem de classificação.
- 11.15.1. Se, na ordem de classificação, seguir-se outra microempresa, empresa de pequeno porte ou sociedade cooperativa com alguma restrição na documentação fiscal e trabalhista, será concedido o mesmo prazo para regularização.
- 11.16. Havendo necessidade de analisar minuciosamente os documentos exigidos, o Agente de Contratação suspenderá a sessão, informando no “chat” a nova data e horário para a continuidade da mesma
- 11.17. Será inabilitado o licitante que não comprovar sua habilitação, seja por não apresentar quaisquer dos documentos exigidos, ou apresentá-los em desacordo com o estabelecido neste Edital.
- 11.18. Nos itens não exclusivos a microempresas e empresas de pequeno porte, em havendo inabilitação, haverá nova verificação, pelo sistema, da eventual ocorrência do empate ficto, previsto nos artigos 44 e 45 da LC nº 123, de 2006, seguindo-se a disciplina antes estabelecida para aceitação da proposta subsequente.
- 11.19. O licitante provisoriamente vencedor em um item, que estiver concorrendo em outro item, ficará obrigado a comprovar os requisitos de habilitação cumulativamente, especialmente quanto ao capital social ou patrimônio líquido mínimo, quando assim o edital exigir, isto é, somando as exigências do item em que venceu às do item em que estiver concorrendo, e assim sucessivamente, sob pena de inabilitação, além da aplicação das sanções cabíveis.
- 11.20. Constatado o atendimento às exigências de habilitação fixadas no Edital, o licitante será declarado vencedor.

12. DA AMOSTRA

- 12.1. As regras relacionadas a apresentação de amostras são as estabelecidas no Termo de Referência, anexo a este Edital.

13. DA VISITA TÉCNICA

- 13.1. As regras relacionadas a visita técnica são as estabelecidas no Termo de Referência, anexo a este Edital.

14. DOS RECURSOS





ESTADO DE PERNAMBUCO
PREFEITURA MUNICIPAL DE MIRANDIBA

- 14.1. A interposição de recurso referente ao julgamento das propostas, à habilitação ou inabilitação de licitantes, à anulação ou revogação da licitação, observará o disposto no art. 165 da Lei nº 14.133, de 2021.
- 14.2. Declarada a vencedora, o Agente de Contratação abrirá prazo não inferior a 10 (dez) minutos, durante o qual qualquer licitante poderá em campo próprio do sistema, manifestar sua intenção de recurso.
 - 14.2.1. a intenção de recorrer deverá ser manifestada imediatamente, sob pena de preclusão;
 - 14.2.2. A falta de manifestação do licitante quanto à intenção de recorrer importará a preclusão desse direito e autoriza o Agente de Contratação a adjudicar o objeto ao licitante vencedor.
- 14.3. A licitante que manifestar a intenção de recurso deverá registrar as razões do recurso, em campo próprio do sistema, no prazo de 3 (três) dias úteis, ficando as demais licitantes, desde logo, intimadas a apresentar contrarrazões, também via sistema, em igual prazo, que começará a correr na data de intimação pessoal ou de divulgação da interposição do recurso.
 - 14.3.1. O prazo para apresentação das razões recursais será iniciado na data de intimação ou de lavratura da ata de habilitação ou inabilitação
 - 14.3.2. Na hipótese de adoção da inversão de fases prevista no § 1º do art. 17 da Lei nº 14.133, de 2021, o prazo para apresentação das razões recursais será iniciado na data de intimação da ata de julgamento.
- 14.4. O recurso será dirigido à autoridade que tiver editado o ato ou proferido a decisão recorrida, a qual poderá reconsiderar sua decisão no prazo de 3 (três) dias úteis, ou, nesse mesmo prazo, encaminhar recurso para a autoridade superior, a qual deverá proferir sua decisão no prazo de 10 (dez) dias úteis, contado do recebimento dos autos.
- 14.5. Os recursos interpostos fora do prazo não serão conhecidos.
- 14.6. O recurso e o pedido de reconsideração terão efeito suspensivo do ato ou da decisão recorrida até que sobrevenha decisão final da autoridade competente
- 14.7. O acolhimento do recurso implicará a invalidação apenas dos atos insuscetíveis de aproveitamento.
- 14.8. Os autos do processo permanecerão com vista franqueada aos interessados no sítio eletrônico com endereço no preâmbulo deste instrumento.

15. DAS INFRAÇÕES ADMINISTRATIVAS E SANÇÕES

- 15.1. Comete infração administrativa, nos termos da lei, o licitante que, com dolo ou culpa:
 - 15.1.1. deixar de entregar a documentação exigida para o certame ou não entregar qualquer documento que tenha sido solicitado pelo Agente de Contratação durante o certame;
 - 15.1.2. salvo em decorrência de fato superveniente devidamente justificado, não mantiver a proposta em especial quando:
 - 15.1.2.1. não enviar a proposta adequada ao último lance ofertado ou após a negociação;





ESTADO DE PERNAMBUCO
PREFEITURA MUNICIPAL DE MIRANDIBA

- 15.1.2.2. recusar-se a enviar o detalhamento da proposta quando exigível;
- 15.1.2.3. pedir para ser desclassificado quando encerrada a etapa competitiva; ou
- 15.1.2.4. deixar de apresentar amostra;
- 15.1.2.5. apresentar proposta ou amostra em desacordo com as especificações do edital;
- 15.1.3. não celebrar o contrato ou não entregar a documentação exigida para a contratação, quando convocado dentro do prazo de validade de sua proposta;
 - 15.1.3.1. recusar-se, sem justificativa, a assinar o contrato, ou a aceitar ou retirar o instrumento equivalente no prazo estabelecido pela Administração;
- 15.1.4. apresentar declaração ou documentação falsa exigida para o certame ou prestar declaração falsa durante a licitação
- 15.1.5. fraudar a licitação
- 15.1.6. comportar-se de modo inidôneo ou cometer fraude de qualquer natureza, em especial quando:
 - 15.1.6.1. agir em conluio ou em desconformidade com a lei;
 - 15.1.6.2. induzir deliberadamente a erro no julgamento;
 - 15.1.6.3. apresentar amostra falsificada ou deteriorada;
- 15.1.7. praticar atos ilícitos com vistas a frustrar os objetivos da licitação
- 15.1.8. praticar ato lesivo previsto no art. 5º da Lei n.º 12.846, de 2013.
- 15.2. Com fulcro na Lei nº 14.133, de 2021, a Administração poderá, garantida a prévia defesa, aplicar aos licitantes e/ou adjudicatários as seguintes sanções, sem prejuízo das responsabilidades civil e criminal:
 - 15.2.1. advertência;
 - 15.2.2. multa;
 - 15.2.3. impedimento de licitar e contratar e
 - 15.2.4. declaração de inidoneidade para licitar ou contratar, enquanto perdurarem os motivos determinantes da punição ou até que seja promovida sua reabilitação perante a própria autoridade que aplicou a penalidade.
- 15.3. Na aplicação das sanções serão considerados:
 - 15.3.1. a natureza e a gravidade da infração cometida.
 - 15.3.2. as peculiaridades do caso concreto
 - 15.3.3. as circunstâncias agravantes ou atenuantes
 - 15.3.4. os danos que dela provierem para a Administração Pública
 - 15.3.5. a implantação ou o aperfeiçoamento de programa de integridade, conforme normas e orientações dos órgãos de controle.
- 15.4. A multa será recolhida em percentual de 0,5% a 30% incidente sobre o valor do contrato lícitado, recolhida no prazo máximo de 10 (dez) dias úteis, a contar da comunicação oficial.
 - 15.4.1. Para as infrações previstas nos itens 20.1.1, 20.1.2 e 20.1.3, a multa será de 0,5% a 15% do valor do contrato lícitado.





ESTADO DE PERNAMBUCO
PREFEITURA MUNICIPAL DE MIRANDIBA

- 15.4.2. Para as infrações previstas nos itens 20.1.4, 20.1.5, 20.1.6, 20.1.7 e 20.1.8, a multa será de 15% a 30% do valor do contrato licitado.
- 15.5. As sanções de advertência, impedimento de licitar e contratar e declaração de inidoneidade para licitar ou contratar poderão ser aplicadas, cumulativamente ou não, à penalidade de multa.
- 15.6. Na aplicação da sanção de multa será facultada a defesa do interessado no prazo de 15 (quinze) dias úteis, contado da data de sua intimação.
- 15.7. A sanção de impedimento de licitar e contratar será aplicada ao responsável em decorrência das infrações administrativas relacionadas nos itens 20.1.1, 20.1.2 e 20.1.3, quando não se justificar a imposição de penalidade mais grave, e impedirá o responsável de licitar e contratar no âmbito desta Administração Pública direta e indireta, pelo prazo máximo de 3 (três) anos.
- 15.8. Poderá ser aplicada ao responsável a sanção de declaração de inidoneidade para licitar ou contratar, em decorrência da prática das infrações dispostas nos itens 20.1.4, 20.1.5, 20.1.6, 20.1.7 e 20.1.8, bem como pelas infrações administrativas previstas nos itens 20.1.1, 20.1.2 e 20.1.3 que justifiquem a imposição de penalidade mais grave que a sanção de impedimento de licitar e contratar, cuja duração observará o prazo previsto no art. 156, §5º, da Lei n.º 14.133/2021.
- 15.9. A recusa injustificada do adjudicatário em assinar o contrato, ou em aceitar ou retirar o instrumento equivalente no prazo estabelecido pela Administração, descrita no item 20.1.3, caracterizará o descumprimento total da obrigação assumida e o sujeitará às penalidades e à imediata perda da garantia de proposta em favor desta Administração.
- 15.10. A apuração de responsabilidade relacionadas às sanções de impedimento de licitar e contratar e de declaração de inidoneidade para licitar ou contratar demandará a instauração de processo de responsabilização a ser conduzido por comissão composta por 2 (dois) ou mais servidores estáveis, que avaliará fatos e circunstâncias conhecidos e intimará o licitante ou o adjudicatário para, no prazo de 15 (quinze) dias úteis, contado da data de sua intimação, apresentar defesa escrita e especificar as provas que pretenda produzir.
- 15.11. Caberá recurso no prazo de 15 (quinze) dias úteis da aplicação das sanções de advertência, multa e impedimento de licitar e contratar, contado da data da intimação, o qual será dirigido à autoridade que tiver proferido a decisão recorrida, que, se não a reconsiderar no prazo de 5 (cinco) dias úteis, encaminhará o recurso com sua motivação à autoridade superior, que deverá proferir sua decisão no prazo máximo de 20 (vinte) dias úteis, contado do recebimento dos autos.
- 15.12. Caberá a apresentação de pedido de reconsideração da aplicação da sanção de declaração de inidoneidade para licitar ou contratar no prazo de 15 (quinze) dias úteis, contado da data da intimação, e decidido no prazo máximo de 20 (vinte) dias úteis, contado do seu recebimento.
- 15.13. O recurso e o pedido de reconsideração terão efeito suspensivo do ato ou da decisão recorrida até que sobrevenha decisão final da autoridade competente.





ESTADO DE PERNAMBUCO
PREFEITURA MUNICIPAL DE MIRANDIBA

- 15.14. A aplicação das sanções previstas neste edital não exclui, em hipótese alguma, a obrigação de reparação integral dos danos causados a essa Administração.

16. DOS ESCLARECIMENTOS E DA IMPUGNAÇÃO AO EDITAL

- 16.1. Até 3 (três) dias úteis antes da data fixada para abertura da sessão pública, qualquer pessoa, física ou jurídica, poderá impugnar o ato convocatório deste procedimento de contratação mediante petição a ser enviada para o endereço eletrônico descrito no preâmbulo do presente edital ou através de campo próprio do sistema.
- 16.2. A resposta à impugnação ou ao pedido de esclarecimento será divulgada em sítio eletrônico oficial no prazo de até 3 (três) dias úteis, limitado ao último dia útil anterior à data da abertura do certame.
- 16.3. As impugnações e pedidos de esclarecimentos não suspendem os prazos previstos no certame.
- 16.3.1. A concessão de efeito suspensivo à impugnação é medida excepcional e deverá ser motivada pelo agente de contratação, nos autos do processo de licitação.
- 16.4. Acolhida a impugnação contra este Edital, será designada nova data para a realização do certame, exceto quando, inquestionavelmente, a alteração não afetar a formulação das propostas.
- 16.5. Para a resposta dos esclarecimentos e o julgamento das impugnações o Agente de Contratação será auxiliado pelo setor técnico competente.
- 16.6. As impugnações e pedidos de esclarecimentos não suspendem os prazos previstos no certame.
- 16.6.1. A concessão de efeito suspensivo à impugnação é medida excepcional e deverá ser motivada pelo Agente de Contratação, nos autos do processo de licitação.
- 16.7. As respostas aos pedidos de esclarecimentos serão divulgadas no mural da plataforma utilizada para realização do certame através do endereço licitamirandiba.com.br e vincularão os participantes e a Administração.

17. DISPOSIÇÕES GERAIS

- 17.1. Será divulgada ata da sessão pública no sistema eletrônico.
- 17.2. A Autoridade Competente do Órgão Requisitante compete anular este procedimento de contratação por ilegalidade, de ofício ou por provocação de qualquer pessoa, e revogar o certame por considerá-lo inoportuno ou inconveniente diante de fato superveniente, mediante ato escrito e fundamentado.
- 17.2.1. A anulação do procedimento de contratação induz à extinção do contrato.
- 17.2.2. As licitantes não terão direito à indenização em decorrência da anulação do procedimento licitatório, ressalvado o direito do contratado de boa-fé de ser ressarcido pelos encargos que tiver suportado no cumprimento do contrato.





ESTADO DE PERNAMBUCO
PREFEITURA MUNICIPAL DE MIRANDIBA

- 17.3. O Agente de Contratação poderá solicitar parecer de técnicos pertencentes ao quadro de pessoal desta Prefeitura Municipal ou, ainda, de pessoas físicas ou jurídicas estranhas a ela, para orientar sua decisão.
- 17.4. Na contagem dos prazos estabelecidos neste edital e seus anexos, excluir-se-á o dia do início e incluir-se-á o do vencimento. Só se iniciam e vencem os prazos em dias de expediente desta Prefeitura.
- 17.5. O Agente de Contratação ou à Autoridade Superior, no interesse da Administração, poderá relevar omissões puramente formais, desde que não comprometam a proposta, a legislação vigente e a lisura desta Licitação, reservando-se o direito de promover diligências destinadas a esclarecer ou a complementar a instrução do processo, em qualquer fase da licitação, vedada a inclusão posterior de documento ou informação que deveria constar no ato da Sessão Pública.
- 17.6. As normas que disciplinam este procedimento de contratação serão sempre interpretadas em favor da ampliação da disputa entre os proponentes, desde que não comprometam o interesse da Administração, a finalidade e a segurança da contratação.
- 17.7. Em caso de discrepância entre os anexos e o Edital prevalecerá a redação deste.
- 17.8. Em se tratando de certame que seja para aquisição de bens de natureza divisível, que possua cota de até vinte e cinco por cento do objeto para a contratação de microempresas e empresas de pequeno porte:
- 17.8.1. Na hipótese de não haver vencedor para a cota reservada, esta poderá ser adjudicada ao vencedor da cota principal ou, diante de sua recusa, aos licitantes remanescentes, desde que pratiquem o preço do primeiro colocado da cota principal.
- 17.8.2. Se a mesma empresa vencer a cota reservada e a cota principal, a contratação das cotas deverá ocorrer pelo menor preço.
- 17.8.3. Nas licitações por entregas parceladas, será priorizado a aquisição dos produtos das cotas reservadas, ressalvados os casos em que a cota reservada for inadequada para atender as quantidades ou as condições do pedido, justificadamente.
- 17.9. Os documentos eletrônicos produzidos com a utilização de processo de certificação disponibilizado pela ICP-Brasil, nos termos da Medida Provisória nº 2.200-2, de 24 de agosto de 2001, serão recebidos e presumidos verdadeiros em relação aos signatários.
- 17.10. Não havendo expediente ou ocorrendo qualquer fato superveniente que impeça a realização do certame na data marcada, a Sessão será automaticamente transferida para o primeiro dia útil subsequente, no mesmo horário anteriormente estabelecido, desde que não haja comunicação do Agente de Contratação em contrário.
- 17.11. Aplicam-se às cooperativas enquadradas na situação do art. 34 da Lei nº 11.488, de 15 de junho de 2007, todas as disposições relativas às MICROEMPRESAS e EMPRESAS DE PEQUENO PORTE.
- 17.12. Os casos omissos serão decididos pelo Agente de Contratação em conformidade com as disposições constantes das Leis no preâmbulo deste Edital e demais normas pertinentes.





ESTADO DE PERNAMBUCO
PREFEITURA MUNICIPAL DE MIRANDIBA

- 17.13. Para quaisquer questões judiciais oriundas do presente Edital, fica eleito o Foro da Comarca de Mirandiba, com exclusão de qualquer outro, por mais privilegiado que seja.
- 17.14. Este Edital será fornecido a qualquer interessado, através dos sítios licitamirandiba.com.br e www.mirandiba.pe.gov.br.
- 17.15. Os licitantes ficam informados sobre os termos da Lei n.º 12.846, de 1º de agosto de 2013 (Lei Anticorrupção), que dispõe sobre a responsabilização administrativa e civil de pessoas jurídicas pela prática de atos lesivos contra a Administração Pública, em especial, ao constante no art. 5.º, inciso IV, correspondente aos procedimentos licitatórios, indicando que qualquer indício de conluio, ou de outra forma de fraude ao certame, implicará aos envolvidos as penalidades previstas no mencionado diploma legal.

18. ANEXOS

Anexo I	Termo de Referência
Anexo II	Modelo de Proposta de Preços
Anexo III	Minuta do Termo de Contrato

Mirandiba – PE, 03 de Outubro de 2024.

Marcilene David Torres
Secretária de Educação
010/2021





ESTADO DE PERNAMBUCO
PREFEITURA MUNICIPAL DE MIRANDIBA

ANEXO I - TERMO DE REFERÊNCIA

TERMO DE REFERÊNCIA

OBRAS E SERVIÇOS DE ENGENHARIA, LEI 14.233/2021.

1. DO OBJETO

- 1.1. O presente Termo de Referência visa Ampliação da Escola Municipal Antônio Mariano Siqueira, conforme tabela, condições e exigências estabelecidas neste instrumento
- 1.2. Os serviços objeto desta contratação são caracterizados como comuns, conforme justificativa constante do Estudo Técnico Preliminar.

2. ESPECIFICAÇÕES E ESTIMATIVA DE CONSUMO

- 2.1. O custo estimado total da contratação é de R\$633.864,62 (seiscentos e trinta e três mil, oitocentos e sessenta e quatro reais e sessenta e dois centavos) conforme custos unitários descritos na tabela abaixo.

ESPECIFICAÇÕES E ESTIMATIVA DA CONTRATAÇÃO					
Item	Descrição	Unidade	Quant.	R\$ Unit.	R\$ Total
1	96527 - Escavação manual de valas - baldrame (40 X 40)cm	m³	20	R\$ 110,44	R\$ 2.228,68
	QUANTIDADES POR ÓRGÃO PARTICIPANTE Secretaria Municipal de Educação Quantidade: 20,18 Valor Total R\$ 2.228,68				
2	93382 - Reterro manual com compactação	m³	50	R\$ 29,27	R\$ 1.476,67
	QUANTIDADES POR ÓRGÃO PARTICIPANTE Secretaria Municipal de Educação Quantidade: 50,45 Valor Total R\$ 1.476,67				
3	11398 - Placa de Obra em lona com impressão digital 1,00 x 1,50	unid	1	R\$ 443,44	R\$ 443,44
	QUANTIDADES POR ÓRGÃO PARTICIPANTE Secretaria Municipal de Educação Quantidade: 1,00 Valor Total R\$ 443,44				
4	97624 - DEMOLIÇÃO DE ALVENARIA DE TIJOLO MACIÇO, DE FORMA MANUAL, SEM REAPROVEITAMENTO. AF_12/2017	m³	31	R\$ 114,42	R\$ 3.490,95
	QUANTIDADES POR ÓRGÃO PARTICIPANTE Secretaria Municipal de Educação Quantidade: 30,51 Valor Total R\$ 3.490,95				
5	104789 - DEMOLIÇÃO DE PISO DE CONCRETO SIMPLES, DE FORMA MANUAL, SEM REAPROVEITAMENTO. AF_09/2023	m³	8	R\$ 214,20	R\$ 1.747,87
	QUANTIDADES POR ÓRGÃO PARTICIPANTE Secretaria Municipal de Educação Quantidade: 8,16 Valor Total R\$ 1.747,87				
6	103328 - Alvenaria de blocos cerâmicos 9x19x19 (esp:9 cm)	m²	366	R\$ 95,11	R\$ 34.783,63
	QUANTIDADES POR ÓRGÃO PARTICIPANTE Secretaria Municipal de Educação Quantidade: 365,72 Valor Total R\$ 34.783,63				
7	4953 - Impermeabilização de Baldrame	m²	72	R\$ 33,91	R\$ 2.437,79
	QUANTIDADES POR ÓRGÃO PARTICIPANTE Secretaria Municipal de Educação Quantidade: 71,89 Valor Total R\$ 2.437,79				
8	103328 - =[1]QUESTIONÁRIO!D25	m²	151	R\$ 95,11	R\$ 14.393,95
	QUANTIDADES POR ÓRGÃO PARTICIPANTE Secretaria Municipal de Educação Quantidade: 151,34 Valor Total R\$ 14.393,95				





ESTADO DE PERNAMBUCO
PREFEITURA MUNICIPAL DE MIRANDIBA

9	103328 - Tijolo Cerâmico (9x19x19) - TIJOLO DEITADO	M ²	24	R\$ 95,11	R\$ 2.305,47
	QUANTIDADES POR ÓRGÃO PARTICIPANTE Secretaria Municipal de Educação Quantidade: 24,24 Valor Total R\$ 2.305,47				
10	95241 - Lastro de concreto não-estrutural, espessura 5 cm	m ²	1	R\$ 43,23	R\$ 63,12
	QUANTIDADES POR ÓRGÃO PARTICIPANTE Secretaria Municipal de Educação Quantidade: 1,46 Valor Total R\$ 63,12				
11	92919 - Armação de aço CA-50 de 10,0 mm; incluso fornecimento, corte, dobra e colocação	kg	425	R\$ 13,82	R\$ 5.873,50
	QUANTIDADES POR ÓRGÃO PARTICIPANTE Secretaria Municipal de Educação Quantidade: 425,00 Valor Total R\$ 5.873,50				
12	92759 - Armação de aço CA-60 Ø 5,0 mm; incluso fornecimento, corte, dobra e colocação	kg	14	R\$ 15,92	R\$ 222,88
	QUANTIDADES POR ÓRGÃO PARTICIPANTE Secretaria Municipal de Educação Quantidade: 14,00 Valor Total R\$ 222,88				
13	96555 - CONCRETAGEM DE BLOCO DE COROAMENTO OU VIGA BALDRAME, FCK 30 MPA, COM USO DE JERICA - LANÇAMENTO, ADENSAMENTO E ACABAMENTO. AF_01/2024	m ³	12	R\$ 847,34	R\$ 9.888,46
	QUANTIDADES POR ÓRGÃO PARTICIPANTE Secretaria Municipal de Educação Quantidade: 11,67 Valor Total R\$ 9.888,46				
14	95241 - Lastro de concreto não-estrutural, espessura 5 cm - fundo de vala	m ²	25	R\$ 43,23	R\$ 1.090,69
	QUANTIDADES POR ÓRGÃO PARTICIPANTE Secretaria Municipal de Educação Quantidade: 25,23 Valor Total R\$ 1.090,69				
15	92919 - Armação de aço CA-50 de 10,0 mm; incluso fornecimento, corte, dobra e colocação	kg	178	R\$ 13,82	R\$ 2.459,96
	QUANTIDADES POR ÓRGÃO PARTICIPANTE Secretaria Municipal de Educação Quantidade: 178,00 Valor Total R\$ 2.459,96				
16	92759 - Armação de aço CA-60 Ø 5,0 mm; incluso fornecimento, corte, dobra e colocação	kg	819	R\$ 15,92	R\$ 13.036,89
	QUANTIDADES POR ÓRGÃO PARTICIPANTE Secretaria Municipal de Educação Quantidade: 818,90 Valor Total R\$ 13.036,89				
17	92761 - ARMAÇÃO DE PILAR OU VIGA DE ESTRUTURA CONVENCIONAL DE CONCRETO ARMADO UTILIZANDO AÇO CA-50 DE 8,0 MM - MONTAGEM. AF_06/2022	kg	141	R\$ 14,25	R\$ 2.009,25
	QUANTIDADES POR ÓRGÃO PARTICIPANTE Secretaria Municipal de Educação Quantidade: 141,00 Valor Total R\$ 2.009,25				
18	92270 - FABRICAÇÃO DE FÔRMA PARA VIGAS, COM MADEIRA SERRADA, E = 25 MM. AF_09/ M2 CR 2020	m ²	189	R\$ 217,91	R\$ 41.163,20
	QUANTIDADES POR ÓRGÃO PARTICIPANTE Secretaria Municipal de Educação Quantidade: 188,90 Valor Total R\$ 41.163,20				
19	96555 - CONCRETAGEM DE BLOCO DE COROAMENTO OU VIGA BALDRAME, FCK 30 MPA, COM USO DE JERICA - LANÇAMENTO, ADENSAMENTO E ACABAMENTO. AF_01/2024	m ³	13	R\$ 847,34	R\$ 10.956,11
	QUANTIDADES POR ÓRGÃO PARTICIPANTE Secretaria Municipal de Educação Quantidade: 12,93 Valor Total R\$ 10.956,11				
20	92431 - Montagem e desmontagem de forma para pilares, em chapa de madeira compensada plastificada com reaproveitamento	m ²	107	R\$ 79,18	R\$ 8.437,42
	QUANTIDADES POR ÓRGÃO PARTICIPANTE Secretaria Municipal de Educação Quantidade: 106,56 Valor Total R\$ 8.437,42				
21	92762 - Armação de aço CA-50 Ø 10,0 mm; incluso fornecimento, corte, dobra e colocação	kg	612	R\$ 12,77	R\$ 7.815,24
	QUANTIDADES POR ÓRGÃO PARTICIPANTE				





ESTADO DE PERNAMBUCO
PREFEITURA MUNICIPAL DE MIRANDIBA

	Secretaria Municipal de Educação Quantidade: 612,00 Valor Total R\$ 7.815,24				
22	92759 - Armação de aço CA-60 Ø 5,0 mm; incluso fornecimento, corte, dobra e colocação	kg	1.135	R\$ 15,92	R\$ 18.069,20
	QUANTIDADES POR ÓRGÃO PARTICIPANTE				
	Secretaria Municipal de Educação Quantidade: 1.135,00 Valor Total R\$ 18.069,20				
23	103672 - CONCRETAGEM DE PILARES, FCK = 25 MPA, COM USO DE BOMBA - LANÇAMENTO, ADENS M3 AMENTO E ACABAMENTO. AF_02/2022_PS	m³	6	R\$ 743,09	R\$ 4.361,94
	QUANTIDADES POR ÓRGÃO PARTICIPANTE				
	Secretaria Municipal de Educação Quantidade: 5,87 Valor Total R\$ 4.361,94				
24	92471 - Montagem e desmontagem de forma para vigas, em chapa de madeira compensada plastificada com reaproveitamento	m²	257	R\$ 113,07	R\$ 29.013,76
	QUANTIDADES POR ÓRGÃO PARTICIPANTE				
	Secretaria Municipal de Educação Quantidade: 256,60 Valor Total R\$ 29.013,76				
25	92919 - Armação de aço CA-50 Ø 10,0 mm; incluso fornecimento, corte, dobra e colocação	kg	351	R\$ 13,82	R\$ 4.850,82
	QUANTIDADES POR ÓRGÃO PARTICIPANTE				
	Secretaria Municipal de Educação Quantidade: 351,00 Valor Total R\$ 4.850,82				
26	92915 - Armação de aço CA-60 Ø 5,0 mm; incluso fornecimento, corte, dobra e colocação	kg	138	R\$ 18,79	R\$ 2.593,02
	QUANTIDADES POR ÓRGÃO PARTICIPANTE				
	Secretaria Municipal de Educação Quantidade: 138,00 Valor Total R\$ 2.593,02				
27	92761 - ARMAÇÃO DE PILAR OU VIGA DE ESTRUTURA CONVENCIONAL DE CONCRETO ARMADO UTILIZANDO AÇO CA-50 DE 8,0 MM - MONTAGEM. AF_06/2022	kg	108	R\$ 14,25	R\$ 1.539,00
	QUANTIDADES POR ÓRGÃO PARTICIPANTE				
	Secretaria Municipal de Educação Quantidade: 108,00 Valor Total R\$ 1.539,00				
28	103672 - CONCRETAGEM DE PILARES, FCK = 25 MPA, COM USO DE BOMBA - LANÇAMENTO, ADENS M3 AMENTO E ACABAMENTO. AF_02/2022_PS	m³	8	R\$ 743,09	R\$ 6.189,94
	QUANTIDADES POR ÓRGÃO PARTICIPANTE				
	Secretaria Municipal de Educação Quantidade: 8,33 Valor Total R\$ 6.189,94				
29	101964 - Laje de concreto pré-moldada para forro com escoramento	m²	11	R\$ 230,85	R\$ 2.490,87
	QUANTIDADES POR ÓRGÃO PARTICIPANTE				
	Secretaria Municipal de Educação Quantidade: 10,79 Valor Total R\$ 2.490,87				
30	93187 - VERGA MOLDADA IN LOCO EM CONCRETO, ESPESSURA DE *20* CM. AF_03/2024	m	80	R\$ 88,23	R\$ 7.058,40
	QUANTIDADES POR ÓRGÃO PARTICIPANTE				
	Secretaria Municipal de Educação Quantidade: 80,00 Valor Total R\$ 7.058,40				
31	93194 - CONTRAVERGA PRÉ-MOLDADA, ESPESSURA DE *20* CM. AF_03/2024	m	80	R\$ 32,73	R\$ 2.618,40
	QUANTIDADES POR ÓRGÃO PARTICIPANTE				
	Secretaria Municipal de Educação Quantidade: 80,00 Valor Total R\$ 2.618,40				
32	91314 - KIT DE PORTA DE MADEIRA PARA PINTURA, SEMI-OCA (LEVE OU MÉDIA), PADRÃO POPULAR, 80X210CM, ESPESSURA DE 3,5CM, ITENS INCLUSOS: DOBRADIÇAS, MONTAGEM E INSTALAÇÃO DO BATENTE, FECHADURA COM EXECUÇÃO DO FURO - FORNECIMENTO E INSTALAÇÃO. AF_12/2019	unid	9	R\$ 1.008,97	R\$ 9.080,73
	QUANTIDADES POR ÓRGÃO PARTICIPANTE				
	Secretaria Municipal de Educação Quantidade: 9,00 Valor Total R\$ 9.080,73				
33	94569 - JANELA DE ALUMÍNIO TIPO MAXIM-AR, SEM VIDROS,	M²	3	R\$ 506,11	R\$ 1.518,33





ESTADO DE PERNAMBUCO
PREFEITURA MUNICIPAL DE MIRANDIBA

	BATENTE E FERRAGENS. EXCLUSIVE ALIZAR, ACABAMENTO E CONTRAMARCO. FORNECIMENTO E INSTALAÇÃO. AF_12/2019				
	QUANTIDADES POR ÓRGÃO PARTICIPANTE Secretaria Municipal de Educação Quantidade: 3,00 Valor Total R\$ 1.518,33				
34	11945 - JANELA DE ACRÍLICO COM MOLDURA DE ALUMÍNIO-BASCULANTE-1 FOLHA	M2	4	R\$ 584,04	R\$ 2.336,16
	QUANTIDADES POR ÓRGÃO PARTICIPANTE Secretaria Municipal de Educação Quantidade: 4,00 Valor Total R\$ 2.336,16				
35	94562 - JANELA DE ALUMÍNIO DE CORRER COM 4 FOLHAS PARA VIDROS, COM VIDROS, BATENTE, ACABAMENTO COM ACETATO OU BRILHANTE E FERRAGENS. EXCLUSIVE ALIZA R E CONTRAMARCO. FORNECIMENTO E INSTALAÇÃO. AF_12/2019	M2	4	R\$ 810,20	R\$ 3.240,80
	QUANTIDADES POR ÓRGÃO PARTICIPANTE Secretaria Municipal de Educação Quantidade: 4,00 Valor Total R\$ 3.240,80				
36	94562 - JANELA DE ALUMÍNIO DE CORRER COM 4 FOLHAS PARA VIDROS, COM VIDROS, BAT M2 CR 235,32 ENTE, ACABAMENTO COM ACETATO OU BRILHANTE E FERRAGENS. EXCLUSIVE ALIZA R E CONTRAMARCO. FORNECIMENTO E INSTALAÇÃO. AF_12/2019	unid	1	R\$ 810,20	R\$ 810,20
	QUANTIDADES POR ÓRGÃO PARTICIPANTE Secretaria Municipal de Educação Quantidade: 1,00 Valor Total R\$ 810,20				
37	100668 - JANELA EM ALUMÍNIO - MIXIAR - 1 FOLHA	unid	1	R\$ 1.112,44	R\$ 1.112,44
	QUANTIDADES POR ÓRGÃO PARTICIPANTE Secretaria Municipal de Educação Quantidade: 1,00 Valor Total R\$ 1.112,44				
39	92552 - FABRICAÇÃO E INSTALAÇÃO DE TESOURA INTEIRA EM MADEIRA NÃO APARELHADA, UN AS 2.500,15 VÃO DE 10 M, PARA TELHA CERÂMICA OU DE CONCRETO, INCLUSO IÇAMENTO. AF_07/2019	UNID	6	R\$ 3.160,19	R\$ 18.961,14
	QUANTIDADES POR ÓRGÃO PARTICIPANTE Secretaria Municipal de Educação Quantidade: 6,00 Valor Total R\$ 18.961,14				
40	92542 - TRAMA DE MADEIRA COMPOSTA POR RIPAS, CAIBROS E TERÇAS PARA TELHADOS DE M2 CR MAIS QUE 2 ÁGUAS PARA TELHA CERÂMICA CAPA-CANAL, INCLUSO TRANSPORTE VERTICAL. AF_07/2019	m²	509	R\$ 126,82	R\$ 64.528,55
	QUANTIDADES POR ÓRGÃO PARTICIPANTE Secretaria Municipal de Educação Quantidade: 508,82 Valor Total R\$ 64.528,55				
41	94201 - TELHAMENTO COM TELHA CERÂMICA CAPA-CANAL, TIPO COLONIAL, COM ATÉ 2 ÁGUAS, M2 INCLUSO TRANSPORTE VERTICAL. AF_07/2019	m²	509	R\$ 63,03	R\$ 32.070,92
	QUANTIDADES POR ÓRGÃO PARTICIPANTE Secretaria Municipal de Educação Quantidade: 508,82 Valor Total R\$ 32.070,92				
42	2667 - Verniz sintético sobre estrutura de madeira, 2 demãos	m²	250	R\$ 32,92	R\$ 8.230,00
	QUANTIDADES POR ÓRGÃO PARTICIPANTE Secretaria Municipal de Educação Quantidade: 250,00 Valor Total R\$ 8.230,00				
43	94221 - Cumeeira com telha cerâmica emboçada, argamassa traço 1:2:8 (cimento, cal e areia)	m	38	R\$ 32,43	R\$ 1.232,34
	QUANTIDADES POR ÓRGÃO PARTICIPANTE Secretaria Municipal de Educação Quantidade: 38,00 Valor Total R\$ 1.232,34				
44	12327 - Colar de tomada de fºfº - 1"	un	1	R\$ 49,93	R\$ 49,93
	QUANTIDADES POR ÓRGÃO PARTICIPANTE Secretaria Municipal de Educação Quantidade: 1,00 Valor Total R\$ 49,93				
45	3202 - Registro Esfera - 1"	un	1	R\$ 65,11	R\$ 65,11





ESTADO DE PERNAMBUCO
PREFEITURA MUNICIPAL DE MIRANDIBA

	QUANTIDADES POR ÓRGÃO PARTICIPANTE Secretaria Municipal de Educação Quantidade: 1,00 Valor Total R\$ 65,11				
	94495 - Registro Gaveta Bruto ABNT	un	1	R\$ 77,39	R\$ 77,39
46	QUANTIDADES POR ÓRGÃO PARTICIPANTE Secretaria Municipal de Educação Quantidade: 1,00 Valor Total R\$ 77,39				
	1805 - Curva 90 c/ rosca - 1"	un	1	R\$ 50,06	R\$ 50,06
47	QUANTIDADES POR ÓRGÃO PARTICIPANTE Secretaria Municipal de Educação Quantidade: 1,00 Valor Total R\$ 50,06				
	Tubo 1"	m	0	R\$ 111,05	R\$ 31,09
48	QUANTIDADES POR ÓRGÃO PARTICIPANTE Secretaria Municipal de Educação Quantidade: 0,28 Valor Total R\$ 31,09				
	89391 - Adaptador sold. Curto c/ bolsa - rosca p/ registro - 32 mm - 1"	un	3	R\$ 9,55	R\$ 28,65
49	QUANTIDADES POR ÓRGÃO PARTICIPANTE Secretaria Municipal de Educação Quantidade: 3,00 Valor Total R\$ 28,65				
	89367 - Joelho 90° soldável - 32mm	un	8	R\$ 14,21	R\$ 113,68
50	QUANTIDADES POR ÓRGÃO PARTICIPANTE Secretaria Municipal de Educação Quantidade: 8,00 Valor Total R\$ 113,68				
	89403 - Tubo - 32 mm	m	72	R\$ 21,97	R\$ 1.577,89
51	QUANTIDADES POR ÓRGÃO PARTICIPANTE Secretaria Municipal de Educação Quantidade: 71,82 Valor Total R\$ 1.577,89				
	89620 - Tê 90 soldável - 32 mm	un	1	R\$ 13,24	R\$ 13,24
52	QUANTIDADES POR ÓRGÃO PARTICIPANTE Secretaria Municipal de Educação Quantidade: 1,00 Valor Total R\$ 13,24				
	89400 - Tê de redução 90 soldável - 32 mm / 25 mm	un	1	R\$ 22,34	R\$ 22,34
53	QUANTIDADES POR ÓRGÃO PARTICIPANTE Secretaria Municipal de Educação Quantidade: 1,00 Valor Total R\$ 22,34				
	11772 - Torneira de Pia de cozinha - 25 mm - 3/4"	un	1	R\$ 149,11	R\$ 149,11
54	QUANTIDADES POR ÓRGÃO PARTICIPANTE Secretaria Municipal de Educação Quantidade: 1,00 Valor Total R\$ 149,11				
	11822 - Torneira de lavatório - 25mm - 1/2"	un	5	R\$ 37,77	R\$ 188,85
55	QUANTIDADES POR ÓRGÃO PARTICIPANTE Secretaria Municipal de Educação Quantidade: 5,00 Valor Total R\$ 188,85				
	3659 - Vaso Sanitário c/ cx. Acoplada - 1/2"	un	2	R\$ 978,43	R\$ 1.956,86
56	QUANTIDADES POR ÓRGÃO PARTICIPANTE Secretaria Municipal de Educação Quantidade: 2,00 Valor Total R\$ 1.956,86				
	7899 - Vaso Sanitário p/ Válvula de Descarga de 1.1/2" - 40 mm -1.1/2"	un	2	R\$ 475,50	R\$ 951,00
57	QUANTIDADES POR ÓRGÃO PARTICIPANTE Secretaria Municipal de Educação Quantidade: 2,00 Valor Total R\$ 951,00				
	94496 - Registro de gaveta bruto ABNT 1.1/4"	un	3	R\$ 105,45	R\$ 316,35
58	QUANTIDADES POR ÓRGÃO PARTICIPANTE Secretaria Municipal de Educação Quantidade: 3,00 Valor Total R\$ 316,35				
	94498 - Registro de gaveta bruto ABNT 2"	un	2	R\$ 184,57	R\$ 369,14
59	QUANTIDADES POR ÓRGÃO PARTICIPANTE Secretaria Municipal de Educação Quantidade: 2,00 Valor Total R\$ 369,14				
	94662 - Bolsa de ligação p/ vaso sanitário - 1.1/2"	m	2	R\$ 12,19	R\$ 24,38
60	QUANTIDADES POR ÓRGÃO PARTICIPANTE Secretaria Municipal de Educação Quantidade: 2,00 Valor Total R\$ 24,38				
	86886 - Engate flexível cobre cromado com canopla 1/2 - 30cm	UNID	2	R\$ 86,70	R\$ 173,40
61	QUANTIDADES POR ÓRGÃO PARTICIPANTE				





ESTADO DE PERNAMBUCO
PREFEITURA MUNICIPAL DE MIRANDIBA

	Secretaria Municipal de Educação Quantidade: 2,00 Valor Total R\$ 173,40				
	86884 - Engate flexível cplástico - 1/2 - 30cm	un	6	R\$ 12,75	R\$ 76,50
62	QUANTIDADES POR ÓRGÃO PARTICIPANTE				
	Secretaria Municipal de Educação Quantidade: 6,00 Valor Total R\$ 76,50				
	3538 - Joelho de redução soldável c/ rosca - 25 mm - 1/2"	un	2	R\$ 6,64	R\$ 13,28
63	QUANTIDADES POR ÓRGÃO PARTICIPANTE				
	Secretaria Municipal de Educação Quantidade: 2,00 Valor Total R\$ 13,28				
	94706 - Adapt. Sold. c/ flange fixo p cx, d'água - 50mm- 1.1/2"	un	2	R\$ 42,74	R\$ 85,48
64	QUANTIDADES POR ÓRGÃO PARTICIPANTE				
	Secretaria Municipal de Educação Quantidade: 2,00 Valor Total R\$ 85,48				
	94660 - Adapt. Sold. Curto c/ bolsa - rosca p registro - 40mm- 1.1/4"	un	6	R\$ 9,35	R\$ 56,10
65	QUANTIDADES POR ÓRGÃO PARTICIPANTE				
	Secretaria Municipal de Educação Quantidade: 6,00 Valor Total R\$ 56,10				
	94664 - Adapt. Sold. Curto c/ bolsa - rosca p registro - 60mm - 2"	un	4	R\$ 23,02	R\$ 92,08
66	QUANTIDADES POR ÓRGÃO PARTICIPANTE				
	Secretaria Municipal de Educação Quantidade: 4,00 Valor Total R\$ 92,08				
	Bucha de redução sold. Longa - 50mm - 25mm	un	2	R\$ 16,54	R\$ 33,08
67	QUANTIDADES POR ÓRGÃO PARTICIPANTE				
	Secretaria Municipal de Educação Quantidade: 2,00 Valor Total R\$ 33,08				
	10226 - Joelho 90° soldável - 25 mm	un	6	R\$ 11,62	R\$ 69,72
68	QUANTIDADES POR ÓRGÃO PARTICIPANTE				
	Secretaria Municipal de Educação Quantidade: 6,00 Valor Total R\$ 69,72				
	1628 - Joelho 90° soldável - 50 mm	un	11	R\$ 14,04	R\$ 154,44
69	QUANTIDADES POR ÓRGÃO PARTICIPANTE				
	Secretaria Municipal de Educação Quantidade: 11,00 Valor Total R\$ 154,44				
	89356 - Tubo 25 mm	m	22	R\$ 25,56	R\$ 554,91
70	QUANTIDADES POR ÓRGÃO PARTICIPANTE				
	Secretaria Municipal de Educação Quantidade: 21,71 Valor Total R\$ 554,91				
	89357 - Tubo 32 mm	m	1	R\$ 35,88	R\$ 29,78
71	QUANTIDADES POR ÓRGÃO PARTICIPANTE				
	Secretaria Municipal de Educação Quantidade: 0,83 Valor Total R\$ 29,78				
	89449 - Tubo 50 mm	m	25	R\$ 22,53	R\$ 564,38
72	QUANTIDADES POR ÓRGÃO PARTICIPANTE				
	Secretaria Municipal de Educação Quantidade: 25,05 Valor Total R\$ 564,38				
	89617 - Tê 90 soldável - 25mm	un	2	R\$ 8,22	R\$ 16,44
73	QUANTIDADES POR ÓRGÃO PARTICIPANTE				
	Secretaria Municipal de Educação Quantidade: 2,00 Valor Total R\$ 16,44				
	89625 - Tê 90 soldável - 50mm	un	3	R\$ 25,74	R\$ 77,22
74	QUANTIDADES POR ÓRGÃO PARTICIPANTE				
	Secretaria Municipal de Educação Quantidade: 3,00 Valor Total R\$ 77,22				
	89366 - Joelho 90° soldável com bucha de latão 25 mm - 3/4"	un	1	R\$ 18,78	R\$ 18,78
75	QUANTIDADES POR ÓRGÃO PARTICIPANTE				
	Secretaria Municipal de Educação Quantidade: 1,00 Valor Total R\$ 18,78				
	3558 - Joelho de redução 90° soldável com bucha de latão 25 mm - 1/2"	un	3	R\$ 13,39	R\$ 40,17
76	QUANTIDADES POR ÓRGÃO PARTICIPANTE				
	Secretaria Municipal de Educação Quantidade: 3,00 Valor Total R\$ 40,17				
	Tê red.90 sold c/ ducha latão B central 25 mm - 1/2"	un	2	R\$ 12,33	R\$ 24,66
77	QUANTIDADES POR ÓRGÃO PARTICIPANTE				
	Secretaria Municipal de Educação Quantidade: 2,00 Valor Total R\$ 24,66				





ESTADO DE PERNAMBUCO
PREFEITURA MUNICIPAL DE MIRANDIBA

78	1600 - Curva 90 curta - 40 mm	un	4	R\$ 14,12	R\$ 56,48
	QUANTIDADES POR ÓRGÃO PARTICIPANTE Secretaria Municipal de Educação Quantidade: 4,00 Valor Total R\$ 56,48				
79	89810 - Joelho 45 - 100mm	un	2	R\$ 32,94	R\$ 65,88
	QUANTIDADES POR ÓRGÃO PARTICIPANTE Secretaria Municipal de Educação Quantidade: 2,00 Valor Total R\$ 65,88				
80	89802 - Joelho 45 - 50mm	un	1	R\$ 12,34	R\$ 12,34
	QUANTIDADES POR ÓRGÃO PARTICIPANTE Secretaria Municipal de Educação Quantidade: 1,00 Valor Total R\$ 12,34				
81	89809 - Joelho 90 - 100mm	un	4	R\$ 32,20	R\$ 128,80
	QUANTIDADES POR ÓRGÃO PARTICIPANTE Secretaria Municipal de Educação Quantidade: 4,00 Valor Total R\$ 128,80				
82	89801 - Joelho 90 - 50mm	un	3	R\$ 11,70	R\$ 35,10
	QUANTIDADES POR ÓRGÃO PARTICIPANTE Secretaria Municipal de Educação Quantidade: 3,00 Valor Total R\$ 35,10				
83	Joelho 90 c/anel p/ esgoto - 40 mm 1.1/2"	un	4	R\$ 67,94	R\$ 271,76
	QUANTIDADES POR ÓRGÃO PARTICIPANTE Secretaria Municipal de Educação Quantidade: 4,00 Valor Total R\$ 271,76				
84	104353 - Junção simples - 100mm/50mm	un	2	R\$ 44,90	R\$ 89,80
	QUANTIDADES POR ÓRGÃO PARTICIPANTE Secretaria Municipal de Educação Quantidade: 2,00 Valor Total R\$ 89,80				
85	1638 - Junção simples - 100mm/100mm	un	2	R\$ 60,82	R\$ 121,64
	QUANTIDADES POR ÓRGÃO PARTICIPANTE Secretaria Municipal de Educação Quantidade: 2,00 Valor Total R\$ 121,64				
86	1633 - Junção simples - 50mm/50mm	un	1	R\$ 31,57	R\$ 31,57
	QUANTIDADES POR ÓRGÃO PARTICIPANTE Secretaria Municipal de Educação Quantidade: 1,00 Valor Total R\$ 31,57				
87	1527 - Tubo rígido c/ ponta lisa - 100 mm - 4"	m	78	R\$ 46,63	R\$ 3.614,76
	QUANTIDADES POR ÓRGÃO PARTICIPANTE Secretaria Municipal de Educação Quantidade: 77,52 Valor Total R\$ 3.614,76				
88	1529 - Tubo rígido c/ ponta lisa - 40 mm	m	5	R\$ 21,57	R\$ 99,44
	QUANTIDADES POR ÓRGÃO PARTICIPANTE Secretaria Municipal de Educação Quantidade: 4,61 Valor Total R\$ 99,44				
89	1530 - Tubo rígido c/ ponta lisa - 50 mm - 2"	m	18	R\$ 27,17	R\$ 486,34
	QUANTIDADES POR ÓRGÃO PARTICIPANTE Secretaria Municipal de Educação Quantidade: 17,90 Valor Total R\$ 486,34				
90	1658 - Tê sanitário 50 mm-50 mm	un	1	R\$ 29,25	R\$ 29,25
	QUANTIDADES POR ÓRGÃO PARTICIPANTE Secretaria Municipal de Educação Quantidade: 1,00 Valor Total R\$ 29,25				
91	3738 - Tubo PVC rígido c/ ponta lisa - 50 mm - 2"	m	0	R\$ 93,78	R\$ 28,13
	QUANTIDADES POR ÓRGÃO PARTICIPANTE Secretaria Municipal de Educação Quantidade: 0,30 Valor Total R\$ 28,13				
92	4280 - Caixa Sifonada 150x150x50R	un	4	R\$ 45,43	R\$ 181,72
	QUANTIDADES POR ÓRGÃO PARTICIPANTE Secretaria Municipal de Educação Quantidade: 4,00 Valor Total R\$ 181,72				
93	11334 - caixa de gordura CG 60 x 60 cm	un	1	R\$ 813,93	R\$ 813,93
	QUANTIDADES POR ÓRGÃO PARTICIPANTE Secretaria Municipal de Educação Quantidade: 1,00 Valor Total R\$ 813,93				
94	4883 - Caixa de inspeção esgoto simples CE - 60x60 cm	un	3	R\$ 813,93	R\$ 2.441,79
	QUANTIDADES POR ÓRGÃO PARTICIPANTE Secretaria Municipal de Educação Quantidade: 3,00 Valor Total R\$ 2.441,79				
95	Sifão de copo p/ pia e lavatório - 1" - 1.1/2"	un	4	R\$ 217,98	R\$ 871,92





ESTADO DE PERNAMBUCO
PREFEITURA MUNICIPAL DE MIRANDIBA

	QUANTIDADES POR ÓRGÃO PARTICIPANTE Secretaria Municipal de Educação Quantidade: 4,00 Valor Total R\$ 871,92				
	882 - Sifão de copo p/ pia e lavatório 1" - 2"	un	1	R\$ 27,86	R\$ 27,86
96	QUANTIDADES POR ÓRGÃO PARTICIPANTE Secretaria Municipal de Educação Quantidade: 1,00 Valor Total R\$ 27,86				
	7981 - Válvula p/ lavatorio e tanque - 1"	un	4	R\$ 6,12	R\$ 24,48
97	QUANTIDADES POR ÓRGÃO PARTICIPANTE Secretaria Municipal de Educação Quantidade: 4,00 Valor Total R\$ 24,48				
	8286 - Válvula p/ pia - 1"	un	1	R\$ 8,36	R\$ 8,36
98	QUANTIDADES POR ÓRGÃO PARTICIPANTE Secretaria Municipal de Educação Quantidade: 1,00 Valor Total R\$ 8,36				
	87878 - Chapisco de aderência em paredes internas e externas	m²	706	R\$ 5,41	R\$ 3.820,65
99	QUANTIDADES POR ÓRGÃO PARTICIPANTE Secretaria Municipal de Educação Quantidade: 706,22 Valor Total R\$ 3.820,65				
	87535 - Emboço para paredes internas traço 1:2:9 - preparo manual - espessura 2,0 cm	m²	353	R\$ 40,54	R\$ 14.315,08
100	QUANTIDADES POR ÓRGÃO PARTICIPANTE Secretaria Municipal de Educação Quantidade: 353,11 Valor Total R\$ 14.315,08				
	87543 - Reboco para paredes internas, externas, pórtilcos, vigas, traço 1:4,5 - espessura 0,5 cm	m²	353	R\$ 34,08	R\$ 12.033,99
101	QUANTIDADES POR ÓRGÃO PARTICIPANTE Secretaria Municipal de Educação Quantidade: 353,11 Valor Total R\$ 12.033,99				
	96113 - FORRO EM PLACAS DE GESSO	m²	200	R\$ 51,18	R\$ 10.221,16
102	QUANTIDADES POR ÓRGÃO PARTICIPANTE Secretaria Municipal de Educação Quantidade: 199,71 Valor Total R\$ 10.221,16				
	2255 - Rodameio em madeira boleada parafusado em parede - largura 10 cm	m	73	R\$ 35,09	R\$ 2.548,94
103	QUANTIDADES POR ÓRGÃO PARTICIPANTE Secretaria Municipal de Educação Quantidade: 72,64 Valor Total R\$ 2.548,94				
	87630 - Contrapiso de concreto não-estrutural, espessura 3cm e preparo mecânico	m²	344	R\$ 47,73	R\$ 16.441,55
104	QUANTIDADES POR ÓRGÃO PARTICIPANTE Secretaria Municipal de Educação Quantidade: 344,47 Valor Total R\$ 16.441,55				
	104162 - PISO EM GRANILITE, MARMORITE OU GRANITINA EM AMBIENTES INTERNOS, COM ESPES M2 SURA DE 8 MM, INCLUSO MISTURA EM BETONEIRA, COLOCAÇÃO DAS JUNTAS, APLICAÇÃO DO PISO, 4 POLIMENTOS COM POLITRIZ, ESTUCAMENTO, SELADOR E CERA. AF_06/2 022	m²	332	R\$ 108,73	R\$ 36.127,72
105	QUANTIDADES POR ÓRGÃO PARTICIPANTE Secretaria Municipal de Educação Quantidade: 332,27 Valor Total R\$ 36.127,72				
	94990 - Passeio em concreto desempenado com junta plastica a cada 1,20m, e=10cm	m²	29	R\$ 913,23	R\$ 26.757,64
106	QUANTIDADES POR ÓRGÃO PARTICIPANTE Secretaria Municipal de Educação Quantidade: 29,30 Valor Total R\$ 26.757,64				
	98679 - Piso cimentado desempenado com acabamento liso e=2,0cm com junta plastica acabada 1,2m	m²	15	R\$ 43,37	R\$ 634,94
107	QUANTIDADES POR ÓRGÃO PARTICIPANTE Secretaria Municipal de Educação Quantidade: 14,64 Valor Total R\$ 634,94				
	94963 - Rampa de acesso ao pátio coberto em concreto não-estrutural	m³	38	R\$ 536,93	R\$ 20.258,37
108	QUANTIDADES POR ÓRGÃO PARTICIPANTE Secretaria Municipal de Educação Quantidade: 37,73 Valor Total R\$ 20.258,37				
109	Arruela zamak 3/4"	uni	3	R\$ 0,59	R\$ 1,77





ESTADO DE PERNAMBUCO
PREFEITURA MUNICIPAL DE MIRANDIBA

	QUANTIDADES POR ÓRGÃO PARTICIPANTE				
	Secretaria Municipal de Educação Quantidade: 3,00 Valor Total R\$ 1,77				
	Bucha zamak 3/4"	uni	3	R\$ 0,81	R\$ 2,43
110	QUANTIDADES POR ÓRGÃO PARTICIPANTE				
	Secretaria Municipal de Educação Quantidade: 3,00 Valor Total R\$ 2,43				
	91939 - Caixa PVC 4x2"	uni	34	R\$ 35,02	R\$ 1.190,68
111	QUANTIDADES POR ÓRGÃO PARTICIPANTE				
	Secretaria Municipal de Educação Quantidade: 34,00 Valor Total R\$ 1.190,68				
	91943 - Caixa PVC 4x4"	uni	17	R\$ 25,90	R\$ 440,30
112	QUANTIDADES POR ÓRGÃO PARTICIPANTE				
	Secretaria Municipal de Educação Quantidade: 17,00 Valor Total R\$ 440,30				
	91892 - Curva 180° PVC rosca 3/4"	uni	1	R\$ 19,81	R\$ 19,81
113	QUANTIDADES POR ÓRGÃO PARTICIPANTE				
	Secretaria Municipal de Educação Quantidade: 1,00 Valor Total R\$ 19,81				
	91902 - Curva 90° PVC longa rosca 3/4"	uni	1	R\$ 13,83	R\$ 13,83
114	QUANTIDADES POR ÓRGÃO PARTICIPANTE				
	Secretaria Municipal de Educação Quantidade: 1,00 Valor Total R\$ 13,83				
	1891 - Luva PVC rosca 3/4"	uni	3	R\$ 2,17	R\$ 6,51
115	QUANTIDADES POR ÓRGÃO PARTICIPANTE				
	Secretaria Municipal de Educação Quantidade: 3,00 Valor Total R\$ 6,51				
	Fita isolante autofusão 20 m	uni	1	R\$ 1,20	R\$ 1,20
116	QUANTIDADES POR ÓRGÃO PARTICIPANTE				
	Secretaria Municipal de Educação Quantidade: 1,00 Valor Total R\$ 1,20				
	91924 - Isso. PVC - 450/750V (ref. Pirelli Pirastic Ec. Flexível) - 1.5 mm²	m	129	R\$ 3,37	R\$ 434,06
117	QUANTIDADES POR ÓRGÃO PARTICIPANTE				
	Secretaria Municipal de Educação Quantidade: 128,80 Valor Total R\$ 434,06				
	91932 - Isso. PVC - 450/750V (ref. Pirelli Pirastic Ec. Flexível) - 10 mm²	m	226	R\$ 19,10	R\$ 4.316,60
118	QUANTIDADES POR ÓRGÃO PARTICIPANTE				
	Secretaria Municipal de Educação Quantidade: 226,00 Valor Total R\$ 4.316,60				
	91926 - Isso. PVC - 450/750V (ref. Pirelli Pirastic Ec. Flexível) - 2.5 mm²	m	1.143	R\$ 4,92	R\$ 5.625,53
119	QUANTIDADES POR ÓRGÃO PARTICIPANTE				
	Secretaria Municipal de Educação Quantidade: 1.143,40 Valor Total R\$ 5.625,53				
	91928 - Isso. PVC - 450/750V (ref. Pirelli Pirastic Ec. Flexível) - 4 mm²	m	834	R\$ 7,60	R\$ 6.341,44
120	QUANTIDADES POR ÓRGÃO PARTICIPANTE				
	Secretaria Municipal de Educação Quantidade: 834,40 Valor Total R\$ 6.341,44				
	12984 - placa 2x4" p/ 1 função	uni	21	R\$ 4,15	R\$ 87,15
121	QUANTIDADES POR ÓRGÃO PARTICIPANTE				
	Secretaria Municipal de Educação Quantidade: 21,00 Valor Total R\$ 87,15				
	12984 - placa 2x4" p/ 1 função retangular	uni	10	R\$ 4,15	R\$ 41,50
122	QUANTIDADES POR ÓRGÃO PARTICIPANTE				
	Secretaria Municipal de Educação Quantidade: 10,00 Valor Total R\$ 41,50				
	12984 - placa 2x4" p/ 1 função retangulares	uni	2	R\$ 4,15	R\$ 8,30
123	QUANTIDADES POR ÓRGÃO PARTICIPANTE				
	Secretaria Municipal de Educação Quantidade: 2,00 Valor Total R\$ 8,30				
	12984 - placa 2x4" p/ 1 função retangulares	uni	1	R\$ 4,15	R\$ 4,15
124	QUANTIDADES POR ÓRGÃO PARTICIPANTE				
	Secretaria Municipal de Educação Quantidade: 1,00 Valor Total R\$ 4,15				
125	8998 - Placa 4x4" p/ 2 funções	uni	17	R\$ 4,64	R\$ 78,88





ESTADO DE PERNAMBUCO
PREFEITURA MUNICIPAL DE MIRANDIBA

	QUANTIDADES POR ÓRGÃO PARTICIPANTE Secretaria Municipal de Educação Quantidade: 17,00 Valor Total R\$ 78,88				
	91952 - Interruptor 1 tecla simples - sem placa	uni	10	R\$ 21,66	R\$ 216,60
126	QUANTIDADES POR ÓRGÃO PARTICIPANTE Secretaria Municipal de Educação Quantidade: 10,00 Valor Total R\$ 216,60				
	91958 - Interruptor 2 teclas paralelas - sem placa	uni	2	R\$ 39,93	R\$ 79,86
127	QUANTIDADES POR ÓRGÃO PARTICIPANTE Secretaria Municipal de Educação Quantidade: 2,00 Valor Total R\$ 79,86				
	91966 - Interruptor 3 teclas simples - sem placa	uni	1	R\$ 58,20	R\$ 58,20
128	QUANTIDADES POR ÓRGÃO PARTICIPANTE Secretaria Municipal de Educação Quantidade: 1,00 Valor Total R\$ 58,20				
	91998 - Tomada hexagonal (NBR 14136) 2P + T 10A - sem placa	uni	16	R\$ 23,44	R\$ 375,04
129	QUANTIDADES POR ÓRGÃO PARTICIPANTE Secretaria Municipal de Educação Quantidade: 16,00 Valor Total R\$ 375,04				
	91999 - Tomada hexagonal (NBR 14136) 2P + T 20A - sem placa	uni	5	R\$ 26,30	R\$ 131,50
130	QUANTIDADES POR ÓRGÃO PARTICIPANTE Secretaria Municipal de Educação Quantidade: 5,00 Valor Total R\$ 131,50				
	91998 - Tomada hexagonal (NBR 14136) 2P + T 10A - sem placa	uni	34	R\$ 23,44	R\$ 796,96
131	QUANTIDADES POR ÓRGÃO PARTICIPANTE Secretaria Municipal de Educação Quantidade: 34,00 Valor Total R\$ 796,96				
	93654 - Disjuntor Unipolar Ternomagnético - normal DIN - 16A	uni	7	R\$ 17,92	R\$ 125,44
132	QUANTIDADES POR ÓRGÃO PARTICIPANTE Secretaria Municipal de Educação Quantidade: 7,00 Valor Total R\$ 125,44				
	93656 - Disjuntor Unipolar Ternomagnético - normal DIN - 25A	uni	6	R\$ 19,46	R\$ 116,76
133	QUANTIDADES POR ÓRGÃO PARTICIPANTE Secretaria Municipal de Educação Quantidade: 6,00 Valor Total R\$ 116,76				
	93659 - Disjuntor Unipolar Ternomagnético - normal DIN - 50A	uni	2	R\$ 33,92	R\$ 67,84
134	QUANTIDADES POR ÓRGÃO PARTICIPANTE Secretaria Municipal de Educação Quantidade: 2,00 Valor Total R\$ 67,84				
	13150 - Dispositivos de proteção contra surto 175 V - 8 KA	uni	4	R\$ 88,32	R\$ 353,28
135	QUANTIDADES POR ÓRGÃO PARTICIPANTE Secretaria Municipal de Educação Quantidade: 4,00 Valor Total R\$ 353,28				
	91980 - Interruptor bipolar DR (fase/fase - In 30 mA) - DIN - 40A	uni	1	R\$ 45,27	R\$ 45,27
136	QUANTIDADES POR ÓRGÃO PARTICIPANTE Secretaria Municipal de Educação Quantidade: 1,00 Valor Total R\$ 45,27				
	91836 - Eletroduto PVC flexível leve 1"	m	86	R\$ 25,28	R\$ 2.163,97
137	QUANTIDADES POR ÓRGÃO PARTICIPANTE Secretaria Municipal de Educação Quantidade: 85,60 Valor Total R\$ 2.163,97				
	91854 - Eletroduto PVC flexível leve 3/4"	m	441	R\$ 10,91	R\$ 4.810,22
138	QUANTIDADES POR ÓRGÃO PARTICIPANTE Secretaria Municipal de Educação Quantidade: 440,90 Valor Total R\$ 4.810,22				
	96984 - Eletroduto PVC rosca, vara, 3,0 m - 3/4"	m	2	R\$ 66,14	R\$ 132,28
139	QUANTIDADES POR ÓRGÃO PARTICIPANTE Secretaria Municipal de Educação Quantidade: 2,00 Valor Total R\$ 132,28				
	LED - EMBUTIR 18W - RETANGULAR	uni	74	R\$ 238,48	R\$ 17.647,52
140	QUANTIDADES POR ÓRGÃO PARTICIPANTE Secretaria Municipal de Educação Quantidade: 74,00 Valor Total R\$ 17.647,52				
141	101538 - Armação secundária aço laminado 1 estribo, haste	uni	1	R\$ 51,05	R\$ 51,05





ESTADO DE PERNAMBUCO
PREFEITURA MUNICIPAL DE MIRANDIBA

	16x150mm				
	QUANTIDADES POR ÓRGÃO PARTICIPANTE				
	Secretaria Municipal de Educação Quantidade: 1,00 Valor Total R\$ 51,05				
142	379 - Arruela quadrada aço galvanizado furo D 18mmm	uni	2	R\$ 1,96	R\$ 3,92
	QUANTIDADES POR ÓRGÃO PARTICIPANTE				
	Secretaria Municipal de Educação Quantidade: 2,00 Valor Total R\$ 3,92				
143	98111 - Caixa inspeção de aterramento 300x300x400mm	uni	1	R\$ 58,96	R\$ 58,96
	QUANTIDADES POR ÓRGÃO PARTICIPANTE				
	Secretaria Municipal de Educação Quantidade: 1,00 Valor Total R\$ 58,96				
144	96985 - HASTE DE ATERRAMENTO, DIÂMETRO 5/8", COM 3 METROS - FORNECIMENTO E INSTALAÇÃO. AF_08/2023	uni	4	R\$ 172,93	R\$ 691,72
	QUANTIDADES POR ÓRGÃO PARTICIPANTE				
	Secretaria Municipal de Educação Quantidade: 4,00 Valor Total R\$ 691,72				
145	Isolador roldana 600v porcelana vidrada	uni	1	R\$ 122,32	R\$ 122,32
	QUANTIDADES POR ÓRGÃO PARTICIPANTE				
	Secretaria Municipal de Educação Quantidade: 1,00 Valor Total R\$ 122,32				
146	1574 - Parafuso aço galvanizado cabeça quadrada rosca M16x2, comprim. 180mm	uni	1	R\$ 11,08	R\$ 11,08
	QUANTIDADES POR ÓRGÃO PARTICIPANTE				
	Secretaria Municipal de Educação Quantidade: 1,00 Valor Total R\$ 11,08				
147	Poste concreto armado comprimento 8,0 m	uni	1	R\$ 1.141,32	R\$ 1.141,32
	QUANTIDADES POR ÓRGÃO PARTICIPANTE				
	Secretaria Municipal de Educação Quantidade: 1,00 Valor Total R\$ 1.141,32				
148	4527 - Quadro de medição - Neoenergia - Caixa de medição medidor TRIFÁSICO	uni	1	R\$ 916,15	R\$ 916,15
	QUANTIDADES POR ÓRGÃO PARTICIPANTE				
	Secretaria Municipal de Educação Quantidade: 1,00 Valor Total R\$ 916,15				
149	101878 - Quadro distribuição chapa pintada- embutir- sem barra - DIN (ref. Cemar) Cap.18 disjuntor unipolar	uni	1	R\$ 616,09	R\$ 616,09
	QUANTIDADES POR ÓRGÃO PARTICIPANTE				
	Secretaria Municipal de Educação Quantidade: 1,00 Valor Total R\$ 616,09				
150	101909 - Extintor ABC - 6KG	un	3	R\$ 380,41	R\$ 1.141,23
	QUANTIDADES POR ÓRGÃO PARTICIPANTE				
	Secretaria Municipal de Educação Quantidade: 3,00 Valor Total R\$ 1.141,23				
151	101907 - Extintor CO2 - 6KG	un	2	R\$ 1.088,25	R\$ 2.176,50
	QUANTIDADES POR ÓRGÃO PARTICIPANTE				
	Secretaria Municipal de Educação Quantidade: 2,00 Valor Total R\$ 2.176,50				
152	97599 - Luminária de emergência de blocos autônomos de LED, com autonomia de 2h	un	2	R\$ 34,06	R\$ 68,12
	QUANTIDADES POR ÓRGÃO PARTICIPANTE				
	Secretaria Municipal de Educação Quantidade: 2,00 Valor Total R\$ 68,12				
153	102509 - Marcação de piso com tinta retrorrefletiva para localização de extintor e hidrante, dimensões 100x100cm	un	5	R\$ 41,00	R\$ 205,00
	QUANTIDADES POR ÓRGÃO PARTICIPANTE				
	Secretaria Municipal de Educação Quantidade: 5,00 Valor Total R\$ 205,00				
154	4649 - SINALIZAÇÃO PARA EXTINTOR - UN	un	5	R\$ 65,59	R\$ 327,95
	QUANTIDADES POR ÓRGÃO PARTICIPANTE				
	Secretaria Municipal de Educação Quantidade: 5,00 Valor Total R\$ 327,95				
155	96132 - Massa Acrílica -	m²	866	R\$ 17,44	R\$ 15.095,02
	QUANTIDADES POR ÓRGÃO PARTICIPANTE				
	Secretaria Municipal de Educação Quantidade: 865,54 Valor Total R\$ 15.095,02				
156	88489 - Pintura em látex acrílico sobre paredes internas, 2	m²	668	R\$ 15,89	R\$ 10.618,49





ESTADO DE PERNAMBUCO
PREFEITURA MUNICIPAL DE MIRANDIBA

	demãos - BRANCO NEVE				
	QUANTIDADES POR ÓRGÃO PARTICIPANTE				
	Secretaria Municipal de Educação Quantidade: 668,25 Valor Total R\$ 10.618,49				
157	88489 - Pintura em látex acrílico sobre paredes internas, 2 demãos - AZUL ROYAL	m ²	90	R\$ 15,89	R\$ 1.422,16
	QUANTIDADES POR ÓRGÃO PARTICIPANTE				
	Secretaria Municipal de Educação Quantidade: 89,50 Valor Total R\$ 1.422,16				
158	88489 - Pintura em látex acrílico sobre paredes externas, 2 demãos	m ²	197	R\$ 15,89	R\$ 3.134,94
	QUANTIDADES POR ÓRGÃO PARTICIPANTE				
	Secretaria Municipal de Educação Quantidade: 197,29 Valor Total R\$ 3.134,94				
159	1280 - Pintura em esmalte sintético acetinado sobre esquadrias de madeira, 2 demãos	m ²	15	R\$ 31,15	R\$ 470,99
	QUANTIDADES POR ÓRGÃO PARTICIPANTE				
	Secretaria Municipal de Educação Quantidade: 15,12 Valor Total R\$ 470,99				
160	102204 - Verniz sintético sobre rodameio de madeira, 2 demãos	m ²	7	R\$ 12,34	R\$ 88,85
	QUANTIDADES POR ÓRGÃO PARTICIPANTE				
	Secretaria Municipal de Educação Quantidade: 7,20 Valor Total R\$ 88,85				
161	99803 - Limpeza geral	M2	391	R\$ 2,22	R\$ 868,91
	QUANTIDADES POR ÓRGÃO PARTICIPANTE				
	Secretaria Municipal de Educação Quantidade: 391,40 Valor Total R\$ 868,91				
Valor Total				R\$ 633.864,62	

3. DA FUNDAMENTAÇÃO E DESCRIÇÃO DA NECESSIDADE DA CONTRATAÇÃO

- 3.1. A necessidade identificada pela Prefeitura Municipal de Mirandiba é a resolução das condições inadequadas e insuficientes de infraestrutura física na Escola Municipal Antonio Mariano de Siqueira. Atualmente, a escola se encontra em situação precária, com problemas estruturais que comprometem o ambiente de aprendizagem dos alunos e o trabalho dos professores.

As instalações precárias da escola dificultam o acesso dos alunos a um ambiente adequado para o desenvolvimento de suas atividades educacionais, podendo prejudicar seu desempenho acadêmico e bem-estar. Além disso, a falta de condições apropriadas de infraestrutura física pode impactar negativamente na qualidade do ensino oferecido pela instituição.

Diante desse cenário, torna-se imprescindível a realização de obras de reforma e adequação na Escola Municipal Antonio Mariano de Siqueira, visando proporcionar um espaço seguro, confortável e propício para o aprendizado dos alunos e o trabalho dos profissionais da educação. A melhoria da infraestrutura física da escola é essencial para garantir a qualidade da educação pública oferecida à comunidade escolar, contribuindo para o desenvolvimento integral dos estudantes e para a promoção da igualdade de oportunidades no acesso à educação de qualidade.





ESTADO DE PERNAMBUCO
PREFEITURA MUNICIPAL DE MIRANDIBA

- 3.2. Mais detalhes quando a fundamentação da presente contratação encontra-se pormenorizada em Tópico específico dos Estudos Técnicos Preliminares, apêndice deste Termo de Referência.

4. **DO ALINHAMENTO COM O PLANEJAMENTO DA ORGANIZAÇÃO**

- 4.1. A presente aquisição está prevista no Plano de Contratações Anual referente ao exercício de 2024.

5. **DESCRIÇÃO DA SOLUÇÃO E ESPECIFICAÇÃO DOS SERVIÇOS**

- 5.1. A descrição da solução como um todo considerado o ciclo de vida do objeto e especificação do serviço encontra-se pormenorizada em tópico específico dos Estudos Técnicos Preliminares, apêndice deste Termo de Referência.

6. **REQUISITOS DA CONTRATAÇÃO**

- 6.1. Os requisitos da contratação, como critérios de sustentabilidade, encontram-se pormenorizada em tópico específico dos Estudos Técnicos Preliminares, apêndice deste Termo de Referência.

7. **DA VISTORIA**

- 7.1. A avaliação prévia do local de execução dos serviços é imprescindível para o conhecimento pleno das condições e peculiaridades do objeto a ser contratado, sendo assegurado ao interessado o direito de realização de vistoria prévia, acompanhado por servidor designado para esse fim, de segunda à sexta-feira, das 08:00hrs horas às 18:00hrs.
- 7.2. Serão disponibilizados data e horário diferentes aos interessados em realizar a vistoria prévia.
- 7.3. Para a vistoria, o representante legal da empresa ou responsável técnico deverá estar devidamente identificado, apresentando documento de identidade civil e documento expedido pela empresa comprovando sua habilitação para a realização da vistoria.
- 7.4. Caso o licitante opte por não realizar a vistoria, deverá prestar declaração formal assinada pelo responsável técnico do licitante acerca do conhecimento pleno das condições e peculiaridades da contratação.
- 7.5. A não realização da vistoria não poderá embasar posteriores alegações de desconhecimento das instalações, dúvidas ou esquecimentos de quaisquer detalhes dos locais da prestação dos serviços, devendo o contratado assumir os ônus dos serviços decorrentes.

8. **GARANTIA DA CONTRATAÇÃO**

- 8.1. Não haverá exigência da garantia da contratação dos artigos 96 e seguintes da Lei nº 14.133, de 2021.

9. **DA SUBCONTRATAÇÃO**

- 9.1. Não é admitida a subcontratação do objeto contratual.

10. **DAS MICRO E PEQUENAS EMPRESAS**

- 10.1. Em conformidade com a Lei Complementar 123, de 14 de dezembro de 2006, em seu artigo 48, incisos I e III, alterados pela Lei Complementar 147, de 07 de agosto de 2014, esta licitação terá:
- 10.1.1. Os itens com valor estimado de até R\$ 80.000,00 (oitenta mil reais), deverão ser de participação exclusiva de Microempresas – ME, Empresas de pequeno porte – EPP, inclusive Microempreendedor Individual – MEI;
- 10.1.2. Reserva de Cota de até 25% (vinte e cinco por cento) para Microempresas – ME e Empresas de Pequeno Porte – EPP, inclusive Microempreendedor Individual – MEI.





ESTADO DE PERNAMBUCO
PREFEITURA MUNICIPAL DE MIRANDIBA

- 10.1.3. Na licitação, deverá ser assegurada, como critério de desempate, preferência de contratação para as microempresas e empresas de pequeno porte, que ofertar lance até 5% (cinco por cento) superior ao melhor lance, nos termos do §2º do art. 44 da LC 123/2006;
- 10.1.4. Na licitação, deverá ser assegurado a prioridade de contratação para as microempresas e empresas de pequeno porte sediadas no **REGIONAL**, até o limite de 10% (dez por cento) do melhor preço válido, nos termos do §3º do art. 48 da LC 123/2006, para fomento do comércio local/regional e promoção do desenvolvimento econômico e social.

11. **DA VIGÊNCIA CONTRATUAL**

- 11.1. O prazo de vigência da contratação é de 240 (duzentos e quarenta) dias contados do início da vigência que consta descrita no instrumento contratual, na forma do artigo 105 da Lei nº 14.133, de 2021.

12. **FORMA E CRITÉRIOS DE SELEÇÃO DO FORNECEDOR E FORMA DE EXECUÇÃO**

Forma de seleção e critério de julgamento da proposta

- 12.1. O fornecedor será selecionado por meio da realização de procedimento de **LICITAÇÃO**, na modalidade **CONCORRÊNCIA ELETRÔNICA**, com adoção do critério de julgamento pelo **MENOR PREÇO GLOBAL**.

Forma de execução

- 12.2. O serviço objeto será **INTEGRAL**.

13. **PROPOSTA DE PREÇOS**

- 13.1. Os preços propostos deverão incluir todos os custos diretos e indiretos, inclusive os resultantes da incidência de quaisquer fretes, impostos, taxas, contribuições ou obrigações trabalhistas, fiscal e previdenciário a que estiver sujeito, e demais custos que incidam, direta ou indiretamente, na execução do objeto a ser contratado;
- 13.2. A proposta de preço deverá conter a discriminação detalhada dos serviços ofertados, quantidade solicitada, o valor unitário (numérico), valor total (numérico e por extenso), prazo de validade da proposta de no mínimo 90 (noventa) dias e prazo de execução dos serviços.
- 13.3. A licitante classificada provisoriamente em primeiro lugar deverá encaminhar a proposta de preço adequada ao último lance, acompanhada dos seguintes documentos:
- 13.3.1. Planilha de Custos e Formação de Preços:
- 13.3.1.1. Na composição dos preços unitários o licitante deverá apresentar discriminadamente as parcelas relativas à mão de obra, materiais, equipamentos e serviços;
- 13.3.1.2. Nos preços cotados deverão estar incluídos custos operacionais, encargos previdenciários, trabalhistas, tributários, comerciais e quaisquer outros que incidam direta ou indiretamente na execução do objeto e todos os insumos que os compõem, tais como despesas com impostos, taxas, fretes, seguros e quaisquer outros que incidam na contratação do objeto;
- 13.3.1.3. Todos os dados informados pelo licitante em sua planilha deverão refletir com fidelidade os custos especificados e a margem de lucro pretendida;





ESTADO DE PERNAMBUCO
PREFEITURA MUNICIPAL DE MIRANDIBA

- 13.3.1.4. Não se admitirá, na proposta de preços, custos identificados mediante o uso da expressão "verba" ou de unidades genéricas.
- 13.3.2. Benefícios e Despesas Indiretas - BDI, detalhando todos os seus componentes, inclusive em forma percentual.

14. **EXIGÊNCIAS DE HABILITAÇÃO**

- 14.1. A **HABILITAÇÃO JURÍDICA** será comprovada, mediante a apresentação da seguinte documentação:
- 14.1.1. No caso de empresário individual: inscrição no Registro Público de Empresas Mercantis, a cargo da Junta Comercial da respectiva sede;
- 14.1.2. Em se tratando de microempreendedor individual - MEI: Certificado da Condição de Microempreendedor Individual - CCMEI, cuja aceitação ficará condicionada à verificação da autenticidade no sítio www.portaldoempreendedor.gov.br;
- 14.1.3. No caso de sociedade empresária, ato constitutivo, estatuto ou contrato social em vigor, devidamente registrado na Junta Comercial da respectiva sede;
- 14.1.4. No caso de ser o participante sucursal, filial ou agência, inscrição no Registro Público de Empresas Mercantis onde opera, com averbação no Registro onde tem sede a matriz;
- 14.1.5. No caso de sociedade simples: inscrição do ato constitutivo no Registro Civil das Pessoas Jurídicas do local de sua sede, acompanhada de prova da indicação dos seus administradores;
- 14.1.6. No caso de cooperativa: ata de fundação e estatuto social em vigor, com a ata da assembleia que o aprovou, devidamente arquivado na Junta Comercial ou inscrito no Registro Civil das Pessoas Jurídicas da respectiva sede, bem como o registro de que trata o art. 107 da Lei nº 5.764, de 1971;
- 14.1.7. No caso de empresa ou sociedade estrangeira em funcionamento no País: decreto de autorização;
- 14.1.8. No caso de atividade adstrita a uma legislação específica: ato de registro ou autorização para funcionamento expedido pelo órgão competente.
- 14.1.9. Os documentos acima deverão estar acompanhados de todas as alterações ou da consolidação respectiva.
- 14.2. A **REGULARIDADE FISCAL, SOCIAL E TRABALHISTA** será comprovada mediante a apresentação dos seguintes documentos:
- 14.2.1. **Os documentos relativos à regularidade fiscal somente serão exigidos, em momento posterior ao julgamento das propostas, e apenas do licitante mais bem classificado, independente se a fase de habilitação irá ou não anteceder as fases de apresentação de propostas e lances.**





ESTADO DE PERNAMBUCO
PREFEITURA MUNICIPAL DE MIRANDIBA

- 14.2.2. Prova de inscrição no Cadastro Nacional de Pessoa Jurídica (CNPJ), através do Comprovante de Inscrição e de Situação Cadastral, emitido pela Secretaria da Receita Federal do Ministério da Fazenda, comprovando possuir situação cadastral ativa para com a Fazenda Federal, ou no Cadastro de Pessoas Físicas, conforme o caso;
- 14.2.3. Prova de inscrição no Cadastro de Contribuintes Estadual, comprovando possuir Inscrição Habilitada no cadastro de contribuintes estadual, ou Prova de Inscrição no Cadastro de Contribuintes Municipal quando se tratar de prestador de serviço.
- 14.2.4. Prova de regularidade com a Fazenda Federal, mediante apresentação de certidão expedida conjuntamente pela Secretaria da Receita Federal do Brasil (RFB) e pela Procuradoria-Geral da Fazenda Nacional (PGFN), referente a todos os créditos tributários federais e à Dívida Ativa da União (DAU) por elas administrados, inclusive aqueles relativos à Seguridade Social, nos termos da Portaria Conjunta nº 1.751, de 02/10/2014, do Secretário da Receita Federal do Brasil e da Procuradora-Geral da Fazenda Nacional;
- 14.2.5. Prova de regularidade com a Fazenda Estadual, relativa ao domicílio ou sede do licitante, mediante a Certidão Negativa ou Positiva com Efeitos de Negativa de Débitos e Certidão Negativa ou Positiva com Efeitos de Negativa de Débitos da Dívida Ativa, expedida pela Secretaria da Fazenda Estadual;
 - 14.2.5.1. Caso o licitante seja considerado isento dos tributos estaduais relacionados ao objeto licitado, deverá comprovar tal condição mediante a apresentação de declaração da Fazenda Estadual do domicílio ou sede do licitante, ou outra equivalente, na forma da lei.
- 14.2.6. Prova de regularidade com a Fazenda Municipal, relativa ao domicílio ou sede do licitante, mediante a Certidão Negativa ou Positiva com Efeitos de Negativa, de Débitos e Certidão Negativa ou Positiva com Efeitos de Negativa de Débitos da Dívida Ativa, expedida pela Secretaria da Fazenda Municipal;
 - 14.2.6.1. Caso o licitante seja considerado isento dos tributos municipais relacionados ao objeto licitado, deverá comprovar tal condição mediante a apresentação de declaração da Fazenda Municipal do domicílio ou sede do licitante, ou outra equivalente, na forma da lei.
- 14.2.7. Prova de regularidade relativa ao Fundo de Garantia por Tempo de Serviço (FGTS), mediante Certificado de Regularidade do FGTS – CRF, emitida pela Caixa Econômica Federal;
- 14.2.8. Prova de regularidade com a justiça trabalhista, mediante a apresentação da Certidão Negativa de Débitos Trabalhistas (CNDT), emitida por órgão competente da Justiça do Trabalho (conforme Art. 3º da Lei Nº 12.440/2011);
- 14.2.9. Declaração de que não emprega menor de 18 anos em trabalho noturno, perigoso ou insalubre e não emprega menor de 16 anos, salvo menor, a partir de 14 anos, na condição de aprendiz, nos termos do inciso XXXIII do art. 7º da Constituição Federal;





ESTADO DE PERNAMBUCO
PREFEITURA MUNICIPAL DE MIRANDIBA

- 14.2.10. Quando se tratar da subcontratação prevista no art. 48, II, da Lei Complementar n. 123, de 2006, a licitante melhor classificada deverá, também, apresentar a documentação de regularidade fiscal, social e trabalhista das microempresas e/ou empresas de pequeno porte que serão subcontratadas no decorrer da execução do contrato, ainda que exista alguma restrição, aplicando-se o prazo de regularização.
- 14.3. **HABILITAÇÃO ECONÔMICO-FINANCEIRA**, que será comprovada mediante apresentação dos seguintes documentos:
- 14.3.1. Certidão negativa de feitos sobre falência, expedida pelo cartório distribuidor da sede da pessoa jurídica ou de execução patrimonial em caso de pessoas físicas, emitida até 60 (sessenta) dias antes da data da sessão pública ou que esteja dentro do prazo de validade constante da própria certidão;
- 14.3.1.1. Caso admitida participação de Pessoas Físicas ou Sociedade Simples, deverá ser apresentada Certidão Negativa de Insolvência Civil, expedida pelo distribuidor do domicílio ou sede do licitante, desde que admitida a sua participação na licitação.
- 14.3.2. Balanço Patrimonial, Demonstração de Resultado de Exercício (DRE) e demais demonstrações contábeis dos 2 (dois) últimos exercícios sociais apresentados na forma da lei, que comprovem a boa situação financeira da empresa, vedada a sua substituição por balancetes ou balanços provisórios.
- 14.3.2.1. Os documentos referidos no item acima limitar-se-ão ao último exercício no caso de a pessoa jurídica ter sido constituída há menos de 2 (dois) anos.
- 14.3.2.2. As empresas com menos de um exercício financeiro devem cumprir a exigência deste item mediante apresentação de Balanço de Abertura ou do último Balanço Patrimonial levantado, conforme o caso, devidamente registrado na forma da lei.
- 14.3.2.3. As sociedades empresárias enquadradas nas regras da Instrução Normativa RFB nº 2003, de 18 de janeiro de 2021, que dispõe sobre a Escrituração Contábil Digital – ECD, para fins fiscais e previdenciários poderão apresentar o balanço patrimonial e os termos de abertura e encerramento do livro diário, em versão digital, obedecidas as normas do parágrafo único do art. 2º da citada instrução quanto a assinatura digital nos referidos documentos, quanto a Certificação de Segurança emitida por entidade credenciada pela infraestrutura de Chaves Públicas – Brasileiras – ICP – Brasil.
- 14.3.3. Declaração, assinada por Profissional área Contábil devidamente registrado no Conselho Regional de Contabilidade, que ateste o atendimento pelo licitante dos índices econômicos nos termos do §1º, art. 69 da Lei 14.133/2021, aplicando fórmulas da seguinte forma:

Índice de Liquidez Geral ($\geq 1,00$):





ESTADO DE PERNAMBUCO
PREFEITURA MUNICIPAL DE MIRANDIBA

$$LG = \frac{\text{Ativo Circulante} + \text{Realizável a Longo Prazo}}{\text{Passivo Circulante} + \text{Passivo Não Circulante}}$$

Índice de Liquidez Corrente ($\geq 1,00$):

$$LC = \frac{\text{Ativo Circulante}}{\text{Passivo Circulante}}$$

Índice de Solvência Geral ($\geq 1,00$):

$$SG = \frac{\text{Ativo Total}}{\text{Passivo Circulante} + \text{Passivo Não Circulante}}$$

- 14.3.4. Da análise dos documentos apresentados serão calculados os índices Liquidez Geral (LG), Liquidez Corrente (LC) e Solvência Geral (LG), que deverão apresentar resultado igual ou superior a 1 (um).
- 14.3.5. As empresas que apresentarem resultado do quociente de capacidade econômico-financeira menor do que o exigido, quando de sua habilitação deverão comprovar, considerados os riscos para a administração, patrimônio líquido no valor mínimo de 10% (dez por cento) do valor total dos seus itens ofertados, admitida a atualização para a data de apresentação da proposta através de índices oficiais.
- 14.3.6. O Microempreendedor Individual (MEI) que pretenda auferir os benefícios do tratamento diferenciado previstos na Lei Complementar nº 123 de 2006 estará dispensado da apresentação do balanço patrimonial e das demonstrações contábeis do último exercício;
- 14.4. A **QUALIFICAÇÃO TÉCNICA**, que será comprovada através da apresentação dos seguintes documentos:
- 14.4.1. Declaração de que o licitante tomou conhecimento de todas as informações e das condições locais para o cumprimento das obrigações objeto da licitação.
- 14.4.1.1. A declaração acima poderá ser substituída por declaração formal assinada pelo responsável técnico do licitante acerca do conhecimento pleno das condições peculiares da contratação.
- 14.4.2. Registro ou inscrição da empresa licitante no CREA (Conselho Regional de Engenharia e Agronomia) e/ou CAU (Conselho de Arquitetura e Urbanismo);
- 14.5. Além das declarações constantes dos itens específicos acima a licitante deverá apresentar ainda as seguintes declarações, sob pena de inabilitação:
- 14.5.1. Declaração de que atende aos requisitos de habilitação, e o declarante responderá pela veracidade das informações prestadas, na forma da lei (art. 63, I, da Lei nº 14.133/2021);





ESTADO DE PERNAMBUCO
PREFEITURA MUNICIPAL DE MIRANDIBA

- 14.5.2. Declaração de que cumpre as exigências de reserva de cargos para pessoa com deficiência e para reabilitado da Previdência Social, previstas em lei e em outras normas específicas, na forma da lei (art. 63, IV, da Lei nº 14.133/2021);
- 14.5.3. Declaração de que suas propostas econômicas compreendem a integralidade dos custos para atendimento dos direitos trabalhistas assegurados na Constituição Federal, nas leis trabalhistas, nas normas infralegais, nas convenções coletivas de trabalho e nos termos de ajustamento de conduta vigentes na data de entrega das propostas, na forma da lei (art. 63, § 1º, da Lei nº 14.133/2021);

15. **MODELO DE EXECUÇÃO DO OBJETO**

Condições de Execução

- 15.1. A execução do objeto seguirá a seguinte dinâmica:
- 15.1.1. Início da execução do objeto: 30 (trinta) dias da assinatura do contrato ou da emissão da ordem de serviço;
- 15.1.2. A execução dos serviços correrá conforme cronograma anexo.

Local e Horário da Prestação dos Serviços

- 15.2. Os serviços serão prestados no seguinte endereço: Rua Urbano de Carvalho, Bairro Joaquim Tomé, CEP 56.980-000

Materiais a serem disponibilizados

- 15.3. Para a perfeita execução dos serviços, a Contratada deverá disponibilizar os materiais, equipamentos, ferramentas e utensílios necessários, nas quantidades estimadas e qualidades estabelecidas, promovendo sua substituição quando necessário.

Especificação da garantia do serviço (art. 40, §1º, inciso III, da Lei nº 14.133, de 2021)

- 15.4. O prazo de garantia contratual dos serviços é aquele estabelecido na Lei nº 8.078, de 11 de setembro de 1990 (Código de Defesa do Consumidor).

16. **MODELO DE GESTÃO DO CONTRATO**

- 16.1. O contrato deverá ser executado fielmente pelas partes, de acordo com as cláusulas avençadas e as normas da Lei nº 14.133, de 2021, e cada parte responderá pelas consequências de sua inexecução total ou parcial.
- 16.2. Em caso de impedimento, ordem de paralisação ou suspensão do contrato, o cronograma de execução será prorrogado automaticamente pelo tempo correspondente, anotadas tais circunstâncias mediante simples apostila.
- 16.3. As comunicações entre o órgão ou entidade e a contratada devem ser realizadas por escrito sempre que o ato exigir tal formalidade, admitindo-se o uso de mensagem eletrônica para esse fim, conforme endereço eletrônico informado pela contratada na sua proposta comercial.
- 16.4. O órgão ou entidade poderá convocar representante da empresa para adoção de providências que devam ser cumpridas de imediato.
- 16.5. Após a assinatura do contrato ou instrumento equivalente, o órgão ou entidade poderá convocar o representante da empresa contratada para reunião inicial para apresentação do plano de fiscalização, que conterá informações acerca das obrigações contratuais, dos mecanismos de





ESTADO DE PERNAMBUCO
PREFEITURA MUNICIPAL DE MIRANDIBA

fiscalização, das estratégias para execução do objeto, do plano complementar de execução da contratada, quando houver, do método de aferição dos resultados e das sanções aplicáveis, dentre outros.

Fiscalização

- 16.6. A execução do contrato deverá ser acompanhada e fiscalizada pelo(s) fiscal(is) do contrato, ou pelos respectivos substitutos (Lei nº 14.133, de 2021, art. 117, caput).

Fiscalização Técnica

- 16.7. O fiscal técnico do contrato acompanhará a execução do contrato, para que sejam cumpridas todas as condições estabelecidas no contrato, de modo a assegurar os melhores resultados para a Administração
- 16.7.1. O fiscal técnico do contrato anotar no histórico de gerenciamento do contrato todas as ocorrências relacionadas à execução do contrato, com a descrição do que for necessário para a regularização das faltas ou dos defeitos observados. (art. 117, §1º da Lei nº 14.133, de 2021).
- 16.7.2. Identificada qualquer inexistência ou irregularidade, o fiscal técnico do contrato emitirá notificações para a correção da execução do contrato, determinando prazo para a correção.
- 16.7.3. O fiscal técnico do contrato informará ao gestor do contrato, em tempo hábil, a situação que demandar decisão ou adoção de medidas que ultrapassem sua competência, para que adote as medidas necessárias e saneadoras, se for o caso.
- 16.7.4. No caso de ocorrências que possam inviabilizar a execução do contrato nas datas apazadas, o fiscal técnico do contrato comunicará o fato imediatamente ao gestor do contrato.
- 16.7.5. O fiscal técnico do contrato comunicará ao gestor do contrato, em tempo hábil, o término do contrato sob sua responsabilidade, com vistas à renovação tempestiva ou à prorrogação contratual.

Fiscalização Administrativa

- 16.8. O fiscal administrativo do contrato verificará a manutenção das condições de habilitação da contratada, acompanhará o empenho, o pagamento, as garantias, as glosas e a formalização de apostilamento e termos aditivos, solicitando quaisquer documentos comprobatórios pertinentes, caso necessário.
- 16.8.1. Caso ocorra descumprimento das obrigações contratuais, o fiscal administrativo do contrato atuará tempestivamente na solução do problema, reportando ao gestor do contrato para que tome as providências cabíveis, quando ultrapassar a sua competência;

Gestor do Contrato

- 16.9. O gestor do contrato coordenará a atualização do processo de acompanhamento e fiscalização do contrato contendo todos os registros formais da execução no histórico de gerenciamento do contrato, a exemplo da ordem de serviço, do registro de ocorrências, das alterações e das prorrogações contratuais, elaborando relatório com vistas à verificação da necessidade de adequações do contrato para fins de atendimento da finalidade da administração.





ESTADO DE PERNAMBUCO
PREFEITURA MUNICIPAL DE MIRANDIBA

- 16.10. O gestor do contrato acompanhará os registros realizados pelos fiscais do contrato, de todas as ocorrências relacionadas à execução do contrato e as medidas adotadas, informando, se for o caso, à autoridade superior àquelas que ultrapassarem a sua competência.
- 16.11. O gestor do contrato acompanhará a manutenção das condições de habilitação da contratada, para fins de empenho de despesa e pagamento, e anotar os problemas que obstem o fluxo normal da liquidação e do pagamento da despesa no relatório de riscos eventuais.
- 16.12. O gestor do contrato emitirá documento comprobatório da avaliação realizada pelos fiscais técnico, administrativo e setorial quanto ao cumprimento de obrigações assumidas pelo contratado, com menção ao seu desempenho na execução contratual, baseado nos indicadores objetivamente definidos e aferidos, e a eventuais penalidades aplicadas, devendo constar do cadastro de atesto de cumprimento de obrigações.
- 16.13. O gestor do contrato tomará providências para a formalização de processo administrativo de responsabilização para fins de aplicação de sanções, a ser conduzido pela comissão de que trata o art. 158 da Lei nº 14.133, de 2021, ou pelo agente ou pelo setor com competência para tal, conforme o caso.
- 16.14. O gestor do contrato deverá elaborar relatório final com informações sobre a consecução dos objetivos que tenham justificado a contratação e eventuais condutas a serem adotadas para o aprimoramento das atividades da Administração.
- 16.15. O gestor do contrato deverá enviar a documentação pertinente ao setor de contratos para a formalização dos procedimentos de liquidação e pagamento, no valor dimensionado pela fiscalização e gestão nos termos do contrato.

17. DA DOTAÇÃO ORÇAMENTÁRIA

- 17.1. As despesas decorrentes da presente contratação correrão à conta de recursos específicos consignados no Orçamento Geral da Prefeitura Municipal de Mirandiba deste exercício, na dotação abaixo discriminada:

DOTAÇÃO ORÇAMENTÁRIA

UNIDADE: 02 Fundo Municipal de Educação

CLASSIFICAÇÃO: 12.122.1202.1150.0000 EXPANSÃO DA REDE FÍSICA DO FUNDO MUNICIPAL DE EDUCAÇÃO

NATUREZA DA DESPESA: 4.4.90.51.00 - OBRAS E INSTALAÇÕES

- 17.2. A dotação relativa aos exercícios financeiros subsequentes será indicada após aprovação da Lei Orçamentária respectiva e liberação dos créditos correspondentes, mediante apostilamento.

18. DO RECEBIMENTO DO OBJETO

- 18.1. O objeto será recebido provisoriamente, de forma sumária, no ato da entrega ou execução, juntamente com a nota fiscal ou instrumento de cobrança equivalente, pelo(a) responsável pelo acompanhamento e fiscalização do contrato, para efeito de posterior verificação de sua conformidade com as especificações constantes no Termo de Referência e na proposta.
- 18.2. O objeto poderá ser rejeitado, no todo ou em parte, inclusive antes do recebimento provisório, quando em desacordo com as especificações constantes no Termo de Referência e na proposta, devendo ser substituído no prazo de 5 (cinco) dias úteis, a contar da notificação da contratada, às suas custas, sem prejuízo da aplicação das penalidades.





ESTADO DE PERNAMBUCO
PREFEITURA MUNICIPAL DE MIRANDIBA

- 18.3. O recebimento definitivo ocorrerá no prazo de 10 (dez) dias úteis, a contar do recebimento da nota fiscal ou instrumento de cobrança equivalente pela Administração, após a verificação da qualidade e quantidade executados e consequente aceitação mediante termo detalhado.
- 18.4. O prazo para recebimento definitivo poderá ser excepcionalmente prorrogado, de forma justificada, por igual período, quando houver necessidade de diligências para a aferição do atendimento das exigências contratuais.
- 18.5. No caso de controvérsia sobre a execução do objeto, quanto à dimensão, qualidade e quantidade, deverá ser observado o teor do art. 143 da Lei nº 14.133, de 2021, comunicando-se à empresa para emissão de Nota Fiscal no que pertine à parcela incontroversa da execução do objeto, para efeito de liquidação e pagamento.
- 18.6. O prazo para a solução, pelo contratado, de inconsistências na execução do objeto ou de saneamento da nota fiscal ou de instrumento de cobrança equivalente, verificadas pela Administração durante a análise prévia à liquidação de despesa, não será computado para os fins do recebimento definitivo.
- 18.7. O recebimento provisório ou definitivo não excluirá a responsabilidade civil pela solidez e pela segurança dos bens nem a responsabilidade ético-profissional pela perfeita execução do contrato.

19. DOS CRITÉRIOS PARA PAGAMENTO

- 19.1. Recebida a Nota Fiscal ou documento de cobrança equivalente, correrá o prazo de dez dias úteis para fins de liquidação, na forma da seção anterior, prorrogáveis por igual período.
- 19.2. Para fins de liquidação, o setor competente deverá verificar se a nota fiscal ou instrumento de cobrança equivalente apresentado expressa os elementos necessários e essenciais do documento, tais como:
 - 19.2.1. o prazo de validade;
 - 19.2.2. a data da emissão;
 - 19.2.3. os dados do contrato e do órgão contratante;
 - 19.2.4. o período respectivo de execução do contrato;
 - 19.2.5. o valor a pagar; e
 - 19.2.6. eventual destaque do valor de retenções tributárias cabíveis.
- 19.3. Havendo erro na apresentação da nota fiscal ou instrumento de cobrança equivalente, ou circunstância que impeça a liquidação da despesa, esta ficará sobrestada até que o contratado providencie as medidas saneadoras, reiniciando-se o prazo após a comprovação da regularização da situação, sem ônus ao contratante.
- 19.4. A nota fiscal ou instrumento de cobrança equivalente deverá ser obrigatoriamente acompanhado da comprovação das certidões de regularidade junto à Receita Federal do Brasil/Previdência, Trabalhistas, FGTS, Estado (dívida ativa e tributos), Município (dívida ativa e tributos), nos termos do art. 68 da Lei nº 14.133, de 2021.
- 19.5. Constatando-se situação de irregularidade do contratado, será providenciada sua notificação, por escrito, para que, no prazo de 5 (cinco) dias úteis, regularize sua situação ou, no mesmo prazo, apresente sua defesa. O prazo poderá ser prorrogado uma vez, por igual período, a critério do contratante.
- 19.6. Não havendo regularização ou sendo a defesa considerada improcedente, o contratante deverá comunicar aos órgãos responsáveis pela fiscalização da regularidade fiscal quanto à inadimplência do contratado, bem como quanto à existência de pagamento a ser efetuado, para que sejam acionados os meios pertinentes e necessários para garantir o recebimento de seus créditos.





ESTADO DE PERNAMBUCO
PREFEITURA MUNICIPAL DE MIRANDIBA

- 19.7. Persistindo a irregularidade, o contratante deverá adotar as medidas necessárias à rescisão contratual nos autos do processo administrativo correspondente, assegurada ao contratado a ampla defesa.
- 19.8. Havendo a efetiva execução do objeto, os pagamentos serão realizados normalmente, até que se decida pela rescisão do contrato, caso o contratado não regularize sua situação fiscal.
- 19.9. O pagamento será efetuado no prazo de até 30 (trinta) dias contados da finalização da liquidação da despesa, conforme item anterior.
- 19.10. O pagamento será realizado por meio de ordem bancária, para crédito em banco, agência e conta corrente indicados pelo contratado.
- 19.11. Será considerada data do pagamento o dia em que constar como emitida a ordem bancária para pagamento.
- 19.12. Quando do pagamento, será efetuada a retenção tributária prevista na legislação aplicável.
- 19.12.1. Independentemente do percentual de tributo inserido na planilha, quando houver, serão retidos na fonte, quando da realização do pagamento, os percentuais estabelecidos na legislação vigente.
- 19.13. O contratado regularmente optante pelo Simples Nacional, nos termos da Lei Complementar nº 123, de 2006, não sofrerá a retenção tributária quanto aos impostos e contribuições abrangidos por aquele regime. No entanto, o pagamento ficará condicionado à apresentação de comprovação, por meio de documento oficial, de que faz jus ao tratamento tributário favorecido previsto na referida Lei Complementar.

Mirandiba - PE, 10 de Setembro de 2024

Gleidson Remir Barros dos Santos
Coordenador de Apoio
42/24

Marcilene David Torres
Secretária de Educação
010/2021





ESTADO DE PERNAMBUCO
PREFEITURA MUNICIPAL DE MIRANDIBA

ANEXO II - MODELO DE PROPOSTA DE PREÇOS

CONCORRÊNCIA - ELETRÔNICA Nº 003/2024

Prezados Senhores,

Pelo presente, submetemos à apreciação de V. Sra. a nossa proposta relativa à licitação em epígrafe, assumindo inteira responsabilidade por quaisquer erros ou omissões que venham a ser verificados na preparação.

1. PROPOSTA DE PREÇOS:

ITEM	DESCRIÇÃO	MARCA	QUANT.	V. UNITÁRIO	V. TOTAL
VALOR GLOBAL R\$ ____ (POR EXTENSO)					

2. PROPONENTE:

RAZÃO SOCIAL: ...

CNPJ: ...

ENDEREÇO: ...

TELEFONE: ...

FAX: ...

E-MAIL: ...

3. REPRESENTANTE LEGAL QUE ASSINARÁ O CONTRATO

NOME: ...

CPF: ...

RG: ...

NACIONALIDADE: ...

ESTADO CIVIL: ...

PROFISSÃO: ...

ENDEREÇO COMPLETO: ...

4. PRAZO DE VALIDADE DA PROPOSTA: ...

5. DADOS BANCÁRIOS DA EMPRESA: ...

Declaramos que estamos ciente e concordamos com as condições contidas no edital e seus anexos, bem como de que a proposta apresentada compreende a integralidade dos custos para atendimento dos direitos trabalhistas assegurados na Constituição Federal, nas leis trabalhistas, nas normas infralegais, nas convenções coletivas de trabalho e nos termos de ajustamento de conduta vigentes na data de sua entrega em definitivo e que cumpre plenamente os requisitos de habilitação definidos no instrumento convocatório.

Local e data

Nome e assinatura do representante legal da empresa
(Nº da identidade do declarante)





ESTADO DE PERNAMBUCO
PREFEITURA MUNICIPAL DE MIRANDIBA

ANEXO III - MINUTA DO CONTRATO

CONTRATO Nº _____/_____
COMPRAS E SERVIÇOS COMUNS - LEI 14.233/2021



PROCESSO DE ORIGEM

CONCORRÊNCIA - ELETRÔNICA nº _____/_____
Nº PROCESSO ADMINISTRATIVO: _____/_____



OBJETO CONTRATUAL

.....



VALOR CONTRATUAL

R\$ (.....)



VIGÊNCIAS CONTRATUAL

INICIAL: ____/____/____
FINAL: ____/____/____



DADOS DO CONTRATANTE

RAZÃO SOCIAL CONTRATANTE, CNPJ nº _____.____.____/____-____
Logradouro....., Número....., Bairro....., Cidade....., Estado.....
Nome Responsavel Contrante....., CPF nº _____.____.____-____



DADOS DO CONTRATADO

RAZÃO SOCIAL CONTRATADO, CNPJ nº _____.____.____/____-____
Logradouro....., Número....., Bairro....., Cidade....., Estado.....
Nome Responsavel Contratado....., CPF nº _____.____.____-____



FISCAL DO CONTRATO

Nome Fiscal Contrato.....

PREÂMBULO

Aos ____ de _____ de _____, a Razão Social Contratante.... - UF., através da Unidade Admsintrativa Contratante, inscrita no CNPJ nº _____.____.____/____-____, em observância às disposições da Lei nº 14.133, de





ESTADO DE PERNAMBUCO
PREFEITURA MUNICIPAL DE MIRANDIBA

1º de abril de 2021 na presença de testemunhas abaixo nomeadas acordam em assinar o presente **TERMO DE CONTRATO**, decorrente do Processo de Contratação em epígrafe, mediante as cláusulas e condições a seguir enunciadas.

CLÁUSULA PRIMEIRA – DO OBJETO E DA VINCULAÇÃO (art. 92, I e II)

1.1 – O presente instrumento tem por objeto de acordo com as especificações e condições definidas no Termo de Referência e em conformidade com a proposta de preço apresentada pela **CONTRATADA**.

CLÁUSULA SEGUNDA – DO PREÇO (art. 92, V)

2.1 – O valor do presente Contrato é de R\$ (.....), em conformidade com a proposta apresentada pela **CONTRATADA**, conforme quadro abaixo:

ESPECIFICAÇÕES E ITENS DO CONTRATO						
Item	Descrição	Marca	Unidade	Quant.	Valor Unit.	Valor Total
1						
2						
3						
Valor Total					R\$	

2.2 – No valor acima estão incluídas todas as despesas ordinárias diretas e indiretas decorrentes da execução do objeto, inclusive tributos e/ou impostos, encargos sociais, trabalhistas, previdenciários, fiscais e comerciais incidentes, taxa de administração, frete, seguro e outros necessários ao cumprimento integral do objeto da contratação.

2.3 – O valor acima é meramente estimativo, de forma que os pagamentos devidos ao contratado dependerão dos quantitativos efetivamente executados.

2.3 – São anexos a este instrumento e vinculam esta contratação, independentemente de transcrição:

2.3.1 – O Termo de Referência que embasou a contratação, em especial as cláusulas específicas quanto a forma de execução do objeto;

2.3.2 – Edital de Licitação e/ou Aviso de Contratação Direta, conforme o caso;

2.3.3 – A Proposta do Contratado;

2.3.4 – Eventuais anexos dos documentos supracitados.

CLÁUSULA TERCEIRA – DO PRAZO DE VIGÊNCIA DO CONTRATO

3.1 – O prazo de vigência da contratação terá início na data de ____/____/____ e encerramento em ____/____/____, na forma do artigo 105 da Lei nº 14.133, de 2021, e, em caso de serviços e fornecimentos contínuos, poderão ser prorrogáveis por até 10 anos, na forma dos artigos 106 e 107 da Lei nº 14.133, de 2021.

4.1.1 – O prazo de vigência será automaticamente prorrogado, independentemente de termo aditivo, quando o objeto não for concluído no período firmado acima, ressalvadas as providências cabíveis no caso de culpa do contratado, previstas neste instrumento.

4.1.2 – A prorrogação de que trata esse item é condicionada à avaliação, por parte do Gestor do Contrato, da vantajosidade da prorrogação, a qual deverá ser realizada motivadamente, com base no Histórico de Gestão do Contrato, nos princípios da manutenção da necessidade, economicidade e oportunidade da contratação, e nos demais aspectos que forem julgados relevantes.

3.2 – O contratado não tem direito subjetivo à prorrogação contratual.

3.3 – Em caso de prorrogação de contrato deverá ser promovida mediante celebração de termo aditivo.





ESTADO DE PERNAMBUCO
PREFEITURA MUNICIPAL DE MIRANDIBA

3.4 - O contrato não poderá ser prorrogado quando o contratado tiver sido penalizado nas sanções de declaração de inidoneidade ou impedimento de licitar e contratar com poder público, observadas as abrangências de aplicação.

CLÁUSULA QUARTA - MODELOS DE EXECUÇÃO E GESTÃO CONTRATUAIS (art. 92, IV, VII e XVIII)

4.1 - O regime de execução contratual, os modelos de gestão e de execução, assim como os prazos e condições de conclusão, entrega, observação e recebimento do objeto constam no Termo de Referência, anexo a este Contrato.

CLÁUSULA QUINTA - DAS CONDIÇÕES DE PAGAMENTO (art. 92, V e VI)

5.1 - O prazo para pagamento ao contratado e demais condições a ele referentes encontram-se definidos no Termo de Referência, parte integrante a este Contrato.

CLÁUSULA SEXTA - DO REAJUSTE (art. 92, V)

6.1 - Os preços inicialmente contratados são fixos e irreajustáveis no prazo de um ano contado da data do orçamento estimado constante do processo administrativo que deu origem ao presente termo de contrato.

6.2 - Após o interregno de um ano, e independentemente de pedido do Contratado, os preços iniciais serão reajustados, mediante a aplicação, pelo **CONTRATANTE**, do Índice Índice Geral de Preços de Mercado - IGP-M, exclusivamente para as obrigações iniciadas e concluídas após a ocorrência da anualidade.

6.3 - Nos reajustes subsequentes ao primeiro, o intervalo mínimo de um ano será contado a partir dos efeitos financeiros do último reajuste.

10.4 - No caso de atraso ou não divulgação do(s) índice (s) de reajustamento, o **CONTRATANTE** pagará ao Contratado a importância calculada pela última variação conhecida, liquidando a diferença correspondente tão logo seja(m) divulgado(s) o(s) índice(s) definitivo(s).

6.5 - Nas aferições finais, o(s) índice(s) utilizado(s) para reajuste será(ão), obrigatoriamente, o(s) definitivo(s).

10.6 - Caso o(s) índice(s) estabelecido(s) para reajustamento venha(m) a ser extinto(s) ou de qualquer forma não possa(m) mais ser utilizado(s), será(ão) adotado(s), em substituição, o(s) que vier(em) a ser determinado(s) pela legislação então em vigor.

6.7 - Na ausência de previsão legal quanto ao índice substituto, as partes elegerão novo índice oficial, para reajustamento do preço do valor remanescente, por meio de termo aditivo.

6.8 - O reajuste será realizado por apostilamento.

CLÁUSULA SÉTIMA - DO OBRIGAÇÕES PERTINENTES À LGPD

7.1 - Quando o presente instrumento tratar de informações pessoais, as partes deverão cumprir a Lei nº 13.709, de 14 de agosto de 2018 (LGPD), quanto a todos os dados pessoais a que tenham acesso em razão deste contrato administrativo, independentemente de declaração ou de aceitação expressa.

7.2 - Os dados obtidos somente poderão ser utilizados para as finalidades que justificaram seu acesso e de acordo com a boa-fé e com os princípios do art. 6º da LGPD.

7.3 - É vedado o compartilhamento com terceiros dos dados obtidos fora das hipóteses permitidas em Lei.

7.4 - A Administração deverá ser informada no prazo de 5 (cinco) dias úteis sobre todos os contratos de sub-operação firmados ou que venham a ser celebrados pelo **CONTRATADO**.

7.5 - Terminado o tratamento dos dados nos termos do art. 15 da LGPD, é dever do contratado eliminá-los, com exceção das hipóteses do art. 16 da LGPD, incluindo aquelas em que houver necessidade de guarda de documentação para fins de comprovação do cumprimento de obrigações legais ou contratuais e somente enquanto não prescritas essas obrigações.

7.6 - É dever do contratado orientar e treinar seus empregados sobre os deveres, requisitos e responsabilidades decorrentes da LGPD.





ESTADO DE PERNAMBUCO
PREFEITURA MUNICIPAL DE MIRANDIBA

7.7 - O **CONTRATADO** deverá exigir de sub operadores e subcontratados o cumprimento dos deveres da presente cláusula, permanecendo integralmente responsável por garantir sua observância.

7.8 - O **CONTRATANTE** poderá realizar diligência para aferir o cumprimento dessa cláusula, devendo o **CONTRATADO** atender prontamente eventuais pedidos de comprovação formulados.

7.9 - O **CONTRATADO** deverá prestar, no prazo fixado pelo **CONTRATANTE**, prorrogável justificadamente, quaisquer informações acerca dos dados pessoais para cumprimento da LGPD, inclusive quanto a eventual descarte realizado.

7.10 - Bancos de dados eventualmente formados a partir de deste instrumento contratual, notadamente aqueles que se proponham a armazenar dados pessoais, devem ser mantidos em ambiente virtual controlado, com registro individual rastreável de tratamentos realizados (LGPD, art. 37), com cada acesso, data, horário e registro da finalidade, para efeito de responsabilização, em caso de eventuais omissões, desvios ou abusos.

7.10.1 - Os referidos bancos de dados devem ser desenvolvidos em formato interoperável, a fim de garantir a reutilização desses dados pela Administração nas hipóteses previstas na LGPD.

7.11 - O contrato está sujeito a ser alterado nos procedimentos pertinentes ao tratamento de dados pessoais, quando indicado pela autoridade competente, em especial a ANPD por meio de opiniões técnicas ou recomendações, editadas na forma da LGPD.

7.12 - Os contratos e convênios de que trata o § 1º do art. 26 da LGPD deverão ser comunicados à autoridade nacional.

CLÁUSULA OITAVA - DA DOTAÇÃO ORÇAMENTÁRIA (art. 92, VIII)

8.1 - As despesas decorrentes da presente contratação correrão à conta de recursos específicos consignados no Orçamento Geral da Prefeitura Municipal de Mirandiba deste exercício, na dotação abaixo discriminada:

DOTAÇÃO ORÇAMENTÁRIA

UNIDADE:
CLASSIFICAÇÃO:
NATUREZA DA DESPESA:
FICHA:

8.2 - A dotação relativa aos exercícios financeiros subsequentes será indicada após aprovação da Lei Orçamentária respectiva e liberação dos créditos correspondentes, mediante apostilamento.

CLÁUSULA NONA - DAS OBRIGAÇÕES DO CONTRATANTE (art. 92, X, XI e XIV)

9.1 - Exigir o cumprimento de todas as obrigações assumidas pelo Contratado, de acordo com o contrato e seus anexos;

9.2 - Receber o objeto no prazo e condições estabelecidas no Termo de Referência.

9.3 - Notificar o Contratado, por escrito, sobre vícios, defeitos ou incorreções verificadas no objeto fornecido, para que seja por ele substituído, reparado ou corrigido, no total ou em parte, às suas expensas.

9.4 - Acompanhar e fiscalizar a execução do contrato e o cumprimento das obrigações pelo Contratado.

9.5 - Efetuar o pagamento ao Contratado do valor correspondente ao fornecimento do objeto, no prazo, forma e condições estabelecidos no presente Contrato e no Termo de Referência.

9.6 - Aplicar ao Contratado as sanções previstas na lei e neste Contrato.

9.7 - Cientificar o órgão de representação judicial da Procuradoria desta administração para adoção das medidas cabíveis quando do descumprimento de obrigações pelo Contratado.

9.8 - Explicitamente emitir decisão sobre todas as solicitações e reclamações relacionadas à execução do presente Contrato, ressalvados os requerimentos manifestamente impertinentes, meramente protelatórios ou de nenhum interesse para a boa execução do ajuste.





ESTADO DE PERNAMBUCO
PREFEITURA MUNICIPAL DE MIRANDIBA

9.8.1 - A Administração terá o prazo de 30 (trinta) dias, a contar da data do protocolo do requerimento para decidir, admitida a prorrogação motivada, por igual período.

9.9 - Responder eventuais pedidos de restabelecimento do equilíbrio econômico-financeiro feitos pelo contratado no prazo máximo de 30 (trinta) dias.

9.10 - Notificar os emitentes das garantias quanto ao início de processo administrativo para apuração de descumprimento de cláusulas contratuais, nos termos do §4º, do art. 137, da Lei nº 14.133, de 2021.

9.11 - A Administração não responderá por quaisquer compromissos assumidos pelo Contratado com terceiros, ainda que vinculados à execução do contrato, bem como por qualquer dano causado a terceiros em decorrência de ato do Contratado, de seus empregados, prepostos ou subordinados.

CLÁUSULA DÉCIMA - DAS OBRIGAÇÕES DO CONTRATADO (art. 92, XIV, XVI e XVII)

10.1 - O Contratado deve cumprir todas as obrigações constantes deste Contrato e Termo de Referência, parte integrante a este Contrato, assumindo como exclusivamente seus os riscos e as despesas decorrentes da boa e perfeita execução do objeto, observando, ainda, as obrigações a seguir dispostas.

10.2 - Em casos de fornecimento de equipamentos, entregar o objeto acompanhado do manual do usuário, com uma versão em português, e da relação da rede de assistência técnica autorizada.

10.3 - Responsabilizar-se pelos vícios e danos decorrentes do objeto, de acordo com os artigos 12, 13 e 17 a 27, do Código de Defesa do Consumidor (Lei nº 8.078, de 1990).

10.4 - Comunicar ao **CONTRATANTE**, no prazo máximo de 24 (vinte e quatro) horas que antecede a data da execução, os motivos que impossibilitem o cumprimento do prazo previsto, com a devida comprovação.

10.5 - Atender às determinações regulares emitidas pelo fiscal ou gestor do contrato ou autoridade superior (art. 137, II) e prestar todo esclarecimento ou informação por eles solicitados.

10.6 - Reparar, corrigir, remover, reconstruir ou substituir, às suas expensas, no total ou em parte, no prazo fixado pelo fiscal do contrato, os bens nos quais se verificarem vícios, defeitos ou incorreções resultantes da execução ou dos materiais empregados.

10.7 - Responsabilizar-se pelos vícios e danos decorrentes da execução do objeto, bem como por todo e qualquer dano causado à Administração ou terceiros, não reduzindo essa responsabilidade a fiscalização ou o acompanhamento da execução contratual pelo **CONTRATANTE**, que ficará autorizado a descontar dos pagamentos devidos ou da garantia, caso exigida, o valor correspondente aos danos sofridos.

10.8 - A empresa **CONTRATADA** deverá entregar ao setor responsável pela fiscalização do contrato, junto com a Nota Fiscal para fins de pagamento, os seguintes documentos relacionados na Ordem de Fornecimento/Serviço.

10.9 - Responsabilizar-se pelo cumprimento das obrigações previstas em Acordo, Convenção, Dissídio Coletivo de Trabalho ou equivalentes das categorias abrangidas pelo contrato, por todas as obrigações trabalhistas, sociais, previdenciárias, tributárias e as demais previstas em legislação específica, cuja inadimplência não transfere a responsabilidade ao **CONTRATANTE**;

10.10 - Comunicar ao Fiscal do contrato, no prazo de 24 (vinte e quatro) horas, qualquer ocorrência anormal ou acidente que se verifique no local da execução do objeto contratual.

10.11 - Paralisar, por determinação do **CONTRATANTE**, qualquer atividade que não esteja sendo executada de acordo com a boa técnica ou que ponha em risco a segurança de pessoas ou bens de terceiros.

10.12 - Manter durante toda a vigência do contrato, em compatibilidade com as obrigações assumidas, todas as condições exigidas para habilitação na licitação, ou para qualificação, na contratação direta;

10.13 - Cumprir, durante todo o período de execução do contrato, a reserva de cargos prevista em lei para pessoa com deficiência, para reabilitado da Previdência Social ou para aprendiz, bem como as reservas de cargos previstas na legislação (art. 116);





ESTADO DE PERNAMBUCO
PREFEITURA MUNICIPAL DE MIRANDIBA

10.14 - Comprovar a reserva de cargos a que se refere a cláusula acima, no prazo fixado pelo fiscal do contrato, com a indicação dos empregados que preencheram as referidas vagas (art. 116, parágrafo único);

10.15 - Guardar sigilo sobre todas as informações obtidas em decorrência do cumprimento do contrato;

10.16 - Arcar com o ônus decorrente de eventual equívoco no dimensionamento dos quantitativos de sua proposta, inclusive quanto aos custos variáveis decorrentes de fatores futuros e incertos, devendo complementá-los, caso o previsto inicialmente em sua proposta não seja satisfatório para o atendimento do objeto da contratação, exceto quando ocorrer algum dos eventos arrolados no art. 124, II, d, da Lei nº 14.133, de 2021.

10.17 - Cumprir, além dos postulados legais vigentes de âmbito federal, estadual ou municipal, as normas de segurança do **CONTRATANTE**.

10.18 - Alocar os empregados necessários, com habilitação e conhecimento adequados, ao perfeito cumprimento das cláusulas deste contrato, fornecendo os materiais, equipamentos, ferramentas e utensílios demandados, cuja quantidade, qualidade e tecnologia deverão atender às recomendações de boa técnica e a legislação de regência.

10.19 - Orientar e treinar seus empregados sobre os deveres previstos na Lei nº 13.709, de 14 de agosto de 2018, adotando medidas eficazes para proteção de dados pessoais a que tenha acesso por força da execução deste contrato.

10.20 - Conduzir os trabalhos com estrita observância às normas da legislação pertinente, cumprindo as determinações dos Poderes Públicos, mantendo sempre limpo o local da execução do objeto e nas melhores condições de segurança, higiene e disciplina.

10.21 - Submeter previamente, por escrito, ao **CONTRATANTE**, para análise e aprovação, quaisquer mudanças nos métodos executivos que fujam às especificações do memorial descritivo ou instrumento congênere.

10.22 - Não permitir a utilização de qualquer trabalho do menor de dezoito anos, exceto na condição de aprendiz para os maiores de quatorze anos, nem permitir a utilização do trabalho do menor de dezoito anos em trabalho noturno, perigoso ou insalubre.

CLÁUSULA DÉCIMA PRIMEIRA - DA EXTINÇÃO CONTRATUAL (art. 92, XIX)

11.1 - Para os contratos por escopo, assim considerados os contratos nos quais se impõe ao **CONTRATADO** o dever de realizar a execução de objeto específico em um período predeterminado, a extinção contratual se dará nos seguintes termos:

11.1.1 - Quando cumpridas as obrigações de ambas as partes, ainda que isso ocorra antes do prazo estipulado para tanto.

11.1.2 - Se as obrigações não forem cumpridas no prazo estipulado, a vigência ficará prorrogada até a conclusão do objeto, caso em que deverá a Administração providenciar a readequação do cronograma fixado para o contrato:

11.1.2.1 - Quando a não conclusão do contrato referida no item anterior decorrer de culpa do **CONTRATADO**;

a) ficará ele constituído em mora, sendo-lhe aplicáveis as respectivas sanções administrativas;

b) poderá a Administração optar pela extinção do contrato e, nesse caso, adotará as medidas admitidas em lei para a continuidade da execução contratual.

11.2 - Em se tratando de objeto de natureza contínua a extinção se dará quando vencido o prazo nele estipulado, independentemente de terem sido cumpridas ou não as obrigações de ambas as partes contraentes.





ESTADO DE PERNAMBUCO
PREFEITURA MUNICIPAL DE MIRANDIBA

11.2.1 – O contrato pode ser extinto antes do prazo nele fixado, sem ônus para o **CONTRATANTE**, quando esta não dispuser de créditos orçamentários para sua continuidade ou quando entender que o contrato não mais lhe oferece vantagem.

11.2.2 – A extinção nesta hipótese ocorrerá na próxima data de aniversário do contrato, desde que haja a notificação do contratado pelo **CONTRATANTE** nesse sentido com pelo menos 2 (dois) meses de antecedência desse dia.

11.2.3 – Caso a notificação da não-continuidade do contrato de que trata este subitem ocorra com menos de 2 (dois) meses da data de aniversário, a extinção contratual ocorrerá após 2 (dois) meses da data da comunicação.

11.3 – O contrato pode ser extinto antes de cumpridas as obrigações nele estipuladas, ou antes do prazo nele fixado, por algum dos motivos previstos no artigo 137 da Lei nº 14.133/21, bem como amigavelmente, assegurados o contraditório e a ampla defesa.

11.3.1 – Nesta hipótese, aplicam-se também os artigos 138 e 139 da mesma Lei.

11.3.2 – A alteração social ou a modificação da finalidade ou da estrutura da empresa não ensejará a rescisão se não restringir sua capacidade de concluir o contrato.

11.3.2.1 – Se a operação implicar mudança da pessoa jurídica contratada, deverá ser formalizado termo aditivo para alteração subjetiva.

11.4 – O termo de rescisão, sempre que possível, será precedido:

11.4.1 – Balanço dos eventos contratuais já cumpridos ou parcialmente cumpridos;

11.4.2 – Relação dos pagamentos já efetuados e ainda devidos;

11.4.3 – Indenizações e multas.

11.5 – A extinção do contrato não configura óbice para o reconhecimento do desequilíbrio econômico-financeiro, hipótese em que será concedida indenização por meio de termo indenizatório (art. 131, caput, da Lei nº 14.133, de 2021).

11.6 – O contrato poderá ser extinto caso se constate que o **CONTRATADO** mantém vínculo de natureza técnica, comercial, econômica, financeira, trabalhista ou civil com dirigente do órgão ou entidade contratante ou com agente público que tenha desempenhado função na licitação ou atue na fiscalização ou na gestão do contrato, ou que deles seja cônjuge, companheiro ou parente em linha reta, colateral ou por afinidade, até o terceiro grau (art. 14, inciso IV, da Lei nº 14.133, de 2021).

CLÁUSULA DÉCIMA SEGUNDA – DAS INFRAÇÕES E SANÇÕES ADMINISTRATIVAS (art. 92, XIV)

12.1 – Comete infração administrativa, nos termos da Lei nº 14.133, de 2021, o Contratado que:

- a) der causa à inexecução parcial do contrato;
- b) der causa à inexecução parcial do contrato que cause grave dano à Administração ou ao funcionamento dos serviços públicos ou ao interesse coletivo;
- c) der causa à inexecução total do contrato;
- d) ensejar o retardamento da execução do objeto da contratação sem motivo justificado;
- e) apresentar documentação falsa ou prestar declaração falsa durante a execução do contrato;
- f) praticar ato fraudulento na execução do contrato;
- g) comportar-se de modo inidôneo ou cometer fraude de qualquer natureza;
- h) praticar ato lesivo previsto no art. 5º da Lei nº 12.846, de 1º de agosto de 2013.

12.2 – Serão aplicadas ao responsável pelas infrações administrativas acima descritas as seguintes sanções:

- i) **Advertência**, quando o contratado der causa à inexecução parcial do contrato, sempre que não se justificar a imposição de penalidade mais grave (art. 156, §2º, da Lei nº 14.133, de 2021);





ESTADO DE PERNAMBUCO
PREFEITURA MUNICIPAL DE MIRANDIBA

ii) **Impedimento de licitar e contratar**, quando praticadas as condutas descritas nas alíneas “b”, “c” e “d” do subitem acima deste Contrato, sempre que não se justificar a imposição de penalidade mais grave (art. 156, § 4º, da Lei nº 14.133, de 2021);

iii) **Declaração de inidoneidade para licitar e contratar**, quando praticadas as condutas descritas nas alíneas “e”, “f”, “g” e “h” do subitem acima deste Contrato, bem como nas alíneas “b”, “c” e “d”, que justifiquem a imposição de penalidade mais grave (art. 156, §5º, da Lei nº 14.133, de 2021).

b) **Multa** de:

i) **Moratória** de 1% (um por cento) por dia de atraso injustificado sobre o valor da parcela inadimplida, até o limite de 30 (trinta) dias;

ii) **Moratória** de 0,07% (sete centésimos por cento) do valor total do contrato por dia de atraso injustificado, até o máximo de 2% (dois por cento), pela inobservância do prazo fixado para apresentação, suplementação ou reposição da garantia, quando exigida no Termo de Referência, parte integrante a este Contrato.

a. O atraso superior a 30 (trinta) dias autoriza a Administração a promover a extinção do contrato por descumprimento ou cumprimento irregular de suas cláusulas, conforme dispõe o inciso I do art. 137 da Lei n. 14.133, de 2021.

iii) **Compensatória**, para as infrações descritas nas alíneas “e” a “h” do subitem 12.1, de 20% a 30% do valor do Contrato.

iv) **Compensatória**, para a inexecução total do contrato prevista na alínea “a”, “b”, “c” e “d” do subitem 12.1, de 1% a 30% do valor do Contrato.

12.3 – A aplicação das sanções previstas neste Contrato não exclui, em hipótese alguma, a obrigação de reparação integral do dano causado ao **CONTRATANTE** (art. 156, §9º, da Lei nº 14.133, de 2021).

12.4 – Todas as sanções previstas neste Contrato poderão ser aplicadas cumulativamente com a multa (art. 156, §7º, da Lei nº 14.133, de 2021).

12.4.1 – Antes da aplicação da multa será facultada a defesa do interessado no prazo de 15 (quinze) dias úteis, contado da data de sua intimação (art. 157, da Lei nº 14.133, de 2021).

12.5 – Se a multa aplicada e as indenizações cabíveis forem superiores ao valor do pagamento eventualmente devido pelo **CONTRATANTE** ao **CONTRATADO**, além da perda desse valor, a diferença será descontada da garantia prestada, quando exigida, ou será cobrada judicialmente (art. 156, §8º, da Lei nº 14.133, de 2021).

12.6 – Previamente ao encaminhamento à cobrança judicial, a multa poderá ser recolhida administrativamente no prazo máximo de 30 (trinta) dias, a contar da data do recebimento da comunicação enviada pela autoridade competente.

12.5 – A aplicação das sanções realizar-se-á em processo administrativo que assegure o contraditório e a ampla defesa ao **CONTRATADO**, observando-se o procedimento previsto no caput e parágrafos do art. 158 da Lei nº 14.133, de 2021, para as penalidades de impedimento de licitar e contratar e de declaração de inidoneidade para licitar ou contratar.

12.5 – Na aplicação das sanções serão considerados (art. 156, §1º, da Lei nº 14.133, de 2021):

a) a natureza e a gravidade da infração cometida;

b) as peculiaridades do caso concreto;

c) as circunstâncias agravantes ou atenuantes;

d) os danos que dela provierem para o **CONTRATANTE**;

e) a implantação ou o aperfeiçoamento de programa de integridade, conforme normas e orientações dos órgãos de controle.

12.7 – Os atos previstos como infrações administrativas na Lei nº 14.133, de 2021, ou em outras leis de licitações e contratos da Administração Pública que também sejam tipificados como atos lesivos na Lei nº





ESTADO DE PERNAMBUCO
PREFEITURA MUNICIPAL DE MIRANDIBA

12.846, de 2013, serão apurados e julgados conjuntamente, nos mesmos autos, observados o rito procedimental e autoridade competente definidos na referida Lei (art. 159).

12.8 – A personalidade jurídica do **CONTRATADO** poderá ser desconsiderada sempre que utilizada com abuso do direito para facilitar, encobrir ou dissimular a prática dos atos ilícitos previstos neste Contrato ou para provocar confusão patrimonial, e, nesse caso, todos os efeitos das sanções aplicadas à pessoa jurídica serão estendidos aos seus administradores e sócios com poderes de administração, à pessoa jurídica sucessora ou à empresa do mesmo ramo com relação de coligação ou controle, de fato ou de direito, com o **CONTRATADO**, observados, em todos os casos, o contraditório, a ampla defesa e a obrigatoriedade de análise jurídica prévia (art. 160, da Lei nº 14.133, de 2021).

12.9 – O **CONTRATANTE** deverá, no prazo máximo 15 (quinze) dias úteis, contado da data de aplicação da sanção, informar e manter atualizados os dados relativos às sanções por ela aplicadas, para fins de publicidade no Cadastro Nacional de Empresas Inidôneas e Suspensas (Ceis) e no Cadastro Nacional de Empresas Punidas (Cnep), instituídos no âmbito do Poder Executivo Federal. (Art. 161).

12.10 – As sanções de impedimento de licitar e contratar e declaração de inidoneidade para licitar ou contratar são passíveis de reabilitação na forma do art. 163 da Lei nº 14.133/21.

12.11 – Os débitos do **CONTRATADO** para com a Administração **CONTRATANTE**, resultantes de multa administrativa e/ou indenizações, não inscritos em dívida ativa, poderão ser compensados, total ou parcialmente, com os créditos devidos pelo referido órgão decorrentes deste mesmo contrato ou de outros contratos administrativos que o contratado possua com o mesmo órgão ora contratante.

CLÁUSULA DÉCIMA TERCEIRA – DA GARANTIA DE EXECUÇÃO (art. 92, XII)

13.1 – As regras acerca da prestação de garantia na presente contratação são as estabelecidas no Termo de Referência, parte integrante a este Contrato.

CLÁUSULA DÉCIMA QUARTA – ALTERAÇÕES

14.1 – Eventuais alterações contratuais reger-se-ão pela disciplina dos arts. 124 e seguintes da Lei nº 14.133, de 2021.

14.2 – O Contratado é obrigado a aceitar, nas mesmas condições contratuais, os acréscimos ou supressões que se fizerem necessários, até o limite de 25% (vinte e cinco por cento) do valor inicial atualizado do contrato.

14.3 – As alterações contratuais deverão ser promovidas mediante celebração de termo aditivo, submetido à prévia aprovação da consultoria jurídica da **CONTRATANTE**, salvo nos casos de justificada necessidade de antecipação de seus efeitos, hipótese em que a formalização do aditivo deverá ocorrer no prazo máximo de 1 (um) mês (art. 132 da Lei nº 14.133, de 2021).

14.4 – Registros que não caracterizam alteração do contrato podem ser realizados por simples apostila, dispensada a celebração de termo aditivo, na forma do art. 136 da Lei nº 14.133, de 2021.

CLÁUSULA DÉCIMA QUINTA – DOS CASOS OMISSOS

15.1 – Os casos omissos serão decididos pelo **CONTRATANTE**, segundo as disposições contidas na Lei nº 14.133, de 2021, e demais normas federais aplicáveis e, subsidiariamente, segundo as disposições contidas na Lei nº 8.078, de 1990 – Código de Defesa do Consumidor – e normas e princípios gerais dos contratos.

CLÁUSULA DÉCIMA SEXTA – SUBCONTRATAÇÃO

16.1 – As regras para subcontratação do objeto deste instrumento de contrato constam no Termo de Referência, parte integrante deste Contrato.

CLÁUSULA DÉCIMA SÉTIMA – DAS DISPOSIÇÕES FINAIS

17.1 – O presente contrato é regido pela Lei 14.133/21 e demais diplomas legais.

17.2 – Incumbirá ao **CONTRATANTE** divulgar o presente instrumento no Portal Nacional de Contratações Públicas (PNCP), na forma prevista no art. 94 da Lei 14.133, de 2021, bem como no respectivo sítio oficial na





ESTADO DE PERNAMBUCO
PREFEITURA MUNICIPAL DE MIRANDIBA

Internet, em atenção ao art. 91, caput, da Lei n.º 14.133, de 2021, e ao art. 8º, §2º, da Lei n. 12.527, de 2011, c/c art. 7º, §3º, inciso V, do Decreto n. 7.724, de 2012.

17.3 – Fica eleito o Foro da Comarca de Mirandiba, para dirimir os litígios que decorrerem da execução deste Termo de Contrato que não puderem ser compostos pela conciliação, conforme art. 92, §1º, da Lei nº 14.133/21.

Mirandiba – PE, xxx de xxxxxx de 2024

ASSINATURAS

PELA CONTRATANTE

PELA CONTRATADA

TESTEMUNHAS

NOME:

NOME:



FUNDO MUNICIPAL DE EDUCAÇÃO									
OBRA:	AMPLIAÇÃO DA ESCOLA ANTÔNIO MARIANO SIQUEIRA			MAYSÁ MARIA RODRIGUES DOS SANTOS SILVA CREA 182004493-9			Assinado de forma digital por MAYSÁ MARIA RODRIGUES DOS SANTOS SILVA CREA 182004493-9		
DATA:	04/09/2024	SINAPI: 13/07/2024 - DESONERADO							
LOCAL:	RUA URBANO DE CARVALHO	CIDADE: MIRANDIBA-PE							
PLANILHA ORÇAMENTÁRIA						PREÇO UNITÁRIO		PREÇO TOTAL	
ITEM			SERVIÇOS		QUANT	SEM BDI	COM BDI	SEM BDI	COM BDI
1.0	CÓDIGO	REFERÊNCIA	CASA						
1.1			MOVIMENTO DE TERRA						9.387,62
1.2	96527	SINAPI	Escavação manual de valas - baldrame (40 X 40)cm	m³	20,18	R\$ 87,37	R\$ 110,44	R\$ 1.763,13	R\$ 2.228,68
1.3	93382	SINAPI	Retroer manual com compactação	m³	50,45	R\$ 23,15	R\$ 29,27	R\$ 1.167,92	R\$ 1.476,67
1.4	11398	ORSE	Placa de Obra em lona com impressão digital 1,00 x 1,50	unid	1,00	R\$ 350,82	R\$ 443,44	R\$ 350,82	R\$ 443,44
1.5	97624	SINAPI	DEMOLIÇÃO DE ALVENARIA DE TIJOLO MACIÇO, DE FORMA MANUAL, SEM REAPROVEITAMENTO. AF_ 12/2017	M3	30,51	R\$ 90,52	R\$ 114,42	R\$ 2.761,77	R\$ 3.490,95
1.6	104789	SINAPI	DEMOLIÇÃO DE PISO DE CONCRETO SIMPLES, DE FORMA MANUAL, SEM REAPROVEIT M3 C AMENTO. AF_ 09/2023	M3	8,16	R\$ 169,46	R\$ 214,20	R\$ 1.382,79	R\$ 1.747,87
2.0			BALDRAME E ALVENARIA DE ELEVAÇÃO						R\$ 53.920,83
2.1	103328	SINAPI	Alvenaria de blocos cerâmicos 9x19x19 (esp-9 cm)	m²	365,72	R\$ 75,24	R\$ 95,11	R\$ 27.516,77	R\$ 34.783,63
2.3	4953	ORSE	Impermeabilização de Baldrame	m²	71,89	R\$ 26,82	R\$ 33,91	R\$ 1.928,09	R\$ 2.437,79
2.4	103328	SINAPI	Tijolo Cerâmico (9x19x19)	m²	151,34	R\$ 75,24	R\$ 95,11	R\$ 11.386,82	R\$ 14.393,95
2.5	103328	SINAPI	Tijolo Cerâmico (9x19x19) - TIJOLO DEITADO	M²	24,24	R\$ 75,24	R\$ 95,11	R\$ 1.823,82	R\$ 2.305,47
3.0			FUNDAÇÕES E ESTRUTURAS						R\$ 181.802,06
3.1			CONCRETO ARMADO - BLOCOS						
3.1.1	95241	SINAPI	Lastro de concreto não-estrutural, espessura 5 cm	m²	1,46	R\$ 34,20	R\$ 43,23	R\$ 49,93	R\$ 63,12
3.1.2	92919	SINAPI	Armação de aço CA-50 de 10,0 mm; incluso fornecimento, corte, dobra e colocação	kg	425,00	R\$ 10,93	R\$ 13,82	R\$ 4.645,25	R\$ 5.873,50
3.1.3	92759	SINAPI	Armação de aço CA-60 Ø 5,0 mm; incluso fornecimento, corte, dobra e colocação	kg	14,00	R\$ 12,59	R\$ 15,92	R\$ 176,26	R\$ 222,88
3.1.4	96555	SINAPI	CONCRETAGEM DE BLOCO DE COROAMENTO OU VIGA BALDRAME, FCK 30 MPA, COM USO DE JERICA - LANÇAMENTO, ADENSAMENTO E ACABAMENTO. AF_ 01/2024	m³	11,67		R\$ 847,34	R\$ 7.823,10	R\$ 9.888,46
3.2			CONCRETO ARMADO - VIGAS BALDRAMES			R\$ 670,36			
3.2.1	95241	SINAPI	Lastro de concreto não-estrutural, espessura 5 cm - fundo de vala	m²	25,23		R\$ 43,23	R\$ 862,87	R\$ 1.090,69
3.2.2	92919	SINAPI	Armação de aço CA-50 de 10,0 mm; incluso fornecimento, corte, dobra e colocação	kg	178,00	R\$ 10,93	R\$ 13,82	R\$ 1.945,54	R\$ 2.459,96
3.2.3	92759	SINAPI	Armação de aço CA-60 Ø 5,0 mm; incluso fornecimento, corte, dobra e colocação	kg	818,90	R\$ 12,59	R\$ 15,92	R\$ 10.309,95	R\$ 13.036,89
3.2.4	92761	SINAPI	ARMAÇÃO DE PILAR OU VIGA DE ESTRUTURA CONVENCIONAL DE CONCRETO ARMADO UTILIZANDO AÇO CA-50 DE 8,0 MM - MONTAGEM. AF_ 06/2022	kg	141,00	R\$ 11,27	R\$ 14,25	R\$ 1.589,07	R\$ 2.009,25
3.2.5	92270	SINAPI	FABRICAÇÃO DE FÓRMA PARA VIGAS, COM MADEIRA SERRADA, E = 25 MM. AF_09/ M2 CR_ 2020	m²	188,90	R\$ 172,39	R\$ 217,91	R\$ 32.564,47	R\$ 41.163,20
3.2.6	96555	SINAPI	CONCRETAGEM DE BLOCO DE COROAMENTO OU VIGA BALDRAME, FCK 30 MPA, COM USO DE JERICA - LANÇAMENTO, ADENSAMENTO E ACABAMENTO. AF_ 01/2024	m³	12,93		R\$ 847,34	R\$ 8.667,75	R\$ 10.956,11
3.3			CONCRETO ARMADO - PILARES			R\$ 670,36			
3.3.1	92431	SINAPI	Montagem e desmontagem de forma para pilares, em chapa de madeira compensada plastificada com reaproveitamento	m²	106,56	R\$ 62,64	R\$ 79,18	R\$ 6.674,92	R\$ 8.437,42
3.3.2	92762	SINAPI	Armação de aço CA-50 Ø 10,0 mm; incluso fornecimento, corte, dobra e colocação	kg	612,00	R\$ 10,10	R\$ 12,77	R\$ 6.181,20	R\$ 7.815,24
3.3.3	92759	SINAPI	Armação de aço CA-60 Ø 5,0 mm; incluso fornecimento, corte, dobra e colocação	kg	1.135,00	R\$ 12,59	R\$ 15,92	R\$ 14.289,65	R\$ 18.069,20
3.3.4	103672	SINAPI	CONCRETAGEM DE PILARES, FCK = 25 MPA, COM USO DE BOMBA - LANÇAMENTO, ADENS M3 AMENTO E ACABAMENTO. AF_ 02/2022_ PS	m³	5,87	R\$ 587,88	R\$ 743,09	R\$ 3.450,86	R\$ 4.361,94
3.4			CONCRETO ARMADO - VIGAS						
3.4.1	92471	SINAPI	Montagem e desmontagem de forma para vigas, em chapa de madeira compensada plastificada com reaproveitamento	m²	256,60	R\$ 89,45	R\$ 113,07	R\$ 22.952,87	R\$ 29.013,76
3.4.2	92919	SINAPI	Armação de aço CA-50 Ø 10,0 mm; incluso fornecimento, corte, dobra e colocação	kg	351,00	R\$ 10,93	R\$ 13,82	R\$ 3.836,43	R\$ 4.850,82
3.4.3	92915	SINAPI	Armação de aço CA-60 Ø 5,0 mm; incluso fornecimento, corte, dobra e colocação	kg	138,00	R\$ 14,86	R\$ 18,79	R\$ 2.050,68	R\$ 2.593,02
3.4.4	92761	SINAPI	ARMAÇÃO DE PILAR OU VIGA DE ESTRUTURA CONVENCIONAL DE CONCRETO ARMADO UTILIZANDO AÇO CA-50 DE 8,0 MM - MONTAGEM. AF_ 06/2022	kg	108,00	R\$ 11,27	R\$ 14,25	R\$ 1.217,16	R\$ 1.539,00
3.4.5	103672	SINAPI	CONCRETAGEM DE PILARES, FCK = 25 MPA, COM USO DE BOMBA - LANÇAMENTO, ADENS M3 AMENTO E ACABAMENTO. AF_ 02/2022_ PS	m³	8,33	R\$ 587,88	R\$ 743,09	R\$ 4.897,04	R\$ 6.189,94
3.5			CONCRETO ARMADO - LAJES DE FORRO						
3.5.1	101964	SINAPI	Laje de concreto pré-moldada para forro com escoramento	m²	10,79	R\$ 182,63	R\$ 230,85	R\$ 1.970,58	R\$ 2.490,87
3.6			CONCRETO ARMADO - VERGAS E CONTRAVERGAS						
3.6.1	93187	SINAPI	VERGA MOLDADA IN LOCO EM CONCRETO, ESPESSURA DE "20" CM. AF_ 03/2024	m	80,00	R\$ 69,80	R\$ 88,23	R\$ 5.584,00	R\$ 7.058,40
3.6.2	93194	SINAPI	CONTRAVERGA PRÉ-MOLDADA, ESPESSURA DE "20" CM. AF_ 03/2024	m	80,00	R\$ 25,89	R\$ 32,73	R\$ 2.071,20	R\$ 2.618,40
4.0			ESQUADRIAS E FERRAGENS						R\$ 18.098,66
4.1			PORTAS						
4.1.2	91314	SINAPI	KIT DE PORTA DE MADEIRA PARA PINTURA, SEMI-OCIA (LEVE OU MÉDIA), PADRÃO POPULAR, 80X210CM, ESPESSURA DE 3,5CM, ITENS INCLUSOS: DORADIAÇAS, MONTAGEM E INSTALAÇÃO DO BATENTE, FECHADURA COM EXECUÇÃO DO FURO - FORNECIMENTO E INSTALAÇÃO. AF_ 12/2019	unid	9,00	798,23	R\$ 1.008,97	R\$ 7.184,07	R\$ 9.080,73
4.2			JANELAS						
4.2.1	94569	SINAPI	JANELA DE ALUMÍNIO TIPO MAXIM-AR, SEM VIDROS, BATENTE E FERRAGENS. EXCLUSIVE ALIZAR, ACABAMENTO E CONTRAMARCO. FORNECIMENTO E INSTALAÇÃO. AF_ 12/2019	M²	3	R\$ 400,40	R\$ 506,11	R\$ 1.201,20	R\$ 1.518,33
4.2.2	11945	ORSE	JANELA DE ACRÍLICO COM MOLDURA DE ALUMÍNIO-BASCULANTE-1 FOLHA	M2	4	R\$ 462,05	R\$ 584,04	R\$ 1.848,20	R\$ 2.336,16
4.2.3	94562	SINAPI	JANELA DE ALUMÍNIO DE CORRER COM 4 FOLHAS PARA VIDROS, COM VIDROS, BATENTE, ACABAMENTO COM ACETATO OU BRILHANTE E FERRAGENS. EXCLUSIVE ALIZA R E CONTRAMARCO. FORNECIMENTO E INSTALAÇÃO. AF_ 12/2019	M2	4	R\$ 640,98	R\$ 810,20	R\$ 2.563,92	R\$ 3.240,80
4.2.4	94562	SINAPI	JANELA DE ALUMÍNIO DE CORRER COM 4 FOLHAS PARA VIDROS, COM VIDROS, BAT M2 CR 235,32 ENTE, ACABAMENTO COM ACETATO OU BRILHANTE E FERRAGENS. EXCLUSIVE ALIZA R E CONTRAMARCO. FORNECIMENTO E INSTALAÇÃO. AF_ 12/2019	unid	1,00	R\$ 640,98	R\$ 810,20	R\$ 640,98	R\$ 810,20
4.2.5	100668	SINAPI	JANELA EM ALUMÍNIO - MIXIAR - 1 FOLHA	unid	1,00	R\$ 880,09	R\$ 1.112,44	R\$ 880,09	R\$ 1.112,44
5.0			COBERTURA						R\$ 125.022,96
5.1	92552	SINAPI	FABRICAÇÃO E INSTALAÇÃO DE TESOURA INTEIRA EM MADEIRA NÃO APARELHADA, UN AS 2.500,15 VÃO DE 10 M, PARA TELHA CERÂMICA OU DE CONCRETO, INCLUSO IÇAMENTO. AF_ 07/2019	UNID	6,00	R\$ 2.500,15	R\$ 3.160,19	R\$ 15.000,90	R\$ 18.961,14
5.2	92542	SINAPI	TRAMA DE MADEIRA COMPOSTA POR RIPAS, CAIBROS E TERÇAS PARA TELHADOS DE M2 CR_ MAIS QUE 2 ÁGUAS PARA TELHA CERÂMICA CAPA-CANAL, INCLUSO TRANSPORTE V ERTICAL. AF_ 07/2019	m²	508,82	R\$ 100,33	R\$ 126,82	R\$ 51.049,91	R\$ 64.528,55
5.3	94201	SINAPI	TELHAMENTO COM TELHA CERÂMICA CAPA-CANAL, TIPO COLONIAL, COM ATÉ 2 ÁGUAS, M2 INCLUSO TRANSPORTE VERTICAL. AF_ 07/2019	m²	508,82	R\$ 49,86	R\$ 63,03	R\$ 25.369,77	R\$ 32.070,92
5.4	C2667	SEINFRA	Verniz sintético sobre estrutura de madeira, 2 demãos	m²	250,00	R\$ 26,04	R\$ 32,92	R\$ 6.510,00	R\$ 8.230,00
5.5	94221	SINAPI	Cumeira com telha cerâmica embocada, argamassa traço 1:2:8 (cimento, cal e areia)	m	38,00	R\$ 25,65	R\$ 32,43	R\$ 974,70	R\$ 1.232,34
6.0			INSTALAÇÕES HIDROSSANITÁRIAS						R\$ 17.506,84
6.1			TUBULAÇÕES E CONEXÕES DE PVC - HIDRÁULICA						
6.2			Ferro maleável classe 10						
6.3	12327	ORSE	Colar de tomada de Fº - 1"	un	1,00	R\$ 39,50	R\$ 49,93	R\$ 39,50	R\$ 49,93
6.4			Metais						
6.5	3202	ORSE	Registro Esfera - 1"	un	1,00	R\$ 51,51	R\$ 65,11	R\$ 51,51	R\$ 65,11
6.6	94495	SINAPI	Registro Gaveta Bruto ABNT	un	1,00	R\$ 61,22	R\$ 77,39	R\$ 61,22	R\$ 77,39
6.7			PVC rígido rosqueável						
6.8	1805	SINAPI-I	Curva 90 c/ rosca - 1"	un	1,00	R\$ 39,60	R\$ 50,06	R\$ 39,60	R\$ 50,06
6.9		CPU	Tubo 1"	m	0,28	R\$ 87,85	R\$ 111,05	R\$ 24,60	R\$ 31,09
6.10			PVC rígido soldável						
6.11	89391	SINAPI	Adaptador sold. Curto c/ bolsa - rosca p/ registro - 32 mm - 1"	un	3,00	R\$ 7,55	R\$ 9,55	R\$ 22,65	R\$ 28,65
6.12	89367	SINAPI	Joelho 90º soldável - 32mm	un	8,00	R\$ 11,24	R\$ 14,21	R\$ 89,92	R\$ 113,68
6.13	89403	SINAPI	Tubo - 32 mm	m	71,82	R\$ 17,38	R\$ 21,97	R\$ 1.248,23	R\$ 1.577,89
6.14	89620	SINAPI	Tê 90 soldável - 32 mm	un	1,00	R\$ 10,47	R\$ 13,24	R\$ 10,47	R\$ 13,24
6.15	89400	SINAPI	Tê de redução 90 soldável - 32 mm / 25 mm	un	1,00	R\$ 17,67	R\$ 22,34	R\$ 17,67	R\$ 22,34
6.16			Aparelho						
6.17	11772	SINAPI-I	Torneira de Pia de cozinha - 25 mm - 3/4"	un	1,00	R\$ 117,96	R\$ 149,11	R\$ 117,96	R\$ 149,11
6.18	11822	SINAPI-I	Torneira de lavatório - 25mm - 1/2"	un	5,00	R\$ 29,88	R\$ 37,77	R\$ 149,40	R\$ 188,85
6.19	3659	ORSE	Vaso Sanitário c/ cx. Acoplada - 1/2"	un	2,00	R\$ 774,07	R\$ 978,43	R\$ 1.548,14	R\$ 1.956,86
6.20	7899	ORSE	Vaso Sanitário p/ Válvula de Descarga de 1.1/2" - 40 mm - 1.1/2"	un	2,00	R\$ 376,18	R\$ 475,50	R\$ 752,36	R\$ 951,00

6.21				Metais						
6.22	94496	SINAPI	Registro de gaveta bruto ABNT 1.1/4"	un	3,00	R\$ 83,42	R\$ 105,45	R\$ 250,26	R\$ 316,35	
6.23	94498	SINAPI	Registro de gaveta bruto ABNT 2"	un	2,00	R\$ 146,02	R\$ 184,57	R\$ 292,04	R\$ 369,14	
6.24				PVC acessórios						
6.25	94662	SINAPI	Bolsa de ligação p/ vaso sanitário - 1.1/2"	m	2,00	R\$ 9,64	R\$ 12,19	R\$ 19,28	R\$ 24,38	
6.26	86886	SINAPI	Engate flexível cobre cromado com canopla 1/2 - 30cm	un	2,00	R\$ 68,59	R\$ 86,70	R\$ 137,18	R\$ 173,40	
6.27	86884	SINAPI	Engate flexível plástico - 1/2 - 30cm	un	6,00	R\$ 10,08	R\$ 12,75	R\$ 60,48	R\$ 76,50	
6.28				PVC misto soldável						
6.29	3538	SINAPI-H	Joelho de redução soldável c/ rosca - 25 mm - 1/2"	un	2,00	R\$ 5,25	R\$ 6,64	R\$ 10,50	R\$ 13,28	
6.30				PVC rígido soldável						
6.31	94706	SINAPI	Adapt. Sold. c/ flange fixo p cx. d'água - 50mm-1.1/2"	un	2,00	R\$ 33,81	R\$ 42,74	R\$ 67,62	R\$ 85,48	
6.32	94660	SINAPI	Adapt. Sold. Curto c/ bolsa - rosca p registro - 40mm- 1.1/4"	un	6,00	R\$ 7,39	R\$ 9,35	R\$ 44,34	R\$ 56,10	
6.33	94664	SINAPI	Adapt. Sold. Curto c/ bolsa - rosca p registro - 60mm - 2"	un	4,00	R\$ 18,21	R\$ 23,02	R\$ 72,84	R\$ 92,08	
6.34		CPU	Bucha de redução sold. Longa - 50mm - 25mm	un	2,00	R\$ 13,08	R\$ 16,54	R\$ 26,16	R\$ 33,08	
6.35	10226	ORSE	Joelho 90º soldável - 25 mm	un	6,00	R\$ 9,19	R\$ 11,62	R\$ 55,14	R\$ 69,72	
6.36	1628	ORSE	Joelho 90º soldável - 50 mm	un	11,00	R\$ 11,10	R\$ 14,04	R\$ 122,10	R\$ 154,44	
6.37	89356	SINAPI	Tubo 25 mm	m	21,71	R\$ 20,22	R\$ 25,56	R\$ 438,98	R\$ 554,91	
6.38	89357	SINAPI	Tubo 32 mm	m	0,83	R\$ 28,38	R\$ 35,88	R\$ 23,56	R\$ 29,78	
6.39	89449	SINAPI	Tubo 50 mm	m	25,05	R\$ 17,82	R\$ 22,53	R\$ 440,39	R\$ 564,38	
6.40	89617	SINAPI	Tê 90 soldável - 25mm	un	2,00	R\$ 6,50	R\$ 8,22	R\$ 13,00	R\$ 16,44	
6.41	89625	SINAPI	Tê 90 soldável - 50mm	un	3,00	R\$ 20,36	R\$ 25,74	R\$ 61,08	R\$ 77,22	
6.42				PVC soldável azul c/ bucha latão						
6.43	89366	SINAPI	Joelho 90º soldável com bucha de latão 25 mm - 3/4"	un	1,00	R\$ 14,85	R\$ 18,78	R\$ 14,85	R\$ 18,78	
6.44	C3558	SEINFRA	Joelho de redução 90º soldável com bucha de latão 25 mm - 1/2"	un	3,00	R\$ 10,59	R\$ 13,39	R\$ 31,77	R\$ 40,17	
6.45		CPU	Tê red.90 sold c/ ducha latão B central 25 mm - 1/2"	un	2,00	R\$ 9,75	R\$ 12,33	R\$ 19,50	R\$ 24,66	
6.46										
6.47				TUBULAÇÕES E CONEXÕES DE PVC - ESGOTO						
6.48	1600	ORSE	Curva 90 curta - 40 mm	un	4,00	R\$ 11,17	R\$ 14,12	R\$ 44,68	R\$ 56,48	
6.49	89810	SINAPI	Joelho 45 - 100mm	un	2,00	R\$ 26,06	R\$ 32,94	R\$ 52,12	R\$ 65,88	
6.50	89802	SINAPI	Joelho 45 - 50mm	un	1,00	R\$ 9,76	R\$ 12,34	R\$ 9,76	R\$ 12,34	
6.51	89809	SINAPI	Joelho 90 - 100mm	un	4,00	R\$ 25,47	R\$ 32,20	R\$ 101,88	R\$ 128,80	
6.52	89801	SINAPI	Joelho 90 - 50mm	un	3,00	R\$ 9,25	R\$ 11,70	R\$ 27,75	R\$ 35,10	
6.53		CPU	Joelho 90 c/anel p/ esgoto - 40 mm1.1/2"	un	4,00	R\$ 53,75	R\$ 67,94	R\$ 215,00	R\$ 271,76	
6.54	104353	SINAPI	Junção simples - 100mm/50mm	un	2,00	R\$ 35,52	R\$ 44,90	R\$ 71,04	R\$ 89,80	
6.55	1638	ORSE	Junção simples - 100mm/100mm	un	2,00	R\$ 48,11	R\$ 60,82	R\$ 96,22	R\$ 121,64	
6.56	1633	ORSE	Junção simples - 50mm/50mm	un	1,00	R\$ 24,97	R\$ 31,57	R\$ 24,97	R\$ 31,57	
6.57	1527	ORSE	Tubo rígido c/ porta lisa - 100 mm - 4"	m	77,52	R\$ 36,89	R\$ 46,63	R\$ 2.859,71	R\$ 3.614,76	
6.58	1529	ORSE	Tubo rígido c/ porta lisa - 40 mm	m	4,61	R\$ 17,06	R\$ 21,57	R\$ 78,65	R\$ 99,44	
6.59	1530	ORSE	Tubo rígido c/ porta lisa - 50 mm - 2"	m	17,90	R\$ 21,49	R\$ 27,17	R\$ 384,67	R\$ 486,34	
6.60	1658	ORSE	Tê sanitário 50 mm-50 mm	un	1,00	R\$ 23,14	R\$ 29,25	R\$ 23,14	R\$ 29,25	
6.61				VENTILAÇÃO						
6.62	C3738	SEINFRA	Tubo PVC rígido c/ porta lisa - 90 mm - 2"	m	0,30	R\$ 74,19	R\$ 93,78	R\$ 22,26	R\$ 28,13	
6.63				CAIXAS E ACESSÓRIOS						
6.64	4280	ORSE	Caixa Sifonada 150x150x60R	un	4,00	R\$ 35,94	R\$ 45,43	R\$ 143,76	R\$ 181,72	
6.65	11334	ORSE	caixa de gordura CG 60 x 60 cm	un	1,00	R\$ 643,93	R\$ 813,93	R\$ 643,93	R\$ 813,93	
6.66	4883	ORSE	Caixa de inspeção esgoto simples Cec - 60x60 cm	un	3,00	R\$ 643,93	R\$ 813,93	R\$ 1.931,79	R\$ 2.441,79	
6.67		CPU	Sifão de copo p/ pia e lavatório - 1" - 1.1/2"	un	4,00	R\$ 172,45	R\$ 217,98	R\$ 689,80	R\$ 871,92	
6.68	882	SINAPI	Sifão de copo p/ pia e lavatório 1" - 2"	un	1,00	R\$ 22,04	R\$ 27,86	R\$ 22,04	R\$ 27,86	
6.69	17981	SEINFRA	Válvula p/ lavatório e tanque - 1"	un	4,00	R\$ 4,84	R\$ 6,12	R\$ 19,36	R\$ 24,48	
6.70	18286	SEINFRA	Válvula p/ pia - 1"	un	1,00	R\$ 6,61	R\$ 8,36	R\$ 6,61	R\$ 8,36	
6.71										
9				REVESTIMENTOS INTERNO E EXTERNO					42.939,81	
9.1	87878	SINAPI	Chapisco de aderência em paredes internas e externas	m²	706,22	R\$ 4,28	R\$ 5,41	R\$ 3.022,62	R\$ 3.820,65	
9.2	87535	SINAPI	Emboço para paredes internas traço 1:2:9 - preparo manual - espessura 2,0 cm	m²	353,11	R\$ 32,07	R\$ 40,54	R\$ 11.324,24	R\$ 14.315,08	
9.3	87543	SINAPI	Reboco para paredes internas, externas, pórticos, vigas, traço 1:4,5 - espessura 0,5 cm	m²	353,11	R\$ 26,96	R\$ 34,08	R\$ 9.519,85	R\$ 12.033,99	
9.4	96113	SINAPI	FORRO EM PLACAS DE GESSO	m²	199,71	R\$ 40,49	R\$ 51,18	R\$ 8.086,26	R\$ 10.221,16	
9.5	2255	ORCE	Rodameio em madeira boleada parafusado em parede - largura 10 cm	m	72,64	R\$ 27,76	R\$ 35,09	R\$ 2.016,49	R\$ 2.548,94	
10				SISTEMAS DE PISOS					100.220,21	
10.1				PAVIMENTAÇÃO INTERNA						
10.2	87630	SINAPI	Contrapiso de concreto não-estrutural, espessura 3cm e preparo mecânico	m²	344,47	R\$ 37,76	R\$ 47,73	R\$ 13.007,19	R\$ 16.441,55	
10.3	104162	SINAPI	PISO EM GRANILITE, MARMORITE OU GRANITINA EM AMBIENTES INTERNOS, COM ESPES MZ SURA DE 8 MM, INCLUSO MISTURA EM BETONEIRA, COLOCAÇÃO DAS JUNTAS, APLICAÇÃO DO PISO, 4 POLIMENTOS COM POLITRIZ, ESTUCAMENTO, SELADOR E CERA AF. 06/2 022	m²	332,27	R\$ 86,02	R\$ 108,73	R\$ 28.581,87	R\$ 36.127,72	
10.4	94990	SINAPI	Passeio em concreto desempenado com junta plastica a cada 1,20m, e=10cm	m²	29,30	R\$ 722,49	R\$ 913,23	R\$ 21.188,96	R\$ 26.757,64	
10.5	98679	SINAPI	Piso cimentado desempenado com acabamento liso e=2,0cm com junta plastica acabada 1,2m	m²	14,64	R\$ 34,31	R\$ 43,37	R\$ 502,30	R\$ 634,94	
10.6	94963	SINAPI	Rampa de acesso ao pátio coberto em concreto não-estrutural	m³	37,73	R\$ 424,78	R\$ 536,93	R\$ 16.026,95	R\$ 20.258,37	
8.1				INSTALAÇÃO ELÉTRICA					R\$ 49.347,48	
8.2		CPU	Arruela zamak 3/4"	uni	3,00	R\$ 0,46	R\$ 0,59	R\$ 1,38	R\$ 1,77	
8.3		CPU	Bucha zamak 3/4"	uni	3,00	R\$ 0,64	R\$ 0,81	R\$ 1,92	R\$ 2,43	
8.4	91939	SINAPI	Caixa PVC 4x2"	uni	34,00	R\$ 27,70	R\$ 35,02	R\$ 941,80	R\$ 1.190,68	
8.5	91943	SINAPI	Caixa PVC 4x4"	uni	17,00	R\$ 20,49	R\$ 25,90	R\$ 348,33	R\$ 440,30	
8.6	91892	SINAPI	Curva 180º PVC rosca 3/4"	uni	1,00	R\$ 15,67	R\$ 19,81	R\$ 15,67	R\$ 19,81	
8.7	91902	SINAPI	Curva 90º PVC longa rosca 3/4"	uni	1,00	R\$ 10,94	R\$ 13,63	R\$ 10,94	R\$ 13,63	
8.8	1891	SINAPI-I	Linha PVC rosca 3/4"	uni	3,00	R\$ 1,71	R\$ 2,17	R\$ 5,13	R\$ 6,51	
8.9		CPU	Linha isolante autofusão 20 m	uni	1,00	R\$ 0,95	R\$ 1,20	R\$ 0,95	R\$ 1,20	
8.10	91924	SINAPI	Isso. PVC - 450/750V (ref. Pirelli Prastec Ec. Flexivel) - 1,5 mm²	m	128,80	R\$ 2,66	R\$ 3,37	R\$ 342,61	R\$ 434,06	
8.11	91932	SINAPI	Isso. PVC - 450/750V (ref. Pirelli Prastec Ec. Flexivel) - 10 mm²	m	226,00	R\$ 15,11	R\$ 19,10	R\$ 3.414,86	R\$ 4.316,60	
8.12	91926	SINAPI	Isso. PVC - 450/750V (ref. Pirelli Prastec Ec. Flexivel) - 2,5 mm²	m	1143,40	R\$ 3,89	R\$ 4,92	R\$ 4.447,83	R\$ 5.625,53	
8.13	91928	SINAPI	Isso. PVC - 450/750V (ref. Pirelli Prastec Ec. Flexivel) - 4 mm²	m	834,40	R\$ 6,01	R\$ 7,60	R\$ 5.014,74	R\$ 6.341,44	
8.15	12984	ORSE	placa 2x4" p/ 1 função	uni	21,00	R\$ 3,28	R\$ 4,15	R\$ 68,88	R\$ 87,15	
8.16	12984	ORSE	placa 2x4" p/ 1 função retangular	uni	10,00	R\$ 3,28	R\$ 4,15	R\$ 32,80	R\$ 41,50	
8.17	12984	ORSE	placa 2x4" p/ 1 função retangulares	uni	2,00	R\$ 3,28	R\$ 4,15	R\$ 6,56	R\$ 8,30	
8.18	12984	ORSE	placa 2x4" p/ 1 função retangulares	uni	1,00	R\$ 3,28	R\$ 4,15	R\$ 3,28	R\$ 4,15	
8.20	8998	ORSE	Placa 4x4" p/ 2 funções	uni	17,00	R\$ 3,67	R\$ 4,64	R\$ 62,39	R\$ 78,88	
8.21	91952	SINAPI	Interruptor 1 tecla simples - sem placa	uni	10,00	R\$ 17,13	R\$ 21,66	R\$ 171,30	R\$ 216,60	
8.22	91958	SINAPI	Interruptor 2 teclas paralelas - sem placa	uni	2,00	R\$ 31,59	R\$ 39,93	R\$ 63,16	R\$ 79,96	
8.23	91965	SINAPI	Interruptor 3 teclas simples - sem placa	uni	1,00	R\$ 46,04	R\$ 58,20	R\$ 46,04	R\$ 58,20	
8.24	91998	SINAPI	Tomada hexagonal (NBR 14136) 2P + T 10A - sem placa	uni	16,00	R\$ 18,54	R\$ 23,44	R\$ 296,64	R\$ 375,04	
8.25	91999	SINAPI	Tomada hexagonal (NBR 14136) 2P + T 20A - sem placa	uni	5,00	R\$ 20,80	R\$ 26,30	R\$ 104,00	R\$ 131,50	
8.26	91998	SINAPI	Tomada hexagonal (NBR 14136) 2P + T 10A - sem placa	uni	34,00	R\$ 18,54	R\$ 23,44	R\$ 630,36	R\$ 796,96	
8.27	93654	SINAPI	Disjuntor Unipolar Termomagnético - normal DIN - 16A	uni	7,00	R\$ 14,17	R\$ 17,92	R\$ 99,19	R\$ 125,44	
8.28	93656	SINAPI	Disjuntor Unipolar Termomagnético - normal DIN - 25A	uni	6,00	R\$ 15,39	R\$ 19,46	R\$ 92,34	R\$ 116,76	
8.29	93659	SINAPI	Disjuntor Unipolar Termomagnético - normal DIN - 50A	uni	2,00	R\$ 26,83	R\$ 33,92	R\$ 53,66	R\$ 67,84	
8.30	13150	ORSE	Dispositivos de proteção contra surto 175 V - 8 KA	uni	4,00	R\$ 69,87	R\$ 88,32	R\$ 279,48	R\$ 353,28	
8.31	91980	SINAPI	Interruptor bipolar DR (fase/fase - In 30 mA) - DIN - 40A	uni	1,00	R\$ 35,81	R\$ 45,27	R\$ 35,81	R\$ 45,27	
8.32	91836	SINAPI	Eletroduto PVC flexível leve 1"	m	85,60	R\$ 20,00	R\$ 25,28	R\$ 1.712,00	R\$ 2.163,97	
8.33	91854	SINAPI	Eletroduto PVC flexível leve 3/4"	m	440,90	R\$ 8,63	R\$ 10,91	R\$ 3.804,97	R\$ 4.810,22	
8.34	96984	SINAPI	Eletroduto PVC rosca, vara, 3,0 m - 3/4"	m	2,00	R\$ 52,32	R\$ 66,14	R\$ 104,64	R\$ 132,28	
8.35		CPU	LED - EMBUTIR 18W - RETANGULAR	uni	74,00	R\$ 188,67	R\$ 238,48	R\$ 13.961,58	R\$ 17.647,52	
8.36	101538	SINAPI	Armazém secundária aço laminado 1 estribo, haste 16x150mm	uni	1,00	R\$ 40,38	R\$ 51,05	R\$ 40,38	R\$ 51,05	
8.37	379	SINAPI-I	Arruela quadrada aço galvanizado furo D 18mmmm	uni	2,00	R\$ 1,55	R\$ 1,96	R\$ 3,10	R\$ 3,92	
8.38	98111	SINAPI	Caixa inspeção de aterramento 300x300x400mm	uni	1,00	R\$ 46,64	R\$ 58,96	R\$ 46,64	R\$ 58,96	
8.39	96985	SINAPI	HASTE DE ATERRAMENTO, DIÂMETRO 5/8", COM 3 METROS - FORNECIMENTO E INSTALAÇÃO. AF. 08/2023	uni	4,00	R\$ 136,81	R\$ 172,93	R\$ 547,24	R\$ 691,72	
8.40		CPU	Isolador roldana 600v porcelana vidrada	uni	1,00	R\$ 96,77	R\$ 122,32	R\$ 96,77	R\$ 122,32	
8.42	11574	SEINFRA	Parafuso aço galvanizado cabeça quadrada rosca M16x2, comprim. 180mm	uni	1,00	R\$ 8,76	R\$ 11,08	R\$ 8,76	R\$ 11,08	
8.43		CPU	Poste concreto armado comprimento 8,0 m	uni	1,00	R\$ 902,94	R\$ 1.141,32	R\$ 902,94	R\$ 1.141,32	
8.44	4527	ORSE	Quadro de medição - Neoenergia - Caixa de medição medidor TRIFÁSICO	uni	1,00	R\$ 724,80	R\$ 916,15	R\$ 724,80	R\$ 916,15	
8.45	101878	SINAPI	Quadro distribuição chapa pintada- embutir- sem barra - DIN (ref. Cemar) Cap.18 disjuntor unipolar	uni	1,00	R\$ 487,41	R\$ 616,09	R\$ 487,41	R\$ 616,09	
16				SISTEMA DE PROTEÇÃO CONTRA INCÊNDIO					R\$ 3.918,80	
16.1	101909	SINAPI	Extintor ABC - 6KG	un	3,00	R\$ 300,95	R\$ 380,41	R\$ 902,85	R\$ 1.141,23	
16.2	101907	SINAPI	Extintor CO2 - 6KG	un	2,00	R\$ 860,95	R\$ 1.088,25	R\$ 1.721,90	R\$ 2.176,50	
16.3	97599	SINAPI	Luminária de emergência de blocos autônomos de LED, com autonomia de 2h	un	2,00	R\$ 26,94	R\$ 34,06	R\$ 53,88	R\$ 68,12	
16.4	102509	SINAPI	Marcação de piso com tinta retrorrefletiva para localização de extintor e hidrante, dimensões 100x100cm	un	5,00	R\$ 32,43	R\$ 41,00	R\$ 162,15	R\$ 205,00</	

			ADMINISTRAÇÃO (BDI - Benefícios e despesas indiretas)	%	26,40%				
			TOTAL			R\$ 20.888,40	R\$ 26.403,68	R\$ 501.424,52	R\$ 633.864,62

FUNDO MUNICIPAL DE EDUCAÇÃO							
OBRA:	AMPLIAÇÃO DA ESCOLA ANTÔNIO MARIANO SIQUEIRA				MAYSA MARIA RODRIGUES DOS SANTOS SILVA CREA 182004493-9 Assinado de forma digital por MAYSA MARIA RODRIGUES DOS SANTOS SILVA CREA 182004493-9		
DATA:	04/09/2024	SINAPI:	SINAPI::13/07/2024 - DESONERADO				
LOCAL:	RUA URBANO DE CARVALHO	CIDADE:	MIRANDIBA-PE				
MEMÓRIA DE CÁLCULO							
1.0	CÓDIGO	REFERÊNCIA	DESCRIÇÃO				UNI
1.1	MOVIMENTO DE TERRA						
1.2	96527	SINAPI	Escavação manual de valas - baldrame (40 X 40)cm				m³
COMP	LARG	ALTURA	PER	TAXA	TOTAL	AMBIENTE	
	0,4	0,4	126,11		20,18	BALDRAME	
1.3	93382	SINAPI	Reterro manual com compactação				kg
COMP	LARG	ALTURA	PER	TAXA	TOTAL	AMBIENTE	
	0,4		126,11		50,44	BALDRAME	
1.6	11398	ORSE	Placa de Obra em lona com impressão digital 1,00 x 1,50				#REF!
COMP	LARG	ALTURA	PER	TAXA	TOTAL	AMBIENTE	
					1		
1.5	97624	SINAPI	DEMOLIÇÃO DE ALVENARIA DE TIJOLO MACIÇO, DE FORMA MANUAL, SEM REAPROVEITAMENTO. AF_12/2017				M3
COMP	LARG	ALTURA	PER	TAXA	TOTAL	AMBIENTE	
	4,8	1,7	2,7	11,3	30,5	BANHEIROS	
1.6	104789	SINAPI	DEMOLIÇÃO DE PISO DE CONCRETO SIMPLES, DE FORMA MANUAL, SEM REAPROVEIT M3 C AMENTO. AF_09/2023				M3
COMP	LARG	ALTURA	PER	TAXA	TOTAL	AMBIENTE	
	4,8	1,7			8,2	PISO BANHEIRO ANTIGO	
2.0	BALDRAME E ALVENARIA DE ELEVAÇÃO						
2.1	103328	SINAPI	Alvenaria de blocos cerâmicos 9x19x19 (esp:9 cm)				m²
COMP	LARG	ALTURA	PER	TAXA	TOTAL	AMBIENTE	
		2,7	126,11	0,2	365,72	TIJOLO DE MEIA VEZ	
2.3	4953	ORSE	Impermeabilização de Baldrame				m²
COMP	LARG	ALTURA	PER	TAXA	TOTAL	AMBIENTE	
	0,19	0,19	0,19	126,11	71,88		
2.4	103328	SINAPI	Tijolo Cerâmico (9x19x19)				m²
COMP	LARG	ALTURA	PER	TAXA	TOTAL	AMBIENTE	
		0,4	126,11	1	151,33	TIJOLO DE UMA VEZ (DEITADO)	
2.5	103328	SINAPI	Tijolo Cerâmico (9x19x19) - TIJOLO DEITADO				M²
COMP	LARG	ALTURA	PER	TAXA	TOTAL	AMBIENTE	
	10,8	0,4		2	8,64	TIJOLO DEITADO	
	39	0,4			15,6		
					24,24		
3.0	FUNDAÇÕES E ESTRUTURAS						
3.1	CONCRETO ARMADO - BLOCOS						
3.1.1	95241	SINAPI	Lastro de concreto não-estrutural, espessura 5 cm				
COMP	LARG	ALTURA	PER	TAXA	TOTAL	AMBIENTE	
	0,9	0,9	0,05	36	1,458	BLOCOS	
					1,458		
3.1.2	92919	SINAPI	Armação de aço CA-50 de 10,0 mm; incluso fornecimento, corte, dobra e colocação				
COMP	LARG	ALTURA	PER	TAXA	TOTAL	AMBIENTE	
					425		
3.1.3	92759	SINAPI	Armação de aço CA-60 Ø 5,0 mm; incluso fornecimento, corte, dobra e colocação				
					14		
3.1.4	96555	SINAPI	CONCRETAGEM DE BLOCO DE COROAMENTO OU VIGA BALDRAME, FCK 30 MPA, COM USO DE JERICA - LANÇAMENTO, ADENSAMENTO E ACABAMENTO.				
COMP	LARG	ALTURA	PER	TAXA	TOTAL	AMBIENTE	
	0,9	0,9	0,4	36	11,66		
3.2	CONCRETO ARMADO - VIGAS BALDRAMES						
3.2.1	95241	SINAPI	Lastro de concreto não-estrutural, espessura 5 cm - fundo de vala				
COMP	LARG	ALTURA	PER	TAXA	TOTAL	AMBIENTE	
	0,5	0,4	126,11		25,22		
3.2.2	92919	SINAPI	Armação de aço CA-50 de 10,0 mm; incluso fornecimento, corte, dobra e colocação				

COMP	LARG	ALTURA	PER	TAXA	TOTAL	AMBIENTE
					178	
3.2.3	92759	SINAPI	Armação de aço CA-60 Ø 5,0 mm; incluso fornecimento, corte, dobra e colocação			
					818,9	
3.2.4	92761	SINAPI	ARMAÇÃO DE PILAR OU VIGA DE ESTRUTURA CONVENCIONAL DE CONCRETO ARMADO UTILIZANDO AÇO CA-50 DE 8,0 MM - MONTAGEM. AF_06/2022			
					141	
3.2.5	92270	SINAPI	FABRICAÇÃO DE FÔRMA PARA VIGAS, COM MADEIRA SERRADA, E = 25 MM. m²			
					188,9	
3.2.6	96555	SINAPI	CONCRETAGEM DE BLOCO DE COROAMENTO OU VIGA BALDRAME, FCK 30 MPA, COM USO DE JERICA - LANÇAMENTO, ADENSAMENTO E ACABAMENTO. AF_01/2024			
COMP	LARG	ALTURA	PER	TAXA	TOTAL	AMBIENTE
					12,93	
PILARES						
3.1	92431	SINAPI	Montagem e desmontagem de forma para pilares, em chapa de madeira compensada			
COMP	LARG	ALTURA	PER	TAXA	TOTAL	AMBIENTE
0,2	0,2	3,7		2,96	106,56	
					36	
3.1.2	92762	SINAPI	Armação de aço CA-50 Ø 10,0 mm; incluso fornecimento, corte, dobra e colocação			
COMP	LARG	ALTURA	PER	TAXA	TOTAL	AMBIENTE
					612	
3.3.3	92759	#REF!	Armação de aço CA-60 Ø 5,0 mm; incluso fornecimento, corte, dobra e colocação			
COMP	LARG	ALTURA	PER	TAXA	TOTAL	AMBIENTE
					1135,00	
3.3.4	103672	SINAPI	CONCRETAGEM DE PILARES, FCK = 25 MPA, COM USO DE BOMBA - LANÇAMENTO, ADENS M3 AMENTO E ACABAMENTO. AF_02/2022_PS			
COMP	LARG	ALTURA	PER	TAXA	TOTAL	AMBIENTE
				0,1	5,33	
				0,53	5,86	
CONCRETO ARMADO - VIGAS						
3.4.1	CPU	Montagem e desmontagem de forma para vigas, em chapa de madeira compensada plastificada				m²
COMP	LARG	ALTURA	PER	TAXA	TOTAL	AMBIENTE
					256,6	
3.4.2	92919	SINAPI	Armação de aço CA-50 Ø 10,0 mm; incluso fornecimento, corte, dobra e colocação			
COMP	LARG	ALTURA	PER	TAXA	TOTAL	AMBIENTE
					351	
3.4.3	103672	SINAPI	Armação de aço CA-60 Ø 5,0 mm; incluso fornecimento, corte, dobra e colocação			
COMP	LARG	ALTURA	PER	TAXA	TOTAL	AMBIENTE
					138	
3.4.4	92761	SINAPI	ARMAÇÃO DE PILAR OU VIGA DE ESTRUTURA CONVENCIONAL DE CONCRETO ARMADO UTILIZANDO AÇO CA-50 DE 8,0 MM - MONTAGEM. AF_06/2022			
					108	
3.4.5	103672	SINAPI	CONCRETAGEM DE PILARES, FCK = 25 MPA, COM USO DE BOMBA - LANÇAMENTO, ADENS M3 AMENTO E ACABAMENTO. AF_02/2022_PS			
COMP	LARG	ALTURA	PER	TAXA	TOTAL	AMBIENTE
0,15	0,4		126,11	0,1	7,5666	
				0,75666	8,32	
CONCRETO ARMADO - LAJES DE FORRO						
3.5.1	101964	SINAPI	Laje de concreto pré-moldada para forro com escoramento			
COMP	LARG	ALTURA	PER	TAXA	TOTAL	AMBIENTE
3,7	2,65			0,1	9,805	
				0,9805	10,79	
CONCRETO ARMADO - VERGAS E CONTRAVERGAS						
3.6.1	93187	SINAPI	VERGA MOLDADA IN LOCO EM CONCRETO, ESPESSURA DE *20* CM. AF_03/2024			
COMP	LARG	ALTURA	PER	TAXA	TOTAL	AMBIENTE
0,8	0,6		1,4	2	2,8	Portas
2,8	0,6		3,4	3	10,2	J1
0,7	0,6		1,3	5	6,5	J2
3,7	0,6		4,3	4	17,2	J3
1,4	0,6		2	1	2	J4

1,5	0,6		1	1	1	J5
				2	79,40	
					80,00	
3.6.2	93194	SINAPI	CONTRAVERGA PRÉ-MOLDADA, ESPESSURA DE *20* CM. AF_03/2024			m
COMP	LARG	ALTURA	PER	TAXA	TOTAL	AMBIENTE
					80,00	
4.1	ESQUADRIAS E FERRAGENS					
4.2	91314	SINAPI	KIT DE PORTA DE MADEIRA PARA PINTURA, SEMI-OCA (LEVE OU MÉDIA), PADRÃO POPULAR, 80X210CM, ESPESSURA DE 3,5CM, ITENS INCLUSOS: DOBRADIÇAS, MONTAGEM E INSTALAÇÃO DO BATENTE, FECHADURA COM EXECUÇÃO DO FURO - FORNECIMENTO E INSTALAÇÃO. AF_12/2019			unid
COMP	LARG	ALTURA	PER	TAXA	TOTAL	AMBIENTE
2,1	0,8				7	P1
2,1	0,8				2	P2
					9	
4.2.1	94569	SINAPI	JANELA DE ALUMÍNIO TIPO MAXIM-AR, SEM VIDROS, BATENTE E FERRAGENS. EXCLUSIVE ALIZAR, ACABAMENTO E CONTRAMARCO. FORNECIMENTO E INSTALAÇÃO. AF_12/2019			M²
COMP	LARG	ALTURA	PER	TAXA	TOTAL	AMBIENTE
					3	
4.2.2	11945	ORSE	JANELA DE ACRÍLICO COM MOLDURA DE ALUMÍNIO-BASCULANTE-1 FOLHA			M2
COMP	LARG	ALTURA	PER	TAXA	TOTAL	AMBIENTE
					4	
4.2.3	94562	SINAPI	JANELA DE ALUMÍNIO DE CORRER COM 4 FOLHAS PARA VIDROS, COM VIDROS, BATENTE, ACABAMENTO COM ACETATO OU BRILHANTE E FERRAGENS.			M2
COMP	LARG	ALTURA	PER	TAXA	FALSO	AMBIENTE
					4	
4.2.4	94562	SINAPI	JANELA DE ALUMÍNIO DE CORRER COM 4 FOLHAS PARA VIDROS, COM VIDROS, BAT M2 CR 235,32 ENTE, ACABAMENTO COM ACETATO OU BRILHANTE E FERRAGENS. EXCLUSIVE ALIZAR E CONTRAMARCO. FORNECIMENTO E INSTALAÇÃO. AF_12/2019			unid
COMP	LARG	ALTURA	PER	TAXA	TOTAL	AMBIENTE
					1	
4.2.5	100668	SINAPI	JANELA EM ALUMÍNIO - MIXIAR - 1 FOLHA			unid
COMP	LARG	ALTURA	PER	TAXA	TOTAL	AMBIENTE
					1	
5.0	COBERTURA					
5.1	92552	SINAPI	FABRICAÇÃO E INSTALAÇÃO DE TESOURA INTEIRA EM MADEIRA NÃO APARELHADA, UN AS 2.500,15 VÃO DE 10 M, PARA TELHA CERÂMICA OU DE CONCRETO, INCLUSO IÇAMENTO. AF_07/2019			UNI
COMP	LARG	ALTURA	PER	TAXA	TOTAL	AMBIENTE
10					6	
5.2	92542	SINAPI	TRAMA DE MADEIRA COMPOSTA POR RIPAS, CAIBROS E TERÇAS PARA TELHADOS DE M2 CR MAIS QUE 2 ÁGUAS PARA TELHA CERÂMICA CAPA-CANAL, INCLUSO TRANSPORTE VERTICAL. AF_07/2019			m²
COMP	LARG	ALTURA	PER	TAXA	TOTAL	AMBIENTE
38	10,3			0,3	391,4	
				117,42	508,82	
5.3		SINAPI	TELHAMENTO COM TELHA CERÂMICA CAPA-CANAL, TIPO COLONIAL, COM ATÉ 2 ÁGUAS, M2 INCLUSO TRANSPORTE VERTICAL. AF_07/2019			m²
COMP	LARG	ALTURA	PER	TAXA	TOTAL	AMBIENTE
38	10,3			0,3	391,4	
				117,42	508,82	
7.5	C2667	SEINFRA	Verniz sintético sobre estrutura de madeira, 2 demãos			m²
COMP	LARG	ALTURA	PER	TAXA	TOTAL	AMBIENTE
					250	
7.7	94221	SINAPI	Cumeeira com telha cerâmica emboçada, argamassa traço 1:2:8 (cimento, cal e areia)			m
COMP	LARG	ALTURA	PER	TAXA	TOTAL	AMBIENTE
					38	
6.0	INSTALAÇÕES HIDROSSANITÁRIAS					
6.1	TUBULAÇÕES E CONEXÕES DE PVC - HIDRÁULICA					
6.2	Ferro maleável classe 10					
6.3	12327	ORSE	Colar de tomada de fºp - 1"			un
COMP	LARG	ALTURA	PER	TAXA	TOTAL	AMBIENTE
					1	

6.4	Metais									
6.5	3202	ORSE	Registro Esfera - 1"							un
COMP	LARG	ALTURA	PER	TAXA	TOTAL	AMBIENTE				
					1					
6.6	94495	SINAPI	Registro Gaveta Bruto ABNT							un
COMP	LARG	ALTURA	PER	TAXA	TOTAL	AMBIENTE				
					1					
6.7	PVC rígido rosqueável									
6.8	1805	SINAPI-I	Curva 90 c/ rosca - 1"							un
COMP	LARG	ALTURA	PER	TAXA	TOTAL	AMBIENTE				
					1					
6.9	89403	CPU	Tubo 1"							m
COMP	LARG	ALTURA	PER	TAXA	TOTAL	AMBIENTE				
					0,28					
6.10	PVC rígido soldável									
6.11	89391	SINAPI	Adaptador sold. Curto c/ bolsa - rosca p/ registro - 32 mm - 1"							un
COMP	LARG	ALTURA	PER	TAXA	TOTAL	AMBIENTE				
					3					
6.12	89367	Joelho 90º soldável - 32mm							un	
COMP	LARG	ALTURA	PER	TAXA	TOTAL	AMBIENTE				
					8					
6.13	#REF!	SINAPI	Tubo - 32 mm							m
COMP	LARG	ALTURA	PER	TAXA	TOTAL	AMBIENTE				
					71,82					
6.14	89620	SINAPI	Tê 90 soldável - 32 mm							un
COMP	LARG	ALTURA	PER	TAXA	TOTAL	AMBIENTE				
					1					
6.15	89400	SINAPI	Tê de redução 90 soldável - 32 mm / 25 mm							un
COMP	LARG	ALTURA	PER	TAXA	TOTAL	AMBIENTE				
					1					
6.16	Aparelho									
6.17	11772	SINAPI-I	Torneira de Pia de cozinha - 25 mm - 3/4"							un
COMP	LARG	ALTURA	PER	TAXA	TOTAL	AMBIENTE				
					1					
6.18	11822	SINAPI-I	Torneira de lavatório - 25mm - 1/2"							
COMP	LARG	ALTURA	PER	TAXA	TOTAL	AMBIENTE				
					5					
6.19	3659	ORSE	Vaso Sanitário c/ cx. Acoplada - 1/2"							un
COMP	LARG	ALTURA	PER	TAXA	TOTAL	AMBIENTE				
					2					
6.20	7899	ORSE	Vaso Sanitário p/ Válvula de Descarga de 1.1/2" - 40 mm -1.1/2"							un
COMP	LARG	ALTURA	PER	TAXA	TOTAL	AMBIENTE				
					2					
6.21	Metais									
6.22	94496	SINAPI	Registro de gaveta bruto ABNT 1.1/4"							un
COMP	LARG	ALTURA	PER	TAXA	TOTAL	AMBIENTE				
					3					
6.23	94498	SINAPI	Registro de gaveta bruto ABNT 2"							un
COMP	LARG	ALTURA	PER	TAXA	TOTAL	AMBIENTE				
					2					
6.24	PVC acessórios									
6.25	94662	SINAPI	Bolsa de ligação p/ vaso sanitário - 1.1/2"							m
COMP	LARG	ALTURA	PER	TAXA	TOTAL	AMBIENTE				
					2					
6.26	86886	SINAPI	Engate flexível cobre cromado com canopla 1/2 - 30cm							0
COMP	LARG	ALTURA	PER	TAXA	TOTAL	AMBIENTE				
					2					
6.27	86884	SINAPI	Engate flexível cplástico - 1/2 - 30cm							un
COMP	LARG	ALTURA	PER	TAXA	TOTAL	AMBIENTE				
					5					
6.28	PVC misto soldável									
6.29	3538	SINAPI-I	Joelho de redução soldável c/ rosca - 25 mm - 1/2"							un
COMP	LARG	ALTURA	PER	TAXA	TOTAL	AMBIENTE				
					2					
6.30	PVC rígido soldável									
6.31	94706	SINAPI	Adapt. Sold. c/ flange fixo p cx, d'água - 50mm- 1.1/2"							un
COMP	LARG	ALTURA	PER	TAXA	TOTAL	AMBIENTE				
					2					
6.32	94660	SINAPI	Adapt. Sold. Curto c/ bolsa - rosca p registro - 40mm- 1.1/4"							0
COMP	LARG	ALTURA	PER	TAXA	TOTAL	AMBIENTE				
					6					
6.31	94664	SINAPI	Adapt. Sold. Curto c/ bolsa - rosca p registro - 60mm - 2"							un
COMP	LARG	ALTURA	PER	TAXA	TOTAL	AMBIENTE				

6.32	0	CPU	Bucha de redução sold. Longa - 50mm - 25mm					un
COMP	LARG	ALTURA	PER	TAXA	TOTAL	AMBIENTE		
					2			
6.33	10226	ORSE	Joelho 90° soldável - 25 mm					un
COMP	LARG	ALTURA	PER	TAXA	TOTAL	AMBIENTE		
					6			
6.34	1628	ORSE	Joelho 90° soldável - 50 mm					un
COMP	LARG	ALTURA	PER	TAXA	TOTAL	AMBIENTE		
					11			
6.35	89356	SINAPI	Tubo 25 mm					m
COMP	LARG	ALTURA	PER	TAXA	TOTAL	AMBIENTE		
					21,71			
6.36	89357	SINAPI	Tubo 32 mm					m
COMP	LARG	ALTURA	PER	TAXA	TOTAL	AMBIENTE		
					0,83			
6.37	89449	SINAPI	Tubo 50 mm					m
COMP	LARG	ALTURA	PER	TAXA	TOTAL	AMBIENTE		
					25,05			
6.38	89617	SINAPI	Tê 90 soldável - 25mm					un
COMP	LARG	ALTURA	PER	TAXA	TOTAL	AMBIENTE		
					2			
6.39	89625	SINAPI	Tê 90 soldável - 50mm					un
COMP	LARG	ALTURA	PER	TAXA	TOTAL	AMBIENTE		
					3			
6.40	PVC soldável azul c/ bucha latão							
6.43	89366	SINAPI	Joelho 90° soldável com bucha de latão 25 mm - 3/4"					un
COMP	LARG	ALTURA	PER	TAXA	TOTAL	AMBIENTE		
					1			
6.44	C3558	SEINFRA	Joelho de redução 90° soldável com bucha de latão 25 mm - 1/2"					un
COMP	LARG	ALTURA	PER	TAXA	TOTAL	AMBIENTE		
					3			
6.45	C3558	CPU	Tê red.90 sold c/ ducha latão B central 25 mm - 1/2"					un
COMP	LARG	ALTURA	PER	TAXA	TOTAL	AMBIENTE		
					2			
6.47	TUBULAÇÕES E CONEXÕES DE PVC - ESGOTO							
6.48	Curva 90 curta - 40 mm							
COMP	LARG	ALTURA	PER	TAXA	TOTAL	AMBIENTE		
					4			
6.49	#REF!	#REF!	Joelho 45 - 100mm					un
COMP	LARG	ALTURA	PER	TAXA	TOTAL	AMBIENTE		
					2			
6.50	89802	SINAPI	Joelho 45 - 50mm					un
COMP	LARG	ALTURA	PER	TAXA	TOTAL	AMBIENTE		
					1			
6.51	Joelho 90 - 100mm							
COMP	LARG	ALTURA	PER	TAXA	TOTAL	AMBIENTE		
					4			
6.52	Joelho 90 - 50mm							
COMP	LARG	ALTURA	PER	TAXA	TOTAL	AMBIENTE		
					3			
6.53	Joelho 90 c/anel p/ esgoto - 40 mm1.1/2"							
COMP	LARG	ALTURA	PER	TAXA	TOTAL	AMBIENTE		
					4			
6.54	Junção simples - 100mm/50mm							
COMP	LARG	ALTURA	PER	TAXA	TOTAL	AMBIENTE		
					2			
6.55	Junção simples - 100mm/100mm							
COMP	LARG	ALTURA	PER	TAXA	TOTAL	AMBIENTE		
					2			
6.56	Junção simples - 50mm/50mm							
COMP	LARG	ALTURA	PER	TAXA	TOTAL	AMBIENTE		
					1			
6.57	Tubo rígido c/ ponta lisa - 100 mm - 4"							
COMP	LARG	ALTURA	PER	TAXA	TOTAL	AMBIENTE		
					77,52			
6.58	Tubo rígido c/ ponta lisa - 40 mm							
COMP	LARG	ALTURA	PER	TAXA	TOTAL	AMBIENTE		
					4,61			
6.59	Tubo rígido c/ ponta lisa - 50 mm - 2"							
COMP	LARG	ALTURA	PER	TAXA	TOTAL	AMBIENTE		
					17,9			

6.60	0	ORSE	Tê sanitário 50 mm-50 mm					un
COMP	LARG	ALTURA	PER	TAXA	TOTAL	AMBIENTE		
					1			
6.61	VENTILAÇÃO							
6.62	C3738	SEINFRA	Tubo PVC rígido c/ ponta lisa - 50 mm - 2"					un
COMP	LARG	ALTURA	PER	TAXA	TOTAL	AMBIENTE		
					0,30			
6.63	CAIXAS E ACESSÓRIOS							
6.64	4280	ORSE	Caixa Sifonada 150x150x50R					un
COMP	LARG	ALTURA	PER	TAXA	TOTAL	AMBIENTE		
					4			
6.65	11334	ORSE	caixa de gordura CG 60 x 60 cm					un
COMP	LARG	ALTURA	PER	TAXA	TOTAL	AMBIENTE		
					1			
6.66	4883	ORSE	Caixa de inspeção esgoto simples CE - 60x60 cm					un
COMP	LARG	ALTURA	PER	TAXA	TOTAL	AMBIENTE		
					3			
6.67	0	CPU	Sifão de copo p/ pia e lavatório - 1" - 1.1/2"					un
COMP	LARG	ALTURA	PER	TAXA	TOTAL	AMBIENTE		
					4			
6.68	882	SINAPI	Sifão de copo p/ pia e lavatório 1" - 2"					un
COMP	LARG	ALTURA	PER	TAXA	TOTAL	AMBIENTE		
					1			
6.69	17981	SEINFRA	Válvula p/ lavatorio e tanque - 1"					un
COMP	LARG	ALTURA	PER	TAXA	TOTAL	AMBIENTE		
					4			
6.70	18286	SEINFRA	Válvula p/ pia - 1"					un
COMP	LARG	ALTURA	PER	TAXA	TOTAL	AMBIENTE		
					1			
9	REVESTIMENTOS INTERNO E EXTERNO							
9.1	87878	SINAPI	Chapisco de aderência em paredes internas e externas					m²
COMP	LARG	ALTURA	PER	TAXA	TOTAL	AMBIENTE		
		2,8	126,11	2	706,216			
9.2	87535	SINAPI	Emboço para paredes internas traço 1:2:9 - preparo manual - espessura 2,0 cm					m²
COMP	LARG	ALTURA	PER	TAXA	TOTAL	AMBIENTE		
		2,8	126,11		353,11			
9.3	87543	SINAPI	Reboco para paredes internas, externas, pórticos, vigas, traço 1:4,5 - espessura 0,5 cm					m²
COMP	LARG	ALTURA	PER	TAXA	TOTAL	AMBIENTE		
					353,11			
9.4	96113	SINAPI	FORRO EM PLACAS DE GESSO					m²
COMP	LARG	ALTURA	PER	TAXA	TOTAL	AMBIENTE		
6	5,15				30,90	SALA 4		
6	5			3	90,00	SALA 1, 2, 3		
3,7	2,65			2	19,61	BANHEIROS 1, 2		
7,81	3,2				24,99	BIBLIOTECA		
0,5	2,66				1,33	BIBLIOTECA		
2,52	2,65				6,68	DEPÓSITO		
2,52	2,2				5,54	PANELEIRO		
5	4,13				20,65	COZINHA		
					199,70			
9.5	2255	ORSE	Rodameio em madeira boleada parafusado em parede - largura 10 cm					m
COMP	LARG	ALTURA	PER	TAXA	TOTAL	AMBIENTE		
6	5,15				22,30	sala 4		
6	5				22,00	SALA 1, 2, 3		
0,5	2,66				6,32	BIBLIOTECA		
7,81	3,2				22,02	BIBLIOTECA		
					72,64			
10	SISTEMAS DE PISOS							
10.1	PAVIMENTAÇÃO INTERNA							
10.2	87630	SINAPI	Contrapiso de concreto não-estrutural, espessura 3cm e preparo mecânico					
COMP	LARG	ALTURA	PER	TAXA	TOTAL	AMBIENTE		
6	5,15				30,90	SALA 4		
6	5			3	90,00	SALA 1, 2, 3		
3,7	2,65			2	19,61	BANHEIROS 1, 2		
7,81	3,2				24,99	BIBLIOTECA		
0,5	2,66				1,33	BIBLIOTECA		
2,52	2,65				6,68	DEPÓSITO		
2,52	2,2				5,54	PANELEIRO		
5	4,13				20,65	COZINHA		
8,26	2				17	PATIO 1		

4	29,01				116	PATIO 2		
4,88	2,5				12	BANHEIROS ANTIGOS		
					344,46			
10.3	104162	SINAPI	PISO EM GRANILITE, MARMORITE OU GRANITINA EM AMBIENTES INTERNOS, COM ESPES M2 SURA DE 8 MM, INCLUSO MISTURA EM BETONEIRA, COLOCAÇÃO DAS JUNTAS,					
COMP	LARG	ALTURA	PER	TAXA	TOTAL	AMBIENTE		
					332,26			
10.4	94990	SINAPI	Passeio em concreto desempenado com junta plastica a cada 1,20m, e=10cm					
COMP	LARG	ALTURA	PER	TAXA	TOTAL	AMBIENTE		
38	0,5				19			
10,3	0,5			2	10,3			
					29,3			
10.5	98679	SINAPI	Piso cimentado desempenado com acabamento liso e=2,0cm com junta plastica acabada 1,2m					m²
COMP	LARG	ALTURA	PER	TAXA	TOTAL	AMBIENTE		
4,88	3				14,64			
	94963	SINAPI	Rampa de acesso ao pátio coberto em concreto não-estrutural					
COMP	LARG	ALTURA	PER	TAXA	TOTAL	AMBIENTE		
11	3,43				37,73	A DIREITA		
8.1	INSTALAÇÃO ELÉTRICA							
8.2	0	CPU	Arruela zamak 3/4"					uni
COMP	LARG	ALTURA	PER	TAXA	TOTAL	AMBIENTE		
					3			
8.3	0	CPU	Bucha zamak 3/4"					uni
COMP	LARG	ALTURA	PER	TAXA	TOTAL	AMBIENTE		
					3			
8.4	91939	SINAPI	Caixa PVC 4x2"					uni
COMP	LARG	ALTURA	PER	TAXA	TOTAL	AMBIENTE		
					34			
8.5	91943	SINAPI	Caixa PVC 4x4"					uni
COMP	LARG	ALTURA	PER	TAXA	TOTAL	AMBIENTE		
					17			
8.6	#REF!	SINAPI	Curva 180° PVC rosca 3/4"					uni
COMP	LARG	ALTURA	PER	TAXA	TOTAL	AMBIENTE		
					1			
8.7	91902	SINAPI	Curva 90° PVC longa rosca 3/4"					uni
COMP	LARG	ALTURA	PER	TAXA	TOTAL	AMBIENTE		
					1			
8.8	1891	SINAPI-I	Luva PVC rosca 3/4"					uni
COMP	LARG	ALTURA	PER	TAXA	TOTAL	AMBIENTE		
					3			
8.9	0	CPU	Fita isolante autofusão 20 m					uni
COMP	LARG	ALTURA	PER	TAXA	TOTAL	AMBIENTE		
					1			
8.10	91924	SINAPI	Isso. PVC - 450/750V (ref. Pirelli Pirastic Ec. Flexível) - 1.5 mm²					m
COMP	LARG	ALTURA	PER	TAXA	TOTAL	AMBIENTE		
					128,8			
8.11	91932	SINAPI	Isso. PVC - 450/750V (ref. Pirelli Pirastic Ec. Flexível) - 10 mm²					m
COMP	LARG	ALTURA	PER	TAXA	TOTAL	AMBIENTE		
					226			
8.12	91926	SINAPI	Isso. PVC - 450/750V (ref. Pirelli Pirastic Ec. Flexível) - 2.5 mm²					m
COMP	LARG	ALTURA	PER	TAXA	TOTAL	AMBIENTE		
					1143,4			
8.13	91928	SINAPI	Isso. PVC - 450/750V (ref. Pirelli Pirastic Ec. Flexível) - 4 mm²					m
COMP	LARG	ALTURA	PER	TAXA	TOTAL	AMBIENTE		
					834,4			
8.15	12984	ORSE	placa 2x4" p/ 1 função					uni
COMP	LARG	ALTURA	PER	TAXA	TOTAL	AMBIENTE		
					21			
8.16	12984	ORSE	placa 2x4" p/ 1 função retangular					uni
COMP	LARG	ALTURA	PER	TAXA	TOTAL	AMBIENTE		
					10			
8.17	12984	ORSE	placa 2x4" p/ 1 função retangulares					uni
COMP	LARG	ALTURA	PER	TAXA	TOTAL	AMBIENTE		
					2			
8.18	12984	ORSE	placa 2x4" p/ 1 função retangulares					uni
COMP	LARG	ALTURA	PER	TAXA	TOTAL	AMBIENTE		

					1						
8.20	8998	ORSE	Placa 4x4" p/ 2 funções								uni
COMP	LARG	ALTURA	PER	TAXA	TOTAL	AMBIENTE					
					17						
8.21	91952	SINAPI	Interruptor 1 tecla simples - sem placa								uni
COMP	LARG	ALTURA	PER	TAXA	TOTAL	AMBIENTE					
					10						
8.22	91958	SINAPI	Interruptor 2 teclas paralelas - sem placa								uni
COMP	LARG	ALTURA	PER	TAXA	TOTAL	AMBIENTE					
					2						
8.23	91966	SINAPI	Interruptor 3 teclas simples - sem placa								uni
COMP	LARG	ALTURA	PER	TAXA	TOTAL	AMBIENTE					
					1						
8.24	91998	SINAPI	Tomada hexagonal (NBR 14136) 2P + T 10A - sem placa								uni
COMP	LARG	ALTURA	PER	TAXA	TOTAL	AMBIENTE					
					16						
8.25	91999	SINAPI	Tomada hexagonal (NBR 14136) 2P + T 20A - sem placa								uni
COMP	LARG	ALTURA	PER	TAXA	TOTAL	AMBIENTE					
					5						
8.26	91998	SINAPI	Tomada hexagonal (NBR 14136) 2P + T 10A - sem placa								uni
COMP	LARG	ALTURA	PER	TAXA	TOTAL	AMBIENTE					
					34						
8.27	93654	SINAPI	Disjuntor Unipolar Ternomagnético - normal DIN - 16A								uni
COMP	LARG	ALTURA	PER	TAXA	TOTAL	AMBIENTE					
					7						
8.28	93656	SINAPI	Disjuntor Unipolar Ternomagnético - normal DIN - 25A								uni
COMP	LARG	ALTURA	PER	TAXA	TOTAL	AMBIENTE					
					6						
8.29	93659	SINAPI	Disjuntor Unipolar Ternomagnético - normal DIN - 50A								uni
COMP	LARG	ALTURA	PER	TAXA	TOTAL	AMBIENTE					
					2						
8.30	#REF!	ORSE	Dispositivos de proteção contra surto 175 V - 8 KA								uni
COMP	LARG	ALTURA	PER	TAXA	TOTAL	AMBIENTE					
					4						
8.31	13150	SINAPI	Interruptor bipolar DR (fase/fase - In 30 mA) - DIN - 40A								uni
COMP	LARG	ALTURA	PER	TAXA	TOTAL	AMBIENTE					
					1						
8.32	91836	SINAPI	Eletroduto PVC flexível leve 1"								m
COMP	LARG	ALTURA	PER	TAXA	TOTAL	AMBIENTE					
					85,6						
8.33	91854	SINAPI	Eletroduto PVC flexível leve 3/4"								m
COMP	LARG	ALTURA	PER	TAXA	TOTAL	AMBIENTE					
					440,9						
8.34	96984	SINAPI	Eletroduto PVC rosca, vara, 3,0 m - 3/4"								m
COMP	LARG	ALTURA	PER	TAXA	TOTAL	AMBIENTE					
					2						
8.35	0	CPU	LED - EMBUTIR 18W - RETANGULAR								uni
COMP	LARG	ALTURA	PER	TAXA	TOTAL	AMBIENTE					
					74						
8.36	101538	SINAPI	Armação secundária aço laminado 1 estribo, haste 16x150mm								uni
COMP	LARG	ALTURA	PER	TAXA	TOTAL	AMBIENTE					
					1						
8.37	379	SINAPI-I	Arruela quadrada aço galvanizado furo D 18mm								uni
COMP	LARG	ALTURA	PER	TAXA	TOTAL	AMBIENTE					
					2						
8.38	98111	SINAPI	Caixa inspeção de aterramento 300x300x400mm								uni
COMP	LARG	ALTURA	PER	TAXA	TOTAL	AMBIENTE					
					1						
8.39	96985	SINAPI	INSTALAÇÃO. AF_08/2023								uni
COMP	LARG	ALTURA	PER	TAXA	TOTAL	AMBIENTE					
					4						
8.40	0	CPU	Isolador roldana 600v porcelana vidrada								uni
COMP	LARG	ALTURA	PER	TAXA	TOTAL	AMBIENTE					
					1						
8.42	11574	SEINFRA	Parafuso aço galvanizado cabeça quadrada rosca M16x2, comprim. 180mm								uni
COMP	LARG	ALTURA	PER	TAXA	TOTAL	AMBIENTE					
					1						
8.43	0	CPU	Poste concreto armado comprimento 8,0 m								uni
COMP	LARG	ALTURA	PER	TAXA	TOTAL	AMBIENTE					
					1						

8.44	4527	ORSE	Quadro de medição - Neenergia - Caixa de medição medidor TRIFÁSICO						uni
COMP	LARG	ALTURA	PER	TAXA	TOTAL	AMBIENTE			
					1				
8.45	101878	SINAPI	Quadro distribuição chapa pintada- embutir- sem barra - DIN (ref. Cemar) Cap.18 disjuntor unipolar						uni
COMP	LARG	ALTURA	PER	TAXA	TOTAL	AMBIENTE			
					1				
16	SISTEMA DE PROTEÇÃO CONTRA INCÊNDIO								
16.1	101909	SINAPI	Extintor ABC - 6KG						
COMP	LARG	ALTURA	PER	TAXA	TOTAL	AMBIENTE			
			3						
16.2	101907	SINAPI	Extintor CO2 - 6KG						
COMP	LARG	ALTURA	PER	TAXA	TOTAL	AMBIENTE			
			2						
16.3	97599	SINAPI	Luminária de emergência de blocos aucônomos de LED, com autonomia de 2h						
COMP	LARG	ALTURA	PER	TAXA	TOTAL	AMBIENTE			
			2						
16.4	102509	SINAPI	Marcação de piso com tinta retrorrefletiva para localização de extintor e hidrante, dimensões 100x100cm						
COMP	LARG	ALTURA	PER	TAXA	TOTAL	AMBIENTE			
					5				
16.5	C4649	SEINFRA	SINALIZAÇÃO PARA EXTINTOR - UN						
COMP	LARG	ALTURA	PER	TAXA	TOTAL	AMBIENTE			
					5				
11	PINTURAS E ACABAMENTOS								
11.1	96132	SINAPI	Massa Acrílica -						
COMP	LARG	ALTURA	PER	TAXA	TOTAL	AMBIENTE			
5	4,13	2,8		2	51,13	COZINHA			
2,65	2,52	2,8		2	28,95	DEPOSITO			
2,2	2,52	2,8		2	26,43	PANELEIRO			
7,81	2,79	2,8		2	59,36	BIBLIOTECA			
3,7	2,65	2,8		2	35,56	BANHEIRO			
3,7	2,65	2,8		2	35,56	BANHEIRO			
5	6	2,8		2	246,40	SALAS			
4	29,01	2,8		2	184,86	PATIO			
				197,29	668,25	ÁREA EXTERNA			
					865,54				
11.2	88489	SINAPI	Pintura em látex acrílico sobre paredes internas, 2 demãos - BRANCO NEVE						m²
COMP	LARG	ALTURA	PER	TAXA	TOTAL	AMBIENTE			
					668,25				
11.3	88489	SINAPI	Pintura em látex acrílico sobre paredes internas, 2 demãos - AZUL ROYAL						m²
COMP	LARG	ALTURA	PER	TAXA	TOTAL	AMBIENTE			
58,02	6,3	1,2	74,58		89,50				
8,26	2								
11.4	88489	SINAPI	Pintura em látex acrílico sobre paredes externas, 2 demãos						
COMP	LARG	ALTURA	PER	TAXA	TOTAL	AMBIENTE			
38,00	10,30	2,9			140				
6	3,43	2,9			27				
10,3		2,9			30				
					197,29				
11.5	C1280	SEINFRA	Pintura em esmalte sintético acetinado sobre esquadrias de madeira, 2 demãos						
COMP	LARG	ALTURA	PER	TAXA	TOTAL	AMBIENTE			
2,1	0,8			9	15,12				
11.7	102204	SINAPI	Verniz sintético sobre rodameio de madeira, 2 demãos						m²
COMP	LARG	ALTURA	PER	TAXA	TOTAL	AMBIENTE			
	0,1		72,00		7,20				
10.0	LIMPEZA DA OBRA								
10.1	99803	SINAPI	Limpeza geral						M2
COMP	LARG	ALTURA	PER	TAXA	TOTAL	AMBIENTE			
10,3	38				391,4				

PREFEITURA DE MIRANDIBA - PE
SECRETARIA DE EDUCAÇÃO

MAYSA MARIA RODRIGUES
DOS SANTOS SILVA CREA
182004493-9

Assinado de forma digital
por MAYSA MARIA
RODRIGUES DOS SANTOS
SILVA CREA 182004493-9

BDI - BENEFÍCIOS E DESPESAS INDIRETAS

ITEM	DESCRIÇÃO		%
1.0	CUSTO DA ADMINISTRAÇÃO CENTRAL		3,80
1.1	Despesas Administrativas	3,80	
2.0	RISCO		0,97
2.1	Risco	0,97	
3.0	SEGURO E GARANTIA		0,80
3.1	Seguro e Garantia	0,80	
4.0	DESPESAS FINANCEIRAS		0,59
4.1	Custo Financeiro	0,59	
5.0	BENEFÍCIO		6,35
5.1	Lucro	6,35	
6.0	TRIBUTOS		10,65
6.1	ISS	2,50	
6.2	PIS	0,65	
6.3	CONFINS	3,00	
6.4	CPRB	4,50	
	BDI%		26,40

$$BDI = \frac{(1 + AC + S + R + G)(1 + DF)(1 + L)}{(1 - I)} - 1$$

onde:

AC = taxa de administração central

S = taxa de seguros

R = taxa de riscos

G = taxa de garantias

DF = taxa de despesas financeiras

L = taxa de lucro/remuneração

I = taxa de incidência de impostos (PIS, COFINS e ISS)

MAYSA MARIA RODRIGUES DOS SANTOS SILVA
ENGENHEIRA CIVIL - CREA 182004493-9

FUNDO MUNICIPAL DE EDUCAÇÃO

OBRA:	AMPLIAÇÃO DA ESCOLA ANTÔNIO MARIANO SIQUEIRA			MAYSA MARIA RODRIGUES DOS SANTOS SILVA CREA 182004493-9 <div>Assinado de forma digital por MAYSA MARIA RODRIGUES DOS SANTOS SILVA CREA 182004493-9</div>	
DATA:	04/09/2024				
LOCAL:	RUA URBANO DE CARVALHO				
	CIDADE: MIRANDIBA-PE				
CPU - COMPOSIÇÃO DE PREÇO UNITÁRIO					
ITEM	CÓDIGO	TABELA	DESCRIÇÃO DOS SERVIÇOS	UND	V. UNIT
6.9		MERCADO	Tubo 1"	m	R\$ 72,00
	38383	SINAPI	LIXA D'ÁGUA EM FOLHA, GRAO 100	un	R\$ 0,25
	88248	SINAPI	AUXILIAR DE ENCANADOR OU BOMBEIRO HIDRÁULICO COM ENCARGOS COMPLEMENTARES	H	R\$ 6,96
	88267	SINAPI	ENCANADOR OU BOMBEIRO HIDRÁULICO COM ENCARGOS COMPLEMENTARES	H	R\$ 8,64
					R\$ 87,85
6.34	11974	ORSE	Bucha de redução sold. Longa - 50mm - 25mm	un	R\$ 7,22
I	122	SINAPI	ADESIVO PLASTICO PARA PVC, FRASCO COM *850* GR	H	R\$ 0,88
	20083	SINAPI	SOLUCAO PREPARADORA / LIMPADORA PARA PVC, FRASCO COM 1000 CM3	UNI	R\$ 1,34
	38383	SINAPI	LIXA D'AGUA EM FOLHA, GRAO 100	UNI	R\$ 0,03
	88248	SINAPI	AUXILIAR DE ENCANADOR OU BOMBEIRO HIDRAULICO COM ENCARGOS COMPLEMENTARES	H	R\$ 1,61
	88267	SINAPI	ENCANADOR OU BOMBEIRO HIDRÁULICO COM ENCARGOS COMPLEMENTARES	H	R\$ 2,00
					R\$ 13,08
6.34	7104	SINAPI	Té red.90 sold c/ ducha latão B central 25 mm - 1/2"	un	R\$ 3,89
	122	SINAPI	ADESIVO PLASTICO PARA PVC, FRASCO COM *850* GR	H	R\$ 0,88
	20083	SINAPI	SOLUCAO PREPARADORA / LIMPADORA PARA PVC, FRASCO COM 1000 CM3	UNI	R\$ 1,34
	38383	SINAPI	LIXA D'AGUA EM FOLHA, GRAO 100	UNI	R\$ 0,03
	88248	SINAPI	AUXILIAR DE ENCANADOR OU BOMBEIRO HIDRAULICO COM ENCARGOS COMPLEMENTARES	H	R\$ 1,61
	88267	SINAPI	ENCANADOR OU BOMBEIRO HIDRÁULICO COM ENCARGOS COMPLEMENTARES	H	R\$ 2,00
					R\$ 9,75
			:		
6.67	11864	SEINFRA	Sifão de copo p/ pia e lavatório - 1" - 1.1/2"	un	R\$ 164,58
	3146	SINAPI	Fita veda rosca em rolos de 18 mm x 10 m (l x c)	un	R\$ 0,09
	88267	SINAPI	Encanador ou bombeiro hidráulico com encargos complementares	H	R\$ 6,22
	88267	SINAPI	Servente com encargos complementares	H	R\$ 1,56
					R\$ 172,45
8.2	10365	ORSE	Arruela zamak 3/4"	uni	R\$ 0,23
	2436	SINAPI	Eletricista (horista)	h	R\$ 0,09
	6111	SINAPI	Servente de obras (horista)	h	R\$ 0,06
	10549	ORSE	Encargos Complementares - Servente	h	R\$ 0,04
	10552	ORSE	Encargos Complementares - Eletricista	h	R\$ 0,04
					R\$ 0,46
8.3	10363	ORSE	Bucha zamak 3/4"	uni	R\$ 0,41
	2436	SINAPI	Eletricista (horista)	h	R\$ 0,09
	6111	SINAPI	Servente de obras (horista)	h	R\$ 0,06
	10549	ORSE	Encargos Complementares - Servente	h	R\$ 0,04
	10552	ORSE	Encargos Complementares - Eletricista	h	R\$ 0,04
					R\$ 0,64
8.9	17391	SEINFRA	Fita de alto fusão	uni	R\$ 0,72
	2436	SINAPI	Eletricista (horista)	h	R\$ 0,09
	6111	SINAPI	Servente de obras (horista)	h	R\$ 0,06
	10549	ORSE	Encargos Complementares - Servente	h	R\$ 0,04
	10552	ORSE	Encargos Complementares - Eletricista	h	R\$ 0,04
					R\$ 0,95
8.40	11272	SEINFRA	Isolador roldana 600v porcelana vidrada	uni	R\$ 96,54
	2436	SINAPI	Eletricista (horista)	h	R\$ 0,09
	6111	SINAPI	Servente de obras (horista)	h	R\$ 0,06
	10549	ORSE	Encargos Complementares - Servente	h	R\$ 0,04
	10552	ORSE	Encargos Complementares - Eletricista	h	R\$ 0,04
					R\$ 96,77
8.43	41195	SINAPI-I	Poste concreto armado comprimento 8,0 m	uni	R\$ 492,63
	19068	SEINFRA	CAMINHÃO COMERC. EQUIP. C/GUINDASTE (CHP)	H	R\$ 244,46
	C2784	SEINFRA	ESCAVAÇÃO MANUAL SOLO DE 1A.CAT. PROF. ATÉ 1.50m	M³	R\$ 46,47
	88247	SINAPI	AUXILIAR DE ELETRICISTA COM ENCARGOS COMPLEMENTARES	H	R\$ 23,83
	88264	SINAPI	ELETRICISTA COM ENCARGOS COMPLEMENTARES	H	R\$ 95,55
					R\$ 902,94
6.53	37949	SINAPI-I	Joelho 90 c/anel p/ esgoto - 40 mm 1.1/2"	un	R\$ 1,56
	3148	SINAPI-I	FITA VEDA ROSCA EM ROLOS DE 18 MM X 50 M (L X C)	un	R\$ 0,49
	88248	SINAPI	AUXILIAR DE ENCANADOR OU BOMBEIRO HIDRÁULICO COM ENCARGOS COMPLEMENTARES	H	R\$ 23,07
	88267	SINAPI	ENCANADOR OU BOMBEIRO HIDRÁULICO COM ENCARGOS COMPLEMENTARES	H	R\$ 28,63
					R\$ 53,75
8.35		mercado	LED - EMBUTIR 18W - RETANGULAR	uni	R\$ 183,40
	88247	SINAPI	AUXILIAR DE ELETRICISTA COM ENCARGOS COMPLEMENTARES	H	R\$ 1,33
	88264	SINAPI	ELETRICISTA COM ENCARGOS COMPLEMENTARES	H	R\$ 3,94
					R\$ 188,67

PREFEITURA MUNICIPAL DE MIRANDIBA-PE										SECRETARIA		
DE EDUCAÇÃO												
AMPLIAÇÃO DA ESCOLA ANTÔNIO MARIANO SIQUEIRA												
OBRA:				SINAPI:	SINAPI::13/07/2024 -							
DATA:	04/09/2024			CIDADE:	MIRANDIBA-PE							
LOCAL:	RUA URBANO DE CARVALHO											
CRONOGRAMA FÍSICO-FINANCEIRO												
ITEM	DESCRIÇÃO DOS SERVIÇOS	VALOR (R\$)	% ITEM	1º MÊS	2 º MÊS	3º MÊS	4º MÊS	5º MÊS	6º MÊS	7º MÊS	8 MÊS	
1	MOVIMENTO DE TERRA	R\$ 9.387,62	1,48	50%	50%							
				R\$ 4.693,81	R\$ 4.693,81							
2	BALDRAME E ALVENARIA DE ELEVAÇÃO	R\$ 53.920,83	8,51	20%	20%	40%	20%					
				R\$ 10.784,17	R\$ 10.784,17	R\$ 21.568,33	R\$ 10.784,17					
3	FUNDAÇÕES E ESTRUTURAS	R\$ 181.802,06	28,68	50%	30%	20%						
				R\$ 90.901,03	R\$ 54.540,62	R\$ 36.360,41						
4	ESQUADRIAS E FERRAGENS	R\$ 18.098,66	2,86				20%	30%	50%			
							R\$ 3.619,73	R\$ 5.429,60	R\$ 9.049,33			
5	COBERTURA	R\$ 125.022,96	19,72						70%	30%		
									R\$ 87.516,07	R\$ 37.506,89		
6	INSTALAÇÕES HIDROSSANITÁRIAS	R\$ 17.506,84	2,76			40%	40%	20%				
						R\$ 7.002,73	R\$ 7.002,73	R\$ 3.501,37				
7	REVESTIMENTOS INTERNO E EXTERNO	R\$ 42.939,81	6,77					50%	30%	20%		
								R\$ 21.469,91	R\$ 12.881,94	R\$ 8.587,96		
8	SISTEMAS DE PISOS	R\$ 100.220,21	15,81							100%		
										R\$ 100.220,21		
9	INSTALAÇÃO ELÉTRICA	R\$ 49.347,48	7,79				40%	60%				
							R\$ 19.738,99	R\$ 29.608,49				
10	SISTEMA DE PROTEÇÃO CONTRA INCÊNDIO	R\$ 3.918,80	0,62								100%	
											R\$ 3.918,80	
11	PINTURAS E ACABAMENTOS	R\$ 30.830,44	4,86								100%	
											R\$ 30.830,44	
12	LIMPEZA DA OBRA	R\$ 868,91	0,14								100%	
											R\$ 868,91	
Valores totais		R\$ 633.864,62	100,00	R\$ 106.379,01	R\$ 70.018,59	R\$ 64.931,48	R\$ 41.145,63	R\$ 60.009,36	R\$ 109.447,34	R\$ 146.315,06	R\$ 35.618,15	

MAYSA MARIA
RODRIGUES DOS SANTOS
SILVA CREA 182004493-9

Assinado de forma digital
por MAYSA MARIA
RODRIGUES DOS SANTOS
SILVA CREA 182004493-9

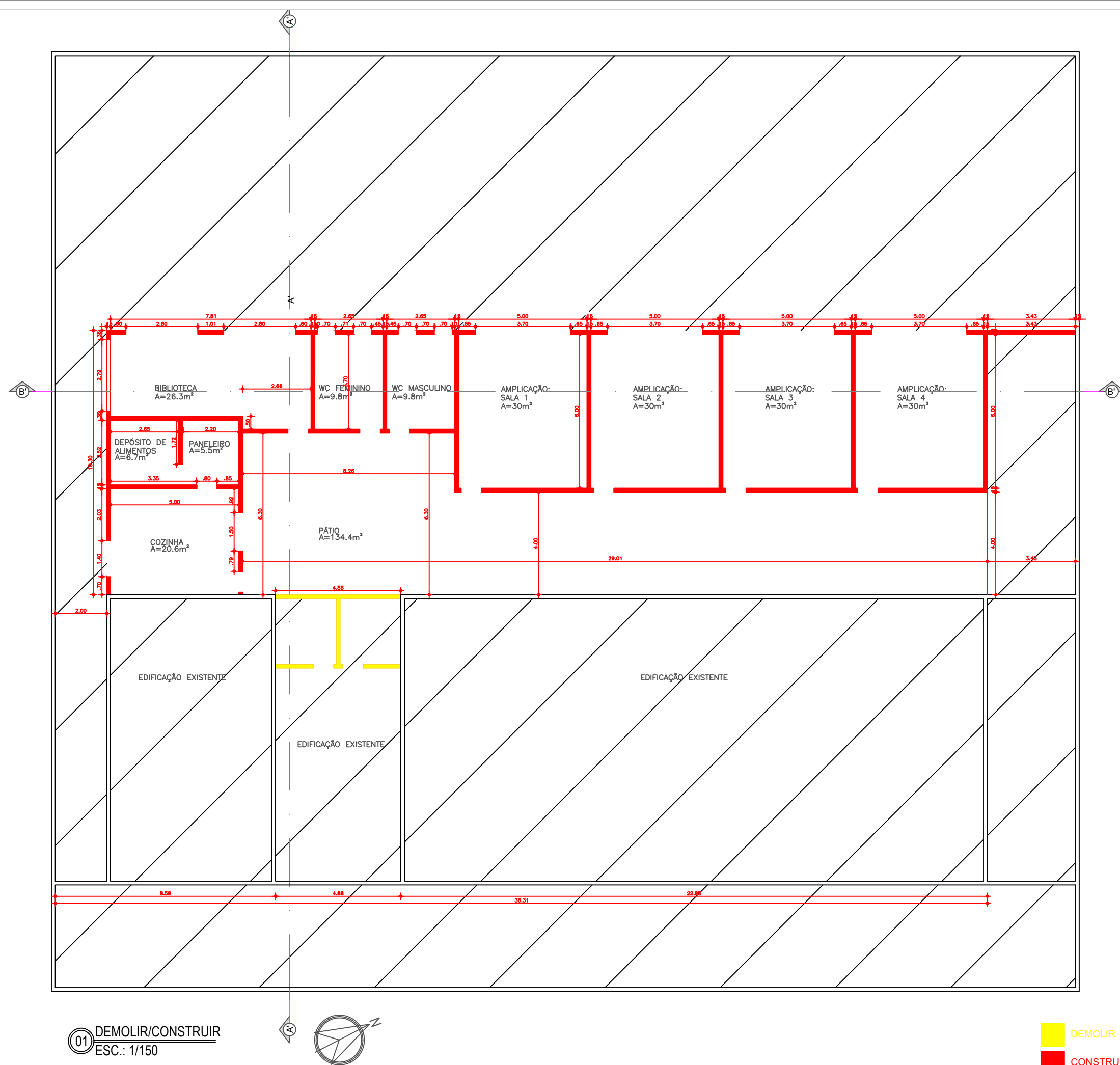

NOTAS :

- O RESPONSÁVEL PELA EXECUÇÃO, CONFERIR COTAS DE LEVANTAMENTO
- NIVELAR PISO DA AMPLIAÇÃO COM PISO DA EDIFICAÇÃO EXISTENTE.
- USAR MESMA PAGINAÇÃO DE PISO DA EDIFICAÇÃO EXISTENTE.
- FORRO EM GESSO COM DILATAÇÃO.
- ALINHAR TELHADO COM COBERTA EXISTENTE.
- DIMENSIONAR CALHA PARA ESCOAMENTO DAS ÁGUAS.
- PLANTA DE LAYOUT USADA APENAS PARA IDEALIZAR POSIÇÃO DE MOBILIÁRIO, PARA PROJETO DE INTERIORES, CONTRATAR ARQUITETO.

CONFERIR MEDIDAS NA OBRA



PROJETO ARQUITETÔNICO

OBRA:
REFORMA E AMPLIAÇÃO DA ESCOLA MUNICIPAL ANTONIO MARIANO SIQUEIRA

ENDEREÇO:
MIRANDIBA –PE

PROPRIETÁRIO:
FUNDO MUNICIPAL DE EDUCAÇÃO DEMIRANDIBA – FME
CNPJ: 44.176.386/0001-00

RESPONSÁVEL TÉCNICO:
MAYSA MARIA RODRIGUES DOS SANTOS SILVA
CREA: 182004493-9

ASSUNTO:
REFORMA E AMPLIAÇÃO DA ESCOLA MUNICIPAL ANTONIO MARIANO SIQUEIRA EM MIRANDIBA-PE

DATA ENTREGA:
17/07/2024

ESCALA:
INDICADA EM PLANTA

QUADRO DE ÁREAS (m²):
ÁREA DE AMPLIAÇÃO: 388,9m²
ÁREA COBERTA: 353,4m²
ÁREA PERMEÁVEL: 35,5m

PRANCHA N°:
01/05

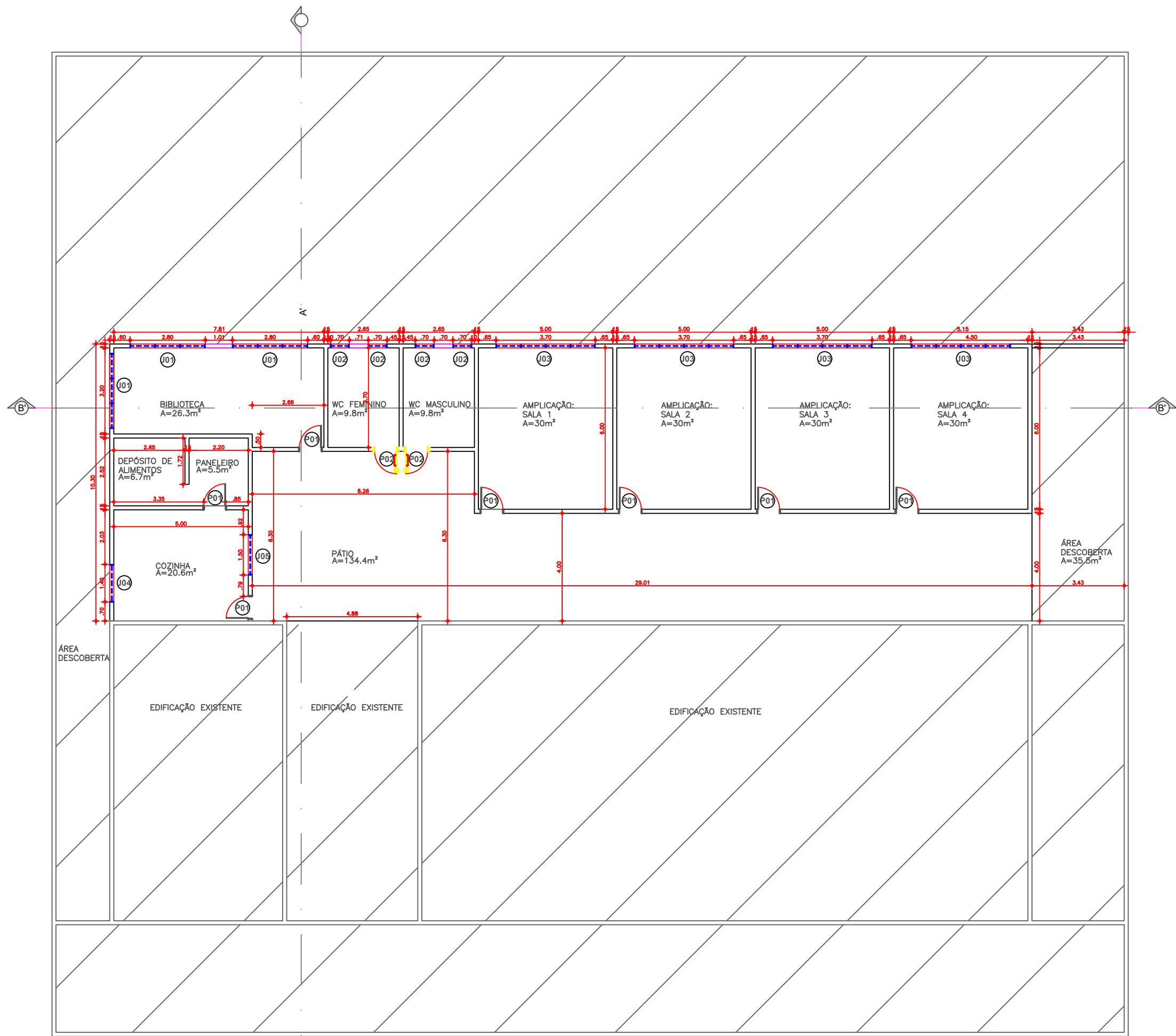

- NOTAS :
- O RESPONSÁVEL PELA EXECUÇÃO, CONFERIR COTAS DE LEVANTAMENTO
 - NIVELAR PISO DA AMPLIAÇÃO COM PISO DA EDIFICAÇÃO EXISTENTE.
 - USAR MESMA PAGINAÇÃO DE PISO DA EDIFICAÇÃO EXISTENTE.
 - FORRO EM GESSO COM DILATAÇÃO.
 - ALINHAR TELHADO COM COBERTA EXISTENTE.
 - DIMENSIONAR CALHA PARA ESCOAMENTO DAS ÁGUAS.
 - PLANTA DE LAYOUT USADA APENAS PARA IDEALIZAR POSIÇÃO DE MOBILIÁRIO, PARA PROJETO DE INTERIORES, CONTRATAR ARQUITETO.

QUADRO DE ESQUADRIAS							
ESQ.	LARG. (m)	ALT. (m)	FEIT. (m)	TIPO	QUANT.	FOLHAS	ESPECIFICAÇÕES
PORTAS							
P1	0.80	2.10	-	PORTA DE ABRIR	1	1	PORTA DE MADEIRA COMPENSADA, 1 FOLHA
P2	0.80	2.10	-	PORTA DE ABRIR	1	1	PORTA DE MADEIRA
JANELAS							
J1	2.80	0.40	2.10	MAXIAR	1	3	JANELA EM ACRILICO COM MOLDURA EM ALUMINIO
J2	0.70	0.30	1.80	BASCULANTE	1	1	JANELA EM ACRILICO COM MOLDURA EM ALUMINIO
J3	3.70	0.30	1.80	MAXIAR	1	4	JANELA EM ACRILICO COM MOLDURA EM ALUMINIO
J4	1.40	0.40	1.20	CORRER	1	4	JANELA EM VIDRO COM MOLDURA EM ALUMINIO
J5	1.50	1.00	1.10	MAXIAR	1	1	JANELA EM ALUMINIO

* VÃO DA PORTA DE ABRIR: ABERTURA DE 8CM A MAIS QUE O TAMANHO ESPECIFICADO.

CONFERIR MEDIDAS NA OBRA



PROJETO ARQUITETÔNICO

OBRA:
REFORMA E AMPLIAÇÃO DA ESCOLA MUNICIPAL ANTONIO MARIANO SIQUEIRA

ENDEREÇO:
MIRANDIBA –PE

PROPRIETÁRIO:
FUNDO MUNICIPAL DE EDUCAÇÃO DEMIRANDIBA – FME
CNPJ: 44.176.386/0001-00

RESPONSÁVEL TÉCNICO:
MAYSA MARIA RODRIGUES DOS SANTOS SILVA
CREA: 182004493-9

ASSUNTO:
REFORMA E AMPLIAÇÃO DA ESCOLA MUNICIPAL ANTONIO MARIANO SIQUEIRA EM MIRANDIBA-PE

DATA ENTREGA:
17/07/2024

QUADRO DE ÁREAS (m²):
ÁREA DE AMPLIAÇÃO: 388.9m²
ÁREA COBERTA: 353.4m²
ÁREA PERMEÁVEL: 35.5m

ESCALA:
INDICADA EM PLANTA

PRANCHA Nº:
02/05

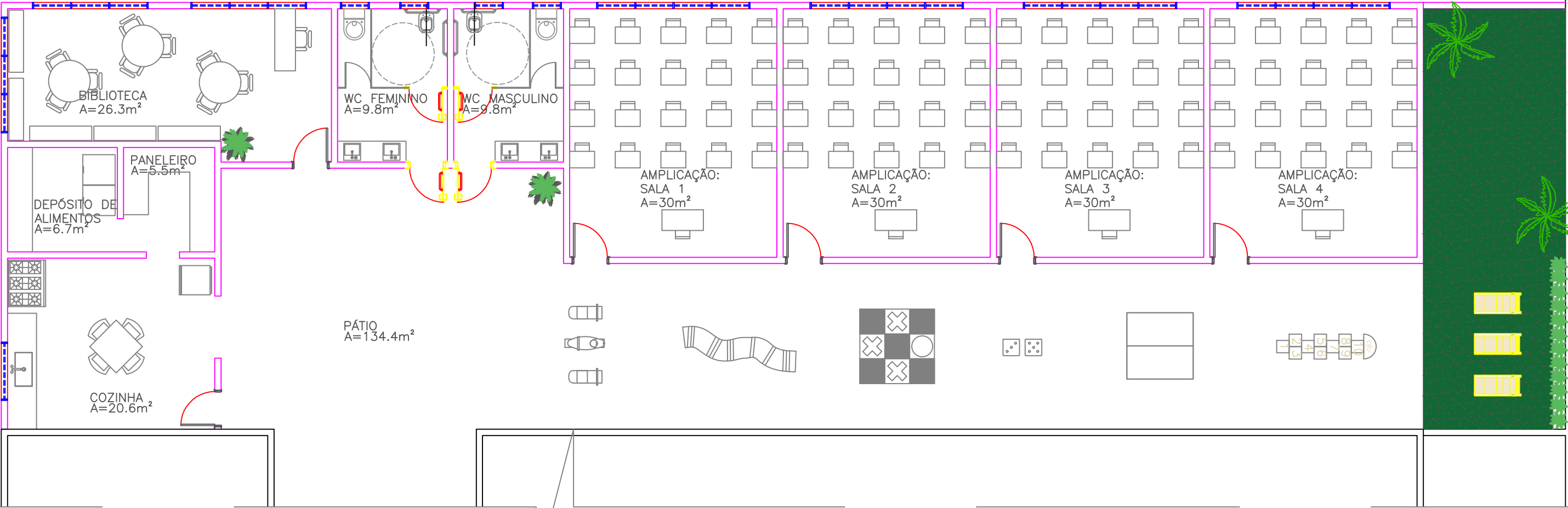

01 PLANTA DE LAYOUT
ESC.: 1/100

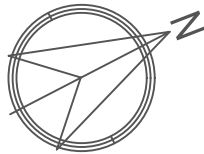

- NOTAS :
- O RESPONSÁVEL PELA EXECUÇÃO, CONFERIR COTAS DE LEVANTAMENTO
 - NIVELAR PISO DA AMPLIAÇÃO COM PISO DA EDIFICAÇÃO EXISTENTE.
 - USAR MESMA PAGINAÇÃO DE PISO DA EDIFICAÇÃO EXISTENTE.
 - FORRO EM GESSO COM DILATAÇÃO.
 - ALINHAR TELHADO COM COBERTA EXISTENTE.
 - DIMENSIONAR CALHA PARA ESCAMENTO DAS ÁGUAS.
 - PLANTA DE LAYOUT USADA APENAS PARA IDEALIZAR POSIÇÃO DE MOBILIÁRIO, PARA PROJETO DE INTERIORES, CONTRATAR ARQUITETO.

CONFERIR MEDIDAS NA OBRA



PROJETO ARQUITETÔNICO

OBRA:
REFORMA E AMPLIAÇÃO DA ESCOLA MUNICIPAL ANTONIO MARIANO SIQUEIRA

ENDEREÇO:
MIRANDIBA -PE

PROPRIETÁRIO:
FUNDO MUNICIPAL DE EDUCAÇÃO DEMIRANDIBA - FME
CNPJ: 44.176.386/0001-00

RESPONSÁVEL TÉCNICO:
MAYSA MARIA RODRIGUES DOS SANTOS SILVA
CREA: 182004493-9

ASSUNTO:
REFORMA E AMPLIAÇÃO DA ESCOLA MUNICIPAL ANTONIO MARIANO SIQUEIRA EM MIRANDIBA-PE

DATA ENTREGA:
17/07/2024

ESCALA:
INDICADA EM PLANTA

QUADRO DE ÁREAS (m²):
ÁREA DE AMPLIAÇÃO: 388.9m²
ÁREA COBERTA: 353.4m²
ÁREA PERMEÁVEL: 35.5m

PRANCHA Nº:

03/05

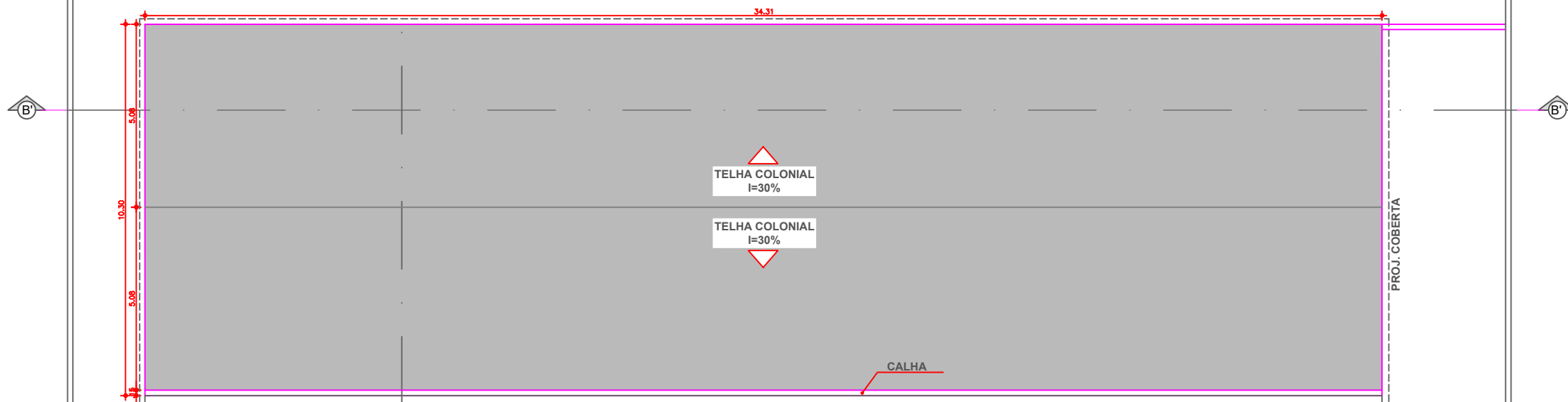

COBERTA EXISTENTE

COBERTA EXISTENTE

- NOTAS :
- O RESPONSÁVEL PELA EXECUÇÃO, CONFERIR COTAS DE LEVANTAMENTO
 - NIVELAR PISO DA AMPLIAÇÃO COM PISO DA EDIFICAÇÃO EXISTENTE.
 - USAR MESMA PAGINAÇÃO DE PISO DA EDIFICAÇÃO EXISTENTE.
 - FORRO EM GESSO COM DILATAÇÃO.
 - ALINHAR TELHADO COM COBERTA EXISTENTE.
 - DIMENSIONAR CALHA PARA ESCOAMENTO DAS ÁGUAS.
 - PLANTA DE LAYOUT USADA APENAS PARA IDEALIZAR POSIÇÃO DE MOBILIÁRIO, PARA PROJETO DE INTERIORES, CONTRATAR ARQUITETO.

CONFERIR MEDIDAS NA OBRA

01

PLANTA DE COBERTA
ESC.: 1/150

PROJETO ARQUITETÔNICO

OBRA:
REFORMA E AMPLIAÇÃO DA ESCOLA MUNICIPAL ANTONIO MARIANO SIQUEIRA

ENDEREÇO:
MIRANDIBA –PE

PROPRIETÁRIO:
FUNDO MUNICIPAL DE EDUCAÇÃO DEMIRANDIBA – FME
CNPJ: 44.176.386/0001–00

RESPONSÁVEL TÉCNICO:
MAYSA MARIA RODRIGUES DOS SANTOS SILVA
CREA: 182004493–9

ASSUNTO:
REFORMA E AMPLIAÇÃO DA ESCOLA MUNICIPAL ANTONIO MARIANO SIQUEIRA EM MIRANDIBA–PE

DATA ENTREGA:
17/07/2024

ESCALA:
INDICADA EM PLANTA

QUADRO DE ÁREAS (m²):
ÁREA DE AMPLIAÇÃO: 388.9m²
ÁREA COBERTA: 353.4m²
ÁREA PERMEÁVEL: 35.5m

PRANCHA Nº:
04/05

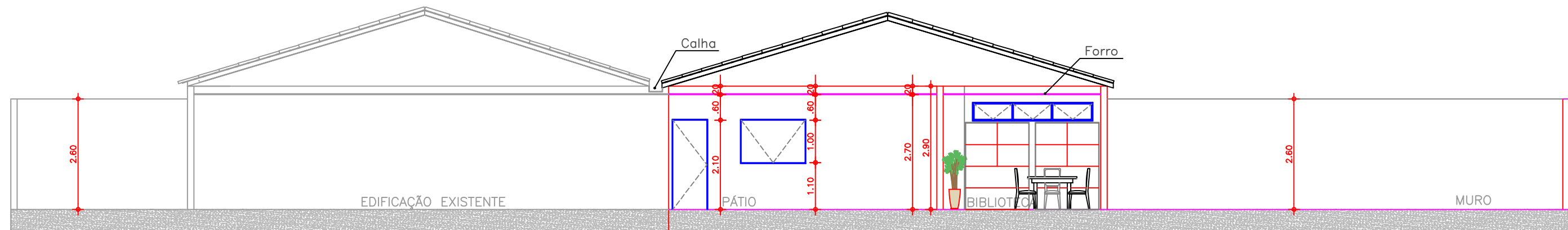

01 CORTE AA
ESC.: 1/100

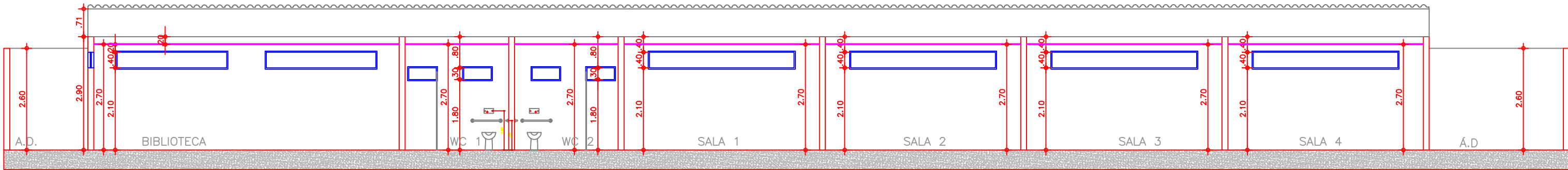

02 CORTE BB
ESC.: 1/100



01 PLANTA DE SITUAÇÃO
ESC: 1/200

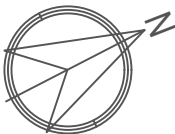

- NOTAS :
- O RESPONSÁVEL PELA EXECUÇÃO, CONFERIR COTAS DE LEVANTAMENTO
 - NIVELAR PISO DA AMPLIAÇÃO COM PISO DA EDIFICAÇÃO EXISTENTE.
 - USAR MESMA PAGINAÇÃO DE PISO DA EDIFICAÇÃO EXISTENTE.
 - FORRO EM GESSO COM DILATAÇÃO.
 - ALINHAR TELHADO COM COBERTA EXISTENTE.
 - DIMENSIONAR CALHA PARA ESCOAMENTO DAS ÁGUAS.
 - PLANTA DE LAYOUT USADA APENAS PARA IDEALIZAR POSIÇÃO DE MOBILIÁRIO, PARA PROJETO DE INTERIORES, CONTRATAR ARQUITETO.

CONFERIR MEDIDAS NA OBRA



PROJETO ARQUITETÔNICO

OBRA:
REFORMA E AMPLIAÇÃO DA ESCOLA MUNICIPAL ANTONIO MARIANO SIQUEIRA

ENDEREÇO:
MIRANDIBA -PE

PROPRIETÁRIO:
FUNDO MUNICIPAL DE EDUCAÇÃO DEMIRANDIBA - FME
CNPJ: 44.176.386/0001-00

RESPONSÁVEL TÉCNICO:
MAYSA MARIA RODRIGUES DOS SANTOS SILVA
CREA: 182004493-9

ASSUNTO:
REFORMA E AMPLIAÇÃO DA ESCOLA MUNICIPAL ANTONIO MARIANO SIQUEIRA EM MIRANDIBA-PE

DATA ENTREGA:
17/07/2024

ESCALA:
INDICADA EM PLANTA

QUADRO DE ÁREAS (m²):
ÁREA DE AMPLIAÇÃO: 388.9m²
ÁREA COBERTA: 353.4m²
ÁREA PERMEÁVEL: 35.5m

PRANCHA Nº:

05/05

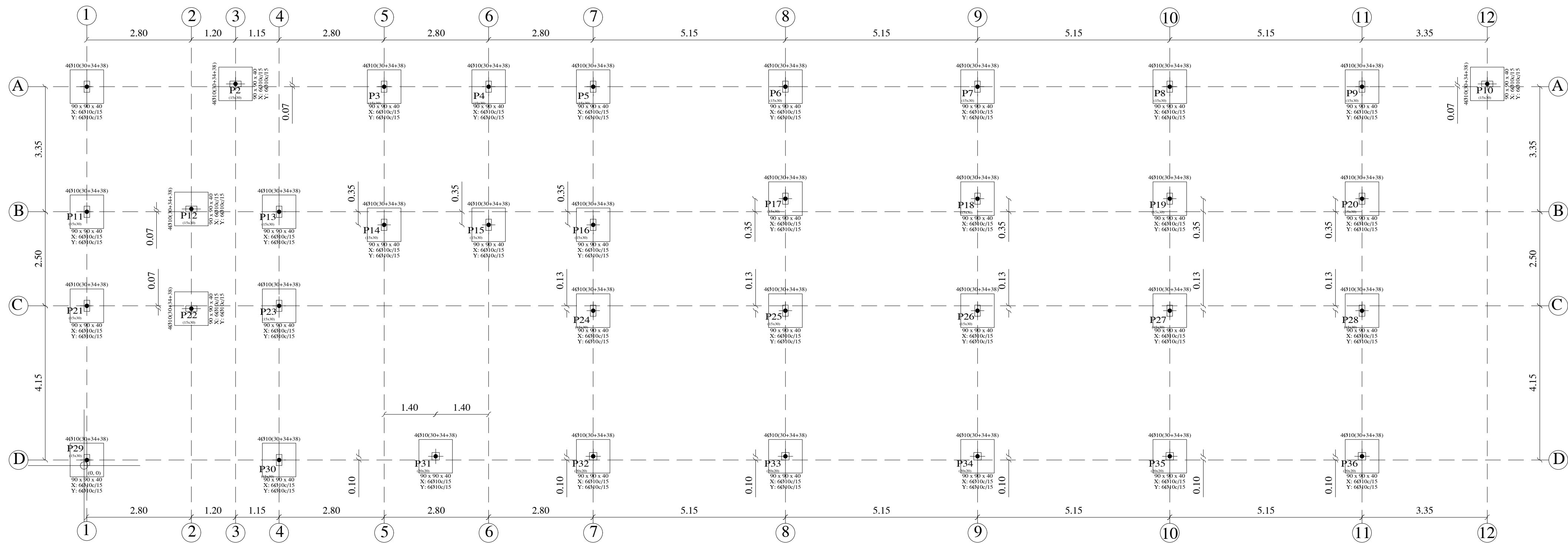

PLANTA DE FÔRMAS-FUNDAÇÕES

ESC: 1/75

DETALHAMENTO-FUNDAÇÕES

ESC: 1/50

P1, P2, P3, P4, P5, P6, P7, P8, P9, P10, P11, P12, P13, P14, P15, P16, P17, P18, P19, P20, P21, P22, P23, P24, P25, P26, P27, P28, P29 e P30

P1, P2, P3, P4, P5, P6, P7, P8, P9, P10, P11, P12, P13, P14, P15, P16, P17, P18, P19, P20, P21, P22, P23, P24, P25, P26, P27, P28, P29 e P30

P1, P2, P3, P4, P5, P6, P7, P8, P9, P10, P11, P12, P13, P14, P15, P16, P17, P18, P19, P20, P21, P22, P23, P24, P25, P26, P27, P28, P29 e P30

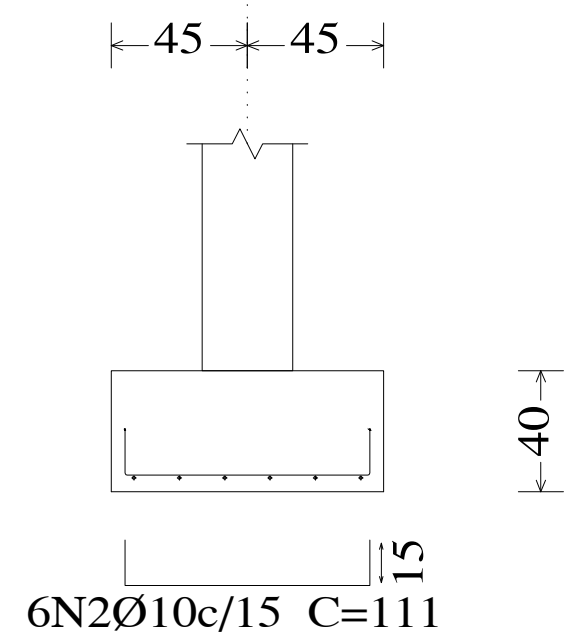
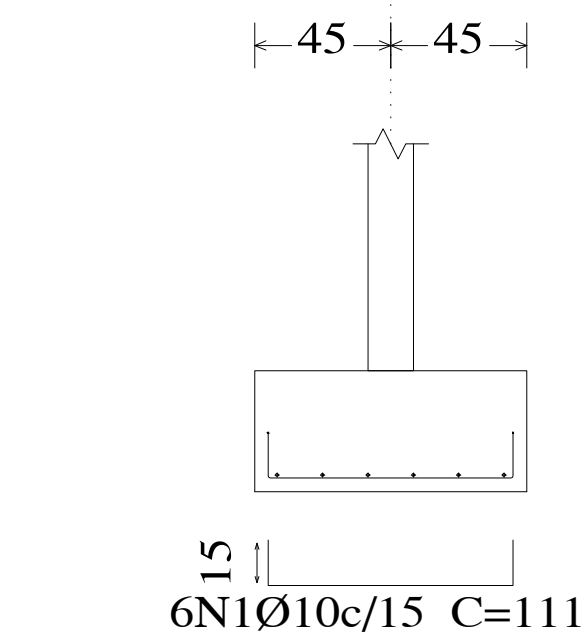

P1, P2, P3, P4, P5, P6, P7, P8, P9, P10, P11, P12, P13, P14, P15, P16, P17, P18, P19, P20, P21, P22, P23, P24, P25, P26, P27, P28, P29 e P30

P31, P32, P33, P34, P35 e P36

P31, P32, P33, P34, P35 e P36

P31, P32, P33, P34, P35 e P36

P31, P32, P33, P34, P35 e P36

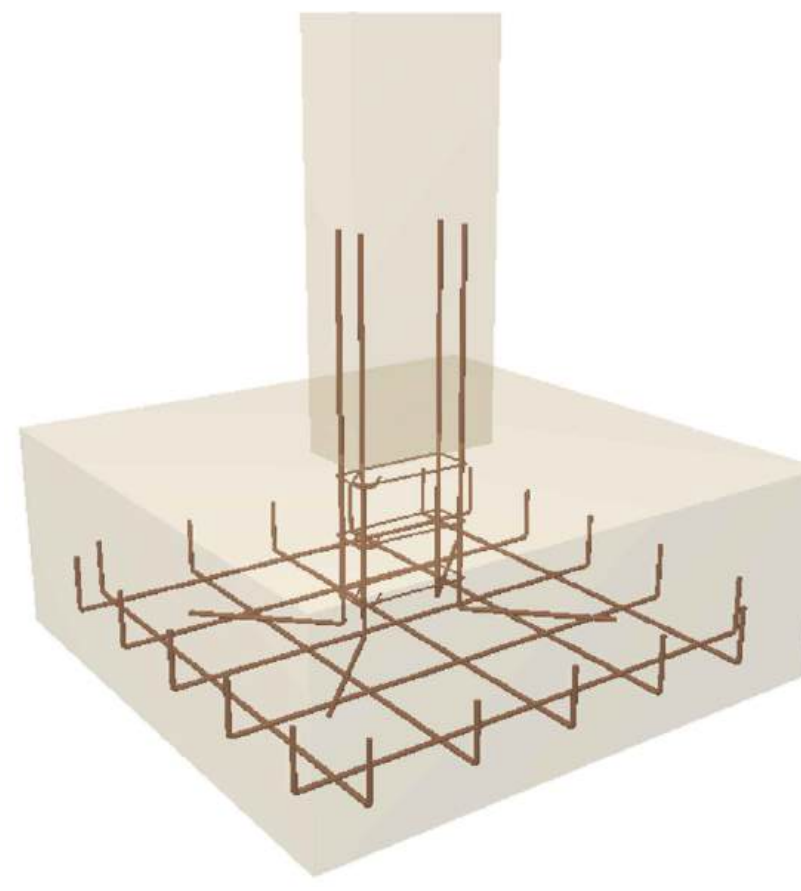
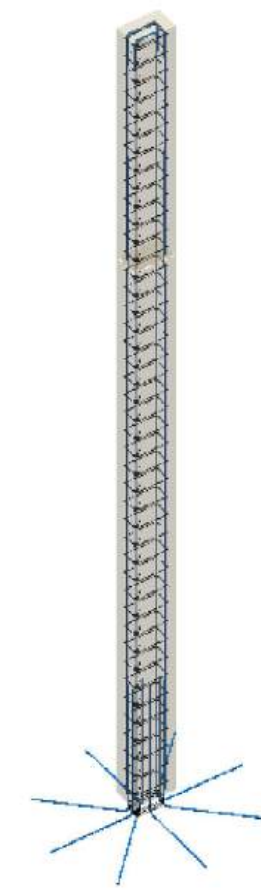
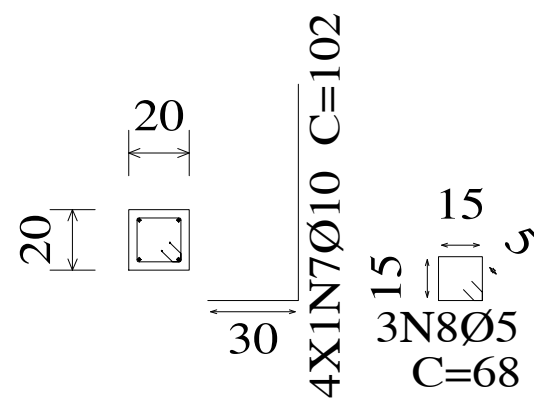
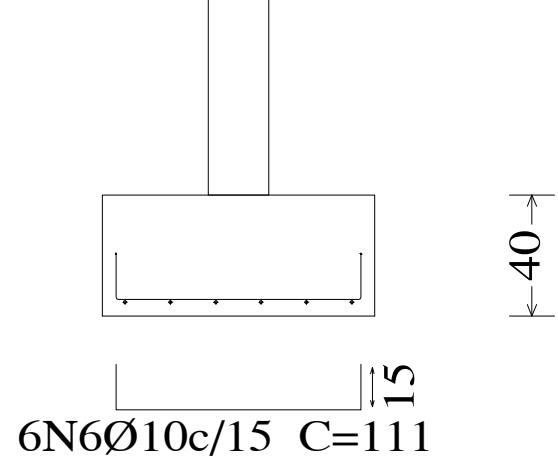
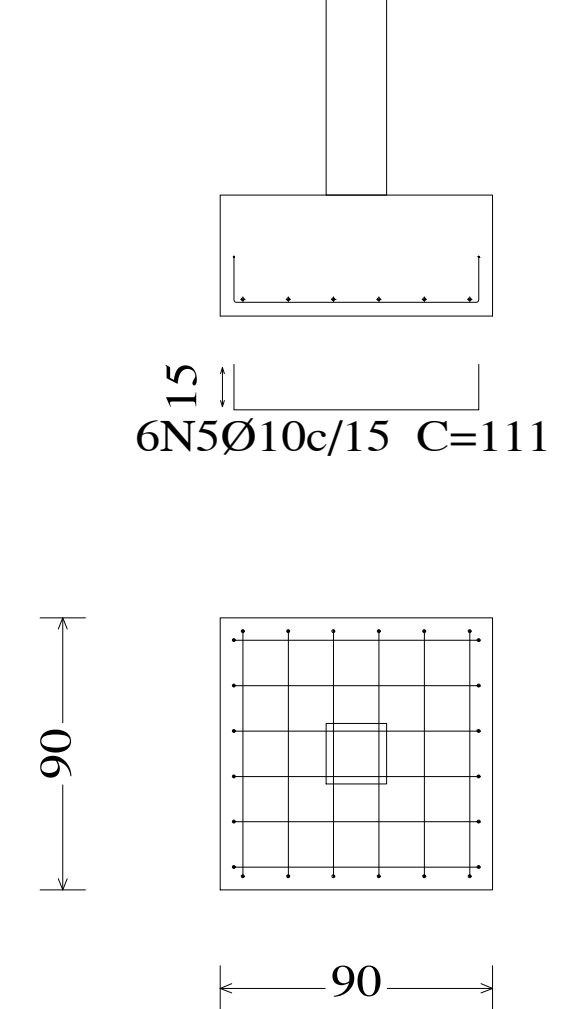

VISTAS 3D

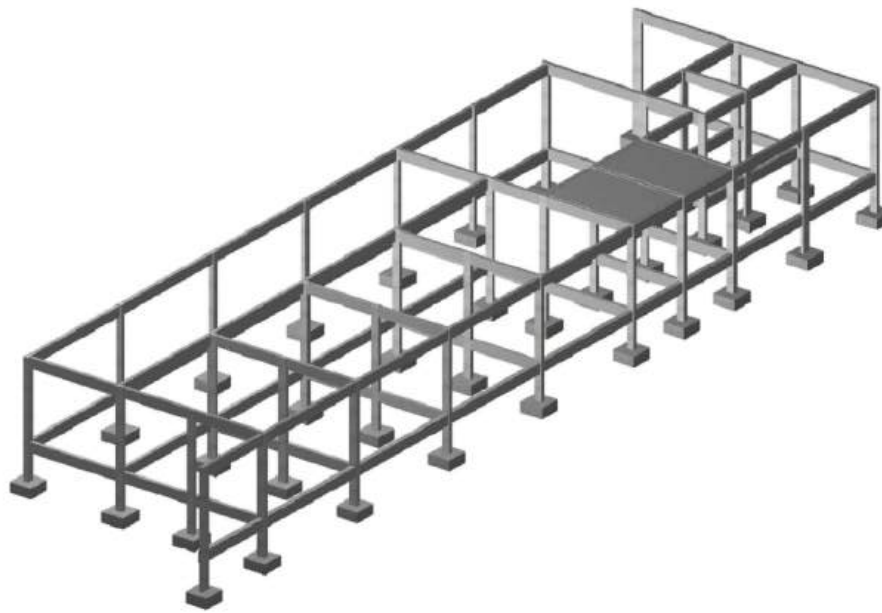
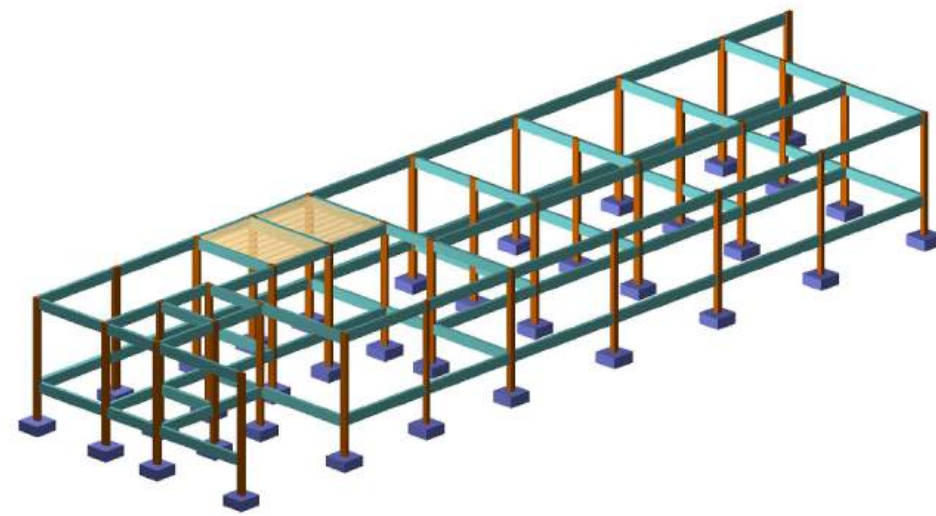
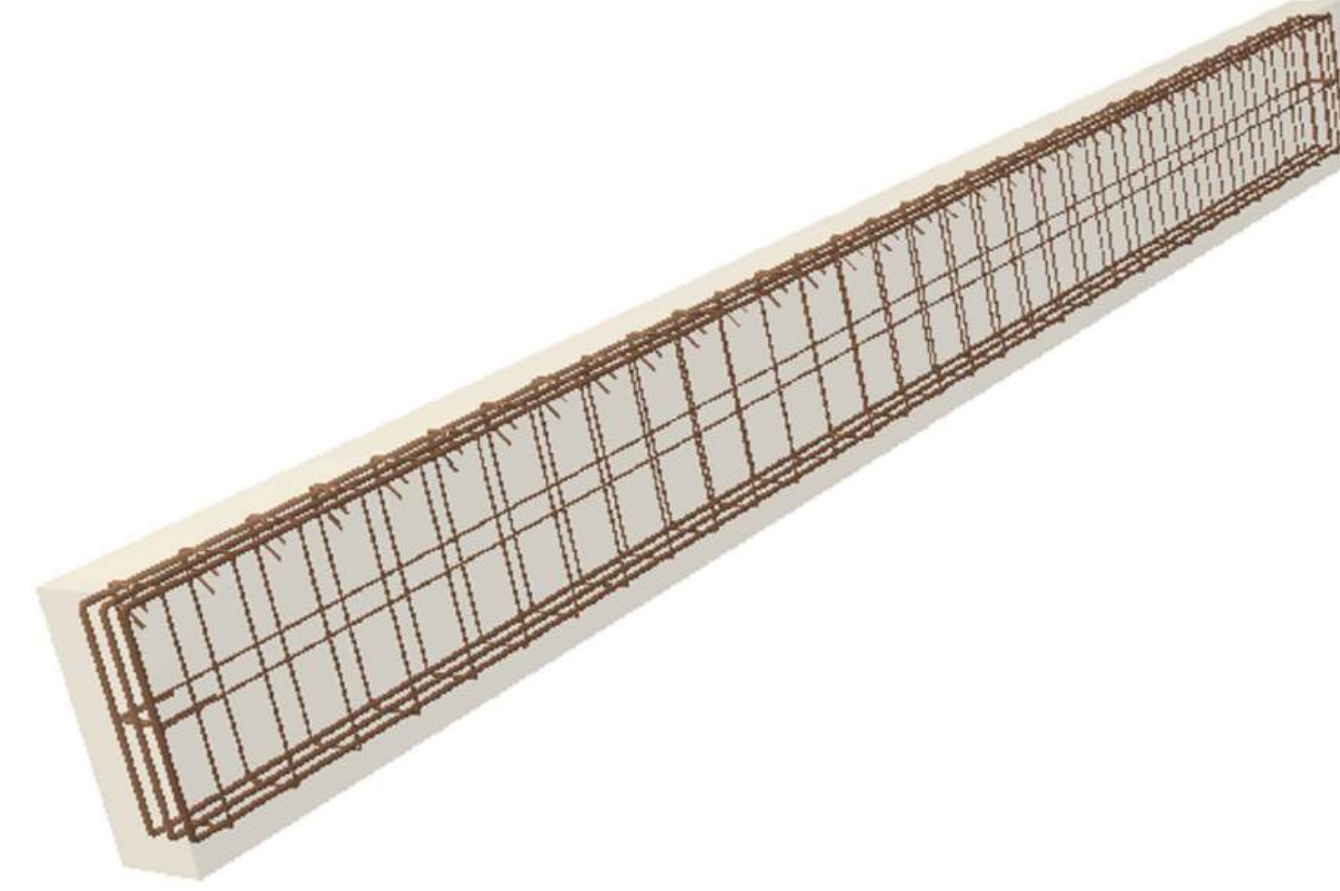



Elemento	Pos.	Diam.	Q.	Dob. (cm)	Reta (cm)	Dob. (cm)	Comp. (cm)	Total (cm)	CA-50 (kg)	CA-60 (kg)
P1=P2=P3=P4=P5	1	Ø10	6	15	81	15	111	666	4.1	
P6=P7=P8=P9=P10	2	Ø10	6	15	81	15	111	666	4.1	
P11=P12=P13=P14	3	Ø10	4	30	72		102	408	2.5	
P15=P16=P17=P18	4	Ø5	3		78		78	234		0.4
P19=P20=P21=P22	Total+10%:								11.8	0.4
P23=P24=P25=P26	(x30):								354.0	12.0
P27=P28=P29=P30	Total+10%:								11.8	0.3
P31=P32=P33=P34	5	Ø10	6	15	81	15	111	666	4.1	
P35=P36	6	Ø10	6	15	81	15	111	666	4.1	
	7	Ø10	4	30	72		102	408	2.5	
	8	Ø5	3		78		78	234		0.3
Total+10%:								11.8	0.3	
(x60):								70.8	1.8	
Ø5:								0.0	13.8	
Ø10:								424.8	0.0	
Total:								424.8	13.8	

QUADRO DE ELEMENTOS DE FUNDAÇÃO				
Referências	Dimensões (cm)	Altura (cm)	Armadura inf. X	Armadura inf. Y
P1, P2, P3, P4, P5, P6, P7, P8, P9, P10, P11, P12, P13, P14, P15, P16, P17, P18, P19, P20, P21, P22, P23, P24, P25, P26, P27, P28, P29, P30, P31, P32, P33, P34, P35 e P36	90x90	40	6Ø10c/15	6Ø10c/15
Resumo Aço FUNDAÇÃO Detalhamento fundação		Comp. total (m)	Peso+10% (kg)	Total
CA-50	Ø10	626.4	425	425
CA-60	Ø5	82.4	14	14
Total				439

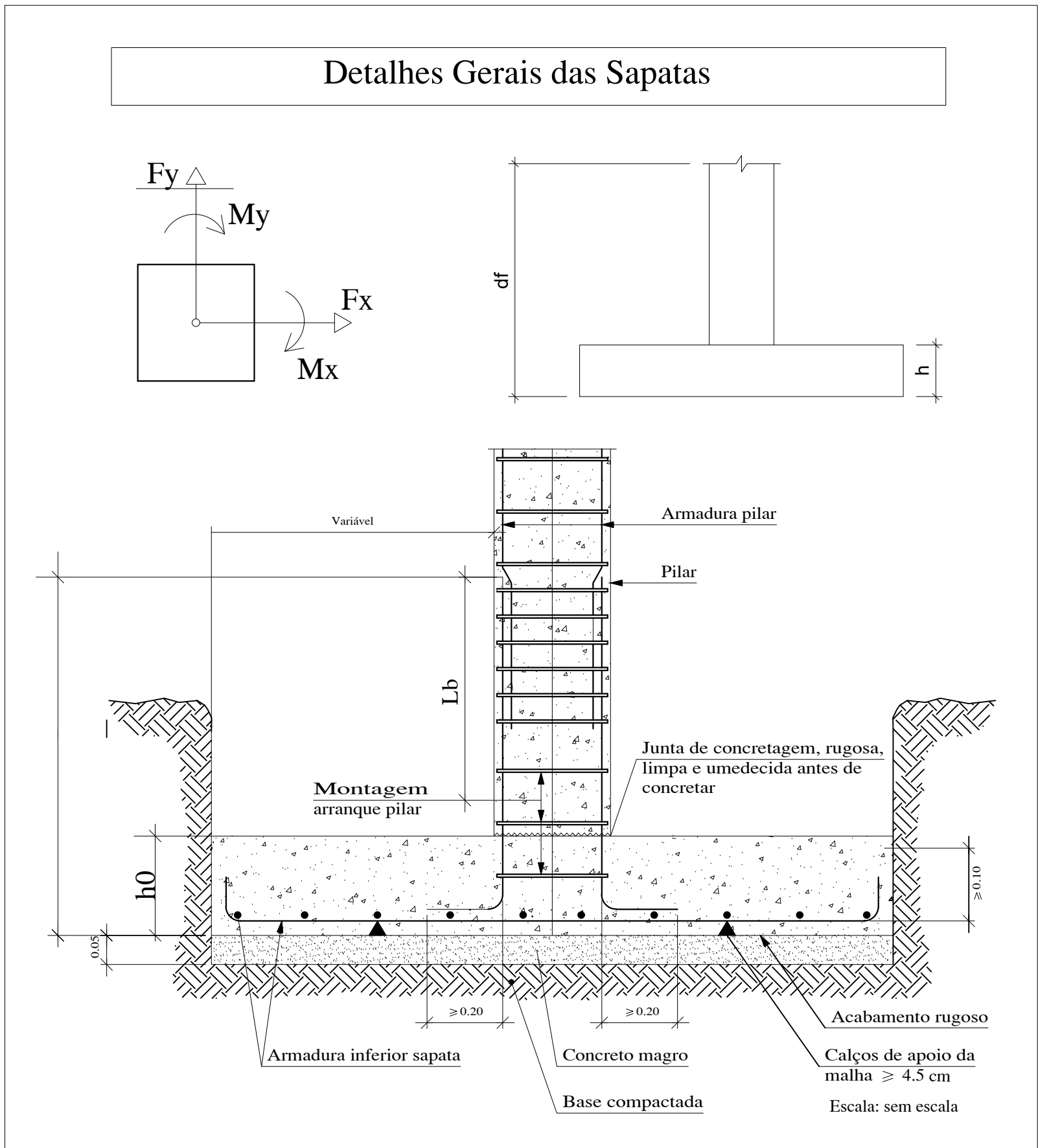
Implantação de pilares - FUNDAÇÃO				
Pilar	Dimensão (cm)	Coordenadas do centro		Ângulo (graus)
		Coordenada X (cm)	Coordenada Y (cm)	
P1	15x30	8	1015	0.000
P2	15x30	406	1023	90.000
P3	15x30	804	1015	0.000
P4	15x30	1084	1015	0.000
P5	15x30	1364	1015	0.000
P6	15x30	1879	1015	0.000
P7	15x30	2394	1015	0.000
P8	15x30	2909	1015	0.000
P9	15x30	3424	1015	0.000
P10	15x30	3759	1023	90.000
P11	15x30	8	680	0.000
P12	15x30	288	688	90.000
P13	15x30	523	680	0.000
P14	15x30	804	645	0.000
P15	15x30	1084	645	0.000
P16	15x30	1364	645	0.000
P17	15x30	1879	715	0.000
P18	15x30	2394	715	0.000
P19	15x30	2909	715	0.000
P20	15x30	3424	715	0.000
P21	15x30	8	428	0.000
P22	15x30	288	421	90.000
P23	15x30	523	428	0.000
P24	15x30	1364	415	0.000
P25	15x30	1879	415	0.000
P26	15x30	2394	415	0.000
P27	15x30	2909	415	0.000
P28	15x30	3424	415	0.000
P29	15x30	8	15	0.000
P30	15x30	523	15	0.000
P31	20x20	942	25	0.000
P32	20x20	1364	25	0.000
P33	20x20	1879	25	0.000
P34	20x20	2394	25	0.000
P35	20x20	2909	25	0.000
P36	20x20	3424	25	0.000
Cota de arranque dos pilares: -1.50 m				

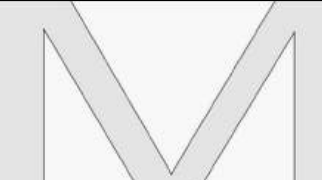

		PROJETO ESTRUTURAL FUNDAÇÕES	
		OBRA: REFORMA E AMPLIAÇÃO DA ESCOLA MUNICIPAL ANTONIO MARIANO SIQUEIRA	
		ENDEREÇO: MIRANDIBA - PE	
		PROPRIETÁRIO: FUNDO MUNICIPAL DE EDUCAÇÃO DEMIRANDIBA - FME	
		CNPJ: 44.176.386/0001-00	
		RESPONSÁVEL TÉCNICO: MAYSA MARIA RODRIGUES DOS SANTOS SILVA CREA: 182004493-9	
ASSUNTO: REFORMA E AMPLIAÇÃO DA ESCOLA MUNICIPAL ANTONIO MARIANO SIQUEIRA EM MIRANDIBA-PE			
DATA ENTREGA: 01/08/2024		ESCALA: INDICADA EM PLANTA	
QUADRO DE ÁREAS (m²): ÁREA DE AMPLIAÇÃO: 388.9m² ÁREA COBERTA: 353.4m² ÁREA PERMEÁVEL: 35.5m		PRANCHAS Nº: 	

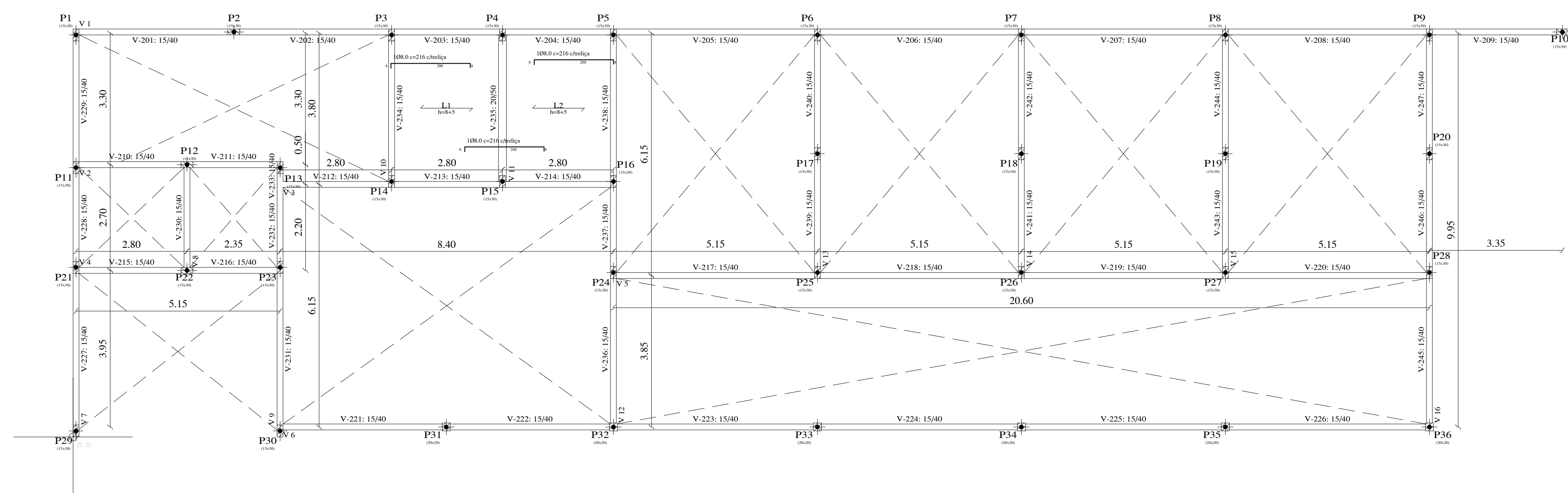

DETALHAMENTO – PILARES

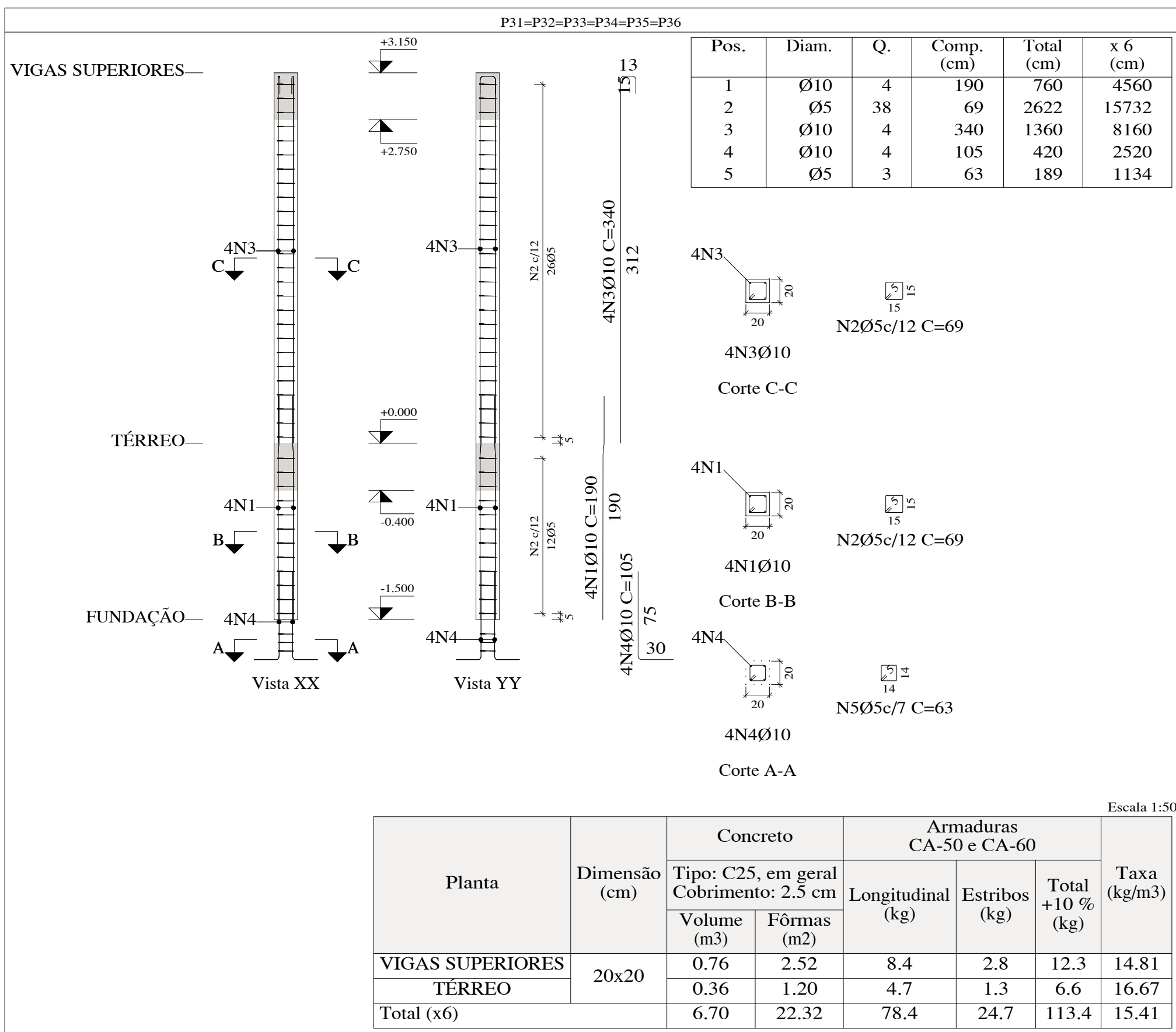
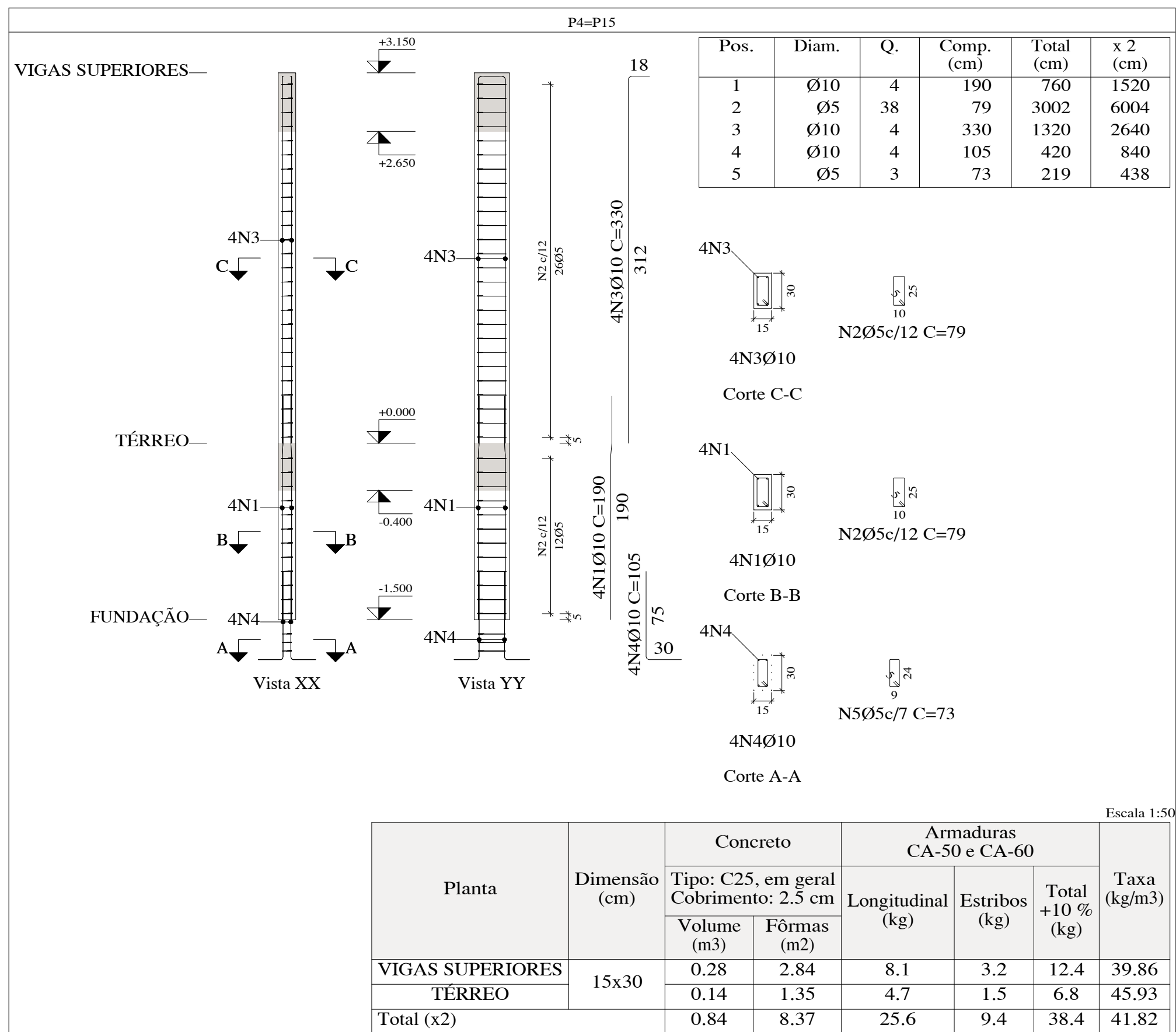
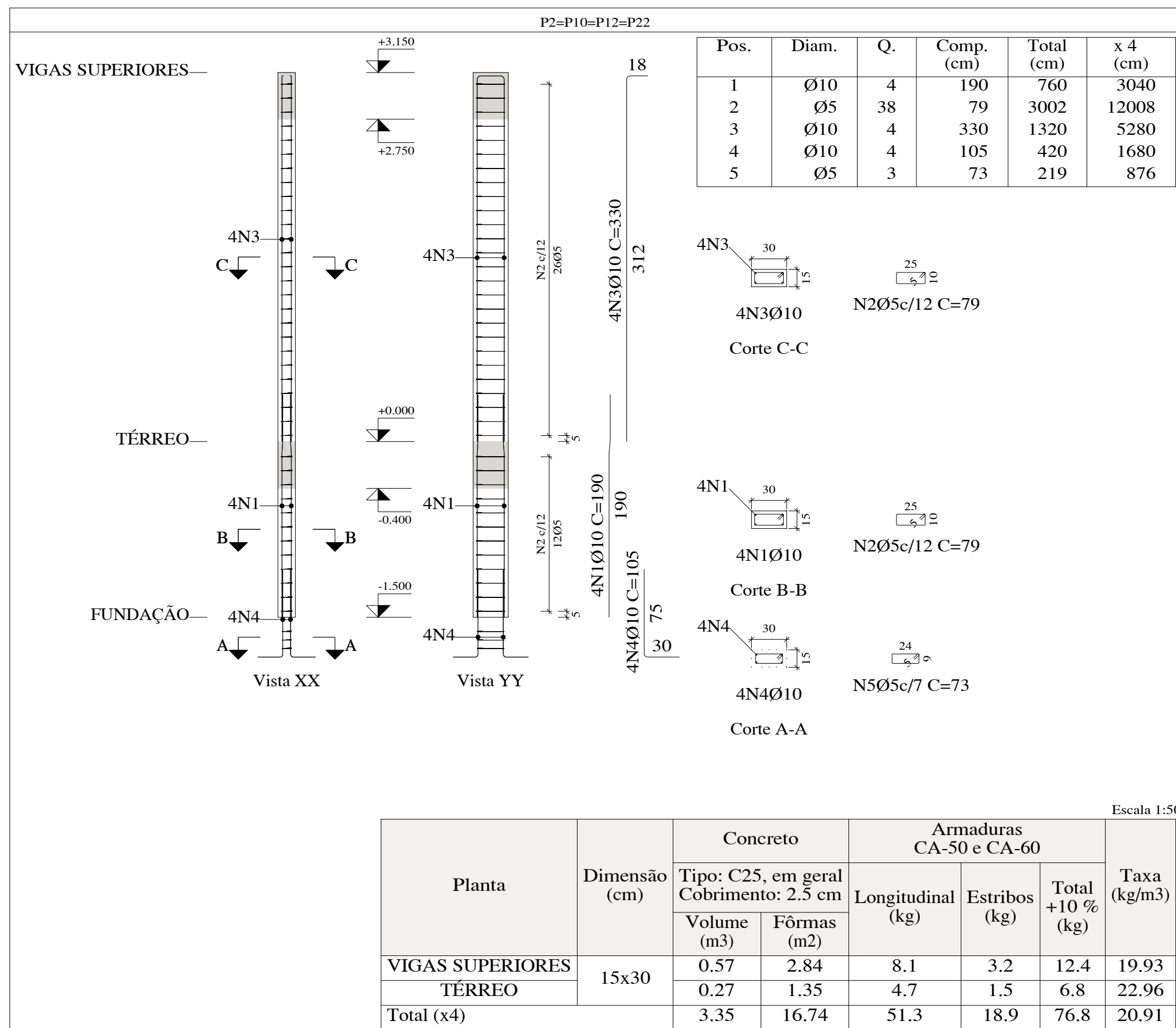
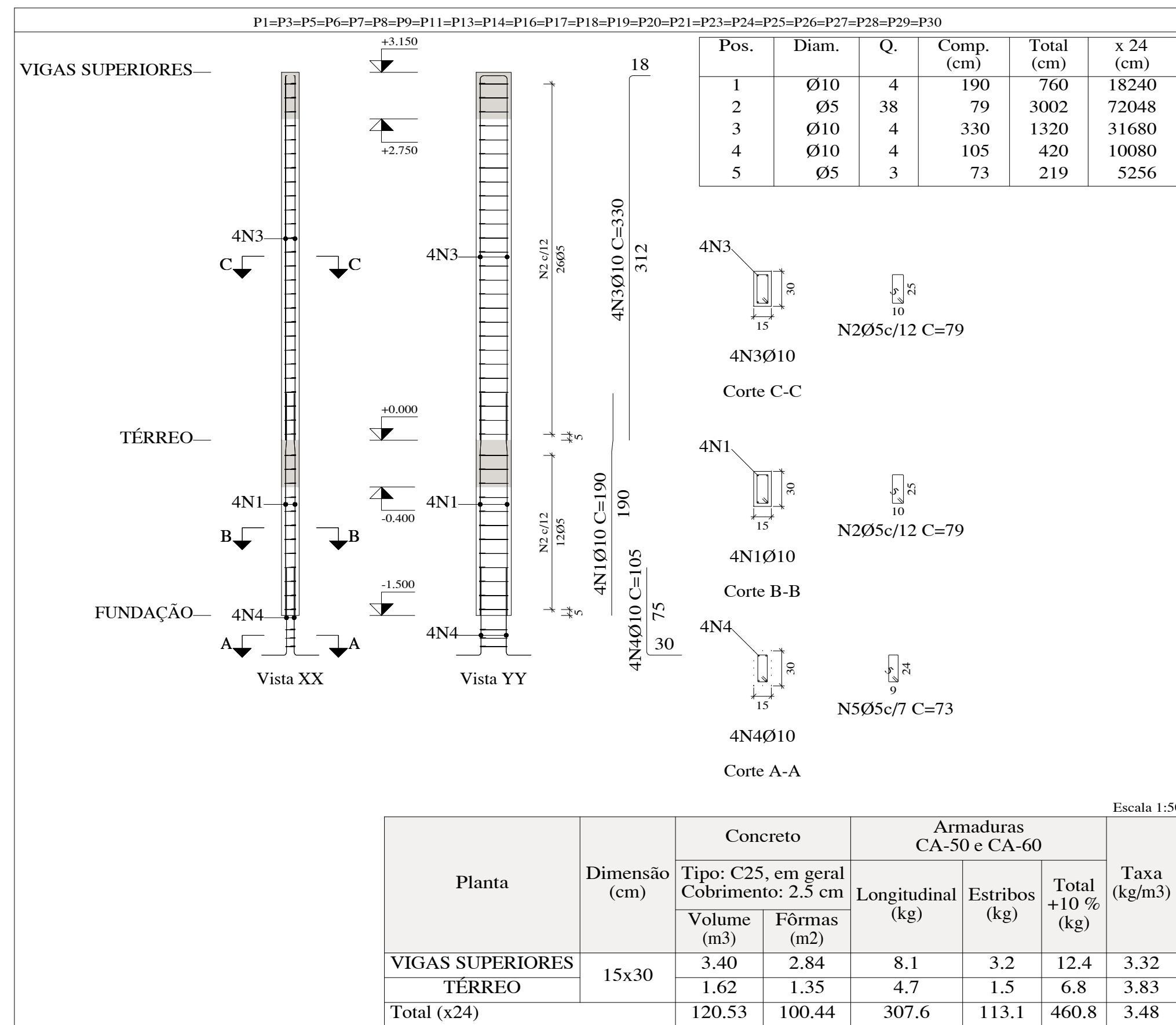

QUADRO DE PILARES

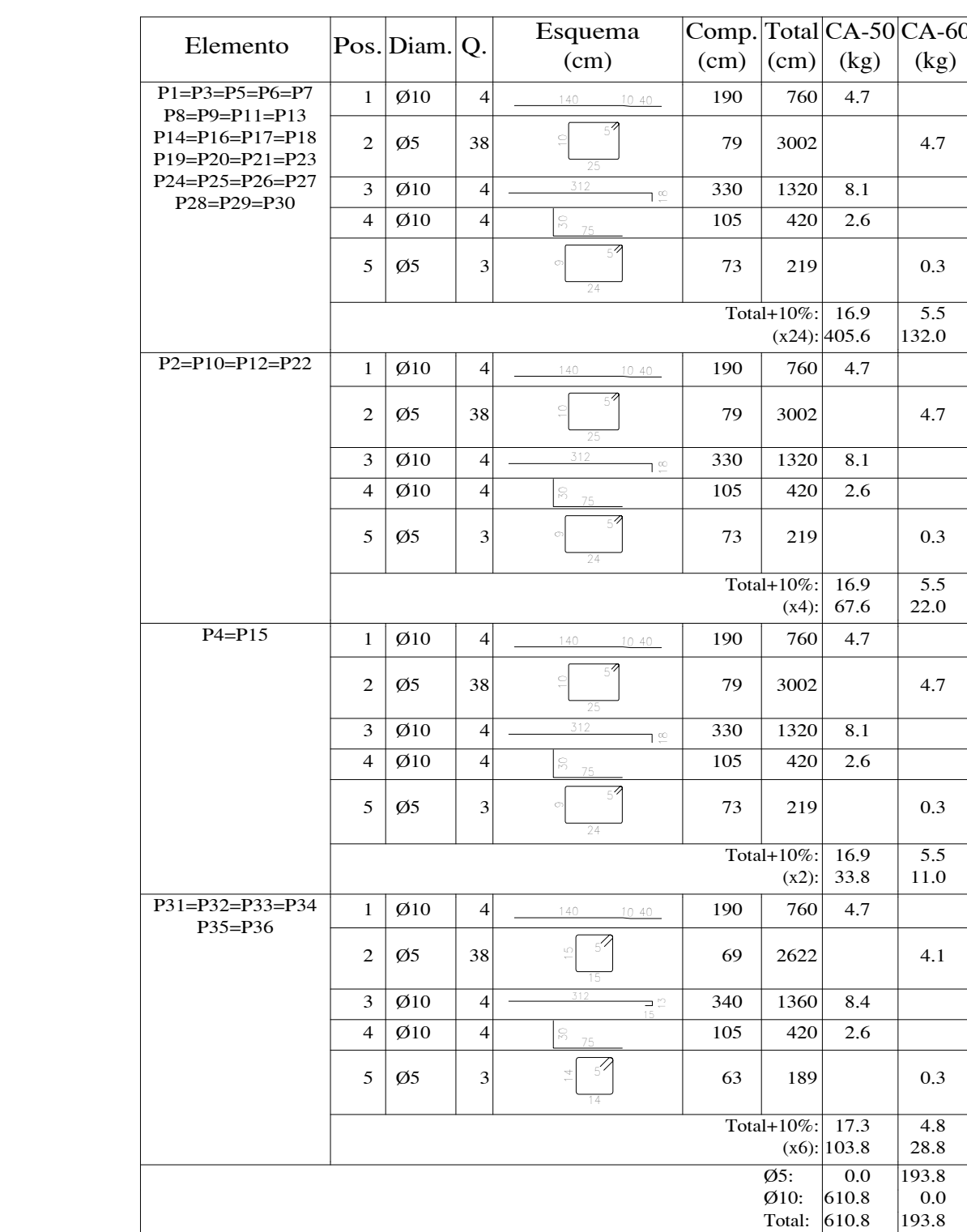
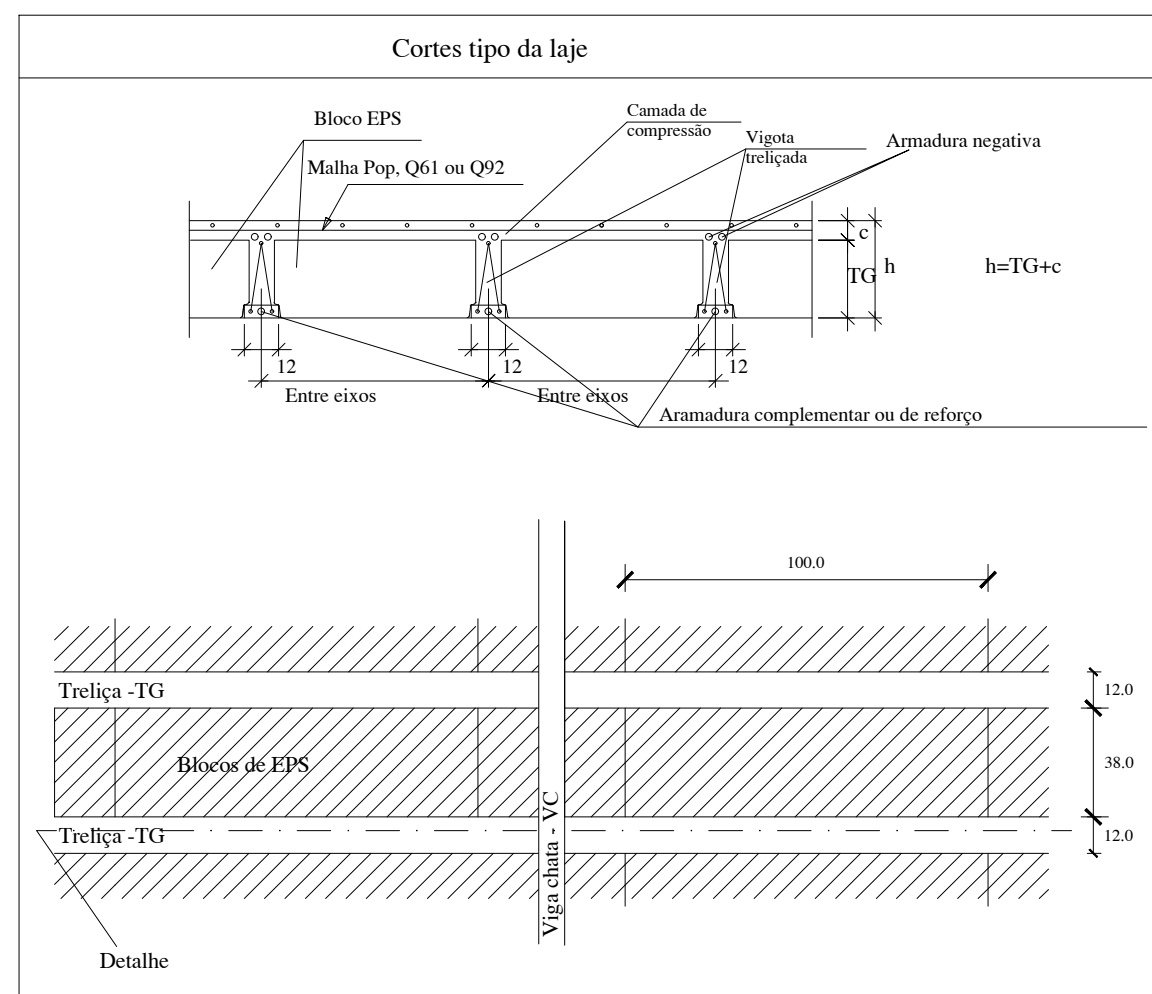
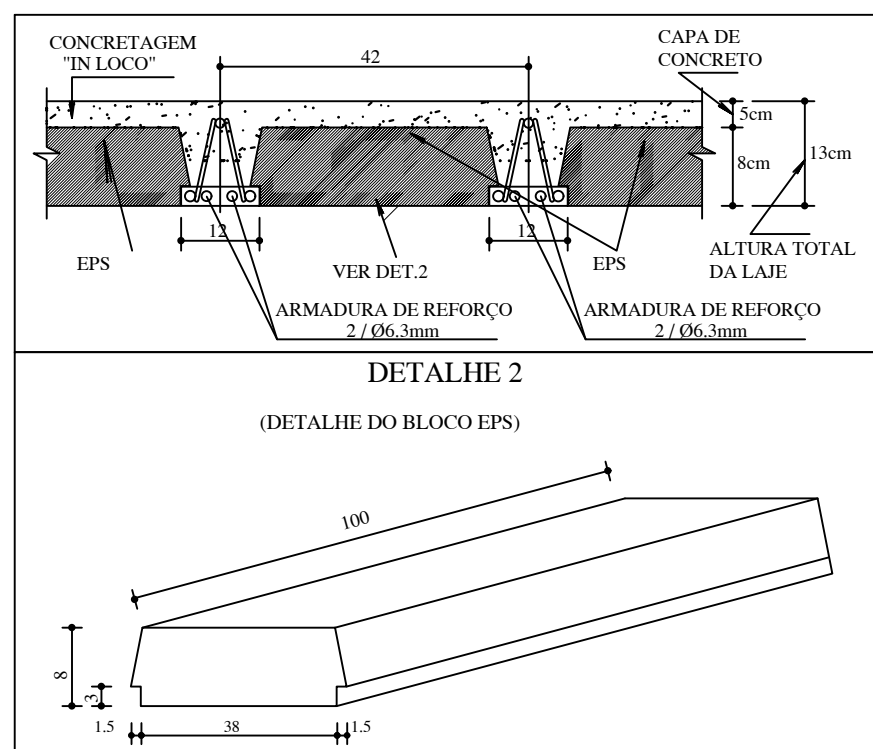
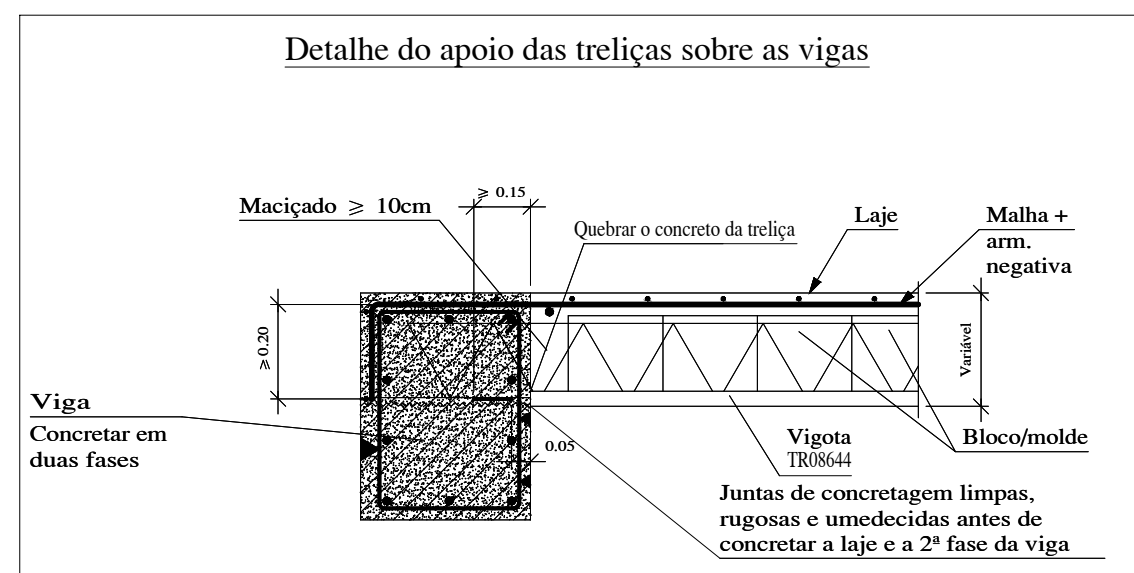
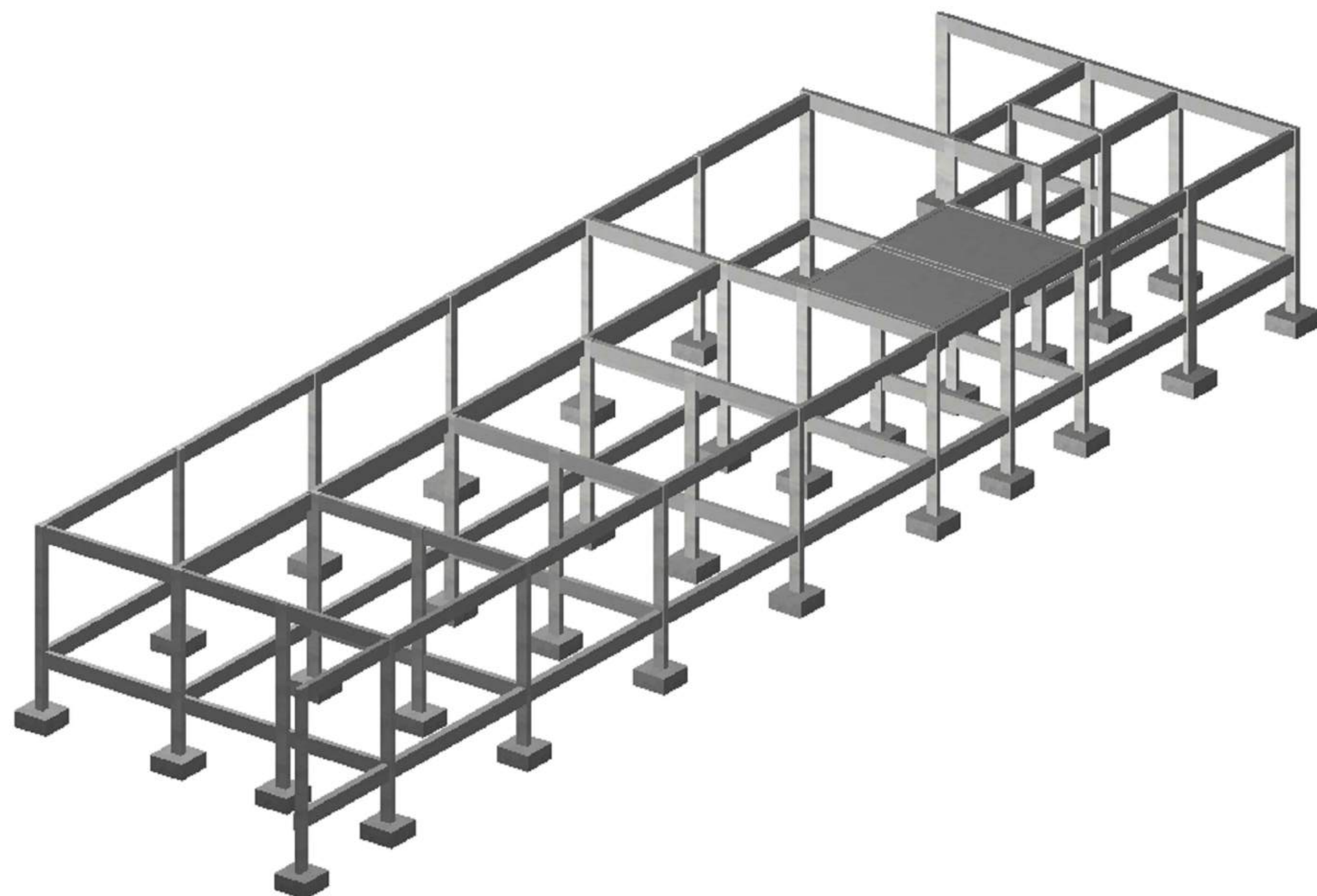
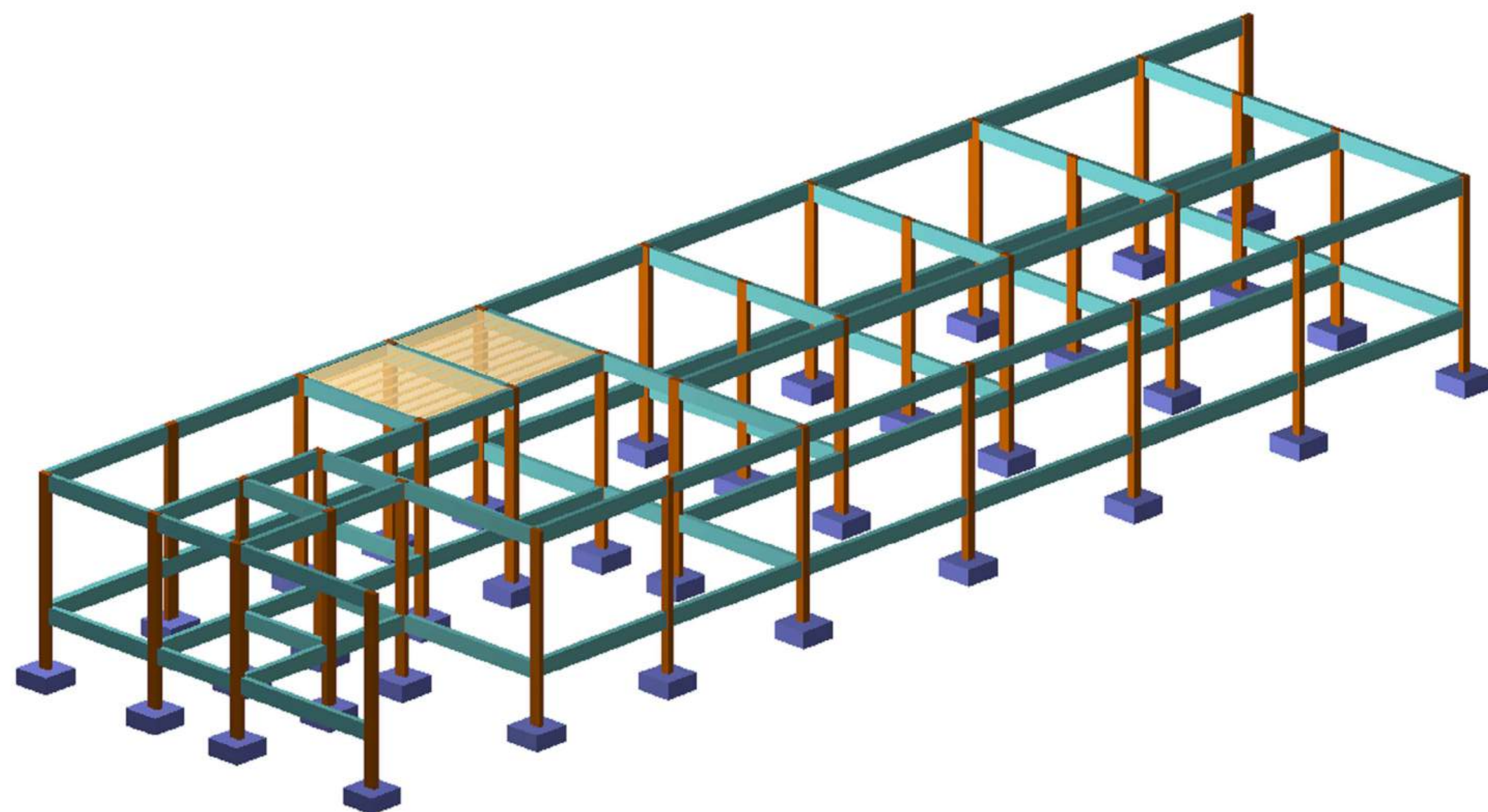
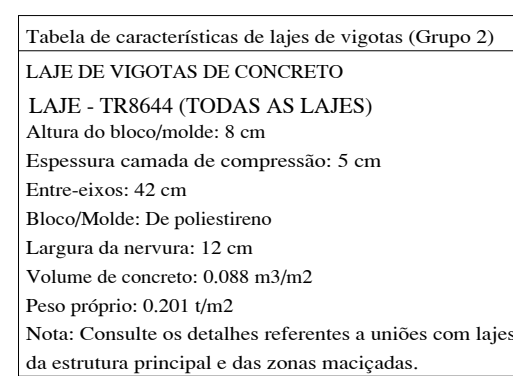
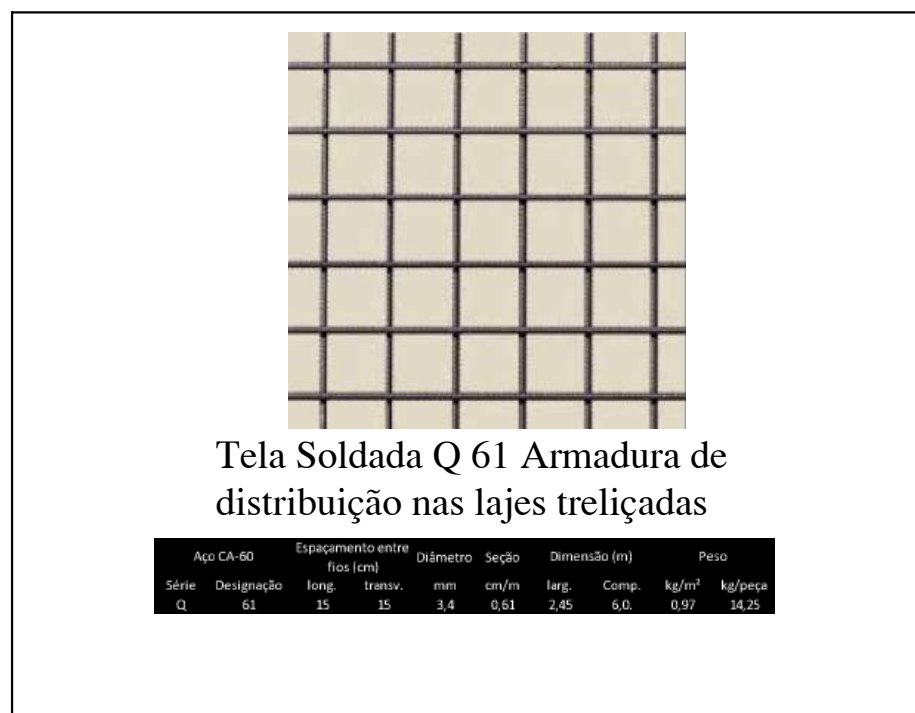
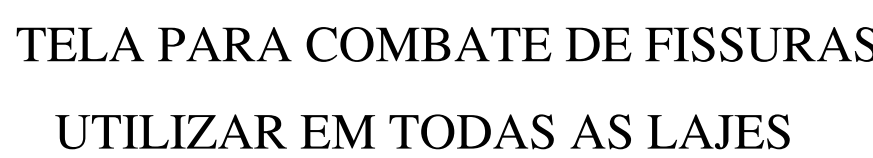
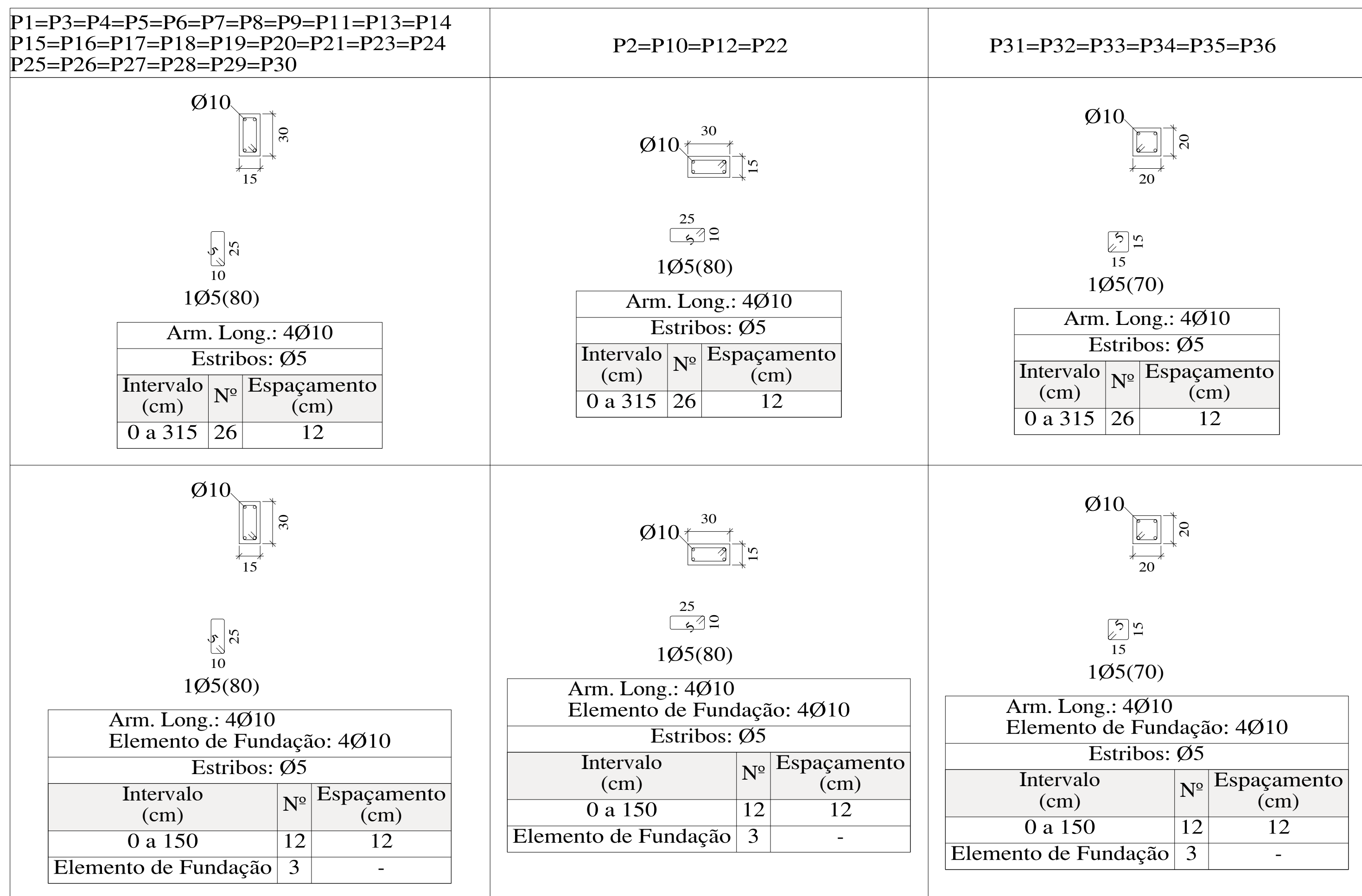

Resumo Aço Pilares	Comp. total (m)	Peso+10% (kg)	Total
CA-50 Ø10	902.4	612	612
CA-60 Ø5	1135.0	196	196
Total			808



PROJETO ESTRUTURAL
PILARES.

OBRA:
REFORMA E AMPLIAÇÃO DA ESCOLA MUNICIPAL ANTONIO MARIANO SIQUEIRA

ENDEREÇO:
MIRANDIBA - PE

PROPRIETÁRIO:
FUNDO MUNICIPAL DE EDUCAÇÃO DEMIRANDIBA - FME
CNPJ: 44.176.386/0001-00

RESPONSÁVEL TÉCNICO:
MAYSA MARIA RODRIGUES DOS SANTOS SILVA
CREA: 182004493-9

ASSUNTO: RESOLUÇÃO E AMPLIAÇÃO DA ESCOLA MUNICIPAL ANTONIO MARINO GOMES DE AMBANDIRA DE

DATA ENTREGA:	ESCALA:
---------------	---------

17/07/2024	INDICAR EM LARANJA	
QUADRO DE ÁREAS (m²):		PRANC
ÁREA DE AMPLIAÇÃO: 388.9m²		03
ÁREA COBERTA: 353.4m²		
ÁREA PERMEÁVEL: 35.5m		

PRANCHA Nº:

03/03

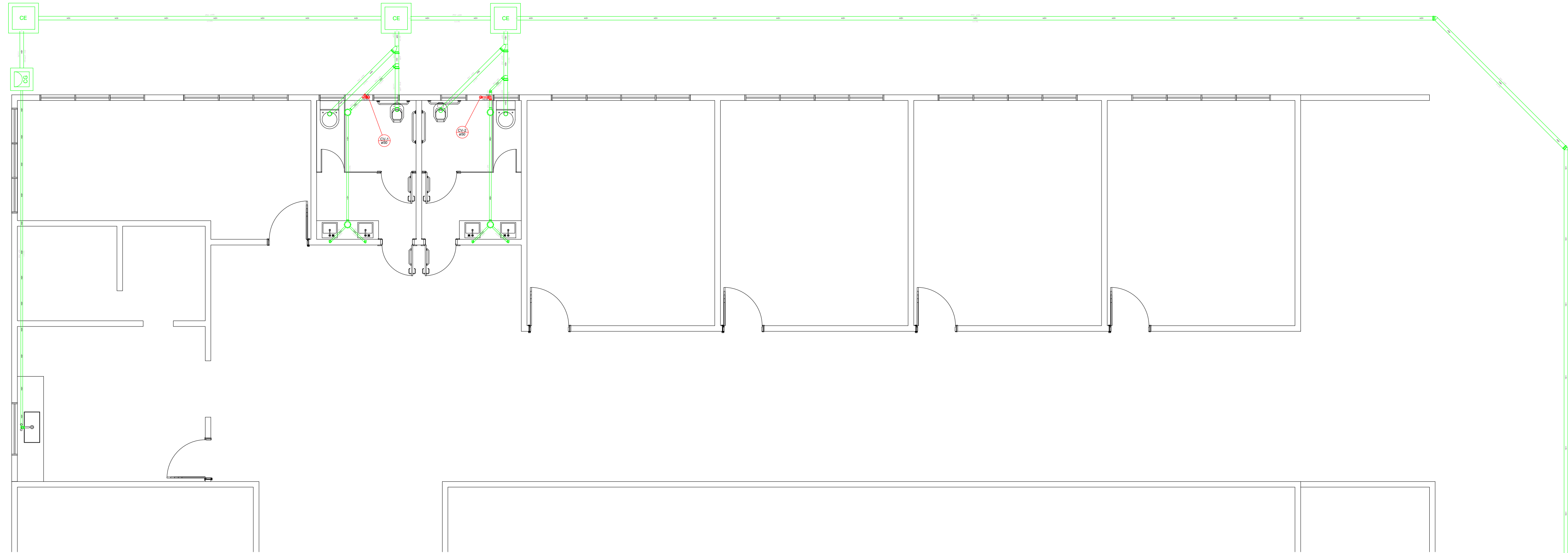

SANITÁRIO

ESC: 1/75

LIGA NA GALERIA DE ESGOTO EXISTENTE

Lista de Materiais		
Esgoto	Caixas de Passagem	
	Caixa de gordura	1 pç
	CG 60x60 cm	
	Caixa de inspeção esgoto simples	3 pç
	CE- 60x60 cm	
	PVC Acessórios	
	Caixa sifonada	4 pç
	150x150x50R	
	Sifão de copo p/ pia e lavatório	4 pç
	1" - 1.1/2"	1 pç
	1" - 2"	4 pç
	Válvula p/ lavatório e tanque	1 pç
	1"	4 pç
	Válvula p/ pia	1 pç
	1"	
Esgoto	PVC Esgoto	
	Curva 90 curta	4 pç
	40 mm	
	Joelho 45	2 pç
	100 mm	1 pç
	50 mm	
	Joelho 90	4 pç
	100 mm	3 pç
	50 mm	
	Joelho 90 c/anel p/ esgoto secundário	4 pç
Ventilação	Junção simples	
	100 mm - 50 mm	2 pç
	100 mm- 100 mm	2 pç
	50 mm - 50 mm	1 pç
	Tubo rígido c/ ponta lisa	
	100 mm - 4"	77.52 m
	40 mm	4.61 m
	50 mm - 2"	17.90 m
	Tê sanitário	
	50 mm -50 mm	1 pç
Ventilação	PVC Esgoto	
	Tubo rígido c/ ponta lisa	0.30 m
	50 mm - 2"	

Legenda	
	Caixa Sifonada
	Caixas Inspeção Esgoto Simples
	Caixas de Gordura
	Joelho 45
	Junção simples
	Lavatório de Uso Geral
	Pia de Cozinha Industrial - Lavagem de panelas com Sifão
	Ramais de Ventilação
	Vaso Sanitário c/ J90º

PROJETO SANITÁRIO

OBRA:
REFORMA E AMPLIAÇÃO DA ESCOLA MUNICIPAL ANTONIO MARIANO SIQUEIRA

ENDEREÇO:
MIRANDIBA –PE

PROPRIETÁRIO:
FUNDO MUNICIPAL DE EDUCAÇÃO DEMIRANDIBA – FME
CNPJ: 44.176.386/0001–00

RESPONSÁVEL TECNICO:
MAYSA MARIA RODRIGUES DOS SANTOS SILVA
CREA: 182004493–9

ASSUNTO:
REFORMA E AMPLIAÇÃO DA ESCOLA MUNICIPAL ANTONIO MARIANO SIQUEIRA EM MIRANDIBA–PE

DATA ENTREGA: 01/08/2024	ESCALA: INDICADA EM PLANTA
-----------------------------	-------------------------------

QUADRO DE ÁREAS (m²): ÁREA DE AMPLIAÇÃO: 388.9m² ÁREA COBERTA: 353.4m² ÁREA PERMEÁVEL: 35.5m	PRANCHA Nº: 01/01
---	-----------------------------



Detalhe H3
escala 1:25

Detalhe H4
escala 1:25

Legenda - TUBOS



	Água Fria
	Alimentação



Tabela A-4 NBR 5626/ NBR 8193	
Valor da vazão máxima (Q _{máx.}) em hidrômetros	
Q máx. m ³ /h	Diâmetro nominal DN
1,5	15 a 20
3,0	15 a 20
5,0	20
7,0	25
10,0	25
20,0	40
3,0	50

ESC: 1/50



OBRA:	REFORMA E AMPLIAÇÃO DA ESCOLA MUNICIPAL ANTONIO MARIANO SIQUEIRA
ENDEREÇO:	MIRANDIBA – PE
PROPRIETÁRIO:	FUNDO MUNICIPAL DE EDUCAÇÃO DEMIRANDIBA – FME
CNPJ:	44.176.386/0001-00
RESPONSÁVEL TÉCNICO:	MAYSA MARIA RODRIGUES DOS SANTOS SILVA
	CREA: 182004493-9

ASSUNTO: REFORMA E AMPLIAÇÃO DA ESCOLA MUNICIPAL ANTONIO MARIANO SIQUEIRA EM MIRANDIBA-PE DATA ENTREGA: 01/08/2024 ESCALA: INDICADA EM PLANTA		PRANCHA Nº:
QUADRO DE ÁREAS (m²): ÁREA DE AMPLIAÇÃO: 385,9m² ÁREA COBERTA: 33,4m² ÁREA PERMEÁVEL: 35,5m		01/02

ISOMÉTRICOS

ESC: 1/50

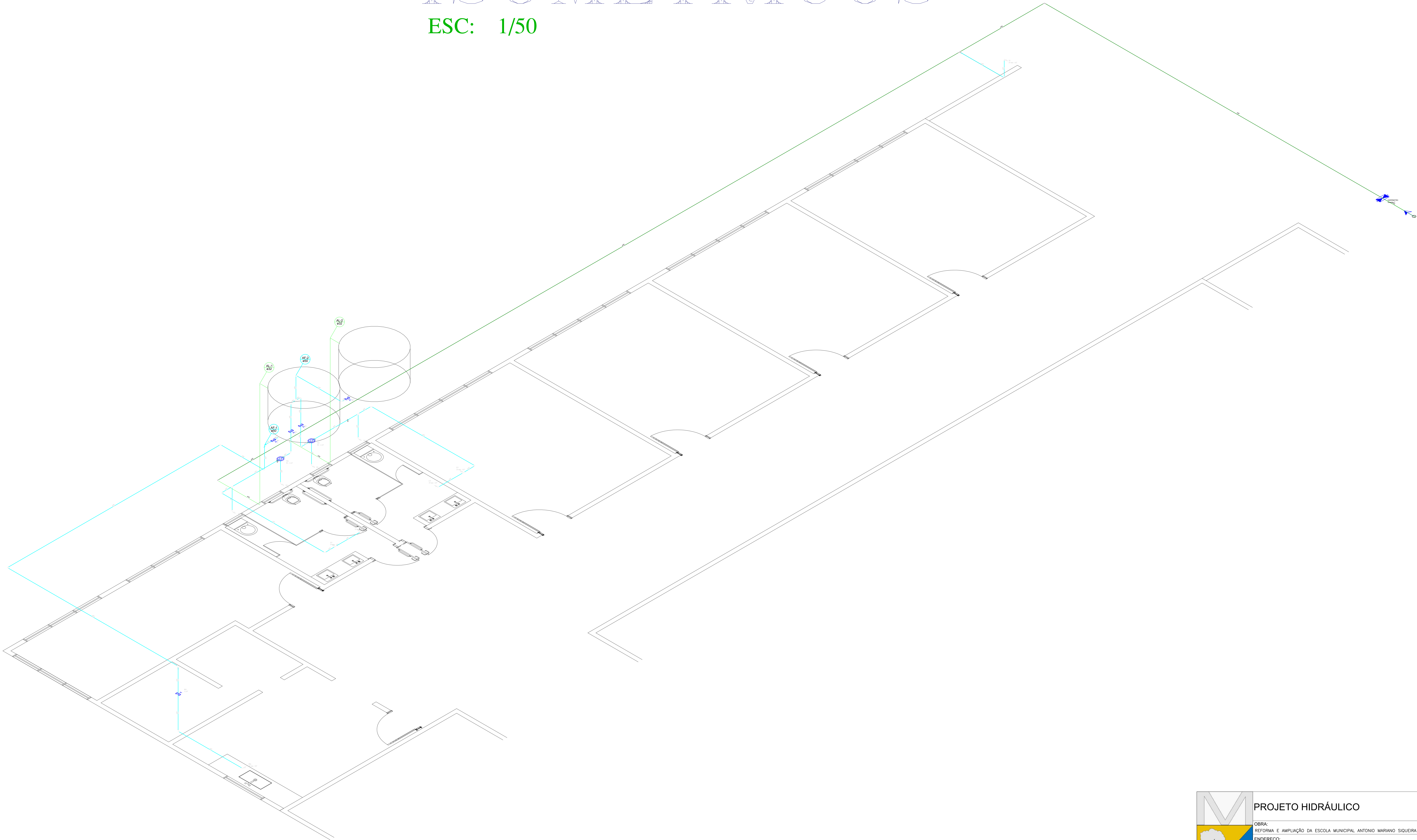

Detalhe H5
escala 1:25



PROJETO HIDRÁULICO

OBRA:

REFORMA E AMPLIAÇÃO DA ESCOLA MUNICIPAL ANTONIO MARIANO SIQUEIRA

ENDEREÇO:

MIRANDIBA –PE

PROPRIETÁRIO:

FUNDO MUNICIPAL DE EDUCAÇÃO DEMIRANDIBA – FME

CNPJ:

44.176.386/0001-00

RESPONSÁVEL TÉCNICO:

MAYSA MARIA RODRIGUES DOS SANTOS SILVA

CREA:

182004493-9

ASSUNTO:

REFORMA E AMPLIAÇÃO DA ESCOLA MUNICIPAL ANTONIO MARIANO SIQUEIRA EM MIRANDIBA-PE

DATA ENTREGA:

01/08/2024

ESCALA:

INDICADA EM PLANTA

QUADRO DE ÁREAS (m²):

ÁREA DE AMPLIAÇÃO: 388,9m²

ÁREA COBERTA: 353,4m²

ÁREA PERMEÁVEL: 35,5m

PRANCHA Nº:

02/02

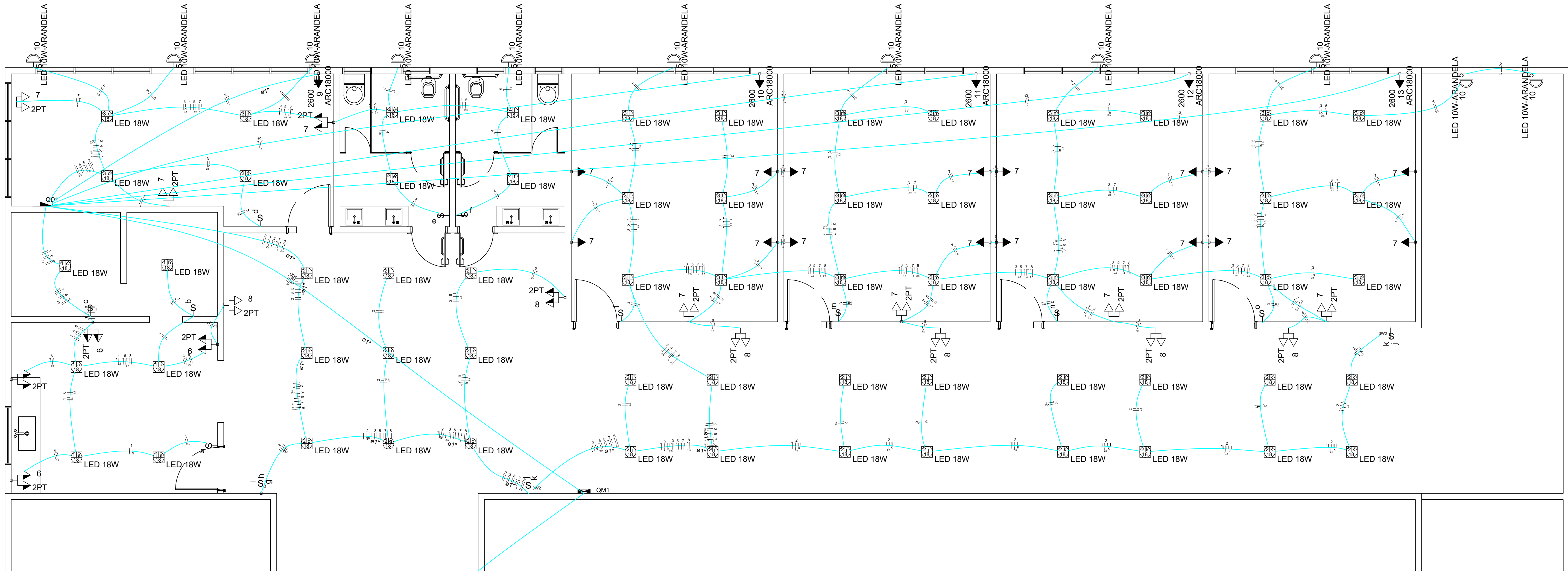

Quadro de Cargas (QD1)															
Circuito	Descrição	Esquema	Método de inst.	V (V)	Iluminação (W)	Tomadas (W)	Pot. total (W)	Pot. - R (W)	Pot. - S (W)	Pot. - T (W)	FCT	FCA (A)	It ² (A)	Seção (mm ²)	Ic (A)
1	ILUMINAÇÃO - COZINHA	F-N	B1	220 V	6	100	106	108	108	108	1,00	0,70	0,7	1,5	17,5
a					4		72	72	72	72	1,00	0,70	0,7	1,5	17,5
b					1		18	18	18	18	1,00	0,70	0,2	1,5	17,5
c					1		18	18	18	18	1,00	0,70	0,1	1,5	17,5
2	ILUMINAÇÃO - ÁREA COMUM	F-N	B1	220 V	25	450	450	450	450	450	1,00	0,80	3,4	2,5	24,0
a					3		54	54	54	54	1,00	0,80	1,2	2,5	24,0
b					3		54	54	54	54	1,00	0,80	0,8	2,5	24,0
c					3		54	54	54	54	1,00	0,80	0,4	2,5	24,0
d					3		54	54	54	54	1,00	0,80	0,2	2,5	24,0
e					3		54	54	54	54	1,00	0,80	0,1	2,5	24,0
3	ILUMINAÇÃO - SALAS	F-N	B1	220 V	8	144	144	144	144	144	1,00	0,80	3,4	2,5	24,0
a					4		72	72	72	72	1,00	0,80	1,2	2,5	24,0
b					4		72	72	72	72	1,00	0,80	0,8	2,5	24,0
c					4		72	72	72	72	1,00	0,80	0,4	2,5	24,0
d					4		72	72	72	72	1,00	0,80	0,2	2,5	24,0
e					4		72	72	72	72	1,00	0,80	0,1	2,5	24,0
4	ILUMINAÇÃO - BANHEIROS	F-N	B1	220 V	4	72	72	72	72	72	1,00	0,80	0,5	1,5	17,5
a					2		36	36	36	36	1,00	0,80	0,3	1,5	17,5
b					2		36	36	36	36	1,00	0,80	0,1	1,5	17,5
5	ILUMINAÇÃO - ARANDELAS	F-N	B1	220 V	11	110	110	110	110	110	1,00	0,80	0,5	2,5	24,0
a					8		800	800	800	800	1,00	0,70	8,5	2,5	24,0
b					30		3028	3000	3000	3000	1,00	0,80	21,0	4	32,0
c					12		1200	1200	1200	1200	1,00	0,80	9,5	2,5	24,0
d					1		2889	2890	2890	2890	1,00	1,00	13,1	4	32,0
e					1		2889	2890	2890	2890	1,00	1,00	13,1	4	32,0
f					1		2889	2890	2890	2890	1,00	1,00	13,1	4	32,0
g					1		2889	2890	2890	2890	1,00	1,00	13,1	4	32,0
h					1		2889	2890	2890	2890	1,00	1,00	13,1	4	32,0
i					1		2889	2890	2890	2890	1,00	1,00	13,1	4	32,0
j					1		2889	2890	2890	2890	1,00	1,00	13,1	4	32,0
k					1		2889	2890	2890	2890	1,00	1,00	13,1	4	32,0
l					1		2889	2890	2890	2890	1,00	1,00	13,1	4	32,0
m					1		2889	2890	2890	2890	1,00	1,00	13,1	4	32,0
n					1		2889	2890	2890	2890	1,00	1,00	13,1	4	32,0
o					1		2889	2890	2890	2890	1,00	1,00	13,1	4	32,0
p					1		2889	2890	2890	2890	1,00	1,00	13,1	4	32,0
q					1		2889	2890	2890	2890	1,00	1,00	13,1	4	32,0
r					1		2889	2890	2890	2890	1,00	1,00	13,1	4	32,0
s					1		2889	2890	2890	2890	1,00	1,00	13,1	4	32,0
t					1		2889	2890	2890	2890	1,00	1,00	13,1	4	32,0
u					1		2889	2890	2890	2890	1,00	1,00	13,1	4	32,0
v					1		2889	2890	2890	2890	1,00	1,00	13,1	4	32,0
w					1		2889	2890	2890	2890	1,00	1,00	13,1	4	32,0
x					1		2889	2890	2890	2890	1,00	1,00	13,1	4	32,0
y					1		2889	2890	2890	2890	1,00	1,00	13,1	4	32,0
z					1		2889	2890	2890	2890	1,00	1,00	13,1	4	32,0
AA					1		2889	2890	2890	2890	1,00	1,00	13,1	4	32,0
AB					1		2889	2890	2890	2890	1,00	1,00	13,1	4	32,0
AC					1		2889	2890	2890	2890	1,00	1,00	13,1	4	32,0
AD					1		2889	2890	2890	2890	1,00	1,00	13,1	4	32,0
AE					1		2889	2890	2890	2890	1,00	1,00	13,1	4	32,0
AF					1		2889	2890	2890	2890	1,00	1,00	13,1	4	32,0
AG					1		2889	2890	2890	2890	1,00	1,00	13,1	4	32,0
AH					1		2889	2890	2890	2890	1,00	1,00	13,1	4	32,0
AI					1		2889	2890	2890	2890	1,00	1,00	13,1	4	32,0
AJ					1		2889	2890	2890	2890	1,00	1,00	13,1	4	32,0
AK					1		2889	2890	2890	2890	1,00	1,00	13,1	4	32,0
AL					1		2889	2890	2890	2890	1,00	1,00	13,1	4	32,0
AM					1		2889	2890	2890	2890	1,00	1,00	13,1	4	32,0
AN					1		2889	2890	2890	2890	1,00	1,00	13,1	4	32,0
AO					1		2889	2890	2890	2890	1,00	1,00	13,1	4	32,0
AP					1		2889	2890	2890	2890	1,00	1,00	13,1	4	32,0
AQ					1		2889	2890	2890	2890	1,00	1,00	13,1	4	32,0
AR					1		2889	2890	2890	2890	1,00	1,00	13,1	4	32,0
AS					1		2889	2890	2890	2890	1,00	1,00	13,1	4	32,0
AT					1		2889	2890	2890	2890	1,00	1,00	13,1	4	32,0
AU					1		2889	2890	2890	2890	1,00	1,00	13,1	4	32,0
AV					1		2889	2890	2890	2890	1,00	1,00	13,1	4	32,0
AW					1		2889	2890	2890	2890	1,00	1,00	13,1	4	32,0
AX					1		2889	2890	2890	2890	1,00	1,00	13,1	4	32,0
AY					1		2889	2890	2890	2890	1,00	1,00	13,1	4	32,0
AZ					1		2889	2890	2890	2890	1,00	1,00	13,1	4	32,0
BA					1		2889	2890	2890	2890	1,00	1,00	13,1	4	32,0
BB					1		2889	2890	2890	2890	1,00	1,00	13,1	4	32,0
BC					1		2889	2890	2890	2890	1,00	1,00	13,1	4	32,0
BD					1		2889	2890	2890	2890	1,00	1,00	13,1	4	32,0
BE					1		2889	2890	2890	2890	1,00	1,00	13,1	4	32,0
BF					1		2889	2890	2890	2890	1,00	1,00	13,1	4	32,0
BG					1		2889	2890	2890	2890	1,00	1,00	13,1	4	32,0
BH					1		2889	2890	2890	2890	1,00	1,00	13,1	4	32,0
BI					1		2889	2890	2890	2890	1,00	1,00	13,1	4	32,0
BJ					1		2889	2890	2890	2890	1,00	1,00	13,1	4	32,0
BK					1		2889	2890	2890	2890	1,00	1,00	13,1	4	32,0
BL					1		2889	2890	2890	2890	1,00	1,00	13,1	4	32,0
BM					1		2889	2890	2890	2890	1,00	1,00	13,1	4	32,0
BN					1		2889	2890	2890	2890	1,00	1,00	13,1	4	32,0
BO					1		2889	2890	2890	2890	1,00	1,00	13,1	4	32,0
BP					1		2889	2890	2890	2890	1,00	1,00	13,1	4	32,0
BQ					1		2889	2890	2890	2890	1,00	1,00	13,1	4	32,0
BR					1		2889	2890	2890	2890	1,00	1,00	13,1	4	32,0
BS					1		2889	2890	2890	2890	1,00	1,00	13,1	4	32,0
BT					1		2889	2890	2890	2890	1,00	1,00	13,1	4	32,0
BU					1		2889	2890	2890	2890	1,00	1,00	13,1	4	32,0
BV					1		2889	2890	2890	2890	1,00	1,00	13,1	4	32,0
BW					1		2889	2890	2890	2890	1,00	1,00	13,1	4	32,0
BX					1		2889	2890	2890	2890	1,00	1,00	13,1	4	32,0
BY					1		2889	2890	2890	2890	1,00	1,00	13,1	4	32,0
BZ					1		2889	2890	2890	2890	1,00	1,00	13,1	4	32,0
CA					1		2889	2890	2890	2890	1,00	1,00	13,1	4	32,0
CB					1		2889	2890	2890	2890	1,00	1,00	13,1	4	32,0
CC					1		2889	2890	2890	2890	1,00	1,00	13,1	4	32,0
CD					1		2889	2890	2890	2890	1,00	1,00	13,1	4	32,0
CE					1		2889	2890	2890	2890	1,00	1,00	13,1	4	32,0
CF					1		2889	2890	2890	2890	1,00	1,00	13,1	4	32,0
CG					1		2889	2890	2890	2890	1,00	1,00	13,1	4	32,0
CH				</											