

PROCESSO Nº 001/2026
DISPENSA Nº 001/2026

EDITAL DE CONTRATAÇÃO DIRETA

PREÂMBULO

O INSTITUTO DE PREVIDÊNCIA SOCIAL DO MUNICÍPIO DE ESCADA - ESCADAPREVI, inscrita no CNPJ nº 06.152.328/0001-00, por meio de sua Gerente, com sede na Rua João Manoel Pontual, n.º 166, Centro, Escada - PE, e por intermédio de sua por intermédio da Agente de Contratação, a Sra. Rejane de Fátima Nascimento da Silva, torna público para conhecimento dos interessados, que realizará contratação direta, em razão do valor, para a **CONTRATAÇÃO DE EMPRESA ESPECIALIZADA PARA EXECUÇÃO DE REFORMA DO PRÉDIO DO ESCADAPREVI NO MUNICÍPIO DE ESCADA/PE**, com critério de julgamento **“MENOR PREÇO” GLOBAL**, na hipótese do art. 75, I, nos termos da Lei nº 14.133/2021 e demais legislação aplicável, com base nas justificativas e disposições estabelecidas neste edital e seu anexo:

Acolhimento das propostas: do 10/02/2026 ao dia 12/02/2026 até às 23:59:59, através do E-mail: Edital.escada@gmail.com

Local para consultas a informações: O aviso edital e anexos da contratação direta, em razão do valor, está disponibilizado para consulta e cópia na internet no endereço: <https://escada.pe.gov.br/> (portal da transparência).

SETOR RESPONSÁVEL PELA SOLICITAÇÃO

Secretaria de Infraestrutura e Obras

LEGISLAÇÃO APLICADA

Constituição da República Federativa do Brasil, Artigo 37: Regula a atuação da Administração Pública.

Lei Nacional nº 14.133, de 01/04/2021: Lei de Licitações e Contratos Administrativos.

Lei Complementar nº 123, de 14/12/2006: Institui o Estatuto Nacional da Microempresa e da Empresa de Pequeno Porte e altera outros dispositivos legais, alterada pela Lei Complementar nº. 147 de 07 de agosto de 2014.

Lei Federal nº 12.846, de 01/08/2013: Dispõe sobre a responsabilização administrativa e civil de pessoas jurídicas pela prática de atos contra a administração pública, nacional ou estrangeira, e dá outras providências.

1. DA FUNDAMENTAÇÃO LEGAL

1.1. A regra geral trazida pela Constituição Federal de 1988, em seu artigo 37, inciso XXI, é que a contratação de obras, serviços, compras e alienações deverá ser precedido de devido processo licitatório, que assegure igualdade de condições a todos os concorrentes, e obedecendo aos princípios que regem a Administração Pública e aos princípios que disciplinam os processos licitatórios.

1.2. O motivo maior da existência da licitação pública é o respeito ao Princípio Constitucional da Isonomia, uma vez que o Contrato Administrativo decorrente da licitação pública vem ao final trazer benefícios econômicos ao contratado e, por esse motivo, todos aqueles potenciais interessados em contratar com a Administração Pública devem, nos termos da legislação vigente, ser tratados de maneira isonômica por parte da Administração Pública.

1.3. Contudo, apesar da regra geral para se contratar com a Administração Pública, ser a de realização de procedimento licitatório, o próprio inciso XXI do art. 37 da CF/88 diz que podem existir casos previstos na legislação infraconstitucional em que a Administração Pública, respeitadas as formalidades legais, pode contratar de forma direta.

1.4. Neste sentido, a Lei nº 14.133, de 1º de abril de 2021, traz algumas hipóteses, de casos excepcionais, em que a contratação pode ocorrer diretamente, tal qual era e ainda pode ser fundamentado, observadas suas especificidades, na Lei nº 8.666/93.

1.5. Das vias excepcionais possíveis, a que norteia este aviso, é a dispensa de licitação em razão do valor, com fundamento no art. 75, inciso I, (atualizado através do DECRETO Nº 12.807, DE 29 DE DEZEMBRO DE 2025) combinado com o seu §3º, da Lei Federal nº 14.133, de 1º de abril de 2021, conforme transcrição a seguir:

Art. 75. É dispensável a licitação:

I - para contratação que envolva valores inferiores a **R\$ 130.984,20 (cento e trinta mil novecentos e oitenta e quatro reais e vinte centavos)**, no

caso de obras e serviços de engenharia ou de serviços de manutenção de veículos automotores; [...]

§ 3º As contratações de que tratam os incisos I e II do caput deste artigo serão preferencialmente precedidas de divulgação de aviso em sítio eletrônico oficial, pelo prazo mínimo de 3 (três) dias úteis, com a especificação do objeto pretendido e com a manifestação de interesse da Administração em obter propostas adicionais de eventuais interessados, devendo ser selecionada a proposta mais vantajosa.

1.6. Assim, visando o princípio finalístico, na forma do art. 5º da LINDB, por meio do qual pretendeu o legislador conferir maior publicidade às contratações diretas à luz da Lei nº 14.133/2021, o presente aviso almeja obter propostas adicionais de eventuais interessados, para fins de seleção daquela mais vantajosa no desiderato de, posteriormente, celebrar contratação direta por dispensa, na forma do parágrafo 7º do art. 75 da Nova Lei de Licitações e Contratos.

2. DA JUSTIFICATIVA

2.1 A presente contratação fundamenta-se na necessidade imperiosa de intervenção física na infraestrutura da sede da ESCADA PREVI, visando sanar patologias construtivas e adequar o ambiente de trabalho e atendimento. A reforma justifica-se pelos seguintes pontos:

2.1.1 O prédio apresenta desgastes naturais decorrentes do tempo e da falta de manutenções profundas recentes. A reforma do telhado e da alvenaria é urgente para interromper processos de infiltração que comprometem a integridade da estrutura e colocam em risco o mobiliário, equipamentos eletrônicos e o arquivo documental da autarquia.

2.1.2 A substituição de revestimentos cerâmicos e forros busca eliminar focos de umidade e bolor, garantindo um ambiente salubre para servidores e segurados. Paralelamente, a revisão da parte elétrica é vital para suportar a carga dos equipamentos modernos, prevenindo curtos-circuitos, incêndios e garantindo a continuidade dos serviços digitais sem interrupções por falhas na rede.

2.1.3 Sendo a ESCADA PREVI uma unidade de atendimento previdenciário, a atualização de louças e metais não é apenas estética, mas funcional, visando a higiene adequada e a adequação às normas de uso e economia de água. A revitalização do espaço físico reflete o respeito ao cidadão de Escada/PE, oferecendo um atendimento digno em um ambiente seguro e organizado.

2.2 A manutenção corretiva e preventiva descrita neste objeto evita que pequenos problemas se tornem danos estruturais graves, o que demandaria gastos significativamente maiores dos cofres públicos no futuro, atendendo assim ao princípio da eficiência e economicidade na Administração Pública.

3. DO OBJETO

3.1. Constitui objeto do edital, a **CONTRATAÇÃO DE EMPRESA ESPECIALIZADA PARA EXECUÇÃO DE REFORMA DO PRÉDIO DO ESCADAPREVI NO MUNICÍPIO DE ESCADA/PE.**

4. DO DETALHAMENTO DO OBJETO

4.1. Detalhamento da presente prestação encontram-se no Estudo técnico Preliminar e no Termo de Referência, documento inseparável deste edital.

5. DA PRESTAÇÃO DOS SERVIÇOS

5.1. As especificações das aquisições encontram-se no Termo de Referência, documento inseparável deste edital.

6. DA FORMA DE PAGAMENTO

6.1. O pagamento está condicionado à prestação dos serviços previstos no Termo de Referência, devendo ser efetuado em até 30 dias posterior a apresentação da nota fiscal/fatura, devidamente atestada pelo setor competente do Município, comprovada a manutenção das

exigências da habilitação.

6.2. Em havendo erro na Nota Fiscal/Fatura ou circunstâncias que impeçam a liquidação das despesas, a CONTRATADA será oficialmente comunicada do fato pelo gestor competente da CONTRATANTE, sendo essas Notas Fiscais/Faturas devolvidas à CONTRATADA. Seu pagamento ocorrerá em até 10 (dez) dias corridos após a data de sua reapresentação, sem qualquer ônus para a CONTRATANTE.

6.3. A CONTRATANTE reserva-se o direito de não realizar o pagamento se o serviço for executado em desacordo com o Termo de Referência, as especificações constantes deste contrato e demais anexos do Edital.

6.4. A contratante não efetuara pagamento de título descontado, ou por meio de cobrança em banco, bem como, os que forem negociados com terceiros por intermédio da operação de "factoring".

6.5. As despesas bancárias decorrentes de transferências de valores para outras praças serão de responsabilidade da Contratada.

7. DA DOTAÇÃO ORÇAMENTÁRIA

7.1. As despesas decorrentes da presente contratação correrão por conta das seguintes dotações orçamentárias previstas no orçamento de 2026:

08 INSTITUTO DE PREVIÊNCIA SOC. MUNIC. DE ESCADA

30.06 FUNDO MUNICIPAL DE PREVIDÊNCIA

09.122.0901.2099.0000MANUTENÇÃO DAS ATIV. DO ESCADAPREV

3.3.90.00.00 APLICAÇÕES DIRETAS

8. DA DELIBERAÇÃO E DO ACOLHIMENTO DE PROPOSTAS ADICIONAIS

8.1 Considerando o acima exposto, FICA AUTORIZADO a publicação do aviso de contratação direta, no Site Oficial eletrônico da municipalidade, pelo prazo de 03 (três) dias úteis, objetivando a obtenção de propostas adicionais de eventuais interessados, devendo ser selecionada a proposta mais vantajosa.

8.1.1 – O período de Acolhimento das propostas adicionais: do dia 10/02/2026 até o dia 12/02/2026 até às 23:59:59.

8.1.2– As propostas adicionais devem estar de acordo com a planilha indicada no item 4 deste edital e **deverão ser enviadas para o e-mail: edital.escada@gmail.com, até a data final indicadas no subitem 8.1.1.**

9. DA HABILITAÇÃO

9.1. Para efetivação da contratação da empresa mais bem classificada (ofertante do menor preço) serão exigidas, exclusivamente, as condições de habilitação que dispõe o inciso V da Lei nº 14.133, de 2021, e definidos no artigo 62 da mesma lei, a saber

I - jurídica;

II - técnica;

III- fiscal, social e trabalhista;

9.2. **Para habilitação jurídica**, a vencedora deverá apresentar:

a) Para **Empresas Individuais**: Declaração de constituição registrada na Junta Comercial acompanhada das respectivas alterações, quando houver;

b) Para **Sociedade Empresária: Ato constitutivo, ou contrato social** em vigor, o qual deverá estar devidamente consolidado e acompanhado das posteriores alterações, se houver (*Lei Federal nº 11.127, de 28 de junho de 2005*);

c) Para **Sociedade por Ações** (sociedade empresária do tipo S/A): Ato constitutivo e alterações subsequentes, acompanhados de documentos de eleição de seus administradores, em exercício;

d) Para **Sociedade Civil** (sociedades simples): Inscrição do ato constitutivo e alterações subsequentes, devidamente registrados no Registro Civil das Pessoas Jurídicas, acompanhada de prova da diretoria em exercício;

e) Para **Empresa ou Sociedade Estrangeira** em funcionamento no País: Decreto de autorização e ato de registro e autorização para funcionamento expedido pelo órgão competente, quando a atividade assim o exigir.

9.2.1 - A documentação referente às alíneas de "a" à "e" deve vir obrigatoriamente acompanhada da cópia de

documento oficial com foto do(s) responsável(eis) legal(ais) da empresa.

9.3. Para comprovação fiscal, social e trabalhista, a vencedora deverá apresentar:

- a) Prova de inscrição perante no Cadastro Nacional de Pessoa Jurídica do Ministério da Fazenda (CNPJ).
- b) Prova de regularidade relativa à Seguridade Social e ao Fundo de Garantia por Tempo de Serviço (FGTS), demonstrando situação regular no cumprimento dos encargos sociais instituídos por lei. (Redação dada pela Lei nº 8.883, de 1994).
- c) Prova de regularidade para com a Fazenda Federal do domicílio ou sede do licitante, ou outra equivalente, na forma da lei.
- d) Prova de regularidade para com a Fazenda Estadual do domicílio ou sede do licitante, ou outra equivalente, na forma da lei;
- e) Prova de regularidade para com a Fazenda Municipal do domicílio ou sede do licitante, ou outra equivalente, na forma da lei.
- f) Prova de situação regular perante o Tribunal Superior do Trabalho (TST), através da apresentação de Certidão Negativa de Débito Trabalhista (CNDT) ou Certidão Positiva com efeitos de Negativa (Lei 12.440/2011)
- g) Declaração de comprovação do cumprimento do disposto no [inciso XXXIII do art. 7º da Constituição Federal](#).

OBS: Em caso de isenção ou não incidência de tributos, a proponente deverá apresentar documentos comprobatórios do fato.

9.4. Para comprovação de qualificação técnica, a vencedora deverá apresentar:

- a) Certidão de registro de pessoa jurídica no Conselho Regional de Engenharia e Agronomia - CREA ou Arquitetura e Urbanismo- CAU, em nome da licitante, com validade na data de recebimento dos documentos de habilitação e classificação, na qual conste responsável técnico com habilitação para execução de obras, emitida pelo CREA ou CAU da jurisdição da sede da licitante;
- b) Atestado(s) fornecido(s) por pessoa jurídica de direito público ou privado, acompanhado da respectiva Certidão de Acervo Técnico – CAT, expedida pelo CREA ou CAU, em nome de profissional de nível superior legalmente habilitado, integrante do quadro de pessoal da licitante, que comprove(m) a sua responsabilidade técnica de forma satisfatória, na execução de serviços compatível em características e quantidades que compõem as parcelas de maior relevância técnica e valor significativo da contratação, com o seguinte acervo:

COMPROVAÇÃO TÉCNICO PROFISSIONAL	
Item	Descrição
1	TRAMA DE MADEIRA COMPOSTA POR RIPAS, CAIBROS E TERÇAS PARA TELHADOS DE MAIS QUE 2 ÁGUAS PARA TELHA CERÂMICA CAPA-CANAL, INCLUSO TRANSPORTE VERTICAL. AF_ 07/2019
2	TELHAMENTO COM TELHA PVC ONDULADA OU FIBROCIMENTO 6MM, COM RECOBRIMENTO LATERAL DE 1 1/4 DE ONDA PARA TELHADO COM INCLINAÇÃO MÁXIMA DE 10°, COM ATÉ 2 ÁGUAS, INCLUSO IÇAMENTO. AF_ 07/2019

- c) nome da licitante que comprove(m) a execução de serviços compatível em características e quantidades que compõem as parcelas de maior relevância técnica e valor significativo da contratação, com os quantitativos mínimos descritos a seguir:

COMPROVAÇÃO TÉCNICO OPERACIONAL			
Item	Descrição	QUANTIDADE REAL DE PROJETO	QUANTIDADE DE MINIMA A SER ANALIZADA (50%)
1	TRAMA DE MADEIRA COMPOSTA POR RIPAS, CAIBROS E TERÇAS PARA TELHADOS DE MAIS QUE 2 ÁGUAS PARA TELHA CERÂMICA CAPA-CANAL, INCLUSO TRANSPORTE VERTICAL. AF_ 07/2019	90,21 m ²	45,10 m ²
2	TELHAMENTO COM TELHA PVC ONDULADA OU FIBROCIMENTO 6MM, COM RECOBRIMENTO LATERAL DE 1 1/4 DE ONDA PARA TELHADO COM	81,19 m ²	40,59 m ²

	INCLINAÇÃO MÁXIMA DE 10°, COM ATÉ 2 ÁGUAS, INCLUSO IÇAMENTO. AF_07/2019		
--	---	--	--

- d) Registro no Conselho Regional de Engenharia e Agronomia – CREA ou Arquitetura e Urbanismo- CAU, do(s) profissional(ais) indicado(s) para a execução dos serviços.
- e) A execução dos serviços deverá ser conduzida, obrigatoriamente, sob responsabilidade técnica dos profissionais cujos atestados foram apresentados pela licitante para comprovação da capacidade técnico-profissional.
- f) Somente será admitida a substituição de profissional detentor de atestado apresentado na fase de habilitação por outro com experiência equivalente ou superior. A proposta de substituição de profissional deverá ser feita por escrito, fundamentada e instruída com as provas necessárias à comprovação da situação que se apresenta, e incluirá a indicação do novo profissional com o respectivo acervo técnico acompanhada da baixa da ART do profissional, que está sendo substituído. Para a sua efetivação, a proposta de substituição deverá ser apreciada e aprovada pela CONTRATANTE.
- g) A comprovação do vínculo empregatício do(s) profissional(is) referido(s) acima deste Edital será feita mediante cópia autenticada do contrato de trabalho com a empresa licitante, constante da Carteira Profissional, da Ficha de Registro de Emprego (FRE) que demonstrem a identificação do(s) profissional(ais), com visto do órgão competente, a GFIP do último mês de recolhimento do Fundo de Garantia por Tempo de Serviço antes da data prevista para a abertura do certame ou pela apresentação de Contrato de Prestação de Serviços firmado com o profissional.
- h) Quando o responsável técnico for o dirigente ou sócio da empresa licitante, tal comprovação deverá ser feita através de um dos seguintes documentos: contrato social, certidão de registro do CREA ou CAU, devidamente atualizada, ou de certidão simplificada da Junta Comercial expedida na sede do licitante.
- i) **Declaração do licitante** de que tomou conhecimento de todas as informações contidas neste edital e em seus anexos e de que tomou ciência das condições físicas dos locais onde serão executados os serviços relativos ao objeto desta licitação.
- j) É aconselhável a visita aos locais onde serão executados os serviços objeto da execução, visando o conhecimento das suas condições, bem como de eventuais e possíveis dificuldades e circunstâncias outras que possam influir, não somente na elaboração da proposta como na própria execução dos serviços. PREFEITURA MUNICIPAL DE ESCADA/PE se reservará ao direito de não acatar pedidos posteriores à contratação dos serviços cuja origem seja decorrente de situações que poderiam ser previstas na visita ao local e na análise da planilha/projeto.
- j.1) A visita técnica será realizada em datas determinadas pela Secretaria de Infraestrutura, deste Município, mediante agendamento prévio das interessadas, de modo que cada agendamento não coincida com o agendamento de outros licitantes, a ser agendado no seguinte endereço: Av. Dr Antônio de Castro, nº 680, Jaguaribe, Escada/PE, CEP: 55.500-000, Tel. (81) 99681-1179, de segunda à sexta-feira das 07h00min às 13h00min, e somente poderá ser realizada pela citada Secretaria, impreterivelmente até as 13h00min do 1º (primeiro) dia que anteceder a data determinada para a abertura da sessão pública de lances;
- j.2) Ao término da visita será expedido o Atestado que comprove sua realização, que deverá ser anexado aos documentos de habilitação;
- j.3) Caso na visita aos locais dos serviços, o participante verifique que no Edital e seus Anexos, há ausência de itens de serviços indispensáveis à realização dos mesmos, deverá comunicar imediatamente à Comissão de Contratação, não sendo aceitos em nenhuma hipótese, aditivos posteriores ao contrato em decorrência de alegação de falhas, posto que a licitante ao adquirir este Edital acata a planilha de preços e serviços da PREFEITURA MUNICIPAL DE ESCADA/PE, passando a assumir a responsabilidade por todos os quantitativos constantes da mesma.
- j.4) As empresas que julgarem da não necessidade de realização da visita técnica conforme subitens anteriores, deverá apresentar Declaração, devidamente assinado por seu representante(s) legal(is) e/ou responsável técnico de que possui pleno conhecimento do objeto e condições do(s) local(is) dos serviços, que deverá ser anexado aos documentos de habilitação.
- k) **Declaração formal de disponibilidade dos equipamentos**, das máquinas e do pessoal técnico especializado, níveis técnico e superior, necessários à execução do objeto licitado.

9.5 QUALIFICAÇÃO ECONÔMICO FINANCEIRA

9.5.1 Certidão Negativa de Falência ou Recuperação Judicial, expedida pelo distribuidor ou distribuidores (caso exista mais de um) da sede ou domicílio da licitante OU, no caso de empresas em recuperação judicial, certidão emitida pela instância judicial competente que ateste que as empresas tenham tido o plano de recuperação concedido ou homologado em juízo.

9.5.2 Certidão Negativa de Falência ou Recuperação Judicial referente aos processos distribuídos pelo PJe (**processos judiciais eletrônicos**) da sede da licitante OU, no caso de empresas em recuperação judicial, certidão emitida pela instância judicial competente que ateste que as empresas tenham tido o plano de recuperação concedido ou homologado em juízo.

9.5.3 A certidão descrita no item 9.5.2 somente é exigível quando a certidão negativa de Falência ou Recuperação Judicial da sede ou do domicílio da licitante (item 9.5.1) contiver a **ressalva expressa** de que não abrange os processos judiciais eletrônicos.

10. DAS OBRIGAÇÕES DA CONTRATADA

10.1.A Contratada deve cumprir todas as obrigações constantes no Edital, seus Anexos e proposta vencedora, para à perfeita execução do objeto, assumindo inteira responsabilidade técnica pelo fornecimento do mesmo e assumindo como exclusivamente seus os riscos e as despesas decorrentes da boa e perfeita execução do objeto.

10.2.Efetuar a entrega do objeto em perfeitas condições conforme proposta de preço.

10.3.Prover todos os meios necessários à garantia da plena operacionalidade do serviço.

10.4.A falta de quaisquer itens cujo fornecimento incumbe ao detentor do preço ofertado, não poderá ser alegada como motivo de força maior para atraso ou inexecução da obrigação e não a eximirá das penalidades a que está sujeita pelo não cumprimento dos prazos e demais condições estabelecidas.

10.5.Arcar com as despesas inerentes aos serviços deste Termo de Referência.

10.6.Responder por todos os ônus referentes ao fornecimento ora contratado, tais como impostos, taxas, encargos sociais e obrigações trabalhistas e civis, decorrentes do objeto do presente contrato.

10.7.Comunicar, imediatamente à administração, por escrito, qualquer fato extraordinário ou anormal que ocorra durante a prestação dos serviços, para adoção de medidas cabíveis, bem como detalhar todo tipo de acidente que eventualmente venha a ocorrer.

10.8.Será responsável por todos e quaisquer danos causados decorrentes de culpa ou dolo na execução do objeto do contrato, não reduzindo esta responsabilidade à fiscalização.

10.9.Responsabilizar-se-á por quaisquer danos causados diretamente por seus empregados, ou ao patrimônio da Prefeitura Municipal de Escada -PE ou a terceiros, advindos de imprudência, imperícia ou negligência ou desrespeito às normas de segurança, quanto ao fornecimento do Item, ainda que de forma involuntária.

10.9.1. Responder por perdas e danos que vier causar à administração ou a terceiros, em razão de ação ou omissão, dolosa ou culposa, sua ou de seus prepostos, independentemente de outras cominações legais, a que estiver sujeita.

10.9.2. Ressarcir os eventuais prejuízos causados ao CONTRATANTE ou a terceiros, provocados por ineficiência ou irregularidades cometidas na execução das obrigações assumidas.

10.10.Cumprir rigorosamente os prazos estabelecidos, conforme constam das propostas e neste Termo de Referência, sujeitando-se às penas e multas estabelecidas, além da aplicação daquelas prevista em Lei.

10.11.Não transferir a outrem, no todo ou em parte, o objeto deste Termo de Referência.

10.12.Manter, durante toda a execução do contrato, compatibilidade com as obrigações assumidas, todas as condições de habilitação e qualificação exigidas na licitação.

10.13.Comunicar imediatamente ao CONTRATANTE qualquer alteração ocorrida no endereço, conta bancária e outros julgados necessários para recebimento de correspondência.

10.14.Caso a Contratada não puder fornecer no tempo previsto a mesma deverá comunicar à Contratante, no prazo máximo de 24 (vinte e quatro) horas, que antecede a data da entrega, os motivos que impossibilitem o cumprimento do prazo previsto, com a devida comprovação.

11. DAS OBRIGAÇÕES DO CONTRATANTE

11.1.Consolidar as avaliações recebidas e encaminhar as consolidações e os relatórios à CONTRATADA;

11.2.Solicitar abertura de processo administrativo, caso necessário, visando à aplicação das penalidades cabíveis, garantindo a defesa prévia à CONTRATADA;

11.3.Emitir parecer de avaliação da qualidade do produto fornecido;

11.4.Acompanhar e observar o cumprimento das cláusulas contratuais;

11.5.Analisar relatórios e documentos enviados pelo servidor responsável para acompanhamento do fornecimento do Item;

11.6.Propor aplicação de sanções/penalidades administrativas pelo descumprimento das cláusulas contratuais ou instrumentos equivalentes;

- 11.7. Providenciar o pagamento das faturas emitidas pela CONTRATADA, mediante a observância das exigências contratuais e legais;
- 11.8. Manter controle atualizado dos pagamentos efetuados, observando que o valor do contrato não seja ultrapassado;
- 11.9. A gestão dos contratos oriundos desse certame ficará sob a competência do servidor responsável designado pelos ordenadores de despesas.

12. DA VIGÊNCIA DO INSTRUMENTO CONTRATUAL

12.1. O contrato terá vigência de 06 (seis) meses ou até que todas as obrigações sejam cumpridas, o que ocorrer primeiro, iniciando a contagem a partir da data de sua assinatura e, em razão da necessidade de continuidade dos serviços pela sua essencialidade, poderá ser prorrogado, por interesse das partes, nos termos da Lei nº 14.133/2021.

13. DA FISCALIZAÇÃO DO CONTRATO

- 13.1. A execução do contrato deverá ser acompanhada e fiscalizada por um representante da Administração especialmente designado no contrato, conforme artigo 117 da Lei 14.133/2021.
- 13.2. Cabe à Fiscalização verificar e anotar em registro próprio todas as ocorrências dos fatos para os quais haja sido estipulada qualquer penalidade contratual. A Fiscalização informará ao setor competente quanto ao fato, instruindo o seu relatório com os documentos necessários, e em caso de multa, a indicação do seu valor.

14. DA EXTINÇÃO DO CONTRATO

- 14.1. A inexecução total ou parcial do objeto ensejará a rescisão do contrato, conforme disposto no artigo 137 da Lei Federal nº 14.133/2021;
- 14.2. Os casos de rescisão contratual deverão ser formalmente motivados nos autos do processo, assegurado o contraditório e a ampla defesa;
- 14.3. A rescisão do contrato poderá ser determinada por ato unilateral e escrito da Administração, conforme art. 138, I da Lei Federal 14.133/2021, consensual, por acordo entre as partes, conforme inciso II também do art. 138 ou ainda determinada por decisão arbitral, conforme inciso III do mesmo dispositivo;
- 14.4. Nos dois primeiros casos mencionados no subitem anterior (rescisão unilateral ou consensual), deverão observar as disposições contidas no § 1º do art. 138 da Lei Federal 14.133/2021;
- 14.5. Nos casos de extinção decorrente de culpa exclusiva da administração, nos termos do § 2º do art. 138 da Lei Federal 14.133/2021, o contratado deverá ser ressarcido nos termos dos incisos de I a III deste dispositivo;
- 14.6. Nos casos de extinção unilateral, a contratada ficará sujeita as possíveis consequências estabelecidas no art. 139 da Lei Federal 14.133/2021.

15. DO VALOR MÁXIMO ADMITIDO, DO PRAZO E CONDIÇÕES DE PAGAMENTO

- 15.1. Para a prestação dos serviços elencados no termo de referência, anexo deste edital, o Município de Escada pagará o valor máximo global de **R\$ 88.541,03 (oitante e oito mil, quinhentos e quarenta e um reais e três centavos)**.
- 15.2. O empenhamento somente será efetuado, e conseqüentemente paga a despesa, na forma prevista no instrumento convocatório e legislação aplicável;
- 15.3. A ACONTRATADA é responsável pelos pagamentos de quaisquer tributos, sejam eles sociais, trabalhistas, previdenciários, fiscais, comerciais ou de qualquer outra natureza resultantes da execução contratual;
- 15.4. O pagamento dos serviços será efetuado mensalmente, em até 30 (trinta) dias corridos mediante recebimento pela contratante dos serviços a serem realizados ao longo do contrato, da apresentação e do ateste da Nota Fiscal/Fatura respectiva;
- 15.5. Nos casos de eventual(is) atraso(s) de pagamento(s), ocorrido(s) por culpa única e exclusiva do CONTRATANTE, fica convencionado que a taxa de atualização financeira devida pelo órgão, entre o prazo do referido atraso a correspondente ao efetivo adimplemento de parcela, será calculada mediante aplicação da seguinte fórmula:

$$EM = I \times N \times VP$$

Onde:

EM = Encargos Moratórios.

I = Índice de atualização financeira (Variação do IPCA do mês inerente ao atraso da fatura/30).

N = Número de dias entre a data prevista para o pagamento e a do efetivo pagamento.

VP = Valor da parcela a ser paga.

15.6. A Atualização financeira prevista nesta condição será incluída na Nota Fiscal/Fatura do mês seguinte ao da ocorrência;

15.7. Quando houver erro, de qualquer natureza, na emissão da nota fiscal/fatura, o documento será devolvido, imediatamente, para substituição e/ou emissão de nota de correção, não devendo ser computado nesse intervalo de tempo, para efeito de qualquer reajuste ou atualização do valor contratado.

16. DO REAJUSTE

16.1. Os preços serão reajustados em periodicidade anual contada a partir da data de apresentação da proposta, utilizando-se para tanto o Índice Nacional de Custo da Construção – M (INCC-M), no período correspondente.

16.2. Havendo interesse das partes contratantes em prorrogar a avença, a empresa contratada deverá pleitear o reajuste dos preços até a data anterior à efetivação da prorrogação contratual, sob pena de, não o fazendo tempestivamente, ocorrer a preclusão do seu direito.

16.3. Fica assegurado o restabelecimento do equilíbrio econômico-financeiro inicial do contrato, na ocorrência de fato superveniente que implique a inviabilidade de sua execução.

17. DAS PENALIDADES

17.1. O cometimento de irregularidades no procedimento licitatório ou na execução do contrato administrativo sujeitará o particular à aplicação de sanções administrativas, nos termos das Lei Federal 14.133/2021.

17.2. O Fiscal do contrato representará a administração sempre que verificar indícios de cometimento de irregularidades na execução do contrato administrativo.

17.3. As irregularidades praticadas na execução do contrato administrativo sujeitarão a CONTRATADA ao previsto do art. 155 a 163 da Lei Federal 14.133/2021:

17.4. A competência para a aplicação das sanções é atribuída ao Chefe do Executivo Municipal;

17.5. As sanções serão aplicadas de forma gradativa, obedecidos os princípios da razoabilidade e da proporcionalidade, após regular processo administrativo com garantia de defesa prévia e de interposição de recurso.

18. DAS DISPOSIÇÕES FINAIS E DO FORO

18.1. Fica eleito o Foro da Comarca de Escada -PE para discussões de litígios decorrentes do objeto desta especificação, com renúncia de qualquer outro, por mais privilegiado que se configure;

18.2. A contratação obriga as partes contratantes e aos seus sucessores, que na falta delas assumem a responsabilidade pelo seu integral cumprimento.

18.3. A CONTRATANTE, em nenhuma hipótese, arcará com despesas a título de lucros cessantes.

Escada/PE, 06 de Fevereiro de 2026.

IRANEIDE ALVES FERREIRA LEÃO
Gerente do ESCADAPREVI



ANEXO I

**ESTUDO TÉCNICO PRELIMINAR E TERMO DE
REFERÊNCIA E DEMAIS ANEXOS**

Escada, 19 de dezembro de 2025.

Ofício Nº 032 /2025.

À Ilustríssima senhora.

JAYARA FIDELIS MOURA GOUVEIA.

Secretário de Infraestrutura e obras do município de Escada.

Assunto: Levantamento e planilha orçamentária para o prédio do Escadaprevi.

Vimos através deste solicitar a esta secretaria que nos conceda o apoio para fazermos o levantamento e a planilha orçamentária para a manutenção, e algumas reformas no prédio-sede do Escadaprevi.

Sem mais para o momento, desde já agradecemos sua atenção e colaboração.

Atenciosamente,

IRANEIDE ALVES FERREIRA LEÃO.

Iraneide Alves Ferreira Leão
Gerente de Previdência
Portaria Nº 0336/2025-GP



PREFEITURA DA
ESCADA
O FUTURO É A NOSSA HISTÓRIA

ÍNDICE

1.	OBJETO	2
2.	NESCESSIDADE DA CONTRATAÇÃO E JUSTIFICATIVA	2
2.1.	NESCESSIDADE DA CONTRATAÇÃO	2
2.2.	JUSTIFICATIVA	2
4.	NORMATIVOS	3
5.	ANÁLIZE DA CONTRATAÇÃO	3
6.	ALINHAMENTO AO PLANO INSTITUCIONAL	3
7.	REQUISITOS DA CONTRATAÇÃO	4
7.1.	REQUISITOS DA HABILITAÇÃO	4
7.2.	REQUISITOS OBRIGACIONAIS	5
8.	ESTIMATIVA DA CONTRATAÇÃO	6
8.1.	DA METODOLOGIA APLICADA AS QUANTIDADES ESTIMADAS	6
9.	ESTIMATIVA DE PREÇOS	7
10.	DESCRIÇÃO DA SOLUÇÃO E INFORMAÇÕES TÉCNICAS GERAIS	7
10.	RESULTADO PRETENDIDO	8
11.	JUSTIFICATIVA PARA O PARCELAMENTO OU NÃO DA SOLUÇÃO	8
12.	PROVIDÊNCIAS PARA ADEQUAÇÃO DO AMBIENTE DO ÓRGÃO	9
13.	DECLARAÇÃO DE VIABILIDADE	9

ESTUDO TÉCNICO PRELIMINAR

1. OBJETO

1.1 O presente Estudo tem a finalidade de especificar os pontos fundamentais e as decisões técnicas adotadas para a contratação de empresa especializada para execução de reforma do prédio do Escada Previ no Município de Escada/Pe.

2. NECESSIDADE DA CONTRATAÇÃO E JUSTIFICATIVA

2.1 NECESSIDADE DA CONTRATAÇÃO

A necessidade desta contratação advém da constatação de que a atual infraestrutura física da unidade da ESCADA PREVI encontra-se em estado de obsolescência e degradação física em pontos vitais, impossibilitando a manutenção do padrão de qualidade exigido pelo serviço público. A carência da reforma evidencia-se pelos seguintes fatores:

O sistema elétrico atual é incompatível com a demanda energética de novos computadores e aparelhos de ar-condicionado, gerando sobrecargas frequentes que colocam em risco a vida dos usuários e a integridade dos equipamentos.

A ocorrência de vazamentos e infiltrações em períodos chuvosos danifica o forro e as paredes, além de colocar em risco o acervo documental e os processos físicos dos segurados.

A existência de peças cerâmicas soltas e louças sanitárias danificadas gera riscos de acidentes (cortes e quedas) e compromete as condições mínimas de higiene e assepsia do local.

A Administração Municipal não dispõe de quadro técnico operacional especializado e equipamentos necessários para realizar intervenções de engenharia civil desta magnitude de forma direta, sendo indispensável a contratação de terceiros para garantir a conformidade técnica e a responsabilidade técnica (ART/RRT).

2.2 JUSTIFICATIVA

A presente contratação fundamenta-se na necessidade imperiosa de intervenção física na infraestrutura da sede da ESCADA PREVI, visando sanar patologias construtivas e adequar o ambiente de trabalho e atendimento. A reforma justifica-se pelos seguintes pontos:

O prédio apresenta desgastes naturais decorrentes do tempo e da falta de manutenções profundas recentes. A reforma do telhado e da alvenaria é urgente para interromper processos de infiltração que comprometem a integridade da estrutura e colocam em risco o mobiliário, equipamentos eletrônicos e o arquivo documental da autarquia.

A substituição de revestimentos cerâmicos e forros busca eliminar focos de umidade e bolor, garantindo um ambiente salubre para servidores e segurados. Paralelamente, a revisão da parte elétrica é vital para suportar a carga dos equipamentos modernos, prevenindo curtos-circuitos, incêndios e garantindo a continuidade dos serviços digitais sem interrupções por falhas na rede.

Sendo a ESCADA PREVI uma unidade de atendimento previdenciário, a atualização de louças e metais não é apenas estética, mas funcional, visando a higiene adequada e a adequação às normas de uso e economia de água. A revitalização do espaço físico reflete o respeito ao cidadão de Escada/PE, oferecendo um atendimento digno em um ambiente seguro e organizado.

A manutenção corretiva e preventiva descrita neste objeto evita que pequenos problemas se tornem danos estruturais graves, o que demandaria gastos significativamente maiores dos cofres públicos no futuro, atendendo assim ao princípio da eficiência e economicidade na Administração Pública.

4. NORMATIVOS QUE DISCIPLINAM OS SERVIÇOS OU A AQUISIÇÃO A SEREM CONTRATADOS, DE ACORDO COM A SUA NATUREZA

É regulamentada por normativas específicas que estabelecem critérios técnicos e padrões de qualidade. Algumas das normas mais relevantes incluem:

ABNT NBR 16.280 – Reforma em edificações, sistema de gestão em reformas.

LEI Nº 14.133, DE 1º DE ABRIL DE 2021: A Lei nº 14.133, de 1º de abril de 2021, estabelece normas gerais de licitação e contratação para as Administrações Públicas diretas, autárquicas e fundacionais da União, dos Estados, do Distrito Federal e dos Municípios.

5. ANÁLISE DA CONTRATAÇÃO

Diante do expressivo volume de recursos assegurados com o objetivo de cumprir o Plano de Obras, torna-se imprescindível a presente contratação para garantir a agilidade no alcance das metas estabelecidas e a qualidade das intervenções. Poderão participar da presente licitação empresas do ramo pertinente ao objeto desta licitação, individuais, que atendam às exigências do TR e seus anexos.

6. ALINHAMENTO AO PLANO INSTITUCIONAL

O Planejamento Estratégico do município para o período de 2025 a 2028 estabelece, na perspectiva da Sustentabilidade Financeira, o seguinte objetivo:

MACRODESAFIO: O macrodesafio desta contratação consiste em promover a completa revitalização e modernização da infraestrutura física da ESCADA PREVI, superando o estado de depreciação do imóvel para transformá-lo em um ambiente administrativo seguro, eficiente e resiliente.

7. REQUISITOS DA CONTRATAÇÃO

7.1. REQUISITOS DE HABILITAÇÃO

As exigências editalícias devem limitar-se ao mínimo necessário para o cumprimento do objeto licitado, de modo a evitar a restrição ao caráter competitivo do certame. Os requisitos de habilitação devem seguir o que estabelece a legislação vigente (Lei n.º 14.133/2021), bem como as instruções do Tribunal de Contas da União - TCU

Neste sentido, a habilitação das empresas ocorrerá mediante a apresentação da documentação que comprove o seguinte

- Capacidade jurídica: registro empresarial e atos/documentos constitutivos
- Regularidade Fiscal e Trabalhista: certidões que atestem a regularidade trabalhista e fiscal da empresa perante as Fazendas Federal, Estadual e Municipal;
- Qualificação Econômica e Financeira: certidão negativa de falência, concordata, recuperação judicial, balanço patrimonial e demonstração de resultados contábeis;

Qualificação Técnica: atestados/documentos que demonstrem a habilitação técnica da licitante e dos profissionais. Diante da complexidade da intervenção e da necessidade de observância a normas técnicas, padrões de qualidade e segurança, é imprescindível que a execução seja realizada por empresa especializada, com qualificação técnica comprovada e experiência em obras de infraestrutura urbana.

A Licitante deverá apresentar os seguintes documentos.

- Registro ou inscrição da empresa no Conselho Regional de Engenharia e Agronomia (CREA), demonstrando o ramo de atividade pertinente e compatível com o objeto deste Termo de Referência, conforme legislação vigente.
- Atestado (s) de capacidade técnica operacional, em nome da empresa, expedido por pessoa jurídica de direito público ou privado, acompanhado(s) da(s) respectiva(s) Certidão(ões) de Acervo Técnico CAT dos profissionais, expedida(s) pelo CREA da região onde os serviços foram executados, que comprove que a licitante tenha executado os seguintes serviços (ou similares).
- A lei 14.133/21, art. art. 67 § 2º diz que será admitida a exigência de atestados com quantidades mínimas de até 50% (cinquenta por cento) das parcelas de maior relevância, conforme trata o art. 67 § 1º

ITEM	SERVIÇO
1	TRAMA DE MADEIRA COMPOSTA POR RIPAS, CAIBROS E TERÇAS PARA TELHADOS DE MAIS QUE 2 ÁGUAS PARA TELHA CERÂMICA CAPA-CANAL, INCLUSO TRANSPORTE VERTICAL. AF 07/2019
2	TELHAMENTO COM TELHA PVC ONDULADA OU FIBROCIMENTO 6MM, COM RECOBRIMENTO LATERAL DE 1 1/4 DE ONDA PARA TELHADO COM INCLINAÇÃO MÁXIMA DE 10º, COM ATÉ 2 ÁGUAS, INCLUSO IÇAMENTO. AF 07/2019

A escolha desses itens foi baseada nos seguintes critérios:

1. Valor Orçamentário: Os itens selecionados representam uma parcela significativa do valor total da obra, garantindo que os licitantes demonstrem capacidade e experiência suficientes para executar os serviços mais relevantes.
2. Complexidade Técnica: Os itens escolhidos exigem habilidades e conhecimentos técnicos específicos, tornando fundamental a avaliação da capacidade dos licitantes em executá-los com qualidade e eficiência.
3. Impacto na Qualidade da Obra: A execução correta desses itens é crucial para a qualidade e segurança da obra, justificando a exigência de atestados específicos para garantir a competência dos licitantes.

A análise orçamentária realizada demonstrou que os itens selecionados representam uma parcela significativa do valor total da obra. Além disso, a complexidade técnica desses itens justifica a exigência de atestados específicos para garantir a capacidade dos licitantes em executá-los com qualidade e eficiência.

A análise orçamentária realizada demonstrou que os itens selecionados são fundamentais para a qualidade e segurança da obra, justificando a exigência de atestados específicos para garantir a competência dos licitantes. A complexidade técnica dos itens escolhidos exige que os licitantes demonstrem capacidade e experiência suficientes para executá-los com qualidade e eficiência, garantindo a segurança e qualidade da obra.

7.2. REQUISITOS OBRIGACIONAIS

Executar os serviços com presteza e qualidade técnica, entregando a obra em concordância com os requisitos inerentes a cada atividade definida em contrato em especial, Descrição das Normas, dos serviços, das atribuições, das responsabilidades e dos Relatórios, e de acordo com o cronograma físico- financeiro constante da proposta.

Corrigir e complementar o serviço entregues sempre que solicitado pela contratante durante a vigência do contrato.

Reparar, corrigir ou substituir às suas expensas, no total ou em parte, o objeto do contrato em que se verificarem defeitos, ou incorreções que forem detectadas durante a vigência do contrato, cuja responsabilidade lhe seja atribuível, exclusivamente.

Manter, no quadro de pessoal, equipe de profissionais especializados para execução dos serviços, de acordo com o perfil e funções descritos em sua proposta, os quais não terão nenhum vínculo empregatício com a contratante.

Não transferir a outrem, no todo ou em parte, a realização dos serviços contratados, sem que haja prévia e expressa anuência da contratante.

Responsabilizar-se pelos danos causados diretamente à administração ou a terceiros, decorrentes de sua culpa ou dolo, não excluindo, ou reduzindo essa responsabilidade à fiscalização e ao acompanhamento da Contratante.

Manter o mais rigoroso sigilo sobre quaisquer dados, informações, documentos e especificações que a ela venham a ser confiados ou que venha a ter acesso em razão da prestação dos serviços, não podendo, sob qualquer pretexto, revelá-los, divulgá-los, reproduzi-los ou deles dar conhecimento a quaisquer terceiros.

Assumir todos os encargos de possíveis demandas cíveis e penais relacionadas à execução dos serviços, originariamente ou vinculada por prevenção, conexão ou continência.

Não veicular publicidade ou quaisquer informações acerca das atividades objetos deste contrato, sem a prévia e expressa autorização da contratante.

Garantir que a equipe técnica seja alocada de maneira a preservar a rigidez das disposições contidas no Termo de Referência e na proposta, sem que exista qualquer incompatibilidade com outros projetos.

Responsabilizar-se pelas despesas decorrentes do refazimento dos SERVIÇOS em desacordo com as exigências deste Contrato, do Termo de Referência, rejeitados, pelos atrasos

decorrentes da rejeição, bem como por quaisquer penalidades que venham a ser impostas, de acordo com as disposições contidas em CONTRATO.

Responsabilizar-se, nos termos da legislação vigente, por todas as despesas, tais como tributos, mão de obra, licenças, alvarás, encargos trabalhistas, previdenciários, fiscais e comerciais, ou quaisquer outros custos relativos e indispensáveis à perfeita execução do objeto, inclusive o recolhimento do Imposto sobre Serviços de Qualquer Natureza - ISSQN ao Município do local da prestação do serviço, durante toda a execução contratual.

Manter, durante toda a execução contratual, as condições de habilitação e qualificação exigidas na licitação.

8. ESTIMATIVA DA CONTRATAÇÃO

O custo global estimado para a prestação dos serviços é R\$ 88.541,03 (oitenta e oito mil, quinhentos e quarenta e um reais e três centavos), conforme planilha orçamentária elaborada que é parte integral do Edital.

8.1. DA METODOLOGIA APLICADA ÀS QUANTIDADES ESTIMADAS

A metodologia aplicada para calcular o quantitativo proposto neste ETP foi baseada conforme estudos, levantamentos, projetos e orçamentos, conforme planilhas em anexo ao Termo de Referência.

9. ESTIMATIVA DE PREÇOS

O custo global estimado para a prestação dos serviços é de R\$ 88.541,03 (oitenta e oito mil, quinhentos e quarenta e um reais e três centavos), conforme planilha em anexo, sendo dividido em 90 (noventa) dias, conforme cronograma físico financeiro.



PREFEITURA DA
ESCADA
O FUTURO É A NOSSA HISTÓRIA

10. DESCRIÇÃO DA SOLUÇÃO E INFORMAÇÕES TÉCNICAS GERAIS

A solução consiste na contratação de empresa especializada para executar a reforma do Escada Previ localizada no município de Escada/PE, garantindo a melhoria da infraestrutura física e a segurança da população e seus funcionários.

Informações Técnicas Gerais:

1. Escopo de Serviços:

- Reforma de salas, banheiros e outros espaços.
- Reparação de estruturas físicas, incluindo pintura, revestimentos e coberturas.
- Adequação das instalações elétricas, hidráulicas e de acessibilidade.

2. Requisitos Técnicos:

- A empresa contratada deve ter experiência comprovada em reformas de edifícios públicos.
- A empresa deve possuir equipe técnica qualificada e especializada em reformas.
- A empresa deve utilizar materiais e técnicas adequadas para garantir a qualidade e durabilidade das reformas.

3. Prazos e Cronograma:

- O prazo para a execução das reformas será definido em contrato, com base no cronograma físico-financeiro apresentado pela empresa contratada.

4. Normas e Regulamentações:

- A empresa contratada deve cumprir com todas as normas e regulamentações aplicáveis, incluindo as relacionadas à segurança, acessibilidade e meio ambiente.

5. Supervisão e Fiscalização:

- A execução das reformas será supervisionada e fiscalizada pela equipe técnica da administração pública, garantindo a conformidade com o contrato e as normas aplicáveis.

Conclusão

A contratação visa garantir a melhoria da infraestrutura física e a segurança da população e funcionários, proporcionando um ambiente de aprendizado adequado e seguro.

11. RESULTADOS PRETENDIDOS

Com a execução do objeto desta contratação, a Administração busca alcançar os seguintes resultados:

Eliminação total de infiltrações e goteiras, garantida pela completa recuperação do telhado.

Recuperação das superfícies de alvenaria, com acabamento de pintura e revestimentos cerâmicos sem fissuras, bolhas ou descolamentos.

Padronização visual, transmitindo uma imagem de organização e zelo institucional.

Estabilização da rede elétrica, dimensionada adequadamente para a carga de aparelhos de climatização e informática, com redução do risco de sinistros (incêndios/curtos).

Instalações hidrossanitárias plenamente funcionais, com louças e metais operando sem vazamentos ou desperdício de água.

Conformidade com as Normas Técnicas (ABNT), garantindo que os materiais aplicados tenham durabilidade e garantia técnica.

Melhoria do conforto térmico e acústico para servidores e usuários, através da instalação de forro e vedação adequados.

Aumento da satisfação dos segurados, proporcionando um ambiente de espera e atendimento digno, limpo e seguro.

Otimização da manutenção futura, uma vez que materiais novos e bem instalados reduzem a necessidade de reparos emergenciais e custos extras.

12. JUSTIFICATIVA PARA O PARCELAMENTO OU NÃO DA SOLUÇÃO

Os principais motivos que justificam o não parcelamento são:

O parcelamento do objeto poderia resultar em perda de eficiência econômica, aumentando os custos e reduzindo a eficiência da execução do contrato. A divisão do objeto em itens ou unidades autônomas poderia prejudicar a integridade e a funcionalidade do conjunto ou complexo, comprometendo a qualidade do serviço ou produto final. O objeto da licitação é complexo e exige uma abordagem integrada para garantir a sua execução eficaz. O parcelamento poderia comprometer a coordenação e a gestão do projeto.

Diante dos motivos apresentados, justificamos o não parcelamento do objeto da licitação, pois acreditamos que a adjudicação por preço global é a melhor opção para garantir a eficiência, a qualidade e a economia na execução do contrato. Além disso, as exigências de habilitação foram estabelecidas de forma a garantir que os licitantes tenham capacidade para executar o objeto em sua totalidade.

Essa justificativa está em conformidade com a Súmula TCU 247 e visa garantir a melhor opção para a Administração Pública.

13. PROVIDÊNCIAS PARA ADEQUAÇÃO DO AMBIENTE DO ÓRGÃO

Não serão necessárias quaisquer adequações, quer seja logística, infraestrutura, pessoal, procedimental ou regimental.

14. DECLARAÇÃO DE VIABILIDADE

Diante do exposto, a contratação de empresa especializada para reforma da Escada Previ, configura-se como ação necessária, estratégica e de alto impacto social e a promoção da dignidade e bem-estar dos aposentados e dos funcionários. Revela-se uma ação indispensável, devendo ser tratada como prioridade.

Com base nas informações levantadas ao longo do Estudo Técnico Preliminar ETP, e considerando as metas estabelecidas, bem como seu alinhamento ao Plano Estratégico 2025- 2028, **fica patente a viabilidade da presente contratação que ora se propõe.**

DAVYD ALVES DE LIMA
Eng. Civil da Prefeitura de Escada.
CREA: 181807346-3



PREFEITURA DA
ESCADA
O FUTURO É A NOSSA HISTÓRIA

TERMO DE REFERÊNCIA

OBJETO: CONTRATAÇÃO DE EMPRESA ESPECIALIZADA PARA REFORMA DO PRÉDIO DA ESCADA PREVI, LOCALIZADO NA RUA JOÃO MANOEL PONTUAL. 166 CENTRO, ESCADA/PE.



PREFEITURA DA
ESCADA
O FUTURO É A NOSSA HISTÓRIA

INDICE

ITEM	PÁGINA
1.1. APRESENTAÇÃO	4
1.2. OBJETO	4
1.3. JUSTIFICATIVA	4
1.4. ENQUADRAMENTO E SERVIÇOS A SEREM CONTEMPLADOS	4
1.5. NORMAS	5
1.6. APOIO INSTITUCIONAL	5
2.1. CARACTERÍSTICAS GERAIS	6
2.2. DESCRIÇÃO DOS SERVIÇOS	6
3. DOS LOCAL DA PRESTAÇÃO DOS SERVIÇOS	6
4. PREÇO ESTIMADO	6
5. FORMA DE REALIZAÇÃO, MODO DE DISPUTA, REGIME DE EXECUÇÃO, VALOR ESTIMADO E CRITÉRIO DE JULGAMENTO	7
6. CONDIÇÕES DE PARTICIPAÇÃO	7
6.1. CONSÓRCIO	7
6.2. SUBCONTRATAÇÃO	7
6.3. PARTICIPAÇÃO DE MICROEMPRESA, EMPRESA DE PEQUENO PORTE.	8
7. VISITA AO LOCAL DAS OBRAS	8
8. INVERSÃO DE FASES	8
9.1 QUALIFICAÇÃO TÉCNICA	9
10. CRITÉRIO PARA JULGAMENTO	10
11. PROPOSTA FINANCEIRA	11
12. SANÇÕES ADMINISTRATIVAS	13
13. PRAZO DA EXECUÇÃO DOS SERVIÇOS, DA VIGÊNCIA DO CONTRATO	17
14. CONDIÇÕES DE PAGAMENTO	17



PREFEITURA DA
ESCADA
O FUTURO É A NOSSA HISTÓRIA

15. RECEBIMENTO PROVISÓRIO OU DEFINITIVO	18
16. OBSERVAÇÕES	18
17. CONDIÇÕES DE GARANTIA TÉCNICA	19
18. DAS OBRIGAÇÕES DA CONTRATADA	19
19. DAS OBRIGAÇÕES DO CONTRATANTE	21
20. DA FISCALIZAÇÃO DOS SERVIÇOS	22
21. CASOS OMISSOS	24
22. REAJUSTE	24
23. DIRETRIZES E CRITÉRIOS DE SUSTENTABILIDADE	24
24. CONSIDERAÇÕES GERAIS	25
25. CONDIÇÕES GERAIS	25

1. OBSERVAÇÕES PRELIMINARES

1.1. APRESENTAÇÃO

O presente termo de referência tem por objeto a **CONTRATAÇÃO DE EMPRESA ESPECIALIZADA PARA REFORMA DO PRÉDIO DA ESCADA PREVI, LOCALIZADO NA RUA JOÃO MANOEL PONTUAL, 166 CENTRO, ESCADA/PE.**, tendo por finalidade reformar o prédio do ESCADA PREVI, localizadas na zona urbana do município de Escada.

1.2. OBJETO

O presente documento trata do Termo de Referência para a **CONTRATAÇÃO DE EMPRESA ESPECIALIZADA PARA REFORMA DO PRÉDIO DA ESCADA PREVI, LOCALIZADO NA RUA JOÃO MANOEL PONTUAL, 166 CENTRO, ESCADA/PE.**

1.3. JUSTIFICATIVA

A presente contratação fundamenta-se na necessidade imperiosa de intervenção física na infraestrutura da sede da ESCADA PREVI, visando sanar patologias construtivas e adequar o ambiente de trabalho e atendimento. A reforma justifica-se pelos seguintes pontos:

1.3.1. O prédio apresenta desgastes naturais decorrentes do tempo e da falta de manutenções profundas recentes. A reforma do telhado e da alvenaria é urgente para interromper processos de infiltração que comprometem a integridade da estrutura e colocam em risco o mobiliário, equipamentos eletrônicos e o arquivo documental da autarquia.

1.3.2. A substituição de revestimentos cerâmicos e forros busca eliminar focos de umidade e bolor, garantindo um ambiente salubre para servidores e segurados. Paralelamente, a revisão da parte elétrica é vital para suportar a carga dos equipamentos modernos, prevenindo curtos-circuitos, incêndios e garantindo a continuidade dos serviços digitais sem interrupções por falhas na rede.

1.3.3. Sendo a ESCADA PREVI uma unidade de atendimento previdenciário, a atualização de louças e metais não é apenas estética, mas funcional, visando a higiene adequada e a adequação às normas de uso e economia de água. A revitalização do espaço físico reflete o respeito ao cidadão de Escada/PE, oferecendo um atendimento digno em um ambiente seguro e organizado.

1.3.4. A manutenção corretiva e preventiva descrita neste objeto evita que pequenos problemas se tornem danos estruturais graves, o que demandaria gastos significativamente maiores dos cofres públicos no futuro, atendendo assim ao princípio da eficiência e economicidade na Administração Pública.



1.4. ENQUADRAMENTO E SERVIÇOS A SEREM CONTEMPLADOS

Devem ser realizados os serviços de listados brevemente abaixo:

SERVIÇOS PRELIMINARES

ALVENARIA

REVESTIMENTO

CONCRETO

FORRO

COBERTA

LOUÇAS/METAIS/APARELHOS

ELÉTRICA

1.5. NORMAS

É regulamentada por normativas específicas que estabelecem critérios técnicos e padrões de qualidade. Algumas das normas mais relevantes incluem:

ABNT NBR 16.280 – Reforma em edificações, sistema de gestão em reformas.

LEI Nº 14.133, DE 1º DE ABRIL DE 2021: A Lei nº 14.133, de 1º de abril de 2021, estabelece normas gerais de licitação e contratação para as Administrações Públicas diretas, autárquicas e fundacionais da União, dos Estados, do Distrito Federal e dos Municípios.

1.6. APOIO INSTITUCIONAL

A Secretaria Municipal de Infraestrutura como responsável pela elaboração do termo de referência, realizará os procedimentos licitatórios, contratação da empresa, demandante da execução dos serviços, fiscalização, liberação dos recursos financeiros e recebimento das obras.

2. DA EXECUÇÃO DOS SERVIÇOS

2.1. CARACTERÍSTICAS GERAIS

2.1.1. A prestação dos serviços objeto desse Termo de Referência dar-se-á pelo regime de empreitada por preço unitário, incluindo todos os recursos materiais e de humanos no valor.

2.1.2. Os custos unitários dos insumos e serviços necessários serão os constantes das tabelas de referência SINAPI - 12/2025 – Pernambuco, ORSE - 12/2025 – Sergipe.

2.1.3. A CONTRATADA comprometer-se-á a realizar serviços que se fizerem necessários à escolha da solução mais viável para a Administração, independentemente das condições que estiver passando, não sendo permitidas alegações de incapacidade operacional transitória para atendimento de tais solicitações.

2.1.4. As soluções técnicas propostas e adotadas deverão ser sucintamente descritas no âmbito do processo e, sempre que disponíveis e economicamente viáveis, deverão ser adotadas alternativas sustentáveis;

2.1.5. Os percentuais de BDI detalhados deverão possuir estritamente as seguintes parcelas: Administração Central, Riscos, Seguros, Garantias, Despesas Financeiras, Remuneração Bruta (Lucro) e Impostos (PIS, COFINS, ISS, CPRB);

2.1.6. A CONTRATADA deverá possuir capacidade plena para realização, com qualidade, de serviço concomitantes, em diferentes localidades, independentemente do porte e complexidade dos serviços, não sendo permitidas alegações subjetivas de quaisquer naturezas, tais como supostas dificuldades inerentes aos serviços ou dificuldades na alocação e no deslocamento de mão de obra.

2.2. DESCRIÇÃO DOS SERVIÇOS

DESCRIÇÃO DOS SERVIÇOS	TOTAL ESTIMADO DA CONTRAÇÃO
CONTRATAÇÃO DE EMPRESA ESPECIALIZADA PARA REFORMA DO PRÉDIO DA ESCADA PREVI, LOCALIZADO NA RUA JOÃO MANOEL PONTUAL, 166 CENTRO, ESCADA/PE	R\$ 88.541,03 (oitenta e oito mil, quinhentos e quarenta e um reais e três centavos)

3. DOS LOCAL DA PRESTAÇÃO DOS SERVIÇOS

CENTRO, ESCADA/PE, CEP 55500-000.

4. PREÇO ESTIMADO

O valor estimado para a execução dos serviços em apreço é de R\$ 88.541,03 (oitenta e oito mil, quinhentos e quarenta e um reais e três centavos), a serem pagos de acordo com a demanda executada e prevista no cronograma físico-financeiro. O preço proposto é irrevogável, e nele deve constar todos os custos diretos e indiretos com material, equipamento, transporte, mão-de-obra, encargos sociais, impostos, taxas, equipamentos de segurança individual e coletiva e tudo o mais necessário à execução completa do objeto da presente licitação.

5. FORMA DE REALIZAÇÃO, MODO DE DISPUTA, REGIME DE EXECUÇÃO, VALOR ESTIMADO E CRITÉRIO DE JULGAMENTO

5.1. Forma de Realização: Forma eletrônica por meio de sessão pública realizada pela rede mundial de computadores.

5.2. Modo de disputa: aberto.

5.3. Regime de Execução: Empreitada por Preço Unitário

5.4. Valor estimado: Público



**PREFEITURA DA
ESCADA**
O FUTURO É A NOSSA HISTÓRIA

5.5. Critério de Julgamento: Menor Preço

5.6. Registro de preços: NÃO.

5.7. Inversão de fases: SIM

5.7.1 Habilitação

5.7.2 Proposta Financeira

5.8. Tratamento diferenciado EPP/ME: SIM

6. CONDIÇÕES DE PARTICIPAÇÃO

Poderão participar da presente licitação empresas do ramo pertinente ao objeto desta licitação, individuais, que atendam às exigências do TR e seus anexos.

6.1. CONSÓRCIO

Por se tratar de licitação de objeto único que não envolve especialidades de ramos distintos, não será permitida a participação de pessoas jurídicas organizadas sob a forma de Consórcio de empresas. Elucidamos ainda, que por não se tratar de metodologia de execução de alta complexidade, o objeto a ser licitado não se enquadra sob o formato de licitação de contrato de mão de obra para execução sob a forma de cooperados e, portanto, dispensa a permissão de participação de empresas na forma de cooperativa, conforme estabelece IN 05/2017.

6.2. SUBCONTRATAÇÃO

6.2.1. É admitida a subcontratação parcial do objeto, nas seguintes condições:

6.2.2.1. É vedada a subcontratação completa ou da parcela principal do objeto da contratação;

6.2.2.2. A subcontratação fica limitada a 30% (trinta por cento) do objeto a ser licitado.

6.2.2.3. Os serviços que constituem o objeto do contrato só poderão ser subcontratados em parte, caso em que a subcontratação deverá ser prévia e expressamente aprovada pelo Contratante.

6.2.2.4. Se autorizada a efetuar a subcontratação de parte dos serviços, a Contratada realizará a supervisão e coordenação das atividades da subcontratada, bem como responderá perante o Contratante pelo rigoroso cumprimento das obrigações contratuais correspondentes ao objeto da subcontratação.

6.3. PARTICIPAÇÃO DE MICROEMPRESA, EMPRESA DE PEQUENO PORTE.

As Microempresas e Empresas de Pequeno Porte terão condições diferenciadas.

7. VISITA AO LOCAL DAS OBRAS

7.1. A visita aos locais de prestação dos serviços NÃO será obrigatória, porém, recomenda-se às licitantes que seja realizada a visita ao local onde serão executados os serviços e suas circunvizinhanças, por intermédio de pelo menos um engenheiro civil, indicado pela licitante, ou de seu representante legal ou responsável técnico, para tomar pleno conhecimento das condições e peculiaridades inerentes à natureza dos trabalhos a serem executados,

avaliando os problemas futuros de modo que os custos propostos cubram quaisquer dificuldades decorrentes de sua execução, e obter, sob sua exclusiva responsabilidade, todas as informações que possam ser necessárias para a elaboração da proposta e execução do contrato. Agendamento de visita pelo WhatsApp (81) 99681-1179, Falar com o Eng. Civil Davyd Alves de Lima.

7.2. É de inteira responsabilidade da licitante a verificação "in loco" das dificuldades e dimensionamento dos dados necessários à apresentação da Proposta. A não verificação dessas dificuldades não poderá ser apresentada no desenrolar dos trabalhos como fonte de alteração dos termos contratuais estabelecidos.

7.3. Os custos de visita aos locais dos serviços de engenharia correrão por exclusiva conta da licitante.

7.4. A declaração de que conhece o local onde serão executados os serviços de engenharia e suas circunvizinhanças será obrigatoriamente emitida pela empresa licitante, através dos seus prepostos.

8. INVERSÃO DE FASES

8.1. O artigo 17 da Lei 14.133/2021, que trata sobre a sequência do processo licitatório. De acordo com o inciso I do art. supracitado, a fase de habilitação pode, sim, ser invertida, permitindo que essa etapa ocorra antes da apresentação das propostas e lances, bem como do julgamento. Essa inversão deve ser justificada por meio de um ato motivado que explique os benefícios decorrentes dessa mudança, e é necessário que essa possibilidade esteja expressamente prevista no edital de licitação. Essa flexibilidade na condução do processo licitatório visa aumentar a eficiência e a agilidade nas contratações públicas, permitindo que a administração pública possa avaliar previamente a capacidade dos licitantes antes de analisar suas propostas. Essa abordagem pode ser vantajosa em situações em que a análise da habilitação pode evitar a apresentação de propostas de empresas que não atendem aos requisitos necessários, economizando tempo e recursos. A eliminação na análise documental das empresas que não obtém recursos ou capacidade técnica na fase inicial reduz significativamente o tempo total da licitação. Isso permite que a Administração Pública obtenha os bens ou serviços necessários de forma mais rápida e eficiente.

9. DOCUMENTAÇÃO DE HABILITAÇÃO

9.1 QUALIFICAÇÃO TÉCNICA

9.1.1. As licitantes vencedoras deverão apresentar capital social mínimo de 10% (dez por cento) do valor orçado.

9.1.2. A Licitante deverá apresentar os seguintes documentos.

- a) Registro ou inscrição da empresa no Conselho Regional de Engenharia e Agronomia (CREA), demonstrando o ramo de atividade pertinente e compatível com o objeto deste Termo de Referência, conforme legislação vigente.
- b) Atestado (s) de capacidade técnica operacional, em nome da empresa, expedido por pessoa jurídica de direito público ou privado, acompanhado(s) da(s) respectiva(s) Certidão(ões) de Acervo Técnico CAT dos profissionais, expedida(s) pelo CREA da região onde os serviços foram executados, que comprove que a licitante tenha executado os seguintes serviços (ou similares).
- c) É recomendado que as empresas destaquem os serviços exigidos abaixo para facilitar a conferência.

c) A lei 14.133/21, art. art. 67 § 2º diz que será admitida a exigência de atestados com quantidades mínimas de até 50% (cinquenta por cento) das parcelas de maior relevância, conforme trata o art. 67 § 1º

ITEM	SERVIÇO	QUANTIDADE REAL DE PROJETO	QUANTIDADE MINIMA A SER ANALISADA (50%)
1	TRAMA DE MADEIRA COMPOSTA POR RIPAS, CAIBROS E TERÇAS PARA TELHADOS DE MAIS QUE 2 ÁGUAS PARA TELHA CERÂMICA CAPA-CANAL, INCLUSO TRANSPORTE VERTICAL. AF 07/2019	90,21 m ²	45,10 m ²
2	TELHAMENTO COM TELHA PVC ONDULADA OU FIBROCIMENTO 6MM, COM RECOBRIMENTO LATERAL DE 1 1/4 DE ONDA PARA TELHADO COM INCLINAÇÃO MÁXIMA DE 10º, COM ATÉ 2 ÁGUAS, INCLUSO IÇAMENTO. AF 07/2019	81,19 m ²	40,59 m ²

d) Atestado (s) de capacidade técnica profissional, expedido por pessoa jurídica de direito público ou privado, acompanhado(s) da(s) respectiva(s) Certidão(ões) de Acervo Técnico CAT, expedida(s) pelo CREA da região onde os serviços foram executados, que comprove que o profissional tenha executado os seguintes serviços (ou similares).

ITEM	SERVIÇO
1	TRAMA DE MADEIRA COMPOSTA POR RIPAS, CAIBROS E TERÇAS PARA TELHADOS DE MAIS QUE 2 ÁGUAS PARA TELHA CERÂMICA CAPA-CANAL, INCLUSO TRANSPORTE VERTICAL. AF 07/2019
2	TELHAMENTO COM TELHA PVC ONDULADA OU FIBROCIMENTO 6MM, COM RECOBRIMENTO LATERAL DE 1 1/4 DE ONDA PARA TELHADO COM INCLINAÇÃO MÁXIMA DE 10º, COM ATÉ 2 ÁGUAS, INCLUSO IÇAMENTO. AF 07/2019

Para fins de apuração do quantitativo mínimo, é permitido a soma de atestados para o atendimento das exigências, desde que todas em nome do próprio licitante. Deverá(ão) constar do(s) atestado(s) ou da(s) certidão(ões) expedida(s) pelo CREA, em destaque, os seguintes dados: local de execução, nome do contratante e da pessoa jurídica contratada, nome(s) do(s) responsável(is) técnico(s), seu(s) título(s) profissional(is) e número(s) de registro(s) no CREA, descrição técnicas sucinta indicando os serviços e quantitativos executados e o prazo final de execução.

d) Comprovação de que a licitante possui em seu quadro permanente, na data da entrega da proposta, profissional de nível superior ou outro devidamente reconhecido pela entidade competente, detentor de atestado de responsabilidade técnica, e devidamente registrado no CREA, acompanhado da respectiva Certidão de Acervo Técnico CAT, expedida por este Conselho, que comprove ter o profissional executado serviço(s) similar(es) em complexidade ao objeto desta licitação, conforme as informações seguintes:

Entende-se, para fins deste Termo de Referência, como pertencente ao quadro permanente:

- O empregado;
- O sócio;

- O detentor de contrato de prestação de serviço.

A licitante deverá comprovar através da juntada de cópia de: ficha ou livro de registro de empregado ou carteira de trabalho do profissional, que comprove a condição de pertencente ao quadro da licitante, do contrato social, que demonstre a condição de sócio do profissional, ou do contrato de prestação de serviço, celebrado de acordo com a legislação civil comum, ou declaração de contratação futura do profissional detentor do atestado apresentado, desde que acompanhado da anuência deste;

Quando se tratar de dirigente ou sócio da licitante tal comprovação será através do ato constitutivo da mesma;

No caso de duas ou mais licitantes apresentarem atestados de um mesmo profissional como responsável técnico, como comprovação de qualificação técnica, ambas serão inabilitadas.

10. CRITÉRIO PARA JULGAMENTO

10.1. No julgamento das propostas considerar-se-á vencedora aquela que atender as especificações contidas nesse Termo de Referência e ofertar o menor preço global estimado, nos seguintes termos:

10.1.1. A partir do valor estimado, determinar-se-á o percentual de desconto ÚNICO, com até duas casas decimais, a ser aplicado sobre todos os insumos e serviços constantes das tabelas de referência oficiais, que vierem a ser empregados em serviços, nos termos do Decreto 7.983/2013 ou de suas eventuais alterações;

10.1.2. Para a composição do BDI foi utilizado o ISS de (2,5 %) dois e meio por cento. Portanto, a proposta de preços deverá considerar esse valor.

10.1.3. Serão desclassificadas propostas que ofertarem taxas de BDI superiores às constantes desse Termo de Referência, por serem desvantajosas à Administração, vez que, a partir da fixação do preço global estimado, um BDI maior acarretará um menor volume de serviços executados.

10.1.4. Serão desclassificadas propostas que detalhem taxas de BDI com cifras zeradas ou irrisórias para as parcelas de Rateio de Administração Central, Riscos Seguros, Garantias, Lucro e Impostos;

10.2. O critério de julgamento de menor preço global beneficiará a Administração com economia de escala e, certamente, a contratação será economicamente mais vantajosa, atendendo ao preconizado pelo princípio da economicidade. Um possível fracionamento do objeto exigiria maior mobilização da máquina administrativa, bem como a multiplicação dos esforços necessários à gestão dos diversos contratos oriundos da adjudicação por itens, o que contrariaria o princípio da eficiência, norteador da atividade administrativa.

11. PROPOSTA FINANCEIRA

11.1. A Proposta Financeira deverá ser firme e precisa, limitada rigorosamente ao objeto desta licitação, e não poderá conter condições ou alternativas não previstas neste TR e seus anexos constitutivos.

11.2. A Proposta constitui-se dos seguintes documentos:

a) Planilha de Custos do Valor da Proposta da Licitante (Planilha Detalhada) com todos os seus itens, devidamente

preenchida, com clareza e sem rasuras, conforme a Planilha de Custos do Valor do Orçamento de Referência (Planilha Detalhada), que são parte integrante deste Termo de Referência, conforme inciso I do art. 54 da Lei nº 13.303 de 30/06/2016.

b) Junto com a proposta, a Planilha de Custos do Valor da Proposta do Licitante deverá ser apresentada em meio eletrônico (Microsoft Excel ou software livre), sem proteção do arquivo, objetivando facilitar a conferência da mesma.

c) As Planilhas de Custos Resumida e Detalhada da Licitante deverão ser preenchidas e assinadas por profissional competente, conforme os arts. 13 e 14 da Lei 5194/1966.

d) Não poderão ser apresentados preços unitários diferenciados para um mesmo serviço, como também não poderá alterar os insumos ou coeficientes das composições, utilizando como referência as composições dos Bancos de Preços utilizado na Planilha Orçamentária em anexo.

e) O licitante de melhor proposta classificada deverá preencher os formulários próprios de composição de preços unitários, ofertados por item e subitem, com clareza e sem rasuras, vedada a utilização de unidades genéricas ou indicadas como verba.

- A planilha de composição de preços unitários deverá ser apresentada também em meio eletrônico (Microsoft Excel ou software livre), sem proteção do arquivo, objetivando facilitar a conferência da mesma;

- O licitante deverá apresentar a planilha de composição de preços unitários em conformidade com a Planilha de Custos do Valor da Proposta do Licitante;

- O licitante deverá, na composição de preços unitários de mão de obra, observar os pisos salariais normativos da categoria correspondente, fixados por lei, dissídio coletivo, acordos ou convenções coletivas de trabalho do (s) município(s) onde ocorrerá (ão) o(s) serviço(s), ou, quando esta abranger mais de um município;

- No caso de existirem itens de serviços repetidos na Planilha de Custos do Valor da Proposta do Licitante será necessário apresentar apenas uma composição de preços unitários, referenciando os itens aos quais a composição pertence, sendo necessário entregar as referidas composições na mesma ordem e com os mesmos nomes dos serviços constantes das planilhas, devendo estar devidamente assinadas por profissional competente, conforme os arts. 13 e 14 da Lei 5194/1966;

f) Detalhamento dos Encargos Sociais: Encargos Sociais distintos para mensalistas e outro para horista.

g) Detalhamento do BDI: Um quadro para os serviços, sob pena de desclassificação da proposta; No preenchimento dos Quadros Detalhamento do BDI, a licitante deverá considerar todos os impostos, taxas e tributos, conforme previsto na legislação vigente, ou seja, aplicado sobre o preço de venda dos serviços de engenharia; Deverá ser considerado na apresentação da proposta, o BDI com ISS de 2,5% (dois e meio por cento). Como os serviços abrangem municípios distintos, o valor do pagamento será ajustado de acordo com o ISS do município ao qual serão realizados os serviços, sempre respeitando o valor máximo de 60% do ISS do município em que os serviços serão executados;

Não poderão ser considerados no Detalhamento do BDI, bem como na Planilha de Custos do Valor da Proposta da Licitante, os tributos: Imposto de Renda Pessoa Jurídica IRPJ e a Contribuição Social Sobre o Lucro Líquido

CSLL;

No detalhamento do BDI anexo III, não deverá constar do item a previsão de despesas relativas aos dissídios; Os custos referentes aos serviços de Administração Local e Manutenção do Canteiro (AM) não poderão ser considerados como despesas indiretas e, portanto, não deverão constar do BDI. A licitante deverá apresentar um montante global específico para cada serviço, onde deverão estar contemplados os itens transporte de pessoal, mão-de-obra, ferramentas, medicina e segurança do trabalho, seguros, alimentação do pessoal, veículos e equipamentos, outros materiais diversos, controle tecnológico, comunicação e energia, etc., devendo observar os quantitativos mínimos necessários ao atendimento do escopo do Termo de Referência.

a) Cronograma Físico-Financeiro dos itens da Planilha de Custos do Valor da Proposta da Licitante (Planilha Resumida), obedecendo às atividades e prazos, com quantitativos previstos mês a mês, observando o prazo estabelecido para a execução dos serviços, conforme estabelecido neste TR.

b) A Proposta Financeira deverá ser datada e assinada pelo representante legal da licitante, com o valor global evidenciado em separado na 1ª folha da proposta, em algarismo e por extenso, baseado nos quantitativos dos serviços e fornecimentos descritos na Planilha de Custos do Valor da Proposta da Licitante (Planilha Resumida ou Detalhada), nela incluídos todos os impostos e taxas, emolumentos e tributos, leis, encargos sociais e previdenciários, lucro, despesas indiretas, custos relativos à mão de obra, fornecimento de materiais, ferramentas e equipamentos necessários à sua execução, transporte até o local da execução dos serviços de engenharia, carga, transporte e descarga de materiais destinados ao bota-fora. No caso de omissão das referidas despesas, considerar-se-ão inclusas no valor global ofertado.

c) Os custos máximos da mobilização e desmobilização de pessoal, máquinas e equipamentos e da instalação do canteiro de apoio das obras e serviços de engenharia, bem como da construção de instalações permanentes e/ou provisórias, serão aqueles constantes na Planilha de Custos do Valor do Orçamento de Referência - Anexo II, e que integram o presente Termo de Referência.

d) A licitante deverá prever todos os acessos necessários para permitir a chegada dos equipamentos e materiais no local de execução dos serviços de engenharia, avaliando-se todas as suas dificuldades, pois os eventuais custos decorrentes de qualquer serviço para melhoria destes acessos correrão por conta da CONTRATADA.

e) A licitante deverá utilizar, sempre que possível, nos valores propostos, mão de obra, materiais, tecnologias e matérias primas existentes no local da execução dos serviços de engenharia, desde que não se produzam prejuízos à eficiência na execução do objeto e que seja respeitado o limite do orçamento estimado para a contratação.

12. SANÇÕES ADMINISTRATIVAS

12.1. Com fundamento no art. 155º da Lei nº 14.133/2021, garantida a ampla defesa, ficará impedido de licitar e contratar com o MUNICÍPIO, pelo prazo de até 3 (três) anos, e sem prejuízo das demais cominações legais e de multa de até 10% sobre o valor estimado do ajuste, a contratada que:



PREFEITURA DA
ESCADA
O FUTURO É A NOSSA HISTÓRIA

- a) Apresentar documentação falsa;
- b) Fraudar na execução da contratação;
- c) Comportar-se de modo inidôneo;
- d) Fizer declaração falsa;
- e) Cometer fraude fiscal.

12.2. Ficará caracterizada fraude na contratação:

- a) Elevar arbitrariamente os preços;
- b) Alterar substância, qualidade ou quantidade do objeto contratado;
- c) Entregar um objeto por outro;
- d) Tornar, por qualquer modo, injustamente, mais onerosa a execução da contratação.

12.3. Ficará caracterizado comportamento inidôneo quando:

- a) Constatada má-fé, ação maliciosa e premeditada em prejuízo do CONTRATANTE;
- b) Atuação com interesses escusos;
- c) Reincidência em faltas que acarretem prejuízo ao CONTRATANTE;
- d) Tiver sofrido condenação definitiva por ter praticado, por meios dolosos, fraude fiscal no recolhimento de quaisquer tributos;
- e) Praticar atos ilícitos, visando a frustrar os objetivos da licitação ou a execução da contratação;
- f) Reproduzir, divulgar ou utilizar, em benefício próprio ou de terceiros, quaisquer informações de que seus empregados tenham tido conhecimento em razão da execução da contratação, sem consentimento prévio do CONTRATANTE.

12.4. Com fundamento nos arts. 155 e 163 da Lei nº 14.133/2021, a contratada ficará sujeita, nos casos abaixo relacionados, sem prejuízo das responsabilidades civil e criminal, assegurada a prévia e ampla defesa, às seguintes penalidades, salvo se a falta advier de caso fortuito, motivo de força maior ou outras justificativas, todas devidamente comprovadas e acatadas pela Administração:

12.4.1. Advertência, nas hipóteses de descumprimento de cláusulas contratuais de que não resulte prejuízo para a Administração;

12.4.2. Multas, conforme graus e condutas dispostos nas tabelas 1 e 2 abaixo e demais especificações a seguir, limitadas a 10% (dez por cento) do valor da ordem de serviço:

TABELA 1	
GRAU	CORRESPONDÊNCIA



1	1,0% do valor da ordem de serviço
2	2,0% do valor da ordem de serviço
3	3,0% do valor da ordem de serviço
4	4,0% do valor da ordem de serviço
5	5,0% do valor da ordem de serviço
6	10,0% do valor da ordem de serviço

TABELA 2

ITEM	DESCRIÇÃO	GRAU	INCIDÊNCIA
1	Permitir situação que crie a possibilidade de causar ou que cause danos físico, lesão corporal ou consequências letais.	6	Por ocorrência, sem prejuízo da possibilidade de rescisão da contratação
2	Destruir ou danificar bens materiais ou documentos por culpa ou dolo de seus agentes.	3 culpa 5 dolo	Por ocorrência
3	Transferir a outrem, no todo ou em parte, o objeto da contratação, salvo mediante previa e expressa autorização do CONTRATANTE.	6	Por ocorrência, sem prejuízo da possibilidade de rescisão da contratação.
4	Transferir sua responsabilidade para outras entidades, sejam fabricantes, técnicos etc.	3	Por ocorrência, sem prejuízo da possibilidade de rescisão da contratação.
5	Suspender ou interromper, total ou parcialmente, salvo o motivo de força maior ou caso fortuito, os serviços contratuais.	1	A cada 3 (três) dias, limitada a incidência a 30 (trinta) dias, sem prejuízo da possibilidade de rescisão contratual.
6	Utilizar as dependências da CONTRATANTE para fins diversos do objeto do contrato.	4	Por ocorrência
7	Recusar-se a executar serviços determinados pelo gestor de contrato, sem motivos justificados.	4	Por ocorrência
8	Retirar das dependências do CONTRATANTE, quaisquer equipamentos ou materiais, sem autorização prévia do responsável.	4	Por ocorrência
9	Executar serviços incompleto, substitutivo como caráter permanente, ou deixar de providenciar recomposição complementar.	3	Por ocorrência
Para os Itens a seguir, DEIXAR DE:			
10	Cumprir os prazos para a apresentação/adequação do orçamento e/ou execução do serviço.	1	A cada 3 (três) dias de atraso, limitada a incidência a 30 (trinta) dias, sem prejuízo da possibilidade de rescisão da



			contratada.
11	Refazer o serviço que não se conformar com as especificações do termo, que se iniciará a partir da data do termo de recusa.	1	Por ocorrência, sem prejuízo da possibilidade de rescisão da contratação.
12	Manter a garantia dos serviços previsto no Termo de Referência.	6	Por ocorrência, sem prejuízo da possibilidade de rescisão da contratação
13	Manter a documentação de habilitação atualizada.	2	Por ocorrência, sem prejuízo da possibilidade de rescisão da contratação
14	Fornecer a seus empregados todas as ferramentas e instrumentos necessários à execução dos serviços, bem como produtos ou materiais indispensáveis à realização desses serviços.	3	Por ocorrência
15	Substituir, imediatamente após o recebimento da respectiva comunicação do contratante, o Profissional que, a critério desta Administração, venha a demonstrar conduta nociva ou incapacidade técnica.	4	Por ocorrência, sem prejuízo da possibilidade de rescisão da contratação
16	Cumprir qualquer obrigação não prevista nesta tabela ou reincidir em atos penalizados com advertência.	3	Por Item ou Por Ocorrência
17	Submeter ao gestor do contrato a relação dos empregados credenciados a prestarem os serviços.	3	Por ocorrência
18	Incluir na manutenção a reposição das peças, componentes, óleos e demais materiais, de acordo com exigências normativas, obedecidos os parâmetros de preços praticados pelo mercado.	3	Por ocorrência
19	Executar os serviços contratados	6	Por ocorrência, sem prejuízo da possibilidade de rescisão da contratação

12.4.3. A multa, no caso de rescisão por ato unilateral da Administração e motivado por culpa da CONTRATADA, será de 10% (dez por cento) sobre o valor total estimado da contratação, não cumulativa com as multas presentes na Tabela 2. Tal multa não exime a contratada pelas reparações dos prejuízos e das demais sanções cabíveis.

12.4.4. O valor da multa aplicada, após regular processo administrativo, será descontado dos pagamentos eventualmente devidos pelo contratante, ou ainda cobrada diretamente da contratada, amigável ou judicialmente.

12.4.5. Se os valores do pagamento forem insuficientes para a quitação das eventuais multas, fica a Contratada obrigada a recolher a importância devida no prazo de até 10 (dez) dias, contados da comunicação oficial.

12.4.6. A aplicação de multa não impede, a critério da Administração, a aplicação das demais sanções de advertência, de impedimento/suspensão do direito de licitar e de inidoneidade, bem como a rescisão da contratação.

12.4.7. Suspensão temporária do direito de participar de licitação e impedimento de contratar com a Administração, se, por culpa ou dolo, prejudicar ou tentar prejudicar a execução da contratação, nos prazos e situações estipulados abaixo:

Nº	SITUAÇÃO	PRAZO
1	Atraso no cumprimento das obrigações assumidas contratualmente, que tenha acarretado prejuízos para o CONTRATANTE.	Por até 01 (um) ano.
2	Execução insatisfatória ou parcial do objeto contratado, que tenha acarretado prejuízos para o CONTRATANTE	Por até 01 (um) ano.
3	Deixar de manter a documentação atualizada.	Por até 01 (um) ano.
4	Deixar de executar os serviços contratados.	Por até 02 (dois) anos.
5	Deixar de apresentar a garantia contratual no prazo e percentual fixado	Por até 01 (um) ano.

12.4.8. Declaração de inidoneidade para licitar ou contratar com a Administração Pública enquanto perdurarem os motivos determinantes da punição ou até que seja promovida a reabilitação perante a própria autoridade que aplicou a penalidade, nas hipóteses previstas nos subitens.

12.5. As penalidades serão obrigatoriamente registradas nos órgãos competentes e sua aplicação deverá ser precedida da concessão da oportunidade de ampla defesa para o adjudicatário, na forma da lei.

12.6. As penalidades somente poderão ser relevadas em razão de circunstâncias excepcionais, e as justificativas somente serão aceitas por escrito, fundamentadas em fatos comprováveis, a critério da autoridade competente do CONTRATANTE, e desde que formuladas até a data do vencimento estipulada para o cumprimento da obrigação.

12.7. Além dos casos já previstos na Tabela 2 do subitem acima, a rescisão da contratação também se dará nos termos dos artigos 155 e 163 da Lei 14.133/2021.

13. PRAZO DA EXECUÇÃO DOS SERVIÇOS, DA VIGÊNCIA DO CONTRATO

13.1. O prazo para execução dos serviços será de 90 (noventa) dias, contados a partir da emissão da Ordem de Serviço (OS).

13.2. O prazo de vigência da contratação é de 06 (seis) meses, contados da assinatura do contrato, na forma do Art. nº 105 da Lei nº 14.133/2021.

13.3. O prazo de vigência será automaticamente prorrogado, independentemente de termo aditivo, quando o objeto não for concluído no período firmado acima, ressalvadas as providências cabíveis no caso de culpa da contratada, previstas neste instrumento.

14. CONDIÇÕES DE PAGAMENTO

14.1. Será emitida nota de empenho em favor da empresa adjudicatária, após a homologação do certame licitatório, caso se efetive a contratação.

14.2. O pagamento será efetuado de forma mensal, havendo necessidade da CONTRATADA e com a aprovação DO CONTRATANTE, haverá pagamentos em prazo menor, a partir da apresentação do boletim de medição correspondente com a respectiva nota fiscal/fatura, atestada pela autoridade competente, ocasião em que serão apresentadas a Certidão Negativa de Débitos relativos a Créditos Tributários Federais e à Dívida Ativa da União (CND), o Certificado de Regularidade do FGTS CRF, bem como a prova de Regularidade para com a Fazenda Estadual e Municipal e a Certidão Negativa de Débitos Trabalhistas (CNDT). O pagamento será realizado em até 30 (trinta) dias da apresentação da fatura e respectivo empenho. Será verificada por ocasião do 1º pagamento, apresentação da garantia contratual;

14.3. A empresa CONTRATADA deverá anexar ao boletim de medição, memória de cálculo, memória fotográfica, bem como, comprovantes de pagamento das contribuições previdenciárias e a devida quitação do FGTS correspondente a todo período compreendido entre a medição a ser paga, livro diário de obra e a imediatamente anterior, referente a folha de pagamento de pessoal.

14.4. A empresa vencedora do certame deverá, obrigatoriamente, possuir conta bancária vinculada ao seu CNPJ, ficando o pagamento condicionado à informação dos dados dessa conta na nota fiscal ou fatura de serviços.

14.5. notas fiscais, recibos, faturas ou congêneres deverão ser recebidos (as) somente pela unidade gestora do contrato ou pela unidade solicitante do serviço, a qual deverá consignar a data e a hora do seu recebimento.

14.6. Para execução do pagamento, o contratado deverá fazer constar da nota fiscal/fatura correspondente, emitida sem rasura, em letra bem legível, em nome do Contratante, o nome do Banco a ser creditado, o número de sua conta bancária e a respectiva Agência. Caso o contratado seja optante pelo Sistema Integrado de Pagamento de Impostos e Contribuições das Microempresas e Empresas de Pequeno Porte SIMPLES deverá apresentar junto a nota fiscal/fatura a devida comprovação, a fim de evitar a retenção na fonte dos tributos e contribuições, conforme legislação em vigor.

14.6.1. A correspondente nota fiscal/fatura ou congêneres deverá ser apresentada pela contratada após a conclusão total da prestação dos serviços faturados, sob pena de incorrer em multa.

14.7. Todos os pagamentos serão submetidos a aprovação da fiscalização.

14.8. O CONTRATANTE reterá na fonte todos os Impostos e Contribuições, relativas a tributos Federais, Estaduais e Municipais, sobre os pagamentos que efetuarem às pessoas jurídicas, pelo fornecimento de bens ou prestação de serviços em geral, inclusive obras, observados os procedimentos previstos em todas as legislações vigentes.

14.9. A empresa vencedora do certame deverá emitir nota fiscal correspondente à sede ou filial da empresa que apresentou a documentação na fase de habilitação.

14.10. Por motivos de ordem legal e orçamentária que regem as atividades da Administração Pública, os serviços efetuados em determinado exercício (ano civil) não poderão ser faturados tendo como referência o ano seguinte.

15. RECEBIMENTO PROVISÓRIO OU DEFINITIVO

15.1. No desenvolver da obra a SUPERVISÃO dará ciência à CONTRATADA das recomendações e das especificações para limpeza e recebimento das mesmas.

15.2. Após a formalização da CONTRATADA, à SUPERVISÃO, de que a obra está concluída, a comissão de recebimento e a CONTRATADA, farão uma vistoria em todos os serviços executados e materiais aplicados.

15.3. Concluída a vistoria, a comissão de recebimento da obra emitirá o relatório de vistoria, informando quais os serviços/materiais aceitos e quais serviços/materiais que deverão ser corrigidos, substituídos ou reparados.

15.4. A CONTRATADA, deverá tomar as providências necessárias, imediatamente, para reparar ou substituir, conforme orientação da comissão.

15.5. Concluídas as correções a comissão verificará se os serviços/materiais serão aceitos ou não.

15.6. Quando todos os reparos forem executados e aceitos pela comissão, esta concluirá o relatório de vistoria, e tendo a CONTRATADA cumprido todas as outras obrigações pertinentes ao contrato, a comissão emitirá o "TERMO DE RECEBIMENTO PROVISÓRIO TRP.

15.7. Decorridos até 90 (noventa) dias da data do TRP e desde que a CONTRATADA tenha corrigido, às suas expensas, eventuais defeitos e vícios constatados neste período, a comissão de recebimento emitirá o " TERMO DE RECEBIMENTO DEFINITIVO" - TRD.

16. OBSERVAÇÕES

16.1. A CONTRATADA deverá comunicar formalmente a conclusão da obra à Fiscalização, provocando a vistoria final, onde deverão ser apontadas eventuais falhas ou a não conclusão de alguma etapa de serviço constante na planilha de proposta contratada.

16.2. Após a conclusão dos serviços, a obra será entregue perfeitamente limpa e arrematada, sendo o terreno liberado dos restos de construção. As ferragens serão lubrificadas, os vidros e pisos deverão ser lavados após a remoção de manchas de tintas ou restos de argamassa e os pisos devidamente encerados.

16.3. Na entrega da obra será realizada uma rigorosa verificação por parte da Contratante para constatar a execução de todos os serviços contratados, conforme projetos e especificações, considerando a qualidade e o funcionamento de todas as instalações.

16.4. A verificação de qualquer erro, imperfeição ou omissão implicará na imediata recuperação ou substituição das partes em desacordo ou com algum tipo de comprometimento.

17. CONDIÇÕES DE GARANTIA TÉCNICA

17.1. A CONTRATADA deverá oferecer garantia dos serviços executados pelo prazo mínimo de 5 (cinco) anos, contado a partir da data do recebimento definitivo dos serviços e, para os materiais empregados pelo prazo ofertado pelo fabricante.

17.2. Durante o prazo da garantia, a CONTRATADA deverá consertar ou refazer os serviços que apresentarem defeitos, não sendo permitido transferir sua responsabilidade a terceiros, mesmo que fabricantes.

17.3. Tratando -se de vício oculto, o prazo acima iniciará quando ficar evidenciado o defeito.

18. DAS OBRIGAÇÕES DA CONTRATADA

18.1. Dar plena e fiel execução ao contrato, respeitadas todas as cláusulas e condições estabelecidas;

18.2. Aceitar nas mesmas condições contratuais acréscimos ou supressões nos termos do artigo 124, § 1º, da Lei nº 14.133/2021;

18.3. Não transferir, sob nenhum pretexto, sua responsabilidade para outras entidades, sejam fabricantes, técnicos e outros;

18.4. Exigir que seus técnicos ou empregados se apresentem nas dependências dos locais de serviços devidamente identificados;

18.5. Proibir que seu pessoal fique vagando por áreas dos prédios que não imediatas ao trabalho;

18.6. Responsabilizar-se sobre quaisquer acidentes de trabalho na execução dos serviços;

18.7. Assumir integral responsabilidade pela boa execução e eficiência dos serviços que realizar, assim como pelos danos causados, direta ou indiretamente, decorrentes da realização desses;

18.8. Responder inteiramente por todos os encargos trabalhistas, previdenciários, fiscais, comerciais, seguro de acidentes, impostos e quaisquer outros que forem devidos e referentes aos serviços oriundos da contratação;

18.9. Executar todos os serviços obedecendo a melhor técnica vigente, enquadrando-os, rigorosamente, dentro dos preceitos normativos da ABNT - Associação Brasileira de Normas Técnicas;

18.10. Fornecer a seus técnicos todas as ferramentas e instrumentos necessários à execução dos serviços, bem como produtos ou materiais indispensáveis à realização desses;

18.11. Manter, durante a contratação, a Certidão Negativa de Débitos relativos a Créditos Tributários Federais e à Dívida Ativa da União (CND), o Certificado de Regularidade do FGTS - CRF, a prova de Regularidade para com a Fazenda Estadual e Municipal e a CNDT Certidão Negativa de Débitos Trabalhistas devidamente atualizados;

18.12. Manter sempre atualizados, neste MUNICÍPIO, respectiva razão social, CNPJ, endereço e telefone;

18.13. Considerar que a ação de fiscalização da Administração não exonera a empresa a ser contratada de suas responsabilidades contratuais;

18.14. Usar mão de obra capacitada, que assegure a execução integral dos serviços nos prazos convencionados com segurança e qualidade;

18.15. Tratar com urbanidade e respeito a qualquer servidor ou pessoa dentro das dependências das obras;



PREFEITURA DA
ESCADA
O FUTURO É A NOSSA HISTÓRIA

18.16. Refazer, no prazo de 2 (dois) dias úteis, os serviços que, a critério do CONTRATANTE e por responsabilidade da CONTRATADA, não atendam aos requisitos necessários ou não estejam em conformidade com as especificações deste termo;

18.17. Submeter ao CONTRATANTE a relação dos empregados credenciados a prestarem os serviços, comunicando, por escrito, caso haja alguma alteração no quadro de responsáveis pelos serviços, objeto desse contrato;

18.18. Indicar, no mínimo, um número de telefone, fac-símile e um endereço eletrônico (e-mail) pelo qual deseja receber as comunicações do CONTRATANTE, devendo acusar pelo mesmo meio de comunicação, o recebimento em até 1 (uma) hora após a transmissão;

19. DAS OBRIGAÇÕES DO CONTRATANTE

19.1. A execução dos serviços deverá ser acompanhada pela fiscalização em engenharia técnica, da SECRETARIA DE OBRAS, e na sua ausência pelo seu substituto, que vier a ser nomeado, a quem caberá:

19.2. Não permitir assistência técnica, de espécie alguma, por pessoas não autorizadas pela prestadora de serviços;

19.3. Proporcionar todas as facilidades indispensáveis à boa execução dos serviços, inclusive permitir o livre acesso dos técnicos e empregados da prestadora de serviços às dependências dos locais de serviços;

19.4. Zelar pela segurança dos materiais e equipamentos, não permitindo seu manuseio por pessoas não habilitadas;

19.5. Comprovar e relatar, por escrito, as eventuais irregularidades na execução dos serviços;

19.6. Acompanhar e fiscalizar a execução dos serviços;

19.7. Sustar a execução de quaisquer trabalhos por estarem em desacordo com o especificado ou por outro motivo que justifique tal medida;

19.8. Emitir pareceres no processo administrativo referente à execução dos serviços, em especial quanto à aplicação de sanções e alterações contratuais;

19.9. Cumprir, para fins de pagamento, as providências previstas na legislação vigente;

19.10. Verificar o prazo estabelecido no ajuste para apresentação das notas fiscais/faturas, recibos ou congêneres, exigindo seu cumprimento por parte da empresa CONTRATADA;

19.11. Comunicar à CONTRATADA toda e qualquer ocorrência relacionada com a execução dos serviços;

19.12. Exigir da CONTRATADA, a qualquer tempo, a comprovação das condições de habilitação exigidas neste Termo de Referência; e

19.13. Observar as demais obrigações previstas na legislação vigente, que dispõe sobre normas e procedimentos a serem observados na gestão de contratos.

20. DA FISCALIZAÇÃO DOS SERVIÇOS

20.1. A fiscalização dos serviços obedecerá a Instrução Normativa MPDG nº 06 de 06 de julho de 2018 e será feita por empregado formalmente designado, a quem compete verificar junto à CONTRATADA a execução dos serviços, observando o contrato e os documentos que o integram e competências definidas no Manual de Contrato.

20.2. Fica assegurado aos técnicos, a seu exclusivo critério, acompanhar fiscalizar e participar, total ou parcialmente, diretamente ou por meio de terceiros, da execução dos serviços prestados pela CONTRATADA, com livre acesso ao local de trabalho para obtenção de quaisquer esclarecimentos julgados necessários à execução dos serviços.

20.3. Participar da Reunião de Partida entre as partes envolvidas, onde serão definidos todos os detalhes do Plano de Trabalho e dar-se- execução dos serviços.

20.4. Esclarecer dúvidas ou fornecer informações solicitadas pelo preposto/representante da CONTRATADA ou, quando não estiverem sob sua alçada, encaminhá-las a quem compete.

20.5. Checar se a CONTRATADA disponibilizou as instalações, equipamentos e recursos humanos previstos para a execução dos serviços.

20.6. Acompanhar a elaboração do “as built” (como construído) ao longo da execução dos serviços quando couber.

20.7. Tratar diretamente com a equipe de apoio à fiscalização, quando houver, exigindo atuação em conformidade com o instrumento do contrato, cobrando a presença de técnicos no local da prestação dos serviços, emissão de relatórios, boletins ou outros documentos que se façam necessários ao fiel cumprimento do objeto.

20.8. Solicitar da CONTRATADA a relação de empregados contratados e terceirizados, com as seguintes informações: nome completo, cargo ou função, valor do salário, número do RG e do CPF.

20.9. Efetuar os registros e ocorrências no Diário da Obra.

20.10. Determinar a reparação, correção, remoção, reconstrução ou substituição, às expensas da CONTRATADA, no total ou em parte, dos serviços nos quais forem detectados vícios, defeitos ou incorreções resultantes da execução ou dos materiais empregados.

20.11. Acompanhar o cumprimento, pela CONTRATADA, do cronograma físico-financeiro pactuado, encaminhando ao gestor de contrato, quando houver, ou ao titular da unidade orgânica demandante, eventuais pedidos de modificações, substituições de materiais e equipamentos, solicitados pela CONTRATADA.

20.12. Estabelecer prazo para correção de eventuais pendências na execução do contrato e informar ao gestor de contrato, quando houver, ou ao titular da unidade, ocorrências que possam gerar dificuldades à conclusão dos serviços ou em relação a terceiros, cientificando-a da possibilidade de não conclusão do objeto na data apazada, com as devidas justificativas.

20.13. Rejeitar, no todo ou em parte, serviço ou fornecimento executado em desacordo com o instrumento contratual.

20.14. Notificar a CONTRATADA sobre quaisquer ocorrências encontradas em desconformidade com as cláusulas contratuais, sempre por escrito, com prova de recebimento da notificação.

20.15. Manter em arquivo organizado memória de cálculo dos quantitativos de serviços executados e os

consequentes boletins de medição.

20.16. Atestar as notas fiscais e encaminhá-las ao gestor de contrato, quando houver, ou ao titular da unidade demandante, para providências quanto ao pagamento receber, analisar, emitir parecer e encaminhar ao gestor de contrato, quando houver, ou ao titular da unidade orgânica demandante, para providências, os pedidos de reajuste/repactuação e reequilíbrio econômico-financeiro.

20.17. Manter controle sobre o prazo de vigência do instrumento contratual sob sua responsabilidade e encaminhar processo ao gestor de contrato, quando houver, ou ao titular da unidade demandante, no caso de solicitação de prorrogação do prazo de vigência contratual.

20.18. Analisar e emitir nota técnica referente aos pedidos de prorrogação de prazos, de interrupções na execução do objeto, de serviços extraordinários, de modificações no projeto ou alterações relativas à qualidade, à segurança e outras, de modo a subsidiar a decisão final pela autoridade competente.

20.19. Informar à unidade de finanças, mediante Termo de Encerramento Físico TEF, quanto ao término da execução dos serviços, para providências no sentido de liberação da garantia contratual em favor da CONTRATADA.

20.20. Receber as etapas dos serviços ou fornecimentos mediante medições precisas e de acordo com as regras contratuais.

20.21. Informar ao gestor de contrato, quando houver, ou ao titular da unidade orgânica demandante as ocorrências relacionadas à execução do contrato que ultrapassem a sua competência de atuação, objetivando a regularização das faltas ou defeitos observados.

20.22. Receber, provisória e definitivamente, as aquisições e serviços sob sua responsabilidade, mediante recibo ou Termo Circunstanciado, quando não for designada comissão de recebimento ou outro empregado.

20.23. Realizar vistorias no local de execução dos serviços e verificar sua conformidade com as normas aplicáveis e com as orientações técnicas, indicações de segurança e uso de Equipamentos de Proteção Individual EPIs.

20.24. Acompanhar a execução dos serviços, verificando a correta utilização quantitativa e qualitativa dos materiais e equipamentos empregados, com a finalidade de zelar pela manutenção da qualidade adequada.

20.25. Cabe à Fiscalização verificar a ocorrência de fatos para os quais haja sido estipulada qualquer penalidade contratual. A Fiscalização informará ao setor competente quanto ao fato, instruindo o seu relatório com os documentos necessários, e em caso de multa, a indicação do seu valor.

20.26. A ação e/ou omissão, total ou parcial, da Fiscalização não eximirá a CONTRATADA da integral responsabilidade pela execução do objeto deste contrato.

20.27. A Fiscalização deverá verificar, periodicamente, no decorrer da execução do contrato, se a CONTRATADA mantém, em compatibilidade com as obrigações assumidas, todas as condições de habilitação e qualificação exigidas na licitação, comprovada mediante consulta ao SICAF, CADIN ou certidões comprobatórias.



PREFEITURA DA
ESCADA
O FUTURO É A NOSSA HISTÓRIA

21. CASOS OMISSOS

21.1. Os casos omissos de detalhes construtivos e especificações de materiais serão resolvidos pela equipe técnica da CONTRATANTE.

22. REAJUSTE

22.1. Os preços permanecerão válidos pelo período de um ano, contado da data de apresentação da proposta. Após este prazo, poderão ser reajustados, de acordo com a variação do índice setorial publicado na revista “Conjunta Econômica” da Fundação Getúlio Vargas correspondente à coluna 39 (Custo Nacional da Construção Civil) - Serviços de Consultoria, aplicando-se a seguinte fórmula:

$$R=V \times ((I1-I0)) / I0$$

Onde:

R = Valor do reajustamento procurado;

V = Valor contratual a ser reajustado;

I1 = índice correspondente ao mês de aniversário da proposta;

I0 = índice inicial correspondente ao mês de apresentação da proposta.

23. DIRETRIZES E CRITÉRIOS DE SUSTENTABILIDADE

23.1. Destinação de Resíduos:

23.1.1. A (s) CONTRATADA (s) deverá (ao) observar os padrões previstos na legislação específica no que se refere à disposição final dos resíduos provenientes da construção, demolição, reparos e da preparação e escavação de solo, responsabilizando-se pelos mesmos;

23.1.2. No caso específico das lâmpadas fluorescentes, as mesmas devem ser encaminhadas aos programas de coleta de lâmpadas fluorescentes;

23.1.3. Deverá ainda observar todas as resoluções, normas e leis relativas à Políticas Públicas e as Normas Técnicas vigentes.

23.2. Devem ser empregadas tintas à base de água, livre de compostos orgânicos voláteis, sem pigmentos à base de metais pesados, fungicidas sintéticos ou derivados de petróleo, nos termos da Resolução nº 103/2012 do Conselho Superior da Justiça do Trabalho CSJT.

24. CONSIDERAÇÕES GERAIS

24.1. A CONTRATADA deverá facilitar ao máximo as relações com outras empresas contratadas pelo CONTRATANTE, e que eventualmente possam realizar trabalhos paralelos com os seus serviços, garantindo condições para que seja assegurado o cumprimento do cronograma de ambos.

24.2. Todas as dúvidas quanto aos elementos técnicos deverão ser sanadas junto ao CONTRATANTE, por escrito, cabendo à CONTRATADA aguardar deliberação do mesmo para prosseguir nas atividades daí decorrentes.

24.3. As partes não estão eximidas do cumprimento de obrigações e responsabilidades previstas na legislação vigente e não expressas neste Termo de Referência.

24.4. Ficam científicas de que é vedada a contratação de pessoa jurídica que tenha em seu quadro societário cônjuge, companheiro ou parente em linha reta, colateral ou por afinidade até o terceiro grau, inclusive, dos ocupantes de cargos de direção ou no exercício de funções administrativas, assim como de servidores ocupantes de cargos de direção, chefia e assessoramento, vinculados direta ou indiretamente às unidades situadas na linha hierárquica da área encarregada da licitação.

24.5. Ficam também as PROPONENTES científicas de que: “É vedada a manutenção, adiantamento ou prorrogação de contrato de prestação de serviços com empresa que venha a contratar empregados que sejam cônjuges, companheiros ou parentes em linha reta, colateral ou por afinidade, até o terceiro grau, inclusive, de ocupantes de cargos de direção e de assessoramento, vinculados ao respectivo CONTRATANTE”

25. CONDIÇÕES GERAIS

25.1. O resultado do fornecimento e execução dos serviços de engenharia objeto do certame licitatório, incluindo os desenhos originais, as memórias de cálculo, as informações obtidas e os métodos desenvolvidos no contexto do que será executado, serão de propriedade da CONTRATANTE, e seu uso por terceiros só se realizará por expressa autorização desta.

25.2. Este Termo de Referência e seus anexos farão parte integrante do contrato a ser firmado com a CONTRATADA, independente de transições.

DAVYD ALVES DE LIMA
Eng. Civil da Prefeitura de Escada.
CREA: 181807346-3



Obra
REFORMA DO PRÉDIO DA ESCADA PREVI, LOCALIZADO NA RUA JOÃO
MANOEL PONTUAL, 166 CENTRO, ESCADA/PE

Bancos
SINAPI - 12/2025 -
Pernambuco
ORSE - 11/2025 - Sergipe

B.D.I.
24,23%

Encargos Sociais
Não Desonerado: embutido nos
preços unitário dos insumos de
mão de obra, de acordo com as
bases.

Orçamento Sintético

Item	Código	Banco	Descrição	Und	Quant.	Valor Unit	Valor Unit com BDI	Total	Peso (%)
1			ADMINISTRAÇÃO DE OBRA		1		27.581,41	27.581,41	31,15 %
1.1	93565	SINAPI	ENGENHEIRO CIVIL DE OBRA JUNIOR COM ENCARGOS COMPLEMENTARES	MES	0,5	23.154,55	28.764,90	14.382,45	16,24 %
1.2	100321	SINAPI	TÉCNICO EM SEGURANÇA DO TRABALHO COM ENCARGOS COMPLEMENTARES	MES	0,5	6.086,55	7.561,32	3.780,66	4,27 %
1.3	DD 15	Próprio	MOBILIZAÇÃO	UN	1	3.790,67	4.709,15	4.709,15	5,32 %
1.4	DD 16	Próprio	DESMOBILIZAÇÃO	UN	1	3.790,67	4.709,15	4.709,15	5,32 %
2			SERVIÇOS PRELIMINARES		1		3.299,47	3.299,47	3,73 %
2.1	97650	SINAPI	REMOÇÃO DE TRAMA DE MADEIRA PARA COBERTURA, DE FORMA MANUAL, SEM REAPROVEITAMENTO. AF_09/2023	m²	90,21	8,55	10,62	958,03	1,08 %
2.2	97622	SINAPI	DEMOLIÇÃO DE ALVENARIA DE BLOCO FURADO, DE FORMA MANUAL, SEM REAPROVEITAMENTO. AF_09/2023	m³	2,271	63,46	78,84	179,05	0,20 %
2.3	97633	SINAPI	DEMOLIÇÃO DE REVESTIMENTO CERÂMICO, DE FORMA MANUAL, SEM REAPROVEITAMENTO. AF_09/2023	m²	18,2	25,49	31,67	576,39	0,65 %
2.4	97631	SINAPI	DEMOLIÇÃO DE ARGAMASSAS, DE FORMA MANUAL, SEM REAPROVEITAMENTO. AF_09/2023	m²	100	12,77	15,86	1.586,00	1,79 %
3			ALVENARIA		1		7.314,29	7.314,29	8,26 %
3.1	101163	SINAPI	ALVENARIA DE VEDAÇÃO COM BLOCO DE VIDRO VAZADO, TIPO VENEZIANA, DE 6X20X20CM E ARGAMASSA DE ASSENTAMENTO COM PREPARO EM BETONEIRA. AF_05/2020	m²	2,54	668,49	830,47	2.109,39	2,38 %
3.2	101161	SINAPI	ALVENARIA DE VEDAÇÃO COM ELEMENTO VAZADO DE CONCRETO (COBOGÓ) DE 7X50X50CM E ARGAMASSA DE ASSENTAMENTO COM PREPARO EM BETONEIRA. AF_05/2020	m²	12	236,19	293,42	3.521,04	3,98 %
3.3	103328	SINAPI	ALVENARIA DE VEDAÇÃO DE BLOCOS CERÂMICOS FURADOS NA HORIZONTAL DE 9X19X19 CM (ESPESSURA 9 CM) E ARGAMASSA DE ASSENTAMENTO COM PREPARO EM BETONEIRA. AF_12/2021	m²	7,2	93,67	116,37	837,86	0,95 %
3.4	87781	SINAPI	EMBOÇO OU MASSA ÚNICA EM ARGAMASSA TRAÇO 1:2:8, PREPARO MANUAL, APLICADA MANUALMENTE EM PANOS DE FACHADA COM PRESENÇA DE VÃOS, ESPESSURA DE 35 MM. AF_08/2022	m²	7,2	86,49	107,45	773,64	0,87 %
3.5	87893	SINAPI	CHAPISCO APLICADO EM ALVENARIA (SEM PRESENÇA DE VÃOS) E ESTRUTURAS DE CONCRETO DE FACHADA, COM COLHER DE PEDREIRO. ARGAMASSA TRAÇO 1:3 COM PREPARO MANUAL. AF_10/2022	m²	7,2	8,09	10,05	72,36	0,08 %
4			REVESTIMENTO		1		5.166,87	5.166,87	5,84 %
4.1	87263	SINAPI	REVESTIMENTO CERÂMICO PARA PISO COM PLACAS TIPO PORCELANATO DE DIMENSÕES 60X60 CM APLICADA EM AMBIENTES DE ÁREA MAIOR QUE 10 M². AF_02/2023_PE	m²	18,2	123,13	152,96	2.783,87	3,14 %
4.2	88629	SINAPI	ARGAMASSA TRAÇO 1:3 (EM VOLUME DE CIMENTO E AREIA MÉDIA ÚMIDA), PREPARO MANUAL. AF_08/2019	m³	2,5	767,29	953,20	2.383,00	2,69 %
5			CONCRETO		1		820,47	820,47	0,93 %
5.1	94965	SINAPI	CONCRETO FCK = 25MPA, TRAÇO 1:2,3:2,7 (EM MASSA SECA DE CIMENTO/ AREIA MÉDIA/ BRITA 1) - PREPARO MECÂNICO COM BETONEIRA 400 L. AF_05/2021	m³	0,4	559,80	695,44	278,18	0,31 %
5.2	92803	SINAPI	CORTE E DOBRA DE AÇO CA-50, DIÂMETRO DE 10,0 MM. AF_06/2022	KG	40	8,59	10,67	426,80	0,48 %
5.3	92271	SINAPI	FABRICAÇÃO DE FÔRMA PARA LAJES, EM MADEIRA SERRADA, E=25 MM. AF_09/2020	m²	0,8	116,20	144,36	115,49	0,13 %
6			FORRO		1		5.417,11	5.417,11	6,12 %
6.1	96113	SINAPI	FORRO EM PLACAS DE GESSO, PARA AMBIENTES COMERCIAIS. AF_08/2023_PS	m²	90,21	48,34	60,05	5.417,11	6,12 %
7			COBERTA		1		25.329,50	25.329,50	28,61 %
7.1	11618	ORSE	Remoção, lavagem, carga e retelhamento de telhas cerâmicas tipo canal comum, sem uso de grampo de arame, c/ ré-aproveitamento de 80%, Itabaiana ou similar - Rev 01	un	9,02	57,76	71,76	647,28	0,73 %
7.2	8625	ORSE	Telhamento com telha translúcida em fibra de vidro, 0,50 x 0,19m	un	24	160,70	199,64	4.791,36	5,41 %
7.3	92542	SINAPI	TRAMA DE MADEIRA COMPOSTA POR RIPAS, CAIBROS E TERÇAS PARA TELHADOS DE MAIS QUE 2 ÁGUAS PARA TELHA CERÂMICA CAPA-CANAL, INCLUSO TRANSPORTE VERTICAL. AF_07/2019	m²	90,21	110,00	136,65	12.327,20	13,92 %
7.4	DD 14	Próprio	baseada na SINAPI (94210) - TELHAMENTO COM TELHA PVC ONDULADA, COM RECOBRIMENTO LATERAL DE 1 1/4 DE ONDA PARA TELHADO COM INCLINAÇÃO MÁXIMA DE 10°, COM ATÉ 2 ÁGUAS, INCLUSO IÇAMENTO. AF_07/2019	m²	81,19	74,99	93,16	7.563,66	8,54 %
8			LOUÇAS/METAIS/APARELHOS		1		4.371,51	4.371,51	4,94 %
8.1	86932	SINAPI	VASO SANITÁRIO SIFONADO COM CAIXA ACOPLADA LOUÇA BRANCA - PADRÃO MÉDIO, INCLUSO ENGATE FLEXÍVEL EM METAL CROMADO, 1/2 X 40CM - FORNECIMENTO E INSTALAÇÃO. AF_01/2020	UN	3	577,83	717,84	2.153,52	2,43 %
8.2	90830	SINAPI	FECHADURA DE EMBUTIR COM CILINDRO, EXTERNA, COMPLETA, ACABAMENTO PADRÃO MÉDIO, INCLUSO EXECUÇÃO DE FURO - FORNECIMENTO E INSTALAÇÃO. AF_10/2025	UN	3	225,17	279,73	839,19	0,95 %
8.3	102609	SINAPI	CAIXA D'ÁGUA EM POLIETILENO, 2000 LITROS - FORNECIMENTO E INSTALAÇÃO. AF_06/2021	UN	1	1.109,88	1.378,80	1.378,80	1,56 %
9			ELETRICA		1		9.240,40	9.240,40	10,44 %
9.1	3397	ORSE	Ponto de tomada 3p para ar condicionado até 3000 va, com eletroduto de pvc flexível sanfonado embutido Ø 3/4", incluindo conjunto astop/30a-220v, inclusive aterramento	un	5	272,82	338,92	1.694,60	1,91 %
9.2	3275	ORSE	Ponto de interruptor 01 seção (1 s) embutido com eletroduto de pvc rígido Ø 3/4"	un	10	268,05	333,00	3.330,00	3,76 %
9.3	632	ORSE	Revisão de ponto de interruptor com reposição do interruptor e fiação	un	10	104,71	130,08	1.300,80	1,47 %

9.4	628	ORSE	Revisão de ponto de tomada simples com reposição da tomada e da fiação	un	20	117,32	145,75	2.915,00	3,29 %
-----	-----	------	--	----	----	--------	--------	----------	--------

Total sem BDI 71.272,63
Total do BDI 17.268,40
Total Geral 88.541,03

DAVYD ALVES DE LIMA
Setor de Engenharia



Obra
REFORMA DO PRÉDIO DA ESCADA PREVI, LOCALIZADO NA RUA JOÃO MANOEL PONTUAL, 166 CENTRO, ESCADA/PE

Bancos
SINAPI - 12/2025 - Pernambuco
ORSE - 11/2025 - Sergipe

B.D.I.
24,23%

Encargos Sociais
Não Desonerado: embutido nos preços unitário dos insumos de mão de obra, de acordo com as bases.

Planilha Orçamentária Analítica

1 ADMINISTRAÇÃO DE OBRA									27.581,41	
1.1	Código	Banco	Descrição	Tipo	Und	Quant.	Valor Unit	Total		
Composição	93565	SINAPI	ENGENHEIRO CIVIL DE OBRA JUNIOR COM ENCARGOS COMPLEMENTARES	Livro SINAPI: Cálculos e Parâmetros	MES	1,0000000	23.154,55	23.154,55		
Composição Auxiliar	95415	SINAPI	CURSO DE CAPACITAÇÃO PARA ENGENHEIRO CIVIL DE OBRA JÚNIOR (ENCARGOS COMPLEMENTARES) - MENSALISTA	Livro SINAPI: Cálculos e Parâmetros	MES	1,0000000	244,08	244,08		
Insumo	00040863	SINAPI	EXAMES - MENSALISTA (COLETADO CAIXA - ENCARGOS COMPLEMENTARES)	Encargos Complementares	MES	1,0000000	270,51	270,51		
Insumo	00043498	SINAPI	EPI - FAMILIA ENGENHEIRO CIVIL - MENSALISTA (ENCARGOS COMPLEMENTARES - COLETADO CAIXA)	Encargos Complementares	MES	1,0000000	146,00	146,00		
Insumo	00040862	SINAPI	ALIMENTAÇÃO - MENSALISTA (COLETADO CAIXA - ENCARGOS COMPLEMENTARES)	Encargos Complementares	MES	1,0000000	526,86	526,86		
Insumo	00040864	SINAPI	SEGURO - MENSALISTA (COLETADO CAIXA - ENCARGOS COMPLEMENTARES)	Encargos Complementares	MES	1,0000000	15,46	15,46		
Insumo	00043474	SINAPI	FERRAMENTAS - FAMILIA ENGENHEIRO CIVIL - MENSALISTA (ENCARGOS COMPLEMENTARES - COLETADO CAIXA)	Encargos Complementares	MES	1,0000000	2,35	2,35		
Insumo	00040811	SINAPI	ENGENHEIRO CIVIL DE OBRA JUNIOR (MENSALISTA)	Mão de Obra	MES	1,0000000	21.949,29	21.949,29		
					MO sem LS =>	22.193,37	LS =>	0,00	MO com LS =>	22.193,37
					Valor do BDI =>	5.610,35			Valor com BDI =>	28.764,90
							Quant. =>	0,50	Preço Total =>	14.382,45

1.2										
1.2	Código	Banco	Descrição	Tipo	Und	Quant.	Valor Unit	Total		
Composição	100321	SINAPI	TÉCNICO EM SEGURANÇA DO TRABALHO COM ENCARGOS COMPLEMENTARES	Livro SINAPI: Cálculos e Parâmetros	MES	1,0000000	6.086,55	6.086,55		
Composição Auxiliar	100315	SINAPI	CURSO DE CAPACITAÇÃO PARA TÉCNICO EM SEGURANÇA DO TRABALHO (ENCARGOS COMPLEMENTARES) - MENSALISTA	Livro SINAPI: Cálculos e Parâmetros	MES	1,0000000	66,90	66,90		
Insumo	00040944	SINAPI	TECNICO EM SEGURANCA DO TRABALHO (MENSALISTA)	Mão de Obra	MES	1,0000000	4.940,94	4.940,94		
Insumo	00043470	SINAPI	FERRAMENTAS - FAMILIA ALMOXARIFE - MENSALISTA (ENCARGOS COMPLEMENTARES - COLETADO CAIXA)	Encargos Complementares	MES	1,0000000	11,14	11,14		
Insumo	00043494	SINAPI	EPI - FAMILIA ALMOXARIFE - MENSALISTA (ENCARGOS COMPLEMENTARES - COLETADO CAIXA)	Encargos Complementares	MES	1,0000000	153,54	153,54		
Insumo	00040862	SINAPI	ALIMENTAÇÃO - MENSALISTA (COLETADO CAIXA - ENCARGOS COMPLEMENTARES)	Encargos Complementares	MES	1,0000000	526,86	526,86		
Insumo	00040863	SINAPI	EXAMES - MENSALISTA (COLETADO CAIXA - ENCARGOS COMPLEMENTARES)	Encargos Complementares	MES	1,0000000	270,51	270,51		
Insumo	00040861	SINAPI	TRANSPORTE - MENSALISTA (COLETADO CAIXA - ENCARGOS COMPLEMENTARES)	Encargos Complementares	MES	1,0000000	101,20	101,20		
Insumo	00040864	SINAPI	SEGURO - MENSALISTA (COLETADO CAIXA - ENCARGOS COMPLEMENTARES)	Encargos Complementares	MES	1,0000000	15,46	15,46		
					MO sem LS =>	5.007,84	LS =>	0,00	MO com LS =>	5.007,84
					Valor do BDI =>	1.474,77			Valor com BDI =>	7.561,32
							Quant. =>	0,50	Preço Total =>	3.780,66

1.3										
1.3	Código	Banco	Descrição	Tipo	Und	Quant.	Valor Unit	Total		
Composição	DD 15	Próprio	MOBILIZAÇÃO	SEDI - SERVIÇOS DIVERSOS	UN	1,0000000	3.790,67	3.790,67		
Composição Auxiliar	88316	SINAPI	SERVEnte COM ENCARGOS COMPLEMENTARES	Livro SINAPI: Cálculos e Parâmetros	H	3,0000000	24,09	72,27		
Composição Auxiliar	100939	SINAPI	TRANSPORTE COM CAMINHÃO BASCULANTE DE 14 M³, EM VIA INTERNA (DENTRO DO CANTEIRO - UNIDADE:M3XKM). AF_07/2020	Transporte, Carga e Descarga de Materiais	M3XKM	560,0000000	6,64	3.718,40		
					MO sem LS =>	387,75	LS =>	0,00	MO com LS =>	387,75
					Valor do BDI =>	918,48			Valor com BDI =>	4.709,15
							Quant. =>	1,00	Preço Total =>	4.709,15

1.4										
1.4	Código	Banco	Descrição	Tipo	Und	Quant.	Valor Unit	Total		
Composição	DD 16	Próprio	DESMOBILIZAÇÃO	SEDI - SERVIÇOS DIVERSOS	UN	1,0000000	3.790,67	3.790,67		
Composição Auxiliar	88316	SINAPI	SERVEnte COM ENCARGOS COMPLEMENTARES	Livro SINAPI: Cálculos e Parâmetros	H	3,0000000	24,09	72,27		
Composição Auxiliar	100939	SINAPI	TRANSPORTE COM CAMINHÃO BASCULANTE DE 14 M³, EM VIA INTERNA (DENTRO DO CANTEIRO - UNIDADE:M3XKM). AF_07/2020	Transporte, Carga e Descarga de Materiais	M3XKM	560,0000000	6,64	3.718,40		
					MO sem LS =>	387,75	LS =>	0,00	MO com LS =>	387,75
					Valor do BDI =>	918,48			Valor com BDI =>	4.709,15
							Quant. =>	1,00	Preço Total =>	4.709,15

2 SERVIÇOS PRELIMINARES									3.299,47	
2.1	Código	Banco	Descrição	Tipo	Und	Quant.	Valor Unit	Total		
Composição	97650	SINAPI	REMOÇÃO DE TRAMA DE MADEIRA PARA COBERTURA, DE FORMA MANUAL, SEM REAPROVEITAMENTO. AF_09/2023	Demolições e Remoções	m²	1,0000000	8,55	8,55		
Composição Auxiliar	88323	SINAPI	TELHADISTA COM ENCARGOS COMPLEMENTARES	Livro SINAPI: Cálculos e Parâmetros	H	0,0879000	29,14	2,56		
Composição Auxiliar	88316	SINAPI	SERVEnte COM ENCARGOS COMPLEMENTARES	Livro SINAPI: Cálculos e Parâmetros	H	0,2487000	24,09	5,99		
					MO sem LS =>	6,26	LS =>	0,00	MO com LS =>	6,26
					Valor do BDI =>	2,07			Valor com BDI =>	10,62
							Quant. =>	90,21	Preço Total =>	958,03

2.2								
2.2	Código	Banco	Descrição	Tipo	Und	Quant.	Valor Unit	Total
Composição	97622	SINAPI	DEMOLIÇÃO DE ALVENARIA DE BLOCO FURADO, DE FORMA MANUAL, SEM REAPROVEITAMENTO. AF_09/2023	Demolições e Remoções	m³	1,0000000	63,46	63,46
Composição Auxiliar	88316	SINAPI	SERVEnte COM ENCARGOS COMPLEMENTARES	Livro SINAPI: Cálculos e Parâmetros	H	2,1957000	24,09	52,89

Composição Auxiliar	88309	SINAPI	PEDREIRO COM ENCARGOS COMPLEMENTARES	Livro SINAPI: Cálculos e Parâmetros	H	0,3541000	29,86	10,57	
				MO sem LS =>	46,00	LS =>	0,00	MO com LS =>	46,00
				Valor do BDI =>	15,38			Valor com BDI =>	78,84
						Quant. =>	2,271	Preço Total =>	179,05

2.3	Código	Banco	Descrição	Tipo	Und	Quant.	Valor Unit	Total	
Composição	97633	SINAPI	DEMOLIÇÃO DE REVESTIMENTO CERÂMICO, DE FORMA MANUAL, SEM REAPROVEITAMENTO. AF_09/2023	Demolições e Remoções	m²	1,0000000	25,49	25,49	
Composição Auxiliar	88316	SINAPI	SERVEANTE COM ENCARGOS COMPLEMENTARES	Livro SINAPI: Cálculos e Parâmetros	H	0,7740000	24,09	18,65	
Composição Auxiliar	88256	SINAPI	AZULEJISTA OU LADRILHEIRO COM ENCARGOS COMPLEMENTARES	Livro SINAPI: Cálculos e Parâmetros	H	0,2301000	29,71	6,84	
				MO sem LS =>	18,59	LS =>	0,00	MO com LS =>	18,59
				Valor do BDI =>	6,18			Valor com BDI =>	31,67
						Quant. =>	18,20	Preço Total =>	576,39

2.4	Código	Banco	Descrição	Tipo	Und	Quant.	Valor Unit	Total	
Composição	97631	SINAPI	DEMOLIÇÃO DE ARGAMASSAS, DE FORMA MANUAL, SEM REAPROVEITAMENTO. AF_09/2023	Demolições e Remoções	m²	1,0000000	12,77	12,77	
Composição Auxiliar	88309	SINAPI	PEDREIRO COM ENCARGOS COMPLEMENTARES	Livro SINAPI: Cálculos e Parâmetros	H	0,1151000	29,86	3,44	
Composição Auxiliar	88316	SINAPI	SERVEANTE COM ENCARGOS COMPLEMENTARES	Livro SINAPI: Cálculos e Parâmetros	H	0,3872000	24,09	9,33	
				MO sem LS =>	9,32	LS =>	0,00	MO com LS =>	9,32
				Valor do BDI =>	3,09			Valor com BDI =>	15,86
						Quant. =>	100,00	Preço Total =>	1.586,00

3	Código	Banco	Descrição	Tipo	Und	Quant.	Valor Unit	Total	
3.1			ALVENARIA					7.314,29	
Composição	101163	SINAPI	ALVENARIA DE VEDAÇÃO COM BLOCO DE VIDRO VAZADO, TIPO VENEZIANA, DE 6X20X20CM E ARGAMASSA DE ASSENTAMENTO COM PREPARO EM BETONEIRA. AF_05/2020	Alvenarias Diversas	m²	1,0000000	668,49	668,49	
Composição Auxiliar	88309	SINAPI	PEDREIRO COM ENCARGOS COMPLEMENTARES	Livro SINAPI: Cálculos e Parâmetros	H	4,1990000	29,86	125,38	
Composição Auxiliar	87292	SINAPI	ARGAMASSA TRAÇO 1:2:8 (EM VOLUME DE CIMENTO, CAL E AREIA MÉDIA ÚMIDA) PARA EMBOÇO/MASSA ÚNICA/ASSENTAMENTO DE ALVENARIA DE VEDAÇÃO, PREPARO MECÂNICO COM BETONEIRA 400 L. AF_08/2019	Argamassas	m³	0,0100000	742,77	7,43	
Composição Auxiliar	88316	SINAPI	SERVEANTE COM ENCARGOS COMPLEMENTARES	Livro SINAPI: Cálculos e Parâmetros	H	2,1000000	24,09	50,59	
Insumo	00000718	SINAPI	BLOCO DE VIDRO / ELEMENTO VAZADO, INCOLOR, VENEZIANA, *20 X 20 X 6* CM (A X L X E)	Material	UN	25,6800000	18,74	481,24	
Insumo	00043059	SINAPI	ACO CA-60, 4,2 MM, OU 5,0 MM, OU 6,0 MM, OU 7,0 MM, VERGALHAO	Material	KG	0,5450000	7,07	3,85	
				MO sem LS =>	133,27	LS =>	0,00	MO com LS =>	133,27
				Valor do BDI =>	161,98			Valor com BDI =>	830,47
						Quant. =>	2,54	Preço Total =>	2.109,39

3.2	Código	Banco	Descrição	Tipo	Und	Quant.	Valor Unit	Total	
Composição	101161	SINAPI	ALVENARIA DE VEDAÇÃO COM ELEMENTO VAZADO DE CONCRETO (COBOGO) DE 7X50X50CM E ARGAMASSA DE ASSENTAMENTO COM PREPARO EM BETONEIRA. AF_05/2020	Alvenarias Diversas	m²	1,0000000	236,19	236,19	
Composição Auxiliar	100489	SINAPI	ARGAMASSA TRAÇO 1:3 (EM VOLUME DE CIMENTO E AREIA MÉDIA ÚMIDA), PREPARO MECÂNICO COM BETONEIRA 600 L. AF_08/2019	Argamassas	m³	0,0100000	641,25	6,41	
Composição Auxiliar	88316	SINAPI	SERVEANTE COM ENCARGOS COMPLEMENTARES	Livro SINAPI: Cálculos e Parâmetros	H	1,0280000	24,09	24,76	
Composição Auxiliar	88309	SINAPI	PEDREIRO COM ENCARGOS COMPLEMENTARES	Livro SINAPI: Cálculos e Parâmetros	H	2,0550000	29,86	61,36	
Insumo	00000665	SINAPI	ELEMENTO VAZADO DE CONCRETO, QUADRICULADO, 16 FUIROS *50 X 50 X 7* CM	Material	UN	3,9500000	36,37	143,66	
				MO sem LS =>	65,39	LS =>	0,00	MO com LS =>	65,39
				Valor do BDI =>	57,23			Valor com BDI =>	293,42
						Quant. =>	12,00	Preço Total =>	3.521,04

3.3	Código	Banco	Descrição	Tipo	Und	Quant.	Valor Unit	Total	
Composição	103328	SINAPI	ALVENARIA DE VEDAÇÃO DE BLOCOS CERÂMICOS FURADOS NA HORIZONTAL DE 9X19X19 CM (ESPESSURA 9 CM) E ARGAMASSA DE ASSENTAMENTO COM PREPARO EM BETONEIRA. AF_12/2021	Alvenaria de Vedação	m²	1,0000000	93,67	93,67	
Composição Auxiliar	88309	SINAPI	PEDREIRO COM ENCARGOS COMPLEMENTARES	Livro SINAPI: Cálculos e Parâmetros	H	1,6100000	29,86	48,07	
Composição Auxiliar	87292	SINAPI	ARGAMASSA TRAÇO 1:2:8 (EM VOLUME DE CIMENTO, CAL E AREIA MÉDIA ÚMIDA) PARA EMBOÇO/MASSA ÚNICA/ASSENTAMENTO DE ALVENARIA DE VEDAÇÃO, PREPARO MECÂNICO COM BETONEIRA 400 L. AF_08/2019	Argamassas	m³	0,0091000	742,77	6,76	
Composição Auxiliar	88316	SINAPI	SERVEANTE COM ENCARGOS COMPLEMENTARES	Livro SINAPI: Cálculos e Parâmetros	H	0,8050000	24,09	19,39	
Insumo	00034557	SINAPI	TELA DE ACO SOLDADA GALVANIZADA/ZINCADA PARA ALVENARIA, FIO D = *1,20 A 1,70* MM, MALHA 15 X 15 MM, (C X L) *50 X 7,5* CM	Material	M	0,4200000	1,95	0,82	
Insumo	00007271	SINAPI	BLOCO CERAMICO / TIJOLO VAZADO PARA ALVENARIA DE VEDACAO, 8 FUIROS NA HORIZONTAL DE 9 X 19 X 19 CM (L X A X C)	Material	UN	28,3100000	0,65	18,40	
Insumo	00037395	SINAPI	PINO DE ACO COM FURO, HASTE = 27 MM (ACAO DIRETA)	Material	CENTO	0,0050000	45,17	0,23	
				MO sem LS =>	51,50	LS =>	0,00	MO com LS =>	51,50
				Valor do BDI =>	22,70			Valor com BDI =>	116,37
						Quant. =>	7,20	Preço Total =>	837,86

3.4	Código	Banco	Descrição	Tipo	Und	Quant.	Valor Unit	Total
-----	--------	-------	-----------	------	-----	--------	------------	-------

Composição	87781	SINAPI	EMBOÇO OU MASSA ÚNICA EM ARGAMASSA TRAÇO 1:2:8, PREPARO MANUAL, APLICADA MANUALMENTE EM PANOS DE FACHADA COM PRESENÇA DE VÃOS, ESPESSURA DE 35 MM. AF_08/2022	Massa Única Externa	m²	1,0000000	86,49	86,49		
Composição Auxiliar	87369	SINAPI	ARGAMASSA TRAÇO 1:2:8 (EM VOLUME DE CIMENTO, CAL E AREIA MÉDIA ÚMIDA) PARA EMBOÇO/MASSA ÚNICA/ASSENTAMENTO DE ALVENARIA DE VEDAÇÃO, PREPARO MANUAL. AF_08/2019	Argamassas	m³	0,0421000	893,90	37,63		
Composição Auxiliar	88316	SINAPI	SERVEANTE COM ENCARGOS COMPLEMENTARES	Livro SINAPI: Cálculos e Parâmetros	H	0,8690000	24,09	20,93		
Composição Auxiliar	88309	SINAPI	PEDREIRO COM ENCARGOS COMPLEMENTARES	Livro SINAPI: Cálculos e Parâmetros	H	0,8690000	29,86	25,95		
Insumo	00037411	SINAPI	TELA DE AÇO SOLDADA GALVANIZADA/ZINCADA PARA ALVENARIA, FIO D = *1,24 MM, MALHA 25 X 25 MM	Material	m²	0,1388000	14,28	1,98		
					MO sem LS =>	42,98	LS =>	0,00	MO com LS =>	42,98
					Valor do BDI =>	20,96			Valor com BDI =>	107,45
					Quant. =>	7,20	Preço Total =>	773,64		

3.5	Código	Banco	Descrição	Tipo	Und	Quant.	Valor Unit	Total		
Composição	87893	SINAPI	CHAPISCO APLICADO EM ALVENARIA (SEM PRESENÇA DE VÃOS) E ESTRUTURAS DE CONCRETO DE FACHADA, COM COLHER DE PEDREIRO. ARGAMASSA TRAÇO 1:3 COM PREPARO MANUAL. AF_10/2022	Chapisco	m²	1,0000000	8,09	8,09		
Composição Auxiliar	87377	SINAPI	ARGAMASSA TRAÇO 1:3 (EM VOLUME DE CIMENTO E AREIA GROSSA ÚMIDA) PARA CHAPISCO CONVENCIONAL, PREPARO MANUAL. AF_08/2019	Argamassas	m³	0,0037000	758,56	2,81		
Composição Auxiliar	88309	SINAPI	PEDREIRO COM ENCARGOS COMPLEMENTARES	Livro SINAPI: Cálculos e Parâmetros	H	0,1394000	29,86	4,16		
Composição Auxiliar	88316	SINAPI	SERVEANTE COM ENCARGOS COMPLEMENTARES	Livro SINAPI: Cálculos e Parâmetros	H	0,0465000	24,09	1,12		
					MO sem LS =>	4,70	LS =>	0,00	MO com LS =>	4,70
					Valor do BDI =>	1,96			Valor com BDI =>	10,05
					Quant. =>	7,20	Preço Total =>	72,36		

4	Código	Banco	Descrição	Tipo	Und	Quant.	Valor Unit	Total		
REVESTIMENTO										
Composição	87263	SINAPI	REVESTIMENTO CERÂMICO PARA PISO COM PLACAS TIPO PORCELANATO DE DIMENSÕES 60X60 CM APLICADA EM AMBIENTES DE ÁREA MAIOR QUE 10 M². AF_02/2023_PE	Revestimentos Cerâmicos Internos	m²	1,0000000	123,13	123,13		
Composição Auxiliar	88256	SINAPI	AZULEJISTA OU LADRILHEIRO COM ENCARGOS COMPLEMENTARES	Livro SINAPI: Cálculos e Parâmetros	H	0,5203000	29,71	15,46		
Composição Auxiliar	88316	SINAPI	SERVEANTE COM ENCARGOS COMPLEMENTARES	Livro SINAPI: Cálculos e Parâmetros	H	0,1674000	24,09	4,03		
Insumo	00045190	SINAPI	PISO EM PORCELANATO, RETIFICADO, LISO, MONOCOLOR, ACETINADO OU POLIDO, FORMATO MAIOR QUE 2500 ATE 6400 CM2	Material	m²	1,0690000	69,95	74,78		
Insumo	00034357	SINAPI	REJUNTE CIMENTICIO, QUALQUER COR	Material	KG	0,1410000	5,87	0,83		
Insumo	00037595	SINAPI	ARGAMASSA COLANTE TIPO AC III	Material	KG	9,1300000	3,07	28,03		
					MO sem LS =>	14,74	LS =>	0,00	MO com LS =>	14,74
					Valor do BDI =>	29,83			Valor com BDI =>	152,96
					Quant. =>	18,20	Preço Total =>	2.783,87		

4.2	Código	Banco	Descrição	Tipo	Und	Quant.	Valor Unit	Total		
Composição	88629	SINAPI	ARGAMASSA TRAÇO 1:3 (EM VOLUME DE CIMENTO E AREIA MÉDIA ÚMIDA), PREPARO MANUAL. AF_08/2019	Argamassas	m³	1,0000000	767,29	767,29		
Composição Auxiliar	88316	SINAPI	SERVEANTE COM ENCARGOS COMPLEMENTARES	Livro SINAPI: Cálculos e Parâmetros	H	8,5700000	24,09	206,45		
Insumo	00001379	SINAPI	CIMENTO PORTLAND COMPOSTO CP II-32	Material	KG	482,9600000	0,84	405,69		
Insumo	00000370	SINAPI	AREIA MEDIA - POSTO JAZIDA/FORNECEDOR (RETIRADO NA JAZIDA, SEM TRANSPORTE)	Material	m³	1,0700000	145,00	155,15		
					MO sem LS =>	147,83	LS =>	0,00	MO com LS =>	147,83
					Valor do BDI =>	185,91			Valor com BDI =>	953,20
					Quant. =>	2,50	Preço Total =>	2.383,00		

5	Código	Banco	Descrição	Tipo	Und	Quant.	Valor Unit	Total		
CONCRETO										
Composição	94965	SINAPI	CONCRETO FCK = 25MPA, TRAÇO 1:2,3:2,7 (EM MASSA SECA DE CIMENTO/ AREIA MÉDIA/ BRITA 1) - PREPARO MECÂNICO COM BETONEIRA 400 L. AF_05/2021	Produção de Concreto	m³	1,0000000	559,80	559,80		
Composição Auxiliar	88830	SINAPI	BETONEIRA CAPACIDADE NOMINAL DE 400 L, CAPACIDADE DE MISTURA 280 L, MOTOR ELÉTRICO TRIFÁSICO POTÊNCIA DE 2 CV, SEM CARREGADOR - CHP DIURNO. AF_05/2023	Custos Horários Produtivo e Improdutivo dos Equipamentos	CHP	0,7534000	2,09	1,57		
Composição Auxiliar	88831	SINAPI	BETONEIRA CAPACIDADE NOMINAL DE 400 L, CAPACIDADE DE MISTURA 280 L, MOTOR ELÉTRICO TRIFÁSICO POTÊNCIA DE 2 CV, SEM CARREGADOR - CHI DIURNO. AF_05/2023	Custos Horários Produtivo e Improdutivo dos Equipamentos	CHI	0,7103000	0,43	0,31		
Composição Auxiliar	88316	SINAPI	SERVEANTE COM ENCARGOS COMPLEMENTARES	Livro SINAPI: Cálculos e Parâmetros	H	2,3117000	24,09	56,69		
Composição Auxiliar	88377	SINAPI	OPERADOR DE BETONEIRA ESTACIONÁRIA/MISTURADOR COM ENCARGOS COMPLEMENTARES	Livro SINAPI: Cálculos e Parâmetros	H	1,4637000	22,60	33,08		
Insumo	00004721	SINAPI	PEDRA BRITADA N. 1 (9,5 A 19 MM) POSTO PEDREIRA/FORNECEDOR, SEM FRETE	Material	m³	0,5934000	100,61	59,70		
Insumo	00000370	SINAPI	AREIA MEDIA - POSTO JAZIDA/FORNECEDOR (RETIRADO NA JAZIDA, SEM TRANSPORTE)	Material	m³	0,7229000	145,00	104,82		
Insumo	00001379	SINAPI	CIMENTO PORTLAND COMPOSTO CP II-32	Material	KG	362,6579000	0,84	304,63		
					MO sem LS =>	64,56	LS =>	0,00	MO com LS =>	64,56
					Valor do BDI =>	135,64			Valor com BDI =>	695,44
					Quant. =>	0,40	Preço Total =>	278,18		

5.2	Código	Banco	Descrição	Tipo	Und	Quant.	Valor Unit	Total
-----	--------	-------	-----------	------	-----	--------	------------	-------

Composição	92803	SINAPI	CORTE E DOBRA DE AÇO CA-50, DIÂMETRO DE 10,0 MM. AF_06/2022	Armação para Estruturas de Concreto Armado	KG	1,0000000	8,59	8,59	
Composição Auxiliar	88238	SINAPI	AJUDANTE DE ARMADOR COM ENCARGOS COMPLEMENTARES	Livro SINAPI: Cálculos e Parâmetros	H	0,0014000	25,05	0,04	
Composição Auxiliar	88245	SINAPI	ARMADOR COM ENCARGOS COMPLEMENTARES	Livro SINAPI: Cálculos e Parâmetros	H	0,0088000	29,64	0,26	
Insumo	00000034	SINAPI	ACO CA-50, 10,0 MM, VERGALHAO	Material	KG	1,1100000	7,47	8,29	
				MO sem LS =>	0,23	LS =>	0,00	MO com LS =>	0,23
				Valor do BDI =>	2,08			Valor com BDI =>	10,67
						Quant. =>	40,00	Preço Total =>	426,80

5.3	Código	Banco	Descrição	Tipo	Und	Quant.	Valor Unit	Total	
Composição	92271	SINAPI	FABRICAÇÃO DE FÔRMA PARA LAJES, EM MADEIRA SERRADA, E=25 MM. AF_09/2020	Fôrmas para Estruturas de Concreto Armado	m²	1,0000000	116,20	116,20	
Composição Auxiliar	88239	SINAPI	AJUDANTE DE CARPINTEIRO COM ENCARGOS COMPLEMENTARES	Livro SINAPI: Cálculos e Parâmetros	H	0,0030000	24,88	0,07	
Composição Auxiliar	88262	SINAPI	CARPINTEIRO DE FORMAS COM ENCARGOS COMPLEMENTARES	Livro SINAPI: Cálculos e Parâmetros	H	0,0030000	29,42	0,09	
Composição Auxiliar	91693	SINAPI	SERRA CIRCULAR DE BANCADA COM MOTOR ELÉTRICO POTÊNCIA DE 5HP, COM COIFA PARA DISCO 10" - CHI DIURNO. AF_08/2015	Custos Horários Produtivo e Improdutivo dos Equipamentos	CHI	0,0104000	25,77	0,27	
Composição Auxiliar	91692	SINAPI	SERRA CIRCULAR DE BANCADA COM MOTOR ELÉTRICO POTÊNCIA DE 5HP, COM COIFA PARA DISCO 10" - CHP DIURNO. AF_08/2015	Custos Horários Produtivo e Improdutivo dos Equipamentos	CHP	0,0030000	27,22	0,08	
Insumo	00006189	SINAPI	TABUA NAO APARELHADA *2,5 X 30* CM, EM MACARANDUBA/MASSARANDUBA, ANGELIM OU EQUIVALENTE DA REGIAO - BRUTA	Material	M	3,8550000	30,01	115,69	
				MO sem LS =>	0,39	LS =>	0,00	MO com LS =>	0,39
				Valor do BDI =>	28,16			Valor com BDI =>	144,36
						Quant. =>	0,80	Preço Total =>	115,49

6			FORRO					5.417,11	
6.1	Código	Banco	Descrição	Tipo	Und	Quant.	Valor Unit	Total	
Composição	96113	SINAPI	FORRO EM PLACAS DE GESSO, PARA AMBIENTES COMERCIAIS. AF_08/2023_PS	Forros	m²	1,0000000	48,34	48,34	
Composição Auxiliar	88316	SINAPI	SERVENTE COM ENCARGOS COMPLEMENTARES	Livro SINAPI: Cálculos e Parâmetros	H	0,4522000	24,09	10,89	
Composição Auxiliar	88269	SINAPI	GESSEIRO COM ENCARGOS COMPLEMENTARES	Livro SINAPI: Cálculos e Parâmetros	H	0,7867000	29,64	23,32	
Insumo	00020250	SINAPI	SISAL EM FIBRA / ESTOPA SISAL PARA GESSO	Material	KG	0,0078000	12,00	0,09	
Insumo	00004812	SINAPI	PLACA DE GESSO PARA FORRO, *60 X 60* CM, ESPESSURA DE 12 MM (SEM COLOCACAO)	Material	m²	1,0414000	10,48	10,91	
Insumo	00000345	SINAPI	ARAME GALVANIZADO 18 BWG, D = 1,24MM (0,009 KG/M)	Material	KG	0,0217000	23,77	0,52	
Insumo	00003315	SINAPI	GESSO EM PO PARA REVESTIMENTOS/MOLDURAS/SANCAS E USO GERAL	Material	KG	1,8127000	0,75	1,36	
Insumo	00040547	SINAPI	PARAFUSO ZINCADO, AUTOBROCANTE, FLANGEADO, 4,2 MM X 19 MM	Material	CENTO	0,0293000	42,67	1,25	
				MO sem LS =>	25,67	LS =>	0,00	MO com LS =>	25,67
				Valor do BDI =>	11,71			Valor com BDI =>	60,05
						Quant. =>	90,21	Preço Total =>	5.417,11

7			COBERTA					25.329,50
7.1	Código	Banco	Descrição	Tipo	Und	Quant.	Valor Unit	Total
Composição	11618	ORSE	Remoção, lavagem, carga e retelhação de telhas cerâmicas tipo canal comum, sem uso de grampo de arame, c/ ré-aproveitamento de 80%, Itabaiana ou similar - Rev 01	Telhamento	un	1,0000000	57,76	57,76
Item	Código	Banco	Descrição	Tipo	Und	Quant.	Valor Unit	Total
Composição	10551	ORSE	Encargos Complementares - Carpinteiro	Provisórios	un	0,5600000	3,90	2,18
Insumo	2187	ORSE	Telha cerâmica tipo colonial, simples, não resinada, cor clara, 1ª qualid, comp=51cm, 26 un/m² (Itabaianinha ou similar)	Material	un	6,0000000	1,18	7,08
Composição	10549	ORSE	Encargos Complementares - Servente	Provisórios	un	2,0000000	3,96	7,92
Insumo	00001213/SIN	ORSE	Carpinteiro de formas para concreto (horista)	Mão de Obra	h	0,5600000	20,44	11,45
Insumo	00006111/SIN	ORSE	Servente de obras (horista)	Mão de Obra	h	2,0000000	14,58	29,16

Detalhamento de Cálculo ORSE

Item	Código	Banco	Descrição	Tipo	Und	Quant.	Valor Unit	Total
Insumo	11249	ORSE	Serra circular elétrica portátil	Equipamento	un	0,0000560	979,65	0,05
Insumo	11244	ORSE	Martelo com unha	Material	un	0,0001120	39,10	0,00
Insumo	941	ORSE	Fardamento com mangas curta	Material	un	0,0038400	193,04	0,74
Insumo	10362	ORSE	Seguro de vida e acidente em grupo	Serviços	un	0,0115200	12,54	0,14
Insumo	1651	ORSE	Óculos branco proteção	Material	pr	0,0019920	6,00	0,01
Insumo	10596	ORSE	Protetor auricular	Material	un	0,0115200	4,81	0,06
Insumo	2378	ORSE	Vale transporte	Material	un	0,2248240	4,50	1,01
Insumo	158	ORSE	Almoço (Participação do empregador)	Material	un	0,2606080	14,00	3,65
Insumo	10579	ORSE	Chave de fenda chata 30 cm	Material	un	0,0001120	26,89	0,00
Insumo	00012894/SIN	ORSE	Capa para chuva em pvc com forro de poliéster, com capuz (amarela ou azul)	Material	un	0,0005120	20,11	0,01
Insumo	10599	ORSE	Protetor solar fps 30 com 120ml	Material	un	0,0046080	18,00	0,08
Insumo	10578	ORSE	Formão grande	Material	un	0,0001120	21,30	0,00
Insumo	11248	ORSE	Furadeira e Parafusadeira elétrica Bosch ou Similar profissional	Equipamento	un	0,0000560	246,00	0,01

Insumo	10517	ORSE	Exames admissionais/demissionais (checkup)	Serviços	cj	0,0010240	300,00	0,31		
Insumo	00012895/SIN	ORSE	Capacete de segurança aba frontal com suspensão de polietileno, sem jugular (classe b)	Material	un	0,0015360	13,50	0,02		
Insumo	00012892/SIN	ORSE	Luva raspa de couro, cano curto (punho *7* cm)	Material	par	0,0058880	10,87	0,06		
Insumo	10577	ORSE	Serrote 40cm	Material	un	0,0000560	36,00	0,00		
Insumo	00012893/SIN	ORSE	Bota de segurança com biqueira de aço e colarinho acolchoado	Material	par	0,0019920	73,93	0,15		
Insumo	10761	ORSE	Refeição - café da manhã (café com leite e dois pães com manteiga)	Serviços	un	0,2606080	5,00	1,30		
Insumo	10492	ORSE	Cesta Básica	Material	un	0,0115200	205,00	2,36		
Insumo	2187	ORSE	Telha cerâmica tipo colonial, simples, não resinada, cor clara, 1ª qualid, comp=51cm, 26 un/m² (Itabaianinha ou similar)	Material	un	6,0000000	1,18	7,08		
Insumo	10788	ORSE	Pá quadrada	Material	un	0,0004000	36,90	0,01		
Insumo	00002711/SIN	ORSE	Carrinho de mão, em aço, com capacidade de *45 a 65* l / *100* kg, pneu com câmara	Material	un	0,0004000	195,80	0,08		
Insumo	4729	ORSE	Marreta 1 kg com cabo	Material	un	0,0002000	37,80	0,01		
Insumo	4728	ORSE	Talhadeira chata 10"	Material	un	0,0006000	18,58	0,01		
Insumo	00001213/SIN	ORSE	Carpinteiro de formas para concreto (horista)	Mão de Obra	h	0,5600000	20,44	11,45		
Insumo	00006111/SIN	ORSE	Servente de obras (horista)	Mão de Obra	h	2,0000000	14,58	29,16		
				MO sem LS =>		40,61	LS =>	0,00	MO com LS =>	40,61
				Valor do BDI =>		14,00			Valor com BDI =>	71,76
							Quant. =>	9,02	Preço Total =>	647,28

7.2	Código	Banco	Descrição	Tipo	Und	Quant.	Valor Unit	Total
Composição	8625	ORSE	Telhamento com telha translúcida em fibra de vidro,0,50 x 0,19m	Telhamento	un	1,0000000	160,70	160,70
Item								
Insumo	00001213/SIN	ORSE	Carpinteiro de formas para concreto (horista)	Mão de Obra	h	0,5000000	20,44	10,22
Composição	10551	ORSE	Encargos Complementares - Carpinteiro	Provisórios	un	0,5000000	3,90	1,95
Insumo	8878	ORSE	Telha translúcida em fibra de vidro,0,50 x 0,19m	Material	un	26,0000000	5,00	130,00
Composição	10549	ORSE	Encargos Complementares - Servente	Provisórios	un	1,0000000	3,96	3,96
Insumo	00006111/SIN	ORSE	Servente de obras (horista)	Mão de Obra	h	1,0000000	14,58	14,58

Detalhamento de Cálculo ORSE

Item	Código	Banco	Descrição	Tipo	Und	Quant.	Valor Unit	Total		
Insumo	00001213/SIN	ORSE	Carpinteiro de formas para concreto (horista)	Mão de Obra	h	0,5000000	20,44	10,22		
Insumo	11249	ORSE	Serra circular elétrica portátil	Equipamento	un	0,0000500	979,65	0,05		
Insumo	11244	ORSE	Martelo com unha	Material	un	0,0001000	39,10	0,00		
Insumo	941	ORSE	Fardamento com mangas curta	Material	un	0,0022500	193,04	0,43		
Insumo	10362	ORSE	Seguro de vida e acidente em grupo	Serviços	un	0,0067500	12,54	0,08		
Insumo	1651	ORSE	Óculos branco proteção	Material	pr	0,0011500	6,00	0,01		
Insumo	10596	ORSE	Protetor auricular	Material	un	0,0067500	4,81	0,03		
Insumo	2378	ORSE	Vale transporte	Material	un	0,1268000	4,50	0,57		
Insumo	158	ORSE	Almoço (Participação do empregador)	Material	un	0,1527000	14,00	2,14		
Insumo	10579	ORSE	Chave de fenda chata 30 cm	Material	un	0,0001000	26,89	0,00		
Insumo	00012894/SIN	ORSE	Capa para chuva em pvc com forro de poliéster, com capuz (amarela ou azul)	Material	un	0,0003000	20,11	0,01		
Insumo	10599	ORSE	Protetor solar fps 30 com 120ml	Material	un	0,0027000	18,00	0,05		
Insumo	10578	ORSE	Formão grande	Material	un	0,0001000	21,30	0,00		
Insumo	11248	ORSE	Furadeira e Parafusadeira elétrica Bosch ou Similar profissional	Equipamento	un	0,0000500	246,00	0,01		
Insumo	10517	ORSE	Exames admissionais/demissionais (checkup)	Serviços	cj	0,0006000	300,00	0,18		
Insumo	00012895/SIN	ORSE	Capacete de segurança aba frontal com suspensão de polietileno, sem jugular (classe b)	Material	un	0,0009000	13,50	0,01		
Insumo	00012892/SIN	ORSE	Luva raspa de couro, cano curto (punho *7* cm)	Material	par	0,0034500	10,87	0,04		
Insumo	10577	ORSE	Serrote 40cm	Material	un	0,0000500	36,00	0,00		
Insumo	00012893/SIN	ORSE	Bota de segurança com biqueira de aço e colarinho acolchoado	Material	par	0,0011500	73,93	0,09		
Insumo	10761	ORSE	Refeição - café da manhã (café com leite e dois pães com manteiga)	Serviços	un	0,1527000	5,00	0,76		
Insumo	10492	ORSE	Cesta Básica	Material	un	0,0067500	205,00	1,38		
Insumo	8878	ORSE	Telha translúcida em fibra de vidro,0,50 x 0,19m	Material	un	26,0000000	5,00	130,00		
Insumo	10788	ORSE	Pá quadrada	Material	un	0,0002000	36,90	0,01		
Insumo	00002711/SIN	ORSE	Carrinho de mão, em aço, com capacidade de *45 a 65* l / *100* kg, pneu com câmara	Material	un	0,0002000	195,80	0,04		
Insumo	4729	ORSE	Marreta 1 kg com cabo	Material	un	0,0001000	37,80	0,00		
Insumo	4728	ORSE	Talhadeira chata 10"	Material	un	0,0003000	18,58	0,01		
Insumo	00006111/SIN	ORSE	Servente de obras (horista)	Mão de Obra	h	1,0000000	14,58	14,58		
				MO sem LS =>		24,80	LS =>	0,00	MO com LS =>	24,80
				Valor do BDI =>		38,94			Valor com BDI =>	199,64
							Quant. =>	24,00	Preço Total =>	4.791,36

7.3	Código	Banco	Descrição	Tipo	Und	Quant.	Valor Unit	Total		
Composição	92542	SINAPI	TRAMA DE MADEIRA COMPOSTA POR RIPAS, CAIBROS E TERÇAS PARA TELHADOS DE MAIS QUE 2 ÁGUAS PARA TELHA CERÂMICA CAPA-CANAL, INCLUSO TRANSPORTE VERTICAL. AF_07/2019	Estrutura e Trama para Cobertura	m²	1,0000000	110,00	110,00		
Composição Auxiliar	88262	SINAPI	CARPINTEIRO DE FORMAS COM ENCARGOS COMPLEMENTARES	Livro SINAPI: Cálculos e Parâmetros	H	0,6760000	29,42	19,89		
Composição Auxiliar	93281	SINAPI	GUINCHO ELÉTRICO DE COLUNA, CAPACIDADE 400 KG, COM MOTO FREIO, MOTOR TRIFÁSICO DE 1,25 CV - CHP DIURNO. AF_03/2016	Custos Horários Produtivo e Improdutivo dos Equipamentos	CHP	0,0435000	24,37	1,06		
Composição Auxiliar	88239	SINAPI	AJUDANTE DE CARPINTEIRO COM ENCARGOS COMPLEMENTARES	Livro SINAPI: Cálculos e Parâmetros	H	0,4940000	24,88	12,29		
Composição Auxiliar	93282	SINAPI	GUINCHO ELÉTRICO DE COLUNA, CAPACIDADE 400 KG, COM MOTO FREIO, MOTOR TRIFÁSICO DE 1,25 CV - CHI DIURNO. AF_03/2016	Custos Horários Produtivo e Improdutivo dos Equipamentos	CHI	0,0604000	23,21	1,40		
Insumo	00004425	SINAPI	VIGA NAO APARELHADA *6 X 12* CM, EM MACARANDUBA/MASSARANDUBA, ANGELIM OU EQUIVALENTE DA REGIAO - BRUTA	Material	M	1,0170000	30,77	31,29		
Insumo	00039027	SINAPI	PREGO DE ACO POLIDO COM CABECA 19 X 36 (3 1/4 X 9)	Material	KG	0,0500000	16,22	0,81		
Insumo	00004430	SINAPI	CAIBRO NAO APARELHADO *5 X 6* CM, EM MACARANDUBA/MASSARANDUBA, ANGELIM OU EQUIVALENTE DA REGIAO - BRUTA	Material	M	2,3600000	14,55	34,34		
Insumo	00004408	SINAPI	RIPA NAO APARELHADA, *1,5 X 5* CM, EM MACARANDUBA/MASSARANDUBA, ANGELIM OU EQUIVALENTE DA REGIAO - BRUTA	Material	M	2,5890000	2,77	7,17		
Insumo	00020247	SINAPI	PREGO DE ACO POLIDO COM CABECA 15 X 15 (1 1/4 X 13)	Material	KG	0,0700000	17,97	1,26		
Insumo	00040568	SINAPI	PREGO DE ACO POLIDO COM CABECA 22 X 48 (4 1/4 X 5)	Material	KG	0,0300000	16,35	0,49		
					MO sem LS =>	26,10	LS =>	0,00	MO com LS =>	26,10
					Valor do BDI =>	26,65			Valor com BDI =>	136,65
					Quant. =>		90,21	Preço Total =>	12.327,20	

7.4	Código	Banco	Descrição	Tipo	Und	Quant.	Valor Unit	Total		
Composição	DD 14	Próprio	baseada na SINAPI (94210) - TELHAMENTO COM TELHA PVC ONDULADA, COM RECOBRIMENTO LATERAL DE 1/4 DE ONDA PARA TELHADO COM INCLINAÇÃO MÁXIMA DE 10°, COM ATÉ 2 ÁGUAS, INCLUSO IÇAMENTO. AF_07/2019	Telhamento para Cobertura	m²	1,0000000	74,99	74,99		
Composição Auxiliar	93282	SINAPI	GUINCHO ELÉTRICO DE COLUNA, CAPACIDADE 400 KG, COM MOTO FREIO, MOTOR TRIFÁSICO DE 1,25 CV - CHI DIURNO. AF_03/2016	Custos Horários Produtivo e Improdutivo dos Equipamentos	CHI	0,0073000	23,21	0,17		
Composição Auxiliar	88316	SINAPI	SERVEANTE COM ENCARGOS COMPLEMENTARES	Livro SINAPI: Cálculos e Parâmetros	H	0,1660000	24,09	4,00		
Composição Auxiliar	93281	SINAPI	GUINCHO ELÉTRICO DE COLUNA, CAPACIDADE 400 KG, COM MOTO FREIO, MOTOR TRIFÁSICO DE 1,25 CV - CHP DIURNO. AF_03/2016	Custos Horários Produtivo e Improdutivo dos Equipamentos	CHP	0,0053000	24,37	0,13		
Composição Auxiliar	88323	SINAPI	TELHADISTA COM ENCARGOS COMPLEMENTARES	Livro SINAPI: Cálculos e Parâmetros	H	0,1280000	29,14	3,73		
Insumo	COTAÇÃO CD 04	Próprio	Telha Plan PVC Ondulada Cinza Concreto 197x88cm - Nortelit ou imilar	Material	m²	1,3570000	46,66	63,32		
Insumo	00004302	SINAPI	PARAFUSO ZINCADO ROSCA SOBERBA, CABECA SEXTAVADA, 5/16" X 250 MM, PARA FIXACAO DE TELHA EM MADEIRA	Material	UN	1,2600000	2,71	3,41		
Insumo	00001607	SINAPI	CONJUNTO ARRUELAS DE VEDAÇÃO 5/16" PARA TELHA FIBROCIMENTO (UMA ARRUELA METALICA E UMA ARRUELA PVC - CONICAS)	Material	CJ	1,2600000	0,18	0,23		
					MO sem LS =>	5,94	LS =>	0,00	MO com LS =>	5,94
					Valor do BDI =>	18,17			Valor com BDI =>	93,16
					Quant. =>		81,19	Preço Total =>	7.563,66	

8	Código	Banco	Descrição	Tipo	Und	Quant.	Valor Unit	Total		
LOUÇAS/METAIS/APARELHOS										
4.371,51										
8.1	Código	Banco	Descrição	Tipo	Und	Quant.	Valor Unit	Total		
Composição	86932	SINAPI	VASO SANITÁRIO SIFONADO COM CAIXA ACOPLADA LOUÇA BRANCA - PADRÃO MÉDIO, INCLUSO ENGATE FLEXÍVEL EM METAL CROMADO, 1/2 X 40CM - FORNECIMENTO E INSTALAÇÃO. AF_01/2020	Louças e Metais	UN	1,0000000	577,83	577,83		
Composição Auxiliar	86887	SINAPI	ENGATE FLEXÍVEL EM INOX, 1/2 X 40CM - FORNECIMENTO E INSTALAÇÃO. AF_01/2020	Louças e Metais	UN	1,0000000	67,80	67,80		
Composição Auxiliar	86888	SINAPI	VASO SANITÁRIO SIFONADO COM CAIXA ACOPLADA LOUÇA BRANCA - FORNECIMENTO E INSTALAÇÃO. AF_01/2020	Louças e Metais	UN	1,0000000	510,03	510,03		
					MO sem LS =>	29,67	LS =>	0,00	MO com LS =>	29,67
					Valor do BDI =>	140,01			Valor com BDI =>	717,84
					Quant. =>		3,00	Preço Total =>	2.153,52	

8.2	Código	Banco	Descrição	Tipo	Und	Quant.	Valor Unit	Total		
Composição	90830	SINAPI	FECHADURA DE EMBUTIR COM CILINDRO, EXTERNA, COMPLETA, ACABAMENTO PADRÃO MÉDIO, INCLUSO EXECUÇÃO DE FURO - FORNECIMENTO E INSTALAÇÃO. AF_10/2025	Esquadrias - Portas	UN	1,0000000	225,17	225,17		
Composição Auxiliar	88261	SINAPI	CARPINTEIRO DE ESQUADRIAS COM ENCARGOS COMPLEMENTARES	Livro SINAPI: Cálculos e Parâmetros	H	1,4528015	28,41	41,27		
Composição Auxiliar	88316	SINAPI	SERVEANTE COM ENCARGOS COMPLEMENTARES	Livro SINAPI: Cálculos e Parâmetros	H	0,4105743	24,09	9,89		
Insumo	00003081	SINAPI	FECHADURA ESPELHO PARA PORTA EXTERNA, EM ACO INOX (MAQUINA, TESTA E CONTRA-TESTA) E EM ZAMAC (MACANETA, LINGUETA E TRINCOS) COM ACABAMENTO CROMADO, MAQUINA DE 55 MM, INCLUINDO CHAVE TIPO CILINDRO	Material	CJ	1,0000000	174,01	174,01		
					MO sem LS =>	38,61	LS =>	0,00	MO com LS =>	38,61
					Valor do BDI =>	54,56			Valor com BDI =>	279,73
					Quant. =>		3,00	Preço Total =>	839,19	

8.3	Código	Banco	Descrição	Tipo	Und	Quant.	Valor Unit	Total
Composição	102609	SINAPI	CAIXA D'ÁGUA EM POLIETILENO, 2000 LITROS - FORNECIMENTO E INSTALAÇÃO. AF_06/2021	Caixas de Água para Edificações	UN	1,0000000	1.109,88	1.109,88
Composição Auxiliar	88267	SINAPI	ENCANADOR OU BOMBEIRO HIDRÁULICO COM ENCARGOS COMPLEMENTARES	Livro SINAPI: Cálculos e Parâmetros	H	0,2686000	29,13	7,82
Composição Auxiliar	88248	SINAPI	AUXILIAR DE ENCANADOR OU BOMBEIRO HIDRÁULICO COM ENCARGOS COMPLEMENTARES	Livro SINAPI: Cálculos e Parâmetros	H	0,2686000	24,51	6,58

Insumo	00034640	SINAPI	CAIXA D'AGUA / RESERVATORIO EM POLIETILENO, 2000 LITROS, COM TAMPA	Material	UN	1,0000000	1,095,48	1,095,48		
				MO sem LS =>		11,04	LS =>	0,00	MO com LS =>	11,04
				Valor do BDI =>		268,92			Valor com BDI =>	1.378,80
							Quant. =>	1,00	Preço Total =>	1.378,80

9										9.240,40
9.1	Código	Banco	Descrição	Tipo	Und	Quant.	Valor Unit	Total		
Composição	3397	ORSE	Ponto de tomada 3p para ar condicionado até 3000 va, com eletroduto de pvc flexível sanfonado embutido Ø 3/4", incluindo conjunto astop/30a-220v, inclusive aterramento	Conversão InfoWOrca	un	1,0000000	272,82	272,82		
Item	Código	Banco	Descrição	Tipo	Und	Quant.	Valor Unit	Total		
Insumo	00006111/SIN	ORSE	Servente de obras (horista)	Mão de Obra	h	3,0000000	14,58	43,74		
Insumo	00002436/SIN	ORSE	Eletricista (horista)	Mão de Obra	h	4,0000000	20,44	81,76		
Composição	10552	ORSE	Encargos Complementares - Eletricista	Provisórios	un	4,0000000	3,81	15,24		
Insumo	00020111/SIN	ORSE	Fita isolante adesiva antichama, uso ate 750 v, em rolo de 19 mm x 20 m	Material	un	0,1500000	12,46	1,87		
Insumo	00002688/SIN	ORSE	Eletroduto pvc flexível corrugado, cor amarela, de 25 mm	Material	m	9,0000000	2,78	25,02		
Insumo	00012118/SIN API	ORSE	Kit de protecao arstop para ar condicionado, tomada padrao 2p+t 20 a, com disjuntor unipolar din 20a	Material	un	1,0000000	18,46	18,46		
Composição	10549	ORSE	Encargos Complementares - Servente	Provisórios	un	3,0000000	3,96	11,88		
Insumo	00000944/SIN	ORSE	Fio de cobre, solido, classe 1, isolacao em pvc/a, antichama bwf-b, 450/750v,secao nominal 4 mm2	Material	m	17,0000000	4,40	74,80		

Detalhamento de Cálculo ORSE

Item	Código	Banco	Descrição	Tipo	Und	Quant.	Valor Unit	Total		
Insumo	00006111/SIN	ORSE	Servente de obras (horista)	Mão de Obra	h	3,0000000	14,58	43,74		
Insumo	00002436/SIN	ORSE	Eletricista (horista)	Mão de Obra	h	4,0000000	20,44	81,76		
Insumo	10761	ORSE	Refeição - café da manhã (café com leite e dois pães com manteiga)	Serviços	un	0,7126000	5,00	3,56		
Insumo	10362	ORSE	Seguro de vida e acidente em grupo	Serviços	un	0,0315000	12,54	0,40		
Insumo	00012895/SIN	ORSE	Capacete de segurança aba frontal com suspensao de polietileno, sem jugular (classe b)	Material	un	0,0042000	13,50	0,06		
Insumo	11242	ORSE	Chave inglesa 12"	Material	un	0,0004000	44,00	0,02		
Insumo	11241	ORSE	Alicate volt-ampermetro	Material	un	0,0008000	170,60	0,14		
Insumo	10596	ORSE	Protetor auricular	Material	un	0,0315000	4,81	0,15		
Insumo	10579	ORSE	Chave de fenda chata 30 cm	Material	un	0,0008000	26,89	0,02		
Insumo	00012893/SIN	ORSE	Bota de segurança com biqueira de aço e colarinho acolchoado	Material	par	0,0052000	73,93	0,38		
Insumo	00012892/SIN	ORSE	Luva raspa de couro, cano curto (punho *7* cm)	Material	par	0,0161000	10,87	0,18		
Insumo	00012894/SIN	ORSE	Capa para chuva em pvc com forro de poliester, com capuz (amarela ou azul)	Material	un	0,0014000	20,11	0,03		
Insumo	11240	ORSE	Alicate com isolamento	Material	un	0,0008000	47,69	0,04		
Insumo	1651	ORSE	Óculos branco proteção	Material	pr	0,0056000	6,00	0,03		
Insumo	10517	ORSE	Exames admissionais/demissionais (checkup)	Serviços	cj	0,0028000	300,00	0,84		
Insumo	2378	ORSE	Vale transporte	Material	un	0,5439000	4,50	2,45		
Insumo	158	ORSE	Almoço (Participação do empregador)	Material	un	0,7126000	14,00	9,98		
Insumo	10599	ORSE	Protetor solar fps 30 com 120ml	Material	un	0,0126000	18,00	0,23		
Insumo	10492	ORSE	Cesta Básica	Material	un	0,0315000	205,00	6,46		
Insumo	941	ORSE	Fardamento com mangas curta	Material	un	0,0105000	193,04	2,03		
Insumo	00020111/SIN	ORSE	Fita isolante adesiva antichama, uso ate 750 v, em rolo de 19 mm x 20 m	Material	un	0,1500000	12,46	1,87		
Insumo	00002688/SIN	ORSE	Eletroduto pvc flexível corrugado, cor amarela, de 25 mm	Material	m	9,0000000	2,78	25,02		
Insumo	00012118/SIN API	ORSE	Kit de protecao arstop para ar condicionado, tomada padrao 2p+t 20 a, com disjuntor unipolar din 20a	Material	un	1,0000000	18,46	18,46		
Insumo	10788	ORSE	Pá quadrada	Material	un	0,0006000	36,90	0,02		
Insumo	00002711/SIN	ORSE	Carrinho de mao, em aço, com capacidade de *45 a 65* l / *100* kg, pneu com camara	Material	un	0,0006000	195,80	0,12		
Insumo	4729	ORSE	Marreta 1 kg com cabo	Material	un	0,0003000	37,80	0,01		
Insumo	4728	ORSE	Talhadeira chata 10"	Material	un	0,0009000	18,58	0,02		
Insumo	00000944/SIN	ORSE	Fio de cobre, solido, classe 1, isolacao em pvc/a, antichama bwf-b, 450/750v,secao nominal 4 mm2	Material	m	17,0000000	4,40	74,80		
				MO sem LS =>		125,50	LS =>	0,00	MO com LS =>	125,50
				Valor do BDI =>		66,10			Valor com BDI =>	338,92
							Quant. =>	5,00	Preço Total =>	1.694,60

9.2	Código	Banco	Descrição	Tipo	Und	Quant.	Valor Unit	Total	
Composição	3275	ORSE	Ponto de interruptor 01 seção (1 s) embutido com eletroduto de pvc rígido Ø 3/4"	Conversão InfoWOrca	un	1,0000000	268,05	268,05	
Item	Código	Banco	Descrição	Tipo	Und	Quant.	Valor Unit	Total	
Composição	10552	ORSE	Encargos Complementares - Eletricista	Provisórios	un	5,0000000	3,81	19,05	
Insumo	00001872/SIN	ORSE	Caixa de passagem, em pvc, de 4" x 2", para eletroduto flexível corrugado	Material	un	1,0000000	2,10	2,10	
Insumo	00020111/SIN	ORSE	Fita isolante adesiva antichama, uso ate 750 v, em rolo de 19 mm x 20 m	Material	un	0,1500000	12,46	1,87	

Composição	10549	ORSE	Encargos Complementares - Servente	Provisórios	un	4,0000000	3,96	15,84
Insumo	00000939/SIN	ORSE	Fio de cobre, solido, classe 1, isolacao em pvc/a, antichama bwf-b, 450/750v, secacao nominal 2,5 mm2	Material	m	12,0000000	2,79	33,48
Insumo	00002674/SIN	ORSE	Eletroduto de pvc rigido roscavel de 3/4", sem luva	Material	m	6,0000000	5,29	31,74
Insumo	1117	ORSE	Interruptor embutir 01 seção simples com placa	Material	un	1,0000000	3,40	3,40
Insumo	00002436/SIN	ORSE	Eletricista (horista)	Mão de Obra	h	5,0000000	20,44	102,20
Insumo	00006111/SIN	ORSE	Servente de obras (horista)	Mão de Obra	h	4,0000000	14,58	58,32

Detalhamento de Cálculo ORSE

Item	Código	Banco	Descrição	Tipo	Und	Quant.	Valor Unit	Total		
Insumo	10761	ORSE	Refeição - café da manhã (café com leite e dois pães com manteiga)	Serviços	un	0,9162000	5,00	4,58		
Insumo	10362	ORSE	Seguro de vida e acidente em grupo	Serviços	un	0,0405000	12,54	0,51		
Insumo	00012895/SIN	ORSE	Capacete de segurança aba frontal com suspensao de polietileno, sem jugular (classe b)	Material	un	0,0054000	13,50	0,07		
Insumo	11242	ORSE	Chave inglesa 12"	Material	un	0,0005000	44,00	0,02		
Insumo	11241	ORSE	Alicate volt-amperimetro	Material	un	0,0010000	170,60	0,17		
Insumo	10596	ORSE	Protetor auricular	Material	un	0,0405000	4,81	0,19		
Insumo	10579	ORSE	Chave de fenda chata 30 cm	Material	un	0,0010000	26,89	0,03		
Insumo	00012893/SIN	ORSE	Bota de segurança com biqueira de aço e colarinho acolchoado	Material	par	0,0067000	73,93	0,50		
Insumo	00012892/SIN	ORSE	Luva raspa de couro, cano curto (punho *7* cm)	Material	par	0,0207000	10,87	0,23		
Insumo	00012894/SIN	ORSE	Capa para chuva em pvc com forro de poliester, com capuz (amarela ou azul)	Material	un	0,0018000	20,11	0,04		
Insumo	11240	ORSE	Alicate com isolamento	Material	un	0,0010000	47,69	0,05		
Insumo	1651	ORSE	Óculos branco proteção	Material	pr	0,0072000	6,00	0,04		
Insumo	10517	ORSE	Exames admissionais/demissionais (checkup)	Serviços	cj	0,0036000	300,00	1,08		
Insumo	2378	ORSE	Vale transporte	Material	un	0,7034000	4,50	3,17		
Insumo	158	ORSE	Almoço (Participação do empregador)	Material	un	0,9162000	14,00	12,83		
Insumo	10599	ORSE	Protetor solar fps 30 com 120ml	Material	un	0,0162000	18,00	0,29		
Insumo	10492	ORSE	Cesta Básica	Material	un	0,0405000	205,00	8,30		
Insumo	941	ORSE	Fardamento com mangas curta	Material	un	0,0135000	193,04	2,61		
Insumo	00001872/SIN	ORSE	Caixa de passagem, em pvc, de 4" x 2", para eletroduto flexivel corrugado	Material	un	1,0000000	2,10	2,10		
Insumo	00020111/SIN	ORSE	Fita isolante adesiva antichama, uso ate 750 v, em rolo de 19 mm x 20 m	Material	un	0,1500000	12,46	1,87		
Insumo	10788	ORSE	Pá quadrada	Material	un	0,0008000	36,90	0,03		
Insumo	00002711/SIN	ORSE	Carrinho de mao, em aço, com capacidade de *45 a 65* l / *100* kg, pneu com camara	Material	un	0,0008000	195,80	0,16		
Insumo	4729	ORSE	Marreta 1 kg com cabo	Material	un	0,0004000	37,80	0,02		
Insumo	4728	ORSE	Talhadeira chata 10"	Material	un	0,0012000	18,58	0,02		
Insumo	00000939/SIN	ORSE	Fio de cobre, solido, classe 1, isolacao em pvc/a, antichama bwf-b, 450/750v, secacao nominal 2,5 mm2	Material	m	12,0000000	2,79	33,48		
Insumo	00002674/SIN	ORSE	Eletroduto de pvc rigido roscavel de 3/4", sem luva	Material	m	6,0000000	5,29	31,74		
Insumo	1117	ORSE	Interruptor embutir 01 seção simples com placa	Material	un	1,0000000	3,40	3,40		
Insumo	00002436/SIN	ORSE	Eletricista (horista)	Mão de Obra	h	5,0000000	20,44	102,20		
Insumo	00006111/SIN	ORSE	Servente de obras (horista)	Mão de Obra	h	4,0000000	14,58	58,32		
					MO sem LS =>	160,52	LS =>	0,00	MO com LS =>	160,52
					Valor do BDI =>	64,95			Valor com BDI =>	333,00
					Quant. =>	10,00	Preço Total =>	3.330,00		

9.3	Código	Banco	Descrição	Tipo	Und	Quant.	Valor Unit	Total
Composição	632	ORSE	Revisão de ponto de interruptor com reposição do interruptor e fiação	Revisões e Reposições	un	1,0000000	104,71	104,71
Insumo	00006111/SIN	ORSE	Servente de obras (horista)	Mão de Obra	h	1,0000000	14,58	14,58
Insumo	00002436/SIN	ORSE	Eletricista (horista)	Mão de Obra	h	2,0000000	20,44	40,88
Insumo	1117	ORSE	Interruptor embutir 01 seção simples com placa	Material	un	1,0000000	3,40	3,40
Composição	10552	ORSE	Encargos Complementares - Eletricista	Provisórios	un	2,0000000	3,81	7,62
Insumo	00043132/SIN	ORSE	Arame recozido 16 bwg, d = 1,65 mm (0,016 kg/m) ou 18 bwg, d = 1,25 mm (0,01 kg/m)	Material	kg	0,0060000	25,00	0,15
Insumo	00000939/SIN	ORSE	Fio de cobre, solido, classe 1, isolacao em pvc/a, antichama bwf-b, 450/750v, secacao nominal 2,5 mm2	Material	m	12,0000000	2,79	33,48
Composição	10549	ORSE	Encargos Complementares - Servente	Provisórios	un	1,0000000	3,96	3,96
Insumo	00020111/SIN	ORSE	Fita isolante adesiva antichama, uso ate 750 v, em rolo de 19 mm x 20 m	Material	un	0,0500000	12,46	0,62

Detalhamento de Cálculo ORSE

Item	Código	Banco	Descrição	Tipo	Und	Quant.	Valor Unit	Total
Insumo	00006111/SIN	ORSE	Servente de obras (horista)	Mão de Obra	h	1,0000000	14,58	14,58
Insumo	00002436/SIN	ORSE	Eletricista (horista)	Mão de Obra	h	2,0000000	20,44	40,88
Insumo	1117	ORSE	Interruptor embutir 01 seção simples com placa	Material	un	1,0000000	3,40	3,40
Insumo	10761	ORSE	Refeição - café da manhã (café com leite e dois pães com manteiga)	Serviços	un	0,3054000	5,00	1,53

Insumo	10362	ORSE	Seguro de vida e acidente em grupo	Serviços	un	0,0135000	12,54	0,17	
Insumo	00012895/SIN	ORSE	Capacete de segurança aba frontal com suspensão de polietileno, sem jugular (classe b)	Material	un	0,0018000	13,50	0,02	
Insumo	11242	ORSE	Chave inglesa 12"	Material	un	0,0002000	44,00	0,01	
Insumo	11241	ORSE	Alicate volt-amperímetro	Material	un	0,0004000	170,60	0,07	
Insumo	10596	ORSE	Protetor auricular	Material	un	0,0135000	4,81	0,06	
Insumo	10579	ORSE	Chave de fenda chata 30 cm	Material	un	0,0004000	26,89	0,01	
Insumo	00012893/SIN	ORSE	Bota de segurança com biqueira de aço e colarinho acolchoado	Material	par	0,0022000	73,93	0,16	
Insumo	00012892/SIN	ORSE	Luva raspa de couro, cano curto (punho *7" cm)	Material	par	0,0069000	10,87	0,08	
Insumo	00012894/SIN	ORSE	Capa para chuva em pvc com forro de poliéster, com capuz (amarela ou azul)	Material	un	0,0006000	20,11	0,01	
Insumo	11240	ORSE	Alicate com isolamento	Material	un	0,0004000	47,69	0,02	
Insumo	1651	ORSE	Óculos branco proteção	Material	pr	0,0024000	6,00	0,01	
Insumo	10517	ORSE	Exames admissionais/demissionais (checkup)	Serviços	cj	0,0012000	300,00	0,36	
Insumo	2378	ORSE	Vale transporte	Material	un	0,2249000	4,50	1,01	
Insumo	158	ORSE	Almoço (Participação do empregador)	Material	un	0,3054000	14,00	4,28	
Insumo	10599	ORSE	Protetor solar fps 30 com 120ml	Material	un	0,0054000	18,00	0,10	
Insumo	10492	ORSE	Cesta Básica	Material	un	0,0135000	205,00	2,77	
Insumo	941	ORSE	Fardamento com mangas curta	Material	un	0,0045000	193,04	0,87	
Insumo	00043132/SIN	ORSE	Arame recozido 16 bwg, d = 1,65 mm (0,016 kg/m) ou 18 bwg, d = 1,25 mm (0,01 kg/m)	Material	kg	0,0060000	25,00	0,15	
Insumo	00000939/SIN	ORSE	Fio de cobre, sólido, classe 1, isolamento em pvc/a, antichama bwf-b, 450/750v, seção nominal 2,5 mm2	Material	m	12,0000000	2,79	33,48	
Insumo	10788	ORSE	Pá quadrada	Material	un	0,0002000	36,90	0,01	
Insumo	00002711/SIN	ORSE	Carrinho de mão, em aço, com capacidade de *45 a 65" l / *100" kg, pneu com câmara	Material	un	0,0002000	195,80	0,04	
Insumo	4729	ORSE	Marreta 1 kg com cabo	Material	un	0,0001000	37,80	0,00	
Insumo	4728	ORSE	Talhadeira chata 10"	Material	un	0,0003000	18,58	0,01	
Insumo	00020111/SIN	ORSE	Fita isolante adesiva antichama, uso até 750 v, em rolo de 19 mm x 20 m	Material	un	0,0500000	12,46	0,62	
				MO sem LS =>	55,46	LS =>	0,00	MO com LS =>	55,46
				Valor do BDI =>	25,37			Valor com BDI =>	130,08
						Quant. =>	10,00	Preço Total =>	1.300,80

9.4	Código	Banco	Descrição	Tipo	Und	Quant.	Valor Unit	Total
Composição	628	ORSE	Revisão de ponto de tomada simples com reposição da tomada e da fiação	Revisões e Reposições	un	1,0000000	117,32	117,32
Item	Código	Banco	Descrição	Tipo	Und	Quant.	Valor Unit	Total
Insumo	00020111/SIN	ORSE	Fita isolante adesiva antichama, uso até 750 v, em rolo de 19 mm x 20 m	Material	un	0,5000000	12,46	6,23
Insumo	00002436/SIN	ORSE	Eletricista (horista)	Mão de Obra	h	2,0000000	20,44	40,88
Composição	10549	ORSE	Encargos Complementares - Servente	Provisórios	un	1,0000000	3,96	3,96
Composição	10552	ORSE	Encargos Complementares - Eletricista	Provisórios	un	2,0000000	3,81	7,62
Insumo	00043132/SIN	ORSE	Arame recozido 16 bwg, d = 1,65 mm (0,016 kg/m) ou 18 bwg, d = 1,25 mm (0,01 kg/m)	Material	kg	0,0060000	25,00	0,15
Insumo	9096	ORSE	Tomada 2p + t, ABNT, de embutir, 10 A, com placa em pvc	Material	un	1,0000000	10,40	10,40
Insumo	00006111/SIN	ORSE	Servente de obras (horista)	Mão de Obra	h	1,0000000	14,58	14,58
Insumo	00000939/SIN	ORSE	Fio de cobre, sólido, classe 1, isolamento em pvc/a, antichama bwf-b, 450/750v, seção nominal 2,5 mm2	Material	m	12,0000000	2,79	33,48

Detalhamento de Cálculo ORSE

Item	Código	Banco	Descrição	Tipo	Und	Quant.	Valor Unit	Total
Insumo	00020111/SIN	ORSE	Fita isolante adesiva antichama, uso até 750 v, em rolo de 19 mm x 20 m	Material	un	0,5000000	12,46	6,23
Insumo	00002436/SIN	ORSE	Eletricista (horista)	Mão de Obra	h	2,0000000	20,44	40,88
Insumo	1651	ORSE	Óculos branco proteção	Material	pr	0,0024000	6,00	0,01
Insumo	00012894/SIN	ORSE	Capa para chuva em pvc com forro de poliéster, com capuz (amarela ou azul)	Material	un	0,0006000	20,11	0,01
Insumo	10596	ORSE	Protetor auricular	Material	un	0,0135000	4,81	0,06
Insumo	00012895/SIN	ORSE	Capacete de segurança aba frontal com suspensão de polietileno, sem jugular (classe b)	Material	un	0,0018000	13,50	0,02
Insumo	2378	ORSE	Vale transporte	Material	un	0,2249000	4,50	1,01
Insumo	941	ORSE	Fardamento com mangas curta	Material	un	0,0045000	193,04	0,87
Insumo	10599	ORSE	Protetor solar fps 30 com 120ml	Material	un	0,0054000	18,00	0,10
Insumo	10761	ORSE	Refeição - café da manhã (café com leite e dois pães com manteiga)	Serviços	un	0,3054000	5,00	1,53
Insumo	10492	ORSE	Cesta Básica	Material	un	0,0135000	205,00	2,77
Insumo	10517	ORSE	Exames admissionais/demissionais (checkup)	Serviços	cj	0,0012000	300,00	0,36
Insumo	10788	ORSE	Pá quadrada	Material	un	0,0002000	36,90	0,01
Insumo	00012893/SIN	ORSE	Bota de segurança com biqueira de aço e colarinho acolchoado	Material	par	0,0022000	73,93	0,16
Insumo	158	ORSE	Almoço (Participação do empregador)	Material	un	0,3054000	14,00	4,28
Insumo	00002711/SIN	ORSE	Carrinho de mão, em aço, com capacidade de *45 a 65" l / *100" kg, pneu com câmara	Material	un	0,0002000	195,80	0,04
Insumo	4729	ORSE	Marreta 1 kg com cabo	Material	un	0,0001000	37,80	0,00

Prefeitura Municipal de Escada
CNPJ: 11.294.303/0001-80

Insumo	10362	ORSE	Seguro de vida e acidente em grupo	Serviços	un	0,0135000	12,54	0,17		
Insumo	00012892/SIN	ORSE	Luva raspa de couro, cano curto (punho *7* cm)	Material	par	0,0069000	10,87	0,08		
Insumo	4728	ORSE	Talhadeira chata 10"	Material	un	0,0003000	18,58	0,01		
Insumo	11242	ORSE	Chave inglesa 12"	Material	un	0,0002000	44,00	0,01		
Insumo	11241	ORSE	Alicate volt-ampermetro	Material	un	0,0004000	170,60	0,07		
Insumo	10579	ORSE	Chave de fenda chata 30 cm	Material	un	0,0004000	26,89	0,01		
Insumo	11240	ORSE	Alicate com isolamento	Material	un	0,0004000	47,69	0,02		
Insumo	00043132/SIN	ORSE	Arame recozido 16 bwg, d = 1,65 mm (0,016 kg/m) ou 18 bwg, d = 1,25 mm (0,01 kg/m)	Material	kg	0,0060000	25,00	0,15		
Insumo	9096	ORSE	Tomada 2p + t, ABNT, de embutir, 10 A, com placa em pvc	Material	un	1,0000000	10,40	10,40		
Insumo	00006111/SIN	ORSE	Servente de obras (horista)	Mão de Obra	h	1,0000000	14,58	14,58		
Insumo	00000939/SIN	ORSE	Fio de cobre, solido, classe 1, isolacao em pvc/a, antichama bwf-b, 450/750v, secao nominal 2,5 mm2	Material	m	12,0000000	2,79	33,48		
					MO sem LS =>	55,46	LS =>	0,00	MO com LS =>	55,46
					Valor do BDI =>	28,43			Valor com BDI =>	145,75
							Quant. =>	20,00	Preço Total =>	2.915,00

Total sem BDI	71.272,63
Total do BDI	17.268,40
Total Geral	88.541,03

DAVYD ALVES DE LIMA
Setor de Engenharia



Obra
REFORMA DO PRÉDIO DA ESCADA PREVI, LOCALIZADO NA RUA JOÃO
MANOEL PONTUAL. 166 CENTRO, ESCADA/PE

Bancos
SINAPI - 12/2025 -
Pernambuco
ORSE - 11/2025 - Sergipe

Encargos Sociais
Não Desonerado:
embutido nos preços
unitário dos insumos
de mão de obra, de
acordo com as
bases.

Orçamento Sintético

Item	Código	Banco	Descrição	Und	Quant.	Total
1.1	93565	SINAPI	ENGENHEIRO CIVIL DE OBRA JUNIOR COM ENCARGOS COMPLEMENTARES	MES	0,5	14.382,45
Local			Descrição	Fórmula		Quantidade
				0,5		0,5000000
1.2	100321	SINAPI	TÉCNICO EM SEGURANÇA DO TRABALHO COM ENCARGOS COMPLEMENTARES	MES	0,5	3.780,66
Local			Descrição	Fórmula		Quantidade
				0,5		0,5000000
1.3	DD 15	Próprio	MOBILIZAÇÃO	UN	1	4.709,15
Local			Descrição	Fórmula		Quantidade
				1		1,0000000
1.4	DD 16	Próprio	DESMOBILIZAÇÃO	UN	1	4.709,15
Local			Descrição	Fórmula		Quantidade
				1		1,0000000
2.1	97650	SINAPI	REMOÇÃO DE TRAMA DE MADEIRA PARA COBERTURA, DE FORMA MANUAL, SEM REAPROVEITAMENTO. AF_09/2023	m²	90,21	958,03
Local			Descrição	Fórmula		Quantidade
				90,21		90,2100000
2.2	97622	SINAPI	DEMOLIÇÃO DE ALVENARIA DE BLOCO FURADO, DE FORMA MANUAL, SEM REAPROVEITAMENTO. AF_09/2023	m³	2,271	179,05
Local			Descrição	Fórmula		Quantidade
			RECEPÇÃO	0,45		0,4500000
			COBOGÓ CORREDOR	5,08*0,50*0,15		0,3810000
			COBOGÓ caixa d'água	((2*4)*1,5)*0,08		0,9600000
			ESTRUTURA CAIXA D'AGUA	1,5*4*0,08		0,4800000
2.3	97633	SINAPI	DEMOLIÇÃO DE REVESTIMENTO CERÂMICO, DE FORMA MANUAL, SEM REAPROVEITAMENTO. AF_09/2023	m²	18,2	576,39
Local			Descrição	Fórmula		Quantidade
				18,2		18,2000000
2.4	97631	SINAPI	DEMOLIÇÃO DE ARGAMASSAS, DE FORMA MANUAL, SEM REAPROVEITAMENTO. AF_09/2023	m²	100	1.586,00
Local			Descrição	Fórmula		Quantidade
				100		100,0000000
3.1	101163	SINAPI	ALVENARIA DE VEDAÇÃO COM BLOCO DE VIDRO VAZADO, TIPO VENEZIANA, DE 6X20X20CM E ARGAMASSA DE ASSENTAMENTO COM PREPARO EM BETONEIRA. AF_05/2020	m²	2,54	2.109,39
Local			Descrição	Fórmula		Quantidade
				2,54		2,5400000
3.2	101161	SINAPI	ALVENARIA DE VEDAÇÃO COM ELEMENTO VAZADO DE CONCRETO (COBOGÓ) DE 7X50X50CM E ARGAMASSA DE ASSENTAMENTO COM PREPARO EM BETONEIRA. AF_05/2020	m²	12	3.521,04
Local			Descrição	Fórmula		Quantidade
			CAIXA D'AGUA	8*1,5		12,0000000
3.3	103328	SINAPI	ALVENARIA DE VEDAÇÃO DE BLOCOS CERÂMICOS FURADOS NA HORIZONTAL DE 9X19X19 CM (ESPESSURA 9 CM) E ARGAMASSA DE ASSENTAMENTO COM PREPARO EM BETONEIRA. AF_12/2021	m²	7,2	837,86
Local			Descrição	Fórmula		Quantidade
			CAIXA D'AGUA	0,3*16*1,5		7,2000000
3.4	87781	SINAPI	EMBOÇO OU MASSA ÚNICA EM ARGAMASSA TRAÇO 1:2:8, PREPARO MANUAL, APLICADA MANUALMENTE EM PANOS DE FACHADA COM PRESENÇA DE VÃOS, ESPESSURA DE 35 MM. AF_08/2022	m²	7,2	773,64
Local			Descrição	Fórmula		Quantidade
			CAIXA D'AGUA	7,2		7,2000000

Prefeitura Municipal de Escada
CNPJ: 11.294.303/0001-80

3.5	87893	SINAPI	CHAPISCO APLICADO EM ALVENARIA (SEM PRESENÇA DE VÃOS) E ESTRUTURAS DE CONCRETO DE FACHADA, COM COLHER DE PEDREIRO. ARGAMASSA TRAÇO 1:3 COM PREPARO MANUAL. AF_10/2022	m²	7,2	72,36
Local			Descrição	Fórmula		Quantidade
			CAIXA DÁGUA	7,2		7,2000000
4.1	87263	SINAPI	REVESTIMENTO CERÂMICO PARA PISO COM PLACAS TIPO PORCELANATO DE DIMENSÕES 60X60 CM APLICADA EM AMBIENTES DE ÁREA MAIOR QUE 10 M². AF_02/2023_PE	m²	18,2	2.783,87
Local			Descrição	Fórmula		Quantidade
				18,2		18,2000000
4.2	88629	SINAPI	ARGAMASSA TRAÇO 1:3 (EM VOLUME DE CIMENTO E AREIA MÉDIA ÚMIDA), PREPARO MANUAL. AF_08/2019	m³	2,5	2.383,00
5.1	94965	SINAPI	CONCRETO FCK = 25MPA, TRAÇO 1:2,3:2,7 (EM MASSA SECA DE CIMENTO/ AREIA MÉDIA/ BRITA 1) - PREPARO MECÂNICO COM BETONEIRA 400 L. AF_05/2021	m³	0,4	278,18
Local			Descrição	Fórmula		Quantidade
			REFORÇO DE LAJE CAIXA DÁGUA	2*2*0,10		0,4000000
5.2	92803	SINAPI	CORTE E DOBRA DE AÇO CA-50, DIÂMETRO DE 10,0 MM. AF_06/2022	KG	40	426,80
Local			Descrição	Fórmula		Quantidade
			REFORÇO DE LAJE CAIXA DÁGUA	100*0,4		40,0000000
5.3	92271	SINAPI	FABRICAÇÃO DE FÔRMA PARA LAJES, EM MADEIRA SERRADA, E=25 MM. AF_09/2020	m²	0,8	115,49
Local			Descrição	Fórmula		Quantidade
			JALE CAIXA DÁGUA	8*0,1		0,8000000
6.1	96113	SINAPI	FORRO EM PLACAS DE GESSO, PARA AMBIENTES COMERCIAIS. AF_08/2023_PS	m²	90,21	5.417,11
Local			Descrição	Fórmula		Quantidade
				90,21		90,2100000
7.1	11618	ORSE	Remoção, lavagem, carga e retelhamento de telhas cerâmicas tipo canal comum, sem uso de grampo de arame, c/ ré-aproveitamento de 80%, Itabaiana ou similar - Rev 01	un	9,02	647,28
Local			Descrição	Fórmula		Quantidade
				9,02		9,0200000
7.2	8625	ORSE	Telhamento com telha translúcida em fibra de vidro, 0,50 x 0,19m	un	24	4.791,36
Local			Descrição	Fórmula		Quantidade
				24		24,0000000
7.3	92542	SINAPI	TRAMA DE MADEIRA COMPOSTA POR RIPAS, CAIBROS E TERÇAS PARA TELHADOS DE MAIS QUE 2 ÁGUAS PARA TELHA CERÂMICA CAPA-CANAL, INCLUSO TRANSPORTE VERTICAL. AF_07/2019	m²	90,21	12.327,20
Local			Descrição	Fórmula		Quantidade
				90,21		90,2100000
7.4	DD 14	Próprio	baseada na SINAPI (94210) - TELHAMENTO COM TELHA PVC ONDULADA, COM RECOBRIMENTO LATERAL DE 1 1/4 DE ONDA PARA TELHADO COM INCLINAÇÃO MÁXIMA DE 10°, COM ATÉ 2 ÁGUAS, INCLUSO IÇAMENTO. AF_07/2019	m²	81,19	7.563,66
Local			Descrição	Fórmula		Quantidade
				81,19		81,1900000
8.1	86932	SINAPI	VASO SANITÁRIO SIFONADO COM CAIXA ACOPLADA LOUÇA BRANCA - PADRÃO MÉDIO, INCLUSO ENGATE FLEXÍVEL EM METAL CROMADO, 1/2 X 40CM - FORNECIMENTO E INSTALAÇÃO. AF_01/2020	UN	3	2.153,52
Local			Descrição	Fórmula		Quantidade
				3		3,0000000
8.2	90830	SINAPI	FECHADURA DE EMBUTIR COM CILINDRO, EXTERNA, COMPLETA, ACABAMENTO PADRÃO MÉDIO, INCLUSO EXECUÇÃO DE FURO - FORNECIMENTO E INSTALAÇÃO. AF_10/2025	UN	3	839,19
Local			Descrição	Fórmula		Quantidade
				3		3,0000000
8.3	102609	SINAPI	CAIXA D'ÁGUA EM POLIETILENO, 2000 LITROS - FORNECIMENTO E INSTALAÇÃO. AF_06/2021	UN	1	1.378,80
Local			Descrição	Fórmula		Quantidade
				1		1,0000000
9.1	3397	ORSE	Ponto de tomada 3p para ar condicionado até 3000 va, com eletroduto de pvc flexível sanfonado embutido Ø 3/4", incluindo conjunto astop/30a-220v, inclusive aterramento	un	5	1.694,60

Prefeitura Municipal de Escada
CNPJ: 11.294.303/0001-80

Local	Descrição			Fórmula	Quantidade	
				5	5,000000	
9.2	3275	ORSE	Ponto de interruptor 01 seção (1 s) embutido com eletroduto de pvc rígido Ø 3/4"	un	10	3.330,00
Local	Descrição			Fórmula	Quantidade	
				10	10,000000	
9.3	632	ORSE	Revisão de ponto de interruptor com reposição do interruptor e fiação	un	10	1.300,80
Local	Descrição			Fórmula	Quantidade	
				10	10,000000	
9.4	628	ORSE	Revisão de ponto de tomada simples com reposição da tomada e da fiação	un	20	2.915,00
Local	Descrição			Fórmula	Quantidade	
				20	20,000000	

DAVYD ALVES DE LIMA
Setor de Engenharia



Obra
REFORMA DO PRÉDIO DA ESCADA PREVI, LOCALIZADO NA RUA JOÃO MANOEL PONTUAL, 166 CENTRO, ESCADA/PE

Bancos
SINAPI - 12/2025 - Pernambuco
ORSE - 11/2025 - Sergipe

B.D.I.
24,23%

Encargos Sociais
Não Desonerado: embutido nos preços unitário dos insumos de mão de obra, de acordo com as bases.

Curva ABC de Serviços

Código	Banco	Descrição	Tipo	Und	Quant.	Valor Unit	Total	Peso (%)	Peso Acumulado (%)
92542	SINAPI	TRAMA DE MADEIRA COMPOSTA POR RIPAS, CAIBROS E TERÇAS PARA TELHADOS DE MAIS QUE 2 ÁGUAS PARA TELHA CERÂMICA CAPA-CANAL, INCLUSO TRANSPORTE VERTICAL. AF_07/2019	Estrutura e Trama para Cobertura	m²	90,21	136,65	12.327,20	13,92	30,17
DD 14	Próprio	baseada na SINAPI (94210) - TELHAMENTO COM TELHA PVC ONDULADA, COM RECOBRIMENTO LATERAL DE 1 1/4 DE ONDA PARA TELHADO COM INCLINAÇÃO MÁXIMA DE 10°, COM ATÉ 2 ÁGUAS, INCLUSO IÇAMENTO. AF_07/2019	Telhamento para Cobertura	m²	81,19	93,16	7.563,66	8,54	38,71
96113	SINAPI	FORRO EM PLACAS DE GESSO, PARA AMBIENTES COMERCIAIS. AF_08/2023_PS	Forros	m²	90,21	60,05	5.417,11	6,12	44,83
8625	ORSE	Telhamento com telha translúcida em fibra de vidro, 0,50 x 0,19m	Telhamento	un	24,0	199,64	4.791,36	5,41	50,24
DD 16	Próprio	DESMOBILIZAÇÃO	SEDI - SERVIÇOS DIVERSOS	UN	1,0	4.709,15	4.709,15	5,32	55,56
DD 15	Próprio	MOBILIZAÇÃO	SEDI - SERVIÇOS DIVERSOS	UN	1,0	4.709,15	4.709,15	5,32	60,88
100321	SINAPI	TÉCNICO EM SEGURANÇA DO TRABALHO COM ENCARGOS COMPLEMENTARES	Livro SINAPI: Cálculos e Parâmetros	MES	0,5	7.561,32	3.780,66	4,27	65,15
101161	SINAPI	ALVENARIA DE VEDAÇÃO COM ELEMENTO VAZADO DE CONCRETO (COBOGÓ) DE 7X50X50CM E ARGAMASSA DE ASSENTAMENTO COM PREPARO EM BETONEIRA. AF_05/2020	Alvenarias Diversas	m²	12,0	293,42	3.521,04	3,98	69,12
3275	ORSE	Ponto de interruptor 01 seção (1 s) embutido com eletroduto de pvc rígido Ø 3/4"	Conversão InfoWOrca	un	10,0	333,00	3.330,00	3,76	72,88
628	ORSE	Revisão de ponto de tomada simples com reposição da tomada e da fiação	Revisões e Reposições	un	20,0	145,75	2.915,00	3,29	76,18
87263	SINAPI	REVESTIMENTO CERÂMICO PARA PISO COM PLACAS TIPO PORCELANATO DE DIMENSÕES 60X60 CM APLICADA EM AMBIENTES DE ÁREA MAIOR QUE 10 M². AF_02/2023_PE	Revestimentos Cerâmicos Internos	m²	18,2	152,96	2.783,87	3,14	79,32
88629	SINAPI	ARGAMASSA TRAÇO 1:3 (EM VOLUME DE CIMENTO E AREIA MÉDIA ÚMIDA), PREPARO MANUAL. AF_08/2019	Argamassas	m³	2,5	953,20	2.383,00	2,69	82,01
86932	SINAPI	VASO SANITÁRIO SIFONADO COM CAIXA ACOPLADA LOUÇA BRANCA - PADRÃO MÉDIO, INCLUSO ENGATE FLEXÍVEL EM METAL CROMADO, 1/2 X 40CM - FORNECIMENTO E INSTALAÇÃO. AF_01/2020	Louças e Metais	UN	3,0	717,84	2.153,52	2,43	84,44
101163	SINAPI	ALVENARIA DE VEDAÇÃO COM BLOCO DE VIDRO VAZADO, TIPO VENEZIANA, DE 6X20X20CM E ARGAMASSA DE ASSENTAMENTO COM PREPARO EM BETONEIRA. AF_05/2020	Alvenarias Diversas	m²	2,54	830,47	2.109,39	2,38	86,83
3397	ORSE	Ponto de tomada 3p para ar condicionado até 3000 va, com eletroduto de pvc flexível sanfonado embutido Ø 3/4", incluindo conjunto astop/30a-220v, inclusive aterramento	Conversão InfoWOrca	un	5,0	338,92	1.694,60	1,91	88,74
97631	SINAPI	DEMOLIÇÃO DE ARGAMASSAS, DE FORMA MANUAL, SEM REAPROVEITAMENTO. AF_09/2023	Demolições e Remoções	m²	100,0	15,86	1.586,00	1,79	90,53
102609	SINAPI	CAIXA D'ÁGUA EM POLIETILENO, 2000 LITROS - FORNECIMENTO E INSTALAÇÃO. AF_06/2021	Caixas de Água para Edificações	UN	1,0	1.378,80	1.378,80	1,56	92,09
632	ORSE	Revisão de ponto de interruptor com reposição do interruptor e fiação	Revisões e Reposições	un	10,0	130,08	1.300,80	1,47	93,56
97650	SINAPI	REMOÇÃO DE TRAMA DE MADEIRA PARA COBERTURA, DE FORMA MANUAL, SEM REAPROVEITAMENTO. AF_09/2023	Demolições e Remoções	m²	90,21	10,62	958,03	1,08	94,64
90830	SINAPI	FECHADURA DE EMBUTIR COM CILINDRO, EXTERNA, COMPLETA, ACABAMENTO PADRÃO MÉDIO, INCLUSO EXECUÇÃO DE FURO - FORNECIMENTO E INSTALAÇÃO. AF_10/2025	Esquadrias - Portas	UN	3,0	279,73	839,19	0,95	95,59
103328	SINAPI	ALVENARIA DE VEDAÇÃO DE BLOCOS CERÂMICOS FURADOS NA HORIZONTAL DE 9X19X19 CM (ESPESSURA 9 CM) E ARGAMASSA DE ASSENTAMENTO COM PREPARO EM BETONEIRA. AF_12/2021	Alvenaria de Vedação	m²	7,2	116,37	837,86	0,95	96,53
87781	SINAPI	EMBOÇO OU MASSA ÚNICA EM ARGAMASSA TRAÇO 1:2:8, PREPARO MANUAL, APLICADA MANUALMENTE EM PANOS DE FACHADA COM PRESENÇA DE VÃOS, ESPESSURA DE 35 MM. AF_08/2022	Massa Única Externa	m²	7,2	107,45	773,64	0,87	97,41
11618	ORSE	Remoção, lavagem, carga e retelhamento de telhas cerâmicas tipo canal comum, sem uso de grampo de arame, c/ ré-aproveitamento de 80%, Itabaiana ou similar - Rev 01	Telhamento	un	9,02	71,76	647,28	0,73	98,14
97633	SINAPI	DEMOLIÇÃO DE REVESTIMENTO CERÂMICO, DE FORMA MANUAL, SEM REAPROVEITAMENTO. AF_09/2023	Demolições e Remoções	m²	18,2	31,67	576,39	0,65	98,79
92803	SINAPI	CORTE E DOBRA DE AÇO CA-50, DIÂMETRO DE 10,0 MM. AF_06/2022	Armação para Estruturas de Concreto Armado	KG	40,0	10,67	426,80	0,48	99,27
94965	SINAPI	CONCRETO FCK = 25MPA, TRAÇO 1:2:3:2,7 (EM MASSA SECA DE CIMENTO/AREIA MÉDIA/ BRITA 1) - PREPARO MECÂNICO COM BETONEIRA 400 L. AF_05/2021	Produção de Concreto	m³	0,4	695,44	278,18	0,31	99,59
97622	SINAPI	DEMOLIÇÃO DE ALVENARIA DE BLOCO FURADO, DE FORMA MANUAL, SEM REAPROVEITAMENTO. AF_09/2023	Demolições e Remoções	m³	2,271	78,84	179,05	0,20	99,79
92271	SINAPI	FABRICAÇÃO DE FÔRMA PARA LAJES, EM MADEIRA SERRADA, E=25 MM. AF_09/2020	Fôrmas para Estruturas de Concreto Armado	m²	0,8	144,36	115,49	0,13	99,92
87893	SINAPI	CHAPISCO APLICADO EM ALVENARIA (SEM PRESENÇA DE VÃOS) E ESTRUTURAS DE CONCRETO DE FACHADA, COM COLHER DE PEDREIRO. ARGAMASSA TRAÇO 1:3 COM PREPARO MANUAL. AF_10/2022	Chapisco	m²	7,2	10,05	72,36	0,08	100,00

Total sem BDI 71.272,63
Total do BDI 17.268,40
Total Geral 88.541,03

DAVYD ALVES DE LIMA
Setor de Engenharia



Obra
REFORMA DO PRÉDIO DA ESCADA PREVI,
LOCALIZADO NA RUA JOÃO MANOEL PONTUAL.
166 CENTRO, ESCADA/PE

Bancos
SINAPI - 12/2025 - Pernambuco
ORSE - 11/2025 - Sergipe

B.D.I.
24,23%

Encargos Sociais
Não Desonerado: embutido nos preços unitário dos
insumos de mão de obra, de acordo com as bases.

BDI - BDI ESCADA NÃO DESONERADO

GRUPO A	TAXA ADMINISTRATIVA DA ADMINISTRAÇÃO CENTRAL		
1	Administração Central		4,50%
			Total do Grupo
			4,50%
GRUPO B	TAXA REPRESENTATIVA DOS RISCOS		
1	Riscos		1,00%
			Total do Grupo
			1,00%
GRUPO C	TAXA REPRESENTATIVA SEGURO GARANTIA		
1	Risco		0,70%
			Total do Grupo
			0,70%
GRUPO D	TAXA REPRESENTATIVA DAS DESPESAS FINANCEIRAS		
1	Despesas Financeiras		1,00%
			Total do Grupo
			1,00%
GRUPO E	TAXA REPRESENTATIVA DO LUCRO		
1	Lucro		5,80%
			Total do Grupo
			5,80%
GRUPO F	TAXA REPRESENTATIVA DA INCIDÊNCIA DOS IMPOSTOS (SOBRE O FATURAMENTO DA EMPRESA)		
1	ISS (IMPOSTO SOBRE SERVIÇOS) - MUNICIPAL		5,00%
2	COFINS - FEDERAL		3,00%
3	PIS (PROGRAMA DE INTREGRAÇÃO SOCIAL) - FEDERAL		0,65%
			Total do Grupo
			8,65%
FÓRMULA PARA O CÁLCULO DO BDI			$(((1+A+B+C)*(1+D)*(1+E))/(1-F))-1$

Bonificação sobre despesas indiretas (B.D.I)= **24,23%**



Obra
REFORMA DO PRÉDIO DA ESCADA PREVI, LOCALIZADO NA RUA JOÃO
MANOEL PONTUAL. 166 CENTRO, ESCADA/PE

Bancos
SINAPI - 12/2025 -
Pernambuco
ORSE - 11/2025 - Sergipe

B.D.I.
24,23%

Encargos Sociais
Não Desonerado: embutido
nos preços unitário dos
insumos de mão de obra, de
acordo com as bases.

Cronograma Físico e Financeiro

Item	Descrição	Total Por Etapa	30 DIAS	60 DIAS	90 DIAS
1	ADMINISTRAÇÃO DE OBRA	100,00%	34,00%	33,00%	33,00%
		27.581,41	9.377,68	9.101,87	9.101,87
2	SERVIÇOS PRELIMINARES	100,00%	100,00%		
		3.299,47	3.299,47		
3	ALVENARIA	100,00%	100,00%		
		7.314,29	7.314,29		
4	REVESTIMENTO	100,00%		100,00%	
		5.166,87		5.166,87	
5	CONCRETO	100,00%		100,00%	
		820,47		820,47	
6	FORRO	100,00%			100,00%
		5.417,11			5.417,11
7	COBERTA	100,00%	20,00%	50,00%	30,00%
		25.329,50	5.065,90	12.664,75	7.598,85
8	LOUÇAS/METAIS/APARELHOS	100,00%			100,00%
		4.371,51			4.371,51
9	ELÉTRICA	100,00%	50,00%	50,00%	
		9.240,40	4.620,20	4.620,20	
Porcentagem			33,52%	36,56%	29,92%
Custo			29.677,53	32.374,15	26.489,33
Porcentagem Acumulado			33,52%	70,08%	100,0%
Custo Acumulado			29.677,53	62.051,68	88.541,03

DAVYD ALVES DE LIMA
Setor de Engenharia

PERNAMBUCO

VIGÊNCIA A PARTIR DE 01/2025

ENCARGOS SOCIAIS SOBRE A MÃO DE OBRA					
CÓDIGO	DESCRIÇÃO	COM DESONERAÇÃO		SEM DESONERAÇÃO	
		HORISTA %	MENSALISTA %	HORISTA %	MENSALISTA %
GRUPO A					
A1	INSS	5,00%	5,00%	20,00%	20,00%
A2	SESI	1,50%	1,50%	1,50%	1,50%
A3	SENAI	1,00%	1,00%	1,00%	1,00%
A4	INCRA	0,20%	0,20%	0,20%	0,20%
A5	SEBRAE	0,60%	0,60%	0,60%	0,60%
A6	Salário Educação	2,50%	2,50%	2,50%	2,50%
A7	Seguro Contra Acidentes de Trabalho	3,00%	3,00%	3,00%	3,00%
A8	FGTS	8,00%	8,00%	8,00%	8,00%
A9	SECONCI	0,00%	0,00%	0,00%	0,00%
A	Total	21,80%	21,80%	36,80%	36,80%
GRUPO B					
B1	Repouso Semanal Remunerado	18,01%	Não incide	18,01%	Não incide
B2	Feriados	4,32%	Não incide	4,32%	Não incide
B3	Auxílio - Enfermidade	0,86%	0,65%	0,86%	0,65%
B4	13º Salário	10,97%	8,33%	10,97%	8,33%
B5	Licença Paternidade	0,07%	0,05%	0,07%	0,05%
B6	Faltas Justificadas	0,73%	0,56%	0,73%	0,56%
B7	Dias de Chuvas	1,96%	Não incide	1,96%	Não incide
B8	Auxílio Acidente de Trabalho	0,10%	0,07%	0,10%	0,07%
B9	Férias Gozadas	9,95%	7,56%	9,95%	7,56%
B10	Salário Maternidade	0,03%	0,03%	0,03%	0,03%
B	Total	47,00%	17,25%	47,00%	17,25%
GRUPO C					
C1	Aviso Prévio Indenizado	4,77%	3,63%	4,77%	3,63%
C2	Aviso Prévio Trabalhado	0,11%	0,09%	0,11%	0,09%
C3	Férias Indenizadas	3,98%	3,03%	3,98%	3,03%
C4	Depósito Rescisão Sem Justa Causa	3,06%	2,33%	3,06%	2,33%
C5	Indenização Adicional	0,40%	0,31%	0,40%	0,31%
C	Total	12,32%	9,39%	12,32%	9,39%
GRUPO D					
D1	Reincidência de Grupo A sobre Grupo B (sem considerar INNS sobre 13º, conforme Lei nº 14.973/2024)	9,70%	3,34%	17,30%	6,35%
D2	Reincidência de Grupo A sobre Aviso Prévio Trabalhado e Reincidência do FGTS sobre Aviso Prévio Indenizado	0,41%	0,31%	0,42%	0,32%
D	Total	10,11%	3,65%	17,72%	6,67%
TOTAL(A+B+C+D)		91,23%	52,09%	113,84%	70,11%

Fonte: Informação Dias de Chuva – INMET



PREFEITURA DA
ESCADA
O FUTURO É A NOSSA HISTÓRIA

RELATÓRIO FOTOGRÁFICO – EDIFÍCIO DO ESCADA PREVI

FACHADA DO EDIFÍCIO



RECEPÇÃO, FORRO PVC, JARDIM DE INVERNO



PERGOLADO JARDIM DE INVERNO, PORTA DA RECEPÇÃO

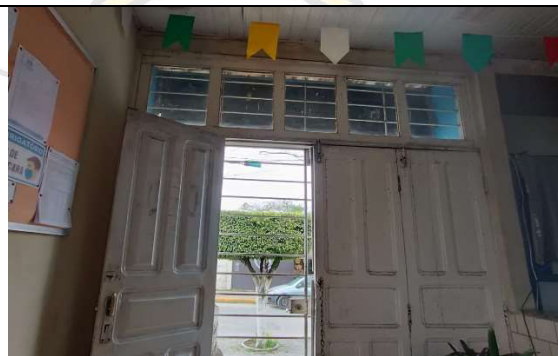
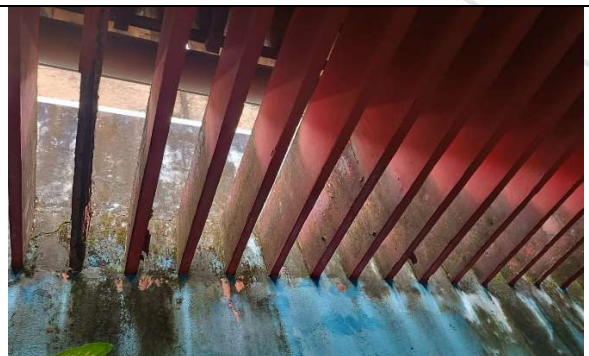

RELATÓRIO FOTOGRÁFICO – EDIFÍCIO DO ESCADA PREVI

CORREDOR E SALA



TELHADO E ÁREA EXTERNA DO PRÉDIO



SALAS





PREFEITURA DA
ESCADA
O FUTURO É A NOSSA HISTÓRIA

RELATÓRIO FOTOGRÁFICO – EDIFÍCIO DO ESCADA PREVI

JARDIM DE INVERNO - RECEPÇÃO



CORREDOR EXTERNO E SALA





PREFEITURA DA
ESCADA
O FUTURO É A NOSSA HISTÓRIA

RELATÓRIO FOTOGRÁFICO – EDIFÍCIO DO ESCADA PREVI

BANHEIROS



DEPÓSITO E CORREDOR



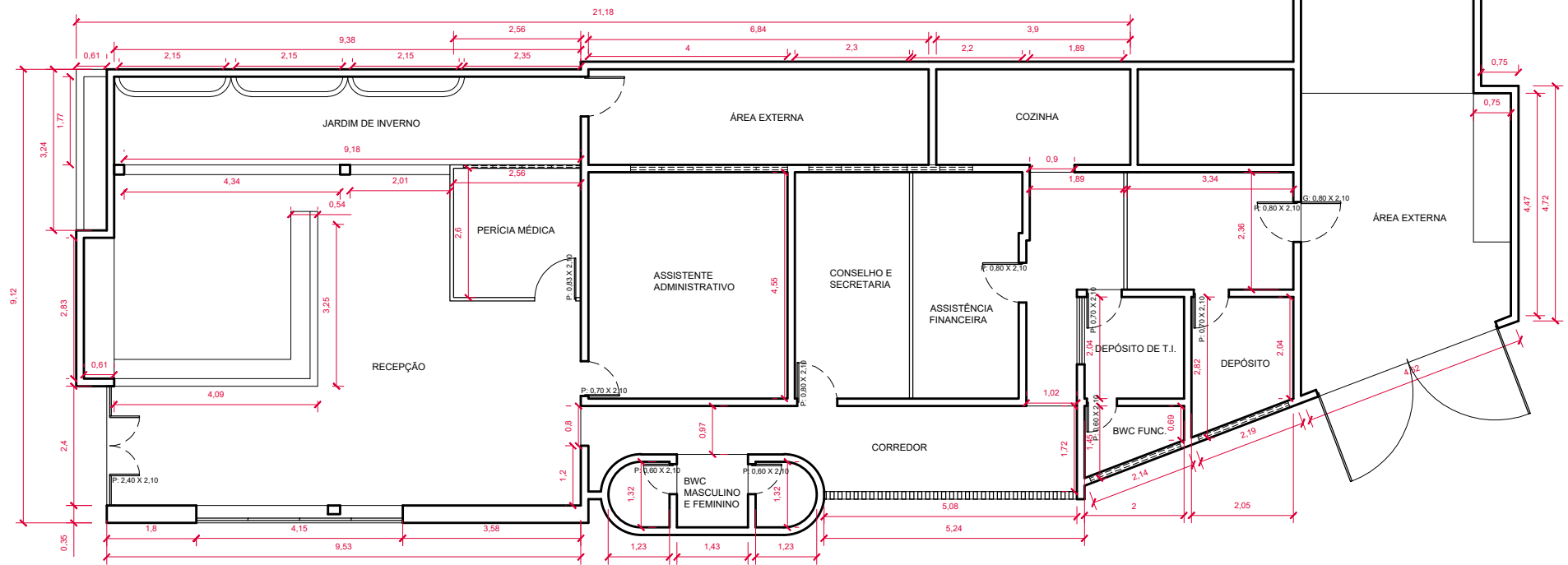

**ANEXO II
MODELO DE PROPOSTA**

Apresentamos nossa proposta para o objeto do presente procedimento licitatório, na modalidade **Dispensa Nº 001/2026**, acatando todas as estipulações consignadas no respectivo Edital e seus anexos.

IDENTIFICAÇÃO DO CONCORRENTE:

NOME DA EMPRESA: CNPJ e INSCRIÇÃO ESTADUAL:
REPRESENTANTE e CARGO: CARTEIRA DE IDENTIDADE e CPF:
ENDEREÇO e TELEFONE: AGÊNCIA e Nº DA CONTA BANCÁRIA

PREÇO (READEQUADO AO LANCE VENCEDOR)

Deverá ser cotado preço unitário e total por item, de acordo com o Anexo 01 do Edital.
PROPOSTA: R\$ (Por extenso)

LOCAL E PRAZO DE PRESTAÇÃO DOS SERVIÇOS

De acordo com o especificado no Anexo 01, deste Edital.

CONDIÇÕES GERAIS

- a) A proponente declara conhecer os termos do instrumento convocatório que rege a presente licitação.
- b) No preço cotado já estão incluídas eventuais vantagens e/ou abatimentos, impostos, taxas e encargos sociais, obrigações trabalhistas, previdenciárias, fiscais e comerciais, assim como despesas com transportes e deslocamentos e outras quaisquer que incidam sobre a contratação.
- c) Declaramos a exequibilidade desta proposta, e ainda, que estamos cientes que eventual **reajuste de preços somente poderá ser concedido decorrido o prazo de 12 meses contados a partir do orçamento estimativo**, bem como, que o instituto do **reequilíbrio econômico – financeiro somente será cabível em circunstâncias externas ao contrato, alheias às vontades das partes, inevitáveis, imprevisíveis e de consequências incalculáveis**.

VALIDADE DA PROPOSTA COMERCIAL

De, no mínimo, 60 (sessenta) dias, contados a partir da data da sessão pública de licitação

LOCAL E DATA

NOME E ASSINATURA DO REPRESENTANTE DA EMPRESA

OBS: A INTERPOSIÇÃO DE RECURSO SUSPENDE O PRAZO DE VALIDADE DA PROPOSTA ATÉ DECISÃO.

PREENCHIDA EM PAPEL TIMBRADO DA EMPRESA E ASSINADA POR SEUS REPRESENTANTES LEGAIS, CONFORME ATO CONSTITUTIVO, OU PROCURADOR(ES) DEVIDAMENTE HABILITADO(S) (ANEXAR PROCURAÇÃO)

ANEXO III – Modelos de declarações

À Secretaria de Infraestrutura e Obras do Município de Escada - PE

Referência: Processo Licitatório nº _____ – Dispensa Eletrônico nº _____

A empresa _____, inscrita no CNPJ sob o nº _____, sediada _____, por intermédio do seu representante legal o(a) Sr(a) _____, portador(a) da Carteira de Identidade nº _____ SSP/_____ e CPF nº _____, sob as penas da lei e para os fins dispostos neste Edital:

DECLARA que cumpriu o disposto no inciso XXXIII do art. 7º da Constituição Federal;

DECLARA que tomou conhecimento de todas as informações e das condições locais para o cumprimento das obrigações objeto da licitação;

DECLARA que cumpriu as exigências de reserva de cargos para pessoa com deficiência e para reabilitado da Previdência Social, previstas em lei e em outras normas específica;

DECLARA que não possui, em sua cadeia produtiva, empregados executando trabalho degradante ou forçado, observando o disposto nos incisos III e IV do art. 1º e no inciso III do art. 5º da Constituição Federal, bem como no art. 14, inciso VI da Lei nº 14.133/2021.

DECLARA que não há sanções vigentes que legalmente proíbam a participante de licitar e/ou contratar com o contratante

OBS. Esta declaração unificada deverá ser emitida em papel timbrado da empresa proponente, assinada e carimbada com o número do CNPJ.

ANEXO III – MINUTA DO CONTRATO

CONTRATO ADMINISTRATIVO Nº/....., QUE FAZEM ENTRE SI O INSTITUTO DE PREVIDÊNCIA SOCIAL DO MUNICÍPIO DE ESCADA - ESCADAPREVI, POR INTERMÉDIO DO (A) E A EMPRESA

O INSTITUTO DE PREVIDÊNCIA SOCIAL DO MUNICÍPIO DE ESCADA - ESCADAPREVI, pessoa jurídica de direito público, com sede na Rua João Manoel Pontual, n.º 166, Centro, Escada - PE, inscrito no CNPJ sob o n.º 06.152.328/0001-00, neste ato legalmente representado pela sua Presidente, a Sra. **IRANEIDE ALVES FERREIRA LEÃO**, brasileira, casada, professora, portadora da Cédula de Identidade n.º 3.118.569 - SDS/PE, inscrita no CPF/MF sob n.º 499.224.914-00, residente na cidade de Escada-PE, CEP 55.500-000, doravante denominado **CONTRATANTE**, e o(a) inscrito(a) no CNPJ/MF sob o n.º, sediado(a) na, em doravante designado **CONTRATADO**, neste ato representada por, tendo em vista o que consta no **Processo nº/.....** e em observância às disposições da Lei nº 14.133, de 2021, resolvem celebrar o presente Termo de Contrato, decorrente da **Dispensa de Licitação nº. .../...**, mediante as cláusulas e condições a seguir enunciadas.

1. CLÁUSULA PRIMEIRA – OBJETO

1.1. O objeto do presente instrumento é a **CONTRATAÇÃO DE EMPRESA ESPECIALIZADA PARA EXECUÇÃO DE REFORMA DO PRÉDIO DO ESCADAPREVI NO MUNICÍPIO DE ESCADA/PE**, nas condições estabelecidas no Termo de Referência.

1.2. São anexos a este instrumento e vinculam esta contratação, independentemente de transcrição:

- 1.2.1. O Termo de Referência que embasou a contratação;
- 1.2.2. O Edital de Licitação, a Autorização de Contratação Direta e/ou o Aviso de Dispensa Eletrônica, caso existentes;
- 1.2.3. A Proposta do Contratado; e
- 1.2.4. Eventuais anexos dos documentos supracitados.

2. CLÁUSULA SEGUNDA – DO PRAZO DE VIGÊNCIA, EXECUÇÃO E PRORROGAÇÃO.

2.1. O prazo de vigência da contratação é de 06 (seis) meses contados dos da data de assinatura do contrato, podendo ser prorrogado na forma do artigo 105 da Lei nº 14.133/2021.

2.2. O prazo para a execução dos serviços objeto do presente contrato é **90 (noventa) dias**, contados a partir do recebimento, pela CONTRATADA, da Ordem de Serviços, emitida pelo CONTRATANTE, podendo ser prorrogado a critério da Administração.

2.3. Os prazos de início da etapa de execução, de conclusão e de entrega poderão ser prorrogados por motivo relevante, desde que devidamente justificados e aceitos pelo CONTRATANTE.

3. CLÁUSULA TERCEIRA – MODELOS DE EXECUÇÃO E GESTÃO CONTRATUAIS

3.1. O regime de execução contratual, o modelo de gestão, assim como os prazos e condições de conclusão, entrega, observação e recebimento definitivo constam no Estudo técnico preliminar e Termo de Referência, anexo a este Contrato.

4. CLÁUSULA QUARTA - DA GARANTIA DE EXECUÇÃO CONTRATUAL

4.1 A licitante vencedora será convocada para prestar garantia no percentual de 5% (cinco por cento) do valor total da proposta e assinar o contrato no prazo de até 05 (cinco) dias úteis, contados da data do recebimento da comunicação, pelo licitante vencedor, da emissão da Ordem de Serviços.

4.2 Caberá à licitante vencedora optar por uma das modalidades de garantia previstas no art. 96, da Lei 14.133/2021.

5. CLÁUSULA QUINTA – PAGAMENTO

5.1 Atribui-se ao presente contrato o valor global de R\$ _____ (_____), de acordo com a proposta vencedora reajustada.

5.2 O pagamento será efetuado ao final de cada etapa da execução contratual, conforme previsto no Cronograma Físico-Financeiro, a Contratada apresentará o Boletim de Medição, devidamente acompanhados das Memórias de Cálculo explicativas, expedidos mensalmente, pela equipe de fiscalização, assinado também pela CONTRATADA.

5.3 O pagamento será efetuado através de OB (depósito em conta corrente), após o atesto da Equipe de Fiscalização, a juntada do boletim de medição, devidamente assinado, da nota fiscal/fatura, das cópias autenticadas das guias de recolhimento do INSS e FGTS já exigíveis, da folha de pagamento do mês anterior, devidamente quitada, e dos comprovantes de quitação trabalhista de demissões porventura ocorridas no mês anterior, com a observância das devidas formalidades legais;

5.4 O pagamento do 1º (primeiro) boletim de medição ficará condicionado à apresentação de cópia autenticada em cartório da Anotação de Responsabilidade Técnica - ART do contrato no CREA/PE, do comprovante de matrícula dos serviços perante o INSS.

5.5 O pagamento será efetuado de acordo com os boletins de medição expedidos pela fiscalização, mediante a apresentação da respectiva nota fiscal.

5.6 Na ocorrência de fato superveniente, que implique a inviabilidade ou o retardamento da execução do contrato, será assegurado o restabelecimento do equilíbrio econômico-financeiro inicial da avença.

5.7 Caso ocorram serviços extras (aumento qualitativos), entendidos aqueles não orçados na planilha constante no Projeto Básico, deverão ser objeto de TERMO ADITIVO, devidamente homologado pelo Ordenador de Despesas, e somente serão mediante autorização previa da CONTRATANTE e pagos com base no preço de mercado do referido serviço vigente a época de sua execução, observando-se o seguinte.

a) Se tiverem sido previstos em tabelas de referência legítima, devem ser pagos considerando-se o deságio entre o preço unitário orçado pela administração, e o preço unitário da proposta vencedora, o chamado fator “k”;

b) Em relação aos serviços extras não tabelados a proposta de preços da contratada deverá observar a mesma taxa de bonificação e de despesas indiretas (BDI) verificada na proposta de preço vencedora da licitação. Apenas quando tais propostas forem aceitas pela administração, os serviços poderão ser realizados. Deverá a administração, ainda, proceder a estudos que demonstrem a compatibilidade dos preços sugeridos com os verificados no mercado.

5.8 eventuais serviços excedentes deverão ser pagos de acordo com os preços unitários constantes da proposta vencedora e somente poderão ser realizados após especificação e circunstanciada autorização do contratante, devendo-se aferir, inclusive, se os acréscimos solicitados pela contratada redundaram ou não de eventual erro de verificação no mercado.

5.9 Os acréscimos ou supressões que porventura venham a ocorrer, não excederão aos limites estabelecidos no Art. 125, da Lei nº 14.133/2021, sendo todos os acréscimos e supressões calculados sobre o valor original do contrato, sem qualquer tipo de compensação entre os acréscimos e supressões.

5.10 Nos casos de eventuais atrasos de pagamento, desde que a contratada não tenha concorrido de alguma forma para tanto, haverá incidência de atualização monetária sobre o valor devido pela variação acumulada do IPCA/IBGE ocorrida entre a data final prevista para pagamento e a data de sua efetiva realização.

5.11 O Poder Executivo do Município de Escada, Estado de Pernambuco, ao efetuar pagamento a pessoa jurídica, referente a qualquer serviço ou mercadoria, contratado e prestado, procederá a retenção do Imposto de Renda – IR amplo, em observância ao disposto no Decreto Municipal n. 150, de 23 de março de 2023, que “Adota a Instrução Normativa da Receita Federal do Brasil 1.234/2012 para fins de retenções na fonte do imposto de renda incidente sobre os pagamentos realizados pela administração direta, autárquica e fundacional a pessoas físicas e jurídicas contratadas para prestação de bens e serviços”, bem como em observância o disposto no art. 64, da Lei Federal nº 9.430 de 1996, no art. 15, da Lei Federal nº 9.249 de 1995, e, também, na Instrução Normativa nº 1.234/2012, com alterações dadas pela Instrução Normativa nº 2.145/2023 da Receita Federal do Brasil.

5.12 Não se aplica a retenção de imposto de renda prevista no Decreto Municipal n. 150/2023 aos optantes do Simples Nacional, incluindo-se os Microempreendedores Individuais – MEI, na forma da Instrução Normativa nº 2.145/2023 da Receita Federal do Brasil, além das pessoas jurídicas amparadas por isenção,

imunidade, não incidência ou alíquota zero de imposto de renda conforme o artigo 4º da Instrução Normativa 1.234/2012.

6. CLÁUSULA SÉTIMA - OBRIGAÇÕES DO CONTRATANTE

6.1. São obrigações do Contratante:

- 6.1.1 Atestar a prestação do serviço fornecido pelo Contratado devendo efetuar o correspondente pagamento no prazo estabelecido;
- 6.1.2 Toda responsabilidade de fiscalização e acompanhamento do contrato será de responsabilidade da Prefeitura Municipal de Escada, por meio da Secretaria de Infraestrutura;
- 6.1.3 Prestar as informações e os esclarecimentos que venham a ser solicitados pela CONTRATADA;
- 6.1.4 Efetuar os pagamentos nas condições e preços pactuados;
- 6.1.5 Rejeitar, no todo ou em parte, os serviços e materiais entregues em desacordo com as obrigações assumidas pela CONTRATADA;
- 6.1.6 Relacionar-se com a CONTRATADA exclusivamente por meio de pessoa por ela credenciada;
- 6.1.7 Garantir o acesso dos técnicos e funcionários da contratada aos locais onde serão realizados os serviços;
- 6.1.8 Notificar, por escrito, a CONTRATADA sobre ocorrência de eventuais imperfeições no curso da execução dos serviços, fixando prazo para sua correção;
- 6.1.9 Exigir o cumprimento dos recolhimentos tributários, trabalhistas e previdenciários através dos documentos pertinentes;
- 6.1.10 De acordo com o art. 104 Lei 14.133/2021, devido ao regime jurídico dos contratos administrativos, é conferida à Administração a prerrogativa de:
 - a) modificá-los, unilateralmente, para melhor adequação às finalidades de interesse público, respeitados os direitos do contratado;
 - b) extinguí-los, unilateralmente, nos casos especificados nesta Lei;
 - c) fiscalizar sua execução;
 - d) aplicar sanções motivadas pela inexecução total ou parcial do ajuste.
 - e) Efetuar as retenções tributárias devidas sobre o valor da fatura de serviços da Contratada, em conformidade com a Instrução Normativa RBF n.º 1.234/2012, de 11/01/2012, bem como do Imposto sobre Serviços de Qualquer Natureza (ISS), na forma da legislação municipal vigente;
- 6.1.11 Não praticar atos de ingerência na administração da Contratada, tais como:
 - a) exercer o poder de mando sobre os empregados da Contratada, devendo reportar-se somente aos prepostos ou responsáveis por ela indicados.
 - b) direcionar a contratação de pessoas para trabalhar nas empresas Contratadas;
 - c) promover ou aceitar o desvio de funções dos trabalhadores da Contratada, mediante a utilização destes em atividades distintas daquelas previstas no objeto da contratação e em relação à função específica para a qual o trabalhador foi contratado;
 - d) Realizar avaliações da qualidade dos serviços, após seu recebimento
 - e) Cientificar a Autoridade Competente da Contratante para adoção das medidas cabíveis quando do descumprimento das obrigações pela Contratada;
 - f) Arquivar, entre outros documentos, especificações técnicas, orçamentos, termos de recebimento, contratos e aditamentos, relatórios de inspeções técnicas após o recebimento do serviço e notificações expedidas
 - g) Exigir documentações legais comprobatória dos colaboradores contratados e que estes estão aparados por legislação aplicável.

7. CLÁUSULA OITAVA - OBRIGAÇÕES DO CONTRATADO

7.1 A CONTRATADA deverá cumprir à risca as seguintes exigências impostas pela **Secretaria Municipal de Infraestrutura**:

7.2 Manter os locais, onde forem realizados os serviços, sinalizados e isolados do público por placas, faixas, fitas, tapume, tela ou outros meios com o fim de evitar riscos de acidentes aos usuários locais e ao pessoal da empresa;

7.3 Promover a guarda, manutenção e vigilância de materiais, ferramentas, e tudo o que for necessário à execução dos serviços, durante a vigência do contrato;

- 7.4 Promover a organização técnica e administrativa dos serviços, de modo a conduzi-los eficaz e eficientemente, de acordo com os documentos e especificações que integram este Termo de Referência, no prazo determinado;
- 7.5 Vedar a utilização, na execução dos serviços, de empregado que seja familiar de agente público ocupante de cargo em comissão ou função de confiança no órgão Contratante, nos termos do artigo 7º do Decreto nº 7.203, de 2010;
- 7.6 Responsabilizar-se pelo cumprimento das obrigações trabalhistas das categorias abrangidas pelo contrato, sociais, previdenciárias, tributárias e as demais previstas em legislação específica, cuja inadimplência não transfere a responsabilidade à Contratante;
- 7.7 Comunicar ao Fiscal do contrato, no prazo de 24 (vinte e quatro) horas, qualquer ocorrência anormal ou acidente que se verifique no local dos serviços;
- 7.8 Obter junto aos órgãos competentes, conforme o caso, as licenças necessárias e demais documentos e autorizações exigíveis, na forma da legislação aplicável;
- 7.9 Elaborar o Diário de Obra, incluindo diariamente, pelo preposto responsável, as informações sobre o andamento do empreendimento, tais como, número de funcionários, de equipamentos, condições de trabalho, condições meteorológicas, serviços executados, registro de ocorrências e outros fatos relacionados, bem como os comunicados à Fiscalização e situação das atividades em relação ao cronograma previsto;
- 7.10 Compete à CONTRATADA tomar as providências para a colocação, às expensas próprias, de placas e sinais luminosos de advertência ou orientação durante o dia e à noite. A Fiscalização poderá exigir da CONTRATADA a colocação de sinais correntes que julgar necessários para a segurança de veículos e pedestres
- 7.11 A CONTRATADA manterá Seguro de Acidentes do Trabalhador para todos os seus empregados que exerçam atividades no canteiro de obra e responderá, nos termos da legislação vigente, por qualquer acidente ocorrido com o pessoal, material, instalações e equipamentos sob a sua responsabilidade, bem como de terceiros, durante a execução dos serviços
- 7.12 Deverão ser atendidas as exigências da Prefeitura Local, da Norma Regulamentadora NR 18 – Condições de Trabalho na Indústria da Construção, conforme o tempo de duração do serviço
- 7.13 Todo entulho e restos de materiais deverão ser retirados do local do serviço, às expensas da CONTRATADA, sem ônus à contratante.
- 7.14 Manter o **diário de registro de obra** devidamente atualizado, juntamente com o relatório fotográfico dos serviços executados com *antes e depois*. Pois o mesmo será vinculado ao recebimento dos boletins de medições. Este diário deverá estar à disposição da FISCALIZAÇÃO, sempre no escritório do canteiro de obras, dotado de páginas numeradas, onde deverão estar anotados, pelo engenheiro responsável por parte da CONTRATADA e pela FISCALIZAÇÃO, todos os eventos e fatos intervenientes que historiem o andamento da obra, tais como: pedidos de vistoria, impugnações, autorizações, notificações, dias e períodos de chuva, ocorrência diversas que impliquem no andamento da obra etc.
- 7.15 Não divulgar nem fornecer dados ou informações obtidas em razão do contrato, e não utilizar o nome da CONTRATANTE para fins comerciais ou em campanhas e material de publicidade, salvo com autorização prévia e desde que resguardado o interesse público;
- 7.16 Manter ininterrupto serviço de vigilância no canteiro de obras, cabendo-lhe integral responsabilidade pela guarda da obra, de seus materiais e equipamentos, até a entrega definitiva à CONTRATANTE;
- 7.17 Apresentar mensalmente o registro da obra com os dados necessários e de acordo com a legislação pertinente, bem como providenciar, por conta própria, toda a sinalização necessária à execução da obra, no sentido de evitar qualquer tipo de acidente, atendendo às normas de segurança e medicina do trabalho;
- 7.18 Usar material normatizado e de boa qualidade de marcas consolidadas no mercado, gozando de boa reputação, e que se for de interesse da administração o teste do material para livre aceite ou troca do material, para a perfeita realização dos serviços, contribuindo com a garantia final da obra. Devendo a **Secretaria Municipal de Infraestrutura** o direito de fiscalizar sempre, bem como o **Ministério Público**;
- 7.19 Executar a obra seguindo o memorial descritivo, planilha orçamentária, projetos e quaisquer documentações oficiais que norteiem a adequada execução dos serviços que fazem parte do projeto executivo;
- 7.20 Verificar com a fiscalização municipal, local para “bota-fora” do material, sendo este de responsabilidade da CONTRATADA, inclusive o transporte do material e outros;
- 7.21 Manter os seus funcionários equipados com os devidos Equipamentos de Proteção Individual – EPI’s e Equipamento de Proteção Coletiva – EPC’s durante todo o período de trabalho, principalmente uniformizados e identificados. Assumindo responsabilidade por danos que vierem a ocorrer;

- 7.22 Cumprir rigorosamente os prazos estabelecidos conforme especificado no Projeto Básico sujeitando-se às penas e multas estabelecidas, além daquelas previstas na Lei 14.133/2021 e alterações posteriores;
- 7.23 A CONTRATADA, na execução dos serviços, deverá adotar as medidas necessárias para minimizar o impacto ambiental;
- 7.24 Providenciar banheiro químico, almoxarifado, alojamento ou o que se fizer necessário para a realização dos serviços, sem prejudicar o funcionamento das entradas das propriedades vizinhas e das vias públicas;
- 7.25 Entregar limpo o local onde foram realizados os serviços, sem material excedente, pronto para o uso público e sem riscos de acidentes;
- 7.26 Corrigir, durante a execução dos serviços, todos os defeitos apontados pela fiscalização, assim como refazer aqueles tidos como impróprios ou mal executados, sem qualquer ônus para a CONTRATANTE, no prazo máximo de **5 (cinco) dias úteis**, contados do recebimento da notificação específica para fazê-lo;
- 7.27 Elaborar cronograma físico-financeiro com precisão, tendo como limite máximo o prazo pré-estipulado pela **Secretaria Municipal de Infraestrutura**, lembrando que todas as medições deverão obrigatoriamente ser acompanhadas do cronograma físico-financeiro e diário de obra atualizado pela empresa. Caso a CONTRATADA não cumpra com cronograma proposto, a mesma deverá apresentar uma justificativa por escrito, expondo os motivos pelo qual não cumpriu com o cronograma, e apresentar novo cronograma para que possa ser analisado. A justificativa e o novo cronograma devem ser feitos via ofício protocolado e direcionados a **Secretaria Municipal de Infraestrutura**,
- 7.28 Não obstante, mediante aceite da Secretaria de Infraestrutura, a CONTRATADA **deverá executar os serviços em atraso, à noite e/ou em finais de semana e feriados** conforme determinados pela CONTRATANTE, sendo de responsabilidade da CONTRATADA toda e qualquer despesa vinculada aos seus funcionários, inclusive trabalhistas, decorrentes do novo horário, sem prejuízo de eventuais sanções contratuais e legais, em caso de atraso de execução quanto ao cronograma físico financeiro por culpa da CONTRATADA;
- 7.29 Substituir qualquer empregado, quando requerido pela CONTRATANTE;
- 7.30 Utilizar nos serviços materiais novos, comprovadamente de primeira qualidade, que estejam de acordo com as especificações e normas técnicas, que atendam aos requisitos mínimos de desempenho das Normas Brasileiras correspondentes e que se possível, estejam qualificadas no Programa Brasileiro de Qualidade e Produtividade do Habitat (PBQP-H);
- 7.31 Não utilizar marcas de qualidade que se julgue duvidosas, não estabelecidas no mercado (com tempo inferior a 10 anos), e que historicamente apresente problemas, devendo ser substituído o material caso seja solicitado pela CONTRATANTE.
- 7.32 Manter, durante toda a execução do contrato, em compatibilidade com as condições de habilitação e qualificação exigidas no edital, ritmo de trabalho compatível com a conclusão no prazo previsto;
- 7.33 Recolher Anotação de Responsabilidade Técnica - ART junto ao CREA/PE, referente a todos os serviços de engenharia previstos;
- 7.34 Ser responsável pela qualidade dos serviços, bem como pela qualidade dos produtos usados na execução do serviço, no que diz respeito à observância de normas vigentes;
- 7.35 Obter, por sua conta, todas as licenças, autorização, franquias e impostos municipais, estaduais e federais que incidirem sobre a execução dos serviços;
- 7.36 Serão de inteira responsabilidade da contratada as despesas com pessoal, impostos, alimentação, transporte, material, locação de máquinas, equipamentos e eventuais serviços ocasionados pela execução da obra em função da falta de controle, bem como danos causados a terceiros e ao patrimônio público;
- 7.37 Solicitar vistoria para posterior liberação das medições por meio de ofício, e o mesmo deverá ser encaminhado à **Secretaria Municipal de Infraestrutura** com uma antecedência mínima de **5 (cinco) dias úteis**. As vistorias realizadas pela fiscalização de obras serão obrigatoriamente acompanhadas pela responsável técnico da CONTRATADA;
- 7.38 Executar os serviços conforme especificações deste Projeto Básico e de sua proposta, com a alocação dos empregados necessários ao perfeito cumprimento das cláusulas contratuais, além de fornecer e utilizar os materiais e equipamentos, ferramentas e utensílios necessários a fiel e perfeita execução da prestação de serviço constante neste Projeto Básico;
- 7.39 Utilizar equipamentos em número suficiente para execução do serviço **sem interrupção, bem como contar com equipamentos reservas para possíveis substituições em caso de defeito**;
- 7.40 A CONTRATADA é obrigada a reparar, corrigir, remover, reconstruir ou substituir, às suas expensas, no total ou em parte, o objeto do contrato em que se verificarem vícios, defeitos ou incorreções resultantes da execução ou de materiais empregados;

- 7.41 A CONTRATADA é responsável pelos encargos trabalhistas, previdenciários, fiscais e comerciais resultantes da execução do contrato;
- 7.42 A CONTRATADA é responsável pelos danos causados diretamente à Administração ou a terceiros decorrentes de sua culpa ou dolo na execução do contrato;
- 7.43 Utilizar empregados habilitados e com conhecimentos técnicos dos serviços a serem executados, em conformidade com as normas e determinações em vigor;
- 7.44 Responsabilizar-se pelo treinamento dos seus funcionários, para habilitá-los à execução dos serviços a serem executados, mantendo registros dos treinamentos efetuados;
- 7.45 Responsabilizar-se pelo bom comportamento de seus prepostos, podendo a Contratante solicitar a substituição de qualquer técnico cuja permanência seja, a critério da Contratante, considerada inadequada na área de trabalho;
- 7.46 Não expor seus funcionários e terceiros à exposição direta à produtos nocivos aplicados;
- 7.47 Não permitir a utilização de qualquer trabalho do menor de dezesseis anos, exceto na condição de aprendiz para os maiores de quatorze anos nem permitir a utilização do trabalho noturno do menor de dezoito anos em trabalho noturno, perigoso ou insalubre;
- 7.48 Manter técnicos habilitados em serviço;
- 7.49 Ter responsabilidade técnica pelos serviços realizados;
- 7.50 Responsabilizar-se pela estrita observância das normas de segurança interna, bem como atender às normas e portarias sobre segurança e saúde no trabalho e providenciar os seguros exigidos em Lei, na condição de única responsável por acidentes e danos que eventualmente causar a pessoas físicas e jurídicas direta ou indiretamente envolvidas na execução dos serviços;
- 7.51 A Licitante Vencedora só poderá subcontratar serviços objeto do contrato parcialmente, mediante autorização da Secretaria de Municipal de Infraestrutura, sendo estes caracterizados como serviços especializados, atividades que não constituam a escopo principal do objeto, sendo esses serviços acessórios. Em caso de subcontratação de serviços, estes devem limitar-se a 30% do objeto do Projeto Básico/Termo de Referência;
- 7.52 Responsabilizar-se pelo fiel cumprimento de todas as disposições e acordos relativos à legislação social e trabalhista em vigor, especialmente no que se refere ao pessoal alocado nos serviços objeto do contrato;
- 7.53 Efetuar o pagamento de todos os impostos, taxas e demais obrigações fiscais incidentes ou que vierem a incidir sobre o objeto do contrato;
- 7.54 Manter quadro de pessoal suficiente para atendimento dos serviços, conforme previsto neste Termo, sem interrupção, seja por motivo de férias, descanso semanal, greve, licença, falta ao serviço e demissão de empregados. A demissão não terá em hipótese alguma, qualquer relação de emprego com a Contratante, sendo de exclusiva responsabilidade da Contratada as despesas com todos os encargos e obrigações sociais, trabalhistas e fiscais;
- 7.55 Fornecer o número de telefone e endereço eletrônico para contato a fim de atender as solicitações da contratante, a qualquer tempo;
- 7.56 Prestar os serviços dentro dos parâmetros e rotinas estabelecidos, fornecendo todos os materiais, equipamentos e utensílios em quantidade e qualidade adequadas;
- 7.57 Prestar todo esclarecimento ou informação solicitada pela contratante ou por seus prepostos, garantindo-lhes o acesso, a qualquer tempo, ao local dos trabalhos, bem como aos documentos relativos à execução do empreendimento;
- 7.58 **Paralisar, por determinação da CONTRATANTE, qualquer atividade que não esteja sendo executada de acordo com a boa técnica ou que ponha em risco a segurança de pessoas ou bens de terceiros;**
- 7.59 Conduzir os trabalhos com estrita observância às normas da legislação pertinente, cumprindo as determinações dos Poderes Públicos, mantendo sempre limpo o local dos serviços e nas melhores condições de segurança, higiene e disciplina;
- 7.60 Arcar com o ônus decorrente de eventual equívoco no dimensionamento dos quantitativos de sua proposta, inclusive quanto aos custos variáveis decorrentes de fatores e incertos, tais como os valores providos com o quantitativo de vale transporte, devendo complementá-los, caso o previsto inicialmente em sua proposta não seja satisfatório para o atendimento do objeto da licitação, exceto quando ocorrer algum dos eventos arrolados à Lei nº 14.133, de 2021;
- 7.61 A contratada se obriga a iniciar o serviço o prazo máximo de 03 (três) dias a contar da data de emissão da Ordem de Serviços, ou em comum acordo com as secretarias envolvidas, para outro prazo definido;

7.62 Apresentar as composições de preços unitários dos serviços, a composição da taxa de BDI, conforme apresentado no item 8 deste Projeto Básico, e a composição dos encargos sociais;

7.63 Interromper, total ou parcialmente, a execução dos serviços, quando a FISCALIZAÇÃO autorizar ou determinar no Diário de Obra ou por outro meio indicado pela CONTRATANTE, sempre que:

- a) Assim estiver previsto e determinado neste projeto básico, Caderno de Especificações Técnicas (Memorial Descritivo), no contrato ou em normas técnicas;
- b) For necessário para execução correta e fiel dos trabalhos;
- c) Houver alguma falta cometida pelo CONTRATADO, desde que esta, a juízo da FISCALIZAÇÃO, possa comprometer a qualidade dos trabalhos subsequentes;

7.64 Apresentar, no primeiro dia de execução dos serviços, relação completa dos empregados designados para atuar junto à CONTRATANTE – contendo nome completo, RG, CPF e cargo/função, com cópia autenticada das respectivas CTPS, bem assim o correspondente registro no CAGED (Cadastro Geral de Empregados e Desempregados) da admissão/demissão;

7.65 Ao final da construção do empreendimento, fica a CONTRATADA obrigada a entregar a documentação *as built* que retrate fielmente o que foi construído, incluindo plantas, memoriais e especificações, do que foi executado e quais os insumos que foram utilizados na execução, **sendo condição para efetivação do pagamento do último BM;**

7.66 A empresa contratada deverá entregar em sua proposta as composições de custos dos serviços de todos os itens da planilha orçamentária, composição da taxa de BDI, composição dos encargos sociais, bem como documentos complementares que se fizerem necessários para caracterização orçamentária de sua proposta;

7.67 Fica a contratada obrigada a aceitar, nas mesmas condições contratuais, os acréscimos que se fizerem necessárias até 25%, enquanto as supressões podem exceder esses limites, desde que sejam resultantes do acordo celebrado;

7.68 Realizar, por meio de laboratórios previamente aprovados pela fiscalização e sob suas custas, os testes, ensaio, exames e provas necessárias ao controle de qualidade dos materiais, serviços e equipamentos a serem aplicados nos trabalhos.

8. CLÁUSULA DÉCIMA – DA GESTÃO E FISCALIZAÇÃO DO CONTRATO

8.1 Durante a vigência do contrato, a gestão será realizada pelo(a) servidor(a) _____, matriculado(a) sob o nº _____, responsável pelas seguintes atribuições:

- I. Acompanhar e observar o cumprimento das cláusulas contratuais;
- II. Coordenar as atividades relacionadas à fiscalização técnica, administrativa e setorial, quando for o caso;
- III. Acompanhar os registros realizados pelo(s) fiscal(is) do contrato das ocorrências relacionadas à execução do contrato e as medidas adotadas, e informar à autoridade superior aquelas que ultrapassarem a sua competência;
- IV. Acompanhar a manutenção das condições de habilitação do contratado, para fins de empenho de despesa e de pagamento, e anotar os problemas que obstem o fluxo normal da liquidação e do pagamento da despesa no relatório de riscos eventuais;
- V. Coordenar a rotina de acompanhamento e de fiscalização do contrato, cujo histórico de gerenciamento deverá conter todos os registros formais da execução, a exemplo da ordem de serviço, do registro de ocorrências, das alterações e das prorrogações contratuais, e elaborar relatório com vistas à verificação da necessidade de adequações do contrato para fins de atendimento da finalidade da contratante;
- VI. Coordenar os atos preparatórios à instrução processual e ao envio da documentação pertinente ao setor de contratos para a formalização dos procedimentos de prorrogação, alteração, reequilíbrio, pagamento, eventual aplicação de sanções e extinção do contrato, entre outros;
- VII. Elaborar relatório final com as informações obtidas durante a execução do contrato que tenham justificado a contratação e eventuais condutas a serem adotadas para o aprimoramento das atividades da contratante.
- VIII. Coordenar a atualização contínua do relatório de riscos durante a gestão do contrato, com apoio dos fiscais técnico, administrativo e setorial, quando for o caso;
- IX. Emitir documento comprobatório da avaliação realizada pelo(s) fiscal(is) técnico, administrativo e/ou setorial quanto ao cumprimento de obrigações assumidas pelo contratado, com menção ao seu desempenho na execução contratual e a eventuais penalidades aplicadas;
- X. Realizar o recebimento definitivo do objeto do contrato, mediante termo detalhado que comprove o atendimento das exigências contratuais, no prazo previamente definido;

XI. Tomar providências para a formalização de processo administrativo de responsabilização para fins de aplicação de sanções, a ser conduzido pela Comissão Permanente de Apuração e Aplicação de Penalidades – CPAAP;

XII. Manifestar-se sobre todas as solicitações e reclamações relacionadas à execução dos contratos, observando-se o prazo máximo de 01(um) mês;

XIII. Manter controle atualizado dos saldos de empenhos e dos pagamentos efetuados, evitando a prestação de serviço sem prévio empenho;

XIV. Promover o atesto de notas fiscais e faturas, em conjunto com o(a) fiscal do contrato, no que couber, para fins de comprovação do cumprimento da obrigação contratual;

XV. Zelar pelo equilíbrio econômico-financeiro do contrato, avaliando e promovendo as solicitações conforme o caso.

XVI. Na ausência temporária ou definitiva do(a) fiscal administrativo, o(a) gestor(a) deverá substituí-lo.

8.2 A fiscalização deste contrato deverá ser realizada de forma preventiva, rotineira e sistemática, assegurada a distinção das atividades de fiscalização administrativa e técnica e que as ações não sejam comprometidas em razão do volume de trabalho.

8.3 Durante a vigência do contrato, a **fiscalização administrativa e técnica** será realizada pelo(a) servidor(a) _____, matriculado(a) sob o nº _____, responsável pelas seguintes atribuições:

I. Prestar apoio técnico e operacional ao(à) gestor(a) do contrato, em relação ao controle dos prazos e à formalização de apostilamentos e termos aditivos, ao acompanhamento do empenho e do pagamento e ao acompanhamento de garantias;

II. Verificar a manutenção das condições de habilitação da contratada, com a solicitação dos documentos comprobatórios pertinentes, caso necessário;

III. Atuar tempestivamente na solução de eventuais problemas relacionados ao descumprimento das obrigações contratuais e reportar ao(à) gestor(a) do contrato para que tome as providências cabíveis, quando ultrapassar a sua competência;

IV. Auxiliar o(a) gestor(a) do contrato com as informações necessárias, na elaboração do documento comprobatório da avaliação realizada na fiscalização do cumprimento de obrigações assumidas pelo contratado;

V. Realizar o recebimento provisório do objeto do contrato, mediante termo detalhado que comprove o cumprimento das exigências de caráter administrativo.

VI. Anotar no histórico de gerenciamento do contrato todas as ocorrências relacionadas à execução do contrato, com a descrição do que for necessário para a regularização das faltas ou dos defeitos observados;

VII. Emitir notificações para a correção de rotinas ou de qualquer inexactidão ou irregularidade constatada, com a definição de prazo adequado para a correção;

VIII. Comunicar imediatamente ao(à) gestor(a) do contrato quaisquer ocorrências que possam inviabilizar a execução do contrato nas datas estabelecidas;

IX. Acompanhar e fiscalizar a execução do contrato para que sejam cumpridas todas as condições estabelecidas, de modo a assegurar os melhores resultados para a administração, com a conferência das notas fiscais e das documentações exigidas para o pagamento e, após o ateste, que certifica o recebimento provisório, encaminhar ao(à) gestor(a) de contrato para ratificação;

X. Comunicar ao(à) gestor(a) do contrato, em tempo hábil, o término do contrato sob sua responsabilidade, com vistas à renovação tempestiva ou à prorrogação contratual.

8.4 A fiscalização exercida pela CONTRATANTE não excluirá ou reduzirá a responsabilidade da CONTRATADA pela completa e perfeita execução do objeto contratual.

9. CLÁUSULA DÉCIMA PRIMEIRA – INFRAÇÕES E SANÇÕES ADMINISTRATIVAS

9.1. Comete infração administrativa, nos termos da Lei nº 14.133, de 2021, o Contratado que:

- a) der causa à inexecução parcial do contrato;
- b) der causa à inexecução parcial do contrato que cause grave dano à Administração ou ao funcionamento dos serviços públicos ou ao interesse coletivo;
- c) der causa à inexecução total do contrato;
- d) deixar de entregar a documentação exigida para o certame;
- e) não manter a proposta, salvo em decorrência de fato superveniente devidamente justificado;
- f) não celebrar o contrato ou não entregar a documentação exigida para a contratação, quando convocado dentro do prazo de validade de sua proposta;

- g) ensejar o retardamento da execução ou da entrega do objeto da contratação sem motivo justificado;
- h) apresentar declaração ou documentação falsa exigida para o certame ou prestar declaração falsa durante a dispensa eletrônica ou execução do contrato;
- i) fraudar a contratação ou praticar ato fraudulento na execução do contrato;
- j) comportar-se de modo inidôneo ou cometer fraude de qualquer natureza;
- k) praticar atos ilícitos com vistas a frustrar os objetivos da contratação;
- l) praticar ato lesivo previsto no art. 5º da Lei nº 12.846, de 1º de agosto de 2013.

9.2. Serão aplicadas ao responsável pelas infrações administrativas acima descritas as seguintes sanções:

- i) **Advertência**, quando o Contratado der causa à inexecução parcial do contrato, sempre que não se justificar a imposição de penalidade mais grave (art. 156, §2º, da Lei);
- ii) **Impedimento de licitar e contratar**, quando praticadas as condutas descritas nas alíneas b, c, d, e, f e g do subitem acima deste Contrato, sempre que não se justificar a imposição de penalidade mais grave (art. 156, §4º, da Lei);
- iii) **Declaração de inidoneidade para licitar e contratar**, quando praticadas as condutas descritas nas alíneas h, i, j, k e l do subitem acima deste Contrato, bem como nas alíneas b, c, d, e, f e g, que justifiquem a imposição de penalidade mais grave (art. 156, §5º, da Lei)
- iv) **Multa:**
 - (1) moratória de 5 % (cinco por cento) por dia de atraso injustificado sobre o valor da parcela inadimplida, até o limite de 30 (trinta) dias;

9.3. A aplicação das sanções previstas neste Contrato não exclui, em hipótese alguma, a obrigação de reparação integral do dano causado à Contratante (art. 156, §9º)

9.4. Todas as sanções previstas neste Contrato poderão ser aplicadas cumulativamente com a multa (art. 156, §7º).

9.4.1. Antes da aplicação da multa será facultada a defesa do interessado no prazo de 15 (quinze) dias úteis, contado da data de sua intimação (art. 157)

9.4.2. Se a multa aplicada e as indenizações cabíveis forem superiores ao valor do pagamento eventualmente devido pelo Contratante ao Contratado, além da perda desse valor, a diferença será descontada da garantia prestada ou será cobrada judicialmente (art. 156, §8º).

9.4.3. Previamente ao encaminhamento à cobrança judicial, a multa poderá ser recolhida administrativamente no prazo máximo de 10 (dez) dias, a contar da data do recebimento da comunicação enviada pela autoridade competente.

9.5. A aplicação das sanções realizar-se-á em processo administrativo que assegure o contraditório e a ampla defesa ao Contratado, observando-se o procedimento previsto no **caput** e parágrafos do art. 158 da Lei nº 14.133, de 2021, para as penalidades de impedimento de licitar e contratar e de declaração de inidoneidade para licitar ou contratar.

9.6. Na aplicação das sanções serão considerados (art. 156, §1º) :

- a) a natureza e a gravidade da infração cometida;
- b) as peculiaridades do caso concreto;
- c) as circunstâncias agravantes ou atenuantes;
- d) os danos que dela provierem para o Contratante;
- e) a implantação ou o aperfeiçoamento de programa de integridade, conforme normas e orientações dos órgãos de controle.

9.7. Os atos previstos como infrações administrativas na Lei nº 14.133, de 2021, ou em outras leis de licitações e contratos da Administração Pública que também sejam tipificados como atos lesivos na Lei nº 12.846, de 2013, serão apurados e julgados conjuntamente, nos mesmos autos, observados o rito procedimental e autoridade competente definidos na referida Lei (art. 159)

9.8. A personalidade jurídica do Contratado poderá ser desconsiderada sempre que utilizada com abuso do direito para facilitar, encobrir ou dissimular a prática dos atos ilícitos previstos neste Contrato ou para provocar confusão patrimonial, e, nesse caso, todos os efeitos das sanções aplicadas à pessoa jurídica serão estendidos aos seus administradores e sócios com poderes de administração, à pessoa jurídica sucessora ou à empresa do mesmo ramo com relação de coligação ou controle, de fato ou de direito, com o Contratado, observados, em todos os casos, o contraditório, a ampla defesa e a obrigatoriedade de análise jurídica prévia (art. 160)

9.9. O Contratante deverá, no prazo máximo 15 (quinze) dias úteis, contado da data de aplicação da sanção, informar e manter atualizados os dados relativos às sanções por ela aplicadas, para fins de publicidade no Cadastro Nacional de Empresas Inidôneas e Suspensas (Ceis) e no Cadastro Nacional de Empresas Punidas (Cnep), instituídos no âmbito do Poder Executivo Federal. (Art. 161)

9.10. As sanções de impedimento de licitar e contratar e declaração de inidoneidade para licitar ou contratar são passíveis de reabilitação na forma do art. 163 da Lei nº 14.133/21.

10. CLÁUSULA DÉCIMA SEGUNDA – DA EXTINÇÃO CONTRATUAL

10.1. *O contrato se extingue quando cumpridas as obrigações de ambas as partes, ainda que isso ocorra antes do prazo estipulado para tanto.*

10.2. *Se as obrigações não forem cumpridas no prazo estipulado, a vigência ficará prorrogada até a conclusão do objeto, caso em que deverá a Administração providenciar a readequação do cronograma físico-financeiro.*

10.2.1. *Quando a não conclusão do contrato referida no item anterior decorrer de culpa do contratado:*

a) *ficará ele constituído em mora, sendo-lhe aplicáveis as respectivas sanções administrativas; e*

b) *poderá a Administração optar pela extinção do contrato e, nesse caso, adotará as medidas admitidas em lei para a continuidade da execução contratual.*

10.1. O contrato pode ser extinto antes de cumpridas as obrigações nele estipuladas, ou antes do prazo nele fixado, por algum dos motivos previstos no artigo 137 da NLLC, bem como amigavelmente, assegurados o contraditório e a ampla defesa.

10.1.1. Nesta hipótese, aplicam-se também os artigos 138 e 139 da mesma Lei.

10.1.1. A alteração social ou modificação da finalidade ou da estrutura da empresa não ensejará rescisão se não restringir sua capacidade de concluir o contrato.

10.1.1.1. Se a operação implicar mudança da pessoa jurídica contratada, deverá ser formalizado termo aditivo para alteração subjetiva.

10.2. O termo de rescisão, sempre que possível, será precedido:

10.2.1. Balanço dos eventos contratuais já cumpridos ou parcialmente cumpridos;

10.2.2. Relação dos pagamentos já efetuados e ainda devidos;

10.2.3. Indenizações e multas.

11. CLÁUSULA DÉCIMA TERCEIRA – DOTAÇÃO ORÇAMENTÁRIA

11.1. As despesas decorrentes da presente contratação correrão à conta de recursos específicos consignados no Orçamento deste exercício, na dotação abaixo discriminada:

08 INSTITUTO DE PREVIDÊNCIA SOC. MUNIC. DE ESCADA
30.06 FUNDO MUNICIPAL DE PREVIDÊNCIA
09.122.0901.2099.0000 MANUTENÇÃO DAS ATIV. DO ESCADAPREV
3.3.90.00.00 APLICAÇÕES DIRETAS

11.2. Os casos omissos serão decididos pelo CONTRATANTE, segundo as disposições contidas na Lei nº 14.133, de 2021 e demais normas federais aplicáveis e, subsidiariamente, segundo as disposições contidas na Lei nº 8.078, de 1990 – Código de Defesa do Consumidor – e normas e princípios gerais dos contratos.

12. CLÁUSULA DÉCIMA QUINTA – ALTERAÇÕES

12.1. Eventuais alterações contratuais rege-se-ão pela disciplina dos arts. 124 e seguintes da Lei nº 14.133, de 2021.

12.2. O CONTRATADO é obrigada a aceitar, nas mesmas condições contratuais, os acréscimos ou supressões que se fizerem necessários, até o limite de 25% (vinte e cinco por cento) do valor inicial atualizado do contrato.

12.3. As supressões resultantes de acordo celebrado entre as partes contratantes poderão exceder o limite de 25% (vinte e cinco por cento) do valor inicial atualizado do termo de contrato.

12.4. Registros que não caracterizam alteração do contrato podem ser realizados por simples apostila, dispensada a celebração de termo aditivo, na forma do art. 136 da Lei nº 14.133, de 2021.

13. CLÁUSULA DÉCIMA SEXTA – PUBLICAÇÃO

13.1. Incumbirá à CONTRATANTE providenciar a publicação deste instrumento nos termos e condições previstas na Lei nº 14.133/21.

14. CLÁUSULA DÉCIMA SÉTIMA – FORO

14.1. É eleito o Foro da Justiça Estadual no Município de Escada - Pernambuco para dirimir os litígios que decorrerem da execução deste Termo de Contrato que não possam ser compostos pela conciliação, conforme art. 92, §1º da Lei nº 14.133/21.

Escada - PE, de..... de 20.....

ESCADAPREVI
CNPJ Nº 06.152.328/0001-00
IRANEIDE ALVES FERREIRA LEÃO
Gerente
Ordenadora de Despesas

CONTRATANTE _____
Representante legal do CONTRATADO

TESTEMUNHAS:

- 1-
- 2-