COMISSÃO DE LICITAÇÃO Fls. Rubrica

EDITAL
CONCORRÊNCIA ELETRÔNICA Nº 3.2026-006
PROCESSO ADMINISTRATIVO Nº 20260629/03

CONCORRÊNCIA ELETRÔNICA Nº 3.2026-006	**DATA DE ABERTURA: 17/07/2026 ÀS 08:00** **LOCAL DE ABERTURA: www.bnc.org.br**

FUDAMENTAÇÃO LEGAL:

LEI FEDERAL N° 14.133/2021 E SUAS ALTERAÇÕES POSTERIORES E PELAS LEIS COMPLEMENTARES Nº 123/2006 E Nº 147/2014 E DEMAIS LEGISLAÇÕES PERTINENTES.

OBJETO:

CONTRATAÇÃO DE EMPRESA DE ENGENHARIA ESPECIALIZADA PARA A EXECUÇÃO DE OBRA DE PAVIMENTAÇÃO ASFÁLTICA DE VIAS URBANAS NO MUNICÍPIO DE PONTA DE PEDRAS/PA, COMPREENDENDO 15 (QUINZE) LOGRADOUROS, COM EXTENSÃO TOTAL DE 4.260,00 M (QUATRO MIL, DUZENTOS E SESSENTA METROS) E ÁREA TOTAL DE 21.550,00 M² (VINTE E UM MIL, QUINHENTOS E CINQUENTA METROS QUADRADOS), INCLUÍDOS OS SERVIÇOS PRELIMINARES, MOBILIZAÇÃO E DESMOBILIZAÇÃO, TERRAPLENAGEM, PAVIMENTAÇÃO ASFÁLTICA, DISPOSITIVOS DE DRENAGEM E SINALIZAÇÃO VIÁRIA, EM DECORRÊNCIA E COM RECURSOS DO CONVÊNIO Nº 060/2026 – SEINFRA/PA (SECRETARIA DE ESTADO DE INFRAESTRUTURA E LOGÍSTICA), PROCESSO ESTADUAL Nº 2026/2757601, CONFORME PLANO DE TRABALHO APROVADO, E DA RESPECTIVA CONTRAPARTIDA MUNICIPAL.", COM VISTAS À DEFLAGRAÇÃO DO DEVIDO PROCESSO DE CONTRATAÇÃO, EM CUMPRIMENTO AO OBJETO DO CONVÊNIO Nº 060/2026 – SEINFRA/PA, CONFORME LEVANTAMENTO TÉCNICO REALIZADO POR ESTA SECRETARIA.

ORGÃO INTERESSADO: SECRETARIA MUNICIPAL DE OBRAS E TRANSPORTE

Registro de Preços?	Vistoria	Modo de disputa	Critério de Julgamento
NÃO	FACULTATIVA	ABERTO	MENOR PREÇO GLOBAL

Lic. Exclusiva ME/EPP?	Reserva. Cota ME/EPP?	Exige Amostra/ Dem?	Menor Preço Global Por Lote?
NÃO	NÃO	NÃO	NÃO

Pedidos de Esclarecimentos	Impugnações
www.bnc.org.br	www.bnc.org.br

COMISSÃO DE LICITAÇÃO
Fls.
Rubrica

EDITAL
CONCORRÊNCIA ELETRÔNICA Nº 3.2026-006
PROCESSO ADMINISTRATIVO Nº 20260629/03

DATA DA REALIZAÇÃO: 17/07/2026
HORÁRIO DE INÍCIO DA SESSÃO: às 08:00 (horário oficial de Brasília – DF)
LOCAL: www.bnc.org.br

A Prefeitura Municipal de Ponta de Pedras, através da Secretaria Municipal de Obras e Transporte, inscrita no CNPJ sob o nº 05.132.436/0001-58, por meio do Agente de Contratação, designado(a) pela Portaria nº 35/2026, realizará licitação na modalidade CONCORRÊNCIA, na forma ELETRÔNICA, do tipo menor preço, no regime de empreitada por global, nos termos da Lei nº 14.133, de 01 de abril de 2021, da Lei Complementar n° 123, de 14 de dezembro de 2006, da Lei de Diretrizes Orçamentárias vigente e do Decreto Federal n° 8.538, de 06 de outubro de 2015, e de acordo com as condições e exigências estabelecidas neste Edital.
A Concorrência Eletrônica será realizada em sessão pública, por meio de sistema eletrônico que promove a comunicação pela INTERNET, mediante condições de segurança, utilizando-se, para tanto, os recursos da criptografia e autenticação em todas as suas fases.
Os trabalhos serão conduzidos por servidor designado, denominado Agente de Contratação, mediante a inserção e monitoramento de dados gerados ou transferidos diretamente para a página eletrônica www.bnc.org.br. O servidor irá acompanhar o trâmite da licitação, dar impulso ao procedimento licitatório e executar quaisquer outras atividades necessárias ao bom andamento do certame até a homologação.
O Edital estará disponível no site do TCM-PA/GEO-OBRAS http://geoobras.tcm.pa.gov.br/Cidadao, e gratuitamente na página da transparência municipal https://pontadepedras.pa.gov.br/ , e no endereço eletrônico www.bnc.org.br.

1. DO OBJETO

1.1. O objeto da presente licitação é a obtenção da proposta mais vantajosa para a administração, relativa a **CONTRATAÇÃO DE EMPRESA DE ENGENHARIA ESPECIALIZADA PARA A EXECUÇÃO DE OBRA DE PAVIMENTAÇÃO ASFÁLTICA DE VIAS URBANAS NO MUNICÍPIO DE PONTA DE PEDRAS/PA, COMPREENDENDO 15 (QUINZE) LOGRADOUROS, COM EXTENSÃO TOTAL DE 4.260,00 M (QUATRO MIL, DUZENTOS E SESSENTA METROS) E ÁREA TOTAL DE 21.550,00 M² (VINTE E UM MIL, QUINHENTOS E CINQUENTA METROS QUADRADOS), INCLUÍDOS OS SERVIÇOS PRELIMINARES, MOBILIZAÇÃO E DESMOBILIZAÇÃO, TERRAPLENAGEM, PAVIMENTAÇÃO ASFÁLTICA, DISPOSITIVOS DE DRENAGEM E SINALIZAÇÃO VIÁRIA, EM DECORRÊNCIA E COM RECURSOS DO CONVÊNIO Nº 060/2026 – SEINFRA/PA (SECRETARIA DE ESTADO DE INFRAESTRUTURA E LOGÍSTICA), PROCESSO ESTADUAL Nº 2026/2757601, CONFORME PLANO DE TRABALHO APROVADO, E DA RESPECTIVA CONTRAPARTIDA MUNICIPAL.", COM VISTAS À DEFLAGRAÇÃO DO DEVIDO PROCESSO DE CONTRATAÇÃO, EM CUMPRIMENTO AO OBJETO DO CONVÊNIO Nº 060/2026 – SEINFRA/PA, CONFORME LEVANTAMENTO TÉCNICO REALIZADO POR ESTA SECRETARIA.**

COMISSÃO DE LICITAÇÃO
Fls.
Rubrica

1.2. A licitação será organizada e subdividida em formados por um ou mais itens, conforme tabelas constantes do Projeto Básico (Planilhas Orçamentarias), facultando-se ao licitante a participação em quantos lotes forem de seu interesse, devendo oferecer proposta para todos os itens que os compõem.

1.3. O critério de julgamento adotado será o menor preço global, observadas as exigências contidas neste Edital e seus Anexos quanto às especificações do objeto.

2. DO VALOR / DOTAÇÃO ORÇAMENTÁRIA

2.1. O valor estimado para a execução do objeto é de **R$ 6.185.714,09 (seis milhões, cento e oitenta e cinco mil, setecentos e quatorze reais e nove centavos)** valor global, com base na Planilha Orçamentária de referência, oriunda das tabelas oficiais SINAPI e SEDOP, componente do ANEXO II deste Edital;

2.2. As despesas decorrentes desta licitação correrão à conta de recursos próprios e/ou de Convênios com esta Municipalidade deste exercício 2026, na dotação abaixo discriminada:

- Unidade Orçamentária: 0801 Secretaria de Obras e Transporte
- Função: 15 – Urbanismo
- Sub-Função: 451 – Infra Estrutura Urbana
- Programa: 0501 – Expansão e Melhoramento da Infra-Estrutura
- Projeto Atividade: 1.043 – Obras de Infra-Estrutura Urbana
- Elemento de Despesa: 4.4.90.51.00 – Obras e Instalações
- Fontes: 15000000 – Recursos não vinculados de impostos
- 17010000 – Outros Convênios do Estado

3. DO CREDENCIAMENTO

3.1. Os interessados em participar desta Concorrência deverão credenciar-se, previamente, perante o sistema eletrônico provido pelo Bolsa Nacional de Compras, por meio do sítio www.bnc.org.br.

3.2. Para ter acesso ao sistema eletrônico, os interessados deverão dispor de chave de identificação e senha pessoal, obtidas junto ao provedor do sistema eletrônico (**Bolsa Nacional de Compras**), onde também deverão se informar a respeito do seu funcionamento e regulamento, obtendo instruções detalhadas para sua correta utilização.

3.2.1. Os interessados em se credenciar no Bolsa Nacional de Compras poderão obter maiores informações na página www.bnc.org.br, podendo sanar eventuais dúvidas pela central de atendimentos do Bolsa Nacional de Compras.

3.3. O licitante será responsável por todas as transações que forem efetuadas em seu nome no sistema eletrônico, assumindo como firmes e verdadeiras suas propostas e lances.

3.3.1 O uso da senha de acesso pela licitante é de sua responsabilidade exclusiva, incluindo qualquer transação por ela efetuada diretamente, ou por seu representante, não cabendo ao provedor do sistema ou à (ao) Secretaria Municipal de Obras e Transporte responder por eventuais danos decorrentes do uso indevido da senha, ainda que por terceiros.

3.4. O credenciamento junto ao Bolsa Nacional de Compras implica a responsabilidade do licitante ou de seu representante legal e a presunção de sua capacidade técnica para realização das transações inerentes a esta Concorrência.

3.5. A perda da senha ou a quebra de sigilo deverão ser comunicadas imediatamente ao provedor do sistema para imediato bloqueio de acesso.

COMISSÃO DE LICITAÇÃO
Fls.
Rubrica

3.6. A Concorrência será conduzida pelo (a) Secretaria Municipal de Obras e Transporte de Ponta de Pedras com apoio técnico e operacional da Bolsa Nacional de Compras, que atuará como provedor do sistema eletrônico para esta licitação.

4. DA PARTICIPAÇÃO NA LICITAÇÃO

4.1. Poderão participar desta Concorrência os interessados cujo o ramo de atividade seja compatível com o objeto desta licitação, e que estejam com Credenciamento regular no **Bolsa Nacional de Compras**.

4.2. Será concedido tratamento favorecido para as microempresas e empresas de pequeno porte, para as sociedades cooperativas mencionadas no artigo 34 da Lei nº 11.488, de 2007, para o microempreendedor individual - MEI, nos limites previstos da Lei Complementar nº 123, de 2006 e Art. 4º da Lei nº 14.133/2021.

4.3. **Não poderão disputar licitação ou participar da execução de contrato, direta ou indiretamente**:

4.3.1. Proibidos de participar de licitações e celebrar contratos administrativos, na forma da legislação vigente

4.3.2. Que não atendam às condições deste Edital e seu(s) anexo(s);

4.3.3. Estrangeiros que não tenham representação legal no Brasil com poderes expressos para receber citação e responder administrativa ou judicialmente;

4.3.4. Que se enquadrem nas vedações previstas no Art. 14º da Lei nº 14.133/2021;

a) autor do anteprojeto, do projeto básico ou do projeto executivo, pessoa física ou jurídica, quando a licitação versar sobre obra, serviços ou fornecimento de bens a ele relacionados;

b) empresa, isoladamente ou em consórcio, responsável pela elaboração do projeto básico ou do projeto executivo, ou empresa da qual o autor do projeto seja dirigente, gerente, controlador, acionista ou detentor de mais de 5% (cinco por cento) do capital com direito a voto, responsável técnico ou subcontratado, quando a licitação versar sobre obra, serviços ou fornecimento de bens a ela necessários;

c) pessoa física ou jurídica que se encontre, ao tempo da licitação, impossibilitada de participar da licitação em decorrência de sanção que lhe foi imposta, onde será verificada pendências no Cadastro Nacional de Empresas Inidôneas e Suspensas da Controladoria Geral da União (CGU); que constem no Cadastro Nacional de Condenações Cíveis por Ato de Improbidade Administrativa disponível no endereço eletrônico do Conselho Nacional de Justiça (CNJ) e que esteja incluída na lista de empresas inidôneas do Tribunal de Contas da União (TCU), que para fins de comprovação devem ser apresentadas certidões ou termos das consultas pela licitante para efetivação de sua habilitação;

d) pessoa física ou jurídica, cujo o proprietário ou sócio que mantenha vínculo de natureza técnica, comercial, econômica, financeira, trabalhista ou civil com dirigente do órgão ou entidade contratante ou com agente público que desempenhe função na licitação ou atue na fiscalização ou na gestão do contrato, ou que deles seja cônjuge, companheiro ou parente em linha reta, colateral ou por afinidade, até o terceiro grau;

e) empresas controladoras, controladas ou coligadas, nos termos da Lei nº 6.404, de 15 de dezembro de 1976, concorrendo entre si;

f) pessoa física ou jurídica que, nos 5 (cinco) anos anteriores à divulgação do edital, tenha sido condenada judicialmente, com trânsito em julgado, por exploração de trabalho infantil, por

COMISSÃO DE LICITAÇÃO
Fls.
Rubrica

submissão de trabalhadores a condições análogas às de escravo ou por contratação de adolescentes nos casos vedados pela legislação trabalhista.

4.3.5. Que estejam sob falência, concurso de credores, concordata ou em processo de dissolução ou liquidação;

4.4. A pessoa jurídica poderá participar da licitação em consórcio, observadas as regras do Art. 15º da Lei nº 14.133/2021.

4.5. Como condição para participação na Concorrência, a licitante assinalará "sim" ou "não" em campo próprio do sistema eletrônico, relativo às seguintes declarações:

4.5.1. Que cumpre os requisitos estabelecidos no artigo 3° da Lei Complementar nº 123, de 2006, estando apta a usufruir do tratamento favorecido estabelecido em seus Art. 42º a 49º;

4.5.1.1. Nos itens exclusivos para participação de microempresas e empresas de pequeno porte, a assinalação do campo "não" impedirá o prosseguimento no certame;

4.5.1.2. Nos itens em que a participação não for exclusiva para microempresas e empresas de pequeno porte, a assinalação do campo "não" apenas produzirá o efeito de o licitante não ter direito ao tratamento favorecido previsto na Lei Complementar nº 123, de 2006, mesmo que microempresa, empresa de pequeno porte.

4.5.2. Que está ciente e concorda com as condições contidas no Edital e seus anexos;

4.5.3. Que cumpre os requisitos para a habilitação definidos no Edital e que a proposta apresentada está em conformidade com as exigências editalícia;

4.5.4. Que inexistem fatos impeditivos para sua habilitação no certame, ciente da obrigatoriedade de declarar ocorrências posteriores;

4.5.5. Que não emprega menor de 18 anos em trabalho noturno, perigoso ou insalubre e não emprega menor de 16 anos, salvo menor, a partir de 14 anos, na condição de aprendiz, nos termos do artigo 7°, XXXIII, da Constituição;

4.5.6. Que a proposta foi elaborada de forma independente.

4.5.7. Que não possui, em sua cadeia produtiva, empregados executando trabalho degradante ou forçado, observando o disposto nos incisos III e IV do art. 1º e no inciso III do art. 5º da Constituição Federal.

4.5.8. Que cumpre com a reserva de cargos prevista em lei para pessoa com deficiência ou para reabilitado da Previdência Social e que atendam às regras de acessibilidade previstas na legislação, conforme disposto no art. 93 da Lei nº 8.213/1991.

4.6. A declaração falsa relativa ao cumprimento de qualquer condição sujeitará o licitante às sanções previstas em lei e neste Edital.

4.7. Será realizada pesquisa junto ao CEIS (CGU), junto ao CNJ (condenações cíveis por atos de improbidade administrativa) e no Portal Transparência (www.portaltransparencia.gov.br/cnep), para aferição de eventuais registros impeditivos de participar de licitações ou de celebrar contratos com a Administração Pública.

5. DA APRESENTAÇÃO DA PROPOSTA

5.1. Após a divulgação do Edital no endereço eletrônico www.bnc.org.br e até a data e hora marcadas para abertura da sessão, os licitantes deverão encaminhar concomitantemente com os documentos de habilitação exigidos no edital, proposta com a descrição do objeto ofertado e o preço, exclusivamente

COMISSÃO DE LICITAÇÃO
Fls.
Rubrica

por meio do sistema eletrônico no endereço acima, quando, então, encerrar-se-á automaticamente a etapa de envio das referidas documentações supracitadas.

5.1.1. A licitante deverá elaborar a sua proposta com base no edital e seus anexos, sendo de sua exclusiva responsabilidade o levantamento de custos necessários para o cumprimento total das obrigações necessárias para a execução do objeto desta licitação.

5.2. O envio da proposta, acompanhada dos documentos de habilitação exigidos neste Edital, ocorrerá por meio de chave de acesso e senha.

5.3. Incumbirá ao licitante acompanhar as operações no sistema eletrônico durante a sessão pública do Concorrência, ficando responsável pelo ônus decorrente da perda de negócios, diante da inobservância de quaisquer mensagens emitidas pelo sistema ou de sua desconexão.

5.4. Até a abertura da sessão pública, os licitantes poderão retirar ou substituir a proposta de preço e documentos de habilitação anteriormente inseridos no sistema;

5.5. Não será estabelecida, nessa etapa do certame, ordem de classificação entre as propostas apresentadas, o que somente ocorrerá após a realização dos procedimentos de negociação e julgamento da proposta.

5.6. Os documentos que compõem a proposta e habilitação do licitante melhor classificado somente serão disponibilizados para avaliação do Agente de Contratação e para acesso público após o encerramento do envio de lances.

5.7. Fica entendido que no projeto, todos os memoriais descritivos, especificações, orçamento e todo e qualquer documento que servir de base para a execução da obra e elaboração da Proposta de Preços, são complementares entre si, de modo que qualquer detalhe que se omita em um ou em outro, será válido.

5.8. Nos termos do art. 33 da Instrução Normativa SEGES/ME nº 73, de 30 de setembro de 2022, serão consideradas inexequíveis e, consequentemente, desclassificadas as propostas apresentadas para obras e serviços de engenharia cujos valores globais sejam inferiores a 75% (setenta e cinco por cento) do valor orçado pela Administração.

5.8. A verificação da inexequibilidade será realizada com base no valor estimado constante nos autos do processo administrativo, não sendo admitida a apresentação de justificativas, planilhas ou quaisquer outros elementos capazes de afastar a presunção legal de inexequibilidade prevista na norma citada.

6. DO PREENCHIMENTO DA PROPOSTA

6.1. O licitante deverá enviar sua proposta, no idioma oficial do Brasil, mediante o preenchimento, no sistema eletrônico, dos seguintes campos:

6.1.1. Valor unitário e total para cada item ou lote de itens (conforme o caso), em moeda corrente nacional;

6.1.2. Descrição detalhada do objeto, contendo as informações similares à especificação do Termo de Referência: indicando, no que for aplicável, o modelo, prazo de validade ou de garantia, número do registro ou inscrição do bem no órgão competente, quando for o caso;

6.2. Todas as especificações do objeto contidas na proposta vinculam a Contratada.

COMISSÃO DE LICITAÇÃO
Fls.
Rubrica

6.3. Nos valores propostos estarão inclusos todos os custos operacionais, encargos previdenciários, trabalhistas, tributários, comerciais e quaisquer outros que incidam direta ou indiretamente na contratação.

6.4. Os preços ofertados, tanto na proposta inicial, quanto na etapa de lances, serão de exclusiva responsabilidade do licitante, não lhe assistindo o direito de pleitear qualquer alteração, sob alegação de erro, omissão ou qualquer outro pretexto.

6.5. O prazo de validade da proposta não será inferior a 60 (sessenta) dias, a contar da data de sua apresentação.

6.6. Os licitantes devem respeitar os preços máximos estabelecidos nas normas de regência de contratações públicas, quando participarem de licitações públicas.

6.7. A proposta financeira, sob pena de desclassificação, deverá vir acompanhada pelos seguintes documentos:

6.7.1. **Planilha Orçamentária**, conforme o ANEXO II – DOCUMENTOS TÉCNICOS DE ENGENHARIA – PLANILHA ORÇAMENTÁRIA, preenchida e assinada, onde estarão contidas todas as despesas necessárias para a execução do serviço, inclusive as salariais, totalização dos encargos sociais e trabalhistas, despesas adicionais, BDI e totalização de impostos e taxas, cujos itens, discriminações, unidades de medição e quantidades, não poderão ser alterados pela licitante, exceção feita às colunas de custo total e campo de somatórios ou quando devidamente estabelecido em ERRATA e/ou ESCLARECIMENTO DE DÚVIDAS

6.7.2. **Composições analíticas das taxas de Bonificação e Despesas Indiretas (BDI)**, conforme o ANEXO II –DOCUMENTOS TÉCNICO DE ENGENHARIA: PLANILHAS DE COMPOSIÇÃO ANALÍTICA DAS TAXAS DE B.D.I.

6.7.2.1. Os custos relativos à administração local, mobilização e desmobilização e instalação de canteiro e acampamento, bem como quaisquer outros itens que possam ser apropriados como custo direto da obra, não poderão ser incluídos na composição do BDI, devendo ser cotados na planilha orçamentária.

6.7.2.2. As alíquotas de tributos cotadas pelo licitante não podem ser superiores aos limites estabelecidos na legislação tributária.

6.7.2.3. Os tributos considerados de natureza direta e personalista, como o Imposto de Renda de Pessoa Jurídica - IRPJ e a Contribuição Sobre o Lucro Líquido - CSLL, não deverão ser incluídos no BDI, nos termos do art. 9º, II do Decreto 7.983, de 2013 (TCU, Súmula 254).

6.7.2.4. As licitantes sujeitas ao regime de tributação de incidência não-cumulativa de PIS e COFINS devem apresentar demonstrativo de apuração de contribuições sociais comprovando que os percentuais dos referidos tributos adotados na taxa de BDI correspondem à média dos percentuais efetivos recolhidos em virtude do direito de compensação dos créditos previstos no art. 3º das Leis 10.637/2002 e 10.833/2003, de forma a garantir que os preços contratados pela Administração Pública reflitam os benefícios tributários concedidos pela legislação tributária.

6.7.2.5. As empresas optantes pelo Simples Nacional deverão apresentar os percentuais de ISS, PIS e COFINS, discriminados na composição do BDI, compatíveis com as alíquotas a que estão obrigadas a recolher, conforme previsão contida na Lei Complementar 123/2006. A composição de encargos sociais das empresas optantes pelo Simples Nacional não poderá incluir os gastos relativos às contribuições que estão dispensadas de recolhimento, conforme dispõe o art. 13, § 3º, da referida Lei Complementar.

6.7.2.6. Quanto aos custos indiretos incidentes sobre as parcelas relativas ao fornecimento de materiais e equipamentos, o licitante deverá apresentar um percentual reduzido de BDI, compatível com a natureza do objeto, conforme modelo anexo ao Edital.

6.7.2.7. Será adotado o pagamento proporcional dos valores pertinentes à administração local relativamente ao andamento físico do objeto contratual, nos termos definidos no Termo de Referência e no respectivo cronograma.

COMISSÃO DE LICITAÇÃO
Fls.
Rubrica

6.7.3. **Cronograma Físico e Financeiro** compatível com a obra, conforme o ANEXO II – DOCUMENTOS TÉCNICOS DE ENGENHARIA - CRONOGRAMA FÍSICO-FINANCEIRO, não se admitindo parcela na forma de pagamento antecipado. O cronograma físico-financeiro proposto pela licitante deverá observar o cronograma de desembolso máximo por período constante do Termo de Referência, bem como indicar os serviços pertencentes ao caminho crítico da obra.

6.7.4**. Composição de Preços Unitários (CPU),** conforme o ANEXO II – DOCUMENTOS TÉCNICOS DE ENGENHARIA – COMPOSIÇÃO DE PREÇOS UNITÁRIOS

6.8. As declarações exigidas neste edital e não disponibilizadas diretamente no sistema deverão ser confeccionadas e enviadas juntamente com a proposta de preços e/ou com os documentos de habilitação.

6.9. Declarações falsas, relativas ao cumprimento dos requisitos de habilitação e proposta, sujeitarão a licitante às sanções previstas neste Edital.

6.10. Todas as referências de tempo no Edital, no aviso e durante a sessão pública observarão o horário de Brasília – DF.

6.11. O licitante será responsável por todas as transações que forem efetuadas em seu nome no sistema eletrônico, assumindo como firmes e verdadeiras suas propostas e lances.

7. DA ABERTURA DA SESSÃO, CLASSIFICAÇÃO DAS PROPOSTAS E FORMULAÇÃO DE LANCES

7.1. A abertura da presente licitação dar-se-á em sessão pública, por meio de sistema eletrônico, na data, horário e local indicados neste Edital.

7.2. O Agente de Contratação verificará as propostas apresentadas, desclassificando desde logo aquelas que não estejam em conformidade com os requisitos estabelecidos neste Edital, contenham vícios insanáveis ou não apresentem as especificações técnicas exigidas no Termo de Referência, conforme Art. 59º da Lei nº 14.133/2021.

7.2.1. Também será desclassificada a proposta que identifique o licitante.

7.2.2. A desclassificação será sempre fundamentada e registrada no sistema, com acompanhamento em tempo real por todos os participantes.

7.2.3. A não desclassificação da proposta não impede o seu julgamento definitivo em sentido contrário, levado a efeito na fase de aceitação.

7.3. O sistema ordenará automaticamente as propostas classificadas, sendo que somente estas participarão da fase de lances.

7.4. O sistema disponibilizará campo próprio para troca de mensagens entre o Agente de Contratação e os licitantes.

7.5. Iniciada a etapa competitiva, os licitantes deverão encaminhar lances exclusivamente por meio do sistema eletrônico, sendo imediatamente informados do seu recebimento e do valor consignado no registro.

7.5.1. O lance deverá ser ofertado de acordo com o tipo de licitação indicada no preâmbulo deste Edital.

7.6. Os licitantes poderão oferecer lances sucessivos, observando o horário fixado para abertura da sessão e as regras estabelecidas no Edital.

7.7. O licitante somente poderá oferecer lance de **valor inferior ou percentual** de desconto superior ao último por ele ofertado e registrado no sistema.

COMISSÃO DE LICITAÇÃO
Fls.
Rubrica

7.8. O intervalo mínimo de diferença de valores ou percentuais entre os lances, que incidirá tanto em relação aos lances intermediários quanto em relação à proposta que cobrir a melhor oferta deverá ser de R$ 100,00 (CEM REAIS)

7.9. O intervalo entre os lances enviados pelo mesmo licitante não poderá ser inferior a vinte (20) segundos e o intervalo entre lances não poderá ser inferior a três (3) segundos, sob pena de serem automaticamente descartados pelo sistema os respectivos lances.

7.10. **Será adotado para o envio de lances na licitação o modo de disputa "aberto", em que os licitantes apresentarão lances públicos e sucessivos, com prorrogações**.

7.11. A etapa de lances da sessão pública terá duração de 10 (dez) minutos e, após isso, será prorrogada automaticamente pelo sistema quando houver lance ofertado nos últimos 02 (dois) minutos do período de duração da sessão pública.

7.12. A prorrogação automática da etapa de lances, de que trata o item anterior, será de 02 (dois) minutos e ocorrerá sucessivamente sempre que houver lances enviados nesse período de prorrogação, inclusive no caso de lances intermediários.

7.13. Não havendo novos lances na forma estabelecida nos itens anteriores, a sessão pública encerrar-se-á automaticamente.

7.14. Encerrada a fase competitiva sem que haja a prorrogação automática pelo sistema, poderá o Agente de Contratação, assessorado pela equipe de apoio, justificadamente, admitir o reinício da sessão pública de lances, em prol da consecução do melhor preço.

7.15. Não serão aceitos dois ou mais lances de mesmo valor, prevalecendo aquele que for recebido e registrado primeiro.

7.16. Durante o transcurso da sessão pública, os licitantes serão informados, em tempo real, do valor do menor lance registrado, vedada a identificação do licitante.

7.17. No caso de desconexão com o Agente de Contratação, no decorrer da etapa competitiva da Concorrência, o sistema eletrônico poderá permanecer acessível aos licitantes para a recepção dos lances.

7.18. Quando a desconexão do sistema eletrônico para o Agente de Contratação persistir por tempo superior a 10 (dez) minutos, a sessão pública será suspensa e reiniciada somente após decorridas 24 (vinte e quatro) horas da comunicação do fato pelo Agente de Contratação aos participantes, quando serão divulgadas data e hora para a sua reabertura no sítio eletrônico utilizado para divulgação.

7.19. **O Critério de julgamento adotado será o menor preço global, conforme definido neste Edital e seus anexos**.

7.20. Caso o licitante não apresente lances, concorrerá com o valor de sua proposta.

7.21. Em relação a itens não exclusivos para participação de microempresas e empresas de pequeno porte, uma vez encerrada a etapa de lances, será efetivada a verificação automática, junto à Receita Federal, do porte da entidade empresarial. O sistema identificará em coluna própria as microempresas e empresas de pequeno porte participantes, procedendo à comparação com os valores da primeira colocada, se esta for empresa de maior porte, assim como das demais classificadas, para o fim de aplicar-se o disposto nos Arts. 44 e 45 da LC nº 123, de 2006, regulamentada pelo Decreto nº 8.538/2015.

7.22. Nessas condições, as propostas de microempresas e empresas de pequeno porte que se encontrarem na faixa de até 5% (cinco por cento) acima da melhor proposta ou melhor lance serão consideradas empatadas com a primeira colocada.

COMISSÃO DE LICITAÇÃO
Fls.
Rubrica

7.23. A melhor classificada nos termos do item anterior terá o direito de encaminhar uma última oferta para desempate, obrigatoriamente em valor inferior ao da primeira colocada, no prazo de 5 (cinco) minutos controlados pelo sistema, contados após a comunicação automática para tanto.

7.24. Caso a microempresa ou a empresa de pequeno porte melhor classificada desista ou não se manifeste no prazo estabelecido, serão convocadas as demais licitantes microempresa e empresa de pequeno porte que se encontrem naquele intervalo de 5% (cinco por cento), na ordem de classificação, para o exercício do mesmo direito, no prazo estabelecido no subitem anterior.

7.25. No caso de equivalência dos valores apresentados pelas microempresas e empresas de pequeno porte que se encontrem nos intervalos estabelecidos nos subitens anteriores, será realizado sorteio entre elas para que se identifique aquela que primeiro poderá apresentar melhor oferta.

7.26. Quando houver propostas beneficiadas com as margens de preferência em relação ao produto estrangeiro, o critério de desempate será aplicado exclusivamente entre as propostas que fizerem jus às margens de preferência, conforme regulamento.

7.27. A ordem de apresentação pelos licitantes é utilizada como um dos critérios de classificação, de maneira que só poderá haver empate entre propostas iguais (não seguidas de lances), ou entre lances finais da fase fechada do modo de disputa aberto e fechado.

7.28. Em caso de empate entre duas ou mais propostas, serão utilizados os seguintes critérios de desempate, conforme Art. 60º, da Lei nº 14.133/2021, nesta ordem:

7.28.1. Disputa final, hipótese em que os licitantes empatados poderão apresentar nova proposta em ato contínuo à classificação;

7.28.2. Avaliação do desempenho contratual prévio dos licitantes;

7.28.3. Desenvolvimento pelo licitante de ações de equidade entre homens e mulheres no ambiente de trabalho, conforme regulamento;

7.28.4. Desenvolvimento pelo licitante de programa de integridade, conforme orientações dos órgãos de controle;

7.29. Persistindo o empate, será assegurada preferência, sucessivamente, aos bens e serviços produzidos ou prestados por:

7.29.1. Empresas estabelecidas no território do Estado ou do Distrito Federal do órgão ou entidade da Administração Pública estadual ou distrital licitante ou, no caso de licitação realizada por órgão ou entidade de Município, no território do Estado em que este se localize;

7.29.2. Empresas brasileiras;

7.29.3. Empresas que invistam em pesquisa e no desenvolvimento de tecnologia no País;

7.29.4. Empresas que comprovem a prática de mitigação, nos termos da Lei nº 12.187/2009.

7.30. Encerrada a etapa de envio de lances da sessão pública, o Agente de Contratação deverá encaminhar, pelo sistema eletrônico, contraproposta ao licitante que tenha apresentado o melhor preço, para que seja obtida melhor proposta, vedada a negociação em condições diferentes das previstas neste Edital.

7.30.1. A negociação será realizada por meio do sistema, podendo ser acompanhada pelos demais licitantes.

7.31. Após a negociação do preço, o Agente de Contratação iniciará a fase de aceitação e julgamento da proposta.

8. DA ACEITABILIDADE DA PROPOSTA VENCEDORA.

COMISSÃO DE LICITAÇÃO
Fls.
Rubrica

8.1. Encerrada a etapa de negociação, o Agente de Contratação examinará a proposta classificada em primeiro lugar quanto à adequação ao objeto e à compatibilidade do preço em relação ao máximo estipulado para contratação neste Edital e em seus anexos.

8.2. O Agente de Contratação convocará o licitante melhor classificado que, no prazo máximo de 2 (duas) horas, envie a proposta adequada ao último lance ofertado após a negociação realizada, acompanhada, se for o caso, dos documentos complementares, quando necessários à confirmação daqueles exigidos neste Edital e já apresentados, por meio de campo próprio do Sistema, sob pena de desclassificação.

8.2.1. O prazo estabelecido poderá ser prorrogado a critério do Agente de Contratação, ou por solicitação fundamentada feita no chat pelo licitante, formulada antes de findo o prazo, e formalmente aceita pelo Agente de Contratação.

8.3. A proposta deve conter:

a) Nome da proponente e de seu representante legal, endereço completo, telefone, endereço de correio eletrônico, números do CNPJ e da inscrição Estadual e Municipal (se houver) e fazer menção a presente licitação;

b) Valor total e global da proposta escrito por extenso, em moeda corrente nacional;

c) Planilha Orçamentária, conforme o ANEXO II – DOCUMENTOS TÉCNICOS DE ENGENHARIA – PLANILHA ORÇAMENTÁRIA;

d) Composições analíticas das taxas de Bonificação e Despesas Indiretas (BDI): conforme o ANEXO II –DOCUMENTOS TÉCNICO DE ENGENHARIA: PLANILHAS DE COMPOSIÇÃO ANALÍTICA DAS TAXAS DE B.D.I e) Cronograma Físico e Financeiro compatível com a obra, conforme o ANEXO II – DOCUMENTOS TÉCNICOS DE ENGENHARIA - CRONOGRAMA FÍSICO-FINANCEIRO.

f) Composição de Preços Unitários (CPU), conforme o ANEXO II – DOCUMENTOS TÉCNICOS DE ENGENHARIA – COMPOSIÇÃO DE PREÇOS UNITÁRIOS

g) Prazo de validade da proposta não inferior a 60 (sessenta) dias corridos, contados da data prevista para abertura da licitação;

h) Preço unitário de cada item que compõem o lote e o valor global do lote;

i) Indicação do banco, número da conta e agência para fins de pagamento.

j) Declaração expressa de que nos preços nela contidos estão incluídas todas e quaisquer despesas relativas à mão-de-obra, materiais de consumo, lucros, encargos trabalhistas, sociais, fiscais, seguros, e outras despesas diretas e indiretas, bem como aquelas indispensáveis para manter a higiene e segurança no trabalho, necessárias ao cumprimento integral do objeto deste Edital;

k) Declaração de que a proposta apresentada para essa licitação foi elaborada de maneira independente;

l) As empresas qualificadas como ME / EPP, na forma da Lei Complementar nº 123/2006, deverão apresentar Declaração que se enquadram como ME / EPP, e que não tem nenhum dos impedimentos do §4º do Art. 3º da referida Lei;

8.3.1. O não envio da proposta ajustada por meio de campo próprio do Bolsa Nacional de Compras, com todos os requisitos elencados no item **8.3**, ou o descumprimento das diligências determinadas

COMISSÃO DE LICITAÇÃO
Fls.
Rubrica

pelo Agente de Contratação, acarretará na desclassificação da proposta, sem prejuízo da instauração de processo sancionatório contra o licitante.

8.4. Será desclassificada a proposta ou o lance vencedor, apresentar preço final superior ao preço máximo fixado (Acórdão nº 1455/2018 -TCU - Plenário), ou que apresentar preço manifestamente inexequível.

8.4.1. Considera-se inexequível a proposta que apresente preços global ou unitários simbólicos, irrisórios ou de valor zero, incompatíveis com os preços dos insumos e salários de mercado, acrescidos dos respectivos encargos, ainda que o ato convocatório da licitação não tenha estabelecido limites mínimos, exceto quando se referirem a materiais e instalações de propriedade do próprio licitante, para os quais ele renuncie a parcela ou à totalidade da remuneração.

8.5. Qualquer interessado poderá requerer que se realizem diligências para aferir a exequibilidade e a legalidade das propostas, devendo apresentar as provas ou os indícios que fundamentam a suspeita.

8.6. Se houver indícios de inexequibilidade da proposta de preço, ou em caso da necessidade de esclarecimentos complementares, poderão ser efetuadas diligências para que a licitante comprove a exequibilidade da proposta.

8.6.1. O Agente de Contratação em conjunto com a Equipe de Apoio poderá realizar quaisquer diligências necessárias para aferir a exequibilidade e a legalidade das propostas, com as especificações mínimas previstas no Termo de Referência, Anexo I ao Edital, salvo a juntada de documentos, para atender as exigências deste edital, findo o prazo estabelecido no item 8.2.

8.7. Na hipótese de necessidade de suspensão da sessão pública para a realização de diligências, com vistas ao saneamento das propostas, a sessão pública somente poderá ser reiniciada mediante aviso prévio no sistema com, no mínimo, 24 (vinte e quatro horas) de antecedência, e a ocorrência será registrada em ata;

8.7.1. O Agente de Contratação poderá convocar o licitante para enviar documento digital, por meio de funcionalidade disponível no sistema, estabelecendo no “chat” prazo razoável para tanto, sob pena de não aceitação da proposta.

8.7.2. O prazo estabelecido pelo Agente de Contratação poderá ser prorrogado por solicitação escrita e justificada do licitante, formulada antes de findo o prazo estabelecido, e formalmente aceito pelo Agente de Contratação.

8.8. A(s) Proposta(s) de menor valor total e classificada(s) em 1º lugar será(ão) submetida(s) para apreciação e avaliação técnica pelo setor de Engenharia da Prefeitura Municipal de Ponta de Pedras, o qual emitirá o Parecer Técnico se a(s) proposta(s) está(ão) em conformidade com as condições e especificações do Edital e seus anexos.

8.8.1. O Agente de Contratação suspenderá o certame para a devida análise pelo setor de Engenharia da Prefeitura Municipal de Ponta de Pedras, quando no momento da suspensão definirá a nova data e horário da retomada da mesma.

8.9. Se a proposta ou lance vencedor for desclassificado, o Agente de Contratação examinará a proposta ou lance subsequente, e, assim sucessivamente, na ordem de classificação.

8.10. Havendo necessidade, o Agente de Contratação suspenderá a sessão, informando no “chat” a nova data e horário para a continuidade da mesma.

COMISSÃO DE LICITAÇÃO
Fls.
Rubrica

8.11. O Agente de Contratação poderá encaminhar, por meio do sistema eletrônico, contraproposta ao licitante que apresentou o lance mais vantajoso, com o fim de negociar a obtenção de melhor preço, vedada a negociação em condições diversas das previstas neste Edital.

8.11.1. Também nas hipóteses em que o Agente de Contratação não aceitar a proposta e passar à subsequente, poderá negociar com o licitante para que seja obtido preço melhor;

8.11.2. A negociação será realizada por meio do sistema, podendo ser acompanhada pelos demais licitantes.

8.12. Nos itens não exclusivos para a participação de microempresas e empresas de pequeno porte, sempre que a proposta não for aceita, e antes do Agente de Contratação passar à subsequente, haverá nova verificação, pelo sistema, da eventual ocorrência do empate ficto, previsto nos artigos 44 e 45 da LC nº 123, de 2006, seguindo-se a disciplina antes estabelecida, se for o caso.

8.13. A aceitação da(s) proposta(s) será condicionada ao Parecer Técnico de Engenharia, onde constará a(s) proposta(s) que estiver(em) em conformidade com o Edital e seus anexos. Encerrando a análise quanto à aceitação da proposta, o Agente de Contratação verificará a habilitação do(s) licitante(s), observado o disposto neste Edital.

9. DA HABILITAÇÃO

9.1. Como condição prévia ao exame da documentação de habilitação do licitante detentor da proposta classificada em primeiro lugar, o Agente de Contratação verificará o eventual descumprimento das condições de participação, especialmente quanto à existência de sanção que impeça a participação no certame ou a futura contratação, mediante a consulta aos seguintes cadastros:

9.1.1. SICAF;

9.1.1.1. Os fornecedores cadastrados no Sistema de Cadastro Unificado de Fornecedores - SICAF, deverão encaminhar sua declaração, em relação à habilitação jurídica, à regularidade fiscal, trabalhista e à qualificação econômico-financeira conforme disposto nos Arts. 4º, caput, 8º, § 3º, e 43, III, da Instrução Normativa SLTI/MPOG nº 2, de 2010, ou seu Certificado de Registro Cadastral junto ao SICAF, os quais terão sua validade e autenticidade conferidas;

9.1.2. Cadastro Nacional de Empresas Inidôneas e Suspensas - CEIS, mantido pela Controladoria-Geral da União (www.portaldatransparencia.gov.br);

9.1.3. Cadastro Nacional de Condenações Cíveis por Atos de Improbidade Administrativa, mantido pelo Conselho Nacional de Justiça (www.cnj.jus.br/improbidade_adm/consultar_requerido.php).

9.1.4. Certidão de licitantes Inidôneos, mantida pelo Tribunal de Contas da União – TCU (https://contas.tcu.gov.br/ords/f?p=1660:3:0);

9.1.5. A consulta aos cadastros previstas nos itens 9.1.2, 9.1.3 e 9.1.4, será realizada em nome da empresa licitante e também de seu sócio majoritário, por força do artigo 12 da Lei n° 8.429, de 1992, que prevê, dentre as sanções impostas ao responsável pela prática de ato de improbidade administrativa, a proibição de contratar com o Poder Público, inclusive por intermédio de pessoa jurídica da qual seja sócio majoritário.

9.1.6. Constatada a existência de sanção, o Agente de Contratação reputará o licitante inabilitado, por falta de condição de participação.

COMISSÃO DE LICITAÇÃO
Fls.
Rubrica

9.1.7. Os licitantes que estiverem cadastrados no Sistema de Cadastro Unificado de Fornecedores - SICAF, além do nível de credenciamento exigido pela Instrução normativa nº 3, de 2604/2018, deverão apresentar a seguinte documentação relativa à Habilitação Jurídica, à Regularidade Fiscal e trabalhista, Qualificação Técnica e Qualificação Econômico-Financeira.

9.1.8. A licitante cuja habilitação parcial no SICAF acusar como situação do fornecedor algum documento com validade vencida, deverá encaminhar o respectivo documento a fim de comprovar a sua regularidade.

9.2. As licitantes que estiverem cadastrados ou não no Sistema de Cadastro Unificado de Fornecedores – SICAF, e regularmente cadastradas no Banco Nacional de Compras, as quais terão suas condições de habilitação verificadas pelo Agente de Contratação e Equipe de apoio, deverão apresentar a seguinte documentação relativa à Habilitação Jurídica, à Regularidade Fiscal, Social e Trabalhista, Habilitação Econômico-Financeira e Qualificação Técnica:

9.3. Habilitação Jurídica:

a) Inscrição no Registro Público de Empresas Mercantis junto a Junta Comercial da respectiva sede, para o caso de empresário individual;

b) Para licitante microempreendedor individual – MEI, Certificado da Condição de Microempreendedor Individual - CCMEI, hipótese em que será realizada a verificação da autenticidade no sítio www.portaldoempreendedor.gov.br;

c) Ato constitutivo, estatuto ou contrato social em vigor devidamente registrado na Junta Comercial da respectiva sede, em se tratando de Sociedade de Responsabilidade Limitada – LTDA;

d). Caso o licitante seja sucursal, filial ou agência, inscrição no Registro Público de Empresas Mercantis onde opera, com averbação no Registro onde tem sede a matriz;

e) Inscrição do ato constitutivo, no caso de sociedades civis, acompanhada de prova de diretoria em exercício;

f) Inscrição do ato constitutivo no Registro Civil das Pessoas Jurídicas do local da sede do licitante, acompanhada de prova da indicação dos seus administradores, para o caso de sociedade simples;

g). No caso de cooperativa: Ata de fundação e estatuto social em vigor, com a ata da assembleia que o aprovou, devidamente arquivado na Junta Comercial ou inscrito no Registro Civil das Pessoas Jurídicas da respectiva sede, bem como o registro de que trata o art. 107 da Lei nº 5.764, de 1971;

h) Decreto de autorização, em se tratando de empresa ou sociedade estrangeira em funcionamento no País, e ato de registro ou autorização para funcionamento expedido pelo Órgão competente, quando a atividade assim o exigir;

i) Cédula de identidade e CPF do proprietário e dos respectivos sócios.

9.3.1. Os documentos acima deverão estar acompanhados de todas as alterações ou da consolidação respectiva.

9.4. Regularidade Fiscal, Social e Trabalhista:

a) Prova de inscrição no Cadastro Nacional de Pessoas Jurídicas – CNPJ, juntamente com o seu QSA (Quadro de Sócios Administradores) com emissão não superior a 60 (sessenta) dias. A

COMISSÃO DE LICITAÇÃO
Fls.
Rubrica

empresa deverá apresentar um único CNPJ, não podendo filial ou subsidiária substituir matriz quando esta for a licitante e vice-versa, com a devida atividade do objeto da licitação.

b) Prova de inscrição no cadastro de contribuintes estadual, com data de emissão não superior a 30 (trinta) dias da abertura do presente certame, pertinente ao seu ramo de atividade e compatível com o objeto licitado, e ficha de inscrição municipal;

c) Prova de regularidade para com as Fazendas Federal, Estadual/Distrital e Municipal do domicílio ou sede da licitante, ou outra equivalente, na forma da lei;

c.1) Prova de regularidade fiscal perante a Fazenda Nacional, mediante apresentação de certidão expedida conjuntamente pela Secretaria da Receita Federal do Brasil (RFB) e pela Procuradoria-Geral da Fazenda Nacional (PGFN), referente a todos os créditos tributários federais e à Dívida Ativa da União (DAU) por elas administrados, inclusive aqueles relativos à Seguridade Social, nos termos da Portaria Conjunta nº 1.751, de 02/10/2014, do Secretário da Receita Federal do Brasil e da Procuradora-Geral da Fazenda Nacional.;

c.2). Faz parte da prova de regularidade para com a Fazenda Estadual, as Certidões Negativas de débitos Tributária e Não Tributária, emitida pela Secretaria da Fazenda - SEFA onde se situa a sede da empresa.

c.3). Faz parte da prova de regularidade para com a Fazenda Municipal, por meio da Certidão Negativa junto aos Tributos Municipais, emitida pela Secretaria da Fazenda Municipal onde a empresa for sediada; (Obs. as empresas cujo município sede não faça constar todos os tributos em uma mesma certidão, deverão apresentar quantas certidões sejam necessárias, para comprovação de sua situação em relação a todos os tributos)

d) Prova de regularidade junto ao Fundo de Garantia por Tempo de Serviço - FGTS (CRF), emitido pelo site da Caixa Econômica Federal, demonstrando situação regular no cumprimento dos encargos sociais instituídos por lei, emitido no site (www.caixa.gov.br).

e) Prova de inexistência de débitos inadimplidos perante a Justiça do Trabalho, mediante a apresentação de Certidão Negativa de Débitos Trabalhistas - CNDT, nos termos do Título VII-A, da Consolidação das Leis do Trabalho, aprovada pelo Decreto-Lei nº. 5.452, de 1º de maio de 1943 (Lei nº.12.440, de 12 de abril de 2011), acompanhado da Certidão Negativa de Controle de Processos de Multas, Recursos e Relação Anual de Informações Sociais e do Cadastro Geral de Empregados e Desempregados, em atendimento a Portaria 667/2021 do TEM e art. 93 da Lei nº 8.213 de 1991, bem como a apresentação da certidão de ações trabalhistas de jurisdição do Estado da sede da licitante, bem como a Certidão de Ações Trabalhistas em autos físicos de jurisdição do Estado do Pará de 1º e 2º instancias do Tribunal Regional do Trabalho da 8º Região e/ou da sede da licitante.

9.5. Relativos à Qualificação Econômico-Financeira:

a) Certidão Negativa de Falência, Concordata, de recuperação judicial ou extrajudicial (Lei nº 11.101, de 9.2.2005), expedida pelo distribuidor da sede da licitante em data não superior a 60 (sessenta) dias da abertura do certame, se outro prazo não constar no(s) documento(s).

b) Certidão Judicial Cível no âmbito Federal de competência da unidade jurisdicional da sede da Licitante, emitida pelo Tribunal Regional Federal da 1ª Região em nome da pessoa jurídica especifica da Seção Judiciária do Estado do Pará e/ou estado sede da licitante.

COMISSÃO DE LICITAÇÃO
Fls.
Rubrica

c) Balanço Patrimonial e demonstrações contábeis dos 2 (dois) últimos exercícios sociais, já exigíveis e apresentados na forma da Lei, devidamente, registrado na junta comercial, que comprove a real situação financeira da empresa, devendo conter a assinatura dos sócios e do contador ou por outro profissional equivalente, devidamente registrado no Conselho Regional de Contabilidade, vedada a sua substituição por balancete ou balanços provisórios. O balanço deverá vir acompanhado do Termo de Abertura e Encerramento e Livro Diário, Notas Explicativas em conformidade com o NBC TG nº 1000 do (CPC PME), e na Resolução CFC nº 1.255 de 10 de dezembro de 2009, e o art. 176 da Lei 6.404/1976, assim como no §4º do Art. 176 da Lei nº 6.404/76, Certidão de Habilitação Profissional e Certidão Negativa de Débitos (CND) emitidas pelo Conselho Regional de Contabilidade (CRC), CERTIFICANDO que o(a) profissional encontra-se habilitado para o exercício da profissão contábil de acordo com a Resolução N° 1.637/2021. Para fins deste Edital, os valores constantes no balanço patrimonial poderão ser corrigidos por índices oficiais, quando encerrados a mais de 03 (três) meses da data de apresentação da proposta. Na hipótese de atualização ou aumento do patrimônio líquido, o licitante terá que, obrigatoriamente, apresentar documentação que o altere, devidamente registrada e arquivada na junta comercia;

d) A real situação financeira do proponente poderá ser verificada com base nos Índices de Liquidez Geral, Liquidez Corrente, Solvência e Endividamento, demonstrados por memória de cálculo, através da apresentação dos cálculos abaixo, por profissional competente:

- Índice de Liquidez Geral (ILG) não inferior a 1,0 (um inteiro), obtido pela fórmula:

$$LG = \frac{AC + RLP}{PC + ELP} = 1{,}0$$

- Índice de Liquidez Corrente (ILC) não inferior a 1,0 (um inteiro), obtido pela fórmula:

$$LC = \frac{AC}{PC} = 1{,}0$$

- Índice de Endividamento Geral (IEG) não superior a 1,0 (inteiro), obtido pela fórmula:

$$EG = \frac{PC + PELP}{AT} = 1{,}0$$

Onde:

AC-Ativo Circulante

RLP-Realizável a Longo Prazo

PC-Passivo Circulante

ELP-Exigível a Longo Prazo

AT- Ativo Total

e) A não apresentação do cálculo será realizado pela comissão técnica através do balanço patrimonial;

COMISSÃO DE LICITAÇÃO
Fls.
Rubrica

f). As empresas com menos de 01 (um) ano de existência, que ainda não tenham balanço de encerramento do exercício, deverão apresentar cópia do balanço de abertura ou cópia do livro diário contendo o balanço de abertura, inclusive os termos de abertura e encerramento, e demonstrações contábeis consolidando seus direitos, obrigações e patrimônio líquido relativo ao período de sua existência;

g). Para sociedade anônima, cópia autenticada da publicação do balanço patrimonial em Diário Oficial ou jornal de grande circulação da sede da licitante;

h) Demonstrações contábeis realizados/elaborados via Escrituração Contábil digital através do Sistema Público de Escrituração Digital - SPED deverão ser apresentados com autenticação da Junta Comercial;

9.6. Qualificação Técnica:

a) Prova de inscrição, registro e quitação das anuidades da pessoa jurídica e dos responsáveis técnicos, junto à entidade profissional competente – Conselho Regional de Engenharia e Agronomia CREA, Conselho de Arquitetura e Urbanismo CAU, do estado da sede da licitante, válida na data da apresentação da proposta:

b). Quanto à capacitação técnico-operacional: apresentação de um ou mais atestados de capacidade técnica, fornecido por pessoa jurídica de direito público ou privado devidamente identificada, em nome do licitante, relativo à execução de obra ou serviço de engenharia, compatível em características, quantidades e prazos com o objeto da presente licitação, envolvendo as parcelas de maior relevância e valor significativo do objeto da licitação. O presente Atestado de Capacidade Técnica deverá vim acompanhado da Certidão de Acervo Técnico – CAT com registro de Atestado expedida pelo CREA ou CAU do Técnico responsável da obra da região pertinente em nome do profissional que fora o responsável pelo serviço constante no Atestado.

c) Comprovação da capacitação técnico-profissional, mediante apresentação de Certidão de Acervo Técnico – CAT com registro de Atestado (documento de comprovação da conclusão da obra/serviço), expedida pelo CREA ou CAU da região pertinente, nos termos da legislação aplicável, em nome do(s) responsável(is) técnico(s) e/ou membros da equipe técnica que participarão da obra, que demonstre, à execução dos serviços que compõem as parcelas de maior relevância técnica e valor significativo da contratação;

d) Os responsáveis técnicos e/ou membros da equipe técnica deverão pertencer ao quadro permanente da empresa licitante, na data prevista para entrega da proposta, entendendo-se como tal, para fins deste certame, o sócio que comprove seu vínculo por intermédio de contrato social/estatuto social; o administrador ou o diretor; o empregado devidamente registrado em Carteira de Trabalho e Previdência Social; e o prestador de serviços com contrato escrito firmado com o licitante, ou com declaração de compromisso de vinculação contratual futura, caso o licitante se sagre vencedor desta licitação;

e). As licitantes, quando solicitadas, deverão disponibilizar todas as informações necessárias à comprovação da legitimidade dos atestados solicitados, apresentando, dentre outros documentos, cópia do contrato que deu suporte à contratação e das correspondentes Certidões de Acervo Técnico (CAT), endereço atual da contratante e local em que foram executadas as obras e serviços de engenharia.

f) Relação nominal da equipe técnica mínima de trabalho do licitante, com compromisso de participação do pessoal técnico qualificado conforme atribuições profissionais (devidamente

COMISSÃO DE LICITAÇÃO
Fls.
Rubrica

registrado no Conselho Regional de Engenharia Arquitetura – CREA) descriminadas abaixo, conforme relação de equipe técnica, admitindo-se no decorrer dos serviços a substituição deste profissional por outros de experiência equivalente ou superior, com apresentação da certidão de acervo técnico-CAT do novo profissional, atendidas as exigências anteriores quanto à capacitação técnica- profissional desde que aprovada pela contratante. A equipe deverá ser composta de no mínimo:

g) Um Engenheiro civil. Devidamente registrado no Conselho Regional de Engenharia e Arquitetura – CREA, (Com Acervo)

~~h) Um engenheiro Elétrico. Devidamente registrado no Conselho Regional de Engenharia e Arquitetura – CREA, (Com Acervo).~~

9.7. **Da Visita Técnica**.

9.7.1. Considerando a natureza do objeto da contratação, com vistas assegurar e garantir sua plena execução sem quaisquer transtornos à Administração Municipal, recomenda-se às licitantes a realização de Visita Técnica aos locais da execução do objeto desta contratação.

9.7.2. A realização da visita técnica é facultativa à empresa licitante, ainda assim cumpre à Administração Municipal demonstrar sua relevância, como um mecanismo de cautela que busca evitar que haja, tanto para a licitante, como principalmente para a Administração Municipal, prejuízos de natureza econômica, e/ou de natureza técnica, durante a execução do contrato, por previamente tornarem-se conhecedoras das condições estruturais, logísticas, técnicas e ambientais peculiares aos locais da obra que venham influenciar na formulação da proposta e nas condições da futura execução dos serviços.

9.7.3. Para agendamento e realização da visita técnica, a licitante deverá protocolar interesse e junto ao Departamento de Licitação, através do e-mail: licitacaodepontadepedras@gmail.com a presente solicitação se dará entre o primeiro dia útil a partir da publicação do edital até o 3º dia útil antes da abertura da sessão, após esse prazo será informado através de e-mail qual dia será realizada a presente visita técnica.

9.7.4. A solicitação de agendamento se dará mediante apresentação de credencial devidamente assinada pelo responsável técnico da licitante, acompanhada da certidão de registro de pessoa jurídica perante o CREA/CAU, onde comprove que o credenciado pertence ao quadro técnico da licitante, acompanhado da identificação do mesmo.

9.7.5. A visita deverá ser realizada por técnicos da licitante que detenham conhecimento pertinente à área do objeto da contratação

9.7.6. O calendário de realização da visita técnica será definido pelo técnico responsável do Departamento de Licitação. Após a visita, os técnicos responsáveis fornecerão às empresas presentes, em modelo próprio, o ATESTADO DE VISITA TÉCNICA, que fará parte da documentação de habilitação para qualificação técnica da Licitante.

9.7.7. O atestado de vistoria poderá ser substituído por declaração emitida pelo licitante, assinada pelo Representante Legal e Responsável Técnico da empresa, que conste, que conhece as condições locais para execução do objeto; ou que tem pleno conhecimento das condições e peculiaridades inerentes à natureza do trabalho, assumindo total responsabilidade por este fato e que não utilizará deste para quaisquer questionamentos futuros que ensejem desavenças técnicas ou financeiras com a contratante.

9.8. Das declarações: devem ser juntadas aos documentos de habilitação, sob pena de inabilitação, são elas:

9.8.1. Declaração de Fato Superveniente: declarar de que não pesa contra si a superveniência de fato impeditivo para contratar com o Poder Público.

9.8.2. Declaração de que não emprega menor: declarar que não possui em seu quadro de pessoal empregados menores de 18 (dezoito) anos em trabalho noturno, perigoso ou insalubre, e menores de 16 (dezesseis) anos em qualquer trabalho, salvo na condição de aprendizes, a partir de 14 (quatorze) anos, nos termos do inciso XXXIII do art. 7º da Constituição Federal (Emenda Constitucional nº 20, de 1998);

9.8.3. Declaração de Indicação de Representante Legal: declarar, indicar e disponibilizar os dados completos do representante legal da licitante que possui poderes para assinatura do contrato;

9.8.4. Declaração de Não Admitir Trabalho Forçado ou Degradante: declarar, para fins do disposto nos incisos III e IV do art. 1º e no inciso III do art. 5º da Constituição Federal de 05 de outubro de 1988, que não possuo em minha cadeia produtiva, empregados executando trabalho degradante ou forçado;

9.8.5. Declaração de Compromisso de Execução da Obra: declarar que executará a obra de acordo com o Projeto e as Especificações fornecidas, às quais alocará de forma imediata a partir da emissão da Ordem de Serviço todos os equipamentos, pessoal técnico especializado e materiais necessários, e que tomará todas as medidas para assegurar um controle de qualidade adequado e seguindo as normas das agências e órgão reguladores pertinentes;

9.8.6. Declaração de Disponibilidade: declarar que a qualquer momento e por necessidade da obra, fará a alocação de qualquer tipo de equipamento compatível com a natureza dos serviços a serem executados por solicitação da Prefeitura Municipal de Ponta de Pedras/PA, sem ônus de mobilização para esta ainda que não previsto, em prazo compatível com a necessidade que motivou a solicitação e o que se compromete a atender às determinações da Contratante, no prazo máximo de 24 (vinte e quatro) horas, e de que prestará toda assistência e colaborações necessárias ao atendimento à fiscalização das obras;

9.8.7. Declaração de Indicação de Responsável Técnico: declarar a indicação do responsável técnico da licitante, assinado pelo representante legal e pelo responsável técnico, contendo nome completo e registro no órgão de classe, declarando ainda que manterá o profissional na direção e execução dos trabalhos no local da obra/serviços até a sua inteira conclusão;

9.8.8. Declaração de Pleno Conhecimento: declaração que recebeu os documentos relativos ao Edital e anexos, que se inteirou dos dados indispensáveis à apresentação da proposta, que tem pleno conhecimento do projeto básico, das especificações, das condições e da natureza do trabalho a ser executado, e que os preços propostos cobrirão quaisquer despesas que incidam ou venham a incidir sobre a execução dos serviços, declarando ter pleno conhecimento do projeto básico, suas especificações e prazos de execução e vigência, estabelecidos no presente edital;

9.8.9. Declaração de Compromisso e Atendimento à NR-18: declarar que, caso vencedora do certame, a empresa licitante cumprirá fielmente as disposições concernentes a NR-18, Norma Regulamentadora que estabelece diretrizes de ordem administrativa e planejamento organizacional, que respaldam a implementação de medidas de controle e sistemas preventivos de segurança dos processos, nas condições e no meio ambiente de trabalho na indústria da construção;

COMISSÃO DE LICITAÇÃO
Fls.
Rubrica

9.8.10. Declaração de que não possui em seu quadro de pessoal servidor público: do Poder Executivo e/ou Legislativo Municipal exercendo funções técnicas, comerciais, de gerência, administração ou tomada de decisão;

9.8.11. Declaração de Ciência e Responsabilidade: declarar estar ciente das condições da licitação, que assume responsabilidade pela autenticidade de todos os documentos apresentados e que fornecerá quaisquer informações complementares solicitadas pela Secretaria Municipal de Obras e Transporte de Ponta de Pedras/PA, bem como que tem ciência e executará a obra de acordo com os prazos estabelecidos no presente Edital;

9.8.12. Declaração de que cumpre as exigências de reserva de cargos para pessoa com deficiência e para reabilitado da Previdência Social, previstas em lei e em outras normas específicas.

9.9. As declarações exigidas neste edital e não disponibilizadas em anexos do edital, deverão ser confeccionadas pelo licitante.

9.10. Não serão aceitos documentos com indicação de CNPJ/CPF diferentes, salvo aqueles legalmente permitido;

9.10.1. Se o licitante for a matriz, todos os documentos deverão estar em nome da matriz, e se o licitante for a filial, todos os documentos deverão estar em nome da filial, exceto aqueles documentos que, pela própria natureza, comprovadamente, forem emitidos somente em nome da matriz.

9.11. Se a menor proposta ofertada for de microempresa, empresa de pequeno porte ou sociedade cooperativa, e uma vez constatada a existência de alguma restrição no que tange à regularidade fiscal, a mesma será convocada para, no prazo de 5 (cinco) dias úteis, após solicitação do Agente de Contratação no sistema eletrônico, comprovar a regularização. O prazo poderá ser prorrogado por igual período, a critério da administração pública, nos termos do art. 43, § 1º da LC nº 123, de 2006.
9.12. A não regularização fiscal no prazo previsto no subitem anterior acarretará a inabilitação do licitante, sem prejuízo das sanções previstas neste Edital, sendo facultada a convocação dos licitantes remanescentes, na ordem de classificação. Se, na ordem de classificação, seguir-se outra microempresa, empresa de pequeno porte ou sociedade cooperativa com alguma restrição na documentação fiscal, será concedido o mesmo prazo para regularização.
9.13. Havendo necessidade de analisar minuciosamente os documentos exigidos, o Agente de Contratação suspenderá a sessão, informando no “chat” a nova data e horário para a continuidade da mesma.

9.14. Será inabilitado o licitante que não comprovar sua habilitação, seja por não apresentar quaisquer dos documentos exigidos, ou apresentá-los em desacordo com o estabelecido neste Edital.

9.15. No caso de inabilitação, haverá nova verificação, pelo sistema, da eventual ocorrência do empate ficto, previsto nos artigos 44 e 45 da LC nº 123, de 2006, seguindo-se a disciplina antes estabelecida para aceitação da proposta subsequente.

9.16. O Agente de Contratações poderá consultar sítios oficiais de órgãos e entidades emissores de certidões, para verificar a devida autenticidade e as condições de habilitação das licitantes.

9.17. Sob pena de inabilitação, os documentos encaminhados deverão estar em nome da licitante, com indicação do número de inscrição no CNPJ.

9.18. Não serão aceitos protocolos de entrega ou solicitação de documentos em substituição aos documentos requeridos no presente Edital e seus anexos, inclusive no que se refere as certidões.

9.19. Serão aceitas Certidões Positivas com efeitos de Certidão Negativa

COMISSÃO DE LICITAÇÃO
Fls.
Rubrica

9.20. Inexistindo prazo de validade nas Certidões, serão aceitas aquelas cujas expedições/emissões não ultrapassem 30 (trinta) dias da data para abertura do certame.

9.21. Documentos de procedência estrangeira, mas emitidos em língua portuguesa, também deverão ser apresentados devidamente consularizados ou registrados em cartório de títulos e documentos.

9.22. Em se tratando de filial, os documentos de habilitação jurídica e regularidade fiscal deverão estar em nome da filial, exceto aqueles que, pela própria natureza, são emitidos somente em nome da matriz.

9.23. Inexistindo prazo de validade nas Certidões, serão aceitas aquelas cujas expedições/emissões não ultrapassem 30 (trinta) dias da data para abertura do certame.

9.24. Constatado o atendimento às exigências fixadas neste Edital, a licitante será declarada vencedora.

10. DOS RECURSOS

10.1. Declarado o vencedor, o Agente de Contratação abrirá prazo de 20 (vinte) minutos, durante a sessão pública, qual qualquer licitante poderá, de forma imediata e motivada, em campo próprio do sistema, manifestar sua intenção de recurso.

10.1.1. A falta de manifestação no prazo estabelecido autoriza o Agente de Contratação a finalizar o processo licitatório.

10.2. O Agente de Contratação examinará a intenção de recurso, aceitando-a ou, motivadamente, rejeitando-a, em campo próprio do sistema.

10.3. A licitante que tiver sua intenção de recurso aceita, deverá registrar as razões do recurso, em campo próprio do sistema, no prazo de 3 (três) dias úteis, ficando as demais licitantes, desde logo, intimadas a apresentar contrarrazões, também via sistema, em igual prazo, que começará a correr do término do prazo da recorrente.

10.4. O Agente de Contratação se não reconsiderar o ato ou a decisão no prazo de 3 (três) dias úteis, encaminhará o recurso com a sua motivação à autoridade superior, a qual deverá proferir sua decisão no prazo máximo de 10 (dez) dias úteis, contado do recebimento dos autos.

10.5. As intenções de recurso não admitidas e os recursos rejeitados pelo Agente de Contratação serão apreciados pela autoridade competente.

10.6. O acolhimento do recurso implicará a invalidação apenas dos atos insuscetíveis de aproveitamento.

11. REABERTURA DA SESSÃO PÚBLICA

11.1. A sessão pública poderá ser reaberta:

11.1.1. Nas hipóteses de provimento de recurso que leve à anulação de atos anteriores à realização da sessão pública precedente ou em que seja anulada a própria sessão pública, situação em que serão repetidos os atos anulados e os que dele dependam.

11.1.2. Quando houver erro na aceitação do preço melhor classificado ou quando o licitante declarado vencedor não assinar o contrato, não retirar o instrumento equivalente ou não comprovar a regularização fiscal e trabalhista, nos termos do art. 43, §1º da LC nº 123/2006. Nessas hipóteses, serão adotados os procedimentos imediatamente posteriores ao encerramento da etapa de lances.

11.2. Todos os licitantes remanescentes deverão ser convocados para acompanhar a sessão reaberta.

11.2.1. A convocação se dará por meio do sistema eletrônico (“chat”), ou e-mail, de acordo com a fase do procedimento licitatório.

COMISSÃO DE LICITAÇÃO
Fls.
Rubrica

11.2.2. A convocação feita por e-mail dar-se-á de acordo com os dados contidos no cadastro do Portal

de Compras Públicas, sendo responsabilidade do licitante manter seus dados cadastrais atualizados.

12. DA ADJUDICAÇÃO E HOMOLOGAÇÃO

12.1. Julgados os recursos, constatada a regularidade dos atos praticados, a Autoridade Superior adjudicará e homologará a licitação.

13. DO TERMO DE CONTRATO, GARANTIA DE EXECUÇÃO E GARANTIA DE PROPOSTA

13.1. Após a homologação da licitação, a licitante vencedora será convocada para assinar o Termo de Contrato.

13.2. O prazo de vigência e as condições de reequilíbrio e/ou revisão de preços, observarão as cláusulas contratuais ou as disposições constantes de instrumento equivalente.

13.3. O fornecedor registrado vencedor, poderá ser convocado para assinar o Termo de Contrato, no prazo de 05 (cinco) dias úteis contados de sua convocação.

13.3.1. O prazo previsto no subitem anterior poderá ser prorrogado, por igual período, por solicitação justificada do licitante e aceita pela Administração, desde que ocorra motivo justificado e aceito pela Secretaria Municipal.

13.3.2. Alternativamente à convocação para a assinatura do termo de contrato, a Secretaria Municipal poderá encaminhá-lo para assinatura, mediante correio eletrônico, para que seja assinado e devolvido no prazo de 5 (cinco) dias úteis, a contar da data de seu recebimento.

13.3.3. A recusa injustificada do licitante vencedor em assinar o contrato, aceitar ou retirar o instrumento equivalente, dentro do prazo estabelecido pela Administração, importará na decadência do direito à contratação, sem prejuízo das penalidades estabelecidas neste edital.

13.4.3. Por ocasião da assinatura do contrato, será exigida a comprovação das condições de habilitação consignadas neste Edital, as quais deverão ser mantidas pelo licitante durante a vigência do contrato.

13.4. O presente Edital fará parte integrante do contrato, bem como seus anexos e a proposta apresentada pela licitante vencedora.

13.5. Será designado um Fiscal para o contrato e outro para obra, que desempenhará as atribuições previstas na lei.

13.6. É vedada a subcontratação, cessão ou transferência total ou parcial do objeto desta Concorrência.

13.7. Se o adjudicatário, no ato da assinatura do Termo de Contrato, não comprovar que mantém as mesmas condições de habilitação, ou quando, injustificadamente, recusar-se à assinatura, poderá ser convocado outro licitante, desde que respeitada a ordem de classificação, para, após a verificação da aceitabilidade da proposta, negociação e comprovados os requisitos de habilitação, celebrar a contratação, sem prejuízo das sanções previstas neste Edital e das demais cominações legais.

COMISSÃO DE LICITAÇÃO
Fls.
Rubrica

13.8. Garantia de Execução

13.8.1. Será exigida a prestação de garantia na presente contratação, caberá ao contratado optar por uma das seguintes modalidades de garantia:

I) Caução em dinheiro ou em títulos da dívida pública emitidos sob a forma escritural, mediante registro em sistema centralizado de liquidação e de custódia autorizado pelo Banco Central do Brasil, e avaliados por seus valores econômicos, conforme definido pelo Ministério da Economia;

II) Seguro Garantia; (1 (um) mês para apresentação, contado da data de homologação da licitação e anterior à assinatura do contrato, para a prestação da garantia pelo contratado)

III) Fiança bancária emitida por banco ou instituição financeira devidamente autorizada a operar no País pelo Banco Central do Brasil;

IV) Título de capitalização custeado por pagamento único, com resgate pelo valor total;

13.8.2. O contratado prestará garantia de execução do contrato, nos moldes do Art. 96 a 102, da Lei nº 14.133/2021, em valor correspondente a 5% (cinco por cento) do valor total do contrato.

13.9. Garantia de Proposta

A Secretaria Municipal de Obras e Transporte de Ponta de Pedras exigirá como condição de participação deste certame comprovante de prestação de garantia de participação ou de manutenção da proposta no valor correspondente a 1% (um por cento) do valor estimado para a contratação, nos termos do Art. 58, §§ 1º e 2º e seus incisos, da Lei 14.133/21, dentre as modalidades: caução em dinheiro, cheque ou título da dívida pública, seguro garantia ou fiança bancária, a fim de proteger a PMP contra atos ou omissões da Licitante;

a) A caução em dinheiro (moeda corrente e cheque) a licitante fará a comprovação mediante a apresentação de depósito, em Documento de Arrecadação Municipal – DAM, em nome da Prefeitura Municipal de Ponta de Pedras, referente à Concorrência Eletrônica nº 3.2026-006 e deverá ser comprovado através de seu respectivo comprovante de depósito;

b) A Fiança bancária ou seguro-garantia deverá estar acompanhado de seu respectivo comprovante de pagamento;

c) O comprovante de garantia de que se trata o subitem 13.9, deverá estar contido no ENVELOPE Nº 01 Habilitação.

d) A garantia de proposta das licitantes não vencedoras será restituída no prazo de até 60 (sessenta) dias, contados a partir da homologação.

e) A garantia de proposta da licitante vencedora será liberada quando assinado o contrato.

14. DO REAJUSTE

14.1. As regras acerca do reajuste do valor contratual são as estabelecidas no Termo de Contrato, anexo a este Edital.

15. DAS SANÇÕES ADMINISTRATIVAS

15.1. Comete infração administrativa, nos termos do Art. 155 ao 163, da Lei nº 14.133/2021, o licitante/adjudicatário que:

15.1.1. Dar causa à inexecução parcial do contrato;

COMISSÃO DE LICITAÇÃO
Fls.
Rubrica

15.1.2. Dar causa à inexecução parcial do contrato que cause grave dano à Administração, ao funcionamento dos serviços públicos ou ao interesse coletivo;

15.1.3. Dar causa à inexecução total do contrato;

15.1.4. Deixar de entregar a documentação exigida para o certame;

15.1.5. Não manter a proposta, salvo em decorrência de fato superveniente devidamente justificado;

15.1.6. Não celebrar o contrato ou não entregar a documentação exigida para a contratação, quando convocado dentro do prazo de validade de sua proposta;

15.1.7. Ensejar o retardamento da execução ou da entrega do objeto da licitação sem motivo justificado;

15.1.8. Apresentar declaração ou documentação falsa exigida para o certame ou prestar declaração falsa durante a licitação ou a execução do contrato;

15.1.9. Fraudar a licitação ou praticar ato fraudulento na execução do contrato;

15.1.10. Comportar-se de modo inidôneo ou cometer fraude de qualquer natureza;

15.1.11. Praticar atos ilícitos com vistas a frustrar os objetivos da licitação;

15.1.12. Praticar ato lesivo previsto no art. 5º da Lei nº 12.846, de 1º de agosto de 2013.

15.2. **Serão aplicadas ao responsável pelas infrações administrativas previstas nesta Lei as seguintes sanções**:

15.2.1. Advertência;

15.2.2. Multa;

15.2.3. Impedimento de licitar e contratar;

15.2.4. Declaração de inidoneidade para licitar ou contratar;

15.3. A penalidade de multa pode ser aplicada cumulativamente com as demais sanções

15.4. DA FRAUDE E DA CORRUPÇÃO – Os licitantes e o contratado devem observar e fazer observar, por seus fornecedores e subcontratados, se admitida à subcontratação, o mais alto padrão de ética durante todo o processo de licitação, de contratação e de execução do objeto contratual.

15.4.1. PARA OS PROPÓSITOS DESTA CLÁUSULA, DEFINEM-SE AS SEGUINTES PRÁTICAS:

a) PRÁTICA CORRUPTA: Oferecer, dar, receber ou solicitar, direta ou indiretamente, qualquer vantagem com o objetivo de influenciar a ação de servidor público no processo de licitação ou na execução do contrato;

b) PRÁTICA FRAUDULENTA: A falsificação ou omissão dos fatos, com o objetivo de influenciar o processo de licitação ou de execução do contrato;

c) PRÁTICA CONCERTADA: Esquematizar ou estabelecer um acordo entre dois ou mais licitantes, com ou sem o conhecimento de representantes ou prepostos do órgão licitador, visando estabelecer preços em níveis artificiais e não-competitivos;

d) PRÁTICA COERCITIVA: Causar danos ou ameaçar, direta ou indiretamente, às pessoas ou sua propriedade, visando influenciar sua participação em um processo licitatório ou afetar a execução do contrato;

COMISSÃO DE LICITAÇÃO
Fls.
Rubrica

e) PRÁTICA OBSTRUTIVA: Destruir, falsificar, alterar ou ocultar provas em inspeções ou fazer declarações falsas aos representantes do organismo financeiro multilateral, com o objetivo de impedir materialmente a apuração de alegações de prática prevista acima; atos cuja intenção seja impedir materialmente o exercício do direito de o organismo financeiro multilateral promover inspeção

16. DA IMPUGNAÇÃO AO EDITAL E DO PEDIDO DE ESCLARECIMENTOS

16.1. Até 03 (três) dias úteis antes da data designada para a abertura da sessão pública, qualquer pessoa poderá impugnar este Edital e/ou solicitar pedido de esclarecimento.

16.2. A impugnação e/ou esclarecimento deverá ser realizada por forma eletrônica, por petição dirigida ou protocolada exclusivamente no endereço www.bnc.org.br.

16.3. A resposta à impugnação ou ao pedido de esclarecimento será divulgada no Bolsa Nacional de Compras, limitado ao último dia útil anterior à data da abertura do certame.

16.4. Acolhida a impugnação, será definida e publicada nova data para a realização do certame, exceto quando, inquestionavelmente, a alteração não afetar a formulação das propostas.

16.5. Os pedidos de esclarecimentos referentes a este processo licitatório deverão ser enviados ao Agente de Contratação, até 03 (três) dias úteis anteriores à data designada para abertura da sessão pública, exclusivamente por meio eletrônico via internet, no endereço www.bnc.org.br.

16.6. O Agente de Contratação responderá aos pedidos de esclarecimentos no prazo de até 03 (três) dias úteis, contado da data de recebimento do pedido, e poderá requisitar subsídios formais aos responsáveis pela elaboração do edital e dos anexos.

16.7. As impugnações e pedidos de esclarecimentos não suspendem os prazos previstos no certame, salvo quando se amoldarem ao Art. 55° § 1º, da Lei nº 14.133/2021.

16.7.1. A concessão de efeito suspensivo à impugnação é medida excepcional e deverá ser motivada pelo Agente de Contratação, nos autos do processo de licitação.

16.8. As respostas às impugnações e aos esclarecimentos solicitados, bem como outros avisos de ordem geral, serão cadastradas no sítio www.bnc.org.br, sendo de responsabilidade dos licitantes, seu acompanhamento.

17. DA FISCALIZAÇÃO E RECEBIMENTO DO SERVIÇO

17.1. A fiscalização da obra executada será de competência e responsabilidade da fiscalização desta secretaria municipal ou do órgão público municipal, devidamente indicado e designado para esta finalidade, a quem caberá verificar se no seu desenvolvimento estão sendo cumpridos o termo do contrato, os projetos, especificações e demais requisitos, bem como autorizar os pagamentos de faturas, substituição de materiais, alterações de projetos, solucionar problemas executivos, assim como participar de todos os atos que se fizerem necessários para a fiel execução do serviços contratados.
17.2. A fiscalização se efetivará no local da obra.
17.3. A fiscalização atuará desde o início dos trabalhos até o recebimento definitivo das obras e será exercido no interesse exclusivo desta Secretaria e não exclui nem reduz a responsabilidade da Contratada, inclusive de terceiros, por qualquer irregularidade.

COMISSÃO DE LICITAÇÃO
Fls.
Rubrica

17.4. O documento hábil para a comprovação, registro e avaliação de todos os fatos e assuntos relacionados e referentes a execução da obra será o LIVRO DE OCORRÊNCIAS, onde tanto a Contratada quanto a fiscalização deverão proceder as anotações visando a comprovação real do andamento das obras e execução dos termos do contrato, sendo visado diariamente por profissionais credenciados por ambas as partes.
17.5. A fiscalização poderá exigir a substituição de qualquer empregado da Contratada, ou de seus contratados no interesse dos serviços, assim como aceitar a substituição dos integrantes da equipe técnica contratada, através de solicitação por escrito da mesma.
17.6. Concluídos a obra, se estiverem em perfeitas condições serão recebidos provisoriamente pela fiscalização e pelo responsável pelo seu acompanhamento, que lavrará o Termo de Recebimento Provisório.
17.7. A Contratada fica obrigada a manter as obras e serviços por sua conta e risco em perfeitas condições de conservação e funcionamento, até ser lavrado o Termo de Recebimento Definitivo.
17.8. Decorridos 30 (trinta) dias do Termo de Recebimento Provisório, se as obras de correção das anormalidades porventura verificadas forem executadas e aceitos pela Comissão de Vistoria, e comprovado o pagamento de contribuição devida a Previdência Social relativa ao período de execução da obra, será lavrado o "Termo de Recebimento Definitivo".
17.9. Aceitas as obras e serviços, a responsabilidade da contratada pela qualidade, correção e segurança nos trabalhos, subsiste na forma da Lei.

18. DISPOSIÇÕES FINAIS

18.1. À Secretaria Municipal compete anular esta Concorrência por ilegalidade, de ofício ou por provocação de qualquer pessoa, e revogar o certame por considerá-lo inoportuno ou inconveniente diante de fato superveniente, mediante ato escrito e fundamentado.

18.1.1. A anulação da Concorrência induz à do contrato.

18.2. As licitantes não terão direito à indenização em decorrência da anulação do procedimento licitatório.

18.3. É facultado ao Agente de Contratação ou à autoridade superior, em qualquer fase desta Concorrência, promover diligência destinada a esclarecer ou completar a instrução do processo, vedada a inclusão posterior de informação ou de documentos que deveriam ter sido apresentados para fins de classificação e habilitação.

18.4. No julgamento das propostas e na fase de habilitação, o Agente de Contratação poderá sanar erros ou falhas que não alterem a substância das propostas e dos documentos e a sua validade jurídica, mediante despacho fundamentado, registrado em ata e acessível a todos, atribuindo-lhes validade e eficácia para fins de classificação e habilitação.

18.5. Na contagem dos prazos estabelecidos neste Edital e seus Anexos, excluir-se-á o dia do início e incluir-se-á o do vencimento. Só se iniciam e vencem os prazos em dias de expediente na Administração.

18.6. Os documentos eletrônicos produzidos com a utilização de processo de certificação disponibilizada pela ICP-Brasil, nos termos da Medida Provisória nº 2.200-2, de 24 de agosto de 2001, serão recebidos e presumidos verdadeiros em relação aos signatários, dispensando-se o envio de documentos originais e cópias autenticadas em papel.

18.7. Aplicam-se às cooperativas enquadradas na situação do art. 34 da Lei nº 11.488, de 15 de junho de 2007, todas as disposições relativas às microempresas e empresas de pequeno porte.

COMISSÃO DE LICITAÇÃO
Fls.
Rubrica

18.8. Em caso de divergência entre normas infra legais e as contidas neste Edital, prevalecerão as últimas.

18.9. Esta Concorrência poderá ter a data de abertura da sessão pública transferida por conveniência da Administração.

18.10. Do foro, as questões decorrentes da execução deste Instrumento, que não possam ser dirimidas administrativamente, serão processadas e julgadas no Foro da Cidade de Ponta de Pedras/PA, com exclusão de qualquer outro, por mais privilegiado que seja.

18. DOS ANEXOS:

18.1. Integram este Edital, para todos os fins e efeitos, os seguintes anexos:

18.1.1. ANEXO I – ETP
18.1.2. ANEXO II - Projeto Básico/TR;
18.1.3. ANEXO III – Documentos Técnicos de Engenharia;
18.1.4. ANEXO III – Declaração de Enquadramento;
18.1.5. ANEXO IV – Declaração de Fatos Supervenientes;
18.1.6. ANEXO V – Declaração de que não Emprega Menor
18.1.7. ANEXO VI – Minuta de Contrato

Ponta de Pedras/PA, XXXXXXXXXXXXXXXX

COMISSÃO DE LICITAÇÃO Fls. Rubrica

ANEXO – I ESTUDO TÉCNICO PRELIMINAR – ETP

(Art. 18, §1º, da Lei nº 14.133/2021 c/c IN SEGES/ME nº 58/2022)

Objeto: Contratação de empresa de engenharia especializada para a execução de obra de PAVIMENTAÇÃO ASFÁLTICA DE VIAS URBANAS no Município de Ponta de Pedras/PA, compreendendo 15 (quinze) logradouros, com extensão total de 4.260,00 m (quatro mil, duzentos e sessenta metros) e área total de 21.550,00 m² (vinte e um mil, quinhentos e cinquenta metros quadrados), incluídos os serviços preliminares, mobilização e desmobilização, terraplenagem, pavimentação asfáltica, dispositivos de drenagem e sinalização viária, em decorrência e com recursos do CONVÊNIO Nº 060/2026 – SEINFRA/PA (Secretaria de Estado de Infraestrutura e Logística), Processo Estadual nº 2026/2757601, conforme Plano de Trabalho aprovado, e da respectiva contrapartida municipal.", com vistas à deflagração do devido processo de contratação, em cumprimento ao objeto do Convênio nº 060/2026 – SEINFRA/PA, conforme levantamento técnico realizado por esta Secretaria

1. DESCRIÇÃO DA NECESSIDADE DA CONTRATAÇÃO (Art. 18, §1º, I)

A presente contratação decorre da necessidade de dotar de pavimentação asfáltica 15 (quinze) vias urbanas do Município de Ponta de Pedras/PA, hoje em revestimento primário (terra/piçarra), condição que, no regime de chuvas amazônico, gera lama e, na estiagem, poeira, comprometendo trafegabilidade, segurança viária, acessibilidade, salubridade e a circulação de pessoas e bens.

A demanda foi formalizada no Documento de Formalização de Demanda – DFD do setor requisitante e está lastreada no Convênio nº 060/2026, firmado com a Secretaria de Estado de Infraestrutura e Logística – SEINFRA/PA (Processo Estadual nº 2026/2757601), com repasse estadual e contrapartida municipal, cabendo à Administração dar regular andamento à execução do objeto conveniado, sob pena de devolução dos recursos e responsabilização.

As condições atuais das vias estão documentadas no Registro Fotográfico que integra o Anexo I deste Estudo, evidenciando a precariedade do leito viário e a pertinência da intervenção.

CONDICIONANTE LOGÍSTICA: o Município situa-se na Ilha do Marajó, com sede banhada pelo Rio Marajó-Açu, distante cerca de 44 km de Belém (aprox. 2 horas de embarcação) e com acesso EXCLUSIVAMENTE FLUVIAL. O transporte de cimento asfáltico (CAP), agregados, usina, equipamentos e insumos depende de balsas/embarcações, sujeitas a marés, sazonalidade e restrição de calado; a jazida de materiais (Curima) dista cerca de 10 km da sede. Tais fatores elevam custo e prazo e devem ser expressamente considerados pelos licitantes, para assegurar propostas exequíveis (art. 59, III e IV, da Lei nº 14.133/2021).

2. PREVISÃO DA CONTRATAÇÃO NO PLANO DE CONTRATAÇÕES ANUAL (Art. 18, §1º, II)

Até a presente data, o Município de Ponta de Pedras/PA não dispõe de Plano de Contratações Anual – PCA formalmente publicado. A necessidade foi identificada no DFD, instrumento hábil a subsidiar a elaboração/atualização do PCA (art. 12, VII, da Lei nº 14.133/2021).

A ausência de PCA não obsta o prosseguimento, uma vez que a despesa encontra lastro na Lei Orçamentária Anual – LOA vigente, no Plano Plurianual e nos recursos do Convênio nº 060/2026 – SEINFRA/PA (transferência voluntária), assegurada a compatibilidade com as leis orçamentárias (art. 18, caput) e a adequação da LRF (arts. 16 e 17 da LC nº 101/2000). Recomenda-se a elaboração e publicação do PCA para exercícios futuros. A IN SEGES/ME nº 58/2022 é adotada como referência de boas práticas, por analogia.

3. REQUISITOS DA CONTRATAÇÃO (Art. 18, §1º, III)

3.1. A contratada deverá executar a obra conforme projeto básico, memoriais, especificações técnicas (pavimentação em CBUQ), planilha orçamentária e cronograma físico-financeiro, observadas as normas da ABNT e do DNIT (regularização de subleito – DNIT 137/2010; imprimação – DNIT 144/2014; CBUQ – DNIT 031/2006; sinalização – CTB/Lei nº 9.503/97) e as condições do Convênio nº 060/2026 – SEINFRA/PA.

COMISSÃO DE LICITAÇÃO
Fls.
Rubrica

3.2. Habilitação técnica: comprovação de aptidão para execução de obra de pavimentação asfáltica de características semelhantes (atestados com acervo/CAT do CREA/CAU) e indicação de responsável técnico (art. 67).

3.3. Habilitação econômico-financeira compatível com o vulto da obra e regularidade jurídica, fiscal, social e trabalhista (arts. 62 a 70).

3.4. Requisitos de sustentabilidade, segurança do trabalho (PCMSO/PGR, EPIs) e sinalização de obra, com placa padrão do órgão financiador.

3.5. SUBCONTRATAÇÃO: Será ADMITIDA a subcontratação PARCIAL do objeto, limitada a 30% (trinta por cento) do valor global do contrato, mediante prévia e expressa anuência da Administração e comprovação de qualificação da subcontratada, VEDADA a subcontratação da parcela de maior relevância técnica e valor — execução do pavimento em CBUQ (camada de rolamento) — preservada a responsabilidade integral da contratada, nos termos do art. 122 da Lei nº 14.133/2021; as condições serão detalhadas no Termo de Referência e no contrato.

3.6. GARANTIA DA PROPOSTA (SEGURO DA PROPOSTA): Será EXIGIDA a garantia da proposta (bid bond), de forma OBRIGATÓRIA, no percentual de 1% (um por cento) sobre o valor estimado da contratação, na modalidade seguro-garantia, nos termos do art. 58 da Lei nº 14.133/2021, como condição de participação/habilitação, a ser reproduzida no edital.

3.7. GARANTIA DE EXECUÇÃO CONTRATUAL (SEGURO DO CONTRATO): Será EXIGIDA, de forma OBRIGATÓRIA, garantia de execução no percentual de 5% (cinco por cento) do valor do contrato, na modalidade seguro-garantia, admitida a substituição pelas demais modalidades do art. 96, §1º, nos termos dos arts. 96 a 98 da Lei nº 14.133/2021, dada a relevância do objeto e a condicionante logística de acesso fluvial.

4. ESTIMATIVAS DAS QUANTIDADES (Art. 18, §1º, IV)

O objeto totaliza 4.260,00 m de extensão e 21.550,00 m² de área a pavimentar, distribuídos em 15 vias dos bairros Lago Azul, Vila Nova, Mangabeira, Centro e Campinho, conforme relação georreferenciada (coordenadas, larguras e extensões) elaborada pelo Departamento de Engenharia. Os quantitativos dos serviços constam da planilha orçamentária e da memória de cálculo (base SINAPI Fev/2026 desonerado e SEOP/SEDOP Mar/2026), destacando-se: 20.448,00 m² de imprimação/pintura de ligação; 721,08 m³ de CBUQ (e=3,5 cm); 8.649,02 ml de meio-fio/sarjeta; além dos serviços de terraplenagem, transportes, drenagem e sinalização.

O quadro abaixo resume as 15 vias:

Item	Logradouro / Bairro	Larg.(m)	Ext.(m)	Área(m²)
01	Rua Deolindo Monteiro – Lago Azul	5,00	400,00	2.000,00
02	Rua Principal do Lago Azul (Dom Angelo) – Lago Azul	5,00	500,00	2.500,00
03	Rua Joaquim Noronha – Lago Azul	5,00	450,00	2.250,00
04	Travessa 15 de Maio – Lago Azul	5,00	110,00	550,00
05	Rua Principal do Vila Nova (Mangabeira→cidade) – Vila Nova	5,50	700,00	3.850,00
06	Rua Principal do Vila Nova (ponte→Mangabeira) – Vila Nova	5,00	400,00	2.000,00
07	Rua Conj. Margarida 1 – Mangabeira	4,00	200,00	800,00
08	Rua Conj. Margarida 2 – Mangabeira	5,00	150,00	750,00
09	Passagem Bacuri – Mangabeira	4,00	250,00	1.000,00
10	Rua Pistolão – Centro	6,00	400,00	2.400,00
11	Travessa 13 de Maio – Centro	5,00	130,00	650,00
12	Rua Victoria – Centro	5,00	150,00	750,00
13	Passagem da Rua S. Mendes → Pistolão – Campinho	5,00	70,00	350,00
14	Rua Joaquim Boulhosa – Centro	6,00	150,00	900,00
15	Rua Lauro Sodré – Centro	4,00	200,00	800,00

COMISSÃO DE LICITAÇÃO
Fls.
Rubrica

	TOTAL		**4.260,00**	**21.550,00**

5. LEVANTAMENTO DE MERCADO (Art. 18, §1º, V)

Foram consideradas as soluções tecnicamente cabíveis para revestimento: (i) Concreto Betuminoso Usinado a Quente – CBUQ; (ii) Tratamento Superficial Duplo – TSD; e (iii) pavimento intertravado (bloco sextavado). Optou-se pelo CBUQ por sua durabilidade, conforto ao rolamento, adequação ao tráfego urbano e compatibilidade com as diretrizes do convênio e do projeto, conforme especificações técnicas.

Quanto ao mercado fornecedor, o objeto é usualmente executado por empresas de engenharia rodoviária/urbana, havendo competitividade suficiente no Estado do Pará, observadas as condicionantes logísticas locais. Como parâmetro de preços, adotaram-se os sistemas referenciais oficiais SINAPI e SEOP/SEDOP, na forma do art. 23, §§1º e 2º, da Lei nº 14.133/2021, sem prejuízo de complementação por pesquisa de preços na fase seguinte.

6. ESTIMATIVA DO VALOR DA CONTRATAÇÃO (Art. 18, §1º, VI)

A estimativa do valor da contratação foi apurada em planilha orçamentária com base nos referenciais SINAPI (Fev/2026, desonerado) e SEOP/SEDOP (Mar/2026), resultando em custo direto de R$ 4.950.155,32 (quatro milhões, novecentos e cinquenta mil, cento e cinquenta e cinco reais e trinta e dois centavos), acrescido de BDI de 24,96% (R$ 1.235.558,77), perfazendo o valor total estimado de R$ 6.185.714,09 (seis milhões, cento e oitenta e cinco mil, setecentos e quatorze reais e nove centavos), compatível com o Plano de Aplicação do Convênio nº 060/2026 – SEINFRA/PA (repasse de R$ 6.000.000,00 e contrapartida municipal de R$ 185.714,09).

A composição dos custos e a hierarquização dos serviços constam da Curva ABC de Serviços e Insumos que acompanha este processo, destacando-se, como serviço de maior relevância (Classe A), a execução do pavimento em CBUQ, que representa cerca de 51% do valor total. O detalhamento do BDI e das composições de preços integra o orçamento aprovado.

Etapa	Valor s/ BDI (R$)
1. Administração da obra	91.310,64
2. Serviços preliminares	18.561,88
3. Mobilização e desmobilização	9.447,44
4. Terraplenagem	976.166,80
5. Pavimentação (CBUQ)	3.216.797,73
6. Drenagem (meio-fio/sarjeta)	622.556,40
7. Sinalização	15.314,43
Total s/ BDI	**4.950.155,32**
BDI (24,96%)	**1.235.558,77**
TOTAL c/ BDI	**6.185.714,09**

7. DESCRIÇÃO DA SOLUÇÃO COMO UM TODO (Art. 18, §1º, VII)

A solução compreende a execução integral da pavimentação asfáltica das 15 vias, abrangendo: 1) Administração da obra; 2) Serviços preliminares (canteiro, placa de obra padrão do financiador, sinalização e topografia); 3) Mobilização e desmobilização; 4) Terraplenagem (escavação/regularização e compactação de subleito, base/sub-base com material de jazida e transportes); 5) Pavimentação (fresagem, imprimação com CM-30, pintura de ligação com RR-2C e CBUQ, camada de rolamento e=3,5 cm); 6) Drenagem (guia/meio-fio e sarjeta conjugados); e 7) Sinalização viária horizontal e vertical, incluída a acessibilidade (piso tátil e rampas – NBR 9050 e NBR 16537).

COMISSÃO DE LICITAÇÃO
Fls.
Rubrica

O prazo de execução é de 05 (cinco) meses, compatível com a vigência do Convênio nº 060/2026 – SEINFRA/PA, sob regime de empreitada por preço unitário (art. 46, I), com fiscalização municipal, medições conforme serviços executados e emissão de Ordem de Serviço após as providências prévias.

8. JUSTIFICATIVAS PARA O PARCELAMENTO OU NÃO DA CONTRATAÇÃO (Art. 18, §1º, VIII)

Não se recomenda o parcelamento do objeto. Trata-se de obra única e tecnicamente indivisível, cujas etapas (terraplenagem, pavimentação, drenagem e sinalização) são interdependentes e executadas de forma sequencial e integrada nas mesmas frentes de serviço, de modo que o fracionamento comprometeria a padronização, a garantia da obra, a economia de escala e a responsabilização única, além de decorrer de um único instrumento de convênio.

Por essa razão, a adjudicação será global (item único). Ressalva-se que a vedação ao parcelamento não se confunde com a subcontratação parcial admitida no item 3.5, instrumento distinto e compatível com a execução integral pela contratada.

9. DEMONSTRATIVO DOS RESULTADOS PRETENDIDOS (Art. 18, §1º, IX)

Espera-se: melhoria da mobilidade urbana, da segurança viária e da acessibilidade; redução de poeira e lama, com benefícios à saúde pública; valorização urbana e redução de custos de manutenção veicular; escoamento adequado de bens e serviços; e cumprimento tempestivo do objeto conveniado, evitando a devolução de recursos e assegurando a boa e regular aplicação dos recursos públicos (art. 5º da Lei nº 14.133/2021).

10. PROVIDÊNCIAS PRÉVIAS À CELEBRAÇÃO DO CONTRATO (Art. 18, §1º, X)

Previamente à celebração/execução do contrato deverão ser adotadas: I – designação formal, por portaria, do Gestor do contrato e do(a) Fiscal do contrato e Fiscal da obra, recaindo a fiscalização sobre a servidora MÁRCIA CRISTINA FREITAS DA CÂMARA (Departamento de Engenharia), responsável técnica pela relação georreferenciada e pela planilha orçamentária, na forma do art. 117 da Lei nº 14.133/2021; II – apresentação da garantia de execução contratual (seguro-garantia) de 5% (item 3.7); III – emissão da Anotação/Registro de Responsabilidade Técnica (ART/RRT) da execução; IV – comprovação do licenciamento ambiental e da regularidade da jazida (Curima); V – confirmação da dotação orçamentária (LOA) e dos recursos do Convênio nº 060/2026; VI – assinatura do contrato e emissão da Ordem de Serviço.

11. CONTRATAÇÕES CORRELATAS E/OU INTERDEPENDENTES (Art. 18, §1º, XI)

São interdependentes/correlatas: a elaboração/complementação do Projeto Básico e do Projeto Executivo (as built); a supervisão e o controle tecnológico dos serviços (ensaios de compactação, CBUQ e materiais); e a prestação de contas ao órgão concedente (SEINFRA/PA) no âmbito do Convênio nº 060/2026. Tais elementos serão contemplados no Termo de Referência e na gestão contratual.

12. IMPACTOS AMBIENTAIS E MEDIDAS MITIGADORAS (Art. 18, §1º, XII)

A execução observará medidas de controle ambiental: destinação adequada do material inservível (bota-fora licenciado), uso de jazida regularmente licenciada (Curima), controle de emissões e temperatura da usina de asfalto, gestão de resíduos, umectação de vias para redução de poeira e sinalização de segurança. Deverão ser atendidas as exigências dos órgãos ambientais competentes e as normas técnicas aplicáveis, com as licenças pertinentes anexadas ao processo.

13. POSICIONAMENTO CONCLUSIVO (Art. 18, §1º, XIII)

COMISSÃO DE LICITAÇÃO Fls. Rubrica

Diante do exposto, conclui-se pela VIABILIDADE TÉCNICA, ECONÔMICA E AMBIENTAL da contratação, sendo esta a solução mais vantajosa e aderente ao interesse público e ao Convênio nº 060/2026 – SEINFRA/PA.

Recomenda-se: (a) modalidade CONCORRÊNCIA, critério de julgamento MENOR PREÇO, modo de disputa aberto (arts. 28, II, e 33); (b) regime de empreitada por preço unitário (art. 46, I); (c) valor estimado de R$ 6.185.714,09 (com BDI de 24,96%); (d) prazo de execução de 05 (cinco) meses; (e) SUBCONTRATAÇÃO PARCIAL admitida até 30%, vedada quanto ao CBUQ (item 3.5); (f) GARANTIA DA PROPOSTA obrigatória de 1% em seguro-garantia (item 3.6) e GARANTIA DE EXECUÇÃO obrigatória de 5% em seguro-garantia (item 3.7); (g) fiscalização a cargo da servidora Márcia Cristina Freitas da Câmara (Fiscal do Contrato e Fiscal da Obra).

Recomenda-se o prosseguimento com a elaboração do Termo de Referência/Projeto Básico, da Matriz de Riscos e da Pesquisa de Preços, nos termos do art. 18 da Lei nº 14.133/2021.

Ponta de Pedras/PA, 02 julho de 2026

Setor requisitante

RAIMUNDO SANDOVAL AMOEDO BARBOSA:20719833272
Assinado de forma digital por RAIMUNDO SANDOVAL AMOEDO BARBOSA:20719833272

RAIMUNDO SANDOVAL AMOEDO BARBOSA
Secretário Municipal de Obras – Setor Requisitante

Responsável pela elaboração do ETP

MARCIA CRISTINA FREITAS DA CAMARA:29365465249
Assinado de forma digital por MARCIA CRISTINA FREITAS DA CAMARA:29365465249

MÁRCIA CRISTINA FREITAS DA CÂMARA
Departamento de Engenharia (art. 117 da Lei nº 14.133/2021)

APROVAÇÃO DA AUTORIDADE COMPETENTE

Aprovo o presente Estudo Técnico Preliminar – ETP, reconhecendo a viabilidade e a conveniência da contratação, e autorizo o prosseguimento do processo com a elaboração do Termo de Referência/Projeto Básico, da Matriz de Riscos e da Pesquisa de Preços, nos termos do art. 18 da Lei nº 14.133/2021 e do Convênio nº 060/2026 – SEINFRA/PA.

CONSUELO MARIA DA SILVA CASTRO:27087239287
Assinado de forma digital por CONSUELO MARIA DA SILVA CASTRO:27087239287

CONSUELO MARIA DA SILVA CASTRO
Prefeita Municipal de Ponta de Pedras/PA

COMISSÃO DE LICITAÇÃO
Fls.
Rubrica

ANEXO I – REGISTRO FOTOGRÁFICO DAS VIAS

Situação atual das vias objeto da pavimentação (Relatório Fotográfico – maio/2026, Ponta de Pedras/PA).



Foto 01

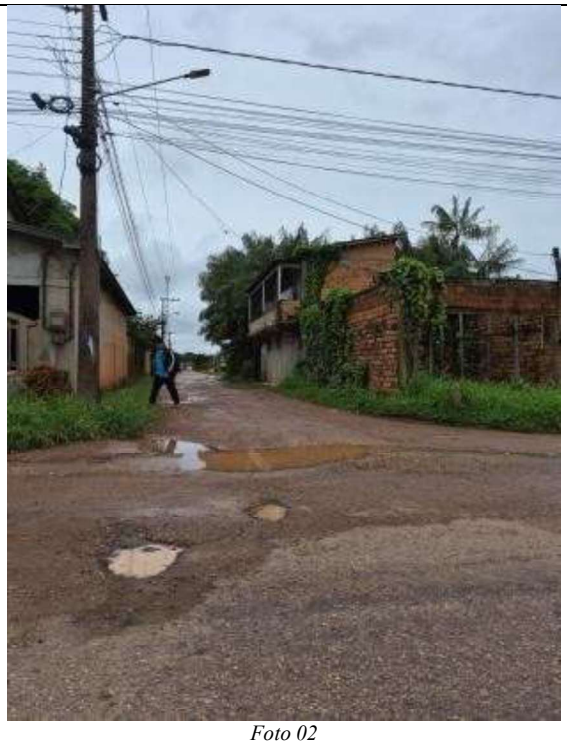

Foto 02

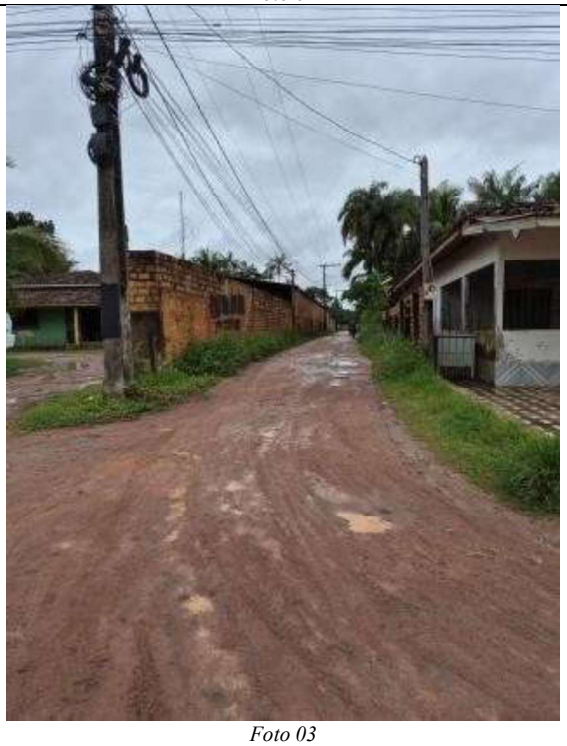

Foto 03

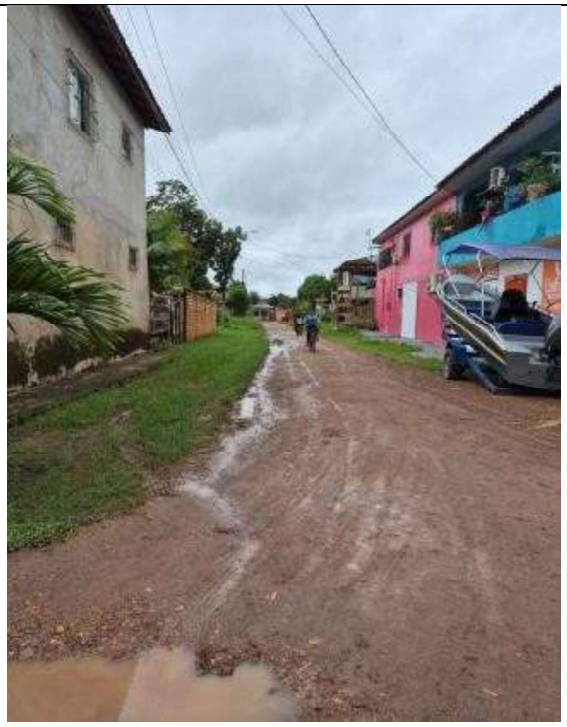

Foto 04

COMISSÃO DE LICITAÇÃO
Fls.
Rubrica



Foto 05

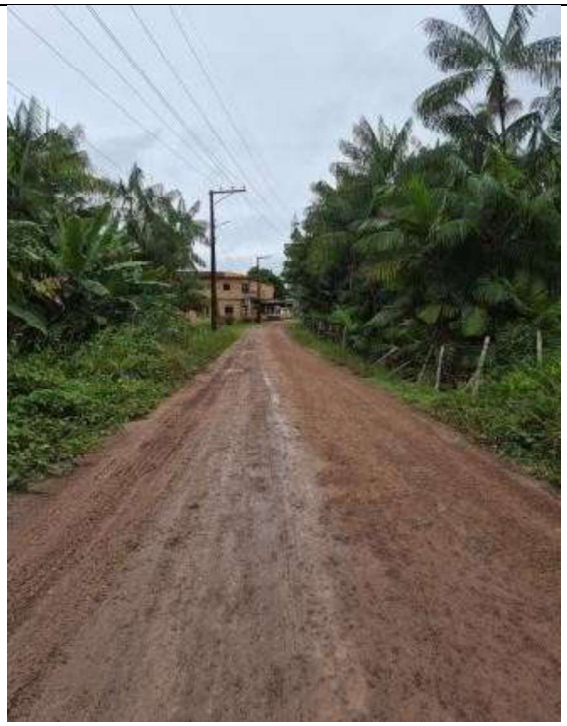

Foto 06



Foto 07

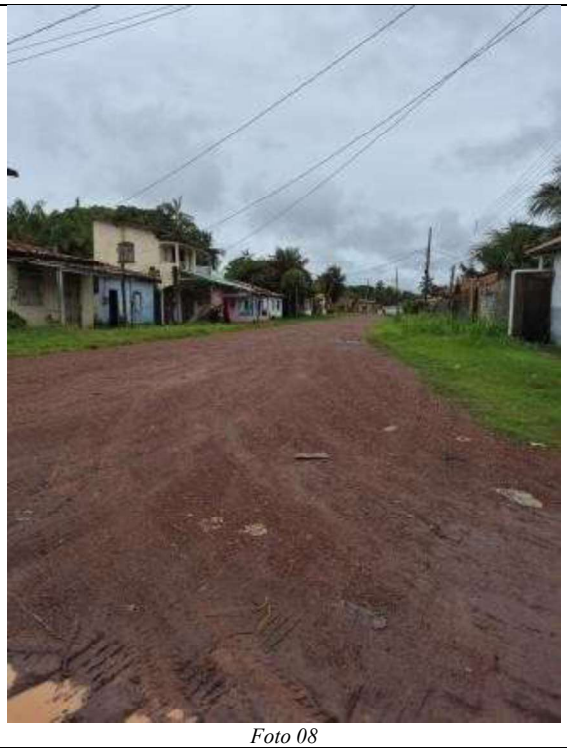

Foto 08

COMISSÃO DE LICITAÇÃO Fls. Rubrica



Foto 09

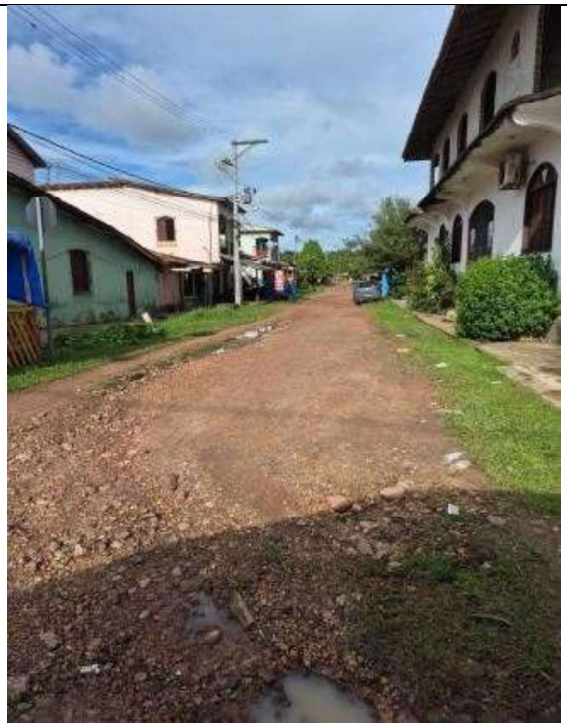

Foto 10



Foto 11



Foto 12

COMISSÃO DE LICITAÇÃO
Fls.
Rubrica



Foto 13



Foto 14



Foto 15

COMISSÃO DE LICITAÇÃO
Fls.
Rubrica

ANEXO II – PAINEL GRÁFICO

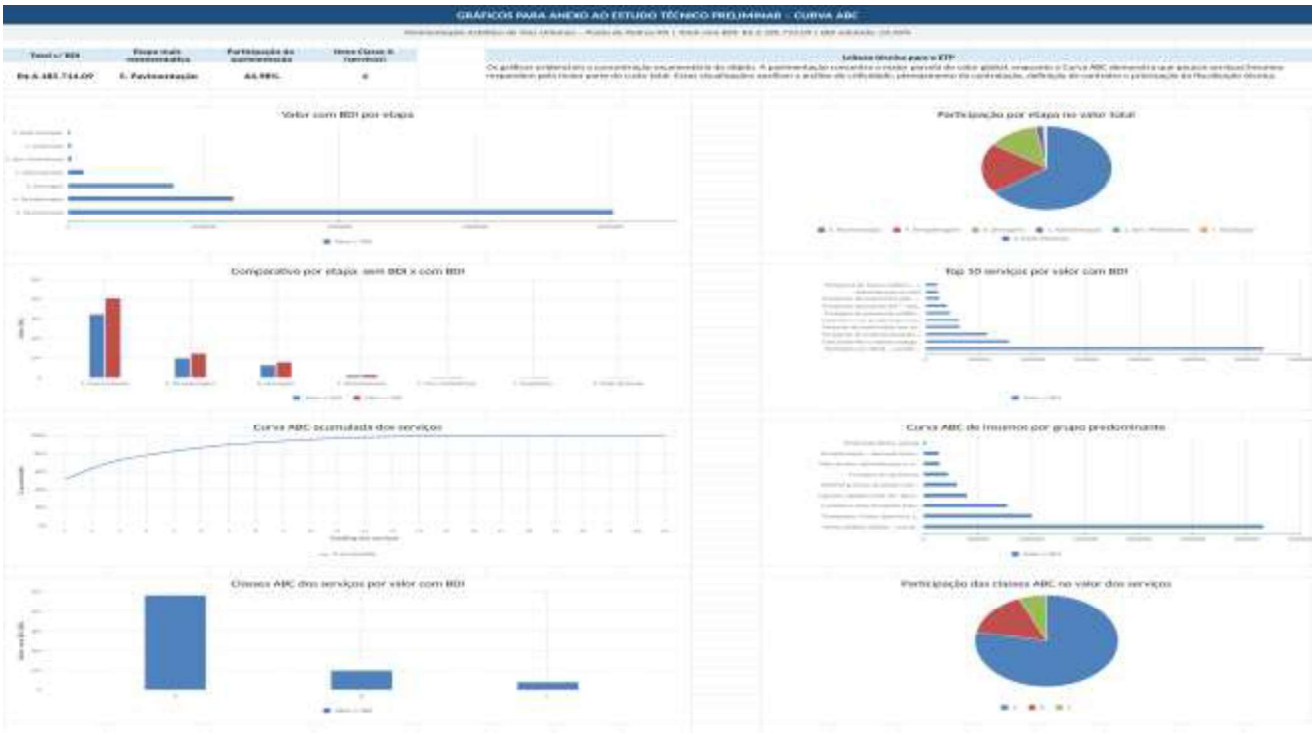


Valor com BDI por etapa
3. Mob./Desmob.
7. Sinalização
2. Serv. Preliminares
1. Administração
6. Drenagem
4. Terraplenagem
5. Pavimentação
0
1000000
2000000
3000000
4000000
Valor c/ BDI

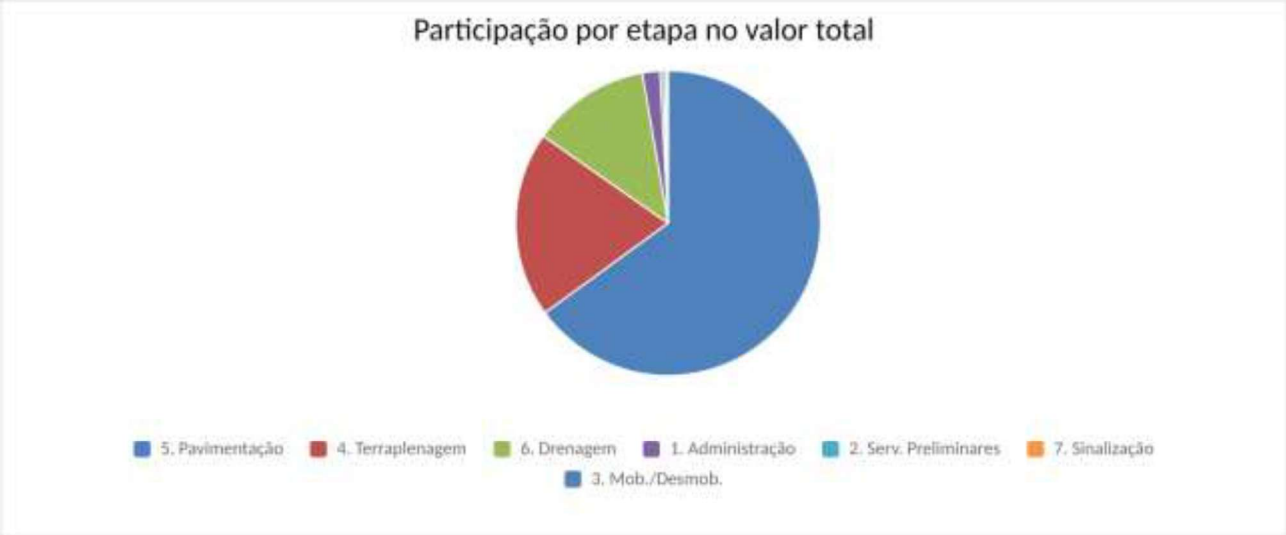
Participação por etapa no valor total
5. Pavimentação
4. Terraplenagem
6. Drenagem
1. Administração
2. Serv. Preliminares
7. Sinalização
3. Mob./Desmob.

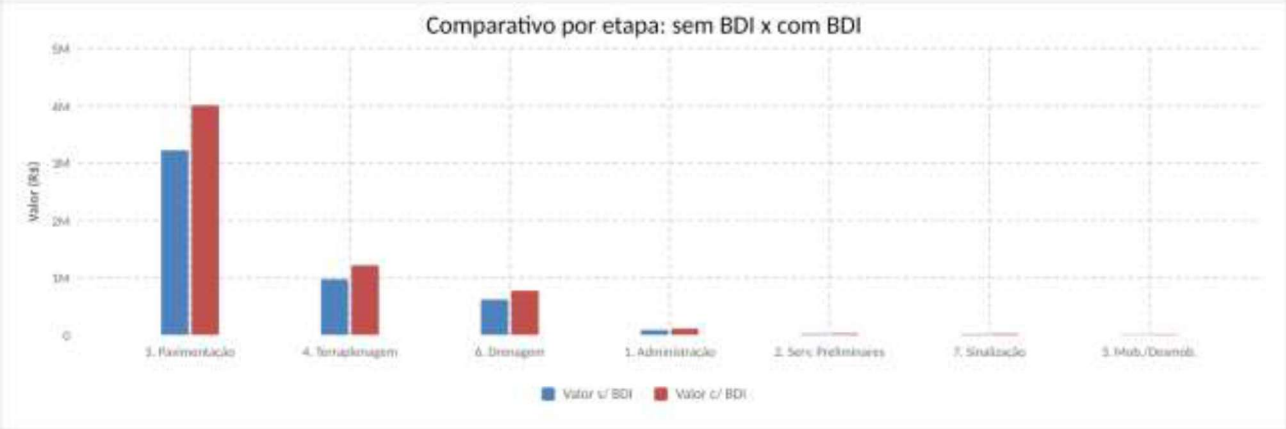
Comparativo por etapa: sem BDI x com BDI
Valor (R$)
5M
4M
3M
2M
1M
0
3. Pavimentação
4. Terraplenagem
6. Drenagem
1. Administração
2. Serv. Preliminares
7. Sinalização
3. Mob./Desmob.
Valor s/ BDI
Valor c/ BDI

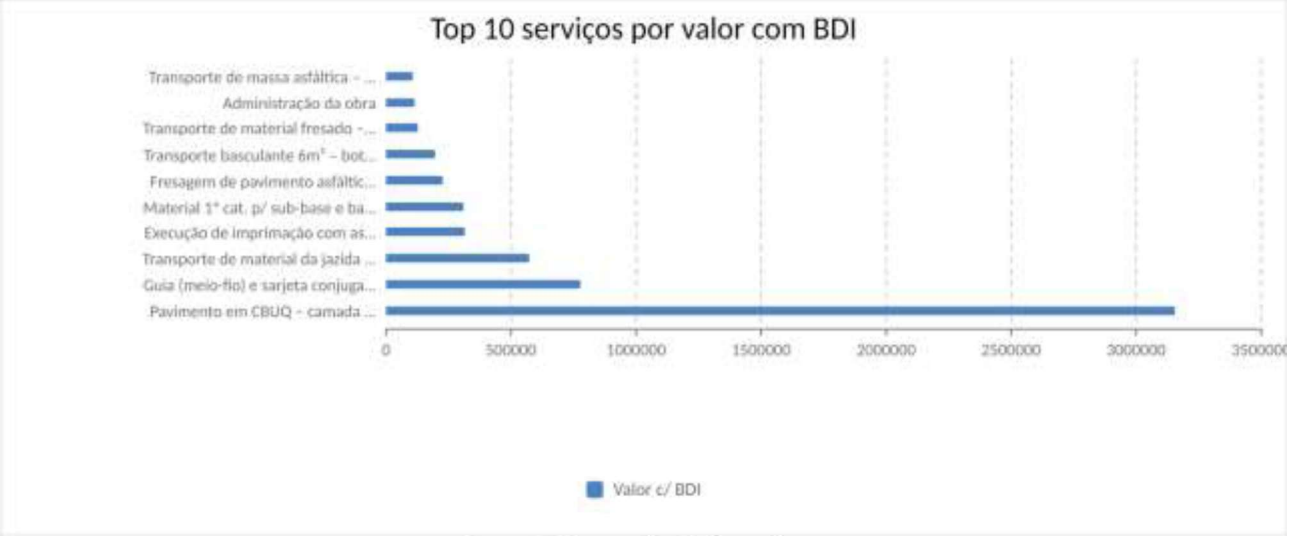
Top 10 serviços por valor com BDI
Transporte de massa asfáltica - ...
Administração da obra
Transporte de material fresado -...
Transporte basculante 6m³ – bot...
Fresagem de pavimento asfáltic...
Material 1ª cat. p/ sub-base e ba...
Execução de imprimação com as...
Transporte de material da jazida ...
Guia (meio-fio) e sarjeta conjuga...
Pavimento em CBUQ - camada ...
0
500000
1000000
1500000
2000000
2500000
3000000
3500000
Valor c/ BDI

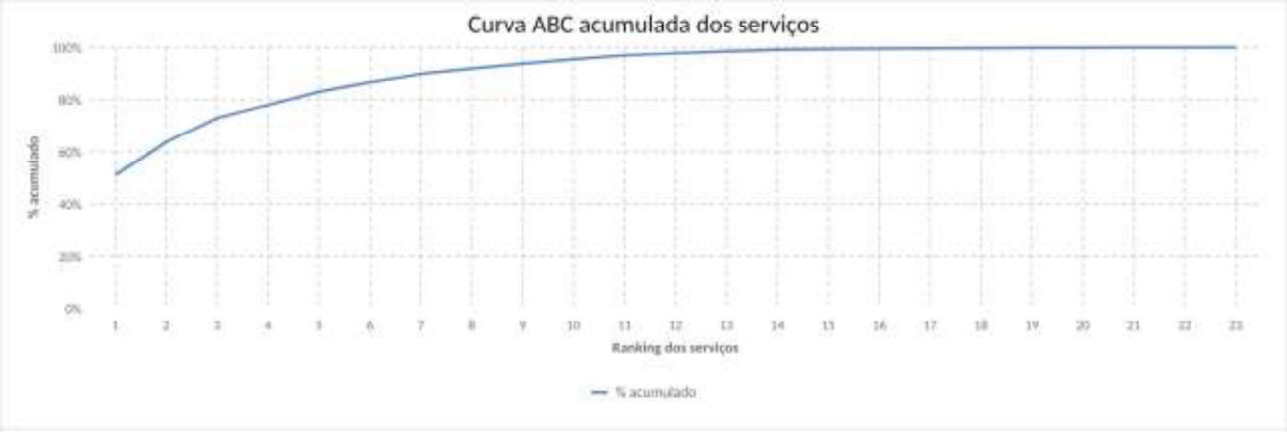
Curva ABC acumulada dos serviços
% acumulado
100%
80%
60%
40%
20%
0%
1
2
3
4
5
6
7
8
9
10
11
12
13
14
15
16
17
18
19
20
21
22
23
Ranking dos serviços
% acumulado

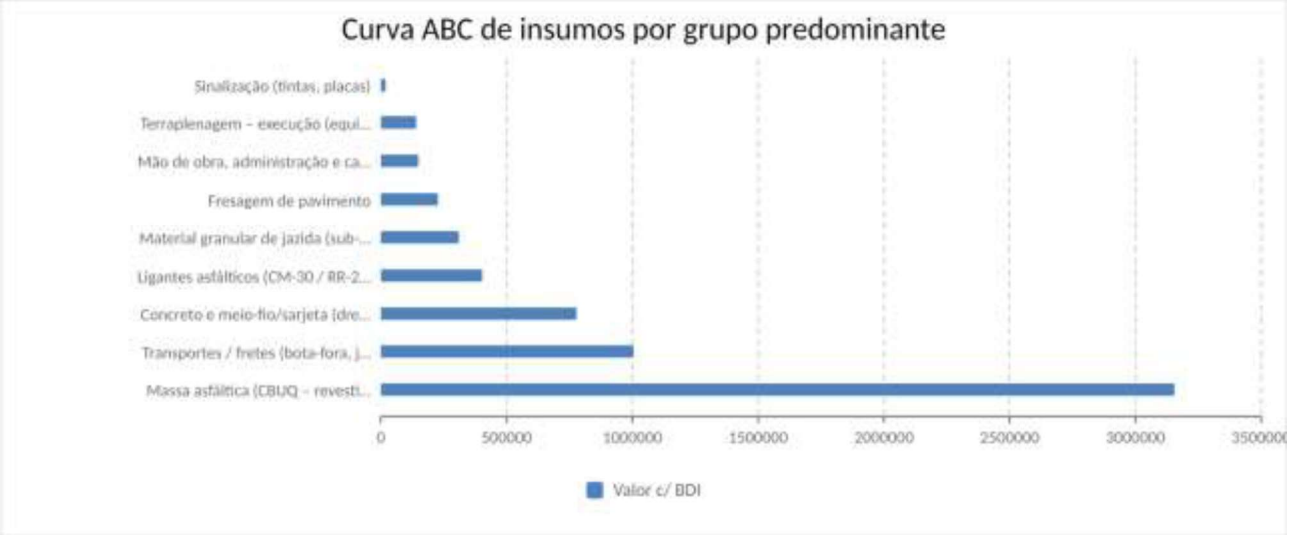
Curva ABC de insumos por grupo predominante
Sinalização (tintas, placas)
Terraplenagem – execução (equi...
Mão de obra, administração e ca...
Fresagem de pavimento
Material granular de jazida (sub-...
Ligantes asfálticos (CM-30 / RR-2...
Concreto e meio-fio/sarjeta (dre...
Transportes / fretes (bota-fora, j...
Massa asfáltica (CBUQ – revesti...
0
500000
1000000
1500000
2000000
2500000
3000000
3500000
Valor c/ BDI


Classes ABC dos serviços por valor com BDI
Valor com BDI (R$)
A
B
C
Valor c/ BDI

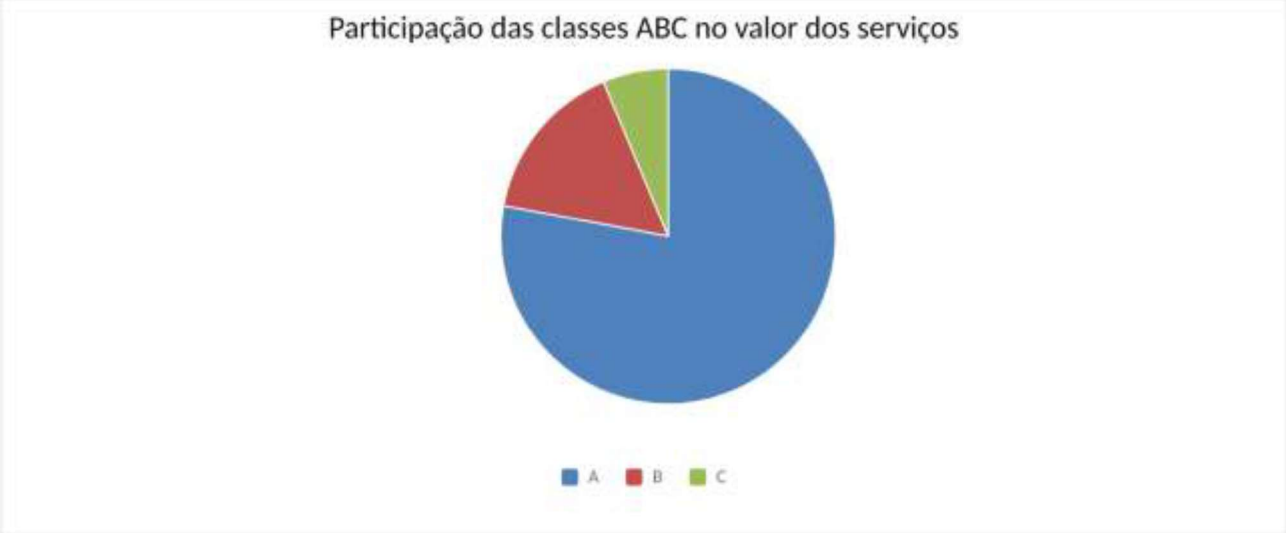
Participação das classes ABC no valor dos serviços
A
B
C

ANEXO II - PROJETO BÁSICO/TERMO DE REFERÊNCIA

1. CONDIÇÕES GERAIS DA CONTRATAÇÃO

1.1. Do objeto

1.1.1. Contratação de empresa de engenharia especializada para a execução de obra de PAVIMENTAÇÃO ASFÁLTICA DE VIAS URBANAS no Município de Ponta de Pedras/PA, compreendendo 15 (quinze) logradouros, com extensão total de 4.260,00 m (quatro mil, duzentos e sessenta metros) e área total de 21.550,00 m² (vinte e um mil, quinhentos e cinquenta metros quadrados), incluídos os serviços preliminares, mobilização e desmobilização, terraplenagem, pavimentação asfáltica, dispositivos de drenagem e sinalização viária, em decorrência e com recursos do CONVÊNIO Nº 060/2026 – SEINFRA/PA (Secretaria de Estado de Infraestrutura e Logística), Processo Estadual nº 2026/2757601, conforme Plano de Trabalho aprovado, e da respectiva contrapartida municipal.

1.1.2. A obra abrange as 15 (quinze) vias relacionadas no quadro de itens e no ANEXO (relação georreferenciada), com os quantitativos, especificações técnicas, memoriais, planilha orçamentária e cronograma físico-financeiro que integram este Termo de Referência e o processo administrativo, independentemente de transcrição.

1.1.3. O objeto classifica-se como OBRA de engenharia (art. 6º, XII, da Lei nº 14.133/2021), de natureza comum, sendo o regime de execução o de empreitada por preço unitário (art. 46, I).

1.2. Da natureza continuada ou não

1.2.1. Os serviços não possuem natureza continuada, exaurindo-se com a conclusão e o recebimento definitivo da obra.

1.3. Da vigência e do prazo de execução

1.3.1. O prazo de execução da obra é de 05 (cinco) meses, contados da emissão da Ordem de Serviço, compatível com a vigência do Convênio nº 060/2026 – SEINFRA/PA.

1.3.2. A vigência do contrato será estabelecida de modo a abranger o prazo de execução, os prazos de recebimento provisório e definitivo e a liquidação da despesa, admitida a prorrogação na forma dos arts. 105 a 111 da Lei nº 14.133/2021, observada a vigência do convênio.

1.4. Do enquadramento

1.4.1. A contratação será realizada mediante LICITAÇÃO, na modalidade CONCORRÊNCIA, sob a forma eletrônica, critério de julgamento de MENOR PREÇO global, modo de disputa aberto (arts. 6º, XXXVIII; 28, II; 33; 34 e 56 da Lei nº 14.133/2021).

ITEM	ETAPA / GRUPO DE SERVIÇOS	UNID.	VALOR S/ BDI (R$)	% DO VALOR GLOBAL
01	Administração da obra	serviço	91.310,64	1,84%
02	Serviços preliminares (canteiro, placa, sinalização, topografia)	serviço	18.561,88	0,37%
03	Mobilização e desmobilização	serviço	9.447,44	0,19%
04	Terraplenagem (subleito, base/sub-base, transportes)	serviço	976.166,80	19,72%
05	Pavimentação asfáltica (fresagem, imprimação, pintura, CBUQ e=3,5 cm)	serviço	3.216.797,73	64,98%
06	Drenagem (guia/meio-fio e sarjeta conjugados)	serviço	622.556,40	12,58%
07	Sinalização viária (horizontal e vertical, acessibilidade)	serviço	15.314,43	0,31%
	SUBTOTAL – CUSTO DIRETO (SEM BDI)	—	**4.950.155,32**	**100%**
	BDI (24,96%)	—	**1.235.558,77**	—

	VALOR GLOBAL ESTIMADO (COM BDI)	—	**6.185.714,09**	—

2. FUNDAMENTAÇÃO E DESCRIÇÃO DA NECESSIDADE DA CONTRATAÇÃO

2.1. Da fundamentação

2.1.1. A fundamentação da contratação e da necessidade encontra-se detalhada no Estudo Técnico Preliminar – ETP e no Documento de Formalização de Demanda – DFD, que integram o processo, evidenciando o interesse público na pavimentação das vias.

2.1.2. As vias objeto da contratação encontram-se em revestimento primário, gerando lama no período chuvoso e poeira na estiagem, com prejuízo à mobilidade, à segurança viária, à acessibilidade e à saúde pública, o que justifica a intervenção.

2.2. Da vinculação ao convênio

2.2.1. A contratação decorre e é custeada pelo Convênio nº 060/2026 – SEINFRA/PA (Processo Estadual nº 2026/2757601), com repasse estadual e contrapartida municipal, cabendo à Administração dar cumprimento tempestivo ao objeto conveniado, sob pena de devolução dos recursos.

2.3. Da condicionante logística de acesso

2.3.1. O Município situa-se na Ilha do Marajó, com sede banhada pelo Rio Marajó-Açu, distante cerca de 44 km de Belém (aproximadamente 2 horas de embarcação) e com acesso exclusivamente fluvial. O transporte de cimento asfáltico (CAP), agregados, usina, equipamentos e insumos depende de balsas/embarcações, sujeitas a marés, sazonalidade e restrição de calado; a jazida de materiais (Curima) dista cerca de 10 km da sede. Tais fatores devem ser considerados pelos licitantes na formulação das propostas, para assegurar exequibilidade (art. 59, III e IV, da Lei nº 14.133/2021).

2.4. Do alinhamento ao planejamento

2.4.1. A contratação está alinhada ao interesse público e às leis orçamentárias. Até a presente data o Município não dispõe de Plano de Contratações Anual – PCA formalizado, tendo a demanda sido identificada no DFD, hábil a subsidiar sua elaboração (art. 12, VII, da Lei nº 14.133/2021), sem prejuízo do prosseguimento.

3. DESCRIÇÃO DA SOLUÇÃO COMO UM TODO CONSIDERADO O CICLO DE VIDA DO OBJETO

3.1. Da solução

3.1.1. A solução compreende a execução integral da pavimentação asfáltica em Concreto Betuminoso Usinado a Quente – CBUQ das 15 vias, abrangendo: (1) Administração da obra; (2) Serviços preliminares (canteiro, placa de obra padrão do financiador, sinalização e topografia); (3) Mobilização e desmobilização; (4) Terraplenagem (regularização e compactação de subleito, base/sub-base com material de jazida e transportes); (5) Pavimentação (fresagem, imprimação com CM-30, pintura de ligação com RR-2C e CBUQ, camada de rolamento e=3,5 cm); (6) Drenagem (guia/meio-fio e sarjeta conjugados); e (7) Sinalização viária horizontal e vertical, incluída a acessibilidade (piso tátil e rampas – NBR 9050 e NBR 16537).

3.1.2. A execução observará as normas técnicas da ABNT e do DNIT, em especial: regularização do subleito (DNIT 137/2010-ES); imprimação (DNIT 144/2014-ES); CBUQ (DNIT 031/2006-ES); e a sinalização viária conforme o Código de Trânsito Brasileiro (Lei nº 9.503/97).

3.2. Do ciclo de vida

3.2.1. Considerou-se o ciclo de vida do pavimento, adotando-se o CBUQ por sua durabilidade, conforto ao rolamento e menor custo de manutenção a médio prazo, com previsão de sinalização e drenagem para preservação da via.

4. REQUISITOS DA CONTRATAÇÃO

4.1. Dos requisitos técnicos e normativos

4.1.1. A contratada deverá executar a obra conforme projeto básico/executivo, memoriais descritivos, especificações técnicas, planilha orçamentária e cronograma físico-financeiro, observadas as normas da ABNT e do DNIT e as condições do Convênio nº 060/2026 – SEINFRA/PA.

4.1.2. É obrigatória a Anotação/Registro de Responsabilidade Técnica (ART/RRT) do responsável técnico pela execução, junto ao CREA/CAU, e a manutenção de responsável técnico durante toda a obra.

4.2. Da sustentabilidade e segurança

4.2.1. Deverão ser observadas medidas de sustentabilidade e de segurança e saúde no trabalho (PGR e PCMSO, fornecimento de EPIs), gestão de resíduos, bota-fora licenciado, uso de jazida regularizada e controle de emissões da usina de asfalto.

4.3. Da subcontratação

4.3.1. Será ADMITIDA a subcontratação PARCIAL do objeto, limitada a 30% (trinta por cento) do valor global do contrato, mediante prévia e expressa anuência da Administração e comprovação de qualificação técnica e regularidade da subcontratada, nos termos do art. 122 da Lei nº 14.133/2021.

4.3.2. É VEDADA a subcontratação da parcela de maior relevância técnica e valor — execução do pavimento em CBUQ (camada de rolamento) —, permanecendo a contratada integralmente responsável pela execução perante a Administração.

4.4. Da garantia da proposta (seguro da proposta)

4.4.1. Será EXIGIDA, de forma OBRIGATÓRIA, a garantia da proposta (bid bond) no percentual de 1% (um por cento) sobre o valor estimado da contratação, na modalidade seguro-garantia, nos termos do art. 58 da Lei nº 14.133/2021, como condição de participação, a ser comprovada na forma do edital.

4.5. Da garantia da contratação (seguro do contrato)

4.5.1. Será EXIGIDA, de forma OBRIGATÓRIA, garantia de execução no percentual de 5% (cinco por cento) do valor do contrato, na modalidade seguro-garantia, admitida a substituição pelas demais modalidades do art. 96, §1º (caução, título da dívida pública ou fiança bancária), nos termos dos arts. 96 a 98 da Lei nº 14.133/2021, dada a relevância do objeto e a condicionante logística de acesso fluvial.

4.5.2. A garantia de execução deverá vigorar até o recebimento definitivo da obra e será restituída/liberada após o cumprimento integral das obrigações contratuais.

4.6. Da amostra

4.6.1. Não será exigida amostra, por incompatível com a natureza do objeto (obra de engenharia).

5. MODELO DE EXECUÇÃO DO OBJETO

5.1. Do início e da execução

5.1.1. A execução iniciar-se-á com a emissão da Ordem de Serviço, precedida da apresentação da garantia contratual, da ART/RRT e da comprovação das licenças pertinentes.

5.1.2. Os serviços seguirão o cronograma físico-financeiro aprovado, com as etapas de serviços preliminares, mobilização, terraplenagem, pavimentação, drenagem e sinalização, executadas de forma integrada nas mesmas frentes de serviço.

5.2. Do local e das condições

5.2.1. A obra será executada nos 15 logradouros indicados, nos bairros Lago Azul, Vila Nova, Mangabeira, Centro e Campinho, conforme relação georreferenciada. A contratada é responsável pela mobilização de pessoal, equipamentos, usina de asfalto e insumos até o local, considerada a logística fluvial.

5.3. Das obrigações de execução

5.3.1. A contratada manterá diário de obra, placa padrão do órgão financiador, controle tecnológico dos serviços (ensaios de compactação e de CBUQ) e sinalização de segurança, respondendo pela qualidade e pela garantia quinquenal da obra (art. 618 do Código Civil).

6. MODELO DE GESTÃO DO CONTRATO

6.1. Da gestão e fiscalização

6.1.1. A gestão e a fiscalização observarão o art. 117 da Lei nº 14.133/2021, com designação formal, por portaria, do Gestor do contrato e do(a) Fiscal do contrato e da obra.

6.1.2. A fiscalização técnica da execução recairá sobre a servidora MÁRCIA CRISTINA FREITAS DA CÂMARA (Departamento de Engenharia), designada Fiscal do Contrato e Fiscal da Obra, responsável pelo acompanhamento, pela conferência das medições e pela atestação dos serviços.

6.1.3. O Gestor do contrato será formalmente designado por portaria, competindo-lhe a coordenação dos atos de gestão, o controle dos prazos e a prestação de contas ao concedente (SEINFRA/PA).

6.2. Da comunicação e do controle

6.2.1. As comunicações serão formais e registradas; ocorrências e determinações constarão do diário de obra e de relatórios de fiscalização, instruídos com registro fotográfico das medições.

7. CRITÉRIOS DE MEDIÇÃO E PAGAMENTO

7.1. Da medição

7.1.1. As medições serão mensais, com base nos serviços efetivamente executados e aceitos, aferidos conforme a planilha orçamentária (empreitada por preço unitário) e o cronograma, mediante boletim de medição atestado pela fiscalização.

7.2. Do recebimento

7.2.1. O objeto será recebido provisoriamente pela fiscalização, mediante termo, e definitivamente por servidor ou comissão designada, após vistoria que comprove a adequação aos termos contratuais, nos termos do art. 140 da Lei nº 14.133/2021.

7.3. Da liquidação e do pagamento

7.3.1. O pagamento será efetuado em até 30 (trinta) dias contados do atesto da medição e da apresentação da nota fiscal e das certidões de regularidade, observados os arts. 141 a 143 da Lei nº 14.133/2021 e o cronograma de desembolso do convênio.

7.3.2. Havendo atraso de pagamento, incidirá atualização/compensação financeira na forma do contrato.

7.4. Do reajuste

7.4.1. Os preços serão fixos e irreajustáveis pelo prazo de 12 (doze) meses. Ultrapassado esse prazo, admitir-se-á reajuste pela variação de índice setorial oficial da construção civil (ex.: INCC/FGV), nos termos do art. 92, §3º, da Lei nº 14.133/2021, sem prejuízo do reequilíbrio econômico-financeiro (art. 124, II, 'd', e art. 130).

8. INFRAÇÕES E SANÇÕES ADMINISTRATIVAS

8.1. Das infrações

8.1.1. Constituem infrações administrativas as condutas previstas no art. 155 da Lei nº 14.133/2021, tais como dar causa à inexecução parcial ou total, ensejar o retardamento da execução, apresentar declaração ou documentação falsa, fraudar a licitação ou o contrato, comportar-se de modo inidôneo ou praticar ato lesivo previsto na Lei nº 12.846/2013.

8.2. Das sanções

8.2.1. Poderão ser aplicadas as sanções do art. 156 da Lei nº 14.133/2021 — advertência, multa, impedimento de licitar e contratar e declaração de inidoneidade — assegurados o contraditório e a ampla defesa.

8.2.2. A multa de mora e a multa compensatória observarão os percentuais definidos no contrato, na forma do art. 162, sem prejuízo das demais cominações e da reparação integral do dano.

9. FORMA E CRITÉRIOS DE SELEÇÃO DO FORNECEDOR E REGIME DE EXECUÇÃO

9.1. Do regime de execução e do critério de julgamento

9.1.1. O regime de execução é o de EMPREITADA POR PREÇO UNITÁRIO (art. 46, I). A seleção dar-se-á por CONCORRÊNCIA eletrônica, critério de julgamento MENOR PREÇO GLOBAL, modo de disputa aberto.

9.1.2. Não se admite o parcelamento do objeto, por se tratar de obra única e tecnicamente indivisível, com etapas interdependentes e economia de escala, decorrente de um único convênio; a adjudicação será global (item único), o que não se confunde com a subcontratação parcial admitida no item 4.3.

9.2. Do tratamento às ME/EPP

9.2.1. Serão assegurados às microempresas e empresas de pequeno porte os benefícios da Lei Complementar nº 123/2006 (arts. 42 a 49), notadamente o empate ficto e a regularidade fiscal diferida, não se aplicando cota reservada em razão da adjudicação global e indivisível da obra.

9.3. Da habilitação

9.3.1. Habilitação jurídica, fiscal, social e trabalhista, nos termos dos arts. 62 a 70 da Lei nº 14.133/2021, incluídas as certidões negativas e a consulta a cadastros de sanções (CEIS/CNEP e TCU).

9.3.2. Qualificação econômico-financeira: capital social ou patrimônio líquido mínimo de até 10% do valor estimado, balanço patrimonial e certidão negativa de falência (arts. 69).

9.3.3. Qualificação técnico-operacional e técnico-profissional (art. 67): comprovação de aptidão para execução de obra de pavimentação asfáltica, mediante atestado(s) registrado(s) no CREA/CAU, quanto às PARCELAS DE MAIOR RELEVÂNCIA TÉCNICA E VALOR SIGNIFICATIVO — execução de pavimento em CBUQ e serviços de drenagem/terraplenagem —, e indicação de responsável técnico detentor de acervo (CAT), conforme detalhado no Termo de Justificativas Técnicas Relevantes que integra o processo.

10. ESTIMATIVAS DO VALOR DA CONTRATAÇÃO

10.1. Do valor estimado

10.1.1. O valor total estimado da contratação é de R$ 6.185.714,09 (seis milhões, cento e oitenta e cinco mil, setecentos e quatorze reais e nove centavos), correspondente ao custo direto de R$ 4.950.155,32, acrescido de BDI de 24,96% (R$ 1.235.558,77).

10.1.2. A estimativa foi apurada em planilha orçamentária com base nos referenciais oficiais SINAPI (Fev/2026, desonerado) e SEOP/SEDOP (Mar/2026), nos termos do art. 23, §§1º e 2º, da Lei nº 14.133/2021,

compatível com o Plano de Aplicação do Convênio nº 060/2026 – SEINFRA/PA (repasse de R$ 6.000.000,00 e contrapartida municipal de R$ 185.714,09).

10.1.3. A hierarquização dos serviços consta da Curva ABC que integra o processo, sendo a parcela de maior relevância a execução do pavimento em CBUQ, correspondente a cerca de 51% do valor global. O detalhamento do BDI integra o orçamento aprovado.

11. ADEQUAÇÃO ORÇAMENTÁRIA

11.1. As despesas correrão à conta dos recursos do Convênio nº 060/2026 – SEINFRA/PA e da contrapartida municipal, com dotação orçamentária consignada na Lei Orçamentária Anual – LOA do exercício, cujas classificações funcional-programática, elemento de despesa e fonte de recursos serão indicadas na Nota de Empenho, observados os arts. 16 e 17 da Lei Complementar nº 101/2000.

- Unidade Orçamentária: 0801 Secretaria de Obras e Transporte
- Função: 15 – Urbanismo
- Sub-Função: 451 – Infra Estrutura Urbana
- Programa: 0501 – Expansão e Melhoramento da Infra-Estrutura
- Projeto Atividade: 1.043 – Obras de Infra-Estrutura Urbana
- Elemento de Despesa: 4.4.90.51.00 – Obras e Instalações
- Fontes: 15000000 – Recursos não vinculados de impostos
- 17010000 – Outros Convênios do Estado

12. DISPOSIÇÕES FINAIS

12.1. Integram este Termo de Referência, independentemente de transcrição: o projeto básico/executivo, os memoriais e especificações técnicas, a planilha orçamentária e a memória de cálculo, o cronograma físico-financeiro, a composição do BDI, a relação georreferenciada das vias, a Matriz de Riscos, a Curva ABC e o Termo de Justificativas Técnicas Relevantes.

12.2. Aplicam-se, subsidiariamente e no que couber, as normas federais (INs SEGES/ME) e a regulamentação municipal, bem como as Resoluções e Orientações do TCM-PA.

12.3. Os casos omissos serão resolvidos pela Administração à luz da Lei nº 14.133/2021 e das normas técnicas aplicáveis.

ANEXO I — REGRAS APLICÁVEIS À FORMALIZAÇÃO E À EXECUÇÃO DO CONTRATO

Aplicável à formalização e à execução do contrato decorrente deste Termo de Referência.

I. DA FORMALIZAÇÃO DA CONTRATAÇÃO

I.1. A contratação será formalizada por termo de contrato, observado o modelo padronizado da AGU (Termo de Contrato de Obras e Serviços de Engenharia – Lei nº 14.133/2021), com a indicação das partes, do objeto, do valor, do prazo, das garantias e das cláusulas necessárias do art. 92.

II. DA VIGÊNCIA E DA PRORROGAÇÃO

II.1. A vigência abrangerá o prazo de execução (05 meses) e os prazos de recebimento e liquidação, admitida a prorrogação nos termos dos arts. 105 a 111, observada a vigência do convênio.

III. DAS OBRIGAÇÕES DA CONTRATANTE

III.1. Efetuar os pagamentos nas condições e prazos pactuados; designar gestor e fiscal; disponibilizar informações e acessos necessários; acompanhar e fiscalizar a execução; e comunicar à contratada eventuais irregularidades.

IV. DAS OBRIGAÇÕES DA CONTRATADA

IV.1. Executar a obra conforme projeto, especificações, normas técnicas e cronograma; manter responsável técnico e ART/RRT; fornecer materiais, mão de obra, equipamentos e usina; observar as normas de segurança do trabalho e ambientais; manter as condições de habilitação durante a execução; prestar a garantia contratual; reparar vícios e responder pela garantia da obra; e cumprir a legislação trabalhista, previdenciária e fiscal.

V. DAS OBRIGAÇÕES PERTINENTES À LGPD

V.1. As partes observarão a Lei nº 13.709/2018 (LGPD) quanto ao eventual tratamento de dados pessoais no âmbito da execução contratual, adotando medidas de segurança e confidencialidade.

VI. DA EXTINÇÃO CONTRATUAL

VI.1. O contrato poderá ser extinto nas hipóteses e na forma dos arts. 137 a 139 da Lei nº 14.133/2021, assegurados o contraditório e a ampla defesa.

VII. DOS CASOS OMISSOS

VII.1. Os casos omissos serão decididos pela Administração à luz da Lei nº 14.133/2021 e das normas aplicáveis.

VIII. DAS ALTERAÇÕES

VIII.1. As alterações observarão os arts. 124 a 136, respeitados os limites legais de acréscimos e supressões.

IX. DO FORO

IX.1. Fica eleito o foro da Comarca de Ponta de Pedras/PA para dirimir as questões oriundas do contrato, com renúncia a qualquer outro.

ANEXO II — TERMO DE CIÊNCIA E CONCORDÂNCIA

Pelo presente TERMO DE CIÊNCIA E CONCORDÂNCIA, a licitante/contratada declara ter pleno conhecimento das condições do objeto, das especificações técnicas, do local e da CONDICIONANTE LOGÍSTICA DE ACESSO EXCLUSIVAMENTE FLUVIAL do Município de Ponta de Pedras/PA, bem como dos custos de mobilização, transporte de insumos e equipamentos dela decorrentes, assumindo integral responsabilidade pela exequibilidade de sua proposta.

Declara, ainda, concordar com os termos deste Termo de Referência e seus anexos, comprometendo-se a executar a obra em conformidade com a Lei nº 14.133/2021, com as normas técnicas aplicáveis e com o Convênio nº 060/2026 – SEINFRA/PA.

_____, _____ de _____ de 20____.

_____ — Representante legal da licitante/contratada.

Ponta de Pedras/PA, 02 de julho de 2026.

Responsável pela elaboração do Termo de Referência

MARCIA CRISTINA FREITAS DA CAMARA:29365465249 Assinado de forma digital por MARCIA CRISTINA FREITAS DA CAMARA:29365465249

MÁRCIA CRISTINA FREITAS DA CÂMARA
Departamento de Engenharia (art. 117 da Lei nº 14.133/2021)

De acordo – Setor Requisitante

COMISSÃO DE LICITAÇÃO Fls. Rubrica

RAIMUNDO SANDOVAL AMOEDO BARBOSA:20719833272

Assinado de forma digital por RAIMUNDO SANDOVAL AMOEDO BARBOSA:20719833272

RAIMUNDO SANDOVAL AMOEDO BARBOSA
Secretário Municipal de Obras

APROVAÇÃO DA AUTORIDADE COMPETENTE
Aprovo o presente Termo de Referência e autorizo a deflagração do procedimento licitatório, na modalidade Concorrência, nos termos do art. 18 da Lei nº 14.133/2021 e do Convênio nº 060/2026 – SEINFRA/PA.

CONSUELO MARIA DA SILVA CASTRO:27087239287

Assinado de forma digital por CONSUELO MARIA DA SILVA CASTRO:27087239287

CONSUELO MARIA DA SILVA CASTRO
Prefeita Municipal de Ponta de Pedras/PA

COMISSÃO DE LICITAÇÃO Fls. Rubrica

ANEXO III – Documentos Técnicos de Engenharia;

(DISPONIBILIZAÇÃO NO GEO-OBRAS DO TCM/PA E PORTAL MUNICIPAL DE PONTA DE PEDRAS)

https://www.portalcr2.com.br/licitacoes/licitacoes-ponta-de-pedras

https://geoobras.tcm.pa.gov.br/Cidadao

ANEXO IV – Declaração de Enquadramento;

MODELO DE DECLARAÇÃO DE ENQUADRAMENTO NA LEI COMPLEMENTAR Nº 123/2006

A (nome/razão social) _____, inscrita no CNPJ nº _____, por intermédio de seu representante legal o(a) Sr.(a) _____, portador(a) da Carteira de Identidade nº _____ e do CPF nº _____, DECLARA, sob as penas da lei, que cumpre os requisitos legais para a qualificação como microempresa ou empresa de pequeno porte, e atesta a aptidão para usufruir do tratamento favorecido estabelecido nos arts. 42 a 49 da Lei Complementar federal n. 123/06, não possuindo nenhum dos impedimentos previstos no § 4º do artigo 3º da referida Lei. Local e data. _____

Representante legal Nota: A falsidade desta DECLARAÇÃO, objetivando os benefícios da Lei Complementar nº 123/2006, caracterizará crime de que trata o Art. 299 do Código Penal, sem prejuízo do enquadramento em outras figuras penais e das penalidades previstas neste Edital.

Assinatura do Responsável

COMISSÃO DE LICITAÇÃO
Fls.
Rubrica

;

ANEXO V – Declaração de Fatos Supervenientes;

DECLARAÇÃO INEXISTÊNCIA DE FATO SUPERVENIENTE IMPEDITIVO

NOME DA EMPRESA_____ CNPJ OU CIC _____SEDIADA_____ (endereço completo), declara, sob as penas da lei, que até a presente data inexistem fatos supervenientes impeditivos para sua habilitação no presente processo licitatório, ciente da obrigatoriedade de declarar ocorrências posteriores.

.....
data

.....
(representante legal, RG e CPF)

COMISSÃO DE LICITAÇÃO Fls. Rubrica

ANEXO VI – Declaração de que não Emprega Menor

MODELO DE DECLARAÇÃO DE NÃO UTILIZAÇÃO DE MÃO-DE-OBRA DE MENORES

DECLARAÇÃO A empresa---------- abaixo identificada DECLAR, para fins do disposto no inciso XXXIII do art. 7º da Constituição Federal, de 5 de outubro de 1988, que não possui em seu quadro de pessoal empregado(s) com menos de 18 (dezoito) anos em trabalho noturno, perigoso ou insalubre, e em qualquer trabalho menores de 16 (dezesseis) anos, salvo na condição de aprendiz a partir de 14 (quatorze) anos. IDENTIFICAÇÃO: Empresa: CNPJ: Signatário (s): CPF: Ressalva: emprega menor, a partir de quatorze anos, na condição de aprendiz? Selecionar: SIM ( ) NÃO ( ).

Local e data___ de _____ de 2026.

_____

(Nome Representante Legal) CPF nº (especificar)

COMISSÃO DE LICITAÇÃO Fls. Rubrica

ANEXO VI – Minuta de Contrato

MINUTA DO CONTRATO ADMINISTRATIVO N° XXXXX

ORIGEM: PROCESSO LICITATÓRIO CONCORRÊNCIA N° XXXXXXX

CONTRATO DE EXECUÇÃO DE SERVIÇO SOB O REGIME DE EMPREITADA POR PREÇO GLOBAL, QUE ENTRE SI CELEBRAM A SECRETARIA MUNICIPAL DE PONTA DE PEDRAS E A EMPRESA XXXXXXXXXXXXXXX, COMO ABAIXO MELHOR SE DECLARA.

Pelo presente instrumento, o MUNICÍPIO DE PONTA DE PEDRAS, através da SECRETARIA MUNICIPAL DE OBRAS E TRANSPORTE, neste ato denominado CONTRATANTE, com sede na PRAÇA ANTONIO MALATO, nº32, inscrito no CNPJ (MF) sob o n.º 05.132.436/0001-58, representado pelo(a) Sr(a). XXXXXXXXXXXXXXXXXXX, Secretaria Municipal de Obras e Transporte, portador do CPF nº XXXXXXXXXXXXXXXXXX, doravante denominada simplesmente CONTRATANTE, e de outro lado a empresa XXXXXXXXXXX, com sede na xxx xx xxxxxxxxx, n°. xxx, , CEP: xx.xxx-000, no município de xxxxxxxxxxxxx, Estado xxxxxxx, inscrita no CNPJ n°. xx.xxx.xxx/xxxx-xx, doravante denominada de CONTRATADA, neste ato representado por seu sócio- administrador Sr. XXXXXXXXXXXXXXXXXX, brasileiro, solteiro, empresário, residente e domiciliado na rua XXXXXXXXXX, n°. XXX -, bairro XXXXX, CEP: XXXXXXX, no município de XXXXXXXXX, Estado xxxxx, portador do registro nacional CONFEA n°. XXXXXXXXXXX, têm entre si ajustado o presente contrato de execução da serviço objeto deste contrato, conforme cláusulas e condições descritas abaixo.

As partes acima qualificadas resolvem celebrar o presente contrato para execução do serviço de engenharia descrita na cláusula primeira deste termo, a ser realizada sob o regime de empreitada por preço global objeto do processo licitatório CONCORRÊNCIA n°. xxxxxxxx, autorizada mediante termo de homologação e adjudicação constante nos autos do referido processo, mediante os termos e condições a seguir:

1. CLÁUSULA PRIMEIRA – DO OBJETO

O presente CONTRATO tem por objeto a xxxxxxxxxxxxxxxx CONCORRÊNCIA N°. xxxxxxxxxxxx, na forma de execução indireta, sob o regime de empreitada por PREÇO GLOBAL, inclusive com fornecimento de mão de obra, materiais, equipamentos e instalações provisórias necessárias, por conta da empresa contratada, discriminada no presente contrato.

PARÁGRAFO ÚNICO – Fica vinculado o presente termo contratual ao edital da licitação, guardada a necessária conformidade entre eles, devidamente assinados e rubricados e também:

a) A CONCORRÊNCIA N°. XXXXXXX, a proposta e os documentos que a integrarem e acompanharem; e

b) As normas, as especificações gerais e demais elementos existentes, que sirvam à definição do objeto das prestações contratuais, bem como o cronograma físico-financeiro e a planilha orçamentária.

2. CLÁUSULA SEGUNDA – DO REGIME DE EXECUÇÃO

2.1. Os serviços serão executados em conformidade com as especificações constantes nos projetos básicos, os quais compõem memorial descritivo, cronograma físico e demais documentos complementares, todos dispostos no processo de licitatório do qual este contrato decorre.

3. CLÁUSULA TERCEIRA – DO VALOR DO OBJETO

3.1. O valor deste instrumento para efeitos financeiros, fiscais e orçamentários é de R$XXXX, conforme Planilhas Orçamentária adjudicadas, executadas de acordo com o Cronograma Físico.

4. CLÁUSULA QUARTA – DAS CONDIÇÕES DE PAGAMENTO

4.1. Os pagamentos serão efetuados por meio de crédito em conta bancária de titularidade da contratada, através de transferência eletrônica.

PARÁGRAFO PRIMEIRO - Caso haja alteração de conta corrente, a contratada deverá informar a contratante a nova conta em, no mínimo, 15 (quinze) dias antes da emissão da nota fiscal para que seja realizado o pagamento.

PARÁGRAFO SEGUNDO - Os pagamentos serão processados mediante requerimento da contratada, através de medição(ões) dos serviços ou de suas etapas realizadas e atestados pela Fiscalização, com uma periodicidade mensal, por preço unitário dos serviços executados, de acordo com o cronograma Físico, por etapas de serviços aprovados, observando os seguintes prazos:

Até 30 (trinta) dias, contado da data do requerimento feito pela contratada, para verificação, conferência e medição do serviço ou de suas etapas executadas; em até 30 (trinta) dias, contado da data de apresentação da fatura pela contratada.

PARÁGRAFO TERCEIRO - Os serviços serão pagos pela CONTRATANTE, mediante medições feitas pela fiscalização da Secretaria Municipal de Receita deste município e aprovadas por seu engenheiro responsável técnico, além de disponibilidade financeira.

PARÁGRAFO QUARTO - As medições somente serão processadas mediante solicitação expressa da contratada.

PARÁGRAFO QUINTO - A primeira fatura a ser paga deverá ser acompanhada da certidão original

expedida pelo Conselho Regional de Engenharia e Agronomia (CREA) ou pelo Conselho de Arquitetura e Urbanismo (CAU) da região onde está sendo executada o serviço, comprovando o registro do contrato naquele(s) Conselho(s).

PARÁGRAFO SEXTO - Deverão acompanhar a(s) fatura(s) os seguintes documentos:

a) Boletim(ns) de medição(ões), correspondente ao período da execução dos serviços, devidamente assinados pelo Responsável Técnico e vistada pela Fiscalização e a(s) fatura(s);

b) Certidões Negativas de Débitos (ou positiva com efeitos de negativa), conjunta com a Fazenda Federal relativa a tributos federais e a dívida ativa da União e Previdenciária (INSS); com a Receita Estadual e Municipal, todas em validade; e

c) FGTS - Fundo de Garantia por Tempo de Serviços; e Débitos Trabalhistas – CNDT, ambos em validade.

PARÁGRAFO SÉTIMO - Na contagem do prazo deverá ser obedecido o disposto na Cláusula quinta deste contrato.

PARÁGRAFO OITAVO - Na inobservância do que dispõem as alíneas “a” e “b” do parágrafo segundo da Cláusula quarta deste contrato, acarretará a responsabilidade funcional e patrimonial dos servidores que lhe derem causa por ação ou omissão.

PARÁGRAFO DÉCIMO - A CONTRATANTE fará o aceito das medições mediante vistoria do fiscal responsável pelo serviço, e acompanhados de seu engenheiro responsável técnico, sendo a mesma responsável pelo acompanhamento da execução do serviço e contrato.

PARÁGRAFO DÉCIMO PRIMEIRO - O pagamento que for devido em razão de serviços eventualmente executados, motivados por força de alteração contratual, devidamente autorizados, será efetuado também contra a apresentação de fatura regularmente atestada, tendo por base:

a) Os preços unitários da planilha orçamentária da proposta da CONTRATADA, quando os serviços forem assemelhados; e

b) Preços unitários aprovados previamente pela fiscalização, no caso de serviços não previstos na planilha orçamentária licitada.

5. CLÁUSULA QUINTA – DO PRAZO DE VIGÊNCIA

5.1. A contratação terá prazo de vigência de 12 meses, a partir da publicação do contrato no Portal Nacional de Contratações Públicas, podendo ser prorrogado, conforme art. 111 da lei 14.133/2021.

6. CLÁUSULA SEXTA - DO PRAZO DE EXECUÇÃO

6.1. O prazo de execução são de ***** (*****) meses, a partir do termo de início do serviço,

prorrogável até o limite permitido em lei e no edital do certame correspondente.

6.2. O Termo de Início dos serviços será fornecido pelo fiscal engenheiro do Município, no presente caso, salvo motivo de força maior ou caso fortuito perfeitamente justificável, hipótese em que o prazo poderá ser prorrogado para a conclusão dos serviços.

6.3. Caso houver suspensão do andamento do serviço, o contrato também terá sua vigência suspensa.

6.4. O contrato poderá ser aditivado, enquanto ainda suspenso, para fins de adequação orçamentária e vigência.

6.5. Enquanto não realizado o termo de início do serviço, o contrato, ainda que assinado, terá prazo de vigência suspenso.

7. CLÁUSULA SÉTIMA – RECURSOS ORÇAMENTÁRIO

7.1. Os recursos orçamentários para fazer face às despesas do objeto do presente contratualização, para o exercício que lhe corresponda, correrão por conta de dotações orçamentárias a seguir codificadas:

Órgão: **********
Unidade Orçamentaria: **********

8. CLÁUSULA OITAVA – RESPONSABILIDADES DO CONTRATANTE. O CONTRATANTE OBRIGA-SE A:

Fornecer os elementos básicos e dados complementares necessários à prestação dos serviços.
Notificar à CONTRATADA, por escrito, quaisquer irregularidades que venham ocorrer, em função da prestação dos serviços.
Efetuar os pagamentos devidos à CONTRATADA, na forma estabelecida na Cláusula Quarta. Fornecer todo o material necessário para o bom andamento dos trabalhos, quando solicitado pela CONTRATADA.
Facilitar o acesso dos técnicos da CONTRATADA às áreas de trabalho, registros, documentação e demais informações necessárias ao bom desempenho das funções.

9. CLÁUSULA NONA – DA RESPONSABILIDADE DA CONTRATADA. A CONTRATADA OBRIGA-SE A:

9.1. Arcar com as despesas de taxas de consumo, eventuais taxas de pedido de prorrogação de vigência do convênio que necessitem ser feitas, e de serviço de segurança do serviço, de suas instalações e seus equipamentos, durante a execução dos serviços, sendo de responsabilidade da CONTRATADA.
9.2. Sempre que necessário ou solicitado pelo CONTRATANTE, atualizar e/ou melhorar os serviços prestados de forma a atender a legislação Federal e/ou Estadual, assim como a Municipal, especialmente, à Lei de Responsabilidade Fiscal, de acordo com as melhores técnicas praticadas e com pessoal capacitado, sem custo para o CONTRATANTE.
9.3. Não transferir a outrem, no todo ou em parte, a execução do presente contrato, em subempreitada, sem prévia e expressa anuência do CONTRATANTE.
9.4. Executar satisfatoriamente e em consonância com as regras contratuais o serviço ajustado nos termos da Cláusula Primeira.
9.5. Utilizar, na execução do serviço contratado, pessoal qualificado para o exercício das atividades que lhe forem confiadas.
9.6. Manter, durante a execução do contrato, em compatibilidade com as obrigações por si assumidas, todas as condições e prazos firmados na proposta comercial.
9.7. Manter o(s) servidor(es) do CONTRATANTE, encarregado(s) de acompanhar os trabalhos, a par do andamento do projeto, prestando-lhe(s) as informações necessárias, entregando a ele tutorial dos sistemas.
9.8. Responder pelos encargos trabalhistas, previdenciários, fiscais resultantes da execução deste contrato;
9.9. Desenvolver todas as atividades constantes no presente edital, bem como seguir as especificações funcionais do mesmo;
9.10. Aceitar os acréscimos ou supressões que o CONTRATANTE solicitar, até 25% (vinte e cinco por cento) do valor inicial do contrato, bem como a prestar os serviços conforme as especificações deste edital, nos termos do art. 65, §1º, da Lei n.º 14.133/2021.
9.11. Garantir a efetiva assistência técnica necessária durante a execução dos serviços, conforme especificações próprias, e apresentar a ART (Anotação de Responsabilidade Técnica).
9.12. Realizar o cumprimento integral, de própria responsabilidade, dos encargos trabalhistas, previdenciários, fiscais e comerciais, de toda espécie, resultantes da execução do presente contrato. A inadimplência da CONTRATADA, com relação aos encargos elencados nesta cláusula, não transfere ao CONTRATANTE a responsabilidade por seu pagamento, nem poderá onerar o objeto do contrato.
9.13. Prestar garantia contratual de 1% do valor total do objeto descrito na cláusula primeira deste instrumento, bem como mantê-la em renovação, se for o caso, em uma das opções delimitadas pelo art. 96, §1º, da Lei n.º 14.133/2021.
9.14. O prazo para apresentação da garantia será de 1 (um) mês, contado da data de homologação da licitação e anterior à assinatura do contrato, para a prestação da garantia pelo contratado quando optar pela modalidade seguro garantia.
9.15. No caso de inadimplemento ou inexecução pela CONTRATADA e a prestação da garantia se der na modalidade de seguro-garantia, através de apólice.

10. CLÁUSULA DÉCIMA – DO DIÁRIO DA OBRA E DA FISCALIZAÇÃO

10.1. A CONTRATADA ficará obrigada a manter relatório do serviço, através do qual fará as anotações inerentes à execução.
10.2. Para fins de cumprimento do art. 117, §1º, §2º e §3º, da Lei n.º 14.133/2021, o CONTRATANTE designa o Sr(a). XXXXXXXXXXXXXX, MAT. XXXX, como fiscal de contrato e, Sr(a). xxxxxxxxxxxxxxxxxx, MAT. XXXX, como gestor de contrato.
10.3. A CONTRATADA ficará sujeita à fiscalização do CONTRATANTE, que a qualquer momento, terá poderes de interferir no andamento dos serviços, fazer a análise dos materiais, os quais devem ser de primeira qualidade, usada com a aplicação da melhor técnica, reservando-se ainda o direito de recusar o recebimento dos serviços caso não estiverem de acordo com os padrões técnicos especificados e exigidos pelo projeto.

10.4. É responsabilidade da CONTRATADA a qualidade dos materiais e serviços executados ou fornecidos para esta finalidade, inclusive a promoção de readequações, sempre que detectadas impropriedades que possam comprometer a consecução do objeto ajustado.

11. CLÁUSULA DÉCIMA PRIMEIRA DAS PENALIDADES

11.1. Pelo atraso e inexecução total ou parcial deste contrato, bem como outras infrações, ressalvados os motivos de força maior devidamente comprovados e a critérios do CONTRATANTE, a CONTRATADA sujeitar-se-á às seguintes sanções:

11.2. ADVERTÊNCIA

11.2.1. A advertência será aplicada exclusivamente nos casos em que a CONTRATADA der causa à inexecução do contrato, nos termos do art. 156, §1º, e art. 155, inciso I, da Lei n.º 14.133/2021.

11.3. MULTA

11.3.1. Pelo atraso injustificado na execução do serviço, será aplicada multa de 0,1% (zero vírgula um por cento) ao dia de atraso, calculado sobre o valor total do contrato.

11.3.2. Pelo atraso injustificado na execução do serviço superior a 30 (trinta) dias, contados do termo de ordem de início, será aplicada multa de 0,5% (zero vírgula cinco por cento) ao dia de atraso, em substituição ao item 10.3.1, desde o primeiro dia de atraso, calculado sobre o valor total do contrato.

11.3.3. Pelo descumprimento injustificado de quaisquer das outras cláusulas contratuais que não aquelas relacionadas ao atraso na execução do serviço, será aplicada multa de 2% (dois por cento) sobre o valor do contrato.

11.3.4. A multa não impede que o CONTRATANTE rescinda unilateralmente este contrato e aplique outras sanções.

11.3.5. A multa, aplicada após regular processo administrativo, será descontada nos pagamentos eventualmente devidos pela CONTRATANTE, inclusive de eventual garantia prestada, ou cobrada judicialmente.

11.3.6. Da aplicação de qualquer multa será a CONTRATADA intimada para recolhê-la aos cofres do CONTRATANTE no prazo de trinta dias úteis.

11.3.7. O montante de multas aplicadas à CONTRATADA não poderá ultrapassar a 30% (trinta por cento) do valor global do contrato, nos termos do art. 156, §3º, da Lei n.º 14.133/2021.

11.4. IMPEDIMENTO DE LICITAR E CONTRATAR

11.4.1. Suspensão temporária de participação em licitações e impedimento de contratar com a Secretaria pelo prazo de até um ano, aplicada pelo(a) Prefeito(a) Municipal, nos termos do art. 156, §4º, da Lei n.º 14.133/2021.

11.5. DECLARAÇÃO DE INIDONEIDADE PARA LICITAR E CONTRATAR

11.5.1. Declaração de inidoneidade para licitar ou contratar com a Secretaria Municipal de Obras e Transporte enquanto perdurarem os motivos determinantes da sanção ou até que seja requerida a reabilitação ao Prefeito(a) Municipal, a qual será concedida sempre que a contratada ressarcir à Prefeitura pelos prejuízos resultantes da infração e depois de decorrido o prazo de um ano, facultada a defesa da contratada no prazo de dez dias da abertura de visto, nos termos do art. 156, §5º e §6º, da Lei n.º 14.133/2021.

11.6. As sanções de suspensão temporária e declaração de inidoneidade para licitar ou contratar poderão ser aplicadas juntamente com a multa, facultada a defesa prévia da CONTRATADA, no prazo de cinco dias úteis.

11.7. Nenhum pagamento será efetuado à CONTRATADA se esta deixar de recolher qualquer multa que lhe for imposta, dentro do prazo previsto.

11.8. Os montantes pecuniários derivados da aplicação das multas e demais sanções contratuais serão atualizadas monetariamente pelo IPCA vigente, ou outro índice que venha o substituir, bem como a incidência de juros de mora de 0,5% sobre o montante total devido.

12. CLÁUSULA DÉCIMA PRIMEIRA – DAS PRERROGATIVAS DO CONTRATANTE.

12.1. São prerrogativas do CONTRATANTE sobre o presente contrato, nos termos do art. 104 da Lei n.º 14.133/2021:

12.1.1. modificá-lo, unilateralmente, para melhor adequação às finalidades de interesse público, respeitados os direitos do contratado;

12.1.2. extingui-lo, unilateralmente, nos casos especificados nesta Lei;

12.1.3. fiscalizar sua execução;
12.1.4. aplicar sanções motivadas pela inexecução total ou parcial do ajuste;
12.1.5. ocupar provisoriamente bens móveis e imóveis e utilizar pessoal e serviços vinculados ao objeto do contrato nas hipóteses de:
12.1.5.1. risco à prestação de serviços essenciais;
12.1.5.2. necessidade de acautelar apuração administrativa de faltas contratuais pelo contratado, inclusive após extinção do contrato.
12.2. As cláusulas econômico-financeiras e monetárias dos contratos não poderão ser alteradas sem prévia concordância do contratado.
12.3. Na hipótese prevista 11.1.1, as cláusulas econômico-financeiras do contrato deverão ser revistas para que se mantenha o equilíbrio contratual.

13. CLÁUSULA DÉCIMA SEGUNDA – DA RESCISÃO
13.1. A ocorrência de quaisquer das hipóteses previstas no art. 137 da Lei n.º 14.133/2021 ensejará a extinção do contrato.
13.2. A rescisão poderá se processar pelas hipóteses definidas no art. 138, inciso I, II e III, e estará sob as consequências determinadas pelo art.139, todos da Lei n.º 14.133/2021.
13.3. Os casos de rescisão contratual serão formalmente motivados nos autos do processo, assegurados o contraditório e a ampla defesa.
13.4. Em caso de inadimplemento por parte do CONTRATANTE, o presente contrato poderá ser rescindido ou suspenso, bem como eventuais residuais pecuniários de inadimplência, inclusive no caso de perdas e dados, serão atualizados pelo IPCA, ou outro que o venha substituir, e incidentes de juros moratórios de 0,5% ao mês para quem der causa à inadimplência.
13.5. A alteração de qualquer dos dispositivos estabelecidos neste contrato, somente se reputará válida se tomadas expressamente em instrumento aditivo, passando a dele fazer parte.
13.6. As partes poderão adotar meios alternativos de resolução de controvérsias, nos termos do disposto pelos arts. 151, 152, 153 e 154 da Lei n.º 14.133/2021.

14. CLÁUSULA DÉCIMA TERCEIRA - DOS CASOS OMISSOS
14.1. Para as situações não previstas neste contrato, aplicar-se-á o regramento dado pela Lei n.º 14.133/2021, no que ela prever, bem como demais legislações pertinentes ao objeto deste instrumento.

15. CLÁUSULA DÉCIMA QUINTA – DO FORO
15.1. As partes elegem o foro da Comarca de Ponta de Pedras/PÁ, para dirimir dúvidas ou divergências, que poderão advir ao presente Contrato, nos termos do art. 92, §1º, da Lei 14.133/2021.
E por estarem às partes plenamente de acordo com todas as cláusulas e condições, firmam o presente instrumento para que surta os jurídicos e legais efeitos.

Ponta de Pedras-PA, xx de xxxxx de 2026.

«CIDADE» - «UF_MUNICIPIO», «DATA_DO_CONTRATO»

«NOME_DA_CONTRATANTE»
CNPJ(MF) «CNPJ_DA_CONTRATANTE»
CONTRATANTE

«EMPRESA_CONTRATADA»
«CPF_CNPJ_CONTRATADO»
CONTRATADO(A)