

EDITAL
CONCORRÊNCIA Nº 02/2026
PROCESSO Nº 2025 120250306028
(FORMA ELETRÔNICA – LEI 14.133/2021)

A PREFEITURA DO MUNICÍPIO DE OURO BRANCO/AL torna público para conhecimento dos interessados, que fará realizar **LICITAÇÃO** na modalidade “**CONCORRÊNCIA – OBRAS E SERVIÇOS DE ENGENHARIA**”, nos termos do inciso XXXVIII do art. 6º da Lei 14.133/2021, na forma ELETRÔNICA, critério de julgamento **MENOR PREÇO** sob o regime de **EMPREITADA POR PREÇO GLOBAL** a qual será processada e julgada em conformidade com a Lei Federal nº 14.133, de 01 de abril de 2021 e alterações posteriores, Decreto nº 11.462, de 31 de março de 2023 e Decreto Municipal nº 076, de 29 de março de 2023, bem como, pelas disposições estabelecidas neste Edital, conforme abaixo.

Inserção de propostas:	Até dia 16/03/2026 às 08:00 horas (Horário de Brasília)
Início da sessão:	16/03/2026
Horário:	09:30 horas (Horário de Brasília)
Local:	<u>www.bnc.org.br</u>
Modo de Disputa:	Aberto

Os trabalhos serão conduzidos pela Agente de Contratação do Município de Ouro Branco/AL, legalmente designados, por meio da internet, através do **Sistema Eletrônico - BNC** constante da página eletrônica **www.bnc.org.br**.

A CONCORRÊNCIA será realizada em sessão pública, por meio da internet, mediante condições de segurança – criptografia e autenticação – em todas as suas fases.

A cópia deste edital encontra-se disponível no **www.bnc.org.br**.

1. DO OBJETO, CRITÉRIO DE JULGAMENTO E VALOR MÁXIMO:

1.1. O objeto da presente licitação é a **CONTRATAÇÃO DE EMPRESA DE ENGENHARIA PARA CONSTRUÇÃO DE GINÁSIO POLIESPORTIVO NO MUNICÍPIO DE OURO BRANCO/AL - CAIXA 954483-2023**, conforme condições, quantidades e exigências estabelecidas neste Edital e seus anexos.

1.2. O critério de julgamento adotado será o de **MENOR PREÇO**, com regime de Empreitada por Preço global considerado o menor dispêndio para a Administração, nos termos do art. 34 da Lei nº 14.133/2021, e observadas as exigências contidas neste Edital e seus Anexos quanto às especificações do objeto.

1.3. O valor máximo é de **R\$ 1.484.260,30 (um milhão e quatrocentos e oitenta e quatro mil e duzentos e sessenta reais e trinta centavos)**, conforme planilha orçamentária detalhada.

1.4. O prazo de execução da obra será de **12 (doze) meses** conforme cronograma físico financeiro e o prazo de vigência do contrato será de **1 (um) ano**.

1.5. O Edital desta licitação contém a presente nota explicativa, o preâmbulo, as normas de especificação, as regras de procedimento e julgamento, bem como as de contratação do objeto deste certame e os seguintes anexos que integram o Edital:

ANEXO I – TERMO DE REFERÊNCIA/PROJETO BÁSICO (PLANILHA ORÇAMENTÁRIA; COMPOSIÇÃO DE CUSTOS UNITÁRIOS; ENCARGOS SOCIAIS; ARTS; – BDI; ANEXO F – RELATÓRIO FOTOGRÁFICO);

ANEXO II – Minuta de Contrato;

ANEXO III – Modelo de Declaração Unificada;

Anexo IV – Declaração Independente e Proposta;

Anexo V – Declaração de Microempresa e EPP;

2. FONTE ORÇAMENTÁRIA

2.1 - As despesas decorrentes da construção acima referenciada, correrão com recursos do Orçamento vigente:

Órgão: 10 – Secretaria Municipal de Cultura, Esporte e Turismo
Unidade Orçamentária: 1010 – Secretaria Municipal de Cultura, Esporte e Turismo
Função: 27 – Desporto e Lazer
Subfunção: 812 – Desporto Comunitário
Programa: 0002 – Juntos Promovendo a Cultura, Esporte e Turismo
Ação (Projeto/Atividade): 27.812.0002.1024 – Modernização de Infraestrutura para Esporte Educacional, Recreativo e Lazer
Elemento de Despesa:
4.4.9.0.50.00 – Obras e Instalações
Fontes de Recursos:
1.700.0000 – Convênios ou Instrumentos Congêneres da União
1.500.0000 – Recursos Não Vinculados de Impostos

3. DO CREDENCIAMENTO:

3.1. O credenciamento é o nível básico do registro cadastral no **sistema eletrônico (BNC)** que permite a participação dos interessados na modalidade **LICITATÓRIA CONCORRÊNCIA**, em sua FORMA ELETRÔNICA.

3.2. O cadastro deverá ser feito no sítio **www.bnc.org.br** e dar-se-á pela atribuição de chave de identificação e de senha, pessoal intransferível, para acesso ao Portal: **www.bnc.org.br**.

3.3. Para ter acesso ao sistema eletrônico, os interessados deverão dispor de chave de identificação e senha pessoal, obtidas junto ao Portal: **www.bnc.org.br**, também deverão informar-se a respeito do seu funcionamento e regulamento e receber instruções detalhadas para sua correta utilização.

3.4. O credenciamento junto ao provedor do sistema implica a responsabilidade do licitante ou de seu representante legal e a presunção de sua capacidade técnica para realização das transações inerentes a esta licitação.

3.5. O licitante responsabiliza-se exclusiva e formalmente pelas transações efetuadas em seu nome, assume como firmes e verdadeiras suas propostas e seus lances, inclusive os atos praticados diretamente ou por seu representante, excluída a responsabilidade do provedor do sistema ou do órgão ou entidade promotora da licitação por eventuais danos decorrentes de uso indevido das credenciais de acesso, ainda que por terceiros.

3.6. É de responsabilidade do cadastrado conferir a exatidão dos seus dados cadastrais no **sistema eletrônico (BNC)** e mantê-los atualizados junto aos órgãos responsáveis pela informação, devendo proceder, imediatamente, à correção ou à alteração dos registros tão logo identifique incorreção ou aqueles se tornem desatualizados.

3.6.1. A não observância do disposto no subitem anterior poderá ensejar desclassificação no momento da habilitação.

4. DA PARTICIPAÇÃO NA CONCORRÊNCIA:

4.1. Poderão participar desta Concorrência interessados cujo ramo de atividade seja compatível com o objeto desta licitação, e que estejam previamente credenciados no **sistema eletrônico (BNC)**.

4.2. Os interessados deverão atender às condições exigidas no cadastramento no **sistema eletrônico (BNC)** à data prevista para recebimento das propostas.

4.3. O licitante responsabiliza-se exclusiva e formalmente pelas transações efetuadas em seu nome, assume como firmes e verdadeiras suas propostas e seus lances, inclusive os atos praticados diretamente ou por seu representante, excluída a responsabilidade do provedor do sistema ou do órgão ou entidade promotora da licitação por eventuais danos decorrentes de uso indevido das credenciais de acesso, ainda que por terceiros.

4.4. É de responsabilidade do cadastrado conferir a exatidão dos seus dados cadastrais nos Sistemas relacionados no item anterior e mantê-los atualizados junto aos órgãos responsáveis pela informação, devendo proceder, imediatamente, à correção ou à alteração dos registros tão logo identifique incorreção ou aqueles se tornem desatualizados.

4.5. A não observância do disposto no item anterior poderá ensejar desclassificação no momento da habilitação.

4.6. Será concedido tratamento favorecido para as microempresas e empresas de pequeno porte, para as sociedades cooperativas mencionadas no artigo 34 da Lei nº 11.488/2007, para o microempreendedor individual - MEI, nos limites previstos da Lei Complementar nº 123/2006 e no ,1.

4.7. Não poderão participar desta licitação os interessados:

- a) Proibidos de participar de licitações e celebrar contratos administrativos, na forma da legislação vigente;
- b) Que não atendam às condições deste Edital e seu(s) anexo(s);
- c) Estrangeiros que não tenham representação legal no Brasil com poderes expressos para receber citação e responder administrativa ou judicialmente;
- d) Que estejam sob falência, concurso de credores, concordata ou em processo de dissolução ou liquidação;
- e) Organizações da Sociedade Civil de Interesse Público - OSCIP, atuando nessa condição (Acórdão nº 746/2014-TCU-Plenário).
- f) Que se enquadrem nas vedações abaixo, previstas nos artigos 9º e 14 da Lei nº 14.133/2021:
 - 1) autor do anteprojeto, do projeto básico ou do projeto executivo, pessoa física ou jurídica;
 - 2) empresa responsável pela elaboração do projeto básico ou do projeto executivo, ou empresa da qual o autor do projeto seja dirigente, gerente, controlador, acionista ou detentor de mais de 5% (cinco por cento) do capital com direito a voto, responsável técnico ou subcontratado;
 - 3) pessoa física ou jurídica que se encontre, ao tempo da licitação, impossibilitada de participar da licitação em decorrência de sanção que lhe foi imposta;
 - 4) aquele que mantenha vínculo de natureza técnica, comercial, econômica, financeira, trabalhista ou civil com dirigente do órgão ou entidade contratante ou com agente público que desempenhe função na licitação ou atue na fiscalização ou na gestão do contrato, ou que deles seja cônjuge, companheiro ou parente em linha reta, colateral ou por afinidade, até o terceiro grau;
 - 5) empresas controladoras, controladas ou coligadas, nos termos da Lei nº 6.404, de 15 de dezembro de 1976, concorrendo entre si;
 - 6) pessoa jurídica que, nos 5 (cinco) anos anteriores à divulgação do edital, tenha sido condenada judicialmente, com trânsito em julgado, por exploração de trabalho infantil, por submissão de trabalhadores a condições análogas às de escravo ou por contratação de adolescentes nos casos vedados pela legislação trabalhista.

4.3.1. Para os fins do disposto neste item, considera-se familiar o cônjuge, o companheiro ou o parente em linha reta ou colateral, por consanguinidade ou afinidade, até o terceiro grau (Súmula Vinculante/STF nº 13, art. 5º, inciso V, da Lei nº 12.813, de 16 de maio de 2013 e art. 2º, inciso III, do Decreto n.º 7.203, de 04 de junho de 2010).

4.3.2. É proibida a participação de empresa que já esteja contratada para serviços de assistência a fiscalização e gerenciamento de obras do Município, se o objeto da presente licitação estiver entre os contratos a serem fiscalizados ou gerenciados.

4.4. A participação na presente licitação implica a aceitação plena e irrevogável de todos os termos, cláusulas e condições constantes deste Edital e de seus Anexos, bem como a observância dos preceitos legais e regulamentares em vigor e a responsabilidade pela fidelidade e legitimidade das informações dos documentos apresentados em qualquer fase do processo.

4.5. A pessoa jurídica poderá participar da licitação em consórcio, observadas as regras do art. 15 da Lei nº 14.133/2021.

4.6. Como condição para participação na concorrência, a licitante apresentará as seguintes declarações:

- a) Que cumpre os requisitos estabelecidos no artigo 3º da Lei Complementar nº 123/2006, estando apta a usufruir do tratamento favorecido estabelecido em seus arts. 42 a 49 e que não celebrou contratos com a Administração Pública cujos valores extrapolem a receita bruta máxima admitida para fins de enquadramento como empresa de pequeno porte;
 - b) Que está ciente e concorda com as condições contidas no Edital e seus anexos;
 - c) Que cumpre os requisitos para a habilitação definidos no Edital e que a proposta apresentada está em conformidade com as exigências editalícias;
 - d) Que inexistem fatos impeditivos para sua habilitação no certame, ciente da obrigatoriedade de declarar ocorrências posteriores;
 - e) Que não emprega menor de 18 anos em trabalho noturno, perigoso ou insalubre e não emprega menor de 16 anos, salvo menor, a partir de 14 anos, na condição de aprendiz, nos termos do artigo 7º, XXXIII, da Constituição Federal de 1998;
 - f) Que a proposta foi elaborada de forma independente;
 - g) Que não possui, em sua cadeia produtiva, empregados executando trabalho degradante ou forçado, observando o disposto nos incisos III e IV do art. 1º e no inciso III do art. 5º da Constituição Federal;
 - h) Que cumpre com a reserva de cargos prevista em lei para pessoa com deficiência ou para reabilitado da Previdência Social e que atendam às regras de acessibilidade previstas na legislação, conforme disposto no art. 93 da Lei nº 8.213/1991.
- 4.7. A declaração falsa relativa ao cumprimento de qualquer condição sujeitará o licitante às sanções previstas em lei e neste Edital.

4.8. DA PARTICIPAÇÃO DE LICITANTES SOB A FORMA DE CONSÓRCIO:

4.8.1 Será permitida a participação de pessoa jurídicas organizadas em consórcio, observadas as seguintes normas:

- a) As pessoas jurídicas que participarem organizadas em consórcio deverão apresentar, além dos demais documentos exigidos neste Edital, **comprovação de compromisso público ou particular de constituição de consórcio**, subscrito pelos consorciados, indicando a empresa líder do consórcio, que será responsável, por sua representação perante a Administração;
- b) Admissão, para efeito de habilitação técnica, do somatório dos quantitativos de cada consorciado e, para efeito de habilitação econômico-financeira, do somatório dos valores de cada consorciado.
- c) Impedimento de a empresa consorciada participar, na mesma licitação, de mais de um consórcio ou de forma isolada.
- d) Responsabilidade solidária dos integrantes pelos atos praticados em consórcio, tanto na fase de licitação quanto na de execução do contrato;
- e) A pessoa jurídica ou consórcio deverá assumir inteira responsabilidade pela inexistência de fatos que possam impedir a sua habilitação na presente licitação e, ainda, pela autenticidade de todos os documentos que forem apresentados.

4.8.2. As pessoas jurídicas que participarem organizadas em consórcio deverão apresentar, além dos demais documentos exigidos neste Edital, compromisso de constituição do consórcio, por escritura pública ou documento particular registrado em Cartório de Registro de Títulos e Documentos, discriminando a EMPRESA Líder, estabelecendo responsabilidade solidária dos integrantes pelos atos praticados pelos consórcio;

4.8.3. O prazo de duração do consórcio deve, no mínimo, coincidir com o prazo de vigência do contrato, objeto licitatório, até sua aceitação definitiva;

4.8.4. A substituição do consorciado deverá ser expressamente autorizado pela Prefeitura Municipal de Ouro Branco/AL e condicionada à comprovação de que a nova empresa do consórcio possui, no mínimo, os mesmos quantitativos para efeito de habilitação técnica e os mesmos valores para efeito de qualificação econômico financeira apresentados pela empresa substituída para fins de habilitação do consórcio no processo licitatório que originou o contrato;

4.8.5. Os consorciados deverão comprometer-se a apresentar, antes da assinatura do contrato decorrente desta licitação, o **Instrumento de Constituição e o registro do Consórcio**, aprovado por quem tenha competência em cada uma das EMPRESAS. O Contrato de consórcio deverá observar, além dos dispositivos legais e cláusulas de responsabilidade solidária, as cláusulas deste Edital.

4.8.6. A comprovação das capacidades técnico-profissional e técnico-operacional exigida neste Edital poderá ser efetuada, no todo ou em parte, por qualquer uma das consorciadas.

4.9. DA DISPUTA E DA CONDUÇÃO DO CERTAME:

a) Os trabalhos serão conduzidos pelo Agente de Contratação designado, mediante a inserção e monitoramento de dados gerados e ou transferidos no seguinte endereço eletrônico: www.bnc.org.br.

b) A operacionalidade do certame se fará por meio do Portal: www.bnc.org.br, junto ao qual as Licitantes deverão informar-se a respeito do seu funcionamento e regulamento, e receber instruções detalhadas para sua correta utilização.

c) O **Sistema BNC** se destina especificamente à realização da fase de disputa de preços, enquanto que as publicações referentes a condução do processo licitatório devem ser acompanhadas no site do Município e na imprensa oficial (TCE/AMM/JORNAL, etc.).

d) A participação na licitação, na forma eletrônica, se dará por meio da digitação da senha pessoal e intransferível do representante credenciado junto ao **www.bnc.org.br** e subsequente encaminhamento da PROPOSTA, exclusivamente por meio do sistema eletrônico, observados data e horário estabelecidos neste Edital.

e) O encaminhamento da PROPOSTA pressupõe o pleno conhecimento e atendimento às exigências de habilitação previstas neste Edital. A Licitante será responsável por todas as transações que forem efetuadas em seu nome no sistema eletrônico assumindo como firmes e verdadeiros sua PROPOSTA e seus lances.

f) Caberá ao Licitante acompanhar as operações no sistema eletrônico durante a sessão pública do certame eletrônico, ficando responsável pelo ônus decorrente da perda de negócios diante da inobservância de qualquer mensagem emitida pelo sistema eletrônico ou de sua desconexão.

g) Se ocorrer a desconexão do Agente de Contratação no decorrer da etapa de lances, e o sistema eletrônico permanecer acessível aos Licitantes, os lances continuarão sendo recebidos, sem prejuízo dos atos realizados.

h) Quando a desconexão persistir por tempo superior a 10 (dez) minutos, a sessão do certame eletrônico será suspensa e terá reinício, com o aproveitamento dos atos anteriormente praticados, somente após comunicação expressa do Agente de Contratação aos participantes, no sítio eletrônico: www.bnc.org.br.

- i) Quando a desconexão representar uma efetiva e irreparável ruptura no certame, ou quando, após uma desconexão superior a 10 minutos, não se retomar, em prazo razoável, o processo de formulação de lances, a sessão do certame eletrônico será definitivamente interrompida, o que acarretará, conseqüentemente, a renovação do procedimento, inclusive com nova publicação do aviso.
- j) No caso de desconexão apenas do Licitante, este deverá de imediato, sob sua inteira responsabilidade, providenciar sua conexão ao sistema eletrônico.
- k) Durante a sessão pública, a comunicação entre o Agente de Contratação e os Licitantes ocorrerá exclusivamente mediante troca de mensagens, via Chat, em campo próprio do sistema eletrônico. Não será aceito nenhum outro tipo de contato, como meio telefônico e ou e-mail.
- l) O Agente de Contratação verificará as propostas apresentadas e desclassificará, motivadamente, aquelas que não estejam em conformidade com os requisitos estabelecidos neste Edital.
- m) Somente os Licitantes com propostas cadastradas participarão da fase de lances.
- n) A desclassificação da PROPOSTA será sempre fundamentada e registrada no sistema eletrônico, com acompanhamento em tempo real pelas Licitantes.

5. DA APRESENTAÇÃO DA PROPOSTA E DOS DOCUMENTOS DE HABILITAÇÃO:

- 5.1.** Os licitantes encaminharão, exclusivamente por meio do sistema eletrônico, proposta com a descrição do objeto ofertado e o preço, até a data e o horário estabelecidos para abertura da sessão pública, quando, então, encerrar-se-á automaticamente a etapa de envio dessa documentação.
- 5.2.** O envio da proposta, bem como dos documentos de habilitação exigidos neste Edital, ocorrerá por meio de chave de acesso e senha.
- 5.3.** Os documentos de habilitação serão exigidos após encerrada a fase de lances, e somente do licitante melhor classificado que terá o prazo de até 02 (duas) horas para o envio.
- 5.4.** As **Microempresas (ME)** e **Empresas de Pequeno Porte (EPP)** deverão encaminhar a documentação de habilitação, ainda que haja alguma restrição de regularidade fiscal e trabalhista, nos termos do art. 43, § 1º da LC nº 123/2006.
- 5.5.** Incumbirá ao licitante acompanhar as operações no sistema eletrônico durante a sessão pública da Concorrência, ficando responsável pelo ônus decorrente da perda de negócios, diante da inobservância de quaisquer mensagens emitidas pelo sistema ou de sua desconexão.
- 5.6.** Até a abertura da sessão pública, os licitantes poderão retirar ou substituir a proposta e os documentos de habilitação anteriormente inseridos no sistema;
- 5.7.** Não será estabelecida, nessa etapa do certame, ordem de classificação entre as propostas apresentadas, o que somente ocorrerá após a realização dos procedimentos de negociação e julgamento da proposta.
- 5.8.** Os documentos que compõem a proposta e a habilitação do licitante melhor classificado somente serão disponibilizados para avaliação do Agente de Contratação e para acesso público após o encerramento do envio de lances.

6. DO PREENCHIMENTO DA PROPOSTA:

- 6.1.** Para a contratação de obras ou serviços de engenharia, a Proposta de Preços anexada com os demais documentos exigidos no edital deverá conter:

a) Proposta endereçada ao Município de Ouro Branco/AL (**conforme modelo em anexo**) em papel timbrado da empresa contendo a razão social, CNPJ, endereço completo, CEP, telefone e e-mail do Licitante, bem como o número da conta corrente, número do banco, número e nome da agência pela qual ocorrerá o crédito dos pagamentos a serem efetuados na hipótese de sagrar-se vencedor desta Licitação, conforme modelo do Anexo, relacionando ainda os seguintes itens:

- 1) Preço global em valor numérico e por extenso;
- 2) Prazo de validade da Proposta, **no mínimo de 90 (noventa) dias**, contados de sua apresentação.
- 3) Planilha Orçamentária (com BDI) e Cronograma físico financeiro;
- 4) Planilha de Composição Unitária, (**modelo anexo**);
- 5) Demonstração do BDI de Materiais e BDI de Serviços (encargos) (**modelo anexo**).

6.1.1. A PMC analisará o cronograma físico-financeiro da licitante classificada em primeiro lugar, adequando-o, se necessário e de comum acordo com a mesma, às reais condições e necessidades de execução;

6.1.2. TODAS AS PLANILHAS QUE COMPÕEM A PROPOSTA DE PREÇOS DEVERÃO ESTAR ASSINADAS PELO ENGENHEIRO DA EMPRESA CONTENDO: NOME COMPLETO DO ENGENHEIRO; QUALIFICAÇÃO (EX: Engenheiro Civil, Sanitarista, Eletricista) E NÚMERO DO CREA OU CAU LEGÍVEL, sob pena de desclassificação.

6.1.2.1 – Todos os documentos poderão ser assinados de forma digital;

6.2. Todas as especificações do objeto contidas na proposta vinculam a Contratada.

6.3. Nos valores propostos estarão inclusos todos os custos operacionais, de depreciações, de mão de obra, encargos previdenciários, sociais, trabalhistas, tributários, comerciais e quaisquer outros que incidam direta ou indiretamente no fornecimento dos bens ou serviços.

6.4. Os preços ofertados, tanto na proposta inicial, quanto na etapa de lances, serão de exclusiva responsabilidade do licitante, não lhe assistindo o direito de pleitear qualquer alteração, sob alegação de erro, omissão ou qualquer outro pretexto.

6.5. Os licitantes devem respeitar os preços máximos estabelecidos nas normas de regência de contratações públicas quando participarem de licitações.

7. DA ABERTURA DA SESSÃO, CLASSIFICAÇÃO DAS PROPOSTAS E FORMULAÇÃO DE LANCES:

7.1. A abertura da presente licitação dar-se-á em sessão pública, por meio de sistema eletrônico, na data, horário e local indicados neste Edital.

7.2. A Agente de Contratação verificará as propostas apresentadas, desclassificando, desde logo, aquelas que não estejam em conformidade com os requisitos estabelecidos neste Edital, contenham vícios insanáveis ou não apresentem as especificações técnicas exigidas no Termo de Referência/Projeto Básico, conforme art. 59 da Lei nº 14.133/2021.

7.2.1. A desclassificação será sempre fundamentada e registrada no sistema, com acompanhamento em tempo real por todos os participantes.

- 7.2.2.** A não desclassificação da proposta não impede o seu julgamento definitivo em sentido contrário, levado a efeito na fase de aceitação.
- 7.3.** O sistema ordenará automaticamente as propostas classificadas, sendo que somente estas participarão da fase de lances.
- 7.4.** O sistema disponibilizará campo próprio para troca de mensagens entre o Agente de Contratação e os licitantes.
- 7.5.** Iniciada a etapa competitiva, os licitantes deverão encaminhar lances exclusivamente por meio do sistema eletrônico, sendo imediatamente informados do seu recebimento e do valor consignado no registro.
- 7.5.1.** O lance deverá ser ofertado de acordo com o critério de julgamento indicado no item 1.2 do Edital.
- 7.6.** Os licitantes poderão oferecer lances sucessivos, observando o horário fixado para abertura da sessão e as regras estabelecidas no Edital.
- 7.7.** O licitante somente poderá oferecer lance de valor inferior ao último por ele ofertado e registrado pelo sistema.
- 7.8.** O intervalo mínimo de diferença de valores entre os lances, que incidirá tanto em relação aos lances intermediários quanto em relação à proposta que cobrir a melhor oferta deverá ser de **R\$ 500,00 (quinhentos reais)**.
- 7.9.** O intervalo entre os lances enviados pelo mesmo licitante não poderá ser inferior a 20 (vinte) segundos e o intervalo entre lances não poderá ser inferior a 03 (três) segundos, sob pena de serem automaticamente descartados pelo sistema os respectivos lances.
- 7.10.** Será adotado para o envio de lances na licitação o modo de disputa aberto, em que os licitantes apresentarão lances públicos e sucessivos, com prorrogações.
- 7.11.** A etapa de lances da sessão pública terá duração de dez minutos e, após isso, será prorrogada automaticamente pelo sistema quando houver lance ofertado nos últimos dois minutos do período de duração da sessão pública.
- 7.12.** A prorrogação automática da etapa de lances, de que trata o item anterior, será de dois minutos e ocorrerá sucessivamente sempre que houver lances enviados nesse período de prorrogação, inclusive no caso de lances intermediários.
- 7.13.** Não havendo novos lances na forma estabelecida nos itens anteriores, a sessão pública encerrar-se-á automaticamente.
- 7.14.** Definida a melhor proposta, se a diferença em relação à proposta classificada em segundo lugar for de pelo menos 5% (cinco por cento), o Agente de contratação/Comissão, auxiliado pela equipe de apoio, poderá admitir o reinício da disputa aberta, para a definição das demais colocações.
- 7.15.** Em caso de falha no sistema, os lances em desacordo com os subitens anteriores deverão ser desconsiderados pelo Agente de Contratação.
- 7.16.** Não serão aceitos dois ou mais lances de mesmo valor, prevalecendo aquele que for recebido e registrado primeiro.
- 7.17.** Durante o transcurso da sessão pública os licitantes serão informados, em tempo real, do valor do menor lance registrado, vedada a identificação do licitante.
- 7.18.** No caso de desconexão com o Agente de Contratação, no decorrer da etapa competitiva da Concorrência, o sistema eletrônico poderá permanecer acessível aos licitantes para a recepção dos lances.

7.19. Quando a desconexão do sistema eletrônico persistir por tempo superior a dez minutos, a sessão pública será suspensa e terá reinício somente após comunicação expressa do Agente de Contratação aos participantes do certame, publicada no **www.bnc.org.br**, quando serão divulgadas data e hora para a sua reabertura. E será reiniciada somente após decorridas vinte e quatro horas da comunicação do fato pelo Agente de Contratação aos participantes, no sítio eletrônico utilizado para divulgação.

7.20. Caso o licitante não apresente lances, concorrerá com o valor inicial de sua proposta.

7.21. Em relação a itens não exclusivos para participação de microempresas e empresas de pequeno porte, uma vez encerrada a etapa de lances, será efetivada a verificação automática, junto à Receita Federal, do porte da entidade empresarial. O sistema identificará em coluna própria as microempresas e empresas de pequeno porte participantes, procedendo à comparação com os valores da primeira colocada, se esta for empresa de maior porte, assim como das demais classificadas, para o fim de aplicar-se o disposto nos arts. 44 e 45 da LC nº 123/2006.

7.22. Nessas condições, as propostas de microempresas e empresas de pequeno porte que se encontrarem na faixa de até **5% (cinco por cento) acima da melhor proposta** ou melhor lance serão consideradas empatadas com a primeira colocada.

7.23. A melhor classificada nos termos do item anterior terá o direito de encaminhar uma última oferta para desempate, obrigatoriamente em valor inferior ao da primeira colocada, **no prazo de 5 (cinco) minutos** controlados pelo sistema, contados após a comunicação automática para tanto.

7.24. Caso a microempresa ou a empresa de pequeno porte melhor classificada desista ou não se manifeste no prazo estabelecido, serão convocadas as demais licitantes microempresa e empresa de pequeno porte que se encontrem naquele intervalo de 5% (cinco por cento), na ordem de classificação, para o exercício do mesmo direito, no prazo estabelecido no subitem anterior.

7.25. No caso de equivalência dos valores apresentados pelas microempresas e empresas de pequeno porte que se encontrem nos intervalos estabelecidos nos subitens anteriores, será realizado sorteio entre elas para que se identifique aquela que primeiro poderá apresentar melhor oferta.

7.26. Quando houver propostas beneficiadas com as margens de preferência em relação ao produto estrangeiro, o critério de desempate será aplicado exclusivamente entre as propostas que fizerem jus às margens de preferência, conforme regulamento.

7.27. A ordem de apresentação pelos licitantes é utilizada como um dos critérios de classificação, de maneira que só poderá haver empate entre propostas iguais (não seguidas de lances).

7.28. Em caso de empate entre duas ou mais propostas, serão utilizados os seguintes critérios de desempate, nesta ordem:

- a) disputa final, hipótese em que os licitantes empatados poderão apresentar nova proposta em ato contínuo à classificação;
- b) avaliação do desempenho contratual prévio dos licitantes;
- c) desenvolvimento pelo licitante de ações de equidade entre homens e mulheres no ambiente de trabalho, conforme regulamento do Decreto Federal 11.430/2023;
- d) desenvolvimento pelo licitante de programa de integridade, conforme orientações dos órgãos de controle;

7.29. Persistindo o empate, será assegurada preferência, sucessivamente, aos bens e serviços produzidos ou prestados por:

- a) empresas estabelecidas no território do Estado de Alagoas;

- b) empresas brasileiras;
- c) empresas que invistam em pesquisa e no desenvolvimento de tecnologia no País;
- d) empresas que comprovem a prática de mitigação, nos termos da Lei nº 12.187/2009.

7.30. Encerrada a etapa de envio de lances da sessão pública, o Agente de Contratação deverá encaminhar, pelo sistema eletrônico, contraproposta ao licitante que tenha apresentado o melhor preço, para que seja obtida melhor proposta, vedada a negociação em condições diferentes das previstas neste Edital.

7.30.1. A negociação será realizada por meio do sistema, podendo ser acompanhada pelos demais licitantes.

7.30.2. O Agente de Contratação solicitará ao licitante melhor classificado que, no prazo de 24 (vinte e quatro) horas, envie a proposta adequada ao último lance ofertado após a negociação realizada, acompanhada, se for o caso, dos documentos complementares, quando necessários à confirmação daqueles exigidos neste Edital e já apresentados.

7.30.2.1. O licitante vencedor deverá apresentar à Administração, por meio eletrônico, as planilhas com indicação dos quantitativos e dos custos unitários, seguindo o modelo elaborado pela Administração, bem como com detalhamento das Bonificações e Despesas Indiretas (**BDI**) e dos Encargos Sociais (**ES**), com os respectivos valores adequados ao valor final da proposta vencedora.

7.31. Após a negociação do preço, o Agente de Contratação iniciará a fase de aceitação e julgamento da proposta.

7.32. O valor unitário ofertado, após a fase de lances (**proposta realinhada**), não poderá ser superior em relação ao valor unitário ofertado inicialmente pelo licitante (**proposta inicial**), tão pouco ser maior que o valor unitário estimado para a licitação.

8. DA ACEITABILIDADE DA PROPOSTA VENCEDORA:

8.1. Encerrada a etapa de negociação, o Agente de Contratação examinará a proposta classificada em primeiro lugar quanto à adequação ao objeto e à compatibilidade do preço em relação ao máximo estipulado para contratação neste Edital e em seus anexos.

8.2. Será desclassificada a proposta que contiver vício insanável; que não obedecer às especificações técnicas pormenorizadas no edital ou apresentar desconformidade com exigências do ato convocatório (Lei 14.133/21, art. 59, I, II, V).

8.3. Será desclassificada a proposta ou o lance vencedor, que apresentar preço final superior ao preço máximo fixado (Acórdão nº 1455/2018 -TCU - Plenário), ou que apresentar preço inexequível (Lei 14.133/21, art. 59, III).

8.3.1. Considera-se inexequível a proposta que apresente preços global ou unitários simbólicos, irrisórios ou de valor zero, incompatíveis com os preços dos insumos e salários de mercado, acrescidos dos respectivos encargos, ainda que o ato convocatório da licitação não tenha estabelecido limites mínimos, exceto quando se referirem a materiais e instalações de propriedade do próprio licitante, para os quais ele renuncie a parcela ou à totalidade da remuneração, devendo a exequibilidade ser demonstrada quando solicitado pela Administração (Lei 14.133/21, art. 59, IV).

8.3.2. Por se tratar de obras e serviços de engenharia, serão consideradas inexequíveis as propostas cujos valores forem inferiores a 75% (setenta e cinco por cento) do valor orçado pela Administração. (Lei 14.133/21, art. 59, § 4º)

8.4. Qualquer interessado poderá requerer que se realize diligências para aferir a exequibilidade e a legalidade das propostas, devendo apresentar as provas ou os indícios que fundamentarem a suspeita;

8.5. Se houver indícios de inexequibilidade da proposta de preço, ou em caso da necessidade de esclarecimentos complementares, poderão ser efetuadas diligências para que a licitante comprove a exequibilidade da proposta.

8.6. Na hipótese de necessidade de suspensão da sessão pública para a realização de diligências, com vistas ao saneamento das propostas, a sessão pública somente poderá ser reiniciada mediante aviso prévio no sistema com, no mínimo, **24 (vinte e quatro) horas de antecedência**, e a ocorrência será registrada em ata;

8.7. O Agente de Contratação poderá convocar o licitante para enviar documento digital complementar, por meio de funcionalidade disponível no sistema, no prazo de **02 (duas) horas**, sob pena de não aceitação da proposta.

8.7.1. Considerando a natureza ou grau de complexidade para obtenção do documento, o prazo estabelecido poderá ser prorrogado por solicitação escrita e justificada do licitante, formulada antes de findo o prazo, e formalmente aceita pelo Agente de Contratação.

8.8. Se a proposta ou lance vencedor for desclassificado, o Agente de Contratação examinará a proposta ou lance subsequente, e, assim sucessivamente, na ordem de classificação.

8.9. Havendo necessidade, o Agente de Contratação suspenderá a sessão, informando no “**chat**” a nova data e horário para a sua continuidade.

8.10. O Agente de Contratação poderá encaminhar, por meio do sistema eletrônico, contraproposta ao licitante que apresentou o lance mais vantajoso, com o fim de negociar a obtenção de melhor preço, vedada a negociação em condições diversas das previstas neste Edital.

8.10.1. Também nas hipóteses em que o Agente de Contratação não aceitar a proposta e passar à subsequente, poderá negociar com o licitante para que seja obtido preço melhor.

8.10.2. A negociação será realizada por meio do sistema, podendo ser acompanhada pelos demais licitantes.

8.11. Nos itens/lotes não exclusivos para a participação de microempresas e empresas de pequeno porte, sempre que a proposta não for aceita, e antes de o Agente de Contratação passar à subsequente, haverá nova verificação, pelo sistema, da eventual ocorrência do empate ficto, previsto nos artigos 44 e 45 da LC nº 123/ 2006, seguindo-se a disciplina antes estabelecida, se for o caso.

8.12. Encerrada a análise quanto à aceitação da proposta, o Agente de Contratação solicitará os documentos de habilitação da melhor classificada para verificação, observado o disposto neste Edital.

9. DA HABILITAÇÃO:

9.1. Como condição prévia ao exame da documentação de habilitação do licitante detentor da proposta classificada em primeiro lugar, o Agente de Contratação verificará o eventual descumprimento das condições de participação, especialmente quanto à existência de sanção que impeça a participação no certame ou a futura contratação, mediante a consulta aos documentos inseridos no portal de compras públicas, e ainda a seguinte consulta:

- a) **Consulta Consolidada de Pessoa Jurídica**, fornecida pelo Tribunal de Contas da União com as informações de empresas Licitantes Inidôneos, CNIA - Cadastro Nacional de Condenações Cíveis por Ato de Improbidade Administrativa e Inelegibilidade, Cadastro Nacional de Empresas Inidôneas e Suspensas e CNEP - Cadastro Nacional de Empresas Punidas, emitidas no link <https://certidoes-apf.apps.tcu.gov.br/>
- b) Pela controladoria Geral do Estado de Alagoas (<http://ceis.cge.al.gov.br/>);

9.1.1. A consulta ao cadastro será realizada em nome da empresa licitante.

9.1.2. Constatada a existência de sanção, o Agente de Contratação reputará o licitante inabilitado, por falta de condição de participação.

9.1.3. No caso de inabilitação, haverá nova verificação, pelo sistema, da eventual ocorrência do empate ficto, previsto nos arts. 44 e 45 da Lei Complementar nº 123/2006, seguindo-se a disciplina antes estabelecida para aceitação da proposta subsequente.

9.2. Caso atendidas as condições de participação, a habilitação do licitante melhor classificado será solicitada e verificada por meio do **SISTEMA BNC**, em relação à habilitação jurídica, à regularidade fiscal e trabalhista, à qualificação econômica financeira e habilitação técnica.

9.2.1. É dever do licitante atualizar previamente as comprovações constantes do **SISTEMA BNC**, para que estejam vigentes na data da abertura da sessão pública.

9.2.2. O descumprimento do subitem acima implicará a inabilitação do licitante, exceto se a consulta aos sítios eletrônicos oficiais emissores de certidões feita pelo Agente de Contratação lograr êxito em encontrar a(s) certidão(ões) válida(s).

9.3. Em caso de participação de empresas em consórcio, será exigido o acréscimo de 10% (dez por cento) a 30% (trinta por cento) sobre o valor exigido de licitante individual para a habilitação econômico-financeira. Essa regra não se aplica aos consórcios formados, em sua totalidade, por microempresas e pequenas empresas, assim definidas em lei.

9.4. Havendo a necessidade de envio de documentos de habilitação complementares, necessários à confirmação daqueles exigidos neste Edital e já apresentados, o licitante será convocado a encaminhá-los, em formato digital, via sistema, **no prazo de 24 (vinte e quatro) horas sob pena de inabilitação**.

9.5. Somente haverá a necessidade de comprovação do preenchimento de requisitos mediante apresentação dos documentos originais não-digitais quando houver dúvida em relação à integridade do documento digital.

9.5. Não serão aceitos documentos de habilitação com indicação de CNPJ/CPF diferentes, salvo aqueles legalmente permitidos.

9.6. Se o licitante for a matriz, todos os documentos deverão estar em nome da matriz, e se o licitante for a filial, todos os documentos deverão estar em nome da filial, exceto aqueles documentos que, pela própria natureza, comprovadamente, forem emitidos somente em nome da matriz.

9.6.1. Serão aceitos registros de CNPJ de licitante matriz e filial com diferenças de números de documentos pertinentes ao CND e ao CRF/FGTS, quando for comprovada a centralização do recolhimento dessas contribuições.

9.7. O licitante melhor classificado deverá encaminhar, nos termos deste Edital, a documentação relacionada nos itens a seguir, para fins de habilitação:

9.8. HABILITAÇÃO JURÍDICA:

- a - Cópia do RG e CPF dos sócios da empresa ou CNH digital;
- b - Registro comercial, no caso de Empresa Individual;
- c - Ato constitutivo, estatuto ou contrato social em vigor, devidamente registrado, em se tratando de sociedades comerciais, e, no caso de sociedades por ações, acompanhados de documentos de eleição de seus administradores;
- d - Inscrição do ato constitutivo, no caso de sociedade civil, acompanhada de prova de diretoria em exercício ou;
- e - Decreto de autorização, em se tratando de empresa e sociedade estrangeira em funcionamento no País, e ato de registro ou autorização para funcionamento expedido pelo órgão competente, quando a atividade assim o exigir, obedecendo ao Art. 66 da Lei 14.133/2021.
- f - **Em caso de cooperativas:** **1)** Inscrição do ato constitutivo, acompanhada de prova dos responsáveis legais; **2)** Registro na Organização das Cooperativas Brasileiras ou na entidade estadual, se houver; **3)** Ata de Fundação; **4)** Estatuto Social com a ata da assembleia que o aprovou; **5)** Regimento dos fundos instituídos pelos cooperados, com a ata da assembleia que os aprovou; **6)** Editais de convocação das três últimas assembleias gerais extraordinárias; **7)** Ata da sessão em que os cooperados autorizaram a cooperativa a contratar o objeto da licitação (art. 19, § 3º da IN SLTI/MPOG Nº 02/08).

**** deverá apresentar o documento de **constituição da empresa e as alterações posteriores quando houver, exceto se a última alteração for consolidada, caso contrário a empresa será inabilitada.**

Nota explicativa: Quando se tratar de CONSÓRCIO, cada empresa dele integrante deve apresentar os documentos relacionados neste subitem, e ainda, o Compromisso de Constituição de Consórcio, se for o caso e o Credenciamento do Representante Legal para assinatura do contrato.

9.9. REGULARIDADE FISCAL E TRABALHISTA:

- a - Prova de inscrição no Cadastro Nacional de Pessoa Jurídica – **CNPJ**;
- b – Prova de Inscrição no Cadastro de Contribuintes **Estadual** ou **Municipal**, relativa ao domicílio ou sede do licitante, pertinente ao seu ramo de atividade e compatível com o objeto contratual;
- c - Prova de regularidade para com a **Fazenda Nacional (Dívida Ativa da União e Contribuições Federais)** e à **Seguridade Social (INSS)**, emitida pela receita Federal do Brasil;
- d - Prova de regularidade junto ao **(FGTS)**;
- e - Prova de regularidade para com a **Fazenda Estadual (SEFAZ)**, do estado sede da licitante;
- f - Prova de regularidade para com a **Fazenda Municipal do domicílio** ou sede do licitante, ou outra equivalente, na forma de lei.
- g - Certidão Negativa de Débitos Trabalhistas – **CNDT**;

Nota explicativa: Quando se tratar de CONSÓRCIO, cada empresa dele integrante deve apresentar os documentos relacionados neste subitem.

9.10. QUALIFICAÇÃO ECONOMICO FINANCEIRA:

a - Certidão Negativa de Falência ou concordata expedida pelo distribuidor da sede da pessoa jurídica, emitida no prazo máximo de **30 (trinta) dias para empresa do Estado de Alagoas** antes da data da realização da licitação;

a.1 - Para as praças onde houver mais de um cartório distribuidor, deverão ser apresentadas tantas certidões quantos forem os cartórios, cada uma emitida por um distribuidor.

a.2 - As empresas interessadas em participar desta licitação e que estejam em processo de RECUPERAÇÃO JUDICIAL OU EXTRAJUDICIAL deverão apresentar:

a.2.1 - CERTIDAO DE RECUPERAÇÃO JUDICIAL OU EXTRAJUDICIAL expedida pelo órgão distribuidor da sede da licitante para este fim, datada de no máximo 30 (trinta) dias corridos anteriores à data de realização da sessão pública de processamento do presente pregão, se outro prazo não for definido na própria certidão.

a.2.2 - A certidão citada no item anterior deverá ser acompanhada de comprovação que seu plano de recuperação foi acolhido na esfera judicial, nos termos da legislação em vigor;

a.2.3 - A empresa em recuperação judicial com plano de recuperação acolhido, como qualquer licitante, deve demonstrar os demais requisitos exigidos pela legislação vigente para a efetiva habilitação econômico-financeira.

b - Balanço Patrimonial e demonstrações contábeis dos 02 (dois) últimos exercícios sociais (Lei 14.133/21, artigo 69, inciso I), já exigíveis e apresentados na forma da lei, ou documentação equivalente, que comprove a boa situação financeira da empresa, vedada sua substituição por balancetes ou balanços provisórios **devidamente registrado na Junta Comercial, com apresentação dos termos de abertura e de encerramento dos livros**, caso contrário estará automaticamente **INABILITADA**.

b.1 – As empresas que realizam a Escrituração Contábil Digital - ECD (via SPED CONTÁBIL) consoante disposições contidas no Decreto nº. 6.022/2007, regulamentado através da IN nº. 787/2007 da RFB e disciplinado pela IN nº. 109/2008 do DNRC, apresentarão documentos extraídos do Sistema Público de Escrituração Digital – SPED ou através do site da Junta Comercial do Estado da sede da licitante, na seguinte forma:

I. Recibo de Entrega de Livro Digital transmitido através do Sistema Público de Escrituração Digital – SPED;

II. Termos de Abertura e Encerramento do Livro Diário Digital extraídos do Sistema Público de Escrituração Digital – SPED;

III. Balanço Patrimonial e Demonstração do Resultado do Exercício extraídos do Sistema Público de Escrituração Digital – SPED;

IV. No caso de empresa constituída no exercício social vigente, admite-se a apresentação de balanço patrimonial de abertura ao período de existência da sociedade (**Lei 14.133/21, artigo 65, § 1º**) e no caso de empresa constituída a menos de 02 (dois) anos, os documentos limitar-se-ão ao último exercício (**Lei 14.133/21, artigo 69, § 6º**), devendo ambos estarem devidamente registrados ou autenticados pela Junta Comercial da sede ou do domicílio da licitante inclusive contendo o carimbo e a assinatura do

representante legal da empresa e do contador; ou, ainda, a cópia do Livro Diário, contendo o balanço de abertura, termo de abertura, inclusive contendo o carimbo e a assinatura do representante legal da empresa e do contador ou transmitir via Sistema Público de Escrituração Digital – SPED, conforme incisos I e II acima;

V. As empresas que estiveram inativas no ano anterior deverão apresentar cópia do recibo de entrega e da declaração de inatividade entregue à Receita Federal, apresentando o último balanço patrimonial que antecede à condição de inatividade.

c – Prova de possuir **capital social ou patrimônio líquido** igual ou superior a **10% (dez por cento)** do valor de sua proposta de preços (art. 69, § 4º da Lei Federal 14.133/2021);

c.1 - Em se tratando de CONSÓRCIO, fica estabelecido um acréscimo de **30% (trinta por cento)** dos valores exigidos para a Licitante individual, admitindo-se, porém, o somatório dos valores de cada consorciado.

d – A comprovação da situação financeira da empresa será constatada mediante obtenção de índices de Liquidez Geral (**LG**), Solvência Geral (**SG**) e Liquidez Corrente (**LC**), **iguais ou superiores a 1,0 (um)** resultantes da aplicação das fórmulas abaixo descritas, deverão ser apresentadas com o nome e assinatura e **venha assinada com firma reconhecida pelo contador ou assinado com certificado digital, constando o número de registro no Conselho Regional de Contabilidade**, a ser ratificada através dos seguintes índices:

$$\text{LG} = \frac{(\text{ativo circulante} + \text{realizável a longo prazo})}{(\text{passivo circulante} + \text{passivo não circulante})}$$

$$\text{SG} = \frac{(\text{ativo total})}{(\text{passivo circulante} + \text{passivo não circulante})}$$

$$\text{LC} = \frac{(\text{ativo circulante})}{(\text{passivo circulante})}$$

d.1 - Nos casos em que as licitantes apresentarem resultado divergente, em qualquer dos índices citados nos índices de liquidez e não comprovarem o capital social ou patrimônio líquido igual ou superior a 10% (dez por cento) no mínimo, do valor total pretendido pelo licitante em sua proposta inicial, estarão inabilitadas.

d.2 - O patrimônio líquido mínimo e os índices financeiros mínimos serão obtidos através do balanço patrimonial do último exercício financeiro já exigível, vedada a sua substituição por balancetes ou balanços provisórios. O penúltimo balanço patrimonial exigível será avaliado de forma complementar para demonstração da boa situação financeira da empresa.

Nota explicativa: Quando se tratar de CONSÓRCIO, cada empresa dele integrante deve apresentar os documentos relacionados neste subitem.

9.11. QUALIFICAÇÃO TÉCNICA:

- a) Certidão de registro de pessoa jurídica no CREA, em nome da CONTRATADA, com validade na data de recebimento dos documentos de habilitação e classificação, onde conste a área de atuação compatível com o objeto do presente Projeto Básico, emitida pelo CREA da jurisdição da sede da licitante.
- b) As certidões de registro no CREA emitidas via Internet somente serão aceitas se houver a possibilidade de confirmação de veracidade pelo mesmo meio (Internet), podendo a Comissão, se julgar necessário, efetuar a confirmação durante o transcorrer da sessão.
- c) Certidão de Acervo Técnico (CAT) emitida pelo CREA / CAU, em nome de profissional de nível superior (Resolução n. 218 de 29/06/1973, do CONFEA; legalmente habilitado, vinculado à CONTRATADA, acompanhado de Atestado(s) de Capacidade Técnico - Profissional, expedido por pessoa jurídica de direito público ou privado, para a qual a empresa tenha desempenhado atividade pertinente e compatível, onde fique comprovada a sua responsabilidade técnica na execução de obra de construção, com as seguintes características relevantes, as quais não precisam constar simultaneamente do mesmo atestado.
- d) As empresas deverão ter registro e certidão de pessoa jurídica no CREA e/ou no CAU, em nome da CONTRATADA, onde a área de atuação seja compatível com o objeto do presente Termo de Referência/Projeto Básico.
- e) Os quantitativos podem ser apresentados em CATs (certidão de acervo técnico) contendo obras semelhante e apresentando itens relevantes do projeto em quantitativos de 50% dos itens a seguir, conforme curva ABC de serviços. A tabela que segue destaca os itens de maior importância:

ESTRUTURA TRELIÇADA DE COBERTURA, TIPO ARCO, COM LIGAÇÕES PARAFUSADAS, INCLUSOS PERFIS METÁLICOS, CHAPAS METÁLICAS, MÃO DE OBRA E TRANSPORTE COM GUINDASTE - FORNECIMENTO E INSTALAÇÃO. AF_01/2020_P	KG	9.804,0
TELHAMENTO COM TELHA DE AÇO/ALUMÍNIO E = 0,5 MM, COM ATÉ 2 ÁGUAS, INCLUSO IÇAMENTO. AF_07/2019	m ²	1.021,06
EXECUÇÃO DE PASSEIO (CALÇADA) OU PISO DE CONCRETO COM CONCRETO MOLDADO IN LOCO, USINADO, ACABAMENTO CONVENCIONAL, ESPESSURA 8 CM, ARMADO. AF_08/2022	m ²	686,88
PISO EM GRANILITE, MARMORITE OU GRANITINA EM AMBIENTES INTERNOS, COM ESPESSURA DE 8 MM, INCLUSO MISTURA EM BETONEIRA, COLOCAÇÃO DAS JUNTAS, APLICAÇÃO DO PISO, 4 POLIMENTOS COM POLITRIZ, ESTUCAMENTO, SELADOR E CERA. AF_06/2022	m ²	609,12
PINTURA DE PISO COM TINTA EPÓXI, APLICAÇÃO MANUAL, 2 DEMÃOS, INCLUSO PRIMER EPÓXI. AF_05/2021	m ²	480,0

c.3 - Os profissionais indicados pela Licitante para fins de comprovação da capacidade técnico-profissional deverão participar da obra ou serviço objeto da licitação, admitindo-se, excepcionalmente, a substituição por profissionais de experiência equivalente ou superior, desde que aprovada pelo gestor do contrato e ratificada pelo seu superior.

c.4 - É vedada a exigência de comprovação de atividade ou de aptidão com limitações de tempo ou de época ou ainda em locais específicos, ou quaisquer outras não previstas nesta Lei, que inibam a participação na licitação.

c.5 - Será sempre admitida a comprovação de aptidão através de certidões ou atestados de obras ou serviços similares de complexidade tecnológica e operacional semelhante, equivalente ou superior.

c.6 - **No caso de atestado emitido por pessoa jurídica de direito privado, não será considerado aquele emitido por empresa pertencente ao mesmo grupo empresarial da proponente. Serão consideradas como pertencentes ao mesmo grupo empresarial, empresas controladas ou controladoras da proponente ou que tenha pelo menos uma mesma pessoa física ou jurídica, proprietário ou titular da emitente e da empresa proponente.**

c.7 - Cada responsável técnico só poderá representar uma única empresa, sob pena de inabilitação das licitantes.

d - **Atestado de Visita** nos termos do inciso VI do Artigo 67, da Lei nº. 14.133/2021 ou **declaração formal assinada pelo responsável técnico e representante legal da empresa assumindo total responsabilidade por esta declaração**, ficando impedida, no futuro, de pleitear por força do conhecimento declarado, quaisquer alterações contratuais, de natureza técnica e/ou financeira, conforme previsto no Projeto Básico – Anexo I ao Edital.

9.12. DECLARAÇÕES:

9.12.1. Além das declarações, por ocasião do cadastramento dos documentos solicitados, o licitante melhor classificado deverá apresentar ainda as seguintes declarações juntamente com os documentos de habilitação:

a - **Declaração Unificada (conforme modelo anexo);**

b – **Declaração de Indicação das instalações e do aparelhamento adequados e disponíveis para a realização do objeto da licitação, bem como a relação do pessoal adequado e disponível para a execução acompanhada da qualificação de cada um dos membros da equipe técnica que se responsabilizará pelos trabalhos conforme art. 67, III da Lei Federal 14.133/2021 (conforme modelo anexo);**

c – **Declaração de responsabilidade técnica, (conforme modelo anexo);**

9.13. A declaração do vencedor acontecerá no momento imediatamente posterior à fase de habilitação.

9.14. A existência de restrição relativamente à regularidade fiscal e trabalhista não impede que a licitante qualificada como microempresa ou empresa de pequeno porte seja declarada vencedora, uma vez que atenda a todas as demais exigências do edital.

9.15. A certidão de regularidade fiscal/trabalhista emitida por meio eletrônico não apresentada ou apresentada com prazo de validade expirado por **quaisquer licitantes** ensejará verificação pelo Agente/Comissão/Equipe de Apoio, no site oficial do respectivo órgão e, se comprovada a regularidade, será juntado aos autos a respectiva certidão;

9.16. No caso de licitante enquadrada como **ME/EPP/MEI**, caso a diligência seja infrutífera, persistindo a irregularidade junto ao Fisco, o Agente/Comissão concederá o prazo de **5 (cinco) dias úteis**, após a declaração de vencedor, para apresentação da Certidão Negativa de Débitos ou Certidão Positiva com

Efeitos de Negativa pela referida licitante.

9.17. O prazo poderá ser prorrogado por igual período, a critério da Administração Pública, quando requerida pela licitante enquadrada, mediante apresentação de justificativa.

9.18. A não regularização no prazo previsto no item 9.16 acarretará a inabilitação da licitante, sendo facultada a convocação dos licitantes remanescentes, na ordem de classificação. Se, na ordem de classificação, seguir-se outra microempresa, empresa de pequeno porte com alguma restrição na documentação fiscal e trabalhista, será concedido o mesmo prazo para regularização.

9.19. Havendo necessidade de analisar minuciosamente os documentos exigidos, o Agente de Contratação suspenderá a sessão, informando no “chat” a nova data e horário para a continuidade da mesma.

9.20. Será inabilitado o licitante que não comprovar sua habilitação, seja por não apresentar quaisquer dos documentos exigidos, ou apresentá-los em desacordo com o estabelecido neste Edital.

9.21. Nos itens não exclusivos a microempresas e empresas de pequeno porte, em havendo inabilitação, haverá nova verificação, pelo sistema, da eventual ocorrência do empate ficto, previsto nos artigos 44 e 45 da LC nº 123/2006, seguindo-se a disciplina antes estabelecida para aceitação da proposta subsequente.

9.22. Constatado o atendimento às exigências de habilitação fixadas no Edital, o licitante será declarado vencedor.

10. DO ENCAMINHAMENTO DA PROPOSTA VENCEDORA:

10.1. A proposta final readequada do licitante declarado vencedor deverá ser encaminhada no prazo de 24 (vinte e quatro) horas a contar da solicitação do Agente de Contratação no sistema eletrônico e deverá:

- a) Ser redigida em língua portuguesa, digitada, em uma via, sem emendas, rasuras, entrelinhas ou ressalvas, devendo a última folha ser assinada e as demais rubricadas pelo licitante ou seu representante legal.
- b) Conter a indicação do banco, número da conta e agência do licitante vencedor, para fins de pagamento.
- c) **Por se tratar de obras ou serviços de Engenharia** deverão ser readequados os documentos apresentados na Cláusula 6.1.1, alínea “a”, itens 01 ao 05.

10.2. A proposta final deverá ser documentada nos autos e será levada em consideração no decorrer da execução do contrato e aplicação de eventual sanção à Contratada, se for o caso.

10.2.1. Todas as especificações do objeto contidas na proposta, tais como marca, modelo, tipo, fabricante e procedência, vinculam a Contratada.

10.3. Os preços deverão ser expressos em moeda corrente nacional, o valor unitário em algarismos e o valor global em algarismos e por extenso.

10.3.1. Ocorrendo divergência entre os preços unitários e o preço global, prevalecerão os primeiros; no caso de divergência entre os valores numéricos e os valores expressos por extenso, prevalecerão estes últimos.

10.4. A oferta deverá ser firme e precisa, limitada, rigorosamente, ao objeto deste Edital, sem conter alternativas de preço ou de qualquer outra condição que induza o julgamento a mais de um resultado, sob pena de desclassificação.

10.5. A proposta deverá obedecer aos termos deste Edital e seus Anexos, não sendo considerada aquela que não corresponda às especificações ali contidas ou que estabeleça vínculo à proposta de outro licitante.

10.6. As propostas que contenham a descrição do objeto, o valor e os documentos complementares estarão disponíveis na internet, após a homologação.

11. DOS RECURSOS:

11.1. Divulgada a decisão de declaração do vencedor pelo Agente de Contratação, qualquer licitante poderá manifestar imediatamente a intenção de recorrer, **no prazo de 15 (quinze) minutos**, contados da declaração de vencedor. Após a manifestação no sistema, será concedido o prazo de 03 (três) dias úteis para apresentação das razões do recurso, ficando as demais licitantes desde logo intimadas para apresentar as contrarrazões em igual número de dias, que começarão a correr do término do prazo do recorrente, sendo-lhes assegurada vista dos autos.

11.2. As petições de recurso (**razões e contrarrazões**) deverão ser encaminhadas (**ANEXADAS E ENVIADAS**) por meio do Sistema BNC, respeitando o prazo de 03 (três) dias úteis indicados no subitem 11.1 desta seção.

11.3. Caberá à licitante confirmar o efetivo envio das razões e/ou contrarrazões recursais pelo sistema, podendo entrar em contato com o Agente de Contratação para obter a confirmação do envio, caso entenda necessário, vez que a Administração não possui qualquer responsabilidade por falha de sistema e/ou da internet da licitante.

11.4. A falta de manifestação imediata e motivada da licitante importará a decadência do direito de recurso.

11.5. O provimento do recurso importará a invalidação apenas dos atos insuscetíveis de aproveitamento.

11.6. Caso o Agente de Contratação decida pelo indeferimento do recurso, a questão será apreciada pela Autoridade Competente, a qual deverá proferir sua decisão no **prazo de 10 (dez) dias úteis**, contado do recebimento dos autos, para homologar o resultado final, que poderá, ratificar ou não, a decisão da Comissão antes da adjudicação.

11.7. Caso não ratifique a decisão da Agente de Contratação, a Autoridade Competente determinará as medidas que julgar cabíveis no caso.

11.8. O recurso terá efeito suspensivo do ato ou da decisão recorrida até que sobrevenha decisão final da autoridade competente.

11.9. Os arquivos eletrônicos com textos das razões e contrarrazões ficarão no **Sistema BNC** e serão disponibilizados no site da Prefeitura, no endereço: <https://portal.ourobranco.al.gov.br/licitacoes>.

11.10. O acolhimento do recurso importará na invalidação apenas dos atos insuscetíveis de aproveitamento.

11.11. A impugnação ou o recurso interposto em desacordo com as condições do Edital e seus anexos não serão aceitos.

11.12. Na contagem dos prazos estabelecidos no Edital e seus anexos, excluir-se-á o dia de início e incluir-se-á do vencimento.

11.13. Os prazos previstos neste EDITAL e seus anexos iniciam e expiram exclusivamente em dia e horários de expediente no âmbito da Prefeitura, ou seja, de **segunda à sexta-feira das 8:00hrs às 13:00hrs (Brasília)**.

11.14. No caso de ser declarada vencedora microempresa ou empresa de pequeno porte que esteja irregular perante o Fisco, restando infrutífera a diligência do Agente para obtenção da referida certidão, será concedido prazo legal para regularização.

11.11.1. Decorrida a fase de regularização e retomada a sessão, iniciará o prazo para manifestação de intenção de recurso.

11.11.2. Não sendo apresentada a certidão de regularidade fiscal no prazo legal, a microempresa ou empresa de pequeno porte será declarada inabilitada, convocando-se a próxima classificada.

11.12. Os autos do processo permanecerão com vista franqueada aos interessados, no endereço constante neste Edital, podendo ser encaminhados por meio digital os documentos que forem requeridos por escrito.

12. DA REABERTURA DA SESSÃO PÚBLICA:

12.1. A sessão pública poderá ser reaberta:

a) Nas hipóteses de provimento de recurso que leve à anulação de atos anteriores à realização da sessão precedente ou em que seja anulada a própria sessão pública, situação em que serão repetidos os atos anulados e os que dele dependam.

b) Quando houver erro na aceitação do preço melhor classificado ou quando o licitante declarado vencedor não assinar o contrato, não retirar o instrumento equivalente ou não comprovar a regularização fiscal e trabalhista, nos termos do art. 43, § 1º da LC nº 123/2006. Nessas hipóteses, serão adotados os procedimentos imediatamente posteriores ao encerramento da etapa de lances.

12.2. Todos os licitantes remanescentes deverão ser convocados para acompanhar a sessão reaberta.

12.2.1. A convocação se dará por meio do sistema eletrônico (“chat”), ou e-mail, ou de acordo com a fase do procedimento licitatório.

12.2.2. A convocação feita por e-mail dar-se-á de acordo com os dados contidos no **CADASTRO DO SISTEMA BNC**, sendo responsabilidade do licitante manter seus dados cadastrais atualizados.

13. DA ADJUDICAÇÃO E HOMOLOGAÇÃO:

13.1. Julgados os recursos, constatada a regularidade dos atos praticados, a Autoridade Superior adjudicará e homologará a licitação.

14. DA GARANTIA DE EXECUÇÃO:

14.1. Nos termos do art. 96 da Lei nº 14.133/2021, não será exigida prestação de garantia para a execução do objeto deste certame.

15. DO CONTRATO ADMINISTRATIVO OU INSTRUMENTO EQUIVALENTE:

15.1. Após a homologação da licitação, em sendo realizada a contratação, será firmado Contrato Administrativo ou emitido instrumento equivalente.

15.2. O adjudicatário terá o prazo de 02 (dois) dias úteis, contados a partir da data de sua convocação, para assinar o Contrato ou aceitar instrumento equivalente, conforme o caso (Carta Contrato/Pedido de Empenho), sob pena de decair do direito à contratação, sem prejuízo das sanções previstas neste Edital.

15.2.1. Alternativamente à convocação para comparecer perante o órgão ou entidade para a assinatura do Contrato ou aceite do instrumento equivalente, a Administração poderá encaminhá-lo para assinatura ou aceite da Adjudicatária, mediante correspondência postal com aviso de recebimento (AR) ou meio

eletrônico, para que seja assinado ou aceito no prazo de 02 (dois) dias, a contar da data de seu recebimento.

15.2.2. O prazo previsto no subitem anterior poderá ser prorrogado, por igual período, por solicitação justificada do adjudicatário e aceita pela Administração

15.3. O Aceite do Pedido de Empenho ou do instrumento equivalente, emitido à empresa adjudicada, implica no reconhecimento de que:

a) O referido Pedido está substituindo o contrato, aplicando-se à relação de negócios ali estabelecida as disposições da Lei nº 14.133/2021;

b) A contratada se vincula à sua proposta e às previsões contidas no edital e seus anexos;

c) A contratada reconhece que as hipóteses de rescisão são aquelas previstas no artigo 137 da Lei nº 14.133/2021 e reconhece os direitos da Administração previstos nos artigos 138 e 139 da mesma Lei.

15.4. O prazo de vigência da contratação é o estabelecido no Termo de Referência/Projeto Básico ou no Cronograma Físico-Financeiro, no caso de obras ou serviços de Engenharia.

15.5. Na assinatura do contrato será exigida a comprovação das condições de habilitação consignadas neste Edital, as quais deverão ser mantidas pelo licitante durante a sua vigência.

15.6. O Contrato a ser celebrado com a vencedora observará rigorosamente as condições estabelecidas neste Edital, resguardadas as disposições regulamentares do Termo Contrato Padrão que se encontra no **Anexo a este Edital**. As disposições deste Edital, inclusive de seus anexos, bem como a proposta do Licitante adjudicatário, farão parte integrante e complementar do contrato, para todos os efeitos legais, independentemente de transcrição.

15.7. Na hipótese de o vencedor da licitação não comprovar as condições de habilitação consignadas no edital ou se recusar a assinar o contrato ou a ata de registro de preços, a Administração, sem prejuízo da aplicação das sanções das demais cominações legais cabíveis a esse licitante, poderá convocar outro licitante, respeitada a ordem de classificação, para, após a comprovação dos requisitos para habilitação, analisada a proposta e eventuais documentos complementares e, feita a negociação, assinar o contrato ou a ata de registro de preços.

16. DO REAJUSTAMENTO EM SENTIDO GERAL:

16.1. Decorrido o prazo de 12 (Doze) meses da data base vinculada à data do orçamento estimado, poderá o contratado fazer jus ao reajuste do valor contratual pelo Índice Nacional da Construção Civil - INCC que deverá retratar a variação efetiva do custo de produção ou dos insumos utilizados na consecução do objeto, na forma da Lei 14.133/2021 e os arts. 2º e 3º da Lei nº 10.192, de 14/02/2001.

17. DA REVISÃO:

17.1. A REVISÃO poderá ocorrer a qualquer tempo da vigência contratual, desde que a parte interessada comprove a ocorrência de fato imprevisível, superveniente à formalização da proposta, que importe, diretamente, em majoração ou minoração de seus encargos.

17.2. Dentre os fatos ensejadores da revisão, não se incluem aqueles eventos dotados de previsibilidade, cujo caráter possibilite à parte interessada a sua aferição ao tempo da formulação/aceitação da proposta, bem como aqueles decorrentes exclusivamente da variação inflacionária, uma vez que inseridos, estes últimos, na hipótese de reajustamento;

17.3. Os pedidos de revisão dos contratos administrativos serão analisados com base nos seguintes critérios específicos:

I - O contrato será avaliado de forma global, sendo que a análise para revisão dos preços será realizada apenas a partir dos insumos que compõem os serviços contidos na planilha contratual;

II - Preços contratados serão alterados, para mais ou para menos, conforme o caso, se houver, após a data da apresentação da proposta, criação, alteração ou extinção de quaisquer tributos ou encargos legais ou a superveniência de disposições legais, com comprovada repercussão sobre os preços contratados;

17.4. A empresa contratada que fizer solicitação deverá considerar a real variação nos preços dos insumos adquiridos, mantendo o desconto ofertado à época da licitação e sempre levando em consideração os parâmetros utilizados para precificação da proposta inicial:

a) Caso o insumo pleiteado no reequilíbrio não conste nas tabelas oficiais, os preços propostos podem ser baseados em outros preços referenciais federais, estaduais, municipais ou de outras instituições públicas ou privadas consagradas, ou ainda, em ampla pesquisa de preços de mercado.

b) Para efeito de acordo, poderá ser adotado como limite de preço o valor de referência, considerando, para tanto, o disposto no caput e o disposto na alínea "a", decrescido do desconto da licitação, exceto nos casos em que reste demonstrado que o preço dos insumos ou dos serviços não permite redução por regra imposta pelo mercado.

17.5. A memória de cálculo da variação nos preços dos insumos de construção civil será elaborada pela empresa detentora do contrato de execução da obra firmado com o Município, com a apresentação das composições a serem analisadas e respectivo impacto econômico financeiro no mesmo:

a) A memória de cálculo será submetida ao engenheiro fiscal do contrato para verificação e emissão de relatório conclusivo.

b) Após a análise e a instrução completa do processo, deverá ser aprovada pelo Diretor de Departamento de Engenharia e Planejamento Municipal e Titular da Secretaria demandante, mediante decisão motivada nos autos do processo administrativo.

17.6. Para processar o pedido de reequilíbrio econômico-financeiro devem ser observados os seguintes procedimentos:

I - Pedido de revisão firmado pelo representante legal da pessoa jurídica contratada contendo a identificação completa do fornecedor, número do processo licitatório, número da modalidade licitatória, número do contrato, justificado técnica e juridicamente, informando a fundamentação normativa e contratual que o autoriza, devendo ser instruído com os seguintes documentos:

a) relatório que demonstre a variação extraordinária ocorrida após a data da apresentação da proposta de preços contratados no âmbito da licitação, e do nexos de causalidade entre esta e os impactos gerados na esfera da execução do contrato;

b) cópia das notas fiscais a fim de comprovar que o material já foi adquirido com preço alcançado pela variação e com a finalidade de execução do contrato;

c) comprovante de medição realizada com preço a menor que a variação contida na alínea "a", demonstrando que o respectivo serviço ou obra já foi executado;

d) o pedido de revisão deve explicitar minuciosamente o impacto econômico-financeiro sofrido por cada insumo pleiteado, com suas causas e consequências sobre o contrato, bem como esclarecendo que tal impacto é superior ao índice específico ou setorial previsto no contrato, adicionado ao critério definido na alínea "a";

e) as empresas requerentes deverão encaminhar suas planilhas em arquivo eletrônico editável.

17.7. No caso de deferimento do pedido de revisão, o contratado só fará jus ao valor que exceder o percentual de risco assumido na contratação.

17.8. Reconhecendo direito à revisão, decorrente do desequilíbrio contratual, será lavrado Termo de Aditivo, no qual deverá ser especificado o item em relação ao qual foi reconhecido o direito e o percentual de revisão, bem como o valor global atualizado do Contrato.

17.9. A revisão por eventual desequilíbrio contratual será concedida apenas uma vez por medição.

I - No caso de processo de execução de obras, o contratado poderá apresentar o pedido de revisão junto com os documentos de medição. A avaliação do pedido de revisão pela Administração não poderá ensejar no retardamento da liquidação e pagamento da despesa. Eventual deferimento do pedido de revisão poderá ser pago após adequada instrução do processo.

II - No caso de obras, quando a contratada solicitar revisão dos preços contratados, deverá realizar o pedido referente aos itens da medição.

17.10. A elevação dos preços de alguns produtos e/ou insumos, motivada por mercados suscetíveis às variações climáticas, entressafra, alta de matéria prima, etc., (fatores sazonais) não constitui fato superveniente capaz de alterar o equilíbrio econômico-financeiro do contrato, por tratarem de fatores previsíveis, portanto já considerados na elaboração do preço proposto.

17.11. O pedido será analisado pelo fiscal do contrato, que deverá produzir relatório circunstanciado, demonstrando, especialmente, a regularidade e adequação do pedido de reequilíbrio, demonstrando, inclusive a compatibilidade dos preços atuais dos insumos reclamados com os de mercado.

17.12. Devem ser utilizados como critérios de análise - a serem observados pelo fiscal - os preços das Tabelas Referenciais ou a Pesquisas de Preços no mercado regional, sendo que, nesse caso, as propostas de preços devem:

- a) conter o CNPJ no papel timbrado do fornecedor;
- b) conter itens com as mesmas especificações do Contrato objeto do procedimento de reequilíbrio econômico-financeiro;
- c) a variação entre a média obtida para cada item a ser revisado com base nas propostas advindas da pesquisa de mercado e os preços pesquisados considerados individualmente não podem apresentar desvio superior a 15%, para mais ou para menos.

17.13. O relatório circunstanciado deverá contemplar os valores praticados durante toda a execução contratual, saldo remanescente, medições e termos aditivos, se houver.

17.14. Na análise do pedido de revisão devem ser consideradas todas as majorações para reequilíbrio eventualmente já concedidas, mesmo que em processos de repactuação ou reajuste.

17.15. Não será concedida a revisão quando:

- a) Ausente a elevação de encargos alegada pela parte interessada;
- b) O evento imputado como causa de desequilíbrio houver ocorrido antes da formulação da proposta definitiva ou após a finalização da vigência do Contrato;
- c) Ausente o nexo de causalidade entre o evento ocorrido e a majoração dos encargos atribuídos à parte interessada;
- d) A parte interessada houver incorrido em culpa pela majoração de seus próprios encargos, incluindo-se, nesse âmbito, a previsibilidade da ocorrência do evento;

e) Houver alteração do regime jurídico-tributário da CONTRATADA, ressalvada a hipótese de superveniente determinação legal.

17.16. A criação, alteração ou extinção de quaisquer tributos, quando ocorridas após a data de apresentação da proposta definitiva e desde que acarretem comprovada repercussão no equilíbrio econômico-financeiro deste Contrato, implicarão a revisão de preços para mais ou para menos, adotando-se a alíquota prevista na lei respectiva.

18. DA REPACTUAÇÃO:

18.1. As repactuações serão precedidas de solicitação da contratada, acompanhada de demonstração analítica da alteração dos custos, bem como de toda a documentação que comprove que a contratada arcou com os mesmos.

18.2. Apenas a planilha de formação de custos utilizada na apresentação da proposta vencedora do certame licitatório servirá como documento idôneo para avaliação do valor referente à futura repactuação.

18.3. É vedada a inclusão, por ocasião da repactuação, de benefícios não previstos na proposta inicial, exceto quando, posteriormente, se tornarem obrigatórios por força de instrumento legal.

18.4. Para a concessão da primeira repactuação deverá ser obedecido o interregno mínimo de 01 (um) ano que será contado a partir:

I - Da data limite para apresentação da proposta constante do instrumento convocatório, em relação aos custos decorrentes do mercado, tais como o custo dos materiais e equipamentos necessários à execução do serviço; e

II - Da data do acordo, convenção ou dissídio coletivo de trabalho ou equivalente, vigente à época da apresentação da proposta, quando a variação dos custos for decorrente da mão de obra e estiver vinculada às datas-bases destes instrumentos.

18.5. Nas repactuações subsequentes à primeira, a anualidade será contada a partir da data de vigência dos valores adotados na última repactuação.

18.6. A repactuação deverá ser dividida em tantas parcelas quanto forem necessárias, podendo ser realizada em momentos distintos para discutir a variação dos custos decorrentes da mão de obra e os custos decorrentes dos insumos necessários à execução dos serviços, respeitado o princípio da anualidade.

18.7. Na repactuação do contrato em razão de novo acordo, dissídio ou convenção coletiva deve ser repassado integralmente o aumento dos custos da mão de obra decorrente desses instrumentos;

18.8. A administração não se vincula às disposições contidas em Acordos e Convenções Coletivas que não tratem de matéria trabalhista, tais como as que estabelecem valores ou índices obrigatórios de encargos sociais ou previdenciários, bem como de preços para insumos relacionados ao exercício da atividade.

18.9. A repactuação em função da variação de custos decorrente do mercado, somente poderá ser concedida mediante negociação entre as partes, observando-se:

I - Os preços praticados no mercado ou em outros contratos da Administração;

II - As particularidades do contrato em vigência;

III - A nova planilha com variação dos custos apresentada;

IV - Indicadores setoriais, tabelas de fabricantes, valores oficiais de referência, tarifas públicas ou outros equivalentes; e

V - A disponibilidade orçamentária do órgão ou entidade contratante.

18.10. Os efeitos financeiros da repactuação deverão ocorrer exclusivamente para os itens que a motivaram, e contemplando apenas a diferença porventura existente.

18.11. Ocorrerá a preclusão lógica quando o contratado não requerer o reajuste e/ou a repactuação a que fizer jus em momento oportuno, ou seja, anterior à assinatura do termo aditivo de prorrogação.

18.12. A solicitação de repactuação deve ser, obrigatoriamente, de iniciativa da contratada.

18.13. A formalização da solicitação de repactuação deve conter os seguintes documentos:

I - Pedido inicial firmado pelo representante legal da pessoa jurídica contratada contendo a identificação completa do fornecedor, número do processo licitatório, número da modalidade licitatória, número do contrato/ata de registro de preços;

II - Planilha de proposta aberta contemplando detalhadamente os valores solicitados;

III - Todos os documentos que comprovem que a contratada arcou com custos relacionados ao objeto contratual além do que o esperado;

IV - Cópia do novo acordo convenção ou dissídio coletivo que fundamenta a repactuação.

19. DO RECEBIMENTO DO OBJETO E DA FISCALIZAÇÃO:

19.1 - Após concluído, o serviço será recebido provisoriamente, mediante termo circunstanciado assinado pelo responsável por seu acompanhamento e fiscalização, assim como pelas partes em até 15 (quinze) dias da comunicação escrita do contratado.

19.2 - Na hipótese de recusa de aceitação, por não atendimento às exigências do CONTRATANTE, a CONTRATADA deverá reexecutar os serviços, passando a contar os prazos para pagamento e demais compromissos do CONTRATANTE a partir da data da efetiva aceitação.

19.3 - O objeto do presente contrato será recebido definitivamente, em prazo não superior a 90 (Noventa) dias, após parecer circunstanciado da Comissão depois de decorrido o prazo de observação e de vistoria que comprove o exato cumprimento dos termos contratuais.

19.4 - O recebimento provisório ou definitivo não exclui a responsabilidade civil pela solidez do serviço, nem a ético-profissional pela perfeita execução do contrato.

19.5 - Todos os originais de documentos e desenhos técnicos preparados pela CONTRATADA para a execução dos serviços serão de propriedade do CONTRATANTE.

19.6. O recebimento definitivo pela Administração não eximirá o contratado, pelo prazo mínimo de 05 (cinco) anos da responsabilidade objetiva pela solidez e pela segurança dos materiais e dos serviços executados e pela funcionalidade da construção e, em caso de vício, defeito ou incorreção identificados, o contratado ficará responsável pela reparação, pela correção, pela reconstrução ou pela substituição necessárias, sem prejuízo da vida útil do projeto de cada estrutura.

20. DA EXECUÇÃO DA OBRA:

20.1. A empresa contratada deverá iniciar os serviços de que trata o objeto do presente Edital em até 05 (cinco) dias consecutivos, contados a partir da data da expedição da Ordem de Início dos Serviços, que dar-se-á após ou concomitante à assinatura do contrato pela CONTRATANTE.

20.2. A contratada deverá providenciar a devida Anotação de Responsabilidade Técnica (ART) relativa ao serviço, onde deverá constar o nome e o número da Carteira junto ao CREA do Engenheiro responsável pela gerência dos serviços, bem como a ART dos Engenheiros responsáveis pela condução dos serviços.

20.3. A contratante reserva-se no direito de paralisar ou suspender, a qualquer tempo, a execução dos serviços contratados, mediante o pagamento único e exclusivo daqueles já executados.

20.4. A contratante reserva-se, ainda, no direito de recusar todo e qualquer serviço que não atender às especificações, ou que sejam considerados inadequados pela fiscalização.

20.5. A contratada assumirá integral responsabilidade pelos danos que causar à contratante ou a terceiros, por si ou por seus sucessores e representantes na execução dos serviços contratados, isentando esta Prefeitura de toda e qualquer reclamação que possa surgir em decorrência dos mesmos.

20.6. A contratada será a única responsável para com seus empregados e auxiliares, no que concerne ao cumprimento da legislação trabalhista, previdência social, seguro de acidentes do trabalho ou quaisquer outros encargos previstos em Lei, em especial no que diz respeito às normas de segurança do trabalho, prevista na Legislação Federal (Portaria nº 3.214, de 08-07-78, do Ministério do Trabalho), sendo que o seu descumprimento poderá motivar a aplicação de multas por parte desta Prefeitura ou rescisão contratual com a aplicação das sanções cabíveis.

20.7. A empresa contratada, uma vez iniciados os trabalhos, somente poderá retirar equipamentos e constantes de sua proposta, mediante prévia solicitação e aprovação expressa da licitadora.

20.8. A empresa contratada, por imperativo de ordem e segurança, obriga-se a prover de sinalização quando necessário, colocando no local dos trabalhos, a partir do dia em que estes forem iniciados, placas e tapumes, bem como placa indicativa, também quando necessário.

20.9. O não atendimento deste item implicará na retenção do pagamento da Fatura/Nota Fiscal, por ocasião da primeira aferição.

20.10. Será de responsabilidade da empresa a ser contratada:

a) Providenciar o CNO - Código Nacional de Obras (Instrução Normativa RFB nº. 1.845/2018), no prazo máximo de até 30 (trinta) dias a contar da assinatura do contrato, sendo o cumprimento desta obrigação condição para a liberação dos pagamentos;

b) Enviar ao CONTRATANTE a solicitação de reprogramação do cronograma físico-financeiro, se necessário, mediante ofício devidamente protocolado e assinado por seu representante;

20.11 - Além das atividades constantes neste Edital e seus Anexos, são atribuições do fiscal de obra:

a) Inspeccionar sistematicamente o objeto do contrato, com a finalidade de examinar ou verificar se sua execução obedece às especificações técnicas de materiais e/ou serviços, ao projeto, aos prazos estabelecidos e demais obrigações do contrato;

b) Organizar de forma sistemática todas as informações pertinentes aos processos que envolvem a obra: projetos, licitação, contrato, medições, cronogramas físico-financeiros previstos e realizados, aditivos, reajustamentos, realinhamentos, pagamentos, Projeto como Construído (As Built), termos de recebimento provisório e definitivo e devolução de cauções, etc.

c) Disponibilizar, mensalmente, relatórios constando informações gerenciais da obra.

d) Solicitar, formalmente, à CONTRATADA, nos eventuais aditivos e paralisações, justificativa técnica respectiva e com base na mesma, formar juízo de valor desses eventos e encaminhar a documentação necessária para instâncias superiores providenciarem as medidas cabíveis aos mesmos;

e) Comunicar a instâncias superiores qualquer infração cometida pela CONTRATADA, mediante parecer técnico fundamentado, a fim de que as medidas legais cabíveis possam ser aplicadas.

f) Exigir da CONTRATADA o cumprimento dos prazos dispostos no CRONOGRAMA FÍSICO-FINANCEIRO apresentado anexo a este instrumento, considerando que a execução de cada serviço/etapa será aferido,

em cada medição, consoante CRONOGRAMA FÍSICO-FINANCEIRO, previamente aprovado e que a aferição dos prazos se dará mediante a comparação entre o valor total da etapa prevista no cronograma físico-financeiro e o efetivamente realizado, no mês em análise.

21. DAS MEDIÇÕES, DOS PAGAMENTOS E DAS RETENÇÕES:

21.1. MEDIÇÕES DOS SERVIÇOS - As medições dos serviços executados serão efetivadas mensalmente, respeitando o percentual de cada parcela conforme Cronograma de medição e pagamento.

21.2. Entre duas medições não poderá decorrer menos de 30 (trinta) dias, exceto quando se tratar da primeira e da última medição (Medição Final).

21.3. A medição final bem como o Termo de Recebimento Definitivo dos serviços, ou da obra, será elaborada, pela equipe de engenharia da Prefeitura Municipal de Ouro Branco, quando concluída toda a obra.

21.4. As medições, acompanhadas de cronograma físico-financeiro, devidamente atualizado, deverão ser encaminhadas pela Comissão de Fiscalização designada para acompanhamento da Obra pela Prefeitura Municipal;

21.5. Apresentada a fatura, caberá à Comissão de Fiscalização do contrato atestar a regular realização dos serviços, encaminhando o documento para as providências relativas ao pagamento, acompanhada do boletim de medição aprovado pela FISCALIZAÇÃO.

21.6. As medições dos serviços constarão de folha resumo composta dos seguintes documentos:

- a) **Termo de Vistoria emitido pela fiscalização;**
- b) **Prova de regularidade junto ao Fundo de Garantia por Tempo de Serviço (FGTS);**
- c) **Certidão Negativa de Débito do ISS, referente ao município onde as obras ou serviços venham a ser prestados ou executados;**
- d) **Cópia do CNO - Código Nacional de Obras (Instrução Normativa RFB nr. 1.845/2018);**
- e) **Cópia da GPS - Guia da Previdência Social com o número do CNO - Código Nacional de Obras (Instrução Normativa RFB nr. 1.845/2018) da obra, devidamente recolhida e respectiva folha de pagamento do mês anterior;**
- f) **Cópia do GFIP - Guia de recolhimento do FGTS e Informações à Previdência Social do mês anterior.**
- g) **Demais certidões que atestem a regularidade fiscal da Contratada mediante a apresentação das certidões do FGTS, Receita Federal do Brasil e CNDT – Certidão Negativa de Débitos Trabalhistas;**
- h) **Cópia do documento de Anotação de Responsabilidade Técnica – ART, emitida pelo CREA, a ser apresentado no caso da realização da primeira medição ou quando houver alteração do profissional responsável.**
- i) **A empresa será obrigada a apresentar um relatório fotográfico como comprovação dos boletins de medição coincidindo com a descrição da nota fiscal referente a cada serviço realizado.**

21.7. A empresa vencedora deverá a cada pagamento comprovar a sua regularidade fiscal, anexando juntamente com a Nota fiscal, as certidões de Regularidade Fiscal com a Fazenda Estadual, INSS, FGTS, e trabalhista, atualizadas até a data da emissão da Nota Fiscal do mês de sua competência.

21.8. No processo de medição ou na prestação de contas, conforme for o caso, deverá constar a real alíquota de ISSQN adotada pelo Município de Ouro Branco /AL.

21.9. DOS PAGAMENTOS: Os pagamentos serão efetuados em até 30 (trinta) dias após a emissão da nota fiscal e desde que estejam liberados os recursos financeiros, após a fiscalização e desde que devidamente atestada pelo fiscal do contrato.

21.10. Os pagamentos serão efetuados de acordo com o Cronograma Físico e Financeiro, depois da realização das medições, que serão elaboradas conforme a execução da obra, tomando-se como final do período, o último dia de cada mês, ou de cada quinzena, ou ainda de acordo com a sistemática exigida pelo órgão repassador dos recursos, no caso de convênio.

21.11. As medições da obra executada serão procedidas por engenheiro civil designado como fiscal pela CONTRATANTE.

21.12. A medição final, bem como os Termos de Recebimento Provisório e Definitivo da Obra serão elaborados por Comissão de Vistoria ou por servidor qualificado designado pela Administração Municipal para tal finalidade quando concluída toda a obra.

21.13. Se, por motivo não imputável à CONTRATADA, o pagamento da medição de cada parcela não ocorrer dentro dos trinta dias de sua realização, incidirá sobre o valor da mesma, atualização monetária diária de 0,1% (um décimo por cento) a partir do trigésimo dia do adimplemento até o dia do efetivo pagamento, limitada a 10% (dez por cento).

21.14. O Cronograma de Desembolso máximo por período será executado de acordo com a disponibilidade dos recursos financeiros.

21.15. Só haverá compensações financeiras e penalizações por eventuais atrasos e descontos por eventuais antecipações de pagamentos se houver acordo entre as partes.

21.16. DAS RETENÇÕES NA FONTE:

a) O Município de Ouro Branco/AL aplica a Instrução Normativa da Receita Federal do Brasil nº 1.234/2012, alterada pela INSTRUÇÃO NORMATIVA RFB Nº 2.145, DE 26 DE JUNHO DE 2023 para fins de retenção de IR - Imposto de Renda em seus pagamentos. Desta forma, para todos os documentos fiscais emitidos a partir da data mencionada, deverão ser observadas as disposições da citada Instrução Normativa, quanto ao IR - Imposto de Renda.

b) Ressalta-se que não serão feitas retenções de CSLL, PIS/PASEP ou COFINS, apenas a retenção de IR - Imposto de Renda será feita, se for o caso, nos moldes da citada Instrução Normativa. Portanto, reprints a necessidade de que a empresa observe as regras da IN RFB nº 1.234/2012 e alterações em todos os documentos fiscais emitidos para o Município de Ouro Branco/AL, inclusive quanto ao correto destaque do valor de IR - Imposto de Renda a ser retido.

c) Caso a CONTRATADA seja optante do Sistema Integrado de Pagamento de Impostos e Contribuições das Microempresas e Empresas de Pequeno Porte (SIMPLES), ficará isenta da retenção do IR – Imposto de Renda e deverá apresentar, juntamente com a nota fiscal, a devida comprovação de sua faixa de recolhimento, a fim de evitar a retenção, na fonte, dos tributos e contribuições, conforme legislação em vigor.

d) Sobre cada nota fiscal emitida será retido o valor referente ao ISSQN – Imposto Sobre Serviços de Qualquer Natureza.

e) A empresa que não for optante pelo simples nacional terá a retenção de 5% do valor da mão de obra referente ao ISSQN – Imposto Sobre Serviços de Qualquer Natureza e 1,5% referente ao IRRF – Imposto de Renda Retido na Fonte nos termos de legislação vigente.

f) Conforme Lei Municipal nº 116/2013 (Código Tributário Municipal), no caso de obras e serviços de engenharia por empreitada por peço unitário, ou seja, com o fornecimento de materiais e mão de obra, será considerado para efeito de retenção do ISSQN – Imposto Sobre Serviços de Qualquer Natureza, o equivalente a 45% (quarenta e cinco por cento) do valor total.

22. GARANTIA DA OBRA E DOS SERVIÇOS:

22.1. A CONTRATADA deverá dar garantia contratual da obra e dos serviços pelo prazo de **05(cinco) anos**, a contar a partir do primeiro dia útil subsequente à data do recebimento definitivo do objeto.

22.2. A garantia será prestada com vistas a manter os serviços e equipamentos em perfeitas condições de uso, sem qualquer ônus ou custo operacional para a CONTRATANTE.

22.3. A garantia abrange, INCLUSIVE, a realização da manutenção corretiva dos serviços pela própria CONTRATADA.

22.3.1. Entende-se por manutenção corretiva aquela destinada a corrigir os defeitos apresentados pelos serviços prestados, compreendendo a realização de ajustes, reparos e correções necessárias.

22.4. Uma vez notificada, a CONTRATADA realizará a reparação ou substituição dos serviços que apresentarem vício ou defeito, devendo iniciar a reparação ou substituição em até 05(cinco) dias, contados a partir do recebimento da notificação.

23. DAS SANÇÕES ADMINISTRATIVAS:

23.1. Comete infração administrativa, nos termos da Lei nº 14.133/2021, o licitante/adjudicatário que:

- a) Der causa à inexecução parcial ou total do contrato;
- b) Deixar de entregar os documentos exigidos no certame;
- c) Não manter a proposta, salvo em decorrência de fato superveniente devidamente justificado;
- d) Não assinar o termo de contrato ou aceitar/retirar o instrumento equivalente, quando convocado dentro do prazo de validade da proposta;
- e) Ensejar o retardamento da execução ou entrega do objeto da licitação sem motivo justificado;
- f) Apresentar declaração ou documentação falsa;
- g) Fraudar a licitação ou praticar ato fraudulento na execução do contrato;
- h) Comportar-se de modo inidôneo ou cometer fraude de qualquer natureza;
- i) Praticar atos ilícitos com vistas a frustrar os objetivos da licitação;
- j) Praticar ato lesivo previsto no art. 5º da Lei nº 12.846/2013;
- k) Praticar atos classificados como fraudulentos ou corruptos, iniciar ou participar de práticas concertadas, coercitivas ou obstrutivas.

23.2. O licitante/adjudicatário que cometer qualquer das infrações discriminadas nos subitens anteriores ficará sujeito, sem prejuízo da responsabilidade civil e criminal, às seguintes sanções:

- a) Advertência por escrito;
- b) Multa;
- c) Impedimento de licitar e contratar;
- d) Declaração de inidoneidade para licitar ou contratar.

23.3. A penalidade de multa pode ser aplicada cumulativamente com as demais sanções.

23.4. Do ato que aplicar a penalidade caberá recurso, no prazo de 15 (quinze) dias úteis, a contar da ciência da intimação, podendo a autoridade que tiver proferido o ato reconsiderar sua decisão ou, no prazo de 05 (cinco) dias encaminhá-lo devidamente informado para a apreciação e decisão superior, no prazo de 20 (vinte) dias úteis.

23.5. Serão publicadas na Imprensa Oficial do Município as sanções administrativas previstas no ITEM 17.2, c, d, deste edital, inclusive a reabilitação perante a Administração Pública.

23.6. DA FRAUDE E DA CORRUPÇÃO - Os licitantes e o contratado devem observar e fazer observar, por seus fornecedores e subcontratados, se admitida a subcontratação, o mais alto padrão de ética durante todo o processo de licitação, de contratação e de execução do objeto contratual.

23.6.1. Para os propósitos desta cláusula, definem-se as seguintes práticas:

a) PRÁTICA CORRUPTA: Oferecer, dar, receber ou solicitar, direta ou indiretamente, qualquer vantagem com o objetivo de influenciar a ação de servidor público no processo de licitação ou na execução do contrato;

b) PRÁTICA FRAUDULENTA: A falsificação ou omissão dos fatos, com o objetivo de influenciar o processo de licitação ou de execução do contrato;

c) PRÁTICA CONCERTADA: Esquematizar ou estabelecer um acordo entre dois ou mais licitantes, com ou sem o conhecimento de representantes ou prepostos do órgão licitador, visando estabelecer preços em níveis artificiais e não-competitivos;

d) PRÁTICA COERCITIVA: Causar danos ou ameaçar causar dano, direta ou indiretamente, às pessoas ou sua propriedade, visando influenciar sua participação em um processo licitatório ou afetar a execução do contrato.

e) PRÁTICA OBSTRUTIVA: Destruir, falsificar, alterar ou ocultar provas em inspeções ou fazer declarações falsas aos representantes de órgão conveniente ou instituição financiadora, com o objetivo de impedir materialmente a apuração de alegações de prática prevista acima (atos cuja intenção seja impedir materialmente o exercício do direito de o órgão conveniente ou instituição financiadora promover inspeção).

24. DA IMPUGNAÇÃO AO EDITAL E DO PEDIDO DE ESCLARECIMENTO:

24.1. Em até 03 (três) dias úteis antes da data designada para a abertura da sessão pública, qualquer pessoa poderá impugnar este Edital e/ou apresentar pedido de esclarecimento.

a) A impugnação e/ou pedido de esclarecimento deverão ser feitos **EXCLUSIVAMENTE** por **FORMA ELETRÔNICA** no sistema **www.bnc.org.br**.

b) A resposta à impugnação ou ao pedido de esclarecimento será divulgada no Portal de Compras Públicas no prazo de até **3 (três) dias úteis**, limitado ao último dia útil anterior à data da abertura do certame.

c) Acolhida a impugnação, será definida e publicada nova data para a realização do certame.

d) As impugnações e pedidos de esclarecimentos não suspendem os prazos previstos no certame, salvo quando se amoldarem ao art. 55 parágrafo 1º, da Lei nº 14.133/2021.

- e) A concessão de efeito suspensivo à impugnação é medida excepcional e deverá ser motivada pelo Agente de Contratação, nos autos do processo de licitação.
- f) As respostas aos pedidos de esclarecimentos serão divulgadas pelo sistema e vincularão os participantes e a Administração.
- g) As respostas às impugnações e aos esclarecimentos solicitados, bem como outros avisos de ordem geral, serão cadastradas no sítio www.bnc.org.br, sendo de responsabilidade dos licitantes, seu acompanhamento.
- h) A petição de impugnação apresentada por empresa deve ser firmada por sócio, pessoa designada para a administração da sociedade empresária, ou procurador, e vir acompanhada, conforme o caso, de estatuto ou contrato social e suas posteriores alterações, se houver, do ato de designação do administrador, ou de procuração pública ou particular (instrumento de mandato com poderes para impugnar o Edital), sob pena de ser julgada extinta sem o julgamento do mérito.

25. DAS DISPOSIÇÕES GERAIS:

25.1. Da sessão pública da Concorrência divulgar-se-á Ata no sistema eletrônico.

25.2. Não havendo expediente ou ocorrendo qualquer fato superveniente que impeça a realização do certame na data marcada, a sessão será automaticamente transferida para o primeiro dia útil subsequente, no mesmo horário anteriormente estabelecido, desde que não haja comunicação em contrário, pelo Agente de Contratação.

25.3. Todas as referências de tempo no Edital, no aviso e durante a sessão pública observarão o horário de Brasília – DF.

25.4. No julgamento das propostas e da habilitação, o Agente de Contratação poderá sanar erros ou falhas que não alterem a substância das propostas, dos documentos e sua validade jurídica, mediante despacho fundamentado, registrado em ata e acessível a todos, atribuindo-lhes validade e eficácia para fins de habilitação e classificação.

25.5. A homologação do resultado desta licitação não implicará direito à contratação.

25.6. As normas disciplinadoras da licitação serão sempre interpretadas em favor da ampliação da disputa entre os interessados, desde que não comprometam o interesse da Administração, o princípio da isonomia, a finalidade e a segurança da contratação.

25.7. Os licitantes assumem todos os custos de preparação e apresentação de suas propostas e a Administração não será, em nenhum caso, responsável por esses custos, independentemente da condução ou do resultado do processo licitatório.

25.8. Na contagem dos prazos estabelecidos neste Edital e seus Anexos, excluir-se-á o dia do início e incluir-se-á o do vencimento. Só se iniciam e vencem os prazos em dias de expediente na Administração.

25.9. O desatendimento de exigências formais não essenciais não importará o afastamento do licitante, desde que seja possível o aproveitamento do ato, observados os princípios da isonomia e do interesse público.

25.10. O licitante é o responsável pela fidelidade e legitimidade das informações prestadas e dos documentos apresentados em qualquer fase da licitação.

25.11. A falsidade de qualquer documento apresentado ou a inverdade das informações nele contidas implicará a imediata desclassificação do proponente que o tiver apresentado, ou, caso tenha sido o

vencedor, a rescisão do contrato ou do documento equivalente, sem prejuízo das demais sanções cabíveis.

25.12. Em caso de divergência entre disposições deste Edital e de seus anexos ou demais peças que compõem o processo, prevalecerá as deste Edital.

25.13. O Município reserva a si o direito de revogar a presente licitação por razões de interesse público ou anulá-la, no todo ou em parte por vício ou ilegalidade, bem como adiar *sine die* ou prorrogar o prazo para recebimento e/ou abertura da **PROPOSTA DE PREÇO** ou da **DOCUMENTAÇÃO DE HABILITAÇÃO**, desclassificar qualquer proposta ou desqualificar qualquer Licitante, caso tome conhecimento de fato que afete a capacidade financeira, técnica ou comercial da Licitante, sem que isto gere direito à indenização ou ressarcimento de qualquer natureza.

24.14. A anulação da Concorrência induz à do contrato.

24.15. A anulação da licitação por motivo de ilegalidade não gera obrigação de indenizar.

24.16. É facultado à Autoridade Superior, em qualquer fase desta Concorrência, promover diligência destinada a esclarecer ou completar a instrução do processo, atualizar documentos cuja validade tenha expirado após a data de recebimento das propostas, vedada a inclusão posterior de informação ou de documentos que deveriam ter sido apresentados para fins de classificação e habilitação, com exceção de documentos que apenas venham a atestar condição pré-existente à abertura da sessão pública.

24.17. O Edital está disponibilizado, na íntegra, no endereço eletrônico: **www.bnc.org.br**.

24.18. A Agente de contratação poderá relevar erros formais em quaisquer documentos apresentados, desde que tais erros não alterem o conteúdo dos mesmos.

Ouro Branco/AL, em 28 de janeiro de 2026.

JAYNE SALUSTIANO SANTOS MELO
AGENTE DE CONTRATAÇÃO

**PROJETO BÁSICO PARA CONSTRUÇÃO DE GINÁSIO POLIESPORTIVO NO MUNICÍPIO DE OURO
BRANCO/AL - CAIXA 954483-2023**



OURO BRANCO



**PROJETO BÁSICO PARA CONSTRUÇÃO DE GINÁSIO POLIESPORTIVO NO MUNICÍPIO DE OURO
BRANCO/AL - CAIXA 954483-2023**

DISPOSIÇÕES GERAIS

1. PRELIMINARES

As especificações técnicas contidas nesse documento têm por objetivo fixar as condições gerais que serão obedecidas durante a execução da obra, apresentar normas de execução dos serviços, qualidade e aplicação dos materiais que serão utilizados no **PROJETO BÁSICO PARA CONSTRUÇÃO DE GINÁSIO POLIESPORTIVO NO MUNICÍPIO DE OURO BRANCO/AL - CAIXA 954483-2023**, cabendo à empresa contratada obedecê-las rigorosamente, bem como ao projeto em planta, detalhes construtivos e demais especificações.

A obra do ginásio, no município de Ouro Branco, Alagoas, será licitada pelo método de empreitada por preço global. O projeto utilizará recursos provenientes do convênio Caixa, conforme estabelecido no Termo de Compromisso Nº 954483-2023.

Além disso, serão realizadas adequações necessárias para a implantação do objeto no terreno, utilizando recursos próprios do município. Essas adequações são essenciais para a correta execução do projeto, garantindo a conformidade com as exigências técnicas e estruturais do empreendimento. O valor dos custos por recurso próprio pode ser observado nas planilhas em anexo.

As planilhas orçamentárias detalhadas encontram-se em anexo, demonstrando a distribuição dos recursos e os custos previstos para cada etapa da construção.

2. EXECUÇÃO DOS SERVIÇOS

A execução de todos os serviços contratados obedecerá, rigorosamente, às normas em vigor da ABNT e Concessionárias de Serviços Públicos. Na ausência das normas supramencionadas aplicar-se-ão, no caso de materiais e equipamentos, aquelas prescritas pelo fabricante. A utilização de materiais e equipamentos será de primeira qualidade, bem como será empregada a mais apurada técnica na execução das obras, nos termos fixados pelos elementos técnicos fornecidos, os quais deverão ser sempre submetidos à aprovação da fiscalização. Não será admitida, na obra, a aplicação de materiais e/ou equipamentos usados ou diferentes dos especificados, exceto os autorizados por estas especificações e/ou pela fiscalização. Todos os equipamentos, materiais e providências que, porventura, demandem maior tempo para instalação, deverão ser providenciados pelo construtor, em tempo hábil, visando não acarretar descontinuidade na evolução da obra, em qualquer de suas etapas. Quando existirem razões ponderáveis e relevantes para substituição de determinado material ou equipamentos aqui especificados por outro, o construtor deverá apresentar, por escrito, com antecedência mínima de 8 (oito) dias, a solicitação de substituição, instruindo-a com todos os motivos que determinaram a solicitação. A substituição somente será efetivada se aprovada pela fiscalização, se não implicar em ônus adicionais e se resultar em melhoria técnica ou equivalência comprovada, a critério da fiscalização da Prefeitura Municipal de Ouro Branco. A forma de

apresentação destas especificações e demais elementos fornecidos não poderão ser alegados, sob qualquer pretexto, como motivo de entendimento parcial ou incompleto por parte dos licitantes, visto que o Departamento de Engenharia da Prefeitura Municipal de Ouro Branco estará à disposição dos interessados para quaisquer esclarecimentos que se fizerem necessários. As taxas eventualmente cobradas pela concessionária de serviços públicos (água, esgoto, luz, telefone etc.), a título de regularização das instalações provisórias ou definitivas, serão consideradas encargos da empresa contratada. A execução de obras e serviços por empresas subcontratadas não excluem, em qualquer hipótese, a responsabilidade da construtora, visto que, perante a fiscalização, a mesma será a única responsável pelas obras e serviços.

3. PROCEDÊNCIA DOS CASOS

Em caso de divergências entre as cotas dos projetos e suas dimensões em escala, prevalecerão os primeiros. Em caso de divergência entre as especificações e os demais projetos será consultada a fiscalização. Nenhuma modificação poderá ser feita no projeto, sem aprovação, por escrito, da fiscalização. Em caso de dúvida quanto à interpretação dos projetos ou destas especificações, será consultada a fiscalização. Em caso de divergências entre os projetos de arquitetura e os demais, prevalecerá o projeto de arquitetura.

Cabe mencionar que esta segunda licitação da escola contempla a finalização da obra e a restauração de áreas degradadas pelo tempo e intemperismo, conforme projetos em anexo ao processo. Desse modo, os projetos e orçamento seguem parâmetros de qualidade e quantidades do Fundo Nacional de Desenvolvimento da Educação (FNDE) somados a itens de revitalização da construção parada.

4. ADMINISTRAÇÃO DA OBRA

A construtora deverá manter na obra um preposto seu, com conhecimentos que lhe permitam conduzir com perfeição a execução de todos os serviços, projetos e especificações da obra. Deverá manter permanentemente atualizado 1 (um) Livro de Ocorrências para anotações diárias da obra.

5. CONTRATAÇÃO

5.1 A modalidade de licitação escolhida deverá atender aos dispositivos na lei nº 14.133/2021 e acórdãos do TCU.

5.2 Os serviços a serem contratados enquadram-se nos pressupostos do Decreto nº 9.507, de 21 de setembro de 2018, não se constituindo em quaisquer das atividades, previstas no art. 3º do aludido decreto, cuja execução indireta é vedada.

5.3 A execução do contrato não gerará vínculo empregatício entre os empregados da Contratada e a Administração, vedando-se qualquer relação entre estes que caracterize pessoalidade e subordinação direta.

6. JUSTIFICATIVA

A solução proposta é a mais adequada para atender às necessidades da população de Ouro Branco, garantindo um espaço adequado para prática de esportes e eventos comunitários. O projeto prioriza:

- Baixo custo de manutenção;
- Durabilidade da construção;
- Sustentabilidade ambiental;
- Acessibilidade universal;
- Segurança e conforto dos usuários.

7. UNIDADE REQUERENTE E EXECUTORA DO PROJETO, LOCAL DE EXECUÇÃO

Secretaria de Esportes: Responsável pela solicitação.

Secretaria de Obras: Responsável pelas peças de engenharia e orçamentárias.

Os serviços serão executados, conforme projeto gráfico, no Sítio de Lagoa de Cima, S/N, zona rural da Ouro Branco – AL.



Figura 01 - Local de execução

8. VISTORIA

Será facultado às empresas interessadas ou seus representantes legais, devidamente identificados, vistoriar os locais de execução dos serviços. Embora não seja obrigatória a visita ao local da obra, é recomendável que a CONTRATADA realize a vistoria antes de apresentar a sua proposta de preços, pois

não serão aceitas quaisquer alegações posteriores por desconhecimento das condições existentes. Será realizada por profissionais de nível superior, devidamente registrados no Conselho Regional de Engenharia e Agronomia – CREA e/ou no Conselho de Arquitetura e Urbanismo - CAU, **autorizados** através de documento pela empresa licitante para esse fim e serão acompanhados por servidor designado pela Secretaria Municipal Obras de OB.

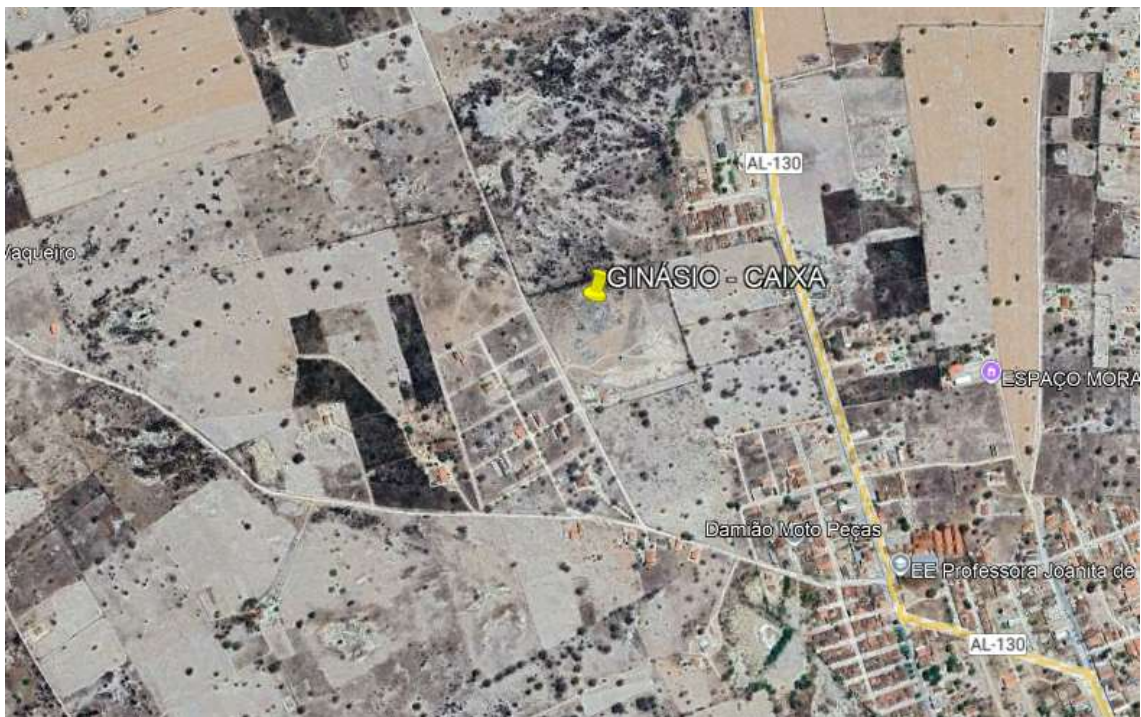
As empresas emitirão a DECLARAÇÃO DE VISTORIA (conforme modelo), atestando que vistoriou o local de execução de serviços para identificarem as características especiais e dificuldades que, porventura, possam existir na execução dos trabalhos, admitindo-se, conseqüentemente, como certo, o prévio e total conhecimento das condições sobre os locais pertinentes à execução dos serviços.

O agendamento da vistoria deverá ser efetuado previamente, de segunda à sexta-feira, das 08h: 00min às 17h: 00min.

O prazo para a vistoria iniciar-se-á no dia útil seguinte ao da publicação do Edital, estendendo-se até o dia útil anterior à data prevista para abertura da licitação.

9. REFERÊNCIA DE CUSTO E BDI

O valor estimado para a execução dos serviços pode ser visto na planilha orçamentária em anexo.

A planilha foi elaborada com base no **SINAPI FEVEREIRO DE 2025, ORSE JANEIRO DE 2025. Sendo que todos os itens substituíveis e mão de obra, foram atualizados para compatibilizar com SINAPI. O BDI utilizado foi desonerado, de 26,77% conforme anexo.**

10. PRAZO DE VIGÊNCIA

- 10.1 Os serviços deverão ser concluídos de acordo com cronograma físico-financeiro em anexo.
- 10.2 Qualquer interrupção necessária deverá ser comunicada e devidamente justificada por escrito.
- 10.3 No caso de serviços aditivos, a construtora informará no aceite qual o prazo a aditar.
- 10.4 O prazo de vigência do contrato compreenderá o período entre a data de assinatura do contrato e a data de término do cronograma.
- 10.5 O pagamento bem como as medições se dará através da planilha de eventos/cronograma, que divide cada item/evento em meses de execução.

11. ADITIVOS

- 11.1 Contrato a ser firmado poderá ser alterado nos casos previstos no artigo 65, § 1º da Lei nº 14.133/2021.
- 11.2 O licitante CONTRATADO ficará obrigado a aceitar os acréscimos e supressões que se fizerem necessários na presente obra até o limite de 25% (vinte e cinco por cento) do valor global atualizado do Contrato, obedecendo-se as condições inicialmente previstas.

11.3 Fica facultada, entretanto, a supressão além do limite acima estabelecido, mediante consenso entre os CONTRATANTES.

11.4 A diferença percentual entre o valor global estimado pela Administração e o valor contratado é chamado de “desconto”, este será aplicado no aditivo aos itens que não constarem na planilha inicial. Os itens aditivados e que já constam na planilha inicial seguirá os mesmos preços unitários.

12. RESPONSABILIDADE

ART/RRT: Atestado de Responsabilidade Técnica (ART) / Registro de Responsabilidade Técnica (RRT): O engenheiro ou o arquiteto responsável pela execução da obra deverá emitir ART (de acordo com as resoluções do CREA do estado de registro do profissional), no caso de engenheiro, e RRT (de acordo com as resoluções do CAU/BR), no caso de arquiteto. A ART/RRT deverá ser apresentada ao fiscal antes do início da obra, juntamente com o comprovante de pagamento da mesma.

13. GENERALIDADES DA EXECUÇÃO DOS SERVIÇOS

13.1 A execução de todos os serviços contratados obedecerá, rigorosamente, as normas em vigor da ABNT e Concessionárias de serviços públicos. Na ausência das normas supramencionadas aplicar-se-ão, no caso de materiais e equipamentos, aquelas prescritas pelo fabricante.

13.2 Os materiais e equipamentos serão de primeira qualidade, bem como será empregada a mais apurada técnica na execução das obras.

A expressão “primeira qualidade” tem o sentido que lhe é dado usualmente no comércio; indica, quando existem diferentes graduações de qualidade de um mesmo produto, a graduação de qualidade superior.

13.3 Não será admitida, na obra, a aplicação de materiais e equipamentos usados ou diferentes dos especificados. No caso de materiais similares só será autorizado o seu uso mediante aprovação da fiscalização.

13.4 Todos os equipamentos, materiais e providências que, porventura, demandem maior tempo para instalação ou fornecimento, deverão ser providenciados pelo construtor, em tempo hábil, visando não acarretar descontinuidade na evolução da obra, em qualquer de suas etapas.

13.5 Quando não houver razões ponderáveis e relevantes para a substituição de determinado material e/ou equipamento, anteriormente especificado por outro, o construtor deverá apresentar, por escrito, com antecedência mínima de 15 (quinze) dias, a proposta de substituição, instruindo-a com os motivos que determinaram a solicitação. A substituição somente será efetivada se aprovada pela fiscalização, não implicando em ônus adicionais e resultando em melhoria técnica ou equivalência comprovada, a critério da fiscalização da **SEINFRA**.

13.6 As taxas cobradas pelas concessionárias de serviços públicos (água, luz, telefone), a título de regularização das instalações provisórias ou definitivas, serão consideradas encargos da empresa contratada.

13.7 A execução de obras e serviços por empresas subcontratadas não excluem, em qualquer hipótese, a responsabilidade da construtora, visto que, perante a fiscalização, a mesma será a única responsável pelas obras e serviços.

A CONTRATADA se responsabilizará pelo prazo de 05 (cinco) anos por qualquer patologia que vier a surgir no produto final e que comprovadamente estiverem relacionados, tanto à má execução dos serviços, quanto a empregabilidade de materiais inadequados, contando da data de emissão do TERMO DE RECEBIMENTO DEFINITIVO.

14. OBRIGAÇÕES DA CONTRATADA

Das Obrigações da Contratada

Manter, durante a execução do contrato, as mesmas características e condições de habilitação apresentadas durante o processo licitatório; situação regular tanto de si mesma, como de seus profissionais envolvidos na obra a ser executada perante o CREA/AL e demais órgãos.

Manter engenheiro residente no local da obra com registros no CREA como responsável técnico pela execução da obra, que assume perante a fiscalização do contrato a responsabilidade de deliberar sobre qualquer determinação de urgência que se torne necessária.

Providenciar, alvarás, registros, licenças, junto à Prefeitura Municipal de OB, CREA/AL, CEI do INSS e outros órgãos institucionais para os quais se faça exigências. Manter diário de obras atualizado, onde será assinado nos dias de visita pelo fiscal.

Responsabilizar-se pelo fiel cumprimento de todas as disposições e acordos relativos à legislação social e trabalhista em vigor, particularmente no que se refere ao pessoal alocado no serviço objeto do contrato.

Efetuar o pagamento de todos os impostos, taxas e demais obrigações fiscais incidentes ou que vierem a incidir sobre o objeto do contrato, até o recebimento definitivo do serviço.

Responsabilizar-se por todos os ônus, encargos sociais, trabalhistas, fiscais e previdenciários concernentes à execução de seus serviços, inclusive os resultantes de acidentes no trabalho e incêndios.

Retirar do local os resíduos de serviços e providenciar bota fora.

14.1. Executar o contrato conforme especificações deste Projeto Básico e de sua proposta, com a alocação dos empregados necessários ao perfeito cumprimento das cláusulas contratuais, além de fornecer e utilizar os materiais e equipamentos, ferramentas e utensílios necessários, na qualidade e quantidade mínimas especificadas neste Projeto Básico e em sua proposta;

14.2. Reparar, corrigir, remover ou substituir, às suas expensas, no total ou em parte, no prazo fixado pelo fiscal do contrato, os serviços/obras efetuados em que se verificarem vícios, defeitos ou incorreções resultantes da execução ou dos materiais empregados;

14.3. Responsabilizar-se pelos vícios e danos decorrentes da execução do objeto, de acordo com os artigos 14 e 17 a 27, do Código de Defesa do Consumidor (Lei nº 8.078, de 1990), ficando a Contratante autorizada a descontar da garantia prestada, caso exigida no edital, ou dos pagamentos devidos à Contratada, o valor correspondente aos danos sofridos;

- 14.4. Utilizar empregados habilitados e com conhecimentos básicos do objeto a ser executado, em conformidade com as normas e determinações em vigor;
- 14.5. Vedar a utilização, na execução dos serviços, de empregado que seja familiar de agente público ocupante de cargo em comissão ou função de confiança no órgão Contratante, nos termos do artigo 7º do Decreto nº 7.203, de 2010;
- 14.6. Quando não for possível a verificação da regularidade no Sistema de Cadastro de Fornecedores – SICAF, a empresa contratada deverá entregar ao setor responsável pela fiscalização do contrato, até o dia trinta do mês seguinte ao da prestação dos serviços, os seguintes documentos: 1) prova de regularidade relativa à Seguridade Social; 2) certidão conjunta relativa aos tributos federais e à Dívida Ativa da União; 3) certidões que comprovem a regularidade perante as Fazendas Estadual, Distrital e Municipal do domicílio ou sede do contratado; 4) Certidão de Regularidade do FGTS – CRF; e 5) Certidão Negativa de Débitos Trabalhistas – CNDT, conforme alínea "c" do item 10.2 do Anexo VIII-B da IN SEGES/MP n. 5/2017;
- 14.7. Responsabilizar-se pelo cumprimento das obrigações previstas em Acordo, Convenção, Dissídio Coletivo de Trabalho ou equivalentes das categorias abrangidas pelo contrato, por todas as obrigações trabalhistas, sociais, previdenciárias, tributárias e as demais previstas em legislação específica, cuja inadimplência não transfere a responsabilidade à Contratante;
- 14.8. Comunicar ao Fiscal do contrato, no prazo de 24 (vinte e quatro) horas, qualquer ocorrência anormal ou acidente que se verifique no local dos serviços.
- 14.9. Assegurar aos seus trabalhadores ambiente de trabalho, inclusive equipamentos e instalações, em condições adequadas ao cumprimento das normas de saúde, segurança e bem-estar no trabalho;
- 14.10. Prestar todo esclarecimento ou informação solicitada pela Contratante ou por seus prepostos, garantindo-lhes o acesso, a qualquer tempo, ao local dos trabalhos, bem como aos documentos relativos à execução do empreendimento.
- 14.11. Paralisar, por determinação da Contratante, qualquer atividade que não esteja sendo executada de acordo com a boa técnica ou que ponha em risco a segurança de pessoas ou bens de terceiros.
- 14.12. Promover a guarda, manutenção e vigilância de materiais, ferramentas, e tudo o que for necessário à execução dos serviços, durante a vigência do contrato.
- 14.13. Promover a organização técnica e administrativa dos serviços, de modo a conduzi-los eficaz e eficientemente, de acordo com os documentos e especificações que integram este Projeto Básico, no prazo determinado.
- 14.14. Conduzir os trabalhos com estrita observância às normas da legislação pertinente, cumprindo as determinações dos Poderes Públicos, mantendo sempre limpo o local dos serviços e nas melhores condições de segurança, higiene e disciplina.
- 14.15. Submeter previamente, por escrito, à Contratante, para análise e aprovação, quaisquer mudanças nos métodos executivos que fujam às especificações do memorial descritivo.
- 14.16. Não permitir a utilização de qualquer trabalho do menor de dezesseis anos, exceto na condição de aprendiz para os maiores de quatorze anos; nem permitir a utilização do trabalho do menor de dezoito anos em trabalho noturno, perigoso ou insalubre;
- 14.17. Manter durante toda a vigência do contrato, em compatibilidade com as obrigações assumidas, todas as condições de habilitação e qualificação exigidas na licitação;

- 14.18. Cumprir, durante todo o período de execução do contrato, a reserva de cargos prevista em lei para pessoa com deficiência ou para reabilitado da Previdência Social, bem como as regras de acessibilidade previstas na legislação, quando a contratada houver se beneficiado da preferência estabelecida pela Lei nº 13.146, de 2015.
- 14.19. Guardar sigilo sobre todas as informações obtidas em decorrência do cumprimento do contrato;
- 14.20. Arcar com o ônus decorrente de eventual equívoco no dimensionamento dos quantitativos de sua proposta, inclusive quanto aos custos variáveis decorrentes de fatores futuros e incertos, tais como os valores providos com o quantitativo de vale transporte, devendo complementá-los, caso o previsto inicialmente em sua proposta não seja satisfatório para o atendimento do objeto da licitação, exceto quando ocorrer algum dos eventos arrolados na lei 14.133/2021;
- 14.21. Cumprir, além dos postulados legais vigentes de âmbito federal, estadual ou municipal, as normas de segurança da Contratante;
- 14.22. Prestar os serviços dentro dos parâmetros e rotinas estabelecidos, fornecendo todos os materiais, equipamentos e utensílios em quantidade, qualidade e tecnologia adequadas, com a observância às recomendações aceitas pela boa técnica, normas e legislação;
- 14.23. Assegurar à CONTRATANTE, em conformidade com o previsto no subitem 6.1, “a” e “b”, do Anexo VII – F da Instrução Normativa SEGES/MP nº 5, de 25/05/2017:
- 14.23.1. O direito de propriedade intelectual dos produtos desenvolvidos, inclusive sobre as eventuais adequações e atualizações que vierem a ser realizadas, logo após o recebimento de cada parcela, de forma permanente, permitindo à Contratante distribuir, alterar e utilizar os mesmos sem limitações;
- 14.23.2. Os direitos autorais da solução, do projeto, de suas especificações técnicas, da documentação produzida e congêneres, e de todos os demais produtos gerados na execução do contrato, inclusive aqueles produzidos por terceiros subcontratados, ficando proibida a sua utilização sem que exista autorização expressa da Contratante, sob pena de multa, sem prejuízo das sanções civis e penais cabíveis.
- 14.24. Realizar a transição contratual com transferência de conhecimento, tecnologia e técnicas empregadas, sem perda de informações, podendo exigir, inclusive, a capacitação dos técnicos da contratante ou da nova empresa que continuará a execução dos serviços.
- 14.25. Manter os empregados nos horários predeterminados pela Contratante;
- 14.26. Apresentar os empregados devidamente identificados por meio de crachá;
- 14.27. Apresentar à Contratante, quando for o caso, a relação nominal dos empregados que adentrarão no órgão para a execução do serviço;
- 14.28. Atender às solicitações da Contratante quanto à substituição dos empregados alocados, no prazo fixado pela fiscalização do contrato, nos casos em que ficar constatado descumprimento das obrigações relativas à execução do serviço, conforme descrito neste Projeto Básico;
- 14.29. Manter preposto aceito pela Contratante nos horários e locais de prestação de serviço para representá-la na execução do contrato com capacidade para tomar decisões compatíveis com os compromissos assumidos;
- 14.30. Instruir os seus empregados, quanto à prevenção de incêndios nas áreas da Contratante;

14.31. Adotar as providências e precauções necessárias, inclusive consulta nos respectivos órgãos, se necessário for, a fim de que não venham a ser danificadas as redes hidrossanitárias, elétricas e de comunicação.

14.32. Providenciar junto ao CREA e/ou ao CAU-BR as Anotações e Registros de Responsabilidade Técnica referentes ao objeto do contrato e especialidades pertinentes, nos termos das normas pertinentes (Leis ns. 6.496/77 e 12.378/2010);

14.33. Obter junto aos órgãos competentes, conforme o caso, as licenças necessárias e demais documentos e autorizações exigíveis, na forma da legislação aplicável;

14.34. Elaborar o Diário de Obra, incluindo diariamente, pelo Engenheiro preposto responsável, as informações sobre o andamento do empreendimento, tais como, número de funcionários, de equipamentos, condições de trabalho, condições meteorológicas, serviços executados, registro de ocorrências e outros fatos relacionados, bem como os comunicados à Fiscalização e situação das atividades em relação ao cronograma previsto.

14.35. Refazer, às suas expensas, os trabalhos executados em desacordo com o estabelecido no instrumento contratual, neste Projeto Básico e seus anexos, bem como substituir aqueles realizados com materiais defeituosos ou com vício de construção, pelo prazo de 05 (cinco) anos, contado da data de emissão do Termo de Recebimento Definitivo.

14.36. Utilizar somente matéria-prima florestal procedente, nos termos do artigo 11 do Decreto nº 5.975, de 2006, de: (a) manejo florestal, realizado por meio de Plano de Manejo Florestal Sustentável - PMFS devidamente aprovado pelo órgão competente do Sistema Nacional do Meio Ambiente - SISNAMA; (b) supressão da vegetação natural, devidamente autorizada pelo órgão competente do Sistema Nacional do Meio Ambiente - SISNAMA; (c) florestas plantadas; e (d) outras fontes de biomassa florestal, definidas em normas específicas do órgão ambiental competente.

14.37. Comprovar a procedência legal dos produtos ou subprodutos florestais utilizados em cada etapa da execução contratual, nos termos do artigo 4º, inciso IX, da Instrução Normativa SLTI/MP nº 1, de 19/01/2010, por ocasião da respectiva medição, mediante a apresentação dos seguintes documentos, conforme o caso:

14.37.1. Cópias autenticadas das notas fiscais de aquisição dos produtos ou subprodutos florestais;

14.37.2. Cópia dos Comprovantes de Registro do fornecedor e do transportador dos produtos ou subprodutos florestais junto ao Cadastro Técnico Federal de Atividades Potencialmente Poluidoras ou Utilizadoras de Recursos Ambientais - CTF, mantido pelo IBAMA, quando tal inscrição for obrigatória, acompanhados dos respectivos Certificados de Regularidade válidos, conforme artigo 17, inciso II, da Lei nº 6.938, de 1981, e Instrução Normativa IBAMA nº 5, de 15/03/2014, e legislação correlata;

14.37.3. Documento de Origem Florestal – DOF, instituído pela Portaria nº 253, de 18/08/2006, do Ministério do Meio Ambiente, e Instrução Normativa IBAMA nº 21, de 24/12/2014, quando se tratar de produtos ou subprodutos florestais de origem nativa cujo transporte e armazenamento exijam a emissão de tal licença obrigatória.

14.37.3.1. Caso os produtos ou subprodutos florestais utilizados na execução contratual tenham origem em Estado que possua documento de controle próprio, a CONTRATADA deverá apresentá-lo, em complementação ao DOF, a fim de demonstrar a regularidade do transporte e armazenamento nos limites do território estadual.

14.38. Observar as diretrizes, critérios e procedimentos para a gestão dos resíduos da construção civil estabelecidos na Resolução nº 307, de 05/07/2002, com as alterações posteriores, do Conselho Nacional de Meio Ambiente - CONAMA, conforme artigo 4º, §§ 2º e 3º, da Instrução Normativa SLTI/MP nº 1, de 19/01/2010, nos seguintes termos:

14.38.1. O gerenciamento dos resíduos originários da contratação deverá obedecer às diretrizes técnicas e procedimentos do Programa Municipal de Gerenciamento de Resíduos da Construção Civil, ou do Projeto de Gerenciamento de Resíduos da Construção Civil apresentado ao órgão competente, conforme o caso;

14.38.2. Nos termos dos artigos 3º e 10º da Resolução CONAMA nº 307, de 05/07/2002, a CONTRATADA deverá providenciar a destinação ambientalmente adequada dos resíduos da construção civil originários da contratação, obedecendo, no que couber, aos seguintes procedimentos:

14.38.2.1. resíduos Classe A (reutilizáveis ou recicláveis como agregados): deverão ser reutilizados ou reciclados na forma de agregados, ou encaminhados a aterros de resíduos classe A de reserva de material para usos futuros;

14.38.2.2. resíduos Classe B (recicláveis para outras destinações): deverão ser reutilizados, reciclados ou encaminhados a áreas de armazenamento temporário, sendo dispostos de modo a permitir a sua utilização ou reciclagem futura;

14.38.2.3. resíduos Classe C (para os quais não foram desenvolvidas tecnologias ou aplicações economicamente viáveis que permitam a sua reciclagem/recuperação): deverão ser armazenados, transportados e destinados em conformidade com as normas técnicas específicas;

14.38.2.4. resíduos Classe D (perigosos, contaminados ou prejudiciais à saúde): deverão ser armazenados, transportados, reutilizados e destinados em conformidade com as normas técnicas específicas.

14.38.3. Em nenhuma hipótese a Contratada poderá dispor os resíduos originários da contratação em aterros de resíduos sólidos urbanos, áreas de “bota fora”, encostas, corpos d’água, lotes vagos e áreas protegidas por Lei, bem como em áreas não licenciadas;

14.38.4. Para fins de fiscalização do fiel cumprimento do Programa Municipal de Gerenciamento de Resíduos da Construção Civil, ou do Projeto de Gerenciamento de Resíduos da Construção Civil, conforme o caso, a contratada comprovará, sob pena de multa, que todos os resíduos removidos estão acompanhados de Controle de Transporte de Resíduos, em conformidade com as normas da Agência Brasileira de Normas Técnicas - ABNT, ABNT NBR ns. 15.112, 15.113, 15.114, 15.115 e 15.116, de 2004.

14.39. Observar as seguintes diretrizes de caráter ambiental:

14.39.1. Qualquer instalação, equipamento ou processo, situado em local fixo, que libere ou emita matéria para a atmosfera, por emissão pontual ou fugitiva, utilizado na execução contratual, deverá respeitar os limites máximos de emissão de poluentes admitidos na Resolução CONAMA nº 382, de 26/12/2006, e legislação correlata, de acordo com o poluente e o tipo de fonte;

14.39.2. Na execução contratual, conforme o caso, a emissão de ruídos não poderá ultrapassar os níveis considerados aceitáveis pela Norma NBR-10.151 - Avaliação do Ruído em Áreas Habitadas visando o conforto da comunidade, da Associação Brasileira de Normas Técnicas - ABNT, ou aqueles estabelecidos na NBR-10.152 - Níveis de Ruído para conforto acústico, da Associação Brasileira de Normas Técnicas - ABNT, nos termos da Resolução CONAMA nº 01, de 08/03/90, e legislação correlata;

14.39.3. Nos termos do artigo 4º, § 3º, da Instrução Normativa SLTI/MPOG nº 1, de 19/01/2010, deverão ser utilizados, na execução contratual, agregados reciclados, sempre que existir a oferta de tais materiais, capacidade de suprimento e custo inferior em relação aos agregados naturais, inserindo-se na planilha de formação de preços os custos correspondentes;

14.40. Responder por qualquer acidente de trabalho na execução dos serviços, por uso indevido de patentes registradas em nome de terceiros, por qualquer causa de destruição, danificação, defeitos ou incorreções dos serviços ou dos bens da Contratante, de seus funcionários ou de terceiros, ainda que ocorridos em via pública junto à obra.

14.41. Realizar, conforme o caso, por meio de laboratórios previamente aprovados pela fiscalização e sob suas custas, os testes, ensaios, exames e provas necessárias ao controle de qualidade dos materiais, serviços e equipamentos a serem aplicados nos trabalhos, conforme procedimento previsto neste Projeto Básico e demais documentos anexos;

14.42. Providenciar, conforme o caso, as ligações definitivas das utilidades previstas no projeto (água, esgoto, gás, energia elétrica, telefone, etc.), bem como atuar junto aos órgãos federais, estaduais e municipais e concessionárias de serviços públicos para a obtenção de licenças e regularização dos serviços e atividades concluídas (ex.: Habite-se, Licença Ambiental de Operação, etc.);

14.43. No caso de execução de obra:

14.43.1. Cumprir o Acordo, Dissídio, Convenção Coletiva ou equivalente, relativo à categoria profissional abrangida no contrato bem como da legislação em vigor e não havendo na região Acordo, Dissídio ou Convenção Coletiva relativa à categoria profissional abrangida no contrato, garantir os direitos trabalhistas, fixado em regulamento de trabalho ou profissão de natureza similar da região mais próxima;

14.43.2. Aceitar que a Administração Pública não se vincula às disposições contidas em Acordos, Dissídios ou Convenções Coletivas que tratem de pagamento de participação dos trabalhadores nos lucros ou resultados da empresa contratada, de matéria não trabalhista, ou que estabeleçam direitos não previstos em lei, tais como valores ou índices obrigatórios de encargos sociais ou previdenciários, bem como de preços para os insumos relacionados ao exercício da atividade;

14.43.3. Aceitar a rescisão do contrato por ato unilateral e escrito da contratante e a aplicação das penalidades cabíveis para os casos do não pagamento dos salários e demais verbas trabalhistas, bem como pelo não recolhimento das contribuições sociais, previdenciárias e para com o Fundo de Garantia do Tempo de Serviço (FGTS), em relação aos empregados da contratada que efetivamente participarem da execução do contrato;

14.43.4. Reconhecer sua responsabilidade exclusiva da contratada sobre a quitação dos encargos trabalhistas e sociais decorrentes do contrato;

14.43.5. Apresentar a comprovação, conforme solicitado pela contratada, do cumprimento das obrigações trabalhistas, previdenciárias e para com o FGTS, em relação aos empregados da contratada que efetivamente participarem da execução do contrato;

14.43.6. Aceitar, em caso de descumprimento da obrigação acima, a retenção do pagamento da fatura mensal, em valor proporcional ao inadimplemento, até que a situação seja regularizada e não havendo quitação das obrigações por parte da contratada no prazo de quinze dias, aceitar que contratante efetue o pagamento das obrigações diretamente aos empregados da contratada que tenham participado da execução dos serviços objeto do contrato;

- 14.43.7. Observar os preceitos da legislação sobre a jornada de trabalho, conforme a categoria profissional;
- 14.43.8. Subcontratar somente empresas que aceitem expressamente as obrigações estabelecidas na Instrução Normativa SEGES/MP nº 6, de 6 de julho de 2018.
- 14.43.9. Inscrever a Obra no Cadastro Nacional de Obras – CNO da Receita Federal do Brasil em até 30 (trinta) dias contados do início das atividades, em conformidade com a Instrução Normativa RFB nº 1845, de 22 de novembro de 2018.

15. OBRIGAÇÕES DA CONTRATANTE

15.1 Das Obrigações da contratante

No que se refere ao local da obra, este deverá estar sem impedimentos para execução dos serviços.

15.2 Das Medidas de Proteção e Segurança no Trabalho

Apresentar à fiscalização as medidas de segurança a serem adotadas durante a execução dos serviços, em atendimento aos princípios e disposições da NR 18 – Condições e Meio Ambiente do Trabalho na Indústria da Construção, juntamente com um projeto de segurança no trabalho feito por um especialista na área de segurança e higiene no trabalho.

Fornecer aos funcionários todos os equipamentos de proteção individual exigidos pela NR6 – Equipamentos de Proteção Individual (EPI), tais como: capacetes e óculos especiais de segurança, protetores faciais, luvas e mangas de proteção, botas de borracha e cintos de segurança, de conformidade com a natureza dos serviços em execução, e exigir que sejam usados.

Manter no local da obra equipamentos e materiais básicos e pessoais orientados para os primeiros socorros nos acidentes que ocorram durante a execução dos trabalhos, nos termos da NR18.

Manter no local da obra equipamentos de proteção contra incêndio e brigada de combate a incêndio, na forma da disposição em vigor, juntamente com um plano de combate a incêndio.

Para trabalhos em altura utilizar funcionários que já tenham sido capacitados seguindo NR-35. A contratada poderá fornecer os cursos aos seus operários.

Sempre que solicitado deverá ser apresentado a fiscalização:

- Cópias de recibos de entregas de EPIs;
- Documentos comprobatórios de que os profissionais especializados possuem capacitação para execução de serviços em altura, ou confinados. (Certificados, declarações de comparecimento, declaração de experiência profissional, etc...)

15.3 Das responsabilidades sobre o serviço

Executar obrigatoriamente todo e qualquer serviço mencionado nos documentos que venham a integrar o Contrato (plantas, cortes, fachadas, detalhes, memorial, especificações, planilhas etc.).

Verificar e conferir todos os documentos e instruções que lhe forem fornecidos pela CONTRATANTE, comunicando a esta, qualquer irregularidade, incorreção ou discrepância que desaconselhe ou impeça a sua execução. A não observância destes dispositivos transferirá à CONTRATADA todas as responsabilidades pelo funcionamento e instabilidade do produto concluído.

15.4 Fiscalização dos Serviços

Os serviços serão fiscalizados por um engenheiro civil da SEINFRA.

Cabe ao fiscal solicitar à CONTRATADA e seus prepostos, explicações, justificativas, documentos necessários a perfeita execução dos serviços. Fiscalizar a execução dos serviços e atestar medições e recebimento definitivo, preencher diários de obras com observações que julgar necessário e assinar todo o diário elaborado pela contratada. Notificar a empresa caso necessário, sendo por escrito toda e qualquer comunicação que afete a execução da obra. Dirimir dúvidas de quaisquer projetos/serviços. Intervir junto a administração para resolução de problemas relacionadas a obra

As medições serão realizadas com levantamentos “in loco”, será entregue 72 horas após solicitação da contratada. Onde será elaborada uma planilha de medição com base nos preços contratados.

A Nota Fiscal será assinada pelo engenheiro após a entrega pela contratada dos documentos requeridos: ART, CEI, ALVARÁ e certidões do INSS, FGTS, RECEITA.

15.5. Exigir o cumprimento de todas as obrigações assumidas pela Contratada, de acordo com as cláusulas contratuais e os termos de sua proposta;

15.6. Exercer o acompanhamento e a fiscalização dos serviços, por servidor ou comissão especialmente designada, anotando em registro próprio as falhas detectadas, indicando dia, mês e ano, bem como o nome dos empregados eventualmente envolvidos, encaminhando os apontamentos à autoridade competente para as providências cabíveis;

15.7. Notificar a Contratada por escrito da ocorrência de eventuais imperfeições, falhas ou irregularidades constatadas no curso da execução dos serviços, fixando prazo para a sua correção, certificando-se de que as soluções por ela propostas sejam as mais adequadas;

15.8. Pagar à Contratada o valor resultante da prestação do serviço, conforme cronograma físico-financeiro;

15.9. Efetuar as retenções tributárias devidas sobre o valor da fatura de serviços da Contratada, em conformidade com o Anexo XI, Item 6 da IN SEGES/MP nº 5/2017;

15.10. Não praticar atos de ingerência na administração da Contratada, tais como:

15.10.1. exercer o poder de mando sobre os empregados da Contratada, devendo reportar-se somente aos prepostos ou responsáveis por ela indicados, exceto quando o objeto da contratação prever o atendimento direto;

15.10.2. direcionar a contratação de pessoas para trabalhar nas empresas Contratadas;

15.10.3. promover ou aceitar o desvio de funções dos trabalhadores da Contratada, mediante a utilização destes em atividades distintas daquelas previstas no objeto da contratação e em relação à função específica para a qual o trabalhador foi contratado; e

15.10.4. considerar os trabalhadores da Contratada como colaboradores eventuais do próprio órgão ou entidade responsável pela contratação, especialmente para efeito de concessão de diárias e passagens.

15.11. Fornecer por escrito as informações necessárias para o desenvolvimento dos serviços objeto do contrato;

15.12. Realizar avaliações periódicas da qualidade dos serviços, após seu recebimento;

15.13. Cientificar o órgão de representação judicial da Advocacia-Geral da União para adoção das medidas cabíveis quando do descumprimento das obrigações pela Contratada;

15.14. Arquivar, entre outros documentos, de projetos, "as built", especificações técnicas, orçamentos, termos de recebimento, contratos e aditamentos, relatórios de inspeções técnicas após o recebimento do serviço e notificações expedidas;

15.15. Exigir da Contratada que providencie a seguinte documentação como condição indispensável para o recebimento definitivo de objeto, quando for o caso:

15.15.1. comprovação das ligações definitivas de energia, água, telefone e gás;

15.15.2. laudo de vistoria do corpo de bombeiros aprovando o serviço;

15.15.3. carta "habite-se", emitida pela prefeitura;

15.15.4. certidão negativa de débitos previdenciários específica para o registro da obra junto ao Cartório de Registro de Imóveis;

15.15.5. a reparação dos vícios verificados dentro do prazo de garantia do serviço, tendo em vista o direito assegurado à Contratante na lei 14.133/2021 e no art. 12 da Lei nº 8.078/90 (Código de Defesa do Consumidor).

15.16. Fiscalizar o cumprimento dos requisitos legais, quando a contratada houver se beneficiado da preferência estabelecida pela lei 14.133/2021;

16. QUALIFICAÇÃO TÉCNICA

Certidão de registro de pessoa jurídica no CREA, em nome da CONTRATADA, com validade na data de recebimento dos documentos de habilitação e classificação, onde conste a área de atuação compatível com o objeto do presente Projeto Básico, emitida pelo CREA da jurisdição da sede da licitante.

As certidões de registro no CREA emitidas via Internet somente serão aceitas se houver a possibilidade de confirmação de veracidade pelo mesmo meio (Internet), podendo a Comissão, se julgar necessário, efetuar a confirmação durante o transcorrer da sessão.

Certidão de Acervo Técnico (CAT) emitida pelo CREA / CAU, em nome de profissional de nível superior (Resolução n. 218 de 29/06/1973, do CONFEA; legalmente habilitado, vinculado à CONTRATADA, acompanhado de Atestado(s) de Capacidade Técnico - Profissional, expedido por pessoa jurídica de direito público ou privado, para a qual a empresa tenha desempenhado atividade pertinente e compatível, onde fique comprovada a sua responsabilidade técnica na execução de obra de construção, com as seguintes características relevantes, as quais não precisam constar simultaneamente do mesmo atestado.

As empresas deverão ter registro e certidão de pessoa jurídica no CREA e/ou no CAU, em nome da CONTRATADA, onde a área de atuação seja compatível com o objeto do presente Termo de Referência/Projeto Básico.

Os quantitativos podem ser apresentados em CATs (certidão de acervo técnico) contendo obras semelhante e apresentando itens relevantes do projeto em quantitativos de 50% dos itens a seguir, conforme curva ABC de serviços. A tabela que segue destaca os itens de maior importância:

ESTRUTURA TRELIÇADA DE COBERTURA, TIPO ARCO, COM LIGAÇÕES PARAFUSADAS, INCLUSOS PERFIS METÁLICOS, CHAPAS METÁLICAS, MÃO DE OBRA E TRANSPORTE COM GUINDASTE - FORNECIMENTO E INSTALAÇÃO. AF_01/2020_P	KG	9.804,0
TELHAMENTO COM TELHA DE AÇO/ALUMÍNIO E = 0,5 MM, COM ATÉ 2 ÁGUAS, INCLUSO IÇAMENTO. AF_07/2019	m ²	1.021,06
EXECUÇÃO DE PASSEIO (CALÇADA) OU PISO DE CONCRETO COM CONCRETO MOLDADO IN LOCO, USINADO, ACABAMENTO CONVENCIONAL, ESPESSURA 8 CM, ARMADO. AF_08/2022	m ²	686,88
PISO EM GRANILITE, MARMORITE OU GRANITINA EM AMBIENTES INTERNOS, COM ESPESSURA DE 8 MM, INCLUSO MISTURA EM BETONEIRA, COLOCAÇÃO DAS JUNTAS, APLICAÇÃO DO PISO, 4 POLIMENTOS COM POLITRIZ, ESTUCAMENTO, SELADOR E CERA. AF_06/2022	m ²	609,12
PINTURA DE PISO COM TINTA EPÓXI, APLICAÇÃO MANUAL, 2 DEMÃOS, INCLUSO PRIMER EPÓXI. AF_05/2021	m ²	480,0

ANEXO II

MINUTA DE CONTRATO

PROCESSO ADMINIST. Nº XXXX-XXX/20XX
CONTRATO TP Nº XXXX-XXX/20XX

MINUTA DO CONTRATO DE EMPREITADA
DE MENOR PREÇO GLOBAL, QUE ENTRE SI
CELEBRAM DE UM LADO O MUNICÍPIO DE
XXXXXXXXXXXXX E DO OUTRO A EMPRESA

_____.

PREÂMBULO DAS PARTES E DO FUNDAMENTO

CONTRATANTE:

Município de XXXXX/AL (Pode Executivo), com sede à XXXXXXXXXXXXXXX, neste ato representado pela XXXXXXXXXXXXXXX residente e domiciliado XXXXXXXXXXXXXXX doravante denominado **CONTRATANTE**.

CONTRATADA:

_____, CNPJ Nº _____ situada na _____ –
_____/____, representada pelo Senhor (a) _____ profissão, portador do RG nº
XXXXXXXXXXXXXXXXX e CPF nº XXXXXXXXXXXXXXX, doravante denominada **CONTRATADA**.

FUNDAMENTAÇÃO LEGAL:

O presente Contrato fundamenta-se na Lei Federal nº. 14.133/2021, com as alterações posteriores e demais legislações pertinentes, sendo decorrente do Processo Licitatório nº. XXXXXXXXXXXX. As partes têm entre si justo e avençado, e celebram o presente Contrato, instruído no processo de Concorrência nº XXXXXX, cujo resultado foi homologado em data de / /XXXX, pela Prefeita Municipal de XXXXXXXXXXXX, mediante as cláusulas e condições que se seguem:

CLÁUSULA PRIMEIRA - DO OBJETO:

Obriga-se a CONTRATADA por força deste instrumento, executar os serviços referentes a XXXXXXXXXXXXXXXXXXXX

PARÁGRAFO ÚNICO: Os serviços deverão ser executados de acordo com as normas, especificações e métodos da ABNT (Associação Brasileira de Normas Técnicas).

CLÁUSULA SEGUNDA - DO VALOR:

O presente contrato tem seu valor total estimado em R\$ _____ (____), de conformidade com a planilha de preços da CONTRATADA.

PARÁGRAFO PRIMEIRO: O valor acima expresso poderá variar para mais ou para menos em função dos serviços efetivamente executados, nos termos de que dispõe a cláusula quarta deste contrato.

PARÁGRAFO SEGUNDO: Fica expressamente estabelecido que os preços propostos pela CONTRATADA, incluem todos os custos diretos e indiretos requeridos para execuções dos serviços, previstos na Cláusula Primeira deste instrumento.

PARÁGRAFO TERCEIRO: Para pagamento do objeto decorrente desta contratação os recursos financeiros serão provenientes de _____, devidamente alocados no orçamento vigente, com a seguinte classificação orçamentária:

UNIDADE	FUNCIONAL PROGRAMÁTICA	ELEMENTO DE DESPESA	FONTE DE RECURSO
XXXXXXXXXXXXXX	XXXXXXXXXXXXXX	XXXXXXXXXXXXXX	XXXXXXXXXXXXXX

CLÁUSULA TERCEIRA - DO PAGAMENTO E MEDIÇÕES:

As medições serão parciais e os pagamentos serão efetuados, com base em valores apurados mensalmente em medições dos serviços efetivamente executados no período, conforme o cronograma, e nos preços constantes da planilha de preços.

PARÁGRAFO PRIMEIRO: As faturas serão, obrigatoriamente, acompanhadas das respectivas folhas de medição que conterão o visto da fiscalização.

PARÁGRAFO SEGUNDO: O pagamento de cada fatura se realizará até ____ (____) dias consecutivos contados da data da apresentação da Nota Fiscal/Fatura.

PARÁGRAFO TERCEIRO: Ocorrendo atraso de pagamento de fatura não sendo provocado pela CONTRATADA, a mesma será corrigida monetariamente de acordo com a variação do IGPM, ou outro índice que venha a substituí-lo, no período compreendido entre a data do vencimento e a do seu efetivo pagamento, de acordo com a legislação específica.

PARÁGRAFO QUARTO: Os pagamentos das medições ficarão condicionados a apresentação pela CONTRATADA, das folhas de pagamento e das guias previdenciárias e GFIP (FGTS), correspondentes às obras e serviços objeto desta licitação.

PARÁGRAFO QUINTO: A CONTRATADA deverá apresentar juntamente com a Nota Fiscal/Recibo as GPS relativa a retenção dos ____% (____) por cento.

PARÁGRAFO SEXTO: A CONTRATADA deverá apresentar juntamente com sua medição final a declaração de regularização de obra (DISO) emitida pelo INSS.

PARÁGRAFO SÉTIMO: Em caso da CONTRATADA não cumprir qualquer disposição contratual, e se o fato for devidamente comprovado, os pagamentos devido ficarão retidos até a solução da pendência, sem prejuízo de quaisquer medidas punitivas presentes neste contrato.

CLÁUSULA QUARTA - DAS ALTERAÇÕES CONTRATUAIS:

Nenhuma alteração ou modificação dos serviços contratados poderá ser efetuada pela CONTRATADA.

PARÁGRAFO PRIMEIRO: A PREFEITURA, entretanto, poderá autorizar as modificações técnicas recomendáveis, desde que correspondam a um dos seguintes itens:

- a) Acréscimo ou redução de quantidade de qualquer serviço previsto no contrato;
- b) Supressão de qualquer item de serviço;
- c) Execução de serviços adicionais de qualquer espécie, não previsto no contato, indispensáveis a conclusão das obras e/ou serviços contratados, respeitados os limites estabelecidos na Lei pertinente, e com preços negociados entre as partes.

PARÁGRAFO SEGUNDO: As alterações ou modificações necessárias e indispensáveis a perfeita execução das obras e serviços deverão ser definidas e autorizadas pela PREFEITURA, em processo devidamente instruído e fundamentado tecnicamente, cabendo nestes casos a formalização do Termo Aditivo.

CLÁUSULA QUINTA - DO PRAZO DE VIGÊNCIA:

O presente contrato vigorará até XX de _____ de 20XX, a partir da sua assinatura, e sua eficácia a partir da publicação do extrato no Diário Oficial do Estado. O prazo para execução e conclusão das obras e serviços é de __ (___) dias consecutivos, contados a partir da Ordem Inicial dos Serviços.

PARÁGRAFO PRIMEIRO: A eventual reprovação dos serviços, em qualquer fase de execução, não implicará em alterações de prazos, nem eximirá a CONTRATADA da aplicação de multas contratuais.

PARÁGRAFO SEGUNDO: O prazo contratual poderá ser prorrogado nas seguintes hipóteses:

- a) Acréscimo de serviços devidamente autorizado pela PREFEITURA;
- b) Superveniência de fato imprevisível, alheio à vontade das partes, que afete as condições de execução;
- c) Interrupção dos serviços, por ordem e interesse da PREFEITURA.

PARÁGRAFO TERCEIRO: Ocorrendo interrupção prevista no item “c” do parágrafo anterior, o prazo contratual ficará automaticamente prorrogado pelo mesmo número de dias.

PARÁGRAFO QUARTO: Ocorrendo necessidade de prorrogação de prazo contratual, o mesmo será procedido através de simples Termo de Apostilamento ao contrato. As alterações de prazo deverão ser requeridas pelo menos __ (___) dias anteriores ao término do contrato.

CLÁUSULA SEXTA - DA RESPONSABILIDADE DA CONTRATADA:

São de inteira responsabilidade da CONTRATADA as despesas relativas ao pessoal, as naturezas fiscais, os encargos trabalhistas, previdenciários e comerciais, como também cumprir a legislação vigente no que diz respeito a segurança, higiene e medicina do trabalho.

PARÁGRAFO PRIMEIRO: Caberá a CONTRATADA registrar o presente contrato no CREA/AL, bem como, o registro de matrícula da obra perante ao INSS (CEI) e apresentar comprovante a PREFEITURA até ____ (____) dias após assinatura e também cumprir as determinações estabelecidas no Edital.

PARÁGRAFO SEGUNDO: Instalar placa, conforme modelo exigido pela PREFEITURA, alusiva ao responsável técnico, a natureza das obras e serviços, os recursos e entidade financiadora, colocando-as em locais, bem visíveis, determinados pela fiscalização.

CLÁUSULA SÉTIMA - DA RESPONSABILIDADE DA PREFEITURA:

A PREFEITURA prestará a CONTRATADA todas as informações julgadas necessárias, quando solicitada por escrito em um prazo não superior a ____ (____) dias consecutivos.

PARÁGRAFO PRIMEIRO: Aprovar as medições em tempo hábil, como também efetuar o pagamento devido, na forma que estabelece este instrumento.

CLÁUSULA OITAVA - DA FISCALIZAÇÃO:

a) Fica designado o Secretário Municipal de Obras de xxxxxxxxxxxx /AL e o engenheiro do município, o senhor _____ portador do CPF: _____, como gestor e fiscal do contrato respectivamente, que exercerão as atribuições abaixo elencadas:

- Expedir ordens de serviços; proceder ao acompanhamento técnico da execução do objeto; fiscalizar a execução do contrato quanto a qualidade desejada; comunicar a CONTRATADA sobre descumprimento do contrato e indicar os procedimentos necessários ao seu correto cumprimento; solicitar a Administração a aplicação de penalidades por descumprimento de cláusula contratual; fornece atestados de capacidade técnica quando solicitado, desde que atendidas as obrigações contratuais; atestar as notas fiscais de fornecimento para efeito de pagamentos.

b) A PREFEITURA exercerá ampla fiscalização sobre as obras e serviços, por intermédio de seus prepostos devidamente credenciados, na forma prevista no Instrumento Convocatório, aos quais a CONTRATADA deverá facilitar o pleno exercício de suas funções.

CLÁUSULA NONA - DA ACEITAÇÃO DAS OBRAS:

Satisfeitas todas as exigências, a PREFEITURA através de seus técnicos procederá ao recebimento das obras mediante termo de Recebimento Provisório e posteriormente, após promover total vistoria, procederá ao Recebimento Definitivo. A responsabilidade da CONTRATADA, pela qualidade e correção dos trabalhos, contudo, subsistirá na forma da Lei.

CLÁUSULA DÉCIMA - DA SUBCONTRATAÇÃO:

A critério da PREFEITURA, mediante prévia aprovação, a CONTRATADA poderá, em regime de responsabilidade solidária subcontratar parte das obras ou serviços.

CLÁUSULA DÉCIMA PRIMEIRA - DAS PENALIDADES:

Pela inexecução, erro ou execução imperfeita, mora na execução ou qualquer outra forma de inadimplemento contratual, a CONTRATADA, sem prejuízo de responsabilidade civil ou criminal que houver, estará sujeita às seguintes penalidades segundo a natureza e gravidade da falta:

- a) Advertência;
- b) Multa;
- c) Rescisão do contrato;
- d) Suspensão do registro e do direito de participar de licitações;
- e) Cancelamento do registro e declaração de inidoneidade para participar de licitação;
- f) A CONTRATADA sujeitar-se-á ao pagamento da multa meramente moratória de ____% (____) por cento do valor do contrato por dia de atraso no início das obras e serviços, até o máximo de ____% (____) por cento, desde que o atraso, devidamente comprovado, se origine de fato a ela exclusivamente imputável;
- g) Ocorrendo inadimplência durante a execução do contrato, por parte da contratada, não justificada perante a fiscalização da PREFEITURA, a qual deverá se pronunciar por escrito será aplicada multa de ____% (____) por cento do montante do contrato, por dia de ocorrência, inclusive o estipulado na Cláusula Quinta, e/ou não atendimento das condições estabelecidas no contrato o máximo de ____% (____) por cento.

CLÁUSULA DÉCIMA SEGUNDA - DA RESCISÃO:

Este contrato poderá ser automaticamente extinto independente de notificação judicial ou extrajudicial, a critério da PREFEITURA, sem que a CONTRATADA tenha direito a qualquer indenização, salvo o pagamento de parte das obras e serviços que estiverem efetivamente executados, ocorrendo quaisquer das seguintes hipóteses:

- a) Infringência de qualquer cláusula deste instrumento;
- b) Paralisação injustificada por atraso superior a ____ (____) dias consecutivos;
- c) Em caso de falência ou a instauração de insolvência civil da CONTRATADA;
- d) Se este contrato for cedido ou transferido no todo ou em parte sem prévia autorização escrita da PREFEITURA;
- e) Por imperícia ou negligência, quando das execuções dos serviços, devidamente comprovados;
- f) Pelo não cumprimento de qualquer determinação oriundo da fiscalização e/ou normas técnicas;
- g) Pela incidência de multas que totalize ____ (____) por cento do valor contratual;
- h) Em caso de mútuo acordo ou conveniência da PREFEITURA.

PARÁGRAFO ÚNICO: Por qualquer das causas supramencionadas, a CONTRATADA, além das penalidades contratuais, responderá por perdas e danos decorrentes da decisão, salvo se esta for conveniência da PREFEITURA ou mútuo acordo. A rescisão se processará por ato próprio e unilateral da PREFEITURA por simples apostila a este contrato, após a decisão da Prefeita do Município.

CLÁUSULA DÉCIMA TERCEIRA - DO FORO:

Os contratantes elegem o Foro da cidade de XXXXXXXXXXXX, Estado de Alagoas, como competente para dirimir quaisquer dúvidas ou questões oriundas do presente contrato, que não forem resolvidas administrativamente, com exceção de qualquer outro por mais privilegiado que seja.



ESTADO DE ALAGOAS
PREFEITURA MUNICIPAL DE OURO BRANCO
SETOR DE LICITAÇÕES E CONTRATOS
Rua Coronel Lucena, nº 744, Luiz Gonzaga de Carvalho, Ouro Branco/AL
CEP: 57.525-000 – CNPJ Nº 12.258.141/0001-98

E por estarem assim justos e acordes, assinam o presente em XX (xxxxxxx) vias de igual teor e forma, na presença das testemunhas.

XXXXXX/AL xx de xxxxxx de 20xx.

XXXXXXXXXXXXXXXXXXXXX
XXXXXXXXXXXXXXXXXXXXX
Prefeita
CONTRATANTE

XXXXXXXXXXXXXXXXXXXXX
XXXXXXXXXXXXX
Representante Legal
CONTRATADA

TESTEMUNHAS:

1. _____ CPF: _____ - _____
2. _____ CPF: _____ - _____



ANEXO III

MODELO DE DECLARAÇÃO UNIFICADA

Concorrência Nº. 01/2026 A empresa _____, inscrita no CNPJ nº _____, por intermédio de seu representante legal o (a) Sr (a) _____, portador (a) da Carteira de Identidade nº _____ e do CPF nº _____, DECLARA, para efeito de participação no licitatório pertinente a Prefeitura Municipal de xxxxxxxxxxxxxxxxxxxx /AL, que:

- a) Cumprimos com todos os requisitos de habilitação para este certame;
- b) No quadro societário da empresa não compõe nenhum integrante que tenha parentesco com: Prefeito, Vice-Prefeito, Secretários, Coordenadores ou equivalentes, por matrimônio ou parentesco, afim ou consanguíneo, até o segundo grau, ou por adoção.
- c) Em atendimento ao previsto no inciso XXXIII, do artigo 7º da Constituição Federal e inciso VI do artigo, 68 da Lei 14.133/2021, DECLARAMOS que não possuímos, em nosso quadro de pessoal, empregados com menos de 18 (dezoito) anos em trabalho noturno, perigoso ou insalubre, menores de 16 (dezesesseis) anos, em qualquer trabalho, salvo na condição de aprendiz e em nenhuma hipótese, menores de 14 (quatorze) anos - **Obs.: Se o licitante possuir menores de 16 (dezesesseis) anos na condição de aprendiz deverá declarar expressamente.**
- d) Que recebemos todos documentos e tomamos conhecimento minucioso de todas as informações e das condições locais para o cumprimento das obrigações objeto da licitação, e declaramos ainda que não temos qualquer dúvida sobre o objeto a ser licitado e nos julgamos capaz de executar o serviço caso seja adjudicatária do objeto desta licitação.
- e) Que a não possuímos em nosso quadro societário servidor público da ativa, ou empregado de empresa pública ou de sociedade de economia mista sendo de inteira responsabilidade do Contratado a fiscalização dessa vedação; (Art. 18, XII, Lei 12.919/2013).

_____, ____ de _____ de 2026.

Assinatura do Representante Legal da Empresa

ANEXO IV

(MODELO) DECLARAÇÃO INDEPENDENTE E PROPOSTA

Ref> Concorrência Nº. 01/xxxx Realização:
---/---/xxxx às 09:30 (horário de Brasília)

Prezados Senhores,

Tendo examinado o Edital, nós, (_ razão social, CNPJ, endereço da proponente_), abaixo assinados, apresentamos a presente proposta para XXXXXXXXXXXXXXXXXXXXXXXXXX), de acordo com o Projeto Básico, Memorial Descritivo, Orçamento Estimado em Planilha de Quantitativos e Custos Unitários, conforme anexos do Edital estando incluso todos os materiais e serviços, de conformidade com o Edital mencionado, pelo valor apresentado na Planilha de Preços, sendo o valor global abaixo mencionado, já inclusos todos os custos, lucros e encargos fiscais. Concordamos em manter a validade desta proposta por um período de ... (...) dias, contado a partir da data final prevista para sua entrega e declaramos que: Para a execução total da obra o preço global será de R\$ _____ (_____) e o prazo de execução será de (.....) dias.

- 1) Estamos cientes das condições da licitação e que assumimos total responsabilidade pela autenticidade de todos os documentos apresentados e que forneceremos quaisquer informações complementares solicitadas pela Prefeitura Municipal de XXXXXXXXXXXXXXXX/AL;
- 2) Que executaremos os serviços de acordo com o Termo de Referência/Projeto Básico e a legislação ambiental vigente e demais instruções da Prefeitura Municipal de XXXXXXXXXXXX/AL e Normas Técnicas da ABNT;
- 3) Que nos comprometemos a dispor, para emprego imediato, dos equipamentos necessários e relacionados no projeto, e que os mesmos se encontram em condições adequadas de utilização;
- 4) Que a qualquer momento e por necessidade dos serviços faremos locação de qualquer tipo de equipamento compatível com a natureza dos serviços a serem executados por solicitação da Prefeitura Municipal de XXXXXXXXXXXX/AL, sem ônus de mobilização para este, ainda que não previsto, em prazo compatível com a necessidade que motivou a solicitação;
- 5) Que nos comprometemos a estar instalados e prontos para a execução dos serviços/obras no prazo estipulado a partir da data de recebimento da Ordem de Serviço, sob pena da configuração da hipótese disposta no art. 162 da Lei nº 14.133/2021;

- 6) Que obtivemos todos os documentos necessários à formulação da proposta e executaremos os serviços de acordo com os prazos estabelecidos no Edital;
- 7) Esclarecemos que todos os impostos, taxas e encargos, inclusive trabalhistas e previdenciários incidente sobre os serviços propostos estão incluídos no preço total da proposta.
- 8) **A proposta apresentada para participar desta licitação foi elaborada de maneira independente e o seu conteúdo não foi, no todo ou em parte, direta ou indiretamente, informado, discutido ou recebido de qualquer outro participante potencial ou de fato desta licitação, por qualquer meio ou por qualquer pessoa.**

Até que o contrato seja assinado, esta proposta constituirá um compromisso de nossa parte, observadas as condições do Edital.

Localidade, aos ___ dias de ___ de ___.

___(assinatura do responsável pela empresa)___

___(Nome e Assinatura do(s) Responsável (is) técnico (s) da Empresa)___

O trabalho e o cuidado continuam!

Obs> a proposta deverá estar assinada pelo representante legal e Responsável (is) técnico (s) da Empresa sob pena de desclassificação.

(Em papel timbrado da empresa)

ANEXO V

(MODELO) DECLARAÇÃO DE MICROEMPRESA E EPP;

DECLARAÇÃO DE ENQUADRAMENTO COMO MICROEMPRESA OU EMPRESA DE PEQUENO PORTE

(Nome da Empresa) XXXXXXXXXXXXXXXXXXXX, inscrita no CNPJ nº XXXXXXXXXXXXXXXXXXXX, por intermédio de seu representante legal, o (a) Sr. (a) XXXXXXXXXXXXXXXXXXXX, portador (a) da Carteira de Identidade nº XXXXXXXXXXXXXXXXXXXX e do CPF nº XXXXXXXXXXXXXXX;

DECLARA, para fins de comprovação na Concorrência nº 02/2021, sob as sanções administrativas cabíveis e sob as penas da lei, que esta empresa, na presente data, é considerada:

() **MICROEMPRESA**, conforme Inciso I do artigo 3º da Lei Complementar nº 123, de 14/12/2006;

() **EMPRESA DE PEQUENO PORTE**, conforme Inciso II do artigo 3º da Lei Complementar nº 123, de 14/12/2006.

Declara ainda que a empresa está excluída das vedações constantes do parágrafo 4º do artigo 3º da Lei Complementar nº 123, de 14 de dezembro de 2006.

Local e data

XX

(Nome e assinatura do representante)

OBSERVAÇÃO:

1) Assinalar com um "X" a condição da empresa.