

EDITAL
PREFEITURA MUNICIPAL DE COLONIA LEOPOLDINA
PREGÃO ELETRÔNICO Nº 06/2024
(Processo Administrativo nº 20240204001)

Torna-se público que o Poder Executivo Municipal de COLONIA LEOPOLDINA/AL, sediado a Rua 15 de Novembro, nº 10 - Centro, por meio do(a) Secretaria Municipal de Saúde, realizará licitação, para registro de preços, na modalidade PREGÃO, na forma ELETRÔNICA, nos termos da Lei nº 14.133, de 1º de abril de 2021, do Decreto Municipal nº 03 de 30 de janeiro de 2024, IN 73, DE 30 DE SETEMBRO DE 2022, Lei Complementar nº 123, de 14 de dezembro de 2006 e demais legislação aplicável e, ainda, de acordo com as condições estabelecidas neste Edital.

- Abertura das propostas no dia 15 de maio de 2024, às 08h30min;
- Início da sessão de disputa pública no dia 15 de maio de 2024, às 09h00min.
- Local: Bolsa Nacional de Compras - BNC (www.bnc.org.br)

1. DO OBJETO

- 1.1. O objeto da presente licitação é o Registro de preços para contratação de empresa especializada para fornecer licença de uso particular, de Sistema de Gestão de Saúde Mobile e WEB, incluindo os serviços de implantação, capacitação e suporte técnico, para atender as necessidades de informatização da produção da Atenção Básica e da Vigilância em Saúde, para atender a demanda da secretaria de Saúde do Município de Colônia Leopoldina/AL, conforme condições, quantidades e exigências estabelecidas neste Edital e seus anexos.
- 1.2. A licitação será composta de um lote único.
- 1.3. O valor de cada item que compõe o lote, será o valor máximo permitido para a contratação, conforme discriminado no Termo de Referência
- 1.4. Para este certame, não será aplicado o disposto no art. 47, da Lei Complementar nº 123/2006, por não se tratar de aquisição de bens de natureza divisível conforme o disposto no inciso III, art. 48 desta mesma Lei

2. DO REGISTRO DE PREÇOS

- 2.1. As regras referentes aos órgãos gerenciador e participantes, bem como a eventuais adesões são as que constam da minuta de Ata de Registro de Preços.

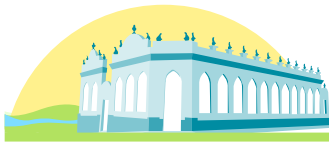

3. DOS RECURSOS ORÇAMENTÁRIOS

3.1. As despesas decorrentes da contratação do objeto deste edital correrão à conta dos recursos específicos consignados no orçamento da Contratante, para o exercício vigente:

3.1.1. Em se tratando de procedimento licitatório realizado sob o Sistema de Registro de Preço, cujo instrumento não constitui obrigação para o órgão gerenciador e participantes da licitação pela aquisição do seu objeto, torna-se dispensável a indicação da dotação orçamentária, que somente será exigida para formalização do contrato ou outro instrumento hábil

4. DA PARTICIPAÇÃO NA LICITAÇÃO

4.1. Para participar da licitação se faz necessário prévio cadastro do licitante no sistema Bolsa Nacional de Compras - BNC. Para a realização do cadastramento, deverão ser observadas as instruções constantes do Bolsa Nacional de Compras - BNC no endereço: <http://bnc.org.br/sistema/>.

4.2. Poderão participar deste Pregão os interessados que atendam às condições exigidas neste edital e seus anexos.

4.3. O licitante responsabiliza-se exclusiva e formalmente pelas transações efetuadas em seu nome, assume como firmes e verdadeiras suas propostas e seus lances, inclusive os atos praticados diretamente ou por seu representante, excluída a responsabilidade do provedor do sistema ou do órgão ou entidade promotora da licitação por eventuais danos decorrentes de uso indevido das credenciais de acesso, ainda que por terceiros.

4.4. A não observância do disposto no item anterior poderá ensejar desclassificação no momento da habilitação.

4.5. Será concedido tratamento favorecido para as microempresas e empresas de pequeno porte, para as sociedades cooperativas mencionadas no artigo 16 da Lei nº 14.133, de 2021, e para o microempreendedor individual - MEI, nos limites previstos da Lei Complementar nº 123, de 2006 e do Decreto n.º 8.538, de 2015.

4.6. Não poderão disputar esta licitação:

4.6.1. aquele que não atenda às condições deste Edital e seu(s) anexo(s);

4.6.2. pessoa física ou jurídica que se encontre, ao tempo da licitação, impossibilitada de participar da licitação em decorrência de sanção que lhe foi imposta;

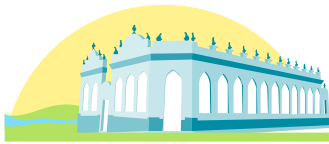

- 4.6.3. aquele que mantenha vínculo de natureza técnica, comercial, econômica, financeira, trabalhista ou civil com dirigente do órgão ou entidade contratante ou com agente público que desempenhe função na licitação ou atue na fiscalização ou na gestão do contrato, ou que deles seja cônjuge, companheiro ou parente em linha reta, colateral ou por afinidade, até o terceiro grau;
- 4.6.4. empresas controladoras, controladas ou coligadas, nos termos da Lei nº 6.404, de 15 de dezembro de 1976, concorrendo entre si;
- 4.6.5. pessoa física ou jurídica que, nos 5 (cinco) anos anteriores à divulgação do edital, tenha sido condenada judicialmente, com trânsito em julgado, por exploração de trabalho infantil, por submissão de trabalhadores a condições análogas às de escravo ou por contratação de adolescentes nos casos vedados pela legislação trabalhista;
- 4.6.6. agente público do órgão ou entidade licitante;
- 4.6.7. pessoas jurídicas reunidas em consórcio, por se tratar o objeto de baixa complexidade e de pequeno valor econômico.
- 4.6.8. Organizações da Sociedade Civil de Interesse Público - OSCIP, atuando nessa condição;
- 4.6.9. Não poderá participar, direta ou indiretamente, da licitação ou da execução do contrato agente público do órgão ou entidade contratante, devendo ser observadas as situações que possam configurar conflito de interesses no exercício ou após o exercício do cargo ou emprego, nos termos da legislação que disciplina a matéria, § 1º do art. 9º da Lei nº 14.133, de 2021.
- 4.7. O impedimento de que trata o item 4.6.2 será também aplicado ao licitante que atue em substituição a outra pessoa, física ou jurídica, com o intuito de burlar a efetividade da sanção a ela aplicada, inclusive a sua controladora, controlada ou coligada, desde que devidamente comprovado o ilícito ou a utilização fraudulenta da personalidade jurídica do licitante.
- 4.8. A vedação de que trata o item 5.6.9, estende-se a terceiro que auxilie a condução da contratação na qualidade de integrante de equipe de apoio, profissional especializado ou funcionário ou representante de empresa que preste assessoria técnica.

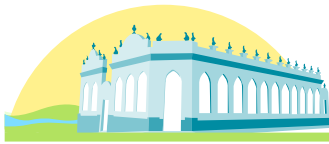

5. DA APRESENTAÇÃO DA PROPOSTA E DOS DOCUMENTOS DE HABILITAÇÃO

- 5.1. Os licitantes encaminharão, exclusivamente por meio do sistema eletrônico, a proposta com o preço ou o percentual de desconto, conforme o critério de julgamento adotado neste Edital, até a data e o horário estabelecidos para abertura da sessão pública.
- 5.2. O licitante vencedor, deverá apresentar, após a convocação do Pregoeiro, juntamente com os documentos de habilitação as seguintes declarações:
 - 5.2.1. que cumpre os requisitos estabelecidos no artigo 3º da Lei Complementar nº 123, de 2006, estando apta a usufruir do tratamento favorecido estabelecido em seus arts. 42 a 49, onde na presente data, enquadra-se como: (...MICROEMPRESA, conforme inciso I do artigo 3º da Lei Complementar nº 123, de 14/12/2006 ou EMPRESA DE PEQUENO PORTE, conforme inciso II do artigo 3º da Lei Complementar nº 123, de 14/12/2006);
 - 5.2.2. está ciente e concorda com as condições contidas no edital e seus anexos, bem como de que a proposta apresentada compreende a integralidade dos custos para atendimento dos direitos trabalhistas assegurados na Constituição Federal, nas leis trabalhistas, nas normas infralegais, nas convenções coletivas de trabalho e nos termos de ajustamento de conduta vigentes na data de sua entrega em definitivo e que cumpre plenamente os requisitos de habilitação definidos no instrumento convocatório;
 - 5.2.3. que cumpre os requisitos para a habilitação definidos no Edital e que a proposta apresentada está em conformidade com as exigências editalícias;
 - 5.2.4. que inexistem fatos impeditivos para sua habilitação no certame, ciente da obrigatoriedade de declarar ocorrências posteriores;
 - 5.2.5. que não emprega menor de 18 anos em trabalho noturno, perigoso ou insalubre e não emprega menor de 16 anos, salvo menor, a partir de 14 anos, na condição de aprendiz, nos termos do artigo 7º, XXXIII, da Constituição;
 - 5.2.6. que não possui empregados executando trabalho degradante ou forçado, observando o disposto nos incisos III e IV do art. 1º e no inciso III do art. 5º da Constituição Federal;

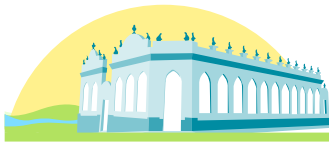

- 5.2.7. que cumpre as exigências de reserva de cargos para pessoa com deficiência e para reabilitado da Previdência Social, previstas em lei e em outras normas específicas.
- 5.3. O licitante organizado em cooperativa deverá apresentar declaração, que cumpre os requisitos estabelecidos no artigo 16 da Lei nº 14.133, de 2021.
- 5.4. O fornecedor enquadrado como microempresa, empresa de pequeno porte ou sociedade cooperativa deverá declarar, ainda, no sistema eletrônico, que cumpre os requisitos estabelecidos no artigo 3º da Lei Complementar nº 123, de 2006, estando apto a usufruir do tratamento favorecido estabelecido em seus arts. 42 a 49, observado o disposto nos §§ 1º ao 3º do art. 4º, da Lei n.º 14.133, de 2021.
- 5.4.1. A falsidade da declaração de que trata o item 5 sujeitará o licitante às sanções previstas na **Lei nº 14.133, de 2021**, e neste Edital.
- 5.5. Os licitantes poderão retirar ou substituir a proposta ou os documentos de habilitação anteriormente inseridos no sistema, até a abertura da sessão pública.
- 5.6. Não haverá ordem de classificação na etapa de apresentação da proposta e dos documentos de habilitação pelo licitante, o que ocorrerá somente após os procedimentos de abertura da sessão pública e da fase de envio de lances.
- 5.7. Serão disponibilizados para acesso público os documentos que compõem a proposta dos licitantes convocados para apresentação de propostas, após a fase de envio de lances.
- 5.8. Desde que disponibilizada a funcionalidade no sistema, o licitante poderá parametrizar o seu valor final mínimo ou o seu percentual de desconto máximo quando do cadastramento da proposta e obedecerá às seguintes regras:
- 5.8.1. a aplicação do intervalo mínimo de diferença de valores ou de percentuais entre os lances, que incidirá tanto em relação aos lances intermediários quanto em relação ao lance que cobrir a melhor oferta; e
- 5.8.2. os lances serão de envio automático pelo sistema, respeitado o valor final mínimo, caso estabelecido, e o intervalo de que trata o subitem acima.
- 5.9. O valor final mínimo ou o percentual de desconto final máximo parametrizado no sistema poderá ser alterado pelo fornecedor durante a fase de disputa, sendo vedado:
- 5.9.1. valor superior a lance já registrado pelo fornecedor no sistema, quando adotado o critério de julgamento por menor preço; e

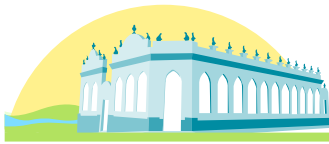

- 5.9.2. percentual de desconto inferior a lance já registrado pelo fornecedor no sistema, quando adotado o critério de julgamento por maior desconto.
- 5.10. O valor final mínimo ou o percentual de desconto final máximo parametrizado na forma do item 6.10 possuirá caráter sigiloso para os demais fornecedores e para o órgão ou entidade promotora da licitação, podendo ser disponibilizado estrita e permanentemente aos órgãos de controle externo e interno.
- 5.11. Caberá ao licitante interessado em participar da licitação acompanhar as operações no sistema eletrônico durante o processo licitatório e se responsabilizar pelo ônus decorrente da perda de negócios diante da inobservância de mensagens emitidas pela Administração ou de sua desconexão.
- 5.12. O licitante deverá comunicar imediatamente ao provedor do sistema qualquer acontecimento que possa comprometer o sigilo ou a segurança, para imediato bloqueio de acesso.

6. DO PREENCHIMENTO DA PROPOSTA

- 6.1. O licitante deverá enviar sua proposta mediante o preenchimento, no sistema eletrônico, dos seguintes campos:
- 6.1.1. valor unitário ou desconto e total do item;
 - 6.1.2. Marca;
 - 6.1.3. Quantidade;
 - 6.1.4. Unidade de medida;
- 6.2. Todas as especificações do objeto contidas na proposta vinculam o licitante.
- 6.2.1. O licitante não poderá oferecer proposta em quantitativo inferior ao previsto no Termo de Referência.
- 6.3. Nos valores propostos estarão inclusos todos os custos operacionais, encargos previdenciários, trabalhistas, tributários, comerciais e quaisquer outros que incidam direta ou indiretamente na execução do objeto.
- 6.4. Os preços ofertados, tanto na proposta inicial, quanto na etapa de lances, serão de exclusiva responsabilidade do licitante, não lhe assistindo o direito de pleitear qualquer alteração, sob alegação de erro, omissão ou qualquer outro pretexto.

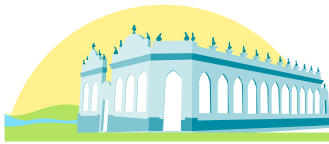

6.5. A apresentação das propostas implica obrigatoriedade do cumprimento das disposições nelas contidas, em conformidade com o que dispõe o Termo de Referência, assumindo o proponente o compromisso de fornecer os materiais, em quantidades e qualidades adequadas à perfeita execução contratual, promovendo, quando requerido, sua substituição.

6.5.1. O prazo de validade da proposta não será inferior a 90 (noventa) dias, a contar da data de sua apresentação.

6.5.2. Os licitantes devem respeitar os preços máximos estabelecidos nas normas de regência de contratações públicas, quando participarem de licitações públicas;

6.5.3. Caso o critério de julgamento seja o de maior desconto, quando for o caso, o preço já decorrente da aplicação do desconto ofertado deverá respeitar os preços mínimos previstos no TR.

6.6. O descumprimento das regras supramencionadas pela Administração por parte dos contratados pode ensejar a responsabilização pelo Tribunal de Contas da União ou do Estado e, após o devido processo legal, gerar as seguintes consequências: assinatura de prazo para a adoção das medidas necessárias ao exato cumprimento da lei, nos termos do art. 71, inciso IX, da Constituição; ou condenação dos agentes públicos responsáveis e da empresa contratada ao pagamento dos prejuízos ao erário, caso verificada a ocorrência de superfaturamento por sobrepreço na execução do contrato.

7. DA ABERTURA DA SESSÃO, CLASSIFICAÇÃO DAS PROPOSTAS E FORMULAÇÃO DE LANCES

7.1. A abertura da presente licitação dar-se-á automaticamente em sessão pública, por meio de sistema eletrônico, na data, horário e local indicados neste Edital.

7.2. O sistema disponibilizará campo próprio para troca de mensagens entre o Pregoeiro e os licitantes.

7.3. Iniciada a etapa competitiva, os licitantes deverão encaminhar lances exclusivamente por meio de sistema eletrônico, sendo imediatamente informados do seu recebimento e do valor consignado no registro.

7.4. O lance deverá ser ofertado pelo valor unitário do item.

7.5. Os licitantes poderão oferecer lances sucessivos, observando o horário fixado para abertura da sessão e as regras estabelecidas no Edital.



- 7.6. O licitante somente poderá oferecer lance de valor inferior ou percentual de desconto superior ao último por ele ofertado e registrado pelo sistema.
- 7.7. O intervalo mínimo de diferença de valores ou percentuais entre os lances, que incidirá tanto em relação aos lances intermediários quanto em relação à proposta que cobrir a melhor oferta deverá ser de **R\$ 0,10 (dez centavos)**.
- 7.8. O licitante poderá, uma única vez, excluir seu último lance ofertado, no intervalo de quinze segundos após o registro no sistema, na hipótese de lance inconsistente ou inexecúvel.
- 7.9. **O procedimento adotará para o envio de lances no pregão eletrônico o MODO DE DISPUTA “ABERTO”, em conformidade com o disposto no Art. 23 da Instrução Normativa Nº 73, DE 30 DE SETEMBRO DE 2022**
- 7.10. Os licitantes apresentarão lances públicos e sucessivos, com prorrogações.
- 7.10.1. A etapa de lances da sessão pública terá duração de dez minutos e, após isso, será prorrogada automaticamente pelo sistema quando houver lance ofertado nos últimos dois minutos do período de duração da sessão pública.
- 7.10.2. A prorrogação automática da etapa de lances, de que trata o subitem anterior, será de dois minutos e ocorrerá sucessivamente sempre que houver lances enviados nesse período de prorrogação, inclusive no caso de lances intermediários.
- 7.10.3. Não havendo novos lances na forma estabelecida nos itens anteriores, a sessão pública encerrar-se-á automaticamente, e o sistema ordenará e divulgará os lances conforme a ordem final de classificação.
- 7.10.4. Definida a melhor proposta, se a diferença em relação à proposta classificada em segundo lugar for de pelo menos 5% (cinco por cento), o pregoeiro, auxiliado pela equipe de apoio, poderá admitir o reinício da disputa aberta, para a definição das demais colocações.
- 7.10.5. Após o reinício previsto no item supra, os licitantes serão convocados para apresentar lances intermediários.
- 7.11. Após o término dos prazos estabelecidos nos subitens anteriores, o sistema ordenará e divulgará os lances segundo a ordem crescente de valores.

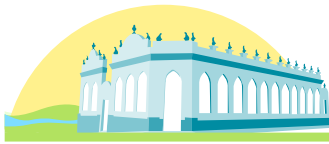

- 7.12. Não serão aceitos dois ou mais lances de mesmo valor, prevalecendo aquele que for recebido e registrado em primeiro lugar.
- 7.13. Durante o transcurso da sessão pública, os licitantes serão informados, em tempo real, do valor do menor lance registrado, vedada a identificação do licitante.
- 7.14. No caso de desconexão com o Pregoeiro, no decorrer da etapa competitiva do Pregão, o sistema eletrônico poderá permanecer acessível aos licitantes para a recepção dos lances.
- 7.15. Quando a desconexão do sistema eletrônico para o pregoeiro persistir por tempo superior a dez minutos, a sessão pública será suspensa e reiniciada somente após decorridas vinte e quatro horas da comunicação do fato pelo Pregoeiro aos participantes, no sítio eletrônico utilizado para divulgação.
- 7.16. Caso o licitante não apresente lances, concorrerá com o valor de sua proposta.
- 7.17. Em relação a itens não exclusivos para participação de microempresas e empresas de pequeno porte, uma vez encerrada a etapa de lances, será efetivada a verificação automática, junto à Receita Federal, do porte da entidade empresarial. O sistema identificará em coluna própria as microempresas e empresas de pequeno porte participantes, procedendo à comparação com os valores da primeira colocada, se esta for empresa de maior porte, assim como das demais classificadas, para o fim de aplicar-se o disposto nos arts. 44 e 45 da Lei Complementar nº 123, de 2006, regulamentada pelo Decreto nº 8.538, de 2015.
- 7.17.1. Nessas condições, as propostas de microempresas e empresas de pequeno porte que se encontrarem na faixa de até 5% (cinco por cento) acima da melhor proposta ou melhor lance serão consideradas empatadas com a primeira colocada.
- 7.17.2. A melhor classificada nos termos do subitem anterior terá o direito de encaminhar uma última oferta para desempate, obrigatoriamente em valor inferior ao da primeira colocada, no prazo de 5 (cinco) minutos controlados pelo sistema, contados após a comunicação automática para tanto.
- 7.17.3. Caso a microempresa ou a empresa de pequeno porte melhor classificada desista ou não se manifeste no prazo estabelecido, serão convocadas as demais licitantes microempresa e empresa de pequeno porte que se encontrem naquele

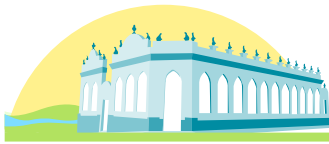

intervalo de 5% (cinco por cento), na ordem de classificação, para o exercício do mesmo direito, no prazo estabelecido no subitem anterior.

7.17.4. No caso de equivalência dos valores apresentados pelas microempresas e empresas de pequeno porte que se encontrem nos intervalos estabelecidos nos subitens anteriores, será realizado sorteio entre elas para que se identifique aquela que primeiro poderá apresentar melhor oferta.

7.18. Só poderá haver empate entre propostas iguais (não seguidas de lances).

7.18.1. Havendo eventual empate entre propostas ou lances, o critério de desempate será aquele previsto no art. 60 da Lei nº 14.133, de 2021, nesta ordem:

7.18.1.1. disputa final, hipótese em que os licitantes empatados poderão apresentar nova proposta em ato contínuo à classificação;

7.18.1.2. avaliação do desempenho contratual prévio dos licitantes, para a qual deverão preferencialmente ser utilizados registros cadastrais para efeito de atesto de cumprimento de obrigações previstos nesta Lei;

7.18.1.3. desenvolvimento pelo licitante de ações de equidade entre homens e mulheres no ambiente de trabalho, conforme regulamento;

7.18.1.4. desenvolvimento pelo licitante de programa de integridade, conforme orientações dos órgãos de controle.

7.18.2. Persistindo o empate, será assegurada preferência, sucessivamente, aos bens e serviços produzidos ou prestados por:

7.18.2.1. empresas estabelecidas no território do Estado em que este se localize o município;

7.18.2.2. empresas brasileiras;

7.18.2.3. empresas que invistam em pesquisa e no desenvolvimento de tecnologia no País;

7.18.2.4. empresas que comprovem a prática de mitigação, nos termos da Lei nº 12.187, de 29 de dezembro de 2009.

7.19. Encerrada a etapa de envio de lances da sessão pública, na hipótese da proposta do primeiro colocado permanecer acima do preço máximo ou inferior ao desconto definido para a contratação, o pregoeiro poderá negociar condições mais vantajosas, após definido o resultado do julgamento.



- 7.20. Tratando-se de licitação em grupo, a contratação posterior de item específico do grupo exigirá prévia pesquisa de mercado e demonstração de sua vantagem para o órgão ou a entidade.
- 7.21. Não será admitida a previsão de preços diferentes em razão de local de entrega ou de acondicionamento, tamanho de lote ou qualquer outro motivo.
- 7.21.1. A negociação poderá ser feita com os demais licitantes, segundo a ordem de classificação inicialmente estabelecida, quando o primeiro colocado, mesmo após a negociação, for desclassificado em razão de sua proposta permanecer acima do preço máximo definido pela Administração.
- 7.21.2. A negociação será realizada por meio do sistema, podendo ser acompanhada pelos demais licitantes.
- 7.21.3. O resultado da negociação será divulgado a todos os licitantes e anexado aos autos do processo licitatório.
- 7.21.4. O pregoeiro solicitará ao licitante mais bem classificado que, no prazo de 2 (duas) horas, envie a proposta adequada ao último lance ofertado após a negociação realizada, acompanhada, dos documentos de habilitação exigidos no Termo de Referência anexo neste Edital.
- 7.21.5. É facultado ao pregoeiro prorrogar o prazo estabelecido, a partir de solicitação fundamentada feita no chat pelo licitante, antes de findo o prazo.
- 7.22. Após a negociação do preço, o Pregoeiro iniciará a fase de aceitação e julgamento da proposta.

8. DA FASE DE JULGAMENTO

- 8.1. Encerrada a etapa de negociação, o pregoeiro verificará se o licitante provisoriamente classificado em primeiro lugar atende às condições de participação no certame, conforme previsto no art. 14 da Lei nº 14.133/2021 e legislação correlata, especialmente quanto à existência de sanção que impeça a participação no certame ou a futura contratação, mediante a consulta aos seguintes cadastros:
- 8.1.1. Consulta Consolidada de Pessoa Jurídica do Tribunal de Contas da União (<https://certidoes-apf.apps.tcu.gov.br/>); Cadastro Nacional de Empresas Punidas – CNEP, mantido pela Controladoria-Geral da União (<https://www.portaltransparencia.gov.br/sancoes/cnep>);

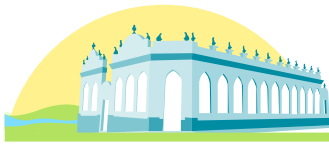

- 8.1.2. Consulta a Lista de Inidôneos de Pessoa Física (https://contas.tcu.gov.br/ords/f?p=1660:3:121952113374620:::P3_TIPO_RELACAO:INABILITADO)
- 8.1.3. Consulta ao Cadastro Nacional de Condenações Cíveis por Ato de Improbidade Administrativa e Inelegibilidade, Pessoa Física (https://www.cnj.jus.br/improbidade_adm/consultar_requerido.php);
- 8.1.4. As consultas referentes aos itens 8 serão realizadas em nome do sócio majoritário.
- 8.2. Caso conste na Consulta de Situação do licitante a existência de Ocorrências Impeditivas Indiretas, o Pregoeiro diligenciará para verificar se houve fraude por parte das empresas apontadas no Relatório de Ocorrências Impeditivas Indiretas.
- 8.2.1. A tentativa de burla será verificada por meio dos vínculos societários, linhas de fornecimento similares, dentre outros.
- 8.2.2. O licitante será convocado para manifestação previamente a uma eventual desclassificação.
- 8.2.3. Constatada a existência de sanção, o licitante será reputado inabilitado, por falta de condição de participação.
- 8.3. Caso o licitante provisoriamente classificado em primeiro lugar tenha se utilizado de algum tratamento favorecido às ME/EPPs, o pregoeiro verificará se faz jus ao benefício.
- 8.4. Verificadas as condições de participação e de utilização do tratamento favorecido, o pregoeiro examinará a proposta classificada em primeiro lugar quanto à adequação ao objeto e à compatibilidade do preço em relação ao máximo estipulado para contratação neste Edital e em seus anexos.
- 8.5. Será desclassificada a proposta vencedora que:
- 8.5.1. contiver vícios insanáveis;
- 8.5.2. não obedecer às especificações técnicas contidas no Termo de Referência;
- 8.5.3. apresentar preços inexequíveis ou permanecerem acima do preço máximo definido para a contratação;
- 8.5.4. não tiverem sua exequibilidade demonstrada, quando exigido pela Administração;

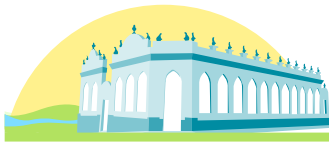

- 8.5.5. apresentar desconformidade com quaisquer outras exigências deste Edital ou seus anexos, desde que insanável.
- 8.6. No caso de bens, é indício de inexequibilidade das propostas valores inferiores a 50% (cinquenta por cento) do valor orçado pela Administração.**
- 8.6.1. A inexequibilidade, na hipótese de que trata o **caput**, só será considerada após diligência do pregoeiro, que comprove:
- 8.6.1.1. que o custo do licitante ultrapassa o valor da proposta; e
- 8.6.1.2. inexistirem custos de oportunidade capazes de justificar o vulto da oferta.
- 8.7. Se houver indícios de inexequibilidade da proposta de preço, ou em caso da necessidade de esclarecimentos complementares, poderão ser efetuadas diligências, para que a empresa comprove a exequibilidade da proposta.
- 8.8. Caso o custo global estimado do objeto licitado tenha sido decomposto em seus respectivos custos unitários por meio de Planilha de Custos e Formação de Preços elaborada pela Administração, o licitante classificado em primeiro lugar será convocado para apresentar Planilha por ele elaborada, com os respectivos valores adequados ao valor final da sua proposta, sob pena de não aceitação da proposta.
- 8.9. Erros no preenchimento da planilha não constituem motivo para a desclassificação da proposta. A planilha poderá ser ajustada pelo fornecedor, no prazo indicado pelo sistema, desde que não haja majoração do preço e que se comprove que este é o bastante para arcar com todos os custos da contratação;
- 8.9.1. O ajuste de que trata este dispositivo se limita a sanar erros ou falhas que não alterem a substância das propostas;
- 8.9.2. Considera-se erro no preenchimento da planilha passível de correção a indicação de recolhimento de impostos e contribuições na forma do Simples Nacional, quando não cabível esse regime.
- 8.10. Caso o Termo de Referência exija a apresentação de amostra, o licitante classificado em primeiro lugar deverá apresentá-la, conforme disciplinado no Termo de Referência, sob pena de não aceitação da proposta.**
- 8.11. Os resultados das avaliações serão divulgados por meio de mensagem no sistema.

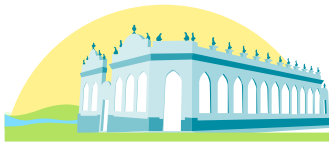

8.12. **No caso de não haver entrega da amostra ou ocorrer atraso na entrega, sem justificativa aceita pelo Pregoeiro, ou havendo entrega de amostra fora das especificações previstas neste Edital, a proposta do licitante será recusada.**

8.13. Se a(s) amostra(s) apresentada(s) pelo primeiro classificado não for(em) aceita(s), o Pregoeiro analisará a aceitabilidade da proposta ou lance ofertado pelo segundo classificado. Seguir-se-á com a verificação da(s) amostra(s) e, assim, sucessivamente, até a verificação de uma que atenda às especificações constantes no Termo de Referência.

9. DA FASE DE HABILITAÇÃO

9.1. **Os documentos previstos no Termo de Referência**, necessários e suficientes para demonstrar a capacidade do licitante de realizar o objeto da licitação, serão exigidos para fins de habilitação, nos termos dos arts. 62 a 70 da Lei nº 14.133, de 2021.

9.1.1. A documentação exigida para fins de habilitação jurídica, fiscal, social e trabalhista e econômico-financeira, deverá ser apresentada pela empresa classificada previamente em primeiro lugar.

9.2. Quando permitida a participação de empresas estrangeiras que não funcionem no País, as exigências de habilitação serão atendidas mediante documentos equivalentes, inicialmente apresentados em tradução livre.

9.3. Na hipótese de o licitante vencedor ser empresa estrangeira que não funcione no País, para fins de assinatura do contrato ou da ata de registro de preços, os documentos exigidos para a habilitação serão traduzidos por tradutor juramentado no País e apostilados nos termos do disposto no Decreto nº 8.660, de 29 de janeiro de 2016, ou de outro que venha a substituí-lo, ou consularizados pelos respectivos consulados ou embaixadas.

9.4. Os documentos exigidos para fins de habilitação poderão ser apresentados em original, por cópia ou por qualquer outro meio expressamente admitido pela administração.

9.5. Será verificado se o licitante apresentou declaração de que atende aos requisitos de habilitação, e o declarante responderá pela veracidade das informações prestadas, na forma da lei (art. 63, I, da Lei nº 14.133/2021).

9.6. A habilitação será verificada pelo Pregoeiro e equipe de apoio.

9.6.1. Somente haverá a necessidade de comprovação do preenchimento de requisitos mediante apresentação dos documentos originais não-digitais quando houver

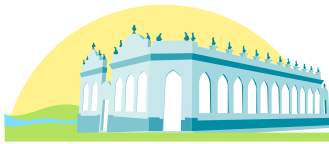

dúvida em relação à integridade do documento digital ou quando a lei expressamente o exigir.

9.7. A verificação, pelo pregoeiro, em sítios eletrônicos oficiais de órgãos e entidades emissores de certidões constitui meio legal de prova, para fins de habilitação ou inabilitação.

9.7.1. Os documentos relativos à regularidade fiscal que constem do Termo de Referência somente serão exigidos, em qualquer caso, em momento posterior ao julgamento das propostas, e apenas do licitante mais bem classificado.

9.8. Após a entrega dos documentos para habilitação, não será permitida a substituição ou a apresentação de novos documentos, salvo em sede de diligência para:

9.8.1. complementação de informações acerca dos documentos já apresentados pelos licitantes e desde que necessária para apurar fatos existentes à época da abertura do certame; e

9.8.2. atualização de documentos cuja validade tenha expirado após a data de recebimento das propostas;

9.9. Na análise dos documentos de habilitação, a comissão de contratação poderá sanar erros ou falhas, que não alterem a substância dos documentos e sua validade jurídica, mediante decisão fundamentada, registrada em ata e acessível a todos, atribuindo-lhes eficácia para fins de habilitação e classificação.

9.10. Na hipótese de o licitante não atender às exigências para habilitação, o pregoeiro examinará a proposta subsequente e assim sucessivamente, na ordem de classificação, até a apuração de uma proposta que atenda ao presente edital.

9.11. Somente serão disponibilizados para acesso público os documentos de habilitação do licitante cuja proposta atenda ao edital de licitação, após concluídos os procedimentos de que trata o subitem anterior.

10. DA ATA DE REGISTRO DE PREÇOS

10.1. Homologado o resultado da licitação, o licitante mais bem classificado terá o prazo de 05 (cinco) dias, contados a partir da data de sua convocação, para assinar a Ata de Registro de Preços, cujo prazo de validade encontra-se nela fixado, sob pena de decadência do direito à contratação, sem prejuízo das sanções previstas na Lei nº 14.133, de 2021.

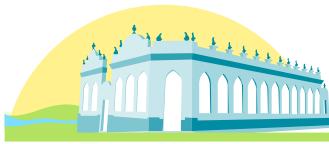

10.2. O prazo de convocação poderá ser prorrogado uma vez, por igual período, mediante solicitação do licitante mais bem classificado ou do fornecedor convocado, desde que:

- (a) a solicitação seja devidamente justificada e apresentada dentro do prazo; e
- (b) a justificativa apresentada seja aceita pela Administração.

10.3. A ata de registro de preços será assinada por meio de assinatura digital e disponibilizada no sistema de registro de preços.

10.4. Serão formalizadas tantas Atas de Registro de Preços quantas forem necessárias para o registro de todos os itens constantes no Termo de Referência, com a indicação do licitante vencedor, a descrição do(s) item(ns), as respectivas quantidades, preços registrados e demais condições.

10.5. O preço registrado, com a indicação dos fornecedores, será divulgado no PNCP ou Diário Oficial dos Municípios (DOM) e disponibilizado durante a vigência da ata de registro de preços.

10.6. A existência de preços registrados implicará compromisso de execução nas condições estabelecidas, mas não obrigará a Administração a contratar, facultada a realização de licitação específica para a aquisição pretendida, desde que devidamente justificada.

10.7. Na hipótese de o convocado não assinar a ata de registro de preços no prazo e nas condições estabelecidas, fica facultado à Administração convocar os licitantes remanescentes do cadastro de reserva, na ordem de classificação, para fazê-lo em igual prazo e nas condições propostas pelo primeiro classificado.

10.8. DA FORMAÇÃO DO CADASTRO DE RESERVA

10.1. Após a homologação da licitação, será incluído na ata, na forma de anexo, o registro:

10.1.1. dos licitantes que aceitarem cotar o objeto com preço igual ao do adjudicatário, observada a classificação na licitação; e

10.1.2. dos licitantes que mantiverem sua proposta original

10.2. Será respeitada, nas contratações, a ordem de classificação dos licitantes ou fornecedores registrados na ata.

10.2.1. A apresentação de novas propostas na forma deste item não prejudicará o resultado do certame em relação ao licitante mais bem classificado.

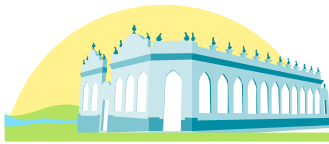

10.2.2. Para fins da ordem de classificação, os licitantes ou fornecedores que aceitarem cotar o objeto com preço igual ao do adjudicatário antecederão aqueles que mantiverem sua proposta original.

10.3. A habilitação dos licitantes que comporão o cadastro de reserva será efetuada quando houver necessidade de contratação dos licitantes remanescentes, nas seguintes hipóteses:

10.3.1. quando o licitante vencedor não assinar a ata de registro de preços no prazo e nas condições estabelecidos no edital; ou

10.3.2. quando houver o cancelamento do registro do fornecedor ou do registro de preços, nas hipóteses previstas na Lei 14.133/21.

10.4. Na hipótese de nenhum dos licitantes que aceitaram cotar o objeto com preço igual ao do adjudicatário concordar com a contratação nos termos em igual prazo e nas condições propostas pelo primeiro classificado, a Administração, observados o valor estimado e a sua eventual atualização na forma prevista no edital, poderá:

10.4.1. convocar os licitantes que mantiveram sua proposta original para negociação, na ordem de classificação, com vistas à obtenção de preço melhor, mesmo que acima do preço do adjudicatário; ou

10.4.2. adjudicar e firmar o contrato nas condições ofertadas pelos licitantes remanescentes, observada a ordem de classificação, quando frustrada a negociação de melhor condição.

11. DOS RECURSOS

11.1. A interposição de recurso referente ao julgamento das propostas, à habilitação ou inabilitação de licitantes, à anulação ou revogação da licitação, observará o disposto no art. 165 da Lei nº 14.133, de 2021.

11.2. O prazo recursal é de 3 (três) dias úteis, contados da data de intimação ou de lavratura da ata.

11.3. Quando o recurso apresentado impugnar o julgamento das propostas ou o ato de habilitação ou inabilitação do licitante:

11.3.1. a intenção de recorrer deverá ser manifestada imediatamente, sob pena de preclusão;

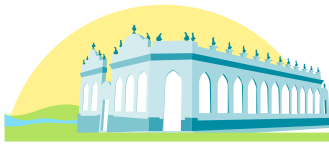

11.3.2. o prazo para a manifestação da intenção de recorrer será de **15 (quinze) minutos.**

11.3.3. o prazo para apresentação das razões recursais será iniciado na data de intimação ou de lavratura da ata de habilitação ou inabilitação;

11.4. Os recursos deverão ser encaminhados em campo próprio do sistema.

11.5. O recurso será dirigido à autoridade que tiver editado o ato ou proferido a decisão recorrida, a qual poderá reconsiderar sua decisão no prazo de 3 (três) dias úteis, ou, nesse mesmo prazo, encaminhar recurso para a autoridade superior, a qual deverá proferir sua decisão no prazo de 10 (dez) dias úteis, contado do recebimento dos autos.

11.6. Os recursos interpostos fora do prazo não serão conhecidos.

11.7. **O prazo para apresentação de contrarrazões** ao recurso pelos demais licitantes será de **3 (três) dias úteis**, contados da data da intimação pessoal ou da divulgação da interposição do recurso, assegurada a vista imediata dos elementos indispensáveis à defesa de seus interesses.

11.8. O recurso e o pedido de reconsideração terão efeito suspensivo do ato ou da decisão recorrida até que sobrevenha decisão final da autoridade competente.

11.9. O acolhimento do recurso invalida tão somente os atos insuscetíveis de aproveitamento.

11.10. Os autos do processo permanecerão com vista franqueada aos interessados no sítio eletrônico [www.bnc.org.br].

12. DAS INFRAÇÕES ADMINISTRATIVAS E SANÇÕES

12.1. Comete infração administrativa, nos termos da lei, o licitante que, com dolo ou culpa:

12.1.1. deixar de entregar a documentação exigida para o certame ou não entregar qualquer documento que tenha sido solicitado pelo/a pregoeiro/a durante o certame;

12.1.2. Salvo em decorrência de fato superveniente devidamente justificado, não manter a proposta em especial quando:

12.1.2.1. não enviar a proposta adequada ao último lance ofertado ou após a negociação;

12.1.2.2. recusar-se a enviar o detalhamento da proposta quando exigível;

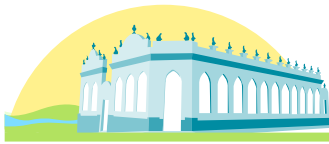

- 12.1.2.3. pedir para ser desclassificado quando encerrada a etapa competitiva; ou
- 12.1.2.4. deixar de apresentar amostra;
- 12.1.2.5. apresentar proposta ou amostra em desacordo com as especificações do edital;
 - 12.1.3. não celebrar o contrato ou não entregar a documentação exigida para a contratação, quando convocado dentro do prazo de validade de sua proposta;
 - 12.1.3.1. recusar-se, sem justificativa, a assinar o contrato ou a ata de registro de preço, ou a aceitar ou retirar o instrumento equivalente no prazo estabelecido pela Administração;
 - 12.1.4. apresentar declaração ou documentação falsa exigida para o certame ou prestar declaração falsa durante a licitação
 - 12.1.5. fraudar a licitação
 - 12.1.6. comportar-se de modo inidôneo ou cometer fraude de qualquer natureza, em especial quando:
 - 12.1.6.1. agir em conluio ou em desconformidade com a lei;
 - 12.1.6.2. induzir deliberadamente a erro no julgamento;
 - 12.1.6.3. apresentar amostra falsificada ou deteriorada;
 - 12.1.7. praticar atos ilícitos com vistas a frustrar os objetivos da licitação
 - 12.1.8. praticar ato lesivo previsto no art. 5º da Lei n.º 12.846, de 2013.
- 12.2. Com fulcro na Lei nº 14.133, de 2021, a Administração poderá, garantida a prévia defesa, aplicar aos licitantes e/ou adjudicatários as seguintes sanções, sem prejuízo das responsabilidades civil e criminal:
 - 12.2.1. advertência;
 - 12.2.2. multa;
 - 12.2.3. impedimento de licitar e contratar e
 - 12.2.4. declaração de inidoneidade para licitar ou contratar, enquanto perdurarem os motivos determinantes da punição ou até que seja promovida sua reabilitação perante a própria autoridade que aplicou a penalidade.
- 12.3. Na aplicação das sanções serão considerados:



- 12.3.1. a natureza e a gravidade da infração cometida.
 - 12.3.2. as peculiaridades do caso concreto
 - 12.3.3. as circunstâncias agravantes ou atenuantes
 - 12.3.4. os danos que dela provierem para a Administração Pública
 - 12.3.5. a implantação ou o aperfeiçoamento de programa de integridade, conforme normas e orientações dos órgãos de controle.
- 12.4. A multa será recolhida em percentual de 20% incidente sobre o valor do contrato licitado, recolhida no prazo máximo de 60 (sessenta) dias úteis, a contar da comunicação oficial.
- 12.4.1. Para as infrações previstas nos itens 12.1.1, 12.1.2 e 12.1.3, a multa será de 10% do valor do contrato licitado.
 - 12.4.2. Para as infrações previstas nos itens 12.1.4, 12.1.5, 12.1.6, 12.1.7 e 12.1.8, a multa será de 20% do valor do contrato licitado.
- 12.5. As sanções de advertência, impedimento de licitar e contratar e declaração de inidoneidade para licitar ou contratar poderão ser aplicadas, cumulativamente ou não, à penalidade de multa.
- 12.6. Na aplicação da sanção de multa será facultada a defesa do interessado no prazo de 15 (quinze) dias úteis, contado da data de sua intimação.
- 12.7. A sanção de impedimento de licitar e contratar será aplicada ao responsável em decorrência das infrações administrativas relacionadas nos itens 12.1.1, 12.1.2 e 12.1.3, quando não se justificar a imposição de penalidade mais grave, e impedirá o responsável de licitar e contratar no âmbito da Administração Pública direta e indireta do ente federativo a qual pertencer o órgão ou entidade, pelo prazo máximo de 3 (três) anos.
- 12.8. Poderá ser aplicada ao responsável a sanção de declaração de inidoneidade para licitar ou contratar, em decorrência da prática das infrações dispostas nos itens 12.1.4, 12.1.5, 12.1.6, 12.1.7 e 12.1.8, bem como pelas infrações administrativas previstas nos itens 12.1.1, 12.1.2 e 12.1.3 que justifiquem a imposição de penalidade mais grave que a sanção de impedimento de licitar e contratar, cuja duração observará o prazo previsto no art. 156, §5º, da Lei n.º 14.133/2021.

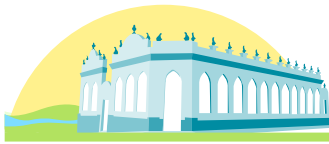

- 12.9. A recusa injustificada do adjudicatário em assinar o contrato ou a ata de registro de preço, ou em aceitar ou retirar o instrumento equivalente no prazo estabelecido pela Administração, descrita no item 12.1.3, caracterizará o descumprimento total da obrigação assumida e o sujeitará às penalidades e à imediata perda da garantia de proposta em favor do órgão ou entidade promotora da licitação.
- 12.10. A apuração de responsabilidade relacionadas às sanções de impedimento de licitar e contratar e de declaração de inidoneidade para licitar ou contratar demandará a instauração de processo de responsabilização a ser conduzido por comissão composta por 2 (dois) ou mais servidores estáveis, que avaliará fatos e circunstâncias conhecidos e intimará o licitante ou o adjudicatário para, no prazo de 15 (quinze) dias úteis, contado da data de sua intimação, apresentar defesa escrita e especificar as provas que pretenda produzir.
- 12.11. Caberá recurso no prazo de 15 (quinze) dias úteis da aplicação das sanções de advertência, multa e impedimento de licitar e contratar, contado da data da intimação, o qual será dirigido à autoridade que tiver proferido a decisão recorrida, que, se não a reconsiderar no prazo de 5 (cinco) dias úteis, encaminhará o recurso com sua motivação à autoridade superior, que deverá proferir sua decisão no prazo máximo de 20 (vinte) dias úteis, contado do recebimento dos autos.
- 12.12. Caberá a apresentação de pedido de reconsideração da aplicação da sanção de declaração de inidoneidade para licitar ou contratar no prazo de 15 (quinze) dias úteis, contado da data da intimação, e decidido no prazo máximo de 20 (vinte) dias úteis, contado do seu recebimento.
- 12.13. O recurso e o pedido de reconsideração terão efeito suspensivo do ato ou da decisão recorrida até que sobrevenha decisão final da autoridade competente.
- 12.14. A aplicação das sanções previstas neste edital não exclui, em hipótese alguma, a obrigação de reparação integral dos danos causados.

13. DA IMPUGNAÇÃO AO EDITAL E DO PEDIDO DE ESCLARECIMENTO

- 13.1. Qualquer pessoa é parte legítima para impugnar este Edital por irregularidade na aplicação da Lei nº 14.133, de 2021, devendo anexar o pedido até 3 (três) dias úteis antes da data da abertura do certame, **através da plataforma da BNC- BOLSA NACIONAL DE COMPRAS** www.bnc.org.br.

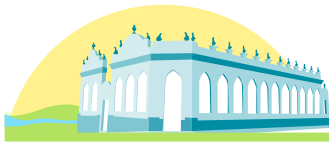

13.2. A resposta à impugnação ou ao pedido de esclarecimento será divulgado em sítio eletrônico oficial no prazo de até 3 (três) dias úteis, limitado ao último dia útil anterior à data da abertura do certame.

13.3. A impugnação será realizada por forma eletrônica, **encaminhada através da plataforma da BNC- BOLSA NACIONAL DE COMPRAS** www.bnc.org.br.

13.4. As impugnações e pedidos de esclarecimentos não suspendem os prazos previstos no certame.

13.4.1. A concessão de efeito suspensivo à impugnação é medida excepcional e deverá ser motivada pelo agente de contratação, nos autos do processo de licitação.

13.5. Acolhida a impugnação, será definida e publicada nova data para a realização do certame.

14. DAS DISPOSIÇÕES GERAIS

14.1. Será divulgada ata da sessão pública no sistema eletrônico.

14.2. Não havendo expediente ou ocorrendo qualquer fato superveniente que impeça a realização do certame na data marcada, a sessão será automaticamente transferida para o primeiro dia útil subsequente, no mesmo horário anteriormente estabelecido, desde que não haja comunicação em contrário, pelo Pregoeiro.

14.3. Todas as referências de tempo no Edital, no aviso e durante a sessão pública observarão o horário de Brasília - DF.

14.4. A homologação do resultado desta licitação não implicará direito à contratação.

14.5. As normas disciplinadoras da licitação serão sempre interpretadas em favor da ampliação da disputa entre os interessados, desde que não comprometam o interesse da Administração, o princípio da isonomia, a finalidade e a segurança da contratação.

14.6. Os licitantes assumem todos os custos de preparação e apresentação de suas propostas e a Administração não será, em nenhum caso, responsável por esses custos, independentemente da condução ou do resultado do processo licitatório.

14.7. Na contagem dos prazos estabelecidos neste Edital e seus Anexos, excluir-se-á o dia do início e incluir-se-á o do vencimento. Só se iniciam e vencem os prazos em dias de expediente na Administração.

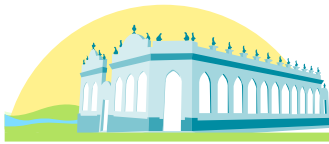

- 14.8. O desatendimento de exigências formais não essenciais não importará o afastamento do licitante, desde que seja possível o aproveitamento do ato, observados os princípios da isonomia e do interesse público.
- 14.9. Em caso de divergência entre disposições deste Edital e de seus anexos ou demais peças que compõem o processo, prevalecerá as deste Edital.
- 14.10. O Edital e seus anexos estão disponíveis, na íntegra, no endereço eletrônico [ENDEREÇO ELETRÔNICO].
- 14.11. Integram este Edital, para todos os fins e efeitos, os seguintes anexos:
- 14.11.1. ANEXO I - Termo de Referência
 - 14.11.2. ANEXO II – Minuta de Termo de Contrato
 - 14.11.3. ANEXO III – Minuta de Ata de Registro de Preços

Colônia Leopoldina-AL, 29 de abril de 2024.

Elisangela Lima Prazinho
Secretária de Saúde



TERMO DE REFERÊNCIA

(Processo Administrativo nº 20240204001)

1. CONDIÇÕES DE CONTRATAÇÃO

14.12. O objeto consiste no registro de preços para **contratação** de empresa especializada para fornecer licença de uso particular, de Sistema de Gestão de Saúde Mobile e WEB, incluindo os serviços de implantação, capacitação e suporte técnico, para atender as necessidades de informatização da produção da Atenção Básica e da Vigilância em Saúde, cumprindo assim com as normas e Portarias Ministeriais, efetivando a integração do sistema de informação e-SUS, e entre demais sistemas do Ministério da Saúde, que possibilite integração. Os serviços deverão conter: instalação da Plataforma Tecnológica, com o fornecimento e a preparação dos dispositivos móveis e web necessários para a sua operacionalização, implantação e suporte técnico do Sistema, treinamento dos usuários, consultoria e licenças de uso do software interligados em rede local e remota permitindo maior efetividade no processamento e cumprindo com as normas e Portarias Ministeriais garantindo segurança no envio das informações no padrão do Ministério da Saúde, customização para adaptar o sistema às necessidades do Município, ainda, emissão de relatórios gerenciais sintéticos e analíticos que sejam relevantes a gestão municipal, para suprir as necessidades da Secretaria de Saúde do município do Poder Executivo do Município de Colônia Leopoldina/AL, nos termos das especificações abaixo, conforme condições e exigências estabelecidas neste instrumento.

14.13. Para este certame, não será aplicado os dispostos nos arts. 47 e 48 da Lei Complementar nº 123/2006, fundamentado no inciso III, do Art. 49 da supracitada Lei, por representar prejuízo ao conjunto ou complexo do objeto a ser contratado.

Item	Especificação	Unidade de medida	Quantidade	VALOR MÉDIO ESTIMADO		
				VALOR POR LICENÇA	VALOR MENSAL	V. TOTAL 12 MESES
1	Licença de uso mensal e suporte técnico (help desk) do Sistema WEB de Gestão dos Atendimentos da Atenção Primária e Epidemiologia.	Licença	84	R\$ 58,00	R\$ 4.872,00	R\$ 58.464,00
2	Licença de uso e suporte técnico (help desk) do módulo móvel de Agente Comunitário de Saúde (ACS) para até 66 equipamentos (Tablets) em sistema de comodato.	Licença	66	R\$ 186,66	R\$ 12.319,56	R\$ 147.834,72
3	Licença de uso e suporte técnico (help desk) do módulo móvel de Agente de Combate às Endemias (ACE) para até 18 equipamentos (Tablets) em sistema de comodato.	Licença	18	R\$ 186,66	R\$ 3.359,88	R\$ 40.318,56
4	Banco de horas para treinamento de usuários e suporte	Hora	100	R\$ 115,00	R\$ 0,00	R\$ 11.500,00
VALOR TOTAL						R\$ 258.117,28



14.14. O prazo de vigência da contratação é de 12 (doze) meses, contados da emissão da ordem de serviço, na forma do artigo 105 da Lei nº 14.133/2021.

14.15. O objeto desta contratação se enquadra como sendo de bens comum, conforme Decreto Municipal nº 02 de 30 de janeiro de 2024

14.16. O contrato oferece maior detalhamento das regras que serão aplicadas em relação à vigência da contratação

2. FUNDAMENTAÇÃO E DESCRIÇÃO DA NECESSIDADE DA CONTRATAÇÃO

2.1. Os sistemas de informação na gestão em saúde atualmente um desenvolve papel de monitoramento dos principais agentes de mudanças das organizações. O Ministério da Saúde definiu através de portaria que, o sistema oficial da Atenção Básica, deverá ser o e-SUS, sistema com base de registro individualizada, fazendo-se necessário a implantação de um sistema integrado com a interface oficial para otimização e qualificação dos dados captados pelas equipes de saúde da família (ESF). O Atendimento das necessidades dos usuários do Sistema Municipal de Saúde, nos termos da Política Nacional de Atenção à Saúde da população exige dos Gestores Municipais, a adoção de modelos gerenciais com os quais se possa ter no nível local, acesso às informações, de maneira rápida e segura, com referências espaciais (georreferenciamento), contribuindo na execução das ações de planejamento, regulação, controle e avaliação de Serviços de Saúde. A organização das informações com prioridade para a Atenção Básica é princípio basilar da estruturação do Sistema Único de Saúde – SUS e sua efetividade operacional e resolutividade clínica requer um fluxo constante, organizado e qualificado de informações. Tal característica só pode ser obtida mediante a adoção de Sistemas de Informação capazes de coletar e disponibilizar informações altamente precisas e qualificadas tanto para suportar a continuidade do processo assistencial como para subsidiar o processo de tomada de decisão dos gestores. A adoção de novos modelos de parceria para a prestação de serviços de saúde à população, como é o caso dos contratos de parceria da Administração Pública com Organizações Sociais, exige do Poder Público a adoção de uma nova postura, mais focada na gestão da informação e de sua utilização estratégica. Evidencia-se, assim, a necessidade de estruturar e implantar formas eficientes de intercâmbio de informações entre sistemas oriundos de diferentes empresas e operados segundo lógicas e conceitos que, frequentemente, divergem daqueles empregados no setor público. É exatamente neste contexto que sobressai a necessidade de especificar mecanismos de coleta, disponibilização e intercâmbio de informações em saúde, capazes de orquestrar e garantir a qualidade da troca de informações entre sistemas de diferentes origens. Uma plataforma de Informações que padronize e dê consistência ao intercâmbio de informações entre diferentes sistemas de informação e, conseqüentemente, entre diferentes atores, no âmbito da saúde permitirá reduzir significativamente o risco ao processo de assistência à saúde. Informação fidedigna e atualizada poderá ser trocada, com segurança e agilidade, entre os atores do



sistema de saúde resultando em ações de saúde mais eficazes e eficientes. Assim, sob qualquer aspecto que se analise e, principalmente, considerando a atual política do Governo Federal de ampliar a informatização, qualificação e ampliação continuada dos Serviços de Saúde, a especificação de uma plataforma integrada reveste-se de elevadíssimo caráter estratégico. O principal benefício previsto com a contratação do objeto deste Termo de referência está relacionado à elevação direta do nível de eficiência do Sistema de Saúde Pública do município, quer pelas vantagens aqui delineadas, quer pela consecução da integração com as iniciativas no âmbito do SUS, objetivo central das iniciativas do Ministério da Saúde. Contudo, é fundamental que este processo não resulte em apenas mais um sistema, mas sim em um ambiente totalmente integrado de gestão para a Atenção Básica ou Atenção Primária à Saúde.

3. DESCRIÇÃO DA SOLUÇÃO COMO UM TODO CONSIDERADO O CICLO DE VIDA E ESPECIFICAÇÃO DO PRODUTO

3.1. Trata-se o objeto da contratação, no quantitativo descrito na planilha acima, destinados a(s) Secretaria(s) Municipal(is) do Poder Executivo do Município de Colônia Leopoldina/AL.

3.2. O objeto a ser contratado possuir padrões de desempenho e características gerais e específicas usualmente encontradas no mercado, podendo, portanto, ser avaliado quanto a qualidade e desempenho, comparando-os com os anteriormente adquiridos, rotulados como positivos ou negativos.

3.3. A opção é pelo procedimento de licitação por Pregão, na forma Eletrônica, previsto na Lei 14.133/2021, devendo ao final da disputa o órgão demandante obter a melhor proposta, atendendo assim, aos princípios da economicidade e eficiência.

3.4. A adoção do sistema de Registro de Preços decorre da necessidade de contratações frequentes e eventuais, da dificuldade de precisar os quantitativos a serem utilizados pela(s) Secretaria(s) em decorrência das atuais limitações e incertezas orçamentárias, e ainda, objetiva evitar a imobilização desnecessária de recursos e o seu conseqüente desperdício.

3.5. Trata-se o objeto da contratação a concessão de uso de sistemas descrito na planilha abaixo, para atender a demanda da Secretaria de Saúde do Município de Colônia Leopoldina/AL.

3.6. O objeto a ser adquirido possui padrões de desempenho e características gerais e específicas usualmente encontradas no mercado, podendo, portanto, ser avaliado a durabilidade e desempenho dos Serviços de Prontuário Eletrônico, comparando-os com os anteriormente adquiridos, rotulados como positivos ou negativos.

3.7. A opção é pelo procedimento de licitação por Pregão, na forma Eletrônica, previsto na Lei 14.133/2021, devendo ao final da disputa o órgão demandante obter a melhor proposta, atendendo assim, aos princípios da economicidade e eficiência.

3.8. A adoção do sistema de Registro de Preços decorre da necessidade de contratações frequentes e eventuais, da dificuldade de precisar os quantitativos a serem utilizados pela(s)

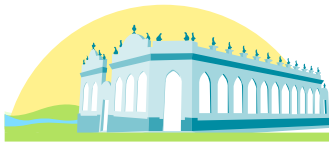

Secretaria(s) em decorrência das atuais limitações e incertezas orçamentárias, e ainda, objetiva evitar a imobilização desnecessária de recursos e o seu consequente desperdício.

4. REQUISITOS DA CONTRATAÇÃO E DOS IMPACTOS AMBIENTAIS

4.1. Os requisitos necessários à contratação com vistas ao atendimento da necessidade encontram-se conforme os ditames da lei, não havendo em nenhum momento especificações demasiadas.

4.2. A contratação deverá ser realizada após processo licitatório na modalidade Pregão em sua forma eletrônica e, poderá ser registro de preços, nos termos do § 6º, inciso XLV da Lei nº 14.133/2021 e Decreto Municipal nº 02 de 30 de janeiro de 2024. A validade da Ata de Registro de Preços será de 01 (um) ano, e poderá ser prorrogada por igual período desde que comprovado o preço vantajoso, nos termos do Decreto Municipal nº 02 de 30 de janeiro de 2024, e subsidiariamente a Lei 14.133/2021.

4.3. Recomenda-se que o licitante fabricante e/ou fornecedor atenda aos critérios de sustentabilidade ambiental:

4.4. **É vedada a subcontratação completa ou da parcela principal do objeto da contratação.**

4.5. Não haverá exigência da garantia da contratação, pelas razões constantes do Estudo Técnico Preliminar no gerenciamento de riscos que demonstra não haver riscos que comprometa a futura execução e que venha a obrigar a contratada a inadimplir com o compromisso.

5. DETALHAMENTO DAS ATIVIDADES

5.1. Contratação de Equipamento Tablet em regime de COMODATO com configurações mínimas: processador Quad Core de 1.3 Ghz, memória RAM de 2.0 GB, armazenamento interno de 32 GB, câmera frontal de 2MP, conexão WiFi, GPS Off-line (Não será permitido AGPS), bateria de 4.000mAh e tela de 8" (oito polegadas) e transferência, pela COMODANTE, ao COMODATÁRIO, dos direitos de uso e gozo do equipamento, seguindo as seguintes regras:

5.1.1. O equipamento acima identificado é transferido, a título de comodato, ao COMODATÁRIO, em razão de celebração de Contrato de Prestação de Serviços de Saúde entre as partes e poderá ser utilizado pelo COMODATÁRIO através dos Agentes Comunitários de Saúde.

5.2. OBRIGAÇÕES DA COMODANTE – Constitui obrigação da COMODANTE entregar ao COMODATÁRIO o equipamento descrito neste instrumento em perfeitas condições de uso e funcionamento, sendo certo que o COMODATÁRIO verificou estas condições e atesta estar em perfeitas condições de uso e funcionamento, também constituindo obrigação da COMODANTE a manutenção de hardware no período de garantia conferida pelo fabricante ao equipamento. A COMODANTE



não se responsabiliza por software ou sistema operacional que o COMODATÁRIO venha a instalar no equipamento ora recebido.

- 5.3. OBRIGAÇÕES DO COMODATÁRIO – Constituem obrigações do COMODATÁRIO:
I – Conservar o equipamento e obedecer às normas técnicas para o seu uso, comprometendo a obedecer às regras contidas no manual elaborado pela fabricante, declarando que neste ato recebe um exemplar; II – realizar, às suas expensas, manutenção de software periodicamente, seja preventiva ou corretiva, vedada a intervenção em manutenção do hardware, sob pena de perda da garantia do equipamento.
- 5.4. O COMODATÁRIO também devolverá, imediatamente, à COMODANTE, o equipamento descrito na cláusula 3.2, caso venha a promover o cancelamento do contrato em qualquer período.
- 5.5. DA DEVOLUÇÃO – O COMODATÁRIO se obriga a devolver o equipamento objeto deste contrato, à COMODANTE, no final do prazo constante do Contrato de Prestação de Serviços de Saúde que celebrou com a primeira nas mesmas condições que o recebeu (cláusula primeira), ressalvados eventuais desgastes decorrentes do uso normal do equipamento, respondendo por danos ou prejuízos causados à COMODANTE.
- 5.6. DA AQUISIÇÃO DA PROPRIEDADE DO EQUIPAMENTO - O COMODATÁRIO poderá vir a adquirir a propriedade do bem objeto deste contrato de comodato, ao final da execução do Contrato de Prestação de Serviços de Saúde que foi celebrado entre as partes se cumprir as seguintes regras: se efetuar os pagamentos de TODAS as mensalidades até o dia de seu vencimento durante a vigência do Contrato de Prestação de Serviços de Saúde; e se o mesmo contrato for celebrado por quatro vezes consecutiva,
- 5.7. Não efetuada a devolução do equipamento objeto deste contrato no prazo estabelecido no caput fica a COMODANTE autorizada a promover a respectiva Ação de Reintegração de Posse, independentemente de notificação ao COMODATÁRIO, arcando este com todas as despesas decorrentes, tais como custas judiciais, taxa judiciária, emolumentos, diligências de servidores públicos, honorários periciais e advocatícios, além de outras despesas que houver, bem assim eventuais perdas e danos.
- 5.8. Entende-se como licença de uso particular a condição de propriedade do software consequentemente a detenção de direitos autorais ou representante por ela instituído por instrumento de contrato, seus conexos e derivados, referente ao objeto acima
- 5.9. Em caso de PERDA, FURTO, ROUBO OU EXTRAVIO DO EQUIPAMENTO – O COMODATÁRIO se compromete a zelar pela guarda do equipamento, ficando responsável por eventual perda, furto, roubo ou extravio, com emprego ou não

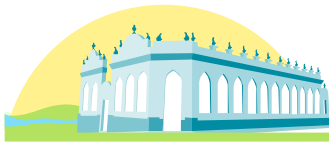

de violência, responsabilizando-se pelo pagamento do valor de R\$ 900,00 (seiscentos reais), à COMODANTE, a título de indenização, caso haja desapossamento.

6. CARACTERÍSTICAS DA SOLUÇÃO

A operacionalização deste termo de referência será efetivamente alcançada se em conformidade com os itens abaixo discriminados:

6.1. Características básicas. A solução deverá incorporar, pelo menos, as seguintes características básicas:

- 6.1.1. Conter todos os módulos mencionados neste Termo de Referência;
- 6.1.2. Atualizar conforme necessidade, e/ou adequação conforme portarias ministeriais.
- 6.1.3. O acesso deverá ser controlado através de logins e senhas individuais, e políticas de segurança restringindo as permissões de acesso ao perfil de cada usuário;
- 6.1.4. O sistema deverá utilizar banco de dados open source ou outra solução de banco de dados que não onere custo extra a CONTRATANTE e que esteja em conformidade com a legalidade de uso por parte da CONTRATANTE;
- 6.1.5. O sistema deverá ter interface intuitiva, de fácil assimilação, e navegabilidade entre telas igualmente simples e direta;
- 6.1.6. O sistema deverá possibilitar a eliminação de processos redundantes, gerando as informações que são necessárias para alimentação do e-SUS/MS, garantindo assim, a interoperabilidade entre demais sistemas;
- 6.1.7. O sistema em sua parte web/servidor deverá executar em sistemas operacionais livres e em servidores web open source para evitar custos com contratações de sistemas de terceiros.
- 6.1.8. Para fins de compilação e/ou recompilação do código fonte, a contratante não poderá fazer uso de softwares e/ou sistemas proprietários de terceiros.
- 6.1.9. O sistema deverá calcular automaticamente as metas municipais dos agentes comunitários de saúde de acordo com decreto vigente, se houver, respeitando os indicadores e parâmetros apontados;
- 6.1.10. Deverá permitir “backup” automático com permanência dos dados de no mínimo 7 (sete) dias;
- 6.1.11. O Backup dos dados gerados pela solução será de propriedade do município;
- 6.1.12. O Módulo Mobile deverá utilizar o Sistema Operacional Android 5 ou superior;

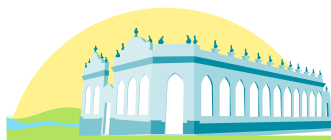

- 6.1.13. Com base na portaria Nº 2.436, de 21 de setembro de 2017, o sistema deverá permitir a integração dos Agentes de Combate à Endemias (ACE), ao módulo da Equipe de Saúde da Família (ESF).
- 6.1.14. O Sistema deverá se integrar com o Ministério da Saúde (MS), exportando as informações coletadas em campo no formato exigido pelo MS, que deverá confirmar a recepção dos dados com sucesso.

6.2. MÓDULO MOBILE (Dispositivos Móveis):

Este Módulo deverá funcionar em dispositivos móveis (“Tablets”) homologados pela ANATEL, que incorporem as especificações técnicas mínimas a seguir:

- 6.2.1. Conectividade: USB
- 6.2.2. Tecnologia de localização – GPS Offline (Não será permitido AGPS)
- 6.2.3. Wi-fi –802.11 b/g/n 2.4GHz (sem entrada para cartão de SIM)
- 6.2.4. Sistema Operacional: Android 4.1 ou superior
- 6.2.5. Tela Tamanho –8.0” ou superior
- 6.2.6. Resolução –1024 x 600 (WSVGA) ou superior
- 6.2.7. Processador e Memória:
- 6.2.8. Velocidade da CPU –1.3 GHz ou superior
- 6.2.9. Tipo de CPU –Quad Core ou superior
- 6.2.10. Memória RAM –1.5 GB ou superior
- 6.2.11. Memória ROM –8 GB ou superior.
- 6.2.12. Câmera: Resolução de gravação de vídeo –HD
- 6.2.13. Resolução da câmera traseira –5.0 MP ou superior
- 6.2.14. Bateria: Capacidade de 3.000mAh ou superior

6.3. Características técnicas

- 6.3.1. Deverá permitir a coleta dos dados e georreferenciamento de forma off-line (sem internet). Sendo assim, o sistema não deverá utilizar conexão de internet móvel para coleta em campo e georreferenciamento;
- 6.3.2. Deverá permitir o georreferenciamento das informações e a coleta de fotos;
- 6.3.3. O georreferenciamento deverá ser campo obrigatório antes de iniciar o Cadastro/Visita do ACS/ACE;
- 6.3.4. A coleta de imagens deverá ser feita exclusivamente no aplicativo, não permitindo o uso de imagens da galeria;
- 6.3.5. Deverá permitir sincronização via internet;
- 6.3.6. Deverá permitir baixar o aplicativo pelo Play Store (Google play), impedindo que o mesmo seja baixado habilitando a permissão de fonte desconhecida do Android.

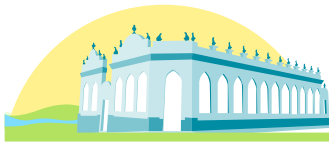

- 6.3.7. Deverá vincular o Cadastro Individual ao Cadastro de Domicílios, permitindo assim saber quem são os moradores de um determinado domicílio e seu núcleo familiar;
- 6.3.8. No envio da coleta de informações o Sistema deverá confirmar se todas as fichas foram enviadas e, caso contrário, informar quais as que não foram;
- 6.3.9. Deverá possuir campos que, sempre que possível, não exijam digitação, mas apenas uma escolha (uma data ou uma opção já cadastrada por exemplo);
- 6.3.10. Deverá permitir o registro de vulnerabilidades, especialmente daquelas que possam afetar a saúde pública do Município;
- 6.3.11. Deverá permitir, para fins de territorialização, o registro de áreas que tragam riscos à saúde dos indivíduos;
- 6.3.12. Deverá permitir mapeamento do território com registro fotográfico;
- 6.3.13. Deverá permitir a inserção de novos campos ou campos complementares, para qualificação da coleta de dados, possibilitando customização conforme necessidade da gestão municipal.
- 6.3.14. Deverá possibilitar a coleta de todas as informações exigidas pelo Ministério da Saúde conforme especificado a seguir, ressaltando que alterações e inclusões serão permitidas.
- 6.3.15. Deverá tratar e validar todos os campos exigidos pelo Ministério da Saúde (MS) de acordo com o manual de preenchimento das fichas trabalhadas e detalhadamente em conformidade com o Dicionário de Dados do MS quanto às suas exigências, validações, verificações e obrigatoriedades.
- 6.3.16. Durante a fase de amostra, se constatada a possibilidade de preenchimento de alguma das fichas do Ministério da Saúde, de forma errada ou incoerente, constitui falta grave e critério de DESCLASSIFICAÇÃO da Licitante de forma IMEDIATA.

6.4. **Módulos por Ficha**

- 6.4.1. **Módulo Móvel ACS – Ficha de Cadastro Domiciliar - campos mínimos:**
 - 6.4.1.1. Tipo de Imóvel
 - 6.4.1.2. Endereço do Imóvel.
 - 6.4.1.3. Logradouro –Previamente escolhido e exibido de acordo com o remapeamento da ESF.
 - 6.4.1.4. Tipo de logradouro.
 - 6.4.1.5. Número.
 - 6.4.1.6. Complemento.
 - 6.4.1.7. Tipo de moradia.

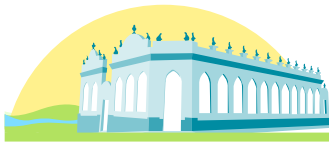

- 6.4.1.8. Bairro.
 - 6.4.1.9. Município.
 - 6.4.1.10. Estado.
 - 6.4.1.11. CEP.
 - 6.4.1.12. Cartão SUS do Responsável.
 - 6.4.1.13. Data de nascimento.
 - 6.4.1.14. Número do prontuário familiar.
 - 6.4.1.15. Renda familiar
 - 6.4.1.16. Número de membros da família.
 - 6.4.1.17. Reside desde.
 - 6.4.1.18. Telefones para contato.
 - 6.4.1.19. Situação de moradia / posse da terra.
 - 6.4.1.20. Zona de localização.
 - 6.4.1.21. Condição de posse e uso da terra.
 - 6.4.1.22. Tipo de domicílio.
 - 6.4.1.23. Número de moradores.
 - 6.4.1.24. Número de cômodos.
 - 6.4.1.25. Tipo de acesso.
 - 6.4.1.26. Material predominante na construção.
 - 6.4.1.27. Disponibilidade de energia elétrica.
 - 6.4.1.28. Abastecimento de água.
 - 6.4.1.29. Tratamento de água no domicílio.
 - 6.4.1.30. Forma de escoamento do esgoto.
 - 6.4.1.31. Destinação do lixo.
 - 6.4.1.32. Animais no domicílio.
 - 6.4.1.33. Deverá permitir a inserção de novos campos, campos complementares para qualificação da coleta de dados possibilitando assim, customização, conforme necessidade da gestão.
 - 6.4.1.34. Deverá permitir o registro fotográfico da fachada do domicílio
- 6.4.2. Módulo Móvel ACS –Ficha de Cadastro Individual - campos mínimos:**
- 6.4.2.1. Número do cartão do SUS.
 - 6.4.2.2. Nome.
 - 6.4.2.3. Apelido.
 - 6.4.2.4. Data de nascimento.
 - 6.4.2.5. Sexo.
 - 6.4.2.6. Raça.
 - 6.4.2.7. Número do PIS / PASEP.
 - 6.4.2.8. Nome da mãe.

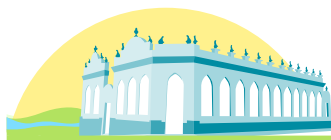

- 6.4.2.9. Nome do pai
- 6.4.2.10. Nacionalidade.
- 6.4.2.11. Telefone celular.
- 6.4.2.12. Município de nascimento.
- 6.4.2.13. Endereço eletrônico.
- 6.4.2.14. Responsável familiar.
- 6.4.2.15. Situação conjugal.
- 6.4.2.16. Ocupação.
- 6.4.2.17. Situação no mercado de trabalho.
- 6.4.2.18. Frequenta estabelecimento de ensino.
- 6.4.2.19. Curso mais elevado que frequenta ou frequentou.
- 6.4.2.20. Com quem ficam as crianças de 0 (zero) a 9 (nove) anos.
- 6.4.2.21. Frequenta curandeiros e benzedeiros.
- 6.4.2.22. Tem participação em atividades comunitárias.
- 6.4.2.23. Possui plano de saúde privado.
- 6.4.2.24. Pertence a povo ou comunidade tradicional.
- 6.4.2.25. Orientação sexual.
- 6.4.2.26. Identidade de gênero
- 6.4.2.27. Deficiências.
- 6.4.2.28. **Situação de Morador de Rua:**
 - 6.4.2.28.1. Período.
 - 6.4.2.28.2. Benefícios.
 - 6.4.2.28.3. Referências familiares.
 - 6.4.2.28.4. Acompanhamento de outras instituições.
 - 6.4.2.28.5. Visitas a familiares.
 - 6.4.2.28.6. Quantas vezes se alimenta ao dia.
 - 6.4.2.28.7. Origem da alimentação.
 - 6.4.2.28.8. Acesso à higiene pessoal.
- 6.4.2.29. **Condições / Situações de Saúde Gerais:**
 - 6.4.2.29.1. Gestante.
 - 6.4.2.29.1.1. DUM (Data da última menstruação)
 - 6.4.2.29.1.2. Gravidez de risco
 - 6.4.2.29.1.3. Maternidade de referência.
 - 6.4.2.29.2. Situação do peso.
 - 6.4.2.29.3. Fumante.
 - 6.4.2.29.4. Dependente de álcool.
 - 6.4.2.29.5. Dependente de drogas.
 - 6.4.2.29.6. Hipertensão arterial.
 - 6.4.2.29.7. Diabetes.



- 6.4.2.29.8. AVC.
- 6.4.2.29.9. Infarto.
- 6.4.2.29.10. Doenças cardíacas.
- 6.4.2.29.11. Problemas renais.
- 6.4.2.29.12. Doenças respiratórias.
- 6.4.2.29.13. Hanseníase.
- 6.4.2.29.14. Tuberculose.
- 6.4.2.29.15. Câncer.
- 6.4.2.29.16. Internações nos últimos 12 (doze) meses.
- 6.4.2.29.17. Problemas de saúde mental.
- 6.4.2.29.18. Acamado.
- 6.4.2.29.19. Domiciliado.
- 6.4.2.29.20. Uso de plantas medicinais.
- 6.4.2.29.21. Uso de práticas integrativas e complementares.
- 6.4.2.29.22. Outras condições de saúde.
- 6.4.2.29.23. Permitir o registro fotográfico do indivíduo no momento do cadastramento

6.4.3. Módulo Móvel ACS –Ficha de Visita Domiciliar - campos mínimos:

- 6.4.3.1. Num. Do prontuário.
- 6.4.3.2. Num. Do cartão do SUS.
- 6.4.3.3. Motivo da visita.
- 6.4.3.4. Acompanhamento.
- 6.4.3.5. Busca ativa.
- 6.4.3.6. Grupos/Acompanhados
- 6.4.3.7. Acompanhamento nutricional
- 6.4.3.8. Peso
- 6.4.3.9. Altura
- 6.4.3.10. Controle Aedes Aegypti
 - 6.4.3.10.1. Sintomas
 - 6.4.3.10.2. Diagnóstico
 - 6.4.3.10.3. Reação quando gestante
 - 6.4.3.10.4. Realização de inspeção domiciliar
 - 6.4.3.10.5. Acompanhamento à gestante
- 6.4.3.11. DUM (Data da Última Menstruação)
- 6.4.3.12. DPP (Data Provável do Parto), calculado automaticamente
- 6.4.3.13. Gravidez de risco
- 6.4.3.14. Registro de consulta pré-natal
- 6.4.3.15. Resultado do exame de sífilis
- 6.4.3.16. Acompanhamento à puérpera



- 6.4.3.16.1. Confirmação de consulta puerperal
- 6.4.3.17. Acompanhamento ao hipertenso
 - 6.4.3.17.1. Confirmação de pessoa cardíaca
- 6.4.3.18. Acompanhamento da saúde mental
 - 6.4.3.18.1. Pessoa em sofrimento psíquico
 - 6.4.3.18.2. Pessoa em uso crônico de medicamento controlado
 - 6.4.3.18.3. Pessoa que faz acompanhamento no CAPS
 - 6.4.3.18.4. Pessoa que faz tratamento psíquico ou tem problema mental
- 6.4.3.19. Exames
 - 6.4.3.19.1. Acompanhamento Colo de útero
 - 6.4.3.19.2. Data do último exame
 - 6.4.3.19.3. Confirmação da obtenção do resultado do exame
- 6.4.3.20. Acompanhamento Mamografia
 - 6.4.3.20.1. Data do último exame
 - 6.4.3.20.2. Confirmação da obtenção do resultado do exame
- 6.4.3.21. Acompanhamento Próstata
 - 6.4.3.21.1. Data do último exame
 - 6.4.3.21.2. Confirmação da obtenção do resultado do exame
- 6.4.3.22. Vacinação
 - 6.4.3.22.1. Confirmação de aplicação e data das vacinas para crianças, conforme calendário nacional de vacinação vigente.
 - 6.4.3.22.2. Confirmação de aplicação e data das vacinas para gestantes, conforme calendário nacional de vacinação vigente.
 - 6.4.3.22.3. Sinalização de contra indicações, alergia, imunidade ou falta de vacinas na unidade de saúde.
 - 6.4.3.22.4. Sinalização de necessidade de visita multiprofissional com a descrição do motivo.
- 6.4.3.23. A ficha de Visita Domiciliar deve atender aos requisitos do Ministério da Saúde em suas coletas para fins de melhoria dos indicadores.
- 6.4.3.24. Deverá permitir a inserção de novos campos, campos complementares para qualificação da coleta de dados possibilitando assim, customização, conforme necessidade da gestão.



6.4.3.25. Deverá para comprovação da visita ao domicílio, além do georreferenciamento, tornar obrigatório o registro fotográfico, no momento do atendimento domiciliar.

6.4.4. Módulo Móvel ACS –Ficha de Atividade Coletiva - campos mínimos:

- 6.4.4.1. Identificação
- 6.4.4.2. Data da atividade.
- 6.4.4.3. Número do cartão SUS do profissional.
- 6.4.4.4. Atividade (Opção Única)
- 6.4.4.5. Reunião de Equipe
- 6.4.4.6. Reunião com outras Equipes de Saúde
- 6.4.4.7. Reunião Intersetorial / Conselho Local de Saúde / Controle Social
- 6.4.4.8. Educação em saúde
- 6.4.4.9. Atendimento em Grupo
- 6.4.4.10. Avaliação / Procedimento Coletivo
- 6.4.4.11. Mobilização Social
- 6.4.4.12. Temas para Reunião (Opção Múltipla)
- 6.4.4.13. Questões Administrativas / Funcionamento
- 6.4.4.14. Processos de Trabalho
- 6.4.4.15. Diagnóstico do Território / Monitoramento do Território
- 6.4.4.16. Planejamento / Monitoramento das Ações da Equipe
- 6.4.4.17. Discussão de Caso / Projeto Terapêutico Singular
- 6.4.4.18. Educação Permanente
- 6.4.4.19. Outros
- 6.4.4.20. Público Alvo (Opção Múltipla)
- 6.4.4.21. Comunidade em geral
- 6.4.4.22. Criança 0 a 3 anos
- 6.4.4.23. Criança 4 a 5 anos
- 6.4.4.24. Criança 6 a 11 anos
- 6.4.4.25. Adolescente
- 6.4.4.26. Mulher
- 6.4.4.27. Gestante
- 6.4.4.28. Homem
- 6.4.4.29. Familiares
- 6.4.4.30. Idoso
- 6.4.4.31. Pessoas com Doenças Crônicas
- 6.4.4.32. Usuário de Tabaco
- 6.4.4.33. Usuário de Álcool
- 6.4.4.34. Usuário de Outras Drogas
- 6.4.4.35. Pessoas com Sofrimento ou Transtorno Mental

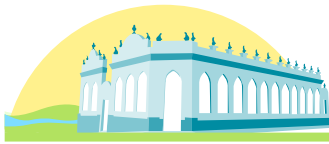

- 6.4.4.36. Profissional de Educação
- 6.4.4.37. Outros
- 6.4.4.38. Práticas em saúde (opção múltipla)
- 6.4.4.39. Antropometria
- 6.4.4.40. Aplicação tópica de flúor 4
- 6.4.4.41. Desenvolvimento da Linguagem
- 6.4.4.42. Escovação Dental Supervisionada
- 6.4.4.43. Práticas Corporais / Atividade Física
- 6.4.4.44. Saúde Ocular
- 6.4.4.45. Autocuidado de pessoas com Doenças Crônicas
- 6.4.4.46. Cidadania e Direitos Humanos
- 6.4.4.47. Saúde do Trabalhador
- 6.4.4.48. Dependência Química (Tabaco, Álcool e Outras drogas)
- 6.4.4.49. Envelhecimento (Climatério, Andropausa, etc.)
- 6.4.4.50. Programa Nacional de Controle do Tabagismo sessão 1
- 6.4.4.51. Programa Nacional de Controle do Tabagismo sessão 2
- 6.4.4.52. Programa Nacional de Controle do Tabagismo sessão 3
- 6.4.4.53. Programa Nacional de Controle do Tabagismo sessão 4
- 6.4.4.54. Saúde Auditiva
- 6.4.4.55. Saúde Ocular
- 6.4.4.56. Verificação da Situação Vacinal
- 6.4.4.57. Outros
- 6.4.4.58. Outro Procedimento Coletivo
- 6.4.4.59. Temas para Saúde (Opção Múltipla)
- 6.4.4.60. Ações de Combate ao Aedes Aegypti
- 6.4.4.61. Agravos Negligenciados
- 6.4.4.62. Alimentação Saudável
- 6.4.4.63. Autocuidado de pessoas com doenças crônicas
- 6.4.4.64. Cidadania e direitos humanos
- 6.4.4.65. Dependência Química
- 6.4.4.66. Envelhecimento
- 6.4.4.67. Plantas Medicinais / Fitoterapia
- 6.4.4.68. Prevenção da Violência e Promoção da Cultura da Paz
- 6.4.4.69. Saúde Ambiental
- 6.4.4.70. Saúde Bucal
- 6.4.4.71. Saúde do Trabalhador
- 6.4.4.72. Saúde Mental
- 6.4.4.73. Saúde Sexual e Reprodutiva
- 6.4.4.74. Semana Saúde na Escola

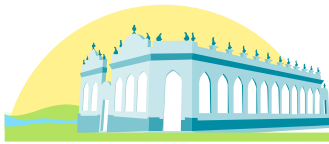

- 6.4.4.75. Outros
- 6.4.4.76. Identificação do Responsável
- 6.4.4.77. Número do cartão do responsável
- 6.4.4.78. Cód. CNES Unidade
- 6.4.4.79. Cód. Equipe (INE)
- 6.4.4.80. Número de participantes
- 6.4.4.81. Número de avaliações alteradas Identificação dos Participantes
- 6.4.4.82. Número do cartão do SUS
- 6.4.4.83. Data de Nascimento
- 6.4.4.84. Peso
- 6.4.4.85. Altura
- 6.4.4.86. Deverá permitir a inserção de novos campos, campos complementares para qualificação da coleta de dados possibilitando assim, customização, conforme necessidade da gestão.
- 6.4.4.87. Deverá solicitar no momento do registro da atividade, o registro fotográfico do mesmo, para a comprovação futura da ação.

6.4.5. Módulo Móvel –Ficha de Marcadores de Consumo Alimentar - campos mínimos:

- 6.4.5.1. Identificação do profissional.
- 6.4.5.2. Número do cartão SUS do profissional.
- 6.4.5.3. Cód. CNES Unidade.
- 6.4.5.4. Cód. Equipe (INE).
- 6.4.5.5. CBO.
- 6.4.5.6. Data.
- 6.4.5.7. Identificação do Usuário.
- 6.4.5.8. Número do cartão do SUS.
- 6.4.5.9. Nome do Cidadão.
- 6.4.5.10. Data de nascimento.
- 6.4.5.11. Sexo.
- 6.4.5.12. Local de Atendimento.
- 6.4.5.13. Crianças Menores de 6 meses.
- 6.4.5.14. Questionário de consumo alimentar
- 6.4.5.15. Crianças de 6 a 23 meses.
- 6.4.5.16. Questionário de consumo alimentar
- 6.4.5.17. Crianças com 2 anos ou mais, Adolescentes, Adultos, Gestantes e Idosos
- 6.4.5.18. Você tem costume de realizar as refeições assistindo TV, mexendo no computador e/ou celular?



- 6.4.5.19. Quais refeições você faz ao longo do dia?
- 6.4.5.20. Questionário de consumo alimentar
- 6.4.5.21. Deverá permitir a inserção de novos campos, campos complementares para qualificação da coleta de dados possibilitando assim, customização, conforme necessidade da gestão.

6.4.6. Módulo Mobile ACS - Ficha de Busca Ativa Escolar - campos mínimos:

- 6.4.6.1. Formulário para notificação de criança fora da escola com a possibilidade de registrar a data da notificação e os principais motivos da criança estar fora da escola, campos minimamente obrigatórios:
 - 6.4.6.2. Adolescente em conflito com a lei
 - 6.4.6.3. Criança ou adolescente deficiente
 - 6.4.6.4. Criança ou adolescente com doença que o impeça ou dificulte de frequentar a escola
 - 6.4.6.5. Criança ou adolescente em abrigo
 - 6.4.6.6. Criança ou adolescente em situação de rua
 - 6.4.6.7. Criança ou adolescente vítima de abuso ou violência sexual
 - 6.4.6.8. Evasão por achar a escola desinteressante
 - 6.4.6.9. Ausência de documentação
 - 6.4.6.10. Ausência de infraestrutura escolar
 - 6.4.6.11. Falta de transporte escolar
 - 6.4.6.12. Gravidez
 - 6.4.6.13. Preconceito ou discriminação racial
 - 6.4.6.14. Trabalho infantil
 - 6.4.6.15. Dependência ou abuso de substâncias psicoativas
 - 6.4.6.16. Violência escolar
 - 6.4.6.17. Violência doméstica

6.4.7. Módulo Mobile ACS - Ficha de Monitoramento do COVID-19 e Síndromes Gripais

- 6.4.7.1. Módulo com um conjunto de ações de visam auxiliar no combate ao novo coronavírus e a COVID-19, através do registro e acompanhamento das síndromes gripais com o monitoramento do trabalho realizado pelos agentes comunitários no que diz respeito a notificação de suspeitas, geração de relatórios e mapas diversos, notificação de suspeitas e casos confirmados pela equipe de saúde do município em ambiente WEB. Este módulo deve ter minimamente os seguintes campos:
 - 6.4.7.1.1. Identificação do Indivíduo com:

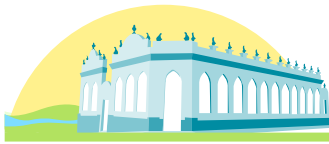

- 6.4.7.1.1.1. Nome
 - 6.4.7.1.1.2. Data de Nascimento
 - 6.4.7.1.1.3. CPF
 - 6.4.7.1.1.4. Sexo
 - 6.4.7.1.1.5. Telefone
 - 6.4.7.1.1.6. Bairro
 - 6.4.7.1.1.7. Logradouro
 - 6.4.7.1.1.8. Número
 - 6.4.7.1.1.9. Avaliação
 - 6.4.7.1.1.10. Sintomas
 - 6.4.7.1.1.11. Formas de Contato
 - 6.4.7.1.1.12. Estadia
 - 6.4.7.1.1.13. Resumo de Atividades
 - 6.4.7.1.2. Mapa indicativo de locais onde foram registrados:
 - 6.4.7.1.2.1. Grupos de risco
 - 6.4.7.1.2.2. Casos confirmados
 - 6.4.7.1.2.3. Pessoas em isolamento domiciliar
 - 6.4.7.1.2.4. Casos suspeitos informados pelos Agentes Comunitários de Saúde
 - 6.4.7.1.3. Possibilidade de enviar mensagens para os cidadãos cadastrados no sistema através da plataforma web
 - 6.4.7.1.4. Relatório com a identificação dos indivíduos e possibilidade de evolução
- 6.5. Módulo Móvel ACS – Menu de opções campos mínimos:**
- 6.5.1.1. Resumo de Atividades
 - 6.5.1.1.1. Total de fichas
 - 6.5.1.1.2. Mês corrente
 - 6.5.1.2. Produtividade do ACS
 - 6.5.1.3. Detalhamento de famílias visitadas
 - 6.5.1.4. Lista de indivíduos separados por grupos prioritários
 - 6.5.1.5. Busca Ativa - deve receber as informações da busca ativa do módulo web com as indicações das buscas ativas a realizar
 - 6.5.1.6. Mapeamento (Territorialização)
 - 6.5.1.7. Equipamentos Sociais
 - 6.5.1.8. Vulnerabilidade individuais e coletivas
 - 6.5.1.9. Notificação
 - 6.5.1.9.1. Diarreica
 - 6.5.1.9.2. Nascido Vivo
 - 6.5.1.9.3. Óbito



6.5.1.9.4. Mudança de território

6.5.2. Módulo Móvel ACS – Resumo do Indivíduo Cadastrado - campos mínimos:

- 6.5.2.1. Curva de Crescimento (idade x peso) de 0 a 5 anos
- 6.5.2.2. Identificação de grupo prioritário:
- 6.5.2.3. Grupos prioritários
- 6.5.2.4. Gestante
- 6.5.2.5. Criança
- 6.5.2.6. Idoso
- 6.5.2.7. Hipertensos
- 6.5.2.8. Diabéticos
- 6.5.2.9. Tuberculosos
- 6.5.2.10. Câncer
- 6.5.2.11. Hanseníase
- 6.5.2.12. Acamado
- 6.5.2.13. Cartão de Vacinação Vigente, com registro das vacinas de acordo com os status abaixo:
- 6.5.2.14. Aplicada ou Pendente
- 6.5.2.15. Imune
- 6.5.2.16. Alérgico
- 6.5.2.17. Contraindicação
- 6.5.2.18. Sem vacina no posto
- 6.5.2.19. Fora do Prazo
- 6.5.2.20. Não é área de risco
- 6.5.2.21. O aplicativo deverá possuir a opção de enquetes personalizadas a serem criadas no módulo de retaguarda (Módulo WEB/Monitoramento) e sincronizadas com o aplicativo móvel para realização de pesquisas de campo de interesse do município.

6.5.3. Módulo Móvel ACS – Acompanhamento do Programa Bolsa Família - campos mínimos:

- 6.5.3.1. Lista com as famílias a serem acompanhadas dentro de sua área
- 6.5.3.2. Visualização dos dados referentes ao endereço, famílias e indivíduos a serem acompanhados conforme mapa de acompanhamento do e-gestor
- 6.5.3.3. Registro do acompanhamento conforme mapa de acompanhamento disponibilizado no sistema e-Gestor do Governo Federal
- 6.5.3.4. Indicação quando o acompanhamento de uma família tiver sido concluído mesmo que falte algum indivíduo.



6.5.4. Módulo Mobile ACS - Busca Ativa Escolar - campos mínimos:

- 6.5.4.1.1. O sistema deverá apresentar para preenchimento pelo Agente Comunitário de Saúde (ACS), todos os alertas pertinentes ao Programa Busca Ativa Escolar, instituído pelo Fundo das Nações Unidas para a Infância (UNICEF).

6.5.5. Módulo Móbil ACE – Ficha Dengue - campos mínimos:

- 6.5.5.1. Data da atividade
- 6.5.5.2. Relação das localidades que cada agente irá trabalhar com os respectivos SISLOC;
- 6.5.5.3. Relação dos quarteirões que cada agente irá trabalhar com seus respectivos lados
- 6.5.5.4. Identificação do ciclo trabalhado
- 6.5.5.5. Relação de imóveis cadastrados
- 6.5.5.6. Possibilidade de sinalizar cobertura de quarteirão concluída
- 6.5.5.7. Ficha de cadastro de imóvel com os seguintes campos:
- 6.5.5.7.1. Tipo de imóvel, com a possibilidade de selecionar os seguintes tipos:
- 6.5.5.7.1.1. Residência
 - 6.5.5.7.1.2. Comércio
 - 6.5.5.7.1.3. Terreno Baldio
 - 6.5.5.7.1.4. Ponto Estratégico
 - 6.5.5.7.1.5. Outro
- 6.5.5.7.2. Número do imóvel com função que torne obrigatório seu preenchimento
- 6.5.5.7.3. Número da sequência
- 6.5.5.7.4. Complemento
- 6.5.5.7.5. Nome do responsável pelo imóvel
- 6.5.5.7.6. Telefone
- 6.5.5.7.7. Cartão Nacional de Saúde
- 6.5.5.7.8. No caso de selecionar as atividades: Levantamento de índice, Levantamento de índice + Tratamento, Delimitação de Foco, Ponto Estratégico e Pesquisa vetorial Especial, conter os seguintes campos:
- 6.5.5.7.8.1. Número de depósitos inspecionados, com a nomenclatura específicas e a possibilidade de sinalizar a quantidade
 - 6.5.5.7.8.2. Número de depósitos eliminados

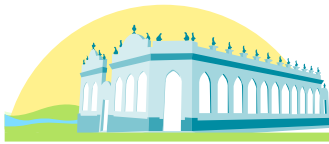

- 6.5.5.7.8.3. Coleta e amostra, com a funcionalidade de inserir número de amostra inicial, final e número de tubitos coletados
- 6.5.5.7.9. No caso de selecionar as atividades: Levantamento de índice + Tratamento, Delimitação de Foco, Ponto Estratégico, conter os seguintes campos:
- 6.5.5.7.10. Dados do tratamento focal:
 - 6.5.5.7.10.1. Tipo de veneno utilizado
 - 6.5.5.7.10.2. Quantidade de depósitos de água para consumo humano tratados
 - 6.5.5.7.10.3. Quantidade de depósitos de água para consumo não humano tratados
 - 6.5.5.7.10.4. Quantidade de colheres do produto utilizadas para tratamento
 - 6.5.5.7.10.5. Totalização da quantidade de produto utilizado em gramas
- 6.5.5.8. Permitir a pesquisa de imóveis cadastrados
- 6.5.5.9. Possuir relatório de atividades com as seguintes funcionalidades:
 - 6.5.5.9.1. Resumo com o quantitativo de imóveis trabalhados por tipo
 - 6.5.5.9.2. Resumo com o quantitativo de imóveis que tiveram tratamento focal, perifocal, inspecionados e recuperados
 - 6.5.5.9.3. Resumo com o quantitativo de tubitos coletados
 - 6.5.5.9.4. Resumo com o quantitativo de depósitos inspecionados por tipo
 - 6.5.5.9.5. Resumo com o quantitativo de depósitos eliminados por tipo
 - 6.5.5.9.6. Resumo com o quantitativo de produto utilizado para a eliminação de focos por tipo (consumo humano e consumo não humano)
 - 6.5.5.9.7. Resumo com o quantitativo de sequências e quarteirões trabalhados e concluídos.
- 6.5.5.10. Deverá ainda constar o tipo de atividade desenvolvida pelo agente:
 - 6.5.5.10.1. LI (levantamento de índice);
 - 6.5.5.10.2. LI + T (Levantamento de índice e tratamento);
 - 6.5.5.10.3. T (tratamento)
 - 6.5.5.10.4. PPE (pesquisa em pontos estratégicos);

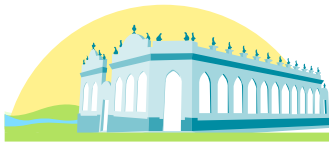

- 6.5.5.10.5. Pesquisa LIRAA (levantamento de índice rápido para o *Aedes aegypti*);
- 6.5.5.10.6. Delimitação de foco;
- 6.5.5.10.7. Pesquisa vetorial especial
- 6.5.6. **Módulo Móvel ACE - Ficha Doença de Chagas - campos mínimos:**
 - 6.5.6.1. Relação dos bairros que cada agente irá trabalhar com as respectivas ruas;
 - 6.5.6.2. Relação de imóveis cadastrados
 - 6.5.6.3. Ficha de cadastro de imóvel com os seguintes campos/funcionalidades:
 - 6.5.6.3.1. Nome do proprietário do imóvel
 - 6.5.6.3.2. Cartão Nacional de Saúde
 - 6.5.6.3.3. Número do imóvel
 - 6.5.6.3.4. Complemento de endereço e referência
 - 6.5.6.3.5. Telefone
 - 6.5.6.3.6. Localidade
 - 6.5.6.3.7. Categoria (Fazenda, povoado e Sítio)
 - 6.5.6.3.8. Atividade realizada:
 - 6.5.6.3.8.1. Pesquisa
 - 6.5.6.3.8.2. Borrifação
 - 6.5.6.3.8.3. Atendimento no PIT
 - 6.5.6.3.9. Pendência:
 - 6.5.6.3.9.1. Nenhuma
 - 6.5.6.3.9.2. Recusa
 - 6.5.6.3.9.3. Casa Fechada
 - 6.5.6.3.10. Possibilidade de sinalizar indivíduos com problemas cardíacos
 - 6.5.6.3.11. Possibilidade de sinalizar número de casos de Chagas, se houver
 - 6.5.6.3.12. Possibilidade de sinalizar o número de habitantes, anexos e anexos positivos no imóvel
 - 6.5.6.3.13. Deverá permitir a inserção através de seleção, nunca campo livre de:
 - 6.5.6.3.13.1. Tipo de parede (alvenaria com reboco, alvenaria sem reboco, barro com reboco, madeira e outros)
 - 6.5.6.3.13.2. Situação da casa (normal, nova e demolida)
 - 6.5.6.3.13.3. Tipo de teto (telha, palha, madeira, metálico e outros)

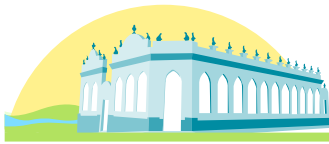

- 6.5.6.3.14. Deverá permitir que seja inserido o tempo de residência do indivíduo
- 6.5.6.3.15. Deverá permitir no caso de pesquisa intradomiciliar e peridomiciliar a inserção de número de animais capturados, presença de ovos, outros insetos e outros vestígios
- 6.5.6.3.16. Permitir a inserção através de seleção de inseticida utilizado, número de cargas e número de notificações
- 6.5.7. **Módulo Móvil ACE - Ficha Leishmanioses - campos mínimos**
 - 6.5.7.1. Relação dos bairros que cada agente irá trabalhar com as respectivas ruas;
 - 6.5.7.2. Relação de imóveis cadastrados
 - 6.5.7.3. Ficha de cadastro de imóvel com os seguintes campos/funcionalidades:
 - 6.5.7.3.1. Nome do proprietário do imóvel
 - 6.5.7.3.2. Cartão Nacional de Saúde
 - 6.5.7.3.3. Número do imóvel
 - 6.5.7.3.4. Complemento de endereço e referência
 - 6.5.7.3.5. Telefone
 - 6.5.7.3.6. Pendências, com a possibilidade de selecionar:
 - 6.5.7.3.6.1. Nenhuma
 - 6.5.7.3.6.2. Recusa
 - 6.5.7.3.6.3. Casa fechada
 - 6.5.7.3.7. Campo para a inserção de profissional auxiliar, não aberto. Este campo deve apresentar os nomes dos profissionais ACE, listados no CNES do município
 - 6.5.7.4. Ficha de cadastro do cão com os seguintes campos/funcionalidades:
 - 6.5.7.4.1. Nome do cão
 - 6.5.7.4.2. Possibilidade de sinalizar se foi realizado teste rápido e se o mesmo foi positivo ou negativo
 - 6.5.7.4.3. Possibilidade de sinalizar se o cão está ausente
 - 6.5.7.4.4. Campo para inserção do número da amostra
- 6.5.8. **Módulo Móvil ACE - Ficha Esquistossomose - campos mínimos**
 - 6.5.8.1. Relação dos bairros que cada agente irá trabalhar com as respectivas ruas;
 - 6.5.8.2. Relação de imóveis cadastrados
 - 6.5.8.3. Ficha de cadastro de imóvel com os seguintes campos/funcionalidades:

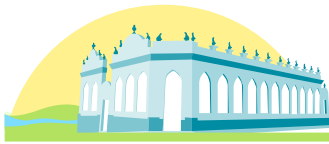

- 6.5.8.3.1. Nome do proprietário do imóvel
- 6.5.8.3.2. Cartão Nacional de Saúde
- 6.5.8.3.3. Número do imóvel
- 6.5.8.3.4. Complemento de endereço e referência
- 6.5.8.3.5. Telefone
- 6.5.8.3.6. Localidade
- 6.5.8.3.7. Quarteirão
- 6.5.8.3.8. Pendências, com a possibilidade de selecionar:
 - 6.5.8.3.8.1. Nenhuma
 - 6.5.8.3.8.2. Recusa
 - 6.5.8.3.8.3. Casa fechada
- 6.5.8.3.9. Campos para a inserção de dados dos indivíduos que receberam coletor, com os campos:
 - 6.5.8.3.9.1. Nome
 - 6.5.8.3.9.2. Cartão Nacional de Saúde
 - 6.5.8.3.9.3. Data de nascimento
 - 6.5.8.3.9.4. Sexo
 - 6.5.8.3.9.5. Número da amostra

6.5.9. Módulo Móvel ACE – Animais Sinantrópicos - campos mínimos

- 6.5.9.1. Relação dos bairros que cada agente irá trabalhar com as respectivas ruas;
- 6.5.9.2. Relação de imóveis cadastrados
- 6.5.9.3. Ficha de cadastro de imóvel com os seguintes campos/funcionalidades:
 - 6.5.9.3.1. Nome do proprietário do imóvel
 - 6.5.9.3.2. Cartão Nacional de Saúde
 - 6.5.9.3.3. Número do imóvel
 - 6.5.9.3.4. Complemento de endereço e referência
 - 6.5.9.3.5. Telefone
 - 6.5.9.3.6. Localidade
 - 6.5.9.3.7. Quarteirão
 - 6.5.9.3.8. Pendências, com a possibilidade de selecionar:
 - 6.5.9.3.8.1. Nenhuma
 - 6.5.9.3.8.2. Recusa
 - 6.5.9.3.8.3. Casa fechada
 - 6.5.9.3.9. Possibilidade de sinalizar atividade realizada:
 - 6.5.9.3.9.1. Detecção de escorpião
 - 6.5.9.3.9.2. Dedetização
 - 6.5.9.3.9.3. Anti-ratização

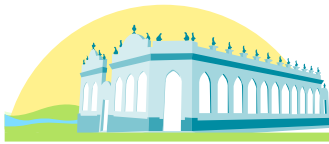

- 6.5.9.4. Possibilidade de sinalizar o estado dos ralos do banheiro e a quantidade, através de seleção, sem campo aberto.
- 6.5.9.5. Possibilidade de sinalizar na cozinha através de seleção, sem campo aberto:
 - 6.5.9.5.1. Se o ambiente é claro ou escuro
 - 6.5.9.5.2. Se o ambiente é quente ou úmido
 - 6.5.9.5.3. Se tem lixeiras
 - 6.5.9.5.4. Se há lixeiras/sacos de lixo abertos
- 6.5.9.6. Possibilidade de sinalizar no quintal através de seleção, sem campo aberto:
 - 6.5.9.6.1. Se a área é permeável ou impermeável
 - 6.5.9.6.2. Se o ambiente é claro ou escuro
 - 6.5.9.6.3. Se o ambiente é quente ou úmido
 - 6.5.9.6.4. Se há lixeiras/sacos de lixo abertos
 - 6.5.9.6.5. Se há presença de telhas, madeiras, tijolos, baldes, areia e brita
- 6.5.9.7. **Módulo WEB -Relatório/Monitoramento - campos mínimos:**
- 6.5.9.8. Este Módulo deverá ter sido desenvolvido com o uso de tecnologia “web”, com a finalidade de permitir aos usuários do sistema, principalmente aos gestores, a utilização das informações coletadas pelos Agentes Comunitários de Saúde e Agente de Combate a Endemias. Possibilitando a produção de mapas, gráficos, consultas e relatórios, através dos quais poderão ser obtidas visões sintéticas e analíticas da saúde pública no Município. Para tal, deverá apresentar, no mínimo, as seguintes funcionalidades:
 - 6.5.9.9. Filtrar as informações sobre domicílios e indivíduos, possibilitando a organização das informações de acordo com os critérios desejados pelos gestores e o acesso a mapas com a localização geográfica dessas informações.
 - 6.5.9.10. Restringir o acesso a áreas e equipes de abrangência de cada Unidade Básica de Saúde.
 - 6.5.9.11. Permitir a geração e exibição de indicadores sobre as unidades de saúde, vulnerabilidades, agentes cadastrados, cadastros domiciliares e cadastros individuais.
 - 6.5.9.12. Permitir a criação e manutenção dos seguintes cadastros básicos e auxiliares do Sistema:

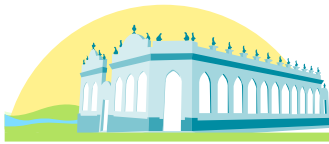

6.5.9.12.1. Unidades de saúde e Usuários. Com esse Módulo deverá ser possível a produção de, pelo menos, os seguintes conjuntos de informações:

6.5.9.12.1.1. Painel de Controle com Gráficos de Análises

6.5.9.12.1.1.1. O Sistema deverá conter um Painel de Controle através do qual os dados poderão ser filtrados e consolidados, para gerar gráficos, relatórios, consultas e cálculo de indicadores (determinados pela gestão). Através desse Painel deverá ser possível a obtenção das seguintes informações:

6.5.9.12.1.1.2. Resumo das quantidades coletadas de Domicílios, Indivíduos, Visitas e demais fichas previstas pelo Ministério da Saúde para uso da Secretaria Municipal de Saúde na Atenção Básica.

6.5.9.12.1.1.3. Mapa georreferenciado das Unidades de Saúde do Município;

6.5.9.12.1.1.4. Produção dos Agentes Comunitários de Saúde.

6.5.9.12.1.1.5. Análise detalhada dos dados das fichas domiciliares coletadas, com opção de filtragem por qualquer campo.

6.5.9.12.1.1.6. Análise detalhada dos dados das fichas individuais coletadas, com opção de filtragem por qualquer campo.

6.5.9.12.1.1.7. Análise simplificada dos dados das fichas domiciliares e individuais.

6.5.9.12.1.1.8. Fichas domiciliares, individuais, atividades coletivas, marcadores de consumo e de visitas domiciliares.

6.5.9.12.1.1.9. Reuniões e atividades educativas realizadas. Contendo os principais indicadores e análises da saúde, conforme necessidade da gestão;

6.5.9.12.1.1.10. Todas as informações relevantes sobre o cadastro domiciliar e individual, mapeando doenças crônicas coletadas pelas ACS

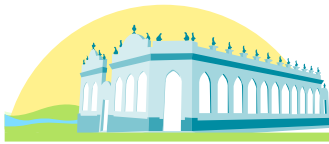

(agentes comunitários) e demais dados da visita domiciliar.

6.5.9.12.1.2. Relatórios/Gráficos

6.5.9.12.1.2.1. Produção dos ACS - Este gráfico ou relatório deverá exibir dados da produção dos Agentes Comunitários de Saúde em um determinado período, relacionando todas as atividades de coleta executadas pelos mesmos, devidamente identificadas e contendo:

6.5.9.12.1.2.1.1. Data.

6.5.9.12.1.2.1.2. Hora.

6.5.9.12.1.2.1.3. Local.

6.5.9.12.1.2.2. Atividade executada (Cadastro Domiciliar, Cadastro Individual, Visita, Atividade Coletiva e demais fichas/módulos conforme necessidade da gestão).

6.5.9.12.1.2.3. Deverá possibilitar o conhecimento da produção dos ACS por períodos, e a análise do tempo dedicado pelos mesmos às atividades de campo.

6.5.9.12.1.3. Produção dos ACE

6.5.9.12.1.3.1. Dengue: Individual por agente; por localidade trabalhada; com indicadores entomológicos (IIP –índice de infestação predial para o *Aedes aegypti*, com mapeamento das áreas de risco) e índice de recipientes; índice de casas fechadas, percentual de cobertura de imóveis trabalhados; consumo de larvicida e inseticida.

6.5.9.12.1.3.2. Chagas: Deverá ainda emitir relatórios: com Localidades trabalhadas; índice de infestação de triatomíneos, percentual de cobertura de imóveis, quantitativo de casas pesquisadas e borrifadas, consumo de inseticida, etc.

6.5.9.12.1.3.3. Leishmaniose: Deverá ainda emitir relatórios: com Localidades trabalhadas;

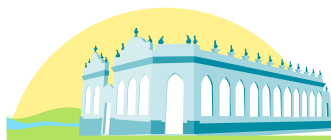

índice de cães infectados, percentual de cobertura de imóveis, consumo de inseticida, etc.

6.5.9.12.1.4. Análise Detalhada dos dados das Fichas Domiciliares e Individuais:

6.5.9.12.1.4.1. O Sistema deverá gerar gráficos e relatórios de qualquer grupo da Ficha Domiciliar ou da Ficha Individual, permitindo assim, a análise detalhada dessas informações. Deverá possibilitar também, a filtragem dos dados por Área e Microárea, e a geração de relatórios analíticos diretamente a partir dos gráficos.

6.5.9.12.1.5. Fichas / Relatórios:

6.5.9.12.1.5.1. Os relatórios gerados com os dados individualizados das Fichas do e-SUS deverão ser emitidos no formato exigido pelo Ministério da Saúde, inclusive com a assinatura coletada em campo, quando a mesma existir.

6.5.9.12.1.6. Controle de Vulnerabilidades (Individuais e Coletivas):

6.5.9.12.1.6.1. O Sistema deverá permitir também que possa ser emitido um relatório que contenha, além das informações sobre as mesmas, os dados dos responsáveis pelo seu registro. Para administrar as Vulnerabilidades, os gestores deverão ainda ter acesso, às seguintes funcionalidades:

6.5.9.12.1.6.2. Deverá ser possível que criem seus próprios critérios de vulnerabilidades consideradas de risco à saúde do indivíduo e risco coletivo.

6.5.9.12.1.7. Relatórios Personalizados:

6.5.9.12.1.7.1. Os gestores deverão dispor de ferramentas para criar os seus próprios relatórios, independente do fornecedor do Sistema.

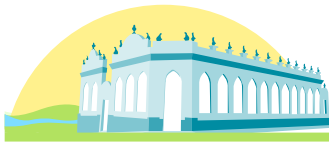

- 6.5.9.12.1.7.2. A partir dos dados das pesquisas o Sistema deverá permitir a geração de relatórios, exibindo os seus resultados total ou parcialmente.
- 6.5.9.12.1.8. Mapa da Cidade:
- 6.5.9.12.1.8.1. O Sistema deverá permitir a exibição de um Mapa da Cidade, incorporando as funcionalidades do Street View do Google, onde estarão marcados os locais das informações coletadas em campo através de visitas, (Cadastro Domiciliar, Cadastro Individual, Visita Domiciliar, Atividade Coletiva e demais fichas/módulos conforme necessidade da gestão). Esse Mapa deverá estar preparado para a aplicação de filtros, permitindo combinações dos dados para obtenção de informações georreferenciadas. O Sistema deverá possibilitar também que, nos pontos mostrados no mapa, sejam exibidas informações sobre a ficha coletada. Além de mostrar esses dados, o Sistema deverá permitir ainda, que ao clicar num indivíduo ou num domicílio, seja exibida a ficha completa do mesmo, de acordo com o padrão adotado pelo e-SUS.
- 6.5.9.12.1.9. Mapa de Cobertura:
- 6.5.9.12.1.9.1. O Sistema deverá permitir a exibição de um Mapa da Cidade, incorporando as funcionalidades do Street View do Google, onde estarão marcados os domicílios já cadastrados no município. Além de mostrar esses dados, o Sistema deverá mostrar ainda onde estão localizadas as unidades básicas de saúde e permitir ainda, que ao clicar numa delas seja exibido informações sobre a mesma.
- 6.5.9.12.1.10. Análise de Produtividade:

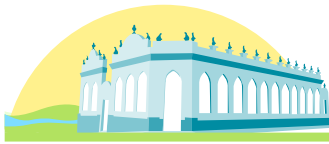

- 6.5.9.12.1.10.1. Este Módulo deverá permitir que os gestores possam dispor de informações sintéticas e analíticas sobre a produção dos ACS, de forma datada, com o horário das visitas realizadas, e o georreferenciamento das atividades desempenhadas no território, garantindo assim, a possibilidade de traçar as rotas dos ACS em suas microáreas, bem como o seu monitoramento. Os relatórios deverão ser personalizados conforme necessidade da gestão.
- 6.5.9.12.1.11. Gestão dos Indivíduos
- 6.5.9.12.1.11.1. Este módulo deverá permitir a pesquisa de qualquer indivíduo cadastrado na base de dados do sistema, mostrando os mesmos, organizados em forma de núcleo familiar, permitindo ainda o acesso fácil às fichas cadastrais dos indivíduos e domicílio, bem como as visitas individualizadas de cada membro da família.
- 6.5.9.12.1.12. Gestão de Pesquisas
- 6.5.9.12.1.12.1. Este módulo deverá permitir a criação de pesquisas e enquetes a serem enviadas/sincronizadas para os dispositivos móveis podendo cada pergunta ser criada da seguinte forma:
- 6.5.9.12.1.12.1.1. Poderão ser criadas perguntas do tipo: campo aberto, data, múltipla escolha, única escolha, com opção de personalizar o texto da pergunta.
- 6.5.9.12.1.12.1.2. Para cada pergunta criada, deverá ser permitida a escolha do público alvo (a quem se destina a pergunta), prevendo os seguintes filtros: (Todos, Faixa de Idade, Condicionalidade de Saúde, Localidade).



6.5.9.12.1.12.1.3. Deverão ser gerados relatórios com o resultado das pesquisas, contendo todos os dados coletados.

6.5.10. Módulo WEB - Acompanhamento de Indicadores - campos mínimos:

- 6.5.10.1. Territorialização avançada: com a otimização das ferramentas de georreferenciamento associadas à coleta e dados de saúde dos usuários, deverá ser possível além da definição das fronteiras de atendimento localizar no território os agravos ou eventos relevantes ao conhecimento do ACS, da equipe e da comunidade. Gerar mapas localizando em território os agravos orientados como prioritários, equipamentos sociais, determinantes sociais de saúde, áreas de risco, mortalidade materna e infantil, e doenças negligenciadas.
- 6.5.10.2. Sala de situação: com a consolidação dos dados coletados pelos ACS nas fichas do ESUS-AB, deverá ser possível montar tabelas que demonstram o padrão socioepidemiológico da área adscrita, que deve constituir ferramenta de constante apropriação do ACS e da equipe.
- 6.5.10.3. Módulo de indicadores: elaborar de forma instantânea de relatórios sobre a situação de saúde de grupos prioritários definidos pelo Ministério da Saúde - a saber, DCNT (Doenças Crônicas Não Transmissíveis), Saúde da Criança, Pré natal e Puerpério, Prevenção dos Cânceres de Colo de Útero e Mama, Hanseníase, Tuberculose, Planejamento Familiar/Reprodutivo, Doenças transmitidas pelo Aedes aegypti, pessoas em sofrimento psíquico, uso e abuso de álcool e outras drogas, pessoas com deficiência, Programa Bolsa Família, pessoas acamadas e domiciliadas, população rural, indígena ou comunidades tradicionais. Estes relatórios incluem filtros, alertas e mecanismos de ordenamento que auxiliam o enfermeiro supervisor ou o responsável na equipe a identificação de usuários com acompanhamentos, exames ou consultas atrasadas, além de permitir a organização de busca ativa.
- 6.5.10.4. Busca ativa: a partir dos relatórios, filtros, ordenamentos e alertas, deverá ser possível selecionar usuários e elaborar convocações de usuários à unidade de saúde (busca ativa) para consulta ou atividade elaborada pela equipe, ficando disponível ao ACS para chamamento por períodos e intervalos determinados



pelo enfermeiro supervisor. Esse módulo deverá sincronizar com o módulo mobile do ACS, enviando a busca ativa dos indivíduos separadamente por microárea.

- 6.5.10.5. Mostrar controle estatístico de índices: monitoramento em tempo real de sincronização, em curto, médio e longo prazo dos acompanhamentos (visitas domiciliares) realizados pelos ACS tanto para o enfermeiro supervisor da Equipe de Saúde da Família, quanto para gestão municipal. Os prazos de monitoramento disponibilizados são mensais e anuais, podendo haver customização dos prazos de monitoramento pela gestão local.
- 6.5.10.6. Os acompanhamentos e relatórios são elaborados de acordo com os parâmetros (faixa etária, periodicidade de consultas e visitas domiciliares, critérios de risco) definidos pelo Ministério da Saúde em seus Cadernos de Atenção Básica, Normas Técnicas e Portarias. Consideram a especificidade de cada população em sua necessidade de saúde (linha de cuidado) e constituem ferramentas de apoio à decisão, apoiando o ACS na orientação correta e oportuna ao usuário, assim como permitindo à gestão local e municipal obter a real situação de saúde de sua população e sua situação em relação aos resultados esperados, pactuados ou definidos pelo Ministério da Saúde.
- 6.5.11. **Módulo WEB - Acompanhamento do Programa Bolsa Família - campos mínimos:**
 - 6.5.11.1. Importação dos dados do e-gestor
 - 6.5.11.2. Indicação dos mapas cobertos por cada Unidade de Saúde
 - 6.5.11.3. Indicação das ruas cobertas por cada agente
 - 6.5.11.4. Acompanhamento das famílias visitadas por cada agente
 - 6.5.11.5. Relatório com as fichas preenchidas, filtrando por agente e/ou período, com todos os dados necessários para o preenchimento no e-Gestor.
 - 6.5.11.6. **Módulo WEB - Acompanhamento da Busca Ativa Escolar - requisitos mínimos:**
 - 6.5.11.6.1. Permitir a visualização e impressão de relação dos indivíduos que aos quais os Agente Comunitário de Saúde (ACS) imputou alerta.
- 6.5.12. **Módulo WEB - Regulação - requisitos mínimos:**

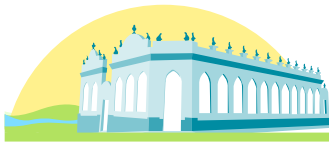

- 6.5.12.1. Cadastro de serviços disponibilizados pelo município em conformidade com o SIGTAP, indicando o estabelecimento prestador de acordo com CNES;
 - 6.5.12.1.1. Registro da escala com relação data e número de vagas;
 - 6.5.12.1.2. Estabelecimento do teto e custo, conforme o contrato com o prestador;
 - 6.5.12.1.3. Permitir o cadastro de serviços ofertados pelo município em outros municípios;
 - 6.5.12.1.4. Lista de serviços ofertados, podendo filtrar por município, clínica, procedimento, médico ou intervalo de tempo;
- 6.5.12.2. Agendamento de indivíduos para serviços cadastrados ou inclusão dos indivíduos em fila de espera;
 - 6.5.12.2.1. Marcação de consulta para indivíduos cadastrados pelos agentes de saúde, com aproveitamento dos dados do cadastro individual e domiciliar;
 - 6.5.12.2.2. Marcação de consulta para indivíduos não cadastrados pelos agentes comunitários, com a obrigatoriedade do Número do Cartão do SUS, com os seguintes campos;
 - 6.5.12.2.2.1. CNS;
 - 6.5.12.2.2.2. Nome;
 - 6.5.12.2.2.3. Sexo;
 - 6.5.12.2.2.4. Data de Nascimento;
 - 6.5.12.2.2.5. Nome da mãe;
 - 6.5.12.2.2.6. CPF do responsável;
 - 6.5.12.2.2.7. Telefone;
 - 6.5.12.2.2.8. Bairro;
 - 6.5.12.2.2.9. Rua;
 - 6.5.12.2.2.10. Número;
 - 6.5.12.2.3. Indicação de prioridade;
 - 6.5.12.2.4. Registro do solicitante;
 - 6.5.12.2.4.1. Médico;
 - 6.5.12.2.4.2. Paciente;
 - 6.5.12.2.4.3. Enfermeiro;
 - 6.5.12.2.5. Indicação da Unidade de referência, caso o indivíduo não possua uma cadastrada;
 - 6.5.12.2.6. Indicação do motivo para o agendamento;
 - 6.5.12.2.7. Seleção do procedimento, conforme o SIGTAP;
 - 6.5.12.2.7.1. Escolha da escala;

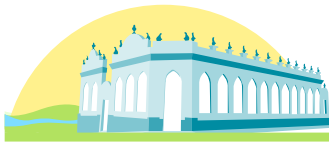

- 6.5.12.2.7.2. Indicação para os casos em que o indivíduo ficará na fila de espera;
- 6.5.12.2.7.3. Anotação do preparo;
- 6.5.12.2.8. Impressão da guia para o indivíduo;
- 6.5.12.2.9. Notificação quando o paciente possuir uma solicitação para o mesmo procedimento agendada;
- 6.5.12.2.10. Lista com todos os pacientes na fila;
- 6.5.12.2.11. Lista com todos os pacientes agendados;
- 6.5.12.2.12. Lista com todos os pacientes que não compareceram;
- 6.5.12.2.13. Lista com todos os pacientes consultados;
- 6.5.12.2.14. Lista com todos os pacientes cancelados;
- 6.5.12.3. Relatório;
- 6.5.12.4. Lista com todas as unidades que possuem procedimento agendado – Unidades executantes
- 6.5.13. **Módulo WEB - Vacinação - requisitos mínimos:**
 - 6.5.13.1. Acesso do cidadão:
 - 6.5.13.1.1. Pré-cadastro do cidadão na campanha de vacinação do município, com os seguintes campos;
 - 6.5.13.1.1.1. CPF
 - 6.5.13.1.1.2. Número do cartão do SUS;
 - 6.5.13.1.1.3. Data de nascimento;
 - 6.5.13.1.1.4. Nome completo do cidadão;
 - 6.5.13.1.1.5. Sexo;
 - 6.5.13.1.1.6. Nome da mãe;
 - 6.5.13.1.1.7. Indicação de comorbidades;
 - 6.5.13.1.1.8. Área de atuação;
 - 6.5.13.1.1.9. Perfil sociodemográfico;
 - 6.5.13.1.1.10. CEP;
 - 6.5.13.1.1.11. Cidade;
 - 6.5.13.1.1.12. Estado;
 - 6.5.13.1.1.13. Logradouro;
 - 6.5.13.1.1.14. Bairro;
 - 6.5.13.1.1.15. Número;
 - 6.5.13.1.1.16. Complemento;
 - 6.5.13.1.1.17. Telefone;
 - 6.5.13.1.2. Apresentação da fase de vacinação do indivíduo a partir das informações fornecidas no preenchimento do formulário;
 - 6.5.13.1.3. Envio de e-mail com confirmação do pré-cadastro;

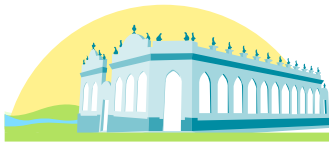

6.5.13.2. Acesso do gestor:

6.5.13.2.1. Lista dos indivíduos que realizaram pré-cadastro e o confirmaram, com os seguintes campos;

6.5.13.2.1.1. Idade;

6.5.13.2.1.2. CPF;

6.5.13.2.1.3. Fase de vacinação;

6.5.13.2.1.4. Telefone;

6.5.13.2.1.5. Endereço;

6.5.13.2.1.6. Data de pré-cadastro

6.5.13.2.2. Campo de busca pelos dados acima listados;

6.5.13.2.3. Filtro da lista por idade;

6.5.13.2.4. Filtro da lista por área de atuação;

6.5.13.2.5. Agendamento da vacinação, com os seguintes campos;

6.5.13.2.5.1. Local de vacinação;

6.5.13.2.5.2. Data da vacinação;

6.5.13.2.5.3. Horário da vacinação;

6.5.14. Serviço de acompanhamento do Previne Brasil

6.5.14.1. Serviço de Data Analytics para apoiar a gestão na tomada de decisões referente aos indicadores do Previne Brasil, com extrações, análises, cruzamentos e entendimento de dados, geração de relatórios analíticos com inconsistências e alertas a serem tratados por Equipe de Saúde da Família para definição de ações de melhoria dos indicadores de desempenho, tendo como base dados o PEC (e-SUS APS) e o SISAB. Deve ser possível gerar todas as listagens em formato compatível com os principais leitores de planilha do mercado para permitir trabalhos futuros com essas informações.

7. IMPLANTAÇÃO

7.1. Os serviços de implantação, que incluem a instalação do software, o treinamento da equipe técnica e a configuração dos dispositivos móveis devem ser iniciados no prazo máximo de até 15 (quinze) dias corridos, contados a partir da assinatura do Contrato, e devem ser concluídos dentro do cronograma que deverá ser apresentado no momento da assinatura do contrato.

7.2. Antes do início da instalação, deverá ser realizada uma reunião para alinhamento de expectativas entre as equipes técnicas da contratada e da contratante. Nessa oportunidade, a contratada deverá apresentar o planejamento para realização do serviço de instalação da solução e o plano apresentado deverá ser aprovado pela contratante.

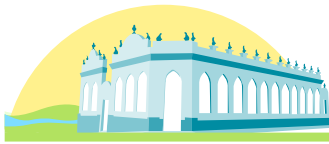

- 7.3. A Secretaria Municipal de Saúde indicará um dos servidores do Município para responder pela gerência executiva do projeto. Entretanto, a responsabilidade pela implantação do Sistema será da licitante vencedora, que deverá apresentar um dos seus consultores para conduzir e responder tecnicamente por todo o processo.
- 7.4. Após notificação da contratada acerca do término da implantação do Sistema, a contratante terá o prazo de 10 (dez) dias corridos para confirmar a aceitação do serviço.
- 8. INSTALAÇÃO**
- 8.1. A instalação e demais obrigações estão descritas no item 15 que trata das obrigações da contratada.
- 9. EXIGÊNCIA DE AMOSTRA:**
- 9.1. A comprovação do atendimento dos itens acima descritos conforme a Planilha de Avaliação de Conformidade, realizada pela equipe técnica do Município. Este teste será feito após a abertura dos envelopes e tendo o ganhador definido na fase de lance em momento determinado pelo pregoeiro.
- 9.2. A não realização da apresentação da amostra, desclassificará a proposta de preços.
- 9.3. O tablet usado no teste deverá ser o mesmo equipamento que será entregue ao município por comodato.
- 9.4. A empresa vencedora na fase da proposta de preço fará imediatamente após a fase de lances a amostra das funcionalidades do sistema.
- 9.5. A licitante detentora da melhor proposta será convocada para apresentar amostra da solução de TI ofertada para atender ao objeto licitado. Essa amostra será examinada e avaliada por comissão de servidores da Secretaria Municipal de Saúde.
- 9.6. A empresa ganhadora deverá atender todos os requisitos solicitados no teste.
- 9.7. A empresa ganhadora na fase de lance deverá instalar sistema móvel em Tablet, baixando o mesmo do site do Play Store (Google Play) e configurando com os dados de um profissional do município.
- 9.8. Após a instalação do sistema, o técnico da empresa importará o arquivo com extensão XML (CNES) na mais atual e vigente do Ministério da Saúde para os sistemas voltados para Atenção Básica, disponibilizado pela equipe técnica do município para permitir assim, importação no PEC de gestão municipal e demais sistemas, respectivamente.
- 9.9. A apresentação deverá ocorrer com utilização do Tablet, para sistemas móveis e utilização de notebook para sistemas web, contudo deverá ser exibido através do projetor multimídia para permitir a visualização de todos os integrantes da equipe técnica.

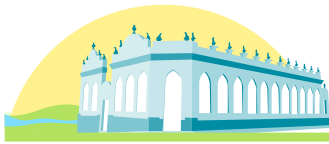

10. MODELO DE GESTÃO DO CONTRATO

- 10.1. O contrato deverá ser executado fielmente pelas partes, de acordo com as cláusulas avençadas e as normas da Lei nº 14.133, de 2021, e cada parte responderá pelas consequências de sua inexecução total ou parcial.
- 10.2. Em caso de impedimento, ordem de paralisação ou suspensão do contrato, o cronograma de entrega será prorrogado automaticamente pelo tempo correspondente.
- 10.3. As comunicações entre o órgão e a contratada devem ser realizadas por escrito sempre que o ato exigir tal formalidade, admitindo-se o uso de mensagem eletrônica para esse fim.
- 10.4. O órgão ou entidade poderá convocar representante da contratada para adoção de providências que devam ser cumpridas de imediato.
- 10.5. Após a assinatura do contrato, o órgão poderá convocar o representante da contratada para reunião inicial para apresentação do plano de fiscalização, que conterá informações acerca das obrigações contratuais, dos mecanismos de fiscalização, das estratégias para execução do objeto, do plano complementar de execução da contratada, quando houver, do método de aferição dos resultados e das sanções aplicáveis, dentre outros.
- 10.6. A execução do contrato deverá ser acompanhada e fiscalizada pelo(s) fiscal(is) do contrato, ou pelos respectivos substitutos.
- 10.7. O fiscal do contrato acompanhará a entrega dos bens, para que sejam cumpridas todas as condições estabelecidas no contrato, de modo a assegurar os melhores resultados para a Administração, conferindo as notas fiscais e as documentações exigidas para o pagamento, e após o ateste, encaminhará ao gestor de contrato, para ratificação;
- 10.8. O fiscal do contrato prestará apoio técnico e operacional ao gestor do contrato, subsidiando-o de informações pertinentes às suas competências;
- 10.9. O fiscal do contrato anotará no histórico de gerenciamento do contrato todas as ocorrências relacionadas à execução do contrato, com a descrição do que for necessário para a regularização das faltas ou dos defeitos observados;
- 10.10. Identificada qualquer inexatidão ou irregularidade, o fiscal técnico do contrato emitirá notificações para a correção da execução do contrato, determinando prazo para a correção;
- 10.11. O fiscal do contrato emitirá notificações para a correção de rotinas ou de qualquer inexatidão ou irregularidade constatada em desacordo com a execução do contrato, determinando prazo para a correção;

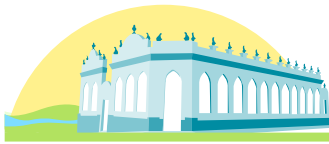

- 10.12. O fiscal do contrato informará ao gestor do contrato, em tempo hábil, a situação que demandar decisão ou adoção de medidas que ultrapassem sua competência, para que adote as medidas necessárias e saneadoras, se for o caso;
- 10.13. O fiscal do contrato comunicará imediatamente ao gestor do contrato quaisquer ocorrências que possam inviabilizar a execução do contrato nas datas aprazadas;
- 10.14. O fiscal do contrato comunicará o gestor do contrato em tempo hábil o término do contrato sob sua responsabilidade, visando à tempestiva renovação ou prorrogação contratual;
- 10.15. O fiscal do contrato participará da atualização do relatório de riscos durante a fase de gestão do contrato, juntamente com o fiscal administrativo e/ou setorial, de que trata o Decreto Municipal nº 02 de 30 de janeiro de 2024; e
- 10.16. Auxiliará o gestor do contrato com as informações necessárias, para que elabore o documento comprobatório da avaliação realizada na fiscalização do cumprimento de obrigações assumidas pelo contratado, de que trata o Decreto Municipal nº 02 de 30 de janeiro de 2024;
- 10.17. O fiscal do contrato prestará apoio técnico e operacional ao gestor do contrato, realizando tarefas relacionadas ao controle dos prazos do contrato, acompanhamento do empenho e pagamento, formalização de apostilamentos e termos aditivos, e acompanhamento de garantias;
- 10.18. O fiscal do contrato verificará a manutenção das condições de habilitação da contratada, solicitando os documentos comprobatórios pertinentes, caso necessário;
- 10.19. O fiscal do contrato examinará a regularidade no recolhimento das contribuições fiscal, trabalhista e previdenciária e, em caso de descumprimento, observar o estabelecido em ato normativo da Secretaria Municipal de Controle Interno;
- 10.20. O fiscal do contrato atuará tempestivamente na solução de eventuais problemas de descumprimento das obrigações contratuais, reportando ao gestor do contrato para providências cabíveis, quando ultrapassar a sua competência;
- 10.21. O recebimento provisório ficará a cargo do fiscal do contrato;
- 10.22. O gestor do contrato coordenará as atividades relacionadas à fiscalização técnica, administrativa e setorial;
- 10.23. O gestor do contrato acompanhará os registros realizados pelos fiscais do contrato ou dos terceiros contratados, de todas as ocorrências relacionadas à execução do contrato e as medidas adotadas, informando, se for o caso, à autoridade superior aquelas que ultrapassarem a sua competência;
- 10.24. O gestor do contrato acompanhará a manutenção das condições de habilitação da contratada, para efeito de empenho de despesa e pagamento, devendo anotar no relatório de riscos eventuais problemas que obstem o fluxo normal da liquidação e pagamento da despesa;

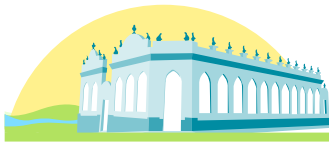

- 10.25. O gestor do contrato coordenará a atualização do processo de acompanhamento e fiscalização do contrato contendo todos os registros formais da execução no histórico de gerenciamento do contrato, a exemplo da ordem de serviço, do registro de ocorrências, das alterações e das prorrogações contratuais, elaborando relatório com vistas à necessidade ou não de eventuais adequações ao contrato para que atenda a finalidade da Administração;
- 10.26. O gestor do contrato coordenará os atos preparatórios à instrução processual e ao envio da documentação pertinente ao setor de contratos para formalização dos procedimentos de que dispõe o Decreto Municipal nº 02 de 30 de janeiro de 2024;
- 10.27. O gestor do contrato coordenará a atualização contínua do relatório de riscos durante a gestão do contrato, com apoio dos fiscais técnico, administrativo e/ou setorial;
- 10.28. O gestor do contrato emitirá documento comprobatório da avaliação realizada pelos fiscais técnico e administrativo quanto ao cumprimento de obrigações assumidas pelo contratado, com menção ao seu desempenho na execução contratual, baseado nos indicadores objetivamente definidos e aferidos, e a eventuais penalidades aplicadas, devendo constar do cadastro de atesto de cumprimento de obrigações;
- 10.29. O gestor do contrato tomará providências para a formalização de processo administrativo de responsabilização para fins de aplicação de sanções, a ser conduzido pela comissão de que trata o art. 158 da Lei nº 14.133, de 2021, ou pelo agente ou pelo setor com competência para tal, conforme o caso;
- 10.30. O recebimento definitivo ficará a cargo do gestor do contrato ou comissão designada pela autoridade competente.

11. CRITÉRIOS DE RECEBIMENTO E PAGAMENTO DO OBJETO

Recebimento do Objeto

- 11.1. Os bens serão recebidos provisoriamente, de forma sumária, no ato da entrega, juntamente com a nota fiscal ou instrumento de cobrança equivalente, pelo(a) responsável pelo acompanhamento e fiscalização do contrato, para efeito de posterior verificação de sua conformidade com as especificações constantes no Termo de Referência e na proposta.
- 11.2. Os bens poderão ser rejeitados, no todo ou em parte, inclusive antes do recebimento provisório, quando em desacordo com as especificações constantes no Termo de Referência e na proposta, devendo ser substituídos no prazo de **05 (cinco) dias corridos**, a contar da notificação da contratada, às suas custas, sem prejuízo da aplicação das penalidades.

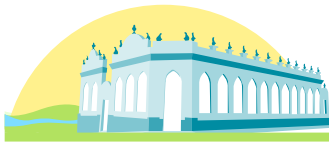

- 11.3. O recebimento definitivo ocorrerá no prazo de **30 (trinta) dias úteis**, a contar do recebimento da nota fiscal ou instrumento de cobrança equivalente pela Administração, após a verificação da qualidade e quantidade e consequente aceitação mediante termo detalhado.
- 11.4. O prazo para recebimento definitivo poderá ser excepcionalmente prorrogado, de forma justificada, por igual período, quando houver necessidade de diligências para a aferição do atendimento das exigências contratuais.
- 11.5. No caso de controvérsia sobre a execução do objeto, quanto à dimensão, qualidade e quantidade, deverá ser observado o teor do [art. 143 da Lei nº 14.133, de 2021](#), comunicando-se à empresa para emissão de Nota Fiscal especificando à parcela incontroversa da execução do objeto, para efeito de liquidação e pagamento.
- 11.6. O prazo para a solução, pelo contratado, de inconsistências na execução do objeto ou de saneamento da nota fiscal ou de instrumento de cobrança equivalente, verificadas pela Administração durante a análise prévia à liquidação de despesa, não será computado para os fins do recebimento definitivo.
- 11.7. O recebimento provisório ou definitivo não excluirá a responsabilidade civil pela solidez e pela segurança do serviço nem a responsabilidade ético-profissional pela perfeita execução do contrato.

Liquidação

- 11.8. Recebida a Nota Fiscal ou documento de cobrança equivalente, correrá o prazo de até quinze dias, para fins de liquidação, na forma desta seção, prorrogáveis por igual período.
- 11.9. Para fins de liquidação, o setor competente deverá verificar se a nota fiscal ou instrumento de cobrança equivalente apresentado expressa os elementos necessários e essenciais do documento, tais como:
 - a) a data da emissão;
 - b) os dados do contrato e do órgão contratante;
 - c) o período respectivo de execução do contrato;
 - d) o valor a pagar; e
 - e) eventual destaque do valor de retenções tributárias cabíveis.
- 11.10. Havendo erro na apresentação da nota fiscal ou instrumento de cobrança equivalente, ou circunstância que impeça a liquidação da despesa, esta ficará sobrestada até que o contratado providencie as medidas saneadoras, reiniciando-se o prazo após a comprovação da regularização da situação, sem ônus ao contratante;
- 11.11. A nota fiscal ou instrumento de cobrança equivalente deverá ser obrigatoriamente acompanhado da comprovação da regularidade fiscal,



mediante consulta aos sítios eletrônicos oficiais ou à documentação mencionada no [art. 68 da Lei nº 14.133, de 2021](#).

- 11.12. A Administração deverá realizar consulta para: a) verificar a manutenção das condições de habilitação exigidas; b) identificar possível razão que implique proibição de contratar com o Poder Público, bem como ocorrências impeditivas indiretas.
- 11.13. Constatando-se, a situação de irregularidade do contratado, será providenciada sua notificação, por escrito, para que, no prazo de 5 (cinco) dias úteis, regularize sua situação ou, no mesmo prazo, apresente sua defesa. O prazo poderá ser prorrogado uma vez, por igual período, a critério do contratante.
- 11.14. Não havendo regularização ou sendo a defesa considerada improcedente, o contratante deverá comunicar aos órgãos responsáveis pela fiscalização da regularidade fiscal quanto à inadimplência do contratado, bem como quanto à existência de pagamento a ser efetuado, para que sejam acionados os meios pertinentes e necessários para garantir o recebimento de seus créditos.
- 11.15. Persistindo a irregularidade, o contratante deverá adotar as medidas necessárias à rescisão contratual nos autos do processo administrativo correspondente, assegurada ao contratado a ampla defesa.
- 11.16. Havendo a efetiva execução do objeto, os pagamentos serão realizados normalmente, até que se decida pela rescisão do contrato, caso o contratado não regularize sua situação.

Prazo de pagamento

- 11.17. O pagamento será efetuado no prazo de até **15 (quinze) dias úteis** contados da finalização da liquidação da despesa
- 11.18. No caso de atraso pelo Contratante, os valores devidos ao contratado serão atualizados monetariamente entre o termo final do prazo de pagamento até a data de sua efetiva realização, mediante aplicação do índice de correção monetária IGP-M.

Forma de pagamento

- 11.19. O pagamento será realizado por meio de ordem bancária, para crédito em banco, agência e conta corrente indicados pelo contratado.
- 11.20. Será considerada data do pagamento o dia em que constar como emitida a ordem bancária para pagamento.
- 11.21. Quando do pagamento, será efetuada a retenção tributária prevista na legislação aplicável.
- 11.22. O contratado regularmente optante pelo Simples Nacional, nos termos da [Lei Complementar nº 123, de 2006](#), não sofrerá a retenção tributária quanto aos impostos e contribuições abrangidos por aquele regime. No entanto, o

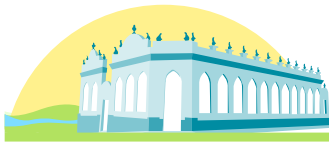

pagamento ficará condicionado à apresentação de comprovação, por meio de documento oficial, de que faz jus ao tratamento tributário favorecido previsto na referida Lei Complementar.

12. FORMA E CRITÉRIOS DE SELEÇÃO DO FORNECEDOR

Forma de seleção e critério de julgamento da proposta

- 12.1. O fornecedor será selecionado por meio da realização de procedimento de LICITAÇÃO, na modalidade PREGÃO, sob a forma ELETRÔNICA, com adoção do critério de julgamento **pelo menor preço**.
- 12.2. Exigências de habilitação
- 12.3. Para fins de habilitação, deverá o proponente comprovar os seguintes requisitos:

Habilitação jurídica

- 12.4. **Pessoa física:** Cópia autenticada dos documentos pessoais do representante, em especial, cédula de identidade (RG) ou documento equivalente que, por força de lei, tenha validade para fins de identificação em todo o território nacional;
- 12.5. **Empresário individual:** inscrição no Registro Público de Empresas Mercantis, a cargo da Junta Comercial da respectiva sede;
- 12.6. **Microempreendedor Individual - MEI:** Certificado da Condição de Microempreendedor Individual - CCMEI, cuja aceitação ficará condicionada à verificação da autenticidade no sítio <https://www.gov.br/empresas-e-negocios/pt-br/empreendedor>;
- 12.7. Sociedade empresária, sociedade limitada unipessoal – SLU ou sociedade identificada como empresa individual de responsabilidade limitada - EIRELI: inscrição do ato constitutivo, estatuto ou contrato social no Registro Público de Empresas Mercantis, a cargo da Junta Comercial da respectiva sede, acompanhada de documento comprobatório de seus administradores;
- 12.8. **Sociedade empresária estrangeira:** portaria de autorização de funcionamento no Brasil, publicada no Diário Oficial da União e arquivada na Junta Comercial da unidade federativa onde se localizar a filial, agência, sucursal ou estabelecimento, a qual será considerada como sua sede, conforme Instrução [Normativa DREI/ME n.º 77, de 18 de março de 2020](#);
- 12.9. **Sociedade simples:** inscrição do ato constitutivo no Registro Civil de Pessoas Jurídicas do local de sua sede, acompanhada de documento comprobatório de seus administradores;
- 12.10. **Filial, sucursal ou agência de sociedade simples ou empresária:** inscrição do ato constitutivo da filial, sucursal ou agência da sociedade simples ou empresária, respectivamente, no Registro Civil das Pessoas Jurídicas ou no Registro Público de Empresas Mercantis onde opera, com averbação no Registro onde tem sede a matriz;

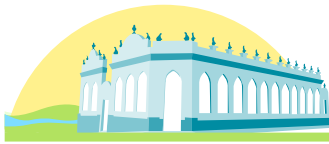

- 12.11. **Sociedade cooperativa:** ata de fundação e estatuto social, com a ata da assembleia que o aprovou, devidamente arquivado na Junta Comercial ou inscrito no Registro Civil das Pessoas Jurídicas da respectiva sede, além do registro de que trata o [art. 107 da Lei nº 5.764, de 16 de dezembro 1971](#);
- 12.12. Os documentos apresentados deverão estar acompanhados de todas as alterações ou da consolidação respectiva.

Habilitação fiscal, social e trabalhista

- 12.13. Prova de inscrição no Cadastro Nacional de Pessoas Jurídicas ou no Cadastro de Pessoas Físicas, conforme o caso;
- 12.14. Prova de regularidade fiscal perante a Fazenda Nacional, mediante apresentação de certidão expedida conjuntamente pela Secretaria da Receita Federal do Brasil (RFB) e pela Procuradoria-Geral da Fazenda Nacional (PGFN), referente a todos os créditos tributários federais e à Dívida Ativa da União (DAU) por elas administrados, inclusive aqueles relativos à Seguridade Social, nos termos da Portaria Conjunta nº 1.751, de 02 de outubro de 2014, do Secretário da Receita Federal do Brasil e da Procuradora-Geral da Fazenda Nacional.
- 12.15. Prova de regularidade com o Fundo de Garantia do Tempo de Serviço (FGTS);
- 12.16. Prova de inexistência de débitos inadimplidos perante a Justiça do Trabalho, mediante a apresentação de certidão negativa ou positiva com efeito de negativa, nos termos do Título VII-A da Consolidação das Leis do Trabalho, aprovada pelo Decreto-Lei nº 5.452, de 1º de maio de 1943;
- 12.17. Prova de inscrição no cadastro de contribuintes municipal relativo ao domicílio ou sede do fornecedor, pertinente ao seu ramo de atividade e compatível com o objeto contratual;
- 12.18. Prova de regularidade com a Fazenda Estadual do domicílio ou sede do fornecedor, relativa à atividade em cujo exercício contrata ou concorre;
- 12.19. Prova de regularidade com a Fazenda Municipal do domicílio ou sede do fornecedor, relativa à atividade em cujo exercício contrata ou concorre.
- 12.20. Caso o fornecedor seja considerado isento dos tributos estadual ou municipal relacionados ao objeto contratual, deverá comprovar tal condição mediante a apresentação de declaração da Fazenda respectiva do seu domicílio ou sede, ou outra equivalente, na forma da lei.
- 12.21. O fornecedor enquadrado como microempreendedor individual que pretenda auferir os benefícios do tratamento diferenciado previstos na Lei Complementar n. 123, de 2006, estará dispensado da prova de inscrição nos cadastros de contribuintes estadual e municipal.

Qualificação Econômico-Financeira

- 12.22. Certidão negativa de falência expedida pelo distribuidor da sede do fornecedor;

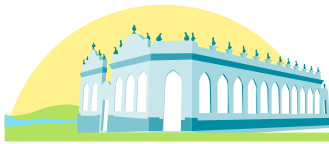

12.23. Índices de Liquidez Geral (LG), Solvência Geral (SG) e Liquidez Corrente (LC), superiores a 1 (um), comprovados mediante a apresentação pelo licitante de **balanço patrimonial, demonstração de resultado de exercício e demais demonstrações contábeis dos 2 (dois) últimos exercícios sociais** e obtidos pela aplicação das seguintes fórmulas:

I - Liquidez Geral (LG) = (Ativo Circulante + Realizável a Longo Prazo)/(Passivo Circulante + Passivo Não Circulante);

II - Solvência Geral (SG)= (Ativo Total) /(Passivo Circulante +Passivo não Circulante); e

III - Liquidez Corrente (LC) = (Ativo Circulante) /(Passivo Circulante).

12.24. Caso a empresa licitante apresente resultado inferior ou igual a 1 (um) em qualquer dos índices de Liquidez Geral (LG), Solvência Geral (SG) e Liquidez Corrente (LC), será exigido para fins de habilitação **capital mínimo de 10% do valor total estimado da parcela pertinente;**

12.25. As empresas criadas no exercício financeiro da licitação deverão atender a todas as exigências da habilitação e poderão substituir os demonstrativos contábeis pelo balanço de abertura, nos termos do art. 65, §1º da Lei nº 14.133, de 2021;

12.26. O balanço patrimonial, demonstração de resultado de exercício e demais demonstrações contábeis limitar-se-ão **ao último exercício** no caso de a pessoa jurídica ter sido constituída há menos de 2 (dois) anos, nos termos do art. 69, §6º da Lei nº 14.133, de 2021.

13. PRAZO

13.1. O prazo de contratação dos serviços será de 12 (doze) meses, podendo ser renovado no tocante ao suporte técnico e evolução tecnológica, por iguais períodos de acordo com a legislação vigente.

14. QUALIFICAÇÃO TÉCNICA

14.1. Apresentação junto aos documentos de habilitação:

14.1.1. No mínimo 01 (um) atestado (declaração) de capacidade técnica, ou mais, expedido(s) por pessoa jurídica de direito público ou privado, que comprove(m) que já efetuou objeto compatível com o objeto da presente licitação.

14.1.2. Declaração firmada pela empresa licitante das indicações das instalações, aparelhamento e equipe técnica adequada a ser instalada na sede da contratante disponível para realização do objeto da licitação, bem como da qualificação de cada um dos membros da equipe técnica que se responsabilizará pela execução dos trabalhos ora licitados;

14.1.3. A licitante deverá apresentar a comprovação de propriedade do software, objeto desta licitação através de registro de software no INPI e

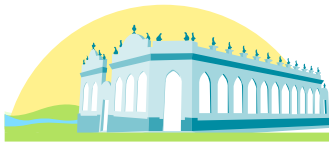

- no caso de representação comercial, termo ou contrato emitido pela proprietária do sistema lhe conferindo direito de comercialização.
- 14.1.4. Declaração do licitante de possuir em seu quadro permanente, na data prevista para assinatura do contrato, **profissional com capacitação em sistemas de informação do Ministério da Saúde, comprovado através de certificado de atualização/curso/treinamento**, objeto deste termo e que mantenha testes de conformidade em acordo com o dicionário de dados do ministério da saúde para exportação dos dados para o próprio Ministério da Saúde.
- 14.1.5. Apresentação de Certificação de que possui seus processos de manipulação de dados em conformidade com a LGPD – Lei Geral de Proteção de Dados com indicação de seu DPO.
- 14.2. Será admitida, para fins de comprovação de quantitativo mínimo, a apresentação e o somatório de diferentes atestados executados de forma concomitante.
- 14.3. O fornecedor disponibilizará todas as informações necessárias à comprovação da legitimidade dos atestados, apresentando, quando solicitado pela Administração, cópia do contrato que deu suporte à contratação, endereço atual da contratante e local em que foi executado o objeto contratado, dentre outros documentos;
- 14.4. Para a participação de cooperativas, será exigida a seguinte documentação complementar:
- 14.4.1. A declaração de regularidade de situação do contribuinte individual – DRSCI, para cada um dos cooperados indicados;
- 14.4.2. A comprovação do capital social proporcional ao número de cooperados necessários à prestação do serviço;
- 14.4.3. O registro previsto na Lei n. 5.764, de 1971, art. 107;
- 14.4.4. A comprovação de integração das respectivas quotas-partes por parte dos cooperados que executarão o contrato; e
- 14.4.5. Os seguintes documentos para a comprovação da regularidade jurídica da cooperativa: a) ata de fundação; b) estatuto social com a ata da assembleia que o aprovou; c) regimento dos fundos instituídos pelos cooperados, com a ata da assembleia; d) editais de convocação das três últimas assembleias gerais extraordinárias; e) três registros de presença dos cooperados que executarão o contrato em assembleias gerais ou nas reuniões seccionais; e f) ata da sessão que os cooperados autorizaram a cooperativa a contratar o objeto da licitação;
- 14.4.6. A relação dos cooperados que atendem aos requisitos técnicos exigidos para a contratação e que executarão o contrato, com as respectivas atas de inscrição e a comprovação de que estão domiciliados na localidade da sede da cooperativa, respeitado o disposto nos arts. 4º, inciso XI, 21, inciso I e 42, §§2º a 6º da Lei n. 5.764, de 1971;

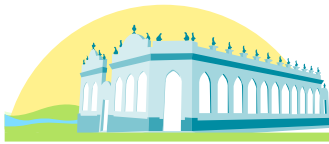

- 14.4.7. A última auditoria contábil-financeira da cooperativa, conforme dispõe o art. 112 da Lei n. 5.764, de 1971, ou uma declaração, sob as penas da lei, de que tal auditoria não foi exigida pelo órgão fiscalizador.

15. SANÇÕES

- 15.1. Quem, convocado dentro do prazo de validade da sua proposta, não celebrar o contrato, deixar de entregar ou apresentar documentação falsa exigida para este certame, ensejar o retardamento da execução de seu objeto, não mantiver a proposta, falhar ou fraudar na execução do contrato, comportar-se de modo inidôneo ou cometer fraude fiscal, ficará sujeito à sanção prevista no artigo 155 da Lei Federal nº 14.133/2021. O não cumprimento das obrigações assumidas no presente contrato ou a ocorrência da hipótese prevista no artigo 155 da Lei Federal nº 14.133/2021, autorizam, desde já, o CONTRATANTE a rescindir, unilateralmente, este contrato, independentemente de interpelação judicial, sendo aplicável, ainda, o disposto no artigo 156 Lei Federal nº 14.133/2021 do mesmo diploma legal, no caso de inadimplência. E ainda será aplicada multa de 10% (dez por cento) sobre o valor da contratação.

14.16.1. Em caso de possível atraso na entrega do objeto por fato superveniente a vontade da Contratada, a Contratada deverá solicitar, por escrito, no prazo de 1 (um) dia útil antes da data final, contados do prazo estabelecido inicialmente, a prorrogação do prazo de entrega por igual período, ou seja, por no máximo mais 1 dia útil. Caso a Contratada não cumpra o prazo inicial e nem o prazo prorrogado aceito pela Contratante, ser-lhe-á aplicada a multa de 0,5% (zero vírgula cinco por cento) ao dia, sobre o valor do (s) item (nos) solicitado (s), por dia de atraso na entrega do objeto, até o 15º (décimo quinto) dia útil, quando será devida a multa pelos dias de atraso somada a sanção de rescisão unilateral e multa prevista no Edital.

16. Estimativa do valor da contratação

- 16.1. O custo estimado total da contratação é de **R\$ 258.117,28 (duzentos e cinquenta e oito mil, cento e dezessete reais e vinte e oito centavos)**, conforme levantamentos realizados e indicado no ETP.
- 16.2. O custo real será apresentado na proposta da licitante vencedora

17. DA DOTAÇÃO ORÇAMENTÁRIA E FINANCEIRA

- 17.1. As despesas decorrentes da presente contratação correrão à conta de recursos específicos consignados no Orçamento Geral do Município:
- 17.2. A dotação relativa aos exercícios financeiros subsequentes será indicada após aprovação da Lei Orçamentária respectiva e liberação dos créditos correspondentes, mediante apostilamento

18. DO PAGAMENTO

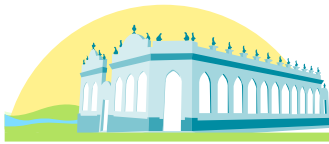

- 18.1. A contratada deverá apresentar Nota Fiscal para liquidação e pagamento da despesa por este Órgão Licitante, mediante ordem bancária creditada em conta corrente, quando deverão ser mantidas as mesmas condições iniciais de habilitação.
- 18.2. O pagamento será feito a Contratada da seguinte forma:
 - 18.2.1. Itens 1,2 e 3: pagamento em até em até 10 (dez) dias contados a partir da apresentação do Termo de Entrega de projeto assinado pelo responsável em receber a implantação, Nota Fiscal ou documento equivalente, devidamente aprovada pelo Setor técnico da área solicitante, comprovando, assim, a execução do objeto em estrito acordo com a especificação, mediante a apresentação, aceitação e atesto do Gestor do Contrato nos documentos hábeis a cobrança.
 - 18.2.2. Item 4,5,6 e 7: pagamento mensal a ser realizado em até em até 10 (dez) dias contados a partir da apresentação da Nota Fiscal ou documento equivalente, devidamente aprovada pelo Setor técnico da área solicitante, comprovando, assim, a execução do objeto em estrito acordo com a especificação, mediante a apresentação, aceitação e atesto do Gestor do Contrato nos documentos hábeis a cobrança.
- 18.3. Para efeito de cada pagamento, ficará condicionado à regularidade da Contratada, devendo a mesma apresentar a nota fiscal/fatura acompanhada de todas as certidões necessárias para o pagamento.
- 18.4. Não sendo feita a regularização no prazo estabelecido o contrato poderá ser rescindido e a Contratada sujeita às multas estabelecidas neste Contrato.
- 18.5. Qualquer erro ou omissão ocorrida na documentação fiscal ou na fatura será objeto de correção pela Licitante Vencedora e haverá, em decorrência, suspensão do prazo de pagamento até que o problema seja definitivamente regularizado.
- 18.6. Nenhum pagamento será efetuado à licitante vencedora enquanto pendente de liquidação qualquer obrigação financeira, sem que isso gere direito à alteração dos preços, ou de compensação financeira por atraso de pagamento.

19. DA VIGÊNCIA DO CONTRATO

- 19.1. O prazo para a contratação objeto da presente licitação será de 12 (doze) meses contados da data de assinatura, podendo tal prazo ser prorrogado, se assim for a vontade das partes, na conformidade do estabelecido na Lei nº 14.133/2021 e alterações posteriores.

20. CLÁUSULAS GERAIS

- 20.1. Obrigações da contratada

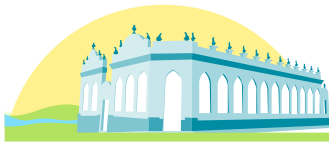

- 20.1.1. Sistema MóBILE – A empresa contratada terá 15 (quinze) dias úteis, para instalação e testes da aplicação móBILE nos tablets.
- 20.1.2. Sistema Desktop ou WEB – A empresa contratada terá 10 (dez) dias úteis, para instalação e testes da aplicação Desktop ou WEB com todas as funcionalidades dos módulos ACS.

21. IMPLANTAÇÃO E CAPACITAÇÃO

- 21.1. Sistema Mobile e Desktop ou WEB – Os serviços de implantação só serão considerados concluídos quando a equipe técnica estiver treinada e todas as funcionalidades exigidas neste termo de Referência estiverem funcionando corretamente.

22. LICENÇA DE USO SISTEMA MÓBILE

- 22.1. Os serviços de implantação, que incluem a instalação do software, o treinamento da equipe técnica e a configuração dos dispositivos desktops devem ser iniciados após conclusão e efetivação na utilização plena do sistema móBILE.

23. LICENÇA DE USO SISTEMA DESKTOP

- 23.1. A implantação iniciará com sistema móBILE, priorizando realização dos cadastros dos munícipes do município.

24. TREINAMENTO

- 24.1. A contratada poderá oferecer treinamentos do Sistema para os Agentes Comunitários de Saúde, Agentes de Combate a Endemias, profissionais de saúde indicados pela gestão, para os gestores, coordenadores e para os técnicos de TI indicados pelo Município, capacitando cada grupo de usuários e/ou técnicos, para o desempenho das funções que são da sua competência na operação do Sistema.
- 24.2. Todos os recursos, materiais e local necessário para o treinamento serão por conta da Contratante.
- 24.3. As despesas relativas à participação dos instrutores e de pessoal próprio, tais como: hospedagem, transporte, diárias, alimentação serão por conta da contratante.
- 24.4. A Contratante resguardar-se-á o direito de adquirir, acompanhar, adequar e avaliar o treinamento contratado com instrumentos próprios, sendo que, se o treinamento for julgado insuficiente, caberá à Contratada, sem ônus para a Contratante, ministrar o devido reforço.

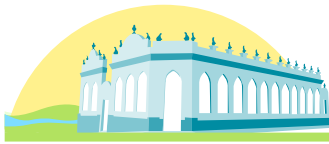

- 24.5. Quando solicitado pela Contratante, a Contratada deverá providenciar alterações no programa de treinamento, incluindo recursos, instrutores, conteúdo, etc.
- 24.6. Os treinamentos poderão ser licitados em conformidade com a Legislação em vigor;

25. MANUTENÇÃO E SUPORTE TÉCNICO

- 25.1. Deverão ser oferecidos serviços de Manutenção e Suporte Técnico, que assegurem o perfeito funcionamento do Sistema, e a sua evolução e adequação às exigências legais. Estes serviços deverão ser prestados em horário comercial, entre 08h00 e 18h00. Sempre que forem solicitados pelo Município, por todo o período de vigência do Contrato, a partir do aceite definitivo da implantação do Sistema.
- 25.2. A Manutenção ofertada pela contratada deverá permitir a correção de falhas que eventualmente sejam apresentadas pelo Sistema, o fornecimento de novas versões do aplicativo mobile, e o desenvolvimento de adequações exigidas por eventuais mudanças na legislação. O Suporte Técnico quando necessário deverá ser presencial, a contratada poderá disponibilizar um técnico para dar apoio de suporte in loco, ao sistema.
- 25.3. A contratante proverá meios de acesso à sua infraestrutura de TI, para a prestação de suporte técnico remoto, via telefone ou presencial. Para fazer uso desse acesso, a contratada e a sua equipe técnica deverão se comprometer a seguir as normas de segurança da informação da contratante. O acesso remoto pela contratada pode ser auditado e monitorado pela contratante.

26. OBRIGAÇÕES DA CONTRATANTE

- 26.1. A Contratante se obriga a:
 - 26.1.1. Efetuar o pagamento à CONTRATADA nos termos deste Edital;
 - 26.1.2. Acompanhar e fiscalizar a execução do objeto contratado, bem como atestar na nota fiscal/fatura a efetiva entrega do objeto contratado e o seu aceite;
 - 26.1.3. Aplicar à CONTRATADA as sanções regulamentares e contratuais;
- 26.2. Prestar as informações e os esclarecimentos que venham a ser solicitados pela CONTRATADA comunicando imediatamente qualquer irregularidade manifestada na execução;
- 26.3. Promover, mediante seus representantes, o acompanhamento e a fiscalização do serviço sobre os aspectos quantitativos e qualitativos, anotando em registro próprio as falhas detectadas e comunicando à CONTRATADA as ocorrências de

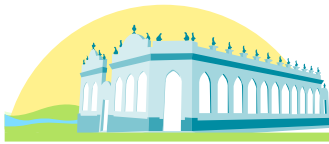

quaisquer fatos que, a seu critério, exijam medidas corretivas por parte da CONTRATADA.

27. DISPOSIÇÕES FINAIS

- 27.1. Fica eleito o Foro da Comarca da Contratante, para discussões de litígios decorrentes do objeto desta especificação, com renúncia de qualquer outro, por mais privilegiado que se configure.

EQUIPE DE PLANEJAMENTO:

Elisângela Lima Prazinho

Matheus Bezerra Moreira Alves

Anne Caroline Cunha Barboza dos Santos



ANEXO II

MINUTA DE ATA DE REGISTRO DE PREÇOS N.º

O MUNICÍPIO DE XXXXXXXX, com sede no(a), na cidade de, inscrito(a) no CNPJ/MF sob o nº XXXXXX, neste ato representado(a) pelo(a) (cargo e nome), considerando o julgamento da licitação, na modalidade de pregão, na forma eletrônica, para REGISTRO DE PREÇOS, processo administrativo n.º, RESOLVE registrar os preços da(s) empresa(s) indicada(s) e qualificada(s) nesta ATA, de acordo com a classificação por ela(s) alcançada(s) e na(s) quantidade(s) cotada(s), atendendo as condições previstas no Edital de licitação, sujeitando-se as partes às normas constantes na Lei nº 14.133, de 1º de abril de 2021, no Decreto Municipal nº 03 de 30 de janeiro de 2024, e em conformidade com as disposições a seguir:

1. DO OBJETO

1.1. A presente Ata tem por objeto o registro de preços para a eventual contratação de , especificado(s) no(s) item(ns)..... do Termo de Referência, anexo [do edital de Licitação nº/20..., que é parte integrante desta Ata, assim como as propostas cujos preços tenham sido registrados, independentemente de transcrição.

2. DOS PREÇOS, ESPECIFICAÇÕES E QUANTITATIVOS

2.1. O preço registrado, as especificações do objeto, as quantidades mínimas e máximas de cada item, fornecedor(es) e as demais condições ofertadas na(s) proposta(s) são as que seguem:

Item do TR	Fornecedor (razão social, CNPJ/MF, endereço, contatos, representante)						
xxxx	Especificação	Marca (se exigida no edital)	Modelo (se exigido no edital)	Unidade	Quantidade	Valor Unit	Valor Total

2.2. A listagem do cadastro de reserva referente ao presente registro de preços consta como anexo a esta Ata. (caso haja interessados na licitação para compor o cadastro reserva)

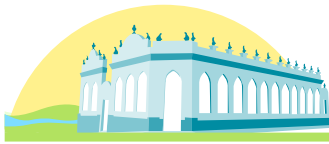

3. ÓRGÃO(S) GERENCIADOR E PARTICIPANTE(S)

3.1. O órgão gerenciador será o(nome do órgão).

4. DA ADESÃO À ATA DE REGISTRO DE PREÇOS

4.1. Durante a vigência da ata, os órgãos e as entidades da Administração Pública federal, estadual, distrital e municipal que não participaram do procedimento de Intenção de Registro de Preços (IRP), poderão aderir à ata de registro de preços na condição de não participantes, observados os seguintes requisitos:

4.1.1. apresentação de justificativa da vantagem da adesão, inclusive em situações de provável desabastecimento ou descontinuidade de serviço público;

4.1.2. demonstração de que os valores registrados estão compatíveis com os valores praticados pelo mercado na forma do art. 23 da Lei nº 14.133, de 2021; e

4.1.3. consulta e aceitação prévias do órgão ou da entidade gerenciadora e do fornecedor.

4.2. A autorização do órgão ou entidade gerenciadora apenas será realizada após a aceitação da adesão pelo fornecedor.

4.2.1. O órgão ou entidade gerenciadora poderá rejeitar adesões caso elas possam acarretar prejuízo à execução de seus próprios contratos ou à sua capacidade de gerenciamento.

4.3. Após a autorização do órgão ou da entidade gerenciadora, o órgão ou entidade não participante deverá efetivar a aquisição ou a contratação solicitada em até noventa dias, observado o prazo de vigência da ata.

4.4. O prazo de que trata o subitem anterior, relativo à efetivação da contratação, poderá ser prorrogado excepcionalmente, mediante solicitação do órgão ou da entidade não participante aceita pelo órgão ou pela entidade gerenciadora, desde que respeitado o limite temporal de vigência da ata de registro de preços.

4.5. O órgão ou a entidade poderá aderir a item da ata de registro de preços da qual seja integrante, na qualidade de não participante, para aqueles itens para os quais não tenha quantitativo registrado, observados os requisitos do item 4.1.

Dos limites para as adesões

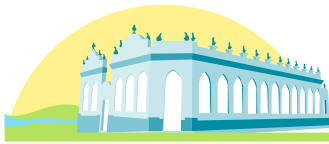

4.6. As aquisições ou contratações adicionais não poderão exceder, por órgão ou entidade, a cinquenta por cento dos quantitativos dos itens do instrumento convocatório registrados na ata de registro de preços para o gerenciador e para os participantes.

4.7. O quantitativo decorrente das adesões não poderá exceder, na totalidade, ao dobro do quantitativo de cada item registrado na ata de registro de preços para o gerenciador e os participantes, independentemente do número de órgãos ou entidades não participantes que aderirem à ata de registro de preços.

4.8. A adesão à ata de registro de preços por órgãos e entidades da Administração Pública estadual, distrital e municipal poderá ser exigida para fins de transferências voluntárias, não ficando sujeita ao limite de que trata o item 4.7, desde que seja destinada à execução descentralizada de programa ou projeto federal e comprovada a compatibilidade dos preços registrados com os valores praticados no mercado na forma do art. 23 da Lei nº 14.133, de 2021.

Vedação a acréscimo de quantitativos

4.10. É vedado efetuar acréscimos nos quantitativos fixados na ata de registro de preços.

5. VALIDADE, FORMALIZAÇÃO DA ATA DE REGISTRO DE PREÇOS E CADASTRO RESERVA

5.1. A validade da Ata de Registro de Preços será de 1 (um) ano, contado a partir da assinatura do último signatário necessário, podendo ser prorrogada por igual período, mediante a anuência do fornecedor, desde que comprovado o preço vantajoso.

5.1.1. O contrato decorrente da ata de registro de preços terá sua vigência estabelecida no próprio instrumento contratual e observará no momento da contratação e a cada exercício financeiro a disponibilidade de créditos orçamentários, bem como a previsão no plano plurianual, quando ultrapassar 1 (um) exercício financeiro.

5.1.2. Na formalização do contrato ou do instrumento substituto deverá haver a indicação da disponibilidade dos créditos orçamentários respectivos.

5.2. A contratação com os fornecedores registrados na ata será formalizada pelo órgão ou pela entidade interessada por intermédio de instrumento contratual, emissão de nota de empenho de despesa, autorização de compra ou outro instrumento hábil, conforme o art. 95 da Lei nº 14.133, de 2021.

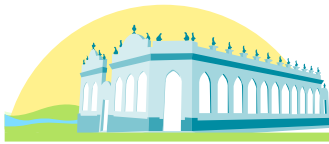

5.2.1. O instrumento contratual de que trata o item 5.2. deverá ser assinado no prazo de validade da ata de registro de preços.

5.3. Os contratos decorrentes do sistema de registro de preços poderão ser alterados, observado o art. 124 da Lei nº 14.133, de 2021.

5.4. Após a homologação da licitação ou da contratação direta, deverão ser observadas as seguintes condições para formalização da ata de registro de preços:

5.4.1. Serão registrados na ata os preços e os quantitativos do adjudicatário, devendo ser observada a possibilidade de o licitante oferecer ou não proposta em quantitativo inferior ao máximo previsto no edital e se obrigar nos limites dela;

5.4.2. Será incluído na ata, na forma de anexo, o registro dos licitantes ou dos fornecedores que:

5.4.2.1. Aceitarem cotar os bens, as obras ou os serviços com preços iguais aos do adjudicatário, observada a classificação da licitação; e

5.4.2.2. Mantiverem sua proposta original.

5.4.3. Será respeitada, nas contratações, a ordem de classificação dos licitantes ou dos fornecedores registrados na ata.

5.5. O registro a que se refere o item 5.4.2 tem por objetivo a formação de cadastro de reserva para o caso de impossibilidade de atendimento pelo signatário da ata.

5.6. Para fins da ordem de classificação, os licitantes ou fornecedores que aceitarem reduzir suas propostas para o preço do adjudicatário antecederão aqueles que mantiverem sua proposta original.

5.7. A habilitação dos licitantes que comporão o cadastro de reserva a que se refere o item 5.4.2.2 somente será efetuada quando houver necessidade de contratação dos licitantes remanescentes, nas seguintes hipóteses:

5.7.1. Quando o licitante vencedor não assinar a ata de registro de preços, no prazo e nas condições estabelecidos no edital; e

5.7.2. Quando houver o cancelamento do registro do licitante ou do registro de preços nas hipóteses previstas no item 9.

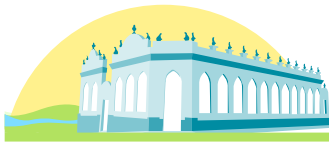

5.8. O preço registrado com indicação dos licitantes e fornecedores será divulgado no PNCP e ficará disponibilizado durante a vigência da ata de registro de preços.

5.9. Após a homologação da licitação ou da contratação direta, o licitante mais bem classificado ou o fornecedor, no caso da contratação direta, será convocado para assinar a ata de registro de preços, no prazo e nas condições estabelecidos no edital de licitação ou no aviso de contratação direta, sob pena de decair o direito, sem prejuízo das sanções previstas na Lei nº 14.133, de 2021.

5.9.1. O prazo de convocação poderá ser prorrogado 1 (uma) vez, por igual período, mediante solicitação do licitante ou fornecedor convocado, desde que apresentada dentro do prazo, devidamente justificada, e que a justificativa seja aceita pela Administração.

5.10. A ata de registro de preços será assinada por meio de assinatura digital e disponibilizada no Sistema de Registro de Preços.

5.11. Quando o convocado não assinar a ata de registro de preços no prazo e nas condições estabelecidos no edital ou no aviso de contratação, e observado o disposto no item 5.7, observando o item 5.7 e subitens, fica facultado à Administração convocar os licitantes remanescentes do cadastro de reserva, na ordem de classificação, para fazê-lo em igual prazo e nas condições propostas pelo primeiro classificado.

5.12. Na hipótese de nenhum dos licitantes que trata o item 5.4.2.1, aceitar a contratação nos termos do item anterior, a Administração, observados o valor estimado e sua eventual atualização nos termos do edital, poderá:

5.12.1. Convocar para negociação os demais licitantes ou fornecedores remanescentes cujos preços foram registrados sem redução, observada a ordem de classificação, com vistas à obtenção de preço melhor, mesmo que acima do preço do adjudicatário; ou

5.12.2. Adjudicar e firmar o contrato nas condições ofertadas pelos licitantes ou fornecedores remanescentes, atendida a ordem classificatória, quando frustrada a negociação de melhor condição.

5.13. A existência de preços registrados implicará compromisso de execução nas condições estabelecidas, mas não obrigará a Administração a contratar, facultada a realização de licitação específica para a aquisição pretendida, desde que devidamente justificada.

6. ALTERAÇÃO OU ATUALIZAÇÃO DOS PREÇOS REGISTRADOS

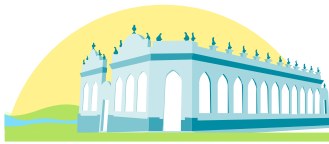

6.1. Os preços registrados poderão ser alterados ou atualizados em decorrência de eventual redução dos preços praticados no mercado ou de fato que eleve o custo dos bens, das obras ou dos serviços registrados, nas seguintes situações:

6.1.1. Em caso de força maior, caso fortuito ou fato do príncipe ou em decorrência de fatos imprevisíveis ou previsíveis de consequências incalculáveis, que inviabilizem a execução da ata tal como pactuada, nos termos da alínea “d” do inciso II do caput do art. 124 da Lei nº 14.133, de 2021;

6.1.2. Em caso de criação, alteração ou extinção de quaisquer tributos ou encargos legais ou a superveniência de disposições legais, com comprovada repercussão sobre os preços registrados;

6.1.3. Na hipótese de previsão no edital ou no aviso de contratação direta de cláusula de reajustamento ou repactuação sobre os preços registrados, nos termos da Lei nº 14.133, de 2021.

6.1.3.1. No caso do reajustamento, deverá ser respeitada a contagem da anualidade e o índice previstos para a contratação;

6.1.3.2. No caso da repactuação, poderá ser a pedido do interessado, conforme critérios definidos para a contratação.

7. NEGOCIAÇÃO DE PREÇOS REGISTRADOS

7.1. Na hipótese de o preço registrado tornar-se superior ao preço praticado no mercado por motivo superveniente, o órgão ou entidade gerenciadora convocará o fornecedor para negociar a redução do preço registrado.

7.1.1. Caso não aceite reduzir seu preço aos valores praticados pelo mercado, o fornecedor será liberado do compromisso assumido quanto ao item registrado, sem aplicação de penalidades administrativas.

7.1.2. Na hipótese prevista no item anterior, o gerenciador convocará os fornecedores do cadastro de reserva, na ordem de classificação, para verificar se aceitam reduzir seus preços aos valores de mercado e não convocará os licitantes ou fornecedores que tiveram seu registro cancelado.

7.1.3. Se não obtiver êxito nas negociações, o órgão ou entidade gerenciadora procederá ao cancelamento da ata de registro de preços, adotando as medidas cabíveis para obtenção de contratação mais vantajosa.

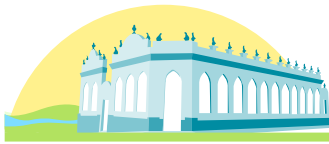

7.1.4. Na hipótese de redução do preço registrado, o gerenciador comunicará aos órgãos e às entidades que tiverem firmado contratos decorrentes da ata de registro de preços para que avaliem a conveniência e a oportunidade de diligenciar negociação com vistas à alteração contratual, observado o disposto no art. 124 da Lei nº 14.133, de 2021.

7.2. Na hipótese de o preço de mercado tornar-se superior ao preço registrado e o fornecedor não poder cumprir as obrigações estabelecidas na ata, será facultado ao fornecedor requerer ao gerenciador a alteração do preço registrado, mediante comprovação de fato superveniente que supostamente o impossibilite de cumprir o compromisso.

7.2.1. Neste caso, o fornecedor encaminhará, juntamente com o pedido de alteração, a documentação comprobatória ou a planilha de custos que demonstre a inviabilidade do preço registrado em relação às condições inicialmente pactuadas.

7.2.2. Na hipótese de não comprovação da existência de fato superveniente que inviabilize o preço registrado, o pedido será indeferido pelo órgão ou entidade gerenciadora e o fornecedor deverá cumprir as obrigações estabelecidas na ata, sob pena de cancelamento do seu registro, nos termos do item 9.1, sem prejuízo das sanções previstas na Lei nº 14.133, de 2021, e na legislação aplicável.

7.2.3. Na hipótese de cancelamento do registro do fornecedor, nos termos do item anterior, o gerenciador convocará os fornecedores do cadastro de reserva, na ordem de classificação, para verificar se aceitam manter seus preços registrados, observado o disposto no item 5.7.

7.2.4. Se não obtiver êxito nas negociações, o órgão ou entidade gerenciadora procederá ao cancelamento da ata de registro de preços, nos termos do item 9.4, e adotará as medidas cabíveis para a obtenção da contratação mais vantajosa.

7.2.5. Na hipótese de comprovação da majoração do preço de mercado que inviabilize o preço registrado, conforme previsto no item 7.2 e no item 7.2.1, o órgão ou entidade gerenciadora atualizará o preço registrado, de acordo com a realidade dos valores praticados pelo mercado.

7.2.6. O órgão ou entidade gerenciadora comunicará aos órgãos e às entidades que tiverem firmado contratos decorrentes da ata de registro de preços sobre a efetiva alteração do preço registrado, para que avaliem a necessidade de alteração contratual, observado o disposto no art. 124 da Lei nº 14.133, de 2021.

8. REMANEJAMENTO DAS QUANTIDADES REGISTRADAS NA ATA DE REGISTRO DE PREÇOS

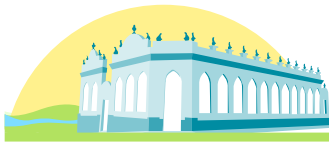

8.1. As quantidades previstas para os itens com preços registrados nas atas de registro de preços poderão ser remanejadas pelo órgão ou entidade gerenciadora entre os órgãos ou as entidades participantes e não participantes do registro de preços.

8.2. O remanejamento somente poderá ser feito:

8.2.1. De órgão ou entidade participante para órgão ou entidade participante; ou

8.2.2. De órgão ou entidade participante para órgão ou entidade não participante.

8.3. O órgão ou entidade gerenciadora que tiver estimado as quantidades que pretende contratar será considerado participante.

9. CANCELAMENTO DO REGISTRO DO LICITANTE VENCEDOR E DOS PREÇOS REGISTRADOS

9.1. O registro do fornecedor será cancelado pelo gerenciador, quando o fornecedor:

9.1.1. Descumprir as condições da ata de registro de preços, sem motivo justificado;

9.1.2. Não retirar a nota de empenho, ou instrumento equivalente, no prazo estabelecido pela Administração sem justificativa razoável;

9.1.3. Não aceitar manter seu preço registrado, na hipótese prevista no do Decreto nº xxxxxxx; ou

9.1.4. Sofrer sanção prevista nos incisos III ou IV do caput do art. 156 da Lei nº 14.133, de 2021.

9.1.4.1. Na hipótese de aplicação de sanção prevista nos incisos III ou IV do caput do art. 156 da Lei nº 14.133, de 2021, caso a penalidade aplicada ao fornecedor não ultrapasse o prazo de vigência da ata de registro de preços, poderá o órgão ou a entidade gerenciadora poderá, mediante decisão fundamentada, decidir pela manutenção do registro de preços, vedadas contratações derivadas da ata enquanto perdurarem os efeitos da sanção.

9.2. O cancelamento de registros nas hipóteses previstas no item 9.1 será formalizado por despacho do órgão ou da entidade gerenciadora, garantidos os princípios do contraditório e da ampla defesa.

9.3. Na hipótese de cancelamento do registro do fornecedor, o órgão ou a entidade gerenciadora poderá convocar os licitantes que compõem o cadastro de reserva, observada a ordem de classificação.

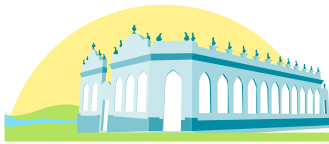

9.4. O cancelamento dos preços registrados poderá ser realizado pelo gerenciador, em determinada ata de registro de preços, total ou parcialmente, nas seguintes hipóteses, desde que devidamente comprovadas e justificadas:

9.4.1. Por razão de interesse público;

9.4.2. A pedido do fornecedor, decorrente de caso fortuito ou força maior; ou

9.4.3. Se não houver êxito nas negociações, nas hipóteses em que o preço de mercado tornar-se superior ou inferior ao preço registrado, nos termos do do Decreto Municipal nº xxxxxx.

10. DAS PENALIDADES

10.1. O descumprimento da Ata de Registro de Preços ensejará aplicação das penalidades estabelecidas no edital.

10.1.1. As sanções também se aplicam aos integrantes do cadastro de reserva no registro de preços que, convocados, não honrarem o compromisso assumido injustificadamente após terem assinado a ata.

10.2. É da competência do gerenciador a aplicação das penalidades decorrentes do descumprimento do pactuado nesta ata de registro de preço, exceto nas hipóteses em que o descumprimento disser respeito às contratações dos órgãos ou entidade participante, caso no qual caberá ao respectivo órgão participante a aplicação da penalidade (Decreto Municipal nº xxxx).

10.3. O órgão ou entidade participante deverá comunicar ao órgão gerenciador qualquer das ocorrências previstas no item 9.1, dada a necessidade de instauração de procedimento para cancelamento do registro do fornecedor.

11. CONDIÇÕES GERAIS

11.1. As condições gerais de execução do objeto, tais como os prazos para entrega e recebimento, as obrigações da Administração e do fornecedor registrado, penalidades e demais condições do ajuste, encontram-se definidos no Termo de Referência, ANEXO AO EDITAL.

Para firmeza e validade do pactuado, a presente Ata foi lavrada em (...) vias de igual teor, que, depois de lida e achada em ordem, vai assinada pelas partes.

xxxxx, de xxxxxxxxxxxx de 2024.

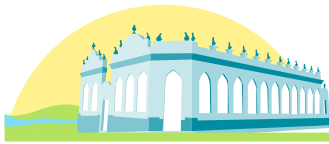

XXXXXXXXXXXXXX

Representante legal do órgão gerenciador

XXXXXXXXXXXXXX

Representante(s) legal(is) do(s) fornecedor(s) registrado(s)

ANEXO II A

Cadastro Reserva

Seguindo a ordem de classificação, segue relação de fornecedores que aceitaram cotar os itens com preços iguais ao adjudicatário:

Item do TR	Fornecedor (razão social, CNPJ/MF, endereço, contatos, representante)						
	Especificação	Marca (se exigida no edital)	Modelo (se exigido no edital)	Unidade	Quantidade	Valor Unit	Valor Total
xxxx							

Seguindo a ordem de classificação, segue relação de fornecedores que mantiveram sua proposta original:

Item do TR	Fornecedor (razão social, CNPJ/MF, endereço, contatos, representante)

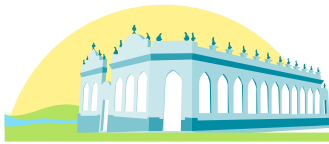

xxxx	Especificação	Marca (se exigida no edital)	Modelo (se exigido no edital)	Unidade	Quantidade	Valor Unit	Valor Total

ANEXO III

MINUTA DE TERMO DE CONTRATO
AQUISIÇÕES – LICITAÇÃO
(Processo Administrativo nº.....)

CONTRATO ADMINISTRATIVO Nº/...., QUE FAZEM ENTRE SI O
PODER EXECUTIVO DE XXXXX., POR INTERMÉDIO DO (A) XXXXX E A
EMPRESA XXXXX

O Poder Executivo de xxxx, por intermédio do(a) (órgão contratante), com sede no(a), na cidade de /Estado ..., inscrito(a) no CNPJ sob o nº, neste ato representado(a) pelo(a) (cargo e nome), nomeado(a) pela Portaria nº, de de de 20..., doravante denominado CONTRATANTE, e o(a), inscrito(a) no CNPJ/MF sob o nº, sediado(a) na, doravante designado CONTRATADO, neste ato representado(a) por (nome e função no contratado), conforme atos constitutivos da empresa OU procuração apresentada nos autos, tendo em vista o que consta no Processo nº e em observância às disposições da Lei nº 14.133, de 1º de abril de 2021, e demais legislação aplicável, resolvem celebrar o presente Termo de Contrato, decorrente do Pregão Eletrônico n. .../..., mediante as cláusulas e condições a seguir enunciadas.

1. 1. CLÁUSULA PRIMEIRA – OBJETO (art. 92, I e II)



1.1. O objeto do presente instrumento é a contratação de Pessoa Jurídica, nas condições estabelecidas no Termo de Referência.

1.2. Objeto da contratação:

Item do TR	Fornecedor (razão social, CNPJ/MF, endereço, contatos, representante)						
	Especificação	Marca (se exigida no edital)	Modelo (se exigido no edital)	Unidade	Quantidade	Valor Unit	Valor Total
xxxx							

1.3. Vinculam esta contratação, independentemente de transcrição:

1.3.1. O Termo de Referência;

1.3.2. O Edital da Licitação;

1.3.3. A Proposta do contratado;

1.3.4. Eventuais anexos dos documentos supracitados.

2. CLÁUSULA SEGUNDA – VIGÊNCIA E PRORROGAÇÃO

2.1. O prazo de vigência da contratação é de contados do(a), na forma do artigo 105 da Lei nº 14.133, de 2021.

2.1.1. O prazo de vigência será automaticamente prorrogado, independentemente de termo aditivo, quando o objeto não for concluído no período firmado acima, ressalvadas as providências cabíveis no caso de culpa do contratado, previstas neste instrumento.

3. CLÁUSULA TERCEIRA – MODELOS DE EXECUÇÃO E GESTÃO CONTRATUAIS

3.1. O regime de execução contratual, os modelos de gestão e de execução, assim como os prazos e condições de conclusão, entrega, observação e recebimento do objeto constam no Termo de Referência, anexo a este Contrato.

4. CLÁUSULA QUARTA – SUBCONTRATAÇÃO

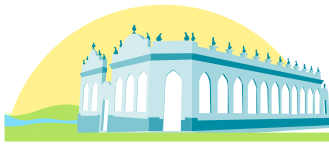

4.1. Não será admitida a subcontratação do objeto contratual.

5. CLÁUSULA QUINTA – PREÇO

5.1. O valor total da contratação é de R\$..... (.....)

5.2. No valor acima estão incluídas todas as despesas ordinárias diretas e indiretas decorrentes da execução do objeto, inclusive tributos e/ou impostos, encargos sociais, trabalhistas, previdenciários, fiscais e comerciais incidentes, taxa de administração, frete, seguro e outros necessários ao cumprimento integral do objeto da contratação.

5.3. O valor acima é meramente estimativo, de forma que os pagamentos devidos ao contratado dependerão dos quantitativos efetivamente fornecidos.

6. CLÁUSULA SEXTA - PAGAMENTO

6.1. O prazo para pagamento ao contratado e demais condições a ele referentes encontram-se definidos no Termo de Referência, anexo a este Contrato.

7. CLÁUSULA SÉTIMA - REAJUSTE

7.1. Os preços inicialmente contratados são fixos e irreajustáveis no prazo de um ano contado da data do orçamento apresentado.

8. CLÁUSULA OITAVA - OBRIGAÇÕES DO CONTRATANTE

8.1. São obrigações do Contratante:

8.2. Exigir o cumprimento de todas as obrigações assumidas pelo Contratado, de acordo com o contrato e seus anexos;

8.3. Receber o objeto no prazo e condições estabelecidas no Termo de Referência;

8.4. Notificar o Contratado, por escrito, sobre vícios, defeitos ou incorreções verificadas no objeto fornecido, para que seja por ele substituído, reparado ou corrigido, no total ou em parte, às suas expensas;

8.5. Acompanhar e fiscalizar a execução do contrato e o cumprimento das obrigações pelo Contratado;

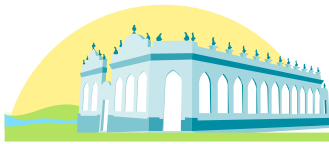

- 8.6. Efetuar o pagamento ao Contratado do valor correspondente a execução do objeto, no prazo, forma e condições estabelecidos no presente Contrato e no Termo de Referência.
- 8.7. Aplicar ao Contratado as sanções previstas na lei e neste Contrato;
- 8.8. Cientificar o órgão de representação judicial da Advocacia-Geral da União para adoção das medidas cabíveis quando do descumprimento de obrigações pelo Contratado;
- 8.9. Explicitamente emitir decisão sobre todas as solicitações e reclamações relacionadas à execução do presente Contrato, ressalvados os requerimentos manifestamente impertinentes, meramente protelatórios ou de nenhum interesse para a boa execução do ajuste.
- 8.10. A Administração terá o prazo de 30 (trinta) dias, a contar da data do protocolo do requerimento para decidir, admitida a prorrogação motivada, por igual período.
- 8.11. Responder eventuais pedidos de reestabelecimento do equilíbrio econômico-financeiro feitos pelo contratado no prazo máximo de 30 (trinta) dias.
- 8.12. Notificar os emitentes das garantias quanto ao início de processo administrativo para apuração de descumprimento de cláusulas contratuais.
- 8.13. A Administração não responderá por quaisquer compromissos assumidos pelo Contratado com terceiros, ainda que vinculados à execução do contrato, bem como por qualquer dano causado a terceiros em decorrência de ato do Contratado, de seus empregados, prepostos ou subordinados.

9. CLÁUSULA NONA - OBRIGAÇÕES DO CONTRATADO

- 9.1. O Contratado deve cumprir todas as obrigações constantes deste Contrato e em seus anexos, assumindo como exclusivamente seus os riscos e as despesas decorrentes da boa e perfeita execução do objeto, observando, ainda, as obrigações a seguir dispostas:
- 9.2. Entregar o objeto acompanhado do manual do usuário, com uma versão em português, e da relação da rede de assistência técnica autorizada quando for o caso;
- 9.3. Responsabilizar-se pelos vícios e danos decorrentes do objeto, de acordo com o Código de Defesa do Consumidor (Lei nº 8.078, de 1990);

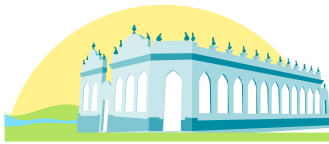

- 9.4. Comunicar ao contratante, no prazo máximo de 24 (vinte e quatro) horas que antecede a data da entrega, os motivos que impossibilitem o cumprimento do prazo previsto, com a devida comprovação;
- 9.5. Atender às determinações regulares emitidas pelo fiscal ou gestor do contrato ou autoridade superior (art. 137, II, da Lei n.º 14.133, de 2021) e prestar todo esclarecimento ou informação por eles solicitados;
- 9.6. Reparar, corrigir, remover, reconstruir ou substituir, às suas expensas, no total ou em parte, no prazo fixado pelo fiscal do contrato, os bens nos quais se verificarem vícios, defeitos ou incorreções resultantes da execução ou dos materiais empregados;
- 9.7. Responsabilizar-se pelos vícios e danos decorrentes da execução do objeto, bem como por todo e qualquer dano causado à Administração ou terceiros, não reduzindo essa responsabilidade a fiscalização ou o acompanhamento da execução contratual pelo contratante, que ficará autorizado a descontar dos pagamentos devidos ou da garantia, caso exigida, o valor correspondente aos danos sofridos;
- 9.8. Quando não for possível a verificação da regularidade, o contratado deverá entregar ao setor responsável pela fiscalização do contrato, junto com a Nota Fiscal para fins de pagamento, os seguintes documentos: 1) prova de regularidade relativa à Seguridade Social; 2) certidão conjunta relativa aos tributos federais e à Dívida Ativa da União; 3) certidões que comprovem a regularidade perante a Fazenda Estadual ou Distrital do domicílio ou sede do contratado; 4) Certidão de Regularidade do FGTS – CRF; e 5) Certidão Negativa de Débitos Trabalhistas – CNDT;
- 9.9. Responsabilizar-se pelo cumprimento de todas as obrigações trabalhistas, previdenciárias, fiscais, comerciais e as demais previstas em legislação específica, cuja inadimplência não transfere a responsabilidade ao contratante e não poderá onerar o objeto do contrato;
- 9.10. Comunicar ao Fiscal do contrato, no prazo de 24 (vinte e quatro) horas, qualquer ocorrência anormal ou acidente que se verifique no local da execução do objeto contratual.
- 9.11. Paralisar, por determinação do contratante, qualquer atividade que não esteja sendo executada de acordo com a boa técnica ou que ponha em risco a segurança de pessoas ou bens de terceiros.
- 9.12. Manter durante toda a vigência do contrato, em compatibilidade com as obrigações assumidas, todas as condições exigidas para habilitação na licitação;

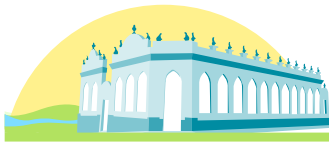

9.13. Cumprir, durante todo o período de execução do contrato, a reserva de cargos prevista em lei para pessoa com deficiência, para reabilitado da Previdência Social ou para aprendiz, bem como as reservas de cargos previstas na legislação (art. 116, da Lei n.º 14.133, de 2021);

9.14. Comprovar a reserva de cargos a que se refere a cláusula acima, no prazo fixado pelo fiscal do contrato, com a indicação dos empregados que preencheram as referidas vagas (art. 116, parágrafo único, da Lei n.º 14.133, de 2021);

9.15. Guardar sigilo sobre todas as informações obtidas em decorrência do cumprimento do contrato;

9.16. Arcar com o ônus decorrente de eventual equívoco no dimensionamento dos quantitativos de sua proposta, inclusive quanto aos custos variáveis decorrentes de fatores futuros e incertos, devendo complementá-los, caso o previsto inicialmente em sua proposta não seja satisfatório para o atendimento do objeto da contratação, exceto quando ocorrer algum dos eventos arrolados no art. 124, II, d, da Lei nº 14.133, de 2021.

9.17. Cumprir, além dos postulados legais vigentes de âmbito federal, estadual ou municipal, as normas de segurança do contratante;

9.18. Submeter previamente, por escrito, ao contratante, para análise e aprovação, quaisquer mudanças nos métodos executivos que fujam às especificações do memorial descritivo ou instrumento congênere.

9.19. Não permitir a utilização de qualquer trabalho do menor de dezesseis anos, exceto na condição de aprendiz para os maiores de quatorze anos, nem permitir a utilização do trabalho do menor de dezoito anos em trabalho noturno, perigoso ou insalubre.

10. CLÁUSULA DÉCIMA – GARANTIA DE EXECUÇÃO

10.1. Não haverá exigência de garantia contratual da execução.

11. CLÁUSULA DÉCIMA PRIMEIRA – INFRAÇÕES E SANÇÕES ADMINISTRATIVAS

11.1. Comete infração administrativa, nos termos da Lei nº 14.133, de 2021, o contratado que:

a) der causa à inexecução parcial do contrato;

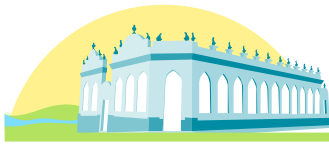

- b) der causa à inexecução parcial do contrato que cause grave dano à Administração ou ao funcionamento dos serviços públicos ou ao interesse coletivo;
- c) der causa à inexecução total do contrato;
- d) ensejar o retardamento da execução ou da entrega do objeto da contratação sem motivo justificado;
- e) apresentar documentação falsa ou prestar declaração falsa durante a execução do contrato;
- f) praticar ato fraudulento na execução do contrato;
- g) comportar-se de modo inidôneo ou cometer fraude de qualquer natureza;
- h) praticar ato lesivo previsto no art. 5º da Lei nº 12.846, de 1º de agosto de 2013.

11.2. Serão aplicadas ao contratado que incorrer nas infrações acima descritas as seguintes sanções:

- i. Advertência, quando o contratado der causa à inexecução parcial do contrato, sempre que não se justificar a imposição de penalidade mais grave (art. 156, §2º, da Lei nº 14.133, de 2021);
- ii. Impedimento de licitar e contratar, quando praticadas as condutas descritas nas alíneas “b”, “c” e “d” do subitem acima deste Contrato, sempre que não se justificar a imposição de penalidade mais grave (art. 156, § 4º, da Lei nº 14.133, de 2021);
- iii. Declaração de inidoneidade para licitar e contratar, quando praticadas as condutas descritas nas alíneas “e”, “f”, “g” e “h” do subitem acima deste Contrato, bem como nas alíneas “b”, “c” e “d”, que justifiquem a imposição de penalidade mais grave (art. 156, §5º, da Lei nº 14.133, de 2021).

iv. Multa:

1. Moratória de 1% (um por cento) por dia de atraso injustificado sobre o valor da parcela inadimplida, até o limite de 30 (trinta) dias;

- i. O atraso superior a 90 (noventa) dias autoriza a Administração a promover a extinção do contrato por descumprimento ou cumprimento irregular de suas cláusulas, conforme dispõe o inciso I do art. 137 da Lei n. 14.133, de 2021.

11.3. A aplicação das sanções previstas neste Contrato não exclui, em hipótese alguma, a obrigação de reparação integral do dano causado ao Contratante (art. 156, §9º, da Lei nº 14.133, de 2021)

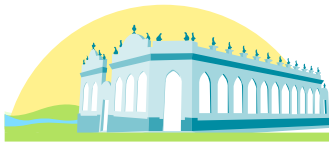

11.3.1. Todas as sanções previstas neste Contrato poderão ser aplicadas cumulativamente com a multa (art. 156, §7º, da Lei nº 14.133, de 2021).

11.3.2. Antes da aplicação da multa será facultada a defesa do interessado no prazo de 15 (quinze) dias úteis, contado da data de sua intimação (art. 157, da Lei nº 14.133, de 2021)

11.3.3. Se a multa aplicada e as indenizações cabíveis forem superiores ao valor do pagamento eventualmente devido pelo Contratante ao Contratado, além da perda desse valor, a diferença será descontada da garantia prestada ou será cobrada judicialmente (art. 156, §8º, da Lei nº 14.133, de 2021).

11.3.4. Previamente ao encaminhamento à cobrança judicial, a multa poderá ser recolhida administrativamente no prazo máximo de 30 (trinta) dias, a contar da data do recebimento da comunicação enviada pela autoridade competente.

11.4. A aplicação das sanções realizar-se-á em processo administrativo que assegure o contraditório e a ampla defesa ao Contratado, observando-se o procedimento previsto no caput e parágrafos do art. 158 da Lei nº 14.133, de 2021, para as penalidades de impedimento de licitar e contratar e de declaração de inidoneidade para licitar ou contratar.

11.5. Na aplicação das sanções serão considerados (art. 156, §1º, da Lei nº 14.133, de 2021):

- a) a natureza e a gravidade da infração cometida;
- b) as peculiaridades do caso concreto;
- c) as circunstâncias agravantes ou atenuantes;
- d) os danos que dela provierem para o Contratante;
- e) a implantação ou o aperfeiçoamento de programa de integridade, conforme normas e orientações dos órgãos de controle.

11.6. Os atos previstos como infrações administrativas na Lei nº 14.133, de 2021, ou em outras leis de licitações e contratos da Administração Pública que também sejam tipificados como atos lesivos na Lei nº 12.846, de 2013, serão apurados e julgados conjuntamente, nos mesmos autos, observados o rito procedimental e autoridade competente definidos na referida Lei (art. 159).

11.7. A personalidade jurídica do Contratado poderá ser desconsiderada sempre que utilizada com abuso do direito para facilitar, encobrir ou dissimular a prática dos atos ilícitos previstos neste Contrato

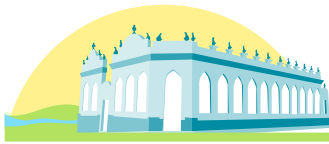

ou para provocar confusão patrimonial, e, nesse caso, todos os efeitos das sanções aplicadas à pessoa jurídica serão estendidos aos seus administradores e sócios com poderes de administração, à pessoa jurídica sucessora ou à empresa do mesmo ramo com relação de coligação ou controle, de fato ou de direito, com o Contratado, observados, em todos os casos, o contraditório, a ampla defesa e a obrigatoriedade de análise jurídica prévia (art. 160, da Lei nº 14.133, de 2021).

11.8. O Contratante deverá, no prazo máximo de 15 (quinze) dias úteis, contado da data de aplicação da sanção, informar e manter atualizados os dados relativos às sanções por ela aplicadas, para fins de publicidade no Cadastro Nacional de Empresas Inidôneas e Suspensas (Ceis) e no Cadastro Nacional de Empresas Punidas (Cnep), instituídos no âmbito do Poder Executivo Federal. (Art. 161, da Lei nº 14.133, de 2021).

11.9. As sanções de impedimento de licitar e contratar e declaração de inidoneidade para licitar ou contratar são passíveis de reabilitação na forma do art. 163 da Lei nº 14.133/21.

11.10. Os débitos do contratado para com a Administração contratante, resultantes de multa administrativa e/ou indenizações, não inscritos em dívida ativa, poderão ser compensados, total ou parcialmente, com os créditos devidos pelo referido órgão decorrentes deste mesmo contrato ou de outros contratos administrativos que o contratado possua com o mesmo órgão ora contratante, na forma da Instrução Normativa SEGES/ME nº 26, de 13 de abril de 2022.

12. CLÁUSULA DÉCIMA SEGUNDA – DA EXTINÇÃO CONTRATUAL (art. 92, XIX)

12.1. O contrato será extinto quando cumpridas as obrigações de ambas as partes, ainda que isso ocorra antes do prazo estipulado para tanto.

12.2. Se as obrigações não forem cumpridas no prazo estipulado, a vigência ficará prorrogada até a conclusão do objeto, caso em que deverá a Administração providenciar a readequação do cronograma fixado para o contrato.

12.2.1. Quando a não conclusão do contrato referida no item anterior decorrer de culpa do contratado:

- a) ficará ele constituído em mora, sendo-lhe aplicáveis as respectivas sanções administrativas; e
- b) poderá a Administração optar pela extinção do contrato e, nesse caso, adotará as medidas admitidas em lei para a continuidade da execução contratual.

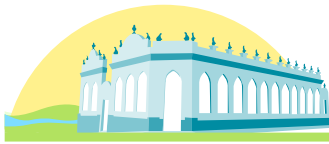

12.3. O contrato poderá ser extinto antes de cumpridas as obrigações nele estipuladas, ou antes do prazo nele fixado, por algum dos motivos previstos no artigo 137 da Lei nº 14.133/21, bem como amigavelmente, assegurados o contraditório e a ampla defesa.

12.3.1. Nesta hipótese, aplicam-se também os artigos 138 e 139 da mesma Lei.

12.3.2. A alteração social ou a modificação da finalidade ou da estrutura da empresa não ensejará a extinção se não restringir sua capacidade de concluir o contrato.

12.3.2.1. Se a operação implicar mudança da pessoa jurídica contratada, deverá ser formalizado termo aditivo para alteração subjetiva.

12.4. O termo de extinção, sempre que possível, será precedido:

12.4.1. Balanço dos eventos contratuais já cumpridos ou parcialmente cumpridos;

12.4.2. Relação dos pagamentos já efetuados e ainda devidos;

12.4.3. Indenizações e multas.

12.5. A extinção do contrato não configura óbice para o reconhecimento do desequilíbrio econômico-financeiro, hipótese em que será concedida indenização por meio de termo indenizatório (art. 131, caput, da Lei n.º 14.133, de 2021).

12.6. O contrato poderá ser extinto caso se constate que o contratado mantém vínculo de natureza técnica, comercial, econômica, financeira, trabalhista ou civil com dirigente do órgão ou entidade contratante ou com agente público que tenha desempenhado função na licitação ou atue na fiscalização ou na gestão do contrato, ou que deles seja cônjuge, companheiro ou parente em linha reta, colateral ou por afinidade, até o terceiro grau (art. 14, inciso IV, da Lei n.º 14.133, de 2021).

13. CLÁUSULA DÉCIMA TERCEIRA – DOTAÇÃO ORÇAMENTÁRIA

13.1. As despesas decorrentes da presente contratação correrão à conta de recursos específicos consignados no Orçamento Geral do Município, na dotação abaixo discriminada:

XXXXXXXXXXXXXX

14. CLÁUSULA DÉCIMA QUARTA – DOS CASOS OMISSOS

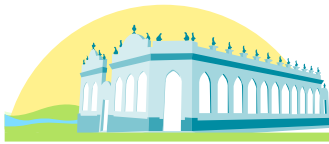

14.1. Os casos omissos serão decididos pelo contratante, segundo as disposições contidas na Lei nº 14.133, de 2021, e demais normas federais aplicáveis e, subsidiariamente, segundo as disposições contidas na Lei nº 8.078, de 1990 – Código de Defesa do Consumidor – e normas e princípios gerais dos contratos.

15. CLÁUSULA DÉCIMA QUINTA – ALTERAÇÕES

15.1. Eventuais alterações contratuais reger-se-ão pela disciplina dos arts. 124 e seguintes da Lei nº 14.133, de 2021.

15.2. O contratado é obrigado a aceitar, nas mesmas condições contratuais, os acréscimos ou supressões que se fizerem necessários, até o limite de 25% (vinte e cinco por cento) do valor inicial atualizado do contrato.

15.3. As alterações contratuais deverão ser promovidas mediante celebração de termo aditivo, submetido à prévia aprovação da consultoria jurídica do contratante, salvo nos casos de justificada necessidade de antecipação de seus efeitos, hipótese em que a formalização do aditivo deverá ocorrer no prazo máximo de 1 (um) mês (art. 132 da Lei nº 14.133, de 2021).

15.4. Registros que não caracterizam alteração do contrato podem ser realizados por simples apostila, dispensada a celebração de termo aditivo, na forma do art. 136 da Lei nº 14.133, de 2021.

16. CLÁUSULA DÉCIMA SEXTA – PUBLICAÇÃO

16.1. Incumbirá ao contratante divulgar o presente instrumento no Portal Nacional de Contratações Públicas (PNCP), na forma prevista no art. 94 da Lei 14.133, de 2021, bem como no respectivo sítio oficial na Internet, em atenção ao art. 91, caput, da Lei n.º 14.133, de 2021, e ao art. 8º, §2º, da Lei n. 12.527, de 2011, c/c art. 7º, §3º, inciso V, do Decreto n. 7.724, de 2012.

17. CLÁUSULA DÉCIMA SÉTIMA – FORO

17.1. Fica eleito o Foro da Comarca de xxx, para dirimir os litígios que decorrerem da execução deste Termo de Contrato que não puderem ser compostos pela conciliação, conforme art. 92, §1º, da Lei nº 14.133/21.

xxxx, de xxxxxx de 2024.

XXXXXXXXXXXXXXXXX

Representante legal do CONTRATANTE



XXXXXXXX

Representante legal do CONTRATADO

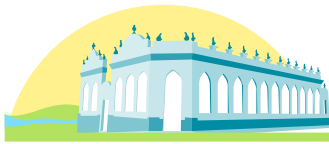

ANEXO IV
DECLARAÇÕES EM GERAL

A empresa inscrita no CNPJ nº estabelecida na por intermédio do seu representante legal abaixo assinado, **DECLARA** sob as sanções administrativas cabíveis e sob as penas da lei:

- a) Que cumpre os requisitos estabelecidos no artigo 3º da Lei Complementar nº 123, de 2006, estando apta a usufruir do tratamento favorecido estabelecido em seus arts. 42 a 49, onde na presente data, enquadra-se como: (...**MICROEMPRESA**, conforme inciso I do artigo 3º da Lei Complementar nº 123, de 14/12/2006 ou **EMPRESA DE PEQUENO PORTE**, conforme inciso II do artigo 3º da Lei Complementar nº 123, de 14/12/2006);
- a) Que está ciente e concorda com as condições contidas no edital e seus anexos, bem como de que a proposta apresentada compreende a integralidade dos custos para atendimento dos direitos trabalhistas assegurados na Constituição Federal, nas leis trabalhistas, nas normas infralegais, nas convenções coletivas de trabalho e nos termos de ajustamento de conduta vigentes na data de sua entrega em definitivo e que cumpre plenamente os requisitos de habilitação definidos no instrumento convocatório;
- b) que cumpre os requisitos para a habilitação definidos no Edital e que a proposta apresentada está em conformidade com as exigências editalícias;
- c) que inexistem fatos impeditivos para sua habilitação no certame, ciente da obrigatoriedade de declarar ocorrências posteriores;
- d) que não emprega menor de 18 anos em trabalho noturno, perigoso ou insalubre e não emprega menor de 16 anos, salvo menor, a partir de 14 anos, na condição de aprendiz, nos termos do artigo 7º, XXXIII, da Constituição;
- e) que não possui empregados executando trabalho degradante ou forçado, observando o disposto nos incisos III e IV do art. 1º e no inciso III do art. 5º da Constituição Federal;
- f) que cumpre as exigências de reserva de cargos para pessoa com deficiência e para reabilitado da Previdência Social, previstas em lei e em outras normas específicas

Cidade, ____ de _____ de 2024

(representante legal do licitante, no âmbito da licitação,
com identificação completa)