

CONCORRÊNCIA ELETRÔNICA Nº 008/2025

O **MUNICÍPIO DE ALAGOINHAS - BAHIA**, por intermédio da **AGENTE DE CONTRATAÇÃO** e Equipe de Apoio designados pelo Decreto nº 6.275/2025, tornam público que, conforme autorização contida no **Processo Administrativo nº 7849/2025**, realizará licitação na modalidade de **CONCORRÊNCIA**, na forma **ELETRÔNICA**, do tipo **MENOR PREÇO** e na forma de execução indireta, **sob regime de Empreitada por Preço Unitário**. A presente licitação reger-se-á pela Lei Federal nº 14.133 de 01 de Abril de 2021, Decreto Municipal nº 6.100/2024, Lei Complementar nº 123/06, com as alterações promovidas pela Lei Complementar 147/2014, suas alterações posteriores e pelas condições previstas neste Edital e seus anexos, mediante as seguintes condições:

Local: Portal de Compras Públicas – www.portaldecompraspublicas.com.br

Data da sessão: 15/08/2025

Horário: 09:00 hrs

ID: 403702

Modo De Disputa: Aberto

1. DO OBJETO

1.1 Constitui objeto da presente licitação para **CONTRATAÇÃO DE EMPRESA ESPECIALIZADA EM CONSTRUÇÃO CIVIL, PARA A EXECUÇÃO DE OBRA DE AMPLIAÇÃO DE UNIDADE DE EDUCAÇÃO INFANTIL CRECHE SANTO ANTÔNIO, LOCALIZADA NO BAIRRO TERESÓPOLIS, VINCULADA À SECRETARIA MUNICIPAL DA EDUCAÇÃO.**

1.2 A licitação será realizada por **MENOR PREÇO**, e na forma de execução indireta, **sob regime de Empreitada por Preço Unitário** conforme tabela constante no modelo de proposta de preço – **ANEXO V**, que integra este Edital, para todos os fins e efeitos, e seus anexos.

1.3 Em caso de discrepância entre as especificações deste objeto descritas no sistema Portal de Compras Públicas e as constantes deste edital, prevalecerão as últimas.

1.4 Os serviços serão executados conforme planilha apresentada pela **CONTRATANTE** neste Edital, ou durante o decorrer dos serviços, através de detalhamentos que se fizerem necessários à perfeita execução dos serviços, os quais deverão ser avaliados na elaboração das composições de preço da **PROPONENTE**, não cabendo alegação de insuficiência ou desconhecimento de dados e de orientações e descrições previstas no presente Edital e em seus anexos. Qualquer inobservância desta obrigatoriedade implicará sua correção pela **CONTRATADA** sem quaisquer ônus para a PMA, bem como na eventual aplicação de sanções por atrasos ou qualquer outra irregularidade na execução do Contrato.

2. VALOR ORÇADO DO CONTRATO

2.1 O valor estimado do Orçamento Básico Objeto deste Edital é de **R\$ 428.517,57 (quatrocentos e vint e oito mil, quinhentos e dezessete reais e cinquenta e sete centavos)**. Serão desclassificadas as propostas que não atenderem o disposto no Art. 59 da Lei Federal 14.133/21.

3. TIPO DE LICITAÇÃO

3.1 A presente licitação obedecerá ao tipo de contratação "**MENOR PREÇO**", conforme o artigo 6, inciso XXXVIII letra a) e o artigo 33, inciso I e com regime de execução indireta por "**EMPREITADA POR PREÇO UNITÁRIO**", conforme artigo 46, inciso I da Lei Federal nº 14.133 de 01.04.21 e suas alterações posteriores.

4. PRAZO

4.1 O prazo de vigência do contrato Objeto desta Licitação, contados da data de assinatura é de **06 (seis) meses**.

4.2 O prazo de execução dos serviços será de **06 (seis) meses a partir da emissão da ordem de serviço** e poderá ser prorrogado, após aprovação da PMA, observando-se o **item 14** deste Edital e desde que ocorra algum dos seguintes motivos, devidamente comprovados:

- a) alteração do projeto/planilha ou especificações, pela Prefeitura Municipal de Alagoins;
- b) superveniência de fato excepcional ou imprevisível, estranho à vontade das partes, que altere fundamentalmente as condições de execução do contrato;
- c) interrupção da execução do Contrato ou diminuição do ritmo de trabalho por ordem e no interesse da Prefeitura Municipal de Alagoins;
- d) aumento das quantidades inicialmente previstas no Contrato, limitadas a 25% (vinte e cinco por cento) do valor inicial atualizado do Contrato;
- e) impedimento de execução do Contrato por fato ou ato de terceiros, reconhecido pela Prefeitura Municipal de Alagoins em documento contemporâneo à sua ocorrência;
- f) omissão ou atraso superior 90 (noventa) dias de providências a cargo da Prefeitura Municipal de Alagoins, inclusive quanto aos pagamentos previstos de que resulte, diretamente, impedimento ou retardamento na execução do Contrato.

4.3. As Licitantes ficam obrigadas a manter a validade da proposta por 90 (noventa) dias, contados da data da sua apresentação.

4.3.1 Na ausência de indicação expressa em sentido contrário ao exposto no item 4.3, o prazo de validade da proposta será de 90 (noventa) dias contados a partir do último dia previsto para a data da sua apresentação.

4.3.2 Antes de expirar a validade original da proposta, a Comissão de Contratação poderá solicitar à proponente que declare a sua intenção de prorrogar o prazo previsto no item anterior. As respostas se farão por escrito, preferencialmente por meio eletrônico.

4.3.3 Não será admitida a modificação da proposta pelo licitante que aceitar prorrogar a sua validade.

4.4 Na hipótese da **PMA** não convocar para assinatura do Contrato a empresa vencedora, ou outra na ordem de classificação, no prazo de até 90 (noventa) dias corridos, após a data da abertura das propostas, as Licitantes ficarão liberadas de quaisquer compromissos assumidos, podendo, entretanto, ser acordada com a **LICITANTE**, a prorrogação do prazo de validade da proposta.

5. AS CONDIÇÕES GERAIS DE PARTICIPAÇÃO

5.1 Serão admitidos a participar desta licitação os interessados que atenderem a todas as exigências contidas neste instrumento e nos seus anexos, que pertençam ao ramo de atividade pertinente ao objeto licitado, e que tenham realizado seu credenciamento como usuário junto ao PORTAL DE COMPRAS PÚBLICAS, para a obtenção de chave de identificação ou senha individual.

5.2 Poderão participar deste Concorrência, os interessados que tenham ramo de atividade compatível com o objeto licitado e que atenderem a todas as exigências, inclusive quanto à documentação e requisitos mínimos de classificação das propostas, constante deste Edital e seus Anexos.

5.3 Será concedido tratamento favorecido para as microempresas e empresas de pequeno porte, para as sociedades cooperativas mencionadas no artigo 34 da Lei Federal nº 11.488, de 2007, para o agricultor familiar, o produtor rural pessoa física e para o Micro empreendedor Individual - MEI, nos limites previstos da Lei Complementar nº 123, de 2006.

5.4 Regras acerca da participação de matriz e filial:

- a)** Se a licitante for a matriz, todos os documentos devem estar em nome da matriz;
- b)** Se a licitante for filial, todos os documentos devem estar em nome da filial, exceto aqueles que a legislação permita ou exija a emissão apenas em nome da matriz;
- c)** A comprovação de aptidão para o desempenho de atividade pertinente e compatível em características, quantidades e prazos com o objeto da licitação, poderá ser feita em nome da matriz ou da filial;
- d)** Se a licitante participar do certame apresentando os documentos de habilitação da matriz e desejar executar o contrato pela filial, ou vice-versa, deverá fazer prova, por ocasião da assinatura do contrato, da regularidade do estabelecimento que executará o objeto licitado, a qual deverá ser mantida durante todo o curso da avença.

5.5 Não poderão participar da licitação:

- a)** Autor do anteprojeto, do projeto básico ou do projeto executivo, pessoa física ou jurídica, quando a licitação versar sobre obra, serviços ou fornecimento de bens a ele relacionados;
- b)** Empresa, isoladamente ou em consórcio, responsável pela elaboração do projeto básico ou do projeto executivo, ou empresa da qual o autor do projeto seja dirigente, gerente, controlador, acionista ou detentor de mais de 5% (cinco por cento) do capital com direito a voto, responsável técnico ou subcontratado, quando a licitação versar sobre obra, serviços ou fornecimento de bens a ela necessários;

- c)** Pessoa física ou jurídica que se encontre, ao tempo da licitação, impossibilitada de participar da licitação em decorrência de sanção que lhe foi imposta;
- d)** Aquele que mantenha vínculo de natureza técnica, comercial, econômica, financeira, trabalhista ou civil com dirigente do órgão ou entidade contratante ou com agente público que desempenhe função na licitação ou atue na fiscalização ou na gestão do contrato, ou que deles seja cônjuge, companheiro ou parente em linha reta, colateral ou por afinidade, até o terceiro grau;
- e)** Empresas controladoras, controladas ou coligadas, nos termos da Lei Federal nº 6.404, de 15 de dezembro de 1976, concorrendo entre si;
- f)** Pessoa física ou jurídica que, nos 5 (cinco) anos anteriores à divulgação do edital, tenha sido condenada judicialmente, com trânsito em julgado, por exploração de trabalho infantil, por submissão de trabalhadores a condições análogas às de escravo ou por contratação de adolescentes nos casos vedados pela legislação trabalhista;
- g)** Demais dispositivos previstas no artigo 14 da Lei Federal nº 14.133/2021.

5.6 Será admitida a participação de empresas em consórcio, nos termos do artigo 15 da Lei Federal nº 14.133/2021.

5.6.1 O compromisso público ou particular de constituição do consórcio, subscrito pelos consorciados, deverá ser apresentado juntamente com os documentos de HABILITAÇÃO e incluir, pelo menos, os seguintes elementos:

- a)** Designação do consórcio e sua composição;
- b)** Finalidade do consórcio;
- c)** Prazo de duração do consórcio, que deve coincidir, no mínimo, com o prazo de vigência contratual;
- d)** Endereço do consórcio e o foro competente para dirimir eventuais demandas entre os consorciados;
- e)** Definição das obrigações e responsabilidades de cada consorciado e das prestações específicas, inclusive a proporção econômica e financeira da respectiva participação de cada consorciado em relação ao objeto licitado;
- f)** Previsão de responsabilidade solidária de todos os consorciados pelos atos praticados pelo consórcio, tanto na fase de licitação quanto na de execução do contrato, abrangendo também os encargos fiscais, trabalhistas e administrativos referentes ao objeto da contratação;
- g)** Indicação da empresa responsável pelo consórcio e seu respectivo representante legal, que terá poderes para receber citação, interpor e desistir de recursos, firmar o contrato e praticar todos os demais atos necessários à participação na licitação e execução do objeto contratado;
- h)** Compromisso subscrito pelas consorciadas de que o consórcio não terá a sua composição modificada sem a prévia e expressa anuência da Prefeitura Municipal de Alagoinhas até o cumprimento do objeto da contratação, mediante a emissão do termo de recebimento definitivo, observado o prazo de duração do consórcio, definido na alínea “c” deste item **5.6.1**.

5.6.2 É vedada a participação de empresa consorciada, na mesma licitação, em mais de um consórcio ou isoladamente, nos termos do artigo 15, inciso IV, da Lei Federal nº 14.133/2021;

5.6.3 O licitante vencedor fica obrigado a promover, antes da celebração do contrato, a constituição e registro do consórcio, nos termos de seu compromisso de constituição.

5.6.4 Cada consorciado, individualmente, deverá atender as exigências relativas à habilitação jurídica e à regularidade fiscal e trabalhista previstas neste Edital.

6. DA PARTICIPAÇÃO NA CONCORRÊNCIA

6.1 Para participar da licitação, a Empresa deve efetuar seu **CRENCIAMENTO** junto ao provedor do sistema que implica a responsabilidade do licitante ou de seu representante legal e a presunção de sua capacidade técnica para realização das transações inerentes a esta Concorrência.

6.2 O uso da senha de acesso pelo licitante é de sua responsabilidade exclusiva, incluindo qualquer transação efetuada diretamente ou por seu representante, não cabendo ao provedor do sistema, ou ao órgão ou entidade responsável por esta licitação, responsabilidade por eventuais danos decorrentes de uso indevido da senha, ainda que por terceiros.

6.3 A perda da senha ou a quebra de sigilo deverão ser comunicadas imediatamente ao provedor do sistema para imediato bloqueio de acesso.

7. DA APRESENTAÇÃO DA PROPOSTA INICIAL

7.1 Como condição para participação na Concorrência, em campo próprio do sistema eletrônico, a licitante declarará:

7.1.1 A inexistência de fato impeditivo para licitar ou contratar com a Administração Pública;

7.1.2 O pleno conhecimento e aceitação das regras e das condições gerais da contratação, constantes do edital;

7.1.3 A responsabilidade pelas transações que forem efetuadas no sistema, assumindo como firmes e verdadeiras;

7.1.4 O cumprimento do disposto no inciso VI do art. 68 da Lei nº 14.133, de 2021;

7.1.5 O cumprimento dos requisitos para a habilitação e a conformidade de sua proposta com as exigências do edital de licitação.

7.1.6 Independente dos termos firmados no sistema eletrônico da concorrência, é imprescindível que o licitante arrematante apresente todas as declarações exigidas no edital sob pena de desclassificação/inabilitação.

7.2 Os licitantes encaminharão, exclusivamente por meio do sistema, sua proposta inicial até a data e o horário estabelecidos para abertura da sessão pública, quando, então, encerrar-se-á automaticamente a etapa de envio.

7.3 O envio da proposta, ocorrerá por meio de chave de acesso e senha.

7.4 Incumbirá ao licitante acompanhar as operações no sistema eletrônico durante a sessão pública da Concorrência, ficando responsável pelo ônus decorrente da perda de negócios, diante da inobservância de quaisquer mensagens emitidas pelo sistema ou de sua desconexão.

7.5 Até a abertura da sessão pública, os licitantes poderão retirar ou substituir a proposta anteriormente inserida ao sistema;

7.6 Nos valores propostos estarão inclusos todos os custos operacionais, encargos previdenciários, trabalhistas, tributários, comerciais e quaisquer outros que incidam direta ou indiretamente no fornecimento dos bens.

7.7 A partir do horário previsto no PREÂMBULO para início da sessão pública da concorrência eletrônica, terá lugar a divulgação das propostas técnicas e de preços recebidas e em perfeita consonância com as especificações e condições estabelecidas no edital, as quais serão classificadas para a próxima etapa.

7.8 Iniciada a sessão pública da concorrência eletrônica, não cabe desistência da proposta sem a devida justificativa.

8. DA ABERTURA DA SESSÃO PÚBLICA, RECEBIMENTO DE PROPOSTAS E FORMULAÇÃO DE LANCES

8.1 A abertura da presente licitação dar-se-á em sessão pública, por meio de sistema eletrônico, na data, horário e local indicados neste Edital.

8.2 A Agente de Contratação verificará as propostas apresentadas, desclassificando, desde logo, aquelas que não estejam em conformidade com os requisitos estabelecidos neste Edital, contenham vícios insanáveis ou não apresentem as especificações técnicas exigidas no Termo de Referência, conforme art. 59 da Lei nº 14.133/2021.

8.3 Será desclassificada a proposta que identifique o licitante.

8.4 A desclassificação será sempre fundamentada e registrada no sistema, com acompanhamento em tempo real por todos os participantes.

8.5 A não desclassificação da proposta não impede o seu julgamento definitivo em sentido contrário, levado a efeito na fase de aceitação.

8.6 O sistema ordenará automaticamente as propostas classificadas, sendo que somente estas participarão da fase de lances.

8.7 O sistema disponibilizará campo próprio para troca de mensagens entre o Agente de Contratação e os licitantes.

8.8 Iniciada a etapa competitiva, os licitantes deverão encaminhar lances exclusivamente por meio do sistema eletrônico, sendo imediatamente informados do seu recebimento e do valor consignado no registro.

8.9 O lance deverá ser ofertado de acordo com o tipo de licitação indicada no preâmbulo deste Edital.

8.10 Os licitantes poderão oferecer lances sucessivos, observando o horário fixado para abertura da sessão e as regras estabelecidas no Edital.

8.11 O licitante somente poderá oferecer lance de valor inferior ou percentual de desconto superior ao último por ele ofertado e registrado pelo sistema.

8.12 O intervalo mínimo de diferença de valores ou percentuais entre os lances, que incidirá tanto em relação aos lances intermediários quanto em relação à proposta que cobrir a melhor oferta deverá ser de R\$ 0,01 (um centavo).

8.13 Será adotado para o envio de lances na licitação o modo de disputa aberto, em que os licitantes apresentarão lances públicos e sucessivos, com prorrogações.

8.14 A etapa de lances da sessão pública terá duração de dez minutos e, após isso, será prorrogada automaticamente pelo sistema quando houver lance ofertado nos últimos dois minutos do período de duração da sessão pública.

8.15 A prorrogação automática da etapa de lances, de que trata o item anterior, será de dois minutos e ocorrerá sucessivamente sempre que houver lances enviados neste período de prorrogação, inclusive no caso de lances intermediários.

8.16 Não havendo novos lances na forma estabelecida nos itens anteriores, a sessão pública encerrar-se-á automaticamente.

8.17 Encerrada a fase competitiva sem que haja a prorrogação automática pelo sistema, poderá o Agente de Contratação, assessorado pela equipe de apoio, justificadamente, admitir o reinício da sessão pública de lances, em prol da consecução do melhor preço.

8.18 Em caso de falha no sistema, os lances em desacordo com os subitens anteriores deverão ser desconsiderados pelo Agente de Contratação.

8.19 Não serão aceitos dois ou mais lances de mesmo valor, prevalecendo aquele que for recebido e registrado primeiro.

8.20 Durante o transcurso da sessão pública, os licitantes serão informados, em tempo real, do valor do menor lance registrado, vedada a identificação do licitante.

8.21 No caso de desconexão com o Agente de Contratação, no decorrer da etapa competitiva da Concorrência, o sistema eletrônico poderá permanecer acessível aos licitantes para a recepção dos lances.

8.22 Quando a desconexão do sistema eletrônico para o Agente de Contratação persistir por tempo superior a dez minutos, a sessão pública será suspensa e terá reinício somente após comunicação expressa do Agente de Contratação aos participantes do certame, publicada no <http://www.portaldecompraspublicas.com.br>, quando serão divulgadas data e hora para a sua reabertura. E será reiniciada somente após decorridas vinte e quatro horas da comunicação do fato pelo Agente de Contratação aos participantes, no sítio eletrônico utilizado para divulgação.

8.23 Caso o licitante não apresente lances, concorrerá com o valor de sua proposta.

8.24 Em relação a itens não exclusivos para participação de microempresas e empresas de pequeno porte, uma vez encerrada a etapa de lances, será efetivada a verificação automática, junto à Receita Federal, do porte da entidade empresarial. O sistema identifica em coluna própria as microempresas e empresas de pequeno porte participantes, procedendo à comparação com os valores da primeira

colocada, se esta for empresa de maior porte, assim como das demais classificadas, para o fim de aplicar-se o disposto nos arts. 44 e 45 da LC nº 123/2006, regulamentada pelo Decreto nº 8.538/2015.

8.25 Nessas condições, as propostas de microempresas e empresas de pequeno porte que se encontrarem na faixa de até 5% (cinco por cento) acima da melhor proposta ou melhor lance serão consideradas empatadas com a primeira colocada.

8.26 A melhor classificada nos termos do item anterior terá o direito de encaminhar uma última oferta para desempate, obrigatoriamente em valor inferior ao da primeira colocada, no prazo de 5 (cinco) minutos controlados pelo sistema, contados após a comunicação automática para tanto.

8.27 Caso a microempresa ou a empresa de pequeno porte melhor classificada desista ou não se manifeste no prazo estabelecido, serão convocadas as demais licitantes microempresa e empresa de pequeno porte que se encontrem naquele intervalo de 5% (cinco por cento), na ordem de classificação, para o exercício do mesmo direito, no prazo estabelecido no subitem anterior.

8.28 No caso de equivalência dos valores apresentados pelas microempresas e empresas de pequeno porte que se encontrem nos intervalos estabelecidos nos subitens anteriores, será realizado sorteio entre elas para que se identifique aquela que primeiro poderá apresentar melhor oferta.

8.29 Quando houver propostas beneficiadas com as margens de preferência em relação ao produto estrangeiro, o critério de desempate será aplicado exclusivamente entre as propostas que fizerem jus às margens de preferência, conforme regulamento.

8.30 A ordem de apresentação pelos licitantes é utilizada como um dos critérios de classificação, de maneira que só poderá haver empate entre propostas iguais (não seguidas de lances), ou entre lances finais da fase fechada do modo de disputa aberto e fechado.

8.31 Em caso de empate entre duas ou mais propostas, serão utilizados os seguintes critérios de desempate, nesta ordem:

8.31.1 disputa final, hipótese em que os licitantes empatados poderão apresentar nova proposta em ato contínuo à classificação;

8.31.2 avaliação do desempenho contratual prévio dos licitantes;

8.31.3 desenvolvimento pelo licitante de ações de equidade entre homens e mulheres no ambiente de trabalho, conforme regulamento;

8.31.4 desenvolvimento pelo licitante de programa de integridade, conforme orientações dos órgãos de controle;

8.32 Persistindo o empate, será assegurada preferência, sucessivamente, aos bens e serviços produzidos ou prestados por:

8.32.1 empresas estabelecidas no território do Estado ou do Distrito Federal do órgão ou entidade da Administração Pública estadual ou distrital licitante ou, no caso de licitação realizada por órgão ou entidade de Município, no território do Estado em que este se localize;

8.32.2 empresas brasileiras;

8.32.3 empresas que invistam em pesquisa e no desenvolvimento de tecnologia no País;

8.32.4 empresas que comprovem a prática de mitigação, nos termos da Lei nº 12.187/2009.

8.33 Encerrada a etapa de envio de lances da sessão pública, o Agente de Contratação deverá encaminhar, pelo sistema eletrônico, contraproposta ao licitante que tenha apresentado o melhor preço, para que seja obtida melhor proposta, vedada a negociação em condições diferentes das previstas neste Edital.

8.34 A negociação será realizada por meio do sistema, podendo ser acompanhada pelos demais licitantes.

9. DO ENCAMINHAMENTO DA PROPOSTA VENCEDORA

9.1 Encerrada a análise quanto à aceitação da proposta, a licitante terá o prazo de 24 (vinte e quatro) horas para o envio da proposta readequada ao último lance e dos documentos de habilitação, disposto no item 10 deste Edital, exclusivamente por meio do sistema eletrônico, não sendo aceito por e-mail ou presencialmente.

9.1.1 Se houver desclassificação, o prazo para o novo arrematante será o mesmo indicado no item 9.1, contado a partir da convocação.

9.2 A proposta deverá ser redigida em língua portuguesa, datilografada ou digitada, em uma via, sem emendas, rasuras, entrelinhas ou ressalvas, devendo a última folha ser assinada e as demais rubricadas pelo licitante ou seu representante legal.

9.3 Planilha de "**Preços Unitários e Global**" (**ANEXO V**), preenchendo os campos destinados aos preços unitários propostos, escritos em algarismos arábicos, calculando os preços parciais e totais. Preço total para a execução do objeto, em moeda corrente nacional, em algarismos e por extenso, apurado à data de sua apresentação, sem inclusão de qualquer encargo financeiro ou previsão inflacionária. O licitante deverá propor um único preço unitário para cada tipo de tarefa ou serviço, de acordo com a planilha orçamentária da **PMA**. Caso contrário, a AGENTE DE CONTRATAÇÃO recalculará a proposta, adotando sempre o menor preço apresentado.

9.3.1 Os preços unitários não poderão ser superiores aos preços unitários constantes na planilha orçamentária, que é parte integrante deste edital. **(SOB PENA DE DESCLASSIFICAÇÃO)**.

9.4 A proposta escrita deverá contemplar a planilha de composição de preços com todos respectivos custos e valores readequados ao valor ofertado e registrado de menor lance, com estipulação do BDI (Bonificação e Despesas Indiretas) bem como apresentar o percentual adotado, incluindo todas as despesas da empresa arrematante para execução do objeto. **(SOB PENA DE DESCLASSIFICAÇÃO)**.

9.5 Nas licitações de obras ou serviços de engenharia, após o julgamento, o licitante vencedor deverá reelaborar e apresentar à Administração, por meio eletrônico, as planilhas com indicação dos quantitativos e dos custos unitários, bem como com detalhamento das Bonificações e Despesas Indiretas (BDI) e dos Encargos Sociais (ES), com os respectivos valores adequados ao valor final da proposta vencedora, admitida a utilização dos preços unitários, no caso de empreitada por preço global, empreitada integral, contratação semi-integrada e contratação integrada, exclusivamente para eventuais

adequações indispensáveis no cronograma físico-financeiro e para balizar excepcional aditamento posterior do contrato.

9.6 A licitante deverá na composição de custos unitários de mão-de-obra observar os pisos salariais normativos da categoria correspondente, fixados por lei, dissídio coletivo, acordos ou convenções coletivas de trabalho no município onde ocorrerá o serviço;

9.7 No caso de existirem itens de serviços repetidos na Planilha Orçamentária de Obras será necessário apresentar apenas uma composição de preços unitários de serviços, referenciando os itens aos quais a composição pertence, sendo necessário entregar as referidas composições na mesma ordem e com os mesmos nomes dos serviços constantes das Planilhas Orçamentária de Obra (Planilha de Preços), assinada por seu representante legal e preferencialmente pelo técnico responsável.

9.8 No caso de obras e serviços de engenharia, serão consideradas inexequíveis as propostas cujos valores forem inferiores a 75% (setenta e cinco por cento) do valor orçado pela Administração, conforme art. 59 inciso V § 4º da Lei Federal nº. 14.133/21.

9.9 A PROPOSTA DE PREÇOS será elaborada, em **Reais**, considerando-se que os serviços serão executados pelo regime de **EMPREITADA POR PREÇO UNITÁRIO**.

9.10 Nos preços propostos serão computadas todas as despesas para a execução dos serviços e considerará a totalidade dos custos do Objeto da presente licitação, tais como: instalação do canteiro de obras; mobilizações e desmobilizações; limpeza ao longo do prazo e ao final do serviço; sinalização; energia; água; percentual de mão-de-obra; materiais; máquinas, veículos e equipamentos (inclusive salários de motoristas e operadores, horas improdutivoas, combustíveis e lubrificantes, custo de manutenção entre outros); encargos das leis trabalhistas e sociais; todos os custos diretos e indiretos; taxas; remuneração; despesas fiscais; lucros e quaisquer despesas extras e necessárias não especificadas neste Edital, mas julgadas essenciais ao cumprimento do Objeto desta licitação.

9.10.1 Nenhuma reivindicação para pagamento adicional será considerada se decorrer de erro ou má interpretação do Objeto da licitação ou do Edital. Considerar-se-á que os preços unitários e globais propostos, são completos e suficientes para custear integralmente os serviços que a eles correspondem.

9.11 As regras para cotação do preço global são as seguintes:

9.11.1 Os preços unitários e globais a serem propostos pelas empresas licitantes, correspondentes às quantidades fornecidas, serão cotados em **Reais**.

9.12 O AGENTE DE CONTRATAÇÃO, no julgamento das Propostas de Preços, poderá determinar que sejam promovidas retificações decorrentes de erros em operações aritméticas, tais como:

9.12.1 Erro de multiplicação do valor unitário, pela quantidade correspondente: será retificado, mantendo-se o preço unitário e a quantidade, corrigindo-se o valor total;

9.12.2 Erro de adição será retificado, conservando-se as parcelas e corrigindo-se a soma;

9.12.3 Erro de transcrição será corrigido, mantendo-se sempre o preço unitário e as quantidades previstas, alterando-se o valor final.

9.12.4 Erro no preço total será corrigido de acordo com o disposto nas letras acima.

9.12.5 Em caso de incompatibilidade do valor especificado na proposta, entre o valor numérico e o escrito por extenso, prevalecerá o valor por extenso.

9.12.6 O AGENTE DE CONTRATAÇÃO poderá, a seu exclusivo critério, solicitar das Licitantes que prestem esclarecimentos quanto aos documentos referentes à Proposta de Preços, desde que as informações não alterem os preços apresentados e não correspondam a documentos que, originariamente, deveriam constar da proposta. O não atendimento ao estabelecido implicará na desclassificação da **LICITANTE**.

9.13 Considerar-se-á que os preços fixados pelo licitante são completos e suficientes para assegurar a justa remuneração de todas as etapas dos serviços, da utilização dos equipamentos e da aquisição de materiais e contratação de mão de obra. Considerar-se-á, assim, que a não indicação no conjunto de composições de custos unitários de qualquer insumo ou componente necessário para a execução dos serviços conforme projetado significa tacitamente que seu custo está diluído pelos demais itens componentes dos custos unitários, itens estes julgados necessários e suficientes, e não ensejarão qualquer alteração contratual sob esta alegação.

9.14 Fica entendido que os projetos, as especificações e toda documentação relativa à obra são complementares entre si, de modo que qualquer detalhe mencionado em um documento e omitido em outro, será considerado especificado e válido.

9.15 Para efeito de contratação prevalecerá o **MENOR PREÇO** e o mesmo corresponderá ao valor total a ser pago pela execução das obras, em conformidade com os projetos e especificações fornecidas pela **PMA**, partes integrantes do Edital, bem como com a realidade e as condições do local das obras, não cabendo, portanto, qualquer reivindicação por parte do contratado, com fundamento em erro de cálculo e ou quantidade de serviços e ou de preços, entendendo-se obrigado o licitante a executar a obra pelo preço ofertado.

9.16 Os valores propostos pela CONTRATADA deverão incluir os ônus e obrigações correspondentes às legislações tributárias, comercial, previdenciária e trabalhista, inclusive os decorrentes de acordos, dissídios ou convenções coletivas, e previdenciárias. A CONTRATADA responderá, também, por todos os danos e prejuízos que, a qualquer título, causar a terceiros, às concessionárias de serviços, em virtude da execução das obras e serviços a seu encargo, respondendo por si e por seus sucessores.

9.17 A proposta final deverá ser documentada nos autos e será levada em consideração no decorrer da execução do contrato e aplicação de eventual sanção à Contratada, se for o caso.

9.18 A oferta deverá ser firme e precisa, limitada, rigorosamente, ao objeto deste Edital, sem conter alternativas de preço ou de qualquer outra condição que induza o julgamento a mais de um resultado, sob pena de desclassificação.

9.19 A proposta deverá obedecer aos termos deste Edital e seus Anexos, não sendo considerada aquela que não corresponda às especificações ali contidas ou que estabeleça vínculo à proposta de outro licitante.

9.20 Será desclassificada a proposta vencedora que:

- a) contiver vícios insanáveis;
- b) não obedecer às especificações técnicas contidas no Termo de Referência, neste Edital e seus Anexos;
- c) apresentar preços inexequíveis ou permanecerem acima do preço máximo definido para a contratação;
- d) não tiverem sua exequibilidade demonstrada, quando exigido pela Administração;
- e) apresentar desconformidade com quaisquer outras exigências deste Edital ou seus anexos, desde que insanável.

9.21 Se houver indícios de inexequibilidade da proposta de preço, ou em caso da necessidade de esclarecimentos complementares, poderão ser efetuadas diligências, para que a empresa comprove a exequibilidade da proposta.

9.22 Será adotado o modo de disputa **ABERTO**, conforme Art. 56, Inciso I da Lei Federal 14.133/21.

10. APRESENTAÇÃO DOS DOCUMENTOS DE HABILITAÇÃO

10.1 Na presente licitação, a fase de habilitação sucederá as fases de apresentação de propostas e lances e de julgamento.

10.2 Será exigida a apresentação dos documentos de habilitação apenas pelo licitante vencedor no prazo de **24 (vinte e quatro) horas**.

10.3 Se houver desclassificação, o prazo para o novo arrematante será o mesmo indicado no item **10.2**, contado a partir da convocação.

10.4 Os licitantes deverão encaminhar, por meio do sistema eletrônico, a documentação relacionada nos itens a seguir, para fins de habilitação:

10.5 HABILITAÇÃO JURÍDICA:

- a) Registro comercial, no caso de empresa individual;
 - a1)** Ato constitutivo, estatuto social publicado de acordo com a Lei Federal nº 6.404/76 ou contrato social em vigor e alterações, devidamente registrado e consolidado, em se tratando de sociedades comerciais, e, no caso de sociedades por ações, acompanhado de documentos de eleição de seus administradores.
 - a2)** Inscrição do ato constitutivo, no caso de sociedades civis, acompanhada de prova de diretoria em exercício.
 - a3)** Decreto de autorização, no caso de empresa ou sociedade estrangeira em funcionamento no País, e ato de registro ou autorização para funcionamento expedido pelo órgão competente, quando a atividade assim o exigir.
- b) Documento de identificação ou outro equivalente do sócio administrador da empresa.

10.6 REGULARIDADE FISCAL, SOCIAL E TRABALHISTA:

- a) Prova de inscrição no Cadastro Nacional de Pessoa Jurídica (CNPJ);

- b)** Prova de inscrição estadual e/ou municipal, se houver do domicílio ou sede do licitante, ou outra equivalente, na forma da lei.
- c)** Prova de regularidade com as Fazendas Federal (conjunta com a Dívida ativa da União e INSS), Estadual e Municipal da sede da licitante;
- d)** Prova de regularidade com o Fundo de Garantia por Tempo de Serviço (FGTS), mediante a apresentação de Certificado de Regularidade de Situação/CRF;
- e)** Prova de regularidade com a Justiça Trabalhista, mediante a apresentação de Certidão Negativa de Débitos Trabalhistas (CNDT), em conformidade com a Lei Federal nº 12.440/2011.
- f)** Declaração de cumprimento ao disposto no inciso XXXIII do art. 7º da Constituição Federal (**ANEXO VI**).

10.6.1 Para efeito da validade das certidões de regularidade fiscal, se outro prazo não constar da lei ou do próprio documento, será considerado o lapso de 30 (trinta) dias entre a data de sua expedição e a data da realização da licitação.

10.6.2 Se houver desclassificação, as certidões do novo arrematante deverão estar válidas ao dia da sua convocação.

10.7 QUALIFICAÇÃO ECONÔMICO-FINANCEIRA:

- a)** Certidão negativa de falência expedida pelo distribuidor da sede do licitante válida à data do certame. Caso o documento não consigne prazo de validade, será considerada válida a certidão com data de expedição ou revalidação dos últimos 30 (trinta) dias anteriores à data da realização da licitação.
- b)** Balanço patrimonial e demonstrações contábeis dos 2 (dois) últimos exercícios sociais, já exigíveis e apresentados na forma da lei, que comprovem a boa situação financeira da empresa, podendo ser atualizado por índices oficiais, quando encerrados há mais de 03 (três) meses da data da apresentação da proposta, vedada a sua substituição por balancetes ou balanços provisórios. A licitante apresentará, conforme o caso, publicação no Diário Oficial ou Jornal de Grande Circulação do Balanço ou cópia reprográfica das páginas do Livro Diário numeradas sequencialmente onde foram transcritos o Balanço e a Demonstração de Resultado, com os respectivos Termos de Abertura e Encerramento registrados na Junta Comercial e Certidão de Regularidade Profissional, emitida pelo Conselho Regional de Contabilidade em nome do contabilista responsável pela confecção do documento, ou no caso de empresas sujeitas à tributação com base no lucro real, o Balanço Patrimonial e Demonstração de Resultado emitido através do Sistema Público de Escrituração Digital – SPED, contendo Recibo de Entrega do Livro, os Termos de Abertura, Encerramento e Autenticação, podendo este último ser substituído pela Etiqueta da Junta Comercial ou Órgão de Registro.
 - b1)** No caso de empresa recém-constituída (há menos de 01 (um) ano) deverá apresentar o Balanço de Abertura devidamente registrado na Junta Comercial.
 - b2)** No caso de empresa constituída a menos de 02 (dois) anos, deverá apresentar Balanço patrimonial e demonstrações contábeis devidamente registrado na Junta Comercial apenas do último exercício.

b3) Entende-se por “último exercício social já exigível” aquele para o qual já se esgotou o prazo para a apresentação do Balanço Patrimonial e Demonstração do Resultado para a Receita Federal.

c) A boa situação econômico-financeira da LICITANTE deverá ser demonstrada através dos seguintes índices:

c1) ILC = Índice de Liquidez Corrente maior ou igual a 1,00, calculado pela seguinte fórmula:

$$\text{ILC} = \frac{\text{AC}}{\text{PC}}, \text{ onde:}$$

AC = ATIVO CIRCULANTE

PC = PASSIVO CIRCULANTE

c2) IEG = Índice de Endividamento Geral, menor ou igual a 0,8, calculado pela seguinte fórmula:

$$\text{IEG} = \frac{\text{PC} + \text{ELP}}{\text{AT}}, \text{ onde:}$$

PC = PASSIVO CIRCULANTE

ELP = EXIGÍVEL A LONGO PRAZO

AT = ATIVO TOTAL

c3) Os índices de que trata os subitens acima serão calculados e assinado por profissional habilitado da área contábil, devendo conter a indicação do seu nome e do número de registro no Conselho Regional de Contabilidade no documento de apresentação dos cálculos.

10.7.1 Caso conste no Balanço Patrimonial o cálculo de todos os índices solicitados na alínea c), a declaração será dispensada.

10.7.2 No caso de empresa recém-constituída fica dispensada os índices solicitados na alínea d).

10.7.3 O balanço referente ao último exercício encerrado deve estar acompanhado da publicação em Diário Oficial deste quando se tratar de Sociedade Anônima.

10.7.4 Os valores financeiros acima referidos poderão ser atualizados para a data da licitação pelo índice oficial (IGP-DI), devendo, neste caso ser apresentada a respectiva memória de cálculo.

10.7.5 Quando se tratar de empresa individual ou sociedade por cotas de responsabilidade limitada, a PMA se reservará o direito de exigir a apresentação do livro diário onde o balanço fiscal foi transcrito, para feito de extração dos parâmetros para o julgamento e verificação dos valores apresentados e calculados pelos licitantes.

10.8 QUALIFICAÇÃO TÉCNICA:

10.8.1 Qualificação Técnica será comprovada mediante a apresentação dos seguintes documentos:

a) Certidão de Registro da LICITANTE no Conselho Regional de Engenharia e Agronomia – CREA, ou CAU – Conselho de Arquitetura e Urbanismo.

b) Certidão do(s) responsável(is) técnico(s) no Conselho Regional de Engenharia e Agronomia – CREA, ou CAU – Conselho de Arquitetura e Urbanismo.

c) Apresentação do(s) profissional(is) abaixo indicado(s), devidamente registrado(s) no conselho profissional competente, detentor de atestado de responsabilidade técnica por execução de obra ou serviço de características semelhantes, também abaixo indicado:

c1) Engenheiro Civil;

c2) Arquiteto;

c3) O(s) profissional(is) indicado(s) na forma supra deverá(ão) participar da obra ou serviço objeto do contrato, e será admitida a sua substituição por profissionais de experiência equivalente ou superior, desde que aprovada pela Administração.

d) A comprovação de que os profissionais integram a Equipe Técnica da empresa será feita com os seguintes documentos:

d1) Profissional registrado:

1) Carteira Profissional de Trabalho (C.T.P.S) ou Ato Constitutivo no caso de Dirigentes, ou;

2) Ficha de Registro de Empregado, ou;

3) Guia de FGTS relativa ao mês anterior da entrega das propostas;

d2) Profissional contratado:

1) Contrato Social, Estatuto ou Ato Constitutivo, no caso de sócio, ou;

2) Contrato de Prestação de Serviços, com data de assinatura anterior à da abertura dos envelopes da licitação, ou;

3) Termo de Compromisso assinado pelo profissional, com data anterior à da abertura dos envelopes da licitação.

Observações:

No caso de contrato de prestação de serviços ou termo de compromisso – obrigatório o reconhecimento de firma das assinaturas (CONTRATANTE E CONTRATADO), que poderá ser dispensada apenas nos termos do art. 3º Inciso I da Lei nº 13.726, de 8 de Outubro de 2018;

No caso de sócio - é dispensável a apresentação do contrato;

No caso de apresentação de Carteira de Trabalho - original mais fotocópia ou fotocópia já autenticada das páginas onde constem a foto, dados pessoais, registro da empresa contratante e remuneração atualizada;

No caso de apresentação de ficha de registro de empregados - na ficha deve constar a foto, dados pessoais, empresa contratante, remuneração, carimbo da empresa e assinatura do responsável pelo RH (Recursos Humanos) ou Representante Legal da empresa;

e) Comprovação de aptidão para execução de serviço de complexidade tecnológica e operacional equivalente ou superior com o objeto desta contratação, ou com o item pertinente, por meio da

apresentação de certidões ou atestados, por pessoas jurídicas de direito público ou privado, ou regularmente emitido (s) pelo conselho profissional competente, quando for o caso.

e1) Será admitida, para fins de comprovação de quantitativo mínimo, a apresentação e o somatório de diferentes atestados executados de forma concomitante.

e2) Os atestados de capacidade técnica poderão ser apresentados em nome da matriz ou da filial da empresa licitante.

e3) O licitante disponibilizará todas as informações necessárias à comprovação da legitimidade dos atestados, apresentando, quando solicitado pela Administração, cópia do contrato que deu suporte à contratação, endereço atual da contratante e local em que foi executado o objeto contratado, dentre outros documentos.

e4) Caso admitida a participação de cooperativas, será exigida a seguinte documentação complementar:

- I. A relação dos cooperados que atendem aos requisitos técnicos exigidos para a contratação e que executarão o contrato, com as respectivas atas de inscrição e a comprovação de que estão domiciliados na localidade da sede da cooperativa, respeitado o disposto nos arts. 4º, inciso XI, 21, inciso I e 42, §§2º a 6º da Lei n. 5.764, de 1971;
- II. A declaração de regularidade de situação do contribuinte individual – DRSCI, para cada um dos cooperados indicados;
- III. A comprovação do capital social proporcional ao número de cooperados necessários à prestação do serviço;
- IV. O registro previsto na Lei n. 5.764, de 1971, art. 107;
- V. A comprovação de integração das respectivas quotas-partes por parte dos cooperados que executarão o contrato;
- VI. Os seguintes documentos para a comprovação da regularidade jurídica da cooperativa: a) ata de fundação; b) estatuto social com a ata da assembleia que o aprovou; c) regimento dos fundos instituídos pelos cooperados, com a ata da assembleia; d) editais de convocação das três últimas assembleias gerais extraordinárias; e) três registros de presença dos cooperados que executarão o contrato em assembleias gerais ou nas reuniões seccionais; f) ata da sessão que os cooperados autorizaram a cooperativa a contratar o objeto da licitação; g) e a última auditoria contábil-financeira da cooperativa, conforme dispõe o art. 112 da Lei n. 5.764, de 1971, ou uma declaração, sob as penas da lei, de que tal auditoria não foi exigida pelo órgão fiscalizador.

f) Para comprovação de aptidão Técnico-Profissional, o licitante deverá possuir em seu quadro permanente na data prevista para entrega da Proposta, Profissional de Nível Superior ou outro devidamente reconhecido pela entidade competente, reconhecido(s) pelo CREA, detentor(es) de Atestado(s) de Responsabilidade Técnica, devidamente registrado(s) no CREA da região onde os serviços foram executados, acompanhados(s) da(s) respectiva(s) Certidão(ões) de Acervo Técnico – CAT, expedidas por este(s) Conselho(s), que comprove(m) ter o(s) Profissional(is), executado para

órgão ou entidade da Administração Pública direta ou indireta, Federal Estadual, Municipal ou do Distrito Federal, ou ainda, para empresa privada, os seguintes serviços:

ITEM	SERVIÇO	UNIDADE
01	TELHAMENTO COM TELHA METÁLICA	M ²
02	TRAMA DE MADEIRA EMPARELHADA	M ²
03	ALVENARIA DE BLOCO CERÂMICO	M ²

g) Para comprovação de aptidão Técnico-Operacional, deverão ser apresentados atestados que demonstrem o desempenho de atividades pertinente e compatível em características, quantidades e prazos, com o objeto da licitação, fornecidos por pessoas jurídicas de direito público ou privado em favor da licitante, em que fique demonstrada a execução dos seguintes serviços, observados as respectivas quantidades mínimas:

ITEM	SERVIÇO	UNIDADE	QTD
01	TELHAMENTO COM TELHA METÁLICA	M ²	200,00
02	TRAMA DE MADEIRA EMPARELHADA	M ²	105,00
03	ALVENARIA DE BLOCO CERÂMICO	M ²	230,00

h) Declaração de que o licitante tomou conhecimento de todas as informações e das condições locais para o cumprimento das obrigações objeto da licitação **(ANEXO VI)**.

10.9 DOCUMENTAÇÃO COMPLEMENTAR

a) Declaração de que não incorre nas condições impeditivas do art. 14 da Lei Federal nº 14.133/21 **(ANEXO VI)**;

b) Declaração de que atende aos requisitos de habilitação, declarando que responderá pela veracidade das informações prestadas, na forma da lei (em atendimento ao inciso I do art. 63 da Lei nº 14.133/2021) **(ANEXO VI)**;

c) Declaração de que cumpre as exigências de reserva de cargos para pessoa com deficiência e para reabilitado da Previdência Social, previstas em lei e em outras normas (em atendimento ao inciso IV do art. 63 da Lei nº 14.133/2021) **(ANEXO VI)**;

d) Declaração de que, no ano calendário de realização da licitação, ainda não tenham celebrado contratos com a Administração Pública cujos valores somados extrapolem a receita bruta máxima admitida para fins de enquadramento como empresa de pequeno porte (somente para microempresas e às empresas de pequeno porte) **(ANEXO VI)**;

e) Declaração de que suas propostas econômicas compreendem a integralidade dos custos para atendimento dos direitos trabalhistas assegurados na Constituição Federal, nas leis trabalhistas, nas normas infralegais, nas convenções coletivas de trabalho e nos termos de ajustamento de conduta vigentes na data de entrega das propostas **(ANEXO VI)**;

f) Declaração do responsável técnico de que tem pleno conhecimento das condições e peculiaridades inerentes a natureza dos trabalhos, assumindo total responsabilidade por esse fato e informando que não o utilizará para quaisquer questionamentos futuros que ensejem avenças técnicas ou financeiras com o órgão licitador, conforme **ANEXO VII**.

g) O Atestado de Visita deverá ser expedido em nome do Responsável Técnico ou outro preposto designado pela empresa, o qual fará a visita no horário de expediente da Secretaria, emitido pela PMA. **(FACULTADO)**. A visita deverá ser agendada com antecedência de pelo menos 01 (um) dia antes do certame, sendo de segunda à sexta-feira, das 08:00 às 12:00 horas e das 14:00 às 17:00h, através da Secretaria Municipal de Obras e Projetos – SEOP, situada na Avenida Murilo Cavalcante, S/N, Kennedy – Alagoins-Ba, (Em Frente à AABB), e-mail: obras@seop.alagoins.ba.gov.br, **(ANEXO VIII)**. **OBS: CASO O LICITANTE OPTE POR NÃO REALIZAR A VISITA TÉCNICA, DEVERÁ APRESENTAR OBRIGATORIAMENTE A DECLARAÇÃO DO RESPONSÁVEL TÉCNICO MENCIONADA NO ITEM 10.9 LETRA F.**

h) Declaração de dados do representante legal para assinatura do Contrato **(ANEXO IX)**. **(FACULTADO)**;

i) Alvará de Funcionamento, expedido pela Prefeitura da sede do Licitante, em plena validade.

10.9.1 A licitante deverá apresentar e seguir todos os anexos deste edital, o não cumprimento acarretará inabilitação da licitante.

10.9.2 Os documentos deverão, preferencialmente, ser apresentados ordenadamente, numerados sequencialmente por item da habilitação, de modo a facilitar sua análise.

10.9.3 A apresentação de declaração falsa pelo licitante acarretará a aplicação da penalidade prevista no **item 19 – DAS INFRAÇÕES E DAS SANÇÕES ADMINISTRATIVAS**, deste edital.

10.9.4 Se a matriz participar da licitação, todos os documentos devem ser apresentados em seu nome e de acordo com o seu CNPJ. Se a filial participar da licitação, todos os documentos devem ser apresentados em seu nome e de acordo com o seu CNPJ. (Exceto aquelas certidões expedidas em nome da matriz que são validas para as filiais)

10.9.5 Havendo alguma restrição na comprovação da regularidade fiscal, será assegurado à microempresa e empresa de pequeno porte que comprovar a sua condição para o caso, na fase de credenciamento, e, que for declarado o vencedor do certame, o prazo de 05 (cinco) dias úteis, prorrogáveis por igual período, a critério da Administração Pública, para a regularização da documentação, pagamento ou parcelamento do débito, e emissão de eventuais certidões negativas ou positivas com efeito de certidão negativa, visando a sua habilitação no certame.

10.9.6 A não-regularização da documentação, no prazo previsto no subitem anterior, implicará decadência do direito à contratação, sem prejuízo das sanções previstas no art. 156 da Lei Federal nº 14.133/2021, e suas alterações posteriores, sendo facultado à Administração convocar os licitantes remanescentes, na ordem de classificação, para a assinatura do contrato, ou revogar a licitação.

10.9.7 Será inabilitado o licitante que não comprovar sua habilitação, seja por não apresentar quaisquer dos documentos exigidos, ou apresentá-los em desacordo com o estabelecido neste Edital.

11. DECLARAÇÃO DE VENCEDOR E RECURSOS

11.1 Após análise das propostas técnicas e de preços e constatado a aceitação ou não das mesmas, quanto ao atendimento das exigências fixadas no edital, o sistema permanecerá aberto por 10 (dez) minutos para que qualquer licitante manifeste imediatamente a intenção de recurso, sendo que a falta de manifestação imediata importará na decadência do direito de recurso, **conforme art. 165, inciso I letra b) da Lei Federal nº 14.133/21.**

11.1.1 Manifestada a intenção de recorrer, por qualquer dos licitantes, será concedido o prazo de 03 (três) dias úteis para a apresentação das razões do recurso. Os demais licitantes se quiserem apresentar contrarrazões, deverão considerar igual prazo, cuja contagem terá início na data de intimação pessoal ou de divulgação da interposição do recurso.

11.2 Após análise da documentação de habilitação e constatado que o proponente da melhor oferta aceitável atende às exigências fixadas no edital, o licitante será declarado vencedor, **conforme art. 165, inciso I letra c) da Lei Federal nº 14.133/21.**

11.2.1 A declaração de vencedor do certame será previamente comunicada no sistema eletrônico.

11.3 Declarado o vencedor, ao final da sessão, o sistema permanecerá aberto por 10 (dez) minutos para que qualquer licitante manifeste imediatamente a intenção de recurso, sendo que a falta de manifestação imediata importará na decadência do direito de recurso e, conseqüentemente, na declaração de licitante vencedor.

11.3.1 Manifestada a intenção de recorrer, por qualquer dos licitantes, será concedido o prazo de 03 (três) dias úteis para a apresentação das razões do recurso. Os demais licitantes se quiserem apresentar contrarrazões, deverão considerar igual prazo, cuja contagem terá início na data de intimação pessoal ou de divulgação da interposição do recurso.

11.3.2 O exame, a instrução e o encaminhamento dos recursos à autoridade superior do órgão ou entidade promotora da licitação, serão realizados pelo AGENTE DE CONTRATAÇÃO no prazo de até 03 (três) dias úteis.

11.3.3 A autoridade superior do órgão promotor da Concorrência deverá decidir o recurso no prazo máximo de 10 (dez) dias úteis, contado do recebimento dos autos.

11.3.4 O acolhimento do recurso importará a invalidação apenas dos atos insuscetíveis de aproveitamento.

11.4 Estando classificadas e habilitadas microempresas ou empresas de pequeno porte, beneficiárias do regime diferenciado da Lei Complementar nº 123/06, cuja habilitação foi procedida com a ressalva de existência de restrição fiscal, deverá ser feita prova da efetiva regularização da documentação no

prazo de 05 (cinco) dias úteis, cujo termo inicial corresponderá à data em que declarado o vencedor, prorrogável, por igual período, a critério da Administração Pública.

11.5 Não restando comprovada a satisfação da regularidade fiscal, a licitante será declarada inabilitada, sem prejuízo da aplicação das sanções previstas na legislação pertinente.

12. DA ADJUDICAÇÃO E HOMOLOGAÇÃO

12.1 Julgados eventuais recursos administrativos, ou não tendo havido sua interposição, a autoridade superior adjudicará objeto do certame à licitante vencedora e homologará o procedimento licitatório, conforme art. 71 inciso IV da Lei Federal nº. 14.133/2021.

13. GARANTIAS DE EXECUÇÃO

13.1 Como garantia para a completa execução das obrigações contratuais e da liquidação das multas convencionais, fica estipulada uma "Garantia de Fiel Execução" no montante de 5% (cinco por cento) do valor do Contrato, em espécie, Seguro Garantia ou Fiança Bancária, a critério da CONTRATADA.

13.2 Não será aceita a prestação de garantia que não cubra todos os riscos ou prejuízos eventualmente decorrentes da execução do contrato, tais como a responsabilidade por multas e obrigações trabalhistas, previdenciárias ou sociais.

13.3 Nas contratações de obras e serviços de engenharia, será exigida garantia adicional do licitante vencedor cuja proposta for inferior a 85% (oitenta e cinco por cento) do valor orçado pela Administração, equivalente à diferença entre este último e o valor da proposta, sem prejuízo das demais garantias exigíveis de acordo com o §5º do Artigo 59 da Lei Federal nº 14.133/2021.

13.4 No caso de garantia na modalidade de fiança bancária deverá constar expressa renúncia do fiador aos benefícios do artigo 827 do Código Civil.

13.5 Nas contratações de serviços e fornecimentos contínuos com vigência superior a 1 (um) ano, assim como nas subsequentes prorrogações, será utilizado o valor anual do contrato para definição e aplicação dos percentuais previstos no artigo 98 da Lei Federal nº. 14.133/2021.

13.6 Se o valor da garantia for utilizado, total ou parcialmente, pela Contratante, para compensação de prejuízo causado no decorrer da execução contratual por conduta da Contratada, esta deverá proceder à respectiva reposição no prazo de 10 (dez) dias úteis, contados da data em que tiver sido notificada.

13.7 Após a execução do contrato, constatado o regular cumprimento de todas as obrigações a cargo da Contratada, a garantia por ela prestada será liberada ou restituída e, quando em dinheiro, atualizada monetariamente, deduzidos eventuais valores devidos à Contratante.

13.8 Após a assinatura do Termo de Encerramento Físico do Contrato será devolvida a "Garantia de Fiel Execução", uma vez verificada a perfeita execução das obras/serviços e demais obrigações contratuais.

13.9 A garantia deverá ser depositada em instituição financeira oficial, credenciada pelo **MUNICÍPIO**, em conta remunerada que poderá ser movimentada somente por ordem do **MUNICÍPIO**.

13.10 Em caso de rescisão contratual, a devolução da garantia contratual à CONTRATADA ocorrerá nas situações amparadas pelo §2º, Art. 138, da Lei Federal nº 14.133/2021.

13.11 É condição inafastável **para assinatura do contrato** a prestação de garantia a execução do mesmo.

14. DO CONTRATO

14.1 Após a homologação do resultado da licitação pela autoridade competente a Administração deverá verificar a regularidade fiscal do contratado, consultar o Cadastro Nacional de Empresas Inidôneas e Suspensas (CEIS) e o Cadastro Nacional de Empresas Punidas (CNEP), emitir as certidões negativas de inidoneidade, de impedimento e de débitos trabalhistas e juntá-las ao respectivo processo.

14.2 O adjudicatário será convocado para assinar o contrato no prazo de até 05 (cinco) dias corridos, a partir da data da homologação, sob pena de decair do direito à contratação, sem prejuízo das sanções previstas na Lei 14.133/2021.

14.3 O contrato a ser firmado obedecerá à minuta constante no **ANEXO X** deste Edital.

14.4 A empresa a ser contratada ficará obrigada a aceitar nas mesmas condições contratuais, acréscimos ou supressões de até 25% (vinte e cinco por cento) do valor e quantitativos iniciais atualizados do contrato.

14.5 Na ocorrência do não comparecimento do(s) licitante(s) vencedor (es), no prazo estipulado acima, poderá a Administração convocar os licitantes remanescentes na ordem de classificação, para fazê-lo em igual prazo e nas mesmas condições propostas pelo primeiro classificado, inclusive quanto aos preços devidamente atualizados, ou revogar a licitação, independentemente das consequências previstas na Lei Federal nº 14.133/2021.

14.6 A execução do objeto não poderá ser cedida, transferida ou subcontratada, no todo ou em parte, sem a prévia e expressa anuência da Contratante.

14.7 O(s) contrato(s) terá (ão) o prazo de **06 (seis) meses, a partir da data da sua assinatura.**

14.8 Como condição para celebração do contrato, o licitante vencedor deverá manter e comprovar todas as condições de habilitação exigidas neste certame.

14.9 Se o licitante vencedor, convocado dentro do prazo de validade de sua proposta, não celebrar o contrato, é facultado à Administração, sem prejuízo da aplicação das sanções previstas na legislação pertinente, examinar e verificar a aceitabilidade das propostas subsequentes, na ordem de classificação, bem como o atendimento, pelo licitante, das condições de habilitação, procedendo à contratação.

14.10 Na convocação dos remanescentes, será observada a classificação final na sessão originária da Concorrência, devendo os convocados apresentarem os documentos de habilitação cuja validade tenha-se expirado no prazo transcorrido da data da primeira reunião.

14.11 Somente será considerado habilitado o licitante que houver preenchido os requisitos de habilitação na data da primeira sessão e que apresentar, na segunda sessão, os documentos que porventura

estiverem vencidos.

14.12 Os licitantes remanescentes convocados na forma dos subitens anteriores se obrigam a atender à convocação e a assinar o contrato respectivo de acordo com a proposta que apresentou, no prazo fixado pela Comissão Permanente de Licitações, ressalvados os casos de vencimento das respectivas propostas, sujeitando-se às penalidades cabíveis no caso de recusa ou de não atendimento das condições de habilitação.

14.13 São da exclusiva responsabilidade da **CONTRATADA**, os ônus e obrigações correspondentes às legislações tributárias e trabalhistas, inclusive os decorrentes de acordos, dissídios ou convenções coletivas, e previdenciárias, que correrão por sua exclusiva conta. A **CONTRATADA** responderá, também, por todos os danos e prejuízos que, a qualquer título, causar a terceiros, às concessionárias de serviços públicos, em virtude da execução dos serviços a seu encargo, respondendo por si e por seus sucessores.

14.14 A Fiscalização da execução dos serviços será indicada pela SEOP, devendo a **CONTRATADA** submeter-se a todas as medidas, processos e procedimentos de Fiscalização adotados. Os atos da Fiscalização, inclusive inspeções e testes executados ou atestados pela SEOP ou por seus prepostos, não eximem a **CONTRATADA** de suas obrigações, no que se refere ao cumprimento do projeto e de suas especificações, nem de quaisquer de suas responsabilidades legais e contratuais, bem como aquelas responsabilidades vinculadas à qualidade dos serviços executados, que deverão obedecer a todas as normas técnicas pertinentes e àquelas expedidas pela ABNT - Associação Brasileira de Normas Técnicas ou Normas Internacionais equivalentes.

14.15 Os motivos de força maior que possam justificar a suspensão da contagem de prazo, com a prorrogação do Contrato, somente serão considerados quando apresentados na ocasião das respectivas ocorrências. Não serão considerados quaisquer pedidos de suspensão da contagem de prazo, baseados em greve, em ocorrências não aceitas pela Fiscalização na época do evento, ou apresentadas intempestivamente.

14.16 A **CONTRATADA** se obriga a manter constante e permanente vigilância sobre os serviços executados, até a sua aceitação provisória, bem como sobre os materiais e equipamentos, cabendo-lhe todas as responsabilidades por qualquer perda ou dano que venham aqueles a sofrer.

15. RESCISÃO CONTRATUAL

15.1 Este contrato poderá ser rescindido unilateralmente pelo CONTRATANTE, respeitado o devido processo legal, e sem que assista à contratada direito a qualquer indenização, nas seguintes hipóteses:

- a)** Inadimplemento pela contratada de quaisquer das cláusulas e condições aqui estabelecidas;
- b)** Atraso no cumprimento das “ordens de serviços”;
- c)** Superveniência de incapacidade financeira da CONTRATADA devidamente comprovada;
- d)** Falência, liquidação judicial ou extrajudicial, ou concordata da CONTRATADA, requeridas ou decretadas;

e) Cessão total ou parcial deste contrato e dos créditos dele decorrentes, sem prévia e escrita autorização do CONTRATANTE.

f) Dissolução total da CONTRATADA.

15.2 Rescindido o contrato, por quaisquer destes motivos, a CONTRATADA terá direito, apenas, ao pagamento dos serviços efetivamente prestados e aceitos.

15.3 Ficará o presente contrato rescindido, de pleno direito, independentemente de aviso ou interpelação judicial ou extrajudicial, e sem prejuízo das sanções cabíveis nos casos enumerados no Art.156 da 14.133/2021.

16. DAS MEDIÇÕES

16.1 As medições dos serviços obedecerão ao Cronograma Físico Financeiro da PMA.

16.2 A cada alteração contratual necessária, por acréscimo ou redução do Objeto, valor ou prazo do Contrato, observado o limite legal de até 25% (vinte e cinco por cento) do valor inicial atualizado do Contrato, serão estabelecidos novos Cronogramas Físico e Financeiro, arbitrados motivadamente pela PMA, de modo a respeitar proporcionalmente o aumento de encargos ao particular.

16.3 Os critérios específicos para medição dos serviços e liberação para faturamento, serão de acordo com as Especificações Técnicas e Critérios de Medição e Pagamento, deste Edital.

16.4 A **CONTRATADA** obriga-se a executar os eventuais serviços não constantes da Planilha Orçamentária, mas necessários à realização dos serviços contratados. Esses serviços serão Objeto de Termo de Aditamento Contratual, com os respectivos preços unitários compostos pela SEOP, observado o disposto no **item 9.10** deste Edital.

16.5 Não serão considerados nas medições quaisquer serviços executados, mas não discriminados na Planilha Orçamentária, ou em suas eventuais alterações no curso do Contrato.

16.6 Poderão ser realizadas medições intermediárias, a critério da SEOP.

16.7 A medição final corresponderá a no mínimo 5% (cinco por cento) do valor atualizado do Contrato e só será liberada após a aceitação definitiva dos serviços.

17. FORMA DE PAGAMENTO

17.1 O pagamento será efetuado pela Administração para a empresa a ser contratada da seguinte forma: mensalmente, conforme fornecimento, **exclusivamente através de crédito em conta especificada pelo credor e mantida em instituição financeira indicada pela SEFAZ (conforme Decreto Municipal nº 4.914/2018)**.

17.2 Os pagamentos serão efetuados de acordo com o estabelecido no Decreto Municipal nº 6.101/2024, devendo ser obedecida a ordem cronológica de pagamentos de obrigações de natureza contratual e onerosa firmados pela Administração Pública, devendo cada unidade gestora manter listas consolidadas de credores, classificadas por fonte diferenciada de recursos e organizadas pela ordem cronológica de antiguidade dos referidos créditos liquidados. Os credores de obrigações de baixo valor serão ordenados

separadamente, por fonte diferenciada de recursos, em lista classificatória especial de pequenos credores. Consideram-se de baixo valor as obrigações decorrentes de contratos de compras e serviços cujo valor contratado, correspondente a todas as parcelas previstas ou estimadas, não ultrapassem o limite do inciso II do art. 75 da Lei nº 14.133, de 01 de abril de 2021.

17.3 As liquidações deverão serem realizadas a partir da data do cumprimento da obrigação contratual ou do transcurso de etapa ou de parcela, desde que previsto e autorizado o parcelamento da prestação, em conformidade com o cronograma de execução e o cronograma financeiro, e seguirá o fluxo do organograma estabelecido no Decreto.

17.4 Ocorrendo qualquer situação que impeça a certificação do adimplemento da obrigação ou quando o contratado for notificado para sanar as ocorrências relativas à execução do contrato ou à documentação apresentada, a respectiva cobrança perante a unidade administrativa contratante será tornada sem efeito, com a consequente exclusão da lista classificatória de credores. O fornecedor será reposicionado na lista classificatória a partir da regularização das falhas e/ou, caso seja necessário, da emissão de novo documento fiscal, momento em que será reiniciada a contagem dos prazos de liquidação e pagamento disponíveis à unidade administrativa contratante. No caso de controvérsia sobre a execução do objeto, quanto a dimensão, qualidade e quantidade, a parcela incontroversa deverá ser liberada no prazo previsto para pagamento.

17.5 No âmbito de cada unidade gestora, o pagamento das despesas orçamentárias será efetuado após expedição da ordem de pagamento a que se refere o art. 64 da Lei nº 4.320, de 17 de março de 1964, respeitada a ordem cronológica das exigibilidades, classificada por fonte diferenciada de recursos, subdividida nas seguintes categorias de contratos:

- I - Fornecimento de bens;
- II - Locações;
- III - Prestação de serviços;
- IV - Realização de obras.

17.6 Não serão pagos créditos, ainda que certificados, enquanto houver outro mais bem classificado, custeado pela mesma fonte de recursos, ainda que seja originário de exercício encerrado.

17.7 Havendo créditos certificados e não pagos em virtude de mora exclusiva da Administração Pública na certificação de obrigação mais bem classificada, o setor competente adotará as providências necessárias à regularização do fluxo de pagamentos.

17.8 Havendo recursos disponíveis para solver obrigação de natureza contratual e onerosa que esteja na ordem de classificação é vedado o pagamento parcial de crédito.

17.9 O pagamento parcial será permitido se houver indisponibilidade financeira para o pagamento integral, hipótese em que o saldo a pagar permanecerá na mesma ordem de classificação.

17.10 Na data da apresentação da fatura o contratado deverá estar de posse, em plena vigência, da certidão negativa de débito com a seguridade social (CND), da CNDT e da certidão de regularidade com

o FGTS, além das certidões de regularidade com os tributos municipal, estadual e federal, sob pena de não pagamento.

18. DA DOTAÇÃO ORÇAMENTÁRIA

Projeto atividade	Elemento da despesa	Fonte de recurso
1255	4.4.90.51	569

19. DAS INFRAÇÕES E DAS SANÇÕES ADMINISTRATIVAS

19.1 As sanções previstas nos artigos 155 e 163 da Lei nº 14.133/2021 e respectivos critérios sobre conduta e dosimetria, poderão ser aplicadas ao Fornecedor, conforme detalhado nos próximos itens.

19.2 O licitante será responsabilizado administrativamente pelas seguintes infrações:

- I. dar causa à inexecução parcial do contrato;
- II. dar causa à inexecução parcial do contrato que cause grave dano à Administração, ao funcionamento dos serviços públicos ou ao interesse coletivo;
- III. dar causa à inexecução total do contrato;
- IV. deixar de entregar a documentação exigida para o certame;
- V. não manter a proposta, salvo em decorrência de fato superveniente devidamente justificado;
- VI. não celebrar a Ata ou não entregar a documentação exigida para a formalização do contrato, quando convocado dentro do prazo de validade de sua proposta;
- VII. ensejar o retardamento da execução ou da entrega do objeto da licitação sem motivo justificado;
- VIII. apresentar declaração ou documentação falsa exigida para o certame ou prestar declaração falsa durante a licitação ou na execução do contrato;
- IX. fraudar a licitação ou praticar ato fraudulento na execução do contrato;
- X. comportar-se de modo inidôneo ou cometer fraude de qualquer natureza;
- XI. praticar atos ilícitos com vistas a frustrar os objetivos da licitação;
- XII. praticar ato lesivo previsto no art. 5º da Lei nº 12.846, de 1º de agosto de 2013.

19.3 Serão aplicadas ao responsável pelas infrações administrativas previstas na Lei nº. 14.133/21 as seguintes sanções:

- a) Advertência, nas hipóteses do inciso I do item **19.2** que não acarretem prejuízos ao contratante ou quando ocorrer execução insatisfatória, ou, ainda, na ocorrência de pequenos transtornos ao desenvolvimento da prestação dos serviços, desde que sua gravidade não recomende a aplicação de uma das sanções previstas nas alíneas “d”, “e” e “f” (Inciso I do Art. 156 da Lei 14.133/21).
- b) Multa moratória por dia de atraso injustificado no cumprimento da obrigação contratual, proporcional ao item em atraso e nas seguintes condições (art. 162 da Lei 14.133/21):
 - b.1. Atraso em até 10 dias, multa moratória de 3% sobre o valor total do contrato.
 - b.2. Atraso entre 11 e 20 dias, multa moratória de 5% sobre o valor total do contrato.

b.3. Após decorrido o prazo de 20 dias, o fiscal do contrato deverá aplicar uma das sanções previstas nas alíneas “d”, “e” ou “f”.

b.4. Os prazos previstos nas alíneas **b.1**, **b.2** e **b.3** poderão ser suspensos, caso a Contratada, tempestivamente, justifique de forma plausível o atraso, e o fiscal do contrato, em não havendo prejuízos ao Contratante, aceite prorrogar o prazo de entrega, não podendo ser superior a metade do que foi inicialmente contratado. Após decorrido esse prazo, se iniciará automaticamente a contagem da multa moratória.

c) A aplicação de multa de mora não impedirá que a Administração a converta em compensatória e promova a extinção unilateral do contrato com a aplicação cumulada de outras sanções previstas na Lei.

d) Multa compensatória de até 10% do valor do contrato licitado ou celebrado com contratação direta e será aplicada ao responsável por qualquer das infrações administrativas previstas no item **19.2**, deste instrumento. (Inciso II e §3º do Art. 156 da Lei 14.133/21).

e) Suspensão temporária do direito de participar em licitação e impedimento de contratar com o Contratante na hipótese do inciso II do item **19.2**, por prazo não superior a 2 (dois) anos.

f) Impedimento de licitar e contratar com o Município de Alagoins, nas hipóteses dos incisos II, III, IV, V, IV e VII do item **19.2**, quando não se justificar a imposição de penalidade mais grave, por prazo não superior a 3 (três) anos. (§4º do Art. 156 da Lei 14.133/21).

g) Declaração de inidoneidade para licitar ou contratar com todos os órgãos e entidades da Administração Pública direta e indireta da União, dos Estados, do Distrito Federal e dos Municípios, nas hipóteses dos incisos II, III, IV, V, IV e VII do item **19.2**, quando se justificar a imposição de penalidade mais grave que a sanção referida no item “e”, bem como pelas infrações administrativas previstas nos incisos VIII, IX, X, XI e XII do item 16.2, pelo prazo de 3 (três) até 5 (cinco) anos. (§5º do Art. 156 da Lei 14.133/21).

19.4 A aplicação das sanções previstas nas alíneas “d”, “e” e “f” não acarretará automaticamente o cancelamento das atas já firmados com o Fornecedor ou em curso de execução ou parcialmente qualquer das obrigações assumidas em decorrência da contratação;

19.5 As sanções previstas nas alíneas “d”, “e” e “f”, poderão ser aplicadas juntamente com as da alínea “c”. Será facultada a defesa prévia do interessado, no respectivo processo, no prazo de 05 (cinco) dias úteis, para as sanções das alíneas “d” e “e” e 10 (dez) dias corridos para as sanções da alínea “f”.

19.6 Antes da aplicação de qualquer sanção será garantido ao licitante o contraditório e a ampla defesa em processo administrativo.

19.7 Os valores das multas deverão ser recolhidos na Secretaria da Fazenda do Município de Alagoins, sendo cobrada judicialmente caso ocorra sua inadimplência.

19.8 As penalidades aqui previstas não serão aplicadas quando o descumprimento do estipulado no contrato ou no edital decorrer de justa causa ou impedimento, devidamente comprovado e aceito pelo Fornecedor.

19.9 Situações agravantes:

19.9.1 As sanções indicadas poderão ser majoradas em 50% para cada agravante até o limite de 60 meses, se ocorrer uma das situações a seguir:

a.1. Reincidência: Quando o licitante/Contratado já possuir registro de penalidade aplicada no âmbito da esfera estadual pela prática de qualquer das condutas tipificadas nos itens “d”, “e” e “f”, nos 12 meses anteriores ao fato que decorrerá a aplicação de nova penalidade.

a.2. Notória impossibilidade de atendimento ao edital: Quando comprovadamente o licitante desclassificado ou inabilitado não detinha condições de atender ao exigido em edital.

a.3. Deliberado não atendimento de diligências: Quando de forma deliberada (intencional) o licitante não atender ou responder solicitações relacionadas a diligências destinadas ao esclarecimento ou complementação da instrução do processo licitatório.

a.4. Declaração falsa de tratamento diferenciado: Quando comprovadamente o licitante apresentar declaração falsa de que possui direito à tratamento diferenciado previsto em legislação específica.

19.10 Situações atenuantes:

a) As penas previstas nos incisos IV, VI, VIII do item **19.2**, poderão ser reduzidas em 50% (uma única vez) após a incidência do previsto na alínea “f”, quando não houver nenhum dano à Administração, em decorrência dos seguintes atenuantes:

a.1. Falha perdoável: Quando a conduta praticada pelo licitante ou contratado for comprovadamente decorrente de falha escusável.

a.2. Vícios alheios à conduta do particular: Quando a conduta praticada for decorrente da apresentação de documentação que contenha vícios ou omissões para os quais não tenha contribuído o licitante/Contratado; ou que não sejam de fácil identificação, devidamente comprovado.

a.3. Documentação equivocada que não atende ao edital, com ausência de dolo: Quando a conduta praticada pelo licitante/Contratado decorrer da apresentação de documentação que não atende às exigências do edital, desde que evidenciado equívoco no seu encaminhamento e não existir dolo na referida conduta.

19.11 A aplicação das penas previstas no presente item, que trata sobre as sanções, não exclui outras sanções previstas no edital, contrato ou na legislação vigente, sem prejuízo das responsabilidades civil e criminal dos envolvidos, inclusive perdas e danos causados para a Administração.

19.12 Para a apuração dos fatos e das condutas praticadas, baseada no princípio da boa-fé objetiva, a Administração poderá promover diligências visando o esclarecimento de dúvidas e a apuração da veracidade das informações, bem como considerar todas as provas e documentos apresentados pela defesa dos envolvidos. Diligências poderão ser, inclusive, requisitadas pelo acusado, o qual terá direito ao contraditório e à ampla defesa, juntando ao processo todo meio de prova necessário à sua defesa.

20. INCIDÊNCIAS FISCAIS

20.1. Os tributos, emolumentos, contribuições fiscais e parafiscais, custos e despesas que sejam devidos em decorrência direta ou indireta do presente Contrato, serão de exclusiva responsabilidade do contribuinte, assim definido na Norma Tributária, neste caso, o FORNECEDOR.

20.2. O FORNECEDOR deverá ter levado em conta, na apresentação de sua proposta os tributos, emolumentos, contribuições fiscais e parafiscais, encargos trabalhistas e todas as despesas incidentes sobre a compra de material, não cabendo quaisquer reivindicações devidas a erros nessa avaliação, para efeito de solicitar revisão de preços por recolhimentos determinados pela autoridade competente.

20.3. Ficando comprovado depois do negócio realizado e antes da entrega do objeto que o FORNECEDOR acresceu indevidamente a seus preços valores correspondentes a quaisquer tributos não incidentes sobre a compra, tais valores serão imediatamente excluídos, com a devolução ao MUNICÍPIO, do valor por ventura.

21. REVOGAÇÃO – ANULAÇÃO

21.1. A licitação poderá ser revogada ou anulada nos termos do art. 71 incisos II e III, da Lei Federal nº 14.133/2021, no seu todo ou em parte.

21.2. O MUNICÍPIO se reserva ao direito de revogar esta licitação, por razões de interesse público decorrente de fato superveniente, devidamente comprovado, pertinente e suficiente para justificar a decisão. Deverá, por outro lado, anulá-la se constatada insanável ilegalidade, baseado em parecer escrito e devidamente fundamentado.

21.3. Não caberá qualquer indenização aos proponentes em caso de revogação ou anulação da presente licitação, ressalvadas as hipóteses legais, cabendo o ônus da prova exclusivamente ao licitante/contratado.

22. IMPUGNAÇÃO AO EDITAL

22.1 Os pedidos de impugnações referentes ao edital deverão ser apresentados por escrito e endereçados ao AGENTE DE CONTRATAÇÃO, contendo as informações para contato (**telefone, endereço eletrônico, contrato social ou instrumento equivalente acompanhado da procuração, quando necessário**), sendo que, até três dias úteis antes da data fixada para abertura da sessão pública, qualquer pessoa poderá impugnar o Edital, DEVENDO ser feitos EXCLUSIVAMENTE por FORMA ELETRÔNICA no sistema www.portaldecompraspublicas.com.br.

22.2 Decairá do direito de impugnação dos termos do Edital de Concorrência, perante a Prefeitura Municipal de Alagoins, aquele que não se manifestar até 03 (três) dias úteis antes da data de abertura da sessão da Concorrência, apontando as falhas e/ou irregularidade que o Licitante considere que o viciaram.

22.3 Caberá ao Agente de Contratação responder à impugnação ou ao pedido de esclarecimento no prazo de até 3 (três) dias úteis limitado ao último dia útil anterior à data da abertura do certame, sendo divulgada em sítio eletrônico oficial.

22.4 Acolhida à impugnação, caso não haja alteração na proposta, poderá ser definida e publicada nova data para a realização do certame.

22.5 As impugnações e pedidos de esclarecimentos não suspendem os prazos previstos no certame.

22.6 As respostas às impugnações e os esclarecimentos prestados pelo AGENTE DE CONTRATAÇÃO serão entranhados nos autos do processo licitatório e serão divulgadas no Portal de Compras Públicas.

23. DAS DISPOSIÇÕES GERAIS

23.1 Os proponentes são responsáveis pela fidelidade e legitimidade das informações e dos documentos apresentados em qualquer fase da licitação, inclusive a preparação e apresentação das propostas.

23.2 A qualquer tempo, antes da data fixada para apresentação das propostas, poderá o Agente de Contratação, se necessário, modificar este Edital, hipótese em que deverá proceder à divulgação, reabrindo-se o prazo inicialmente estabelecido, exceto quando, inquestionavelmente, a alteração não afetar a formulação das propostas.

23.3 Após apresentação da proposta, não caberá desistência, salvo por motivo justo decorrente de fato superveniente e aceito pelo AGENTE DE CONTRATAÇÃO.

23.4 O desatendimento de exigências formais não essenciais não importará no afastamento do licitante, desde que seja possível a aferição da sua qualificação e a exata compreensão da sua proposta, durante a realização da sessão pública da Concorrência.

23.5 As normas que disciplinam esta Concorrência serão sempre interpretadas em favor da ampliação da disputa entre os interessados, sem comprometimento da segurança do futuro contrato.

23.6 A homologação do resultado desta licitação não implicará direito à contratação.

23.7 É facultado ao AGENTE DE CONTRATAÇÃO ou à autoridade superior:

a) A promoção de diligência destinada a esclarecer ou complementar a instrução do processo, em qualquer fase da Concorrência, sendo vedada a inclusão posterior de documento que deveria constar originariamente da proposta;

b) Relevar erros formais ou simples omissões em quaisquer documentos, para fins de habilitação e classificação dos proponentes, desde que sejam irrelevantes, não firam o entendimento da proposta e o ato não acarrete violação aos princípios básicos da licitação;

c) Convocar os licitantes para quaisquer esclarecimentos porventura necessários ao entendimento de suas propostas;

23.8 Quaisquer informações e esclarecimentos relativos a esta licitação deverão ser feitos EXCLUSIVAMENTE por FORMA ELETRÔNICA no sistema www.portaldecompraspublicas.com.br. Maiores informações Tel. (0xx75) 3422-8607.

23.9 Os autos do processo administrativo permanecerão com vista franqueada aos interessados na Diretoria de Compras e Licitação.

23.10 Fica designado o foro da Cidade de Alagoins - Estado da Bahia, para julgamento de quaisquer questões judiciais resultante deste edital, renunciando as partes a qualquer outro por mais privilegiado que seja.

24. DOS ANEXOS

24.1. Fazem parte deste Edital, como Anexos:

ANEXO I: Termo de referência;

ANEXO II: Orçamento estimado em planilha;

ANEXO III: Cronograma Físico-Financeiro;

ANEXO IV: Projetos;

ANEXO V: Modelo de Proposta de Preços;

ANEXO VI: Modelo de Declaração Unificada;

ANEXO VII: Modelo de Declaração assinada pelo responsável técnico;

ANEXO VIII: Modelo de Atestado de Visita ao Local dos serviços (**FACULTADO**);

ANEXO IX: Declaração de dados do representante legal para assinatura do contrato (**FACULTADO**);

ANEXO X: Minuta do Contrato;

Alagoins/BA, 10 de julho de 2025.

ALESANDRA CONCEIÇÃO DE MELO
GERENTE DE LICITAÇÕES

ANEXO I

TERMO DE REFERÊNCIA

1. OBJETO:

1.1 Contratação de empresa especializada em construção civil, para a execução de obra de ampliação de unidade de Educação Infantil Creche Santo Antônio, localizada no Bairro Teresópolis, vinculada à Secretaria Municipal da Educação.

1.2 O(s) serviço (s) objeto desta contratação são caracterizados como serviços especializados em engenharia, conforme justificativa constante do Estudo Técnico Preliminar.

1.3 O prazo de vigência da contratação é de 06 (Seis) meses contados da assinatura do contrato, na forma do artigo 105 da Lei nº 14.133, de 2021.

1.4 O contrato oferece maior detalhamento das regras que serão aplicadas em relação à vigência da contratação.

2. FUNDAMENTAÇÃO E DESCRIÇÃO DA NECESSIDADE DA CONTRATAÇÃO.

2.1. A Secretaria Municipal da Educação assinou o termo de adesão ao Programa Escola em Tempo Integral instituído pela Lei n. 14.640, de 31 de julho de 2023, que visa fomentar a criação de matrículas em tempo integral em todas as etapas e modalidades da educação básica, na perspectiva da educação integral. O referido programa busca o cumprimento da Meta 6 do Plano Nacional de Educação (PNE) 2014-2024, política de Estado construída pela sociedade e a Meta 15 do Plano Municipal de Educação de Alagoinhas instituído pela Lei nº 2.294, de 06 de julho de 2015.

2.2 O programa prevê assistência técnica e financeira para a criação de matrículas em tempo integral (igual ou superior a 7 horas diárias ou 35 horas semanais). Nesse âmbito, são consideradas propostas pedagógicas alinhadas à Base Nacional Comum Curricular (BNCC), na ampliação da jornada de tempo na perspectiva da educação integral, e a priorização das escolas que atendam estudantes em situação de maior vulnerabilidade socioeconômica.

2.3 A ampliação do tempo integral tem como finalidade a perspectiva do desenvolvimento e formação integral de crianças e adolescentes a partir de um currículo intencional e integrado, que amplia e articula diferentes experiências educativas, sociais, culturais e esportivas em espaços dentro e fora da escola com a participação da comunidade escolar.

2.4 São consideradas matrículas em tempo integral aquelas em que o estudante permanece na escola ou em atividades escolares por tempo igual ou superior a sete horas diárias ou a trinta e cinco horas semanais, inclusive em dois turnos, desde que não haja sobreposição entre os turnos, durante todo o período letivo e que estejam contempladas nos parâmetros estabelecidos para o cálculo do Fundo de Manutenção e Desenvolvimento da Educação Básica e de Valorização dos Profissionais da Educação – Fundeb, de que trata a Lei nº 14.113, de 2020.

2.5 Seguindo as orientações do Programa Escola em Tempo Integral e atendendo ao art. 4º da Lei 14.640 a Secretaria Municipal da Educação de Alagoinhas assinou o Termo de Adesão e pactuou a ampliação de 348 (trezentos e quarenta e oito) matrículas nova nesta modalidade em 2024, distribuídas entre as unidades abaixo relacionadas, recebendo assim o apoio técnico e financeiro do Governo Federal previsto na Legislação, ressaltamos que tal ampliação foi atendida e comprovada no Censo Escolar de 2024 e em 2025, houve um aumento significativo de alunos matriculados na Creche Santo Antônio, planilha de matrículas anexa, conforme localização abaixo:

Figura 1: Localização da Creche

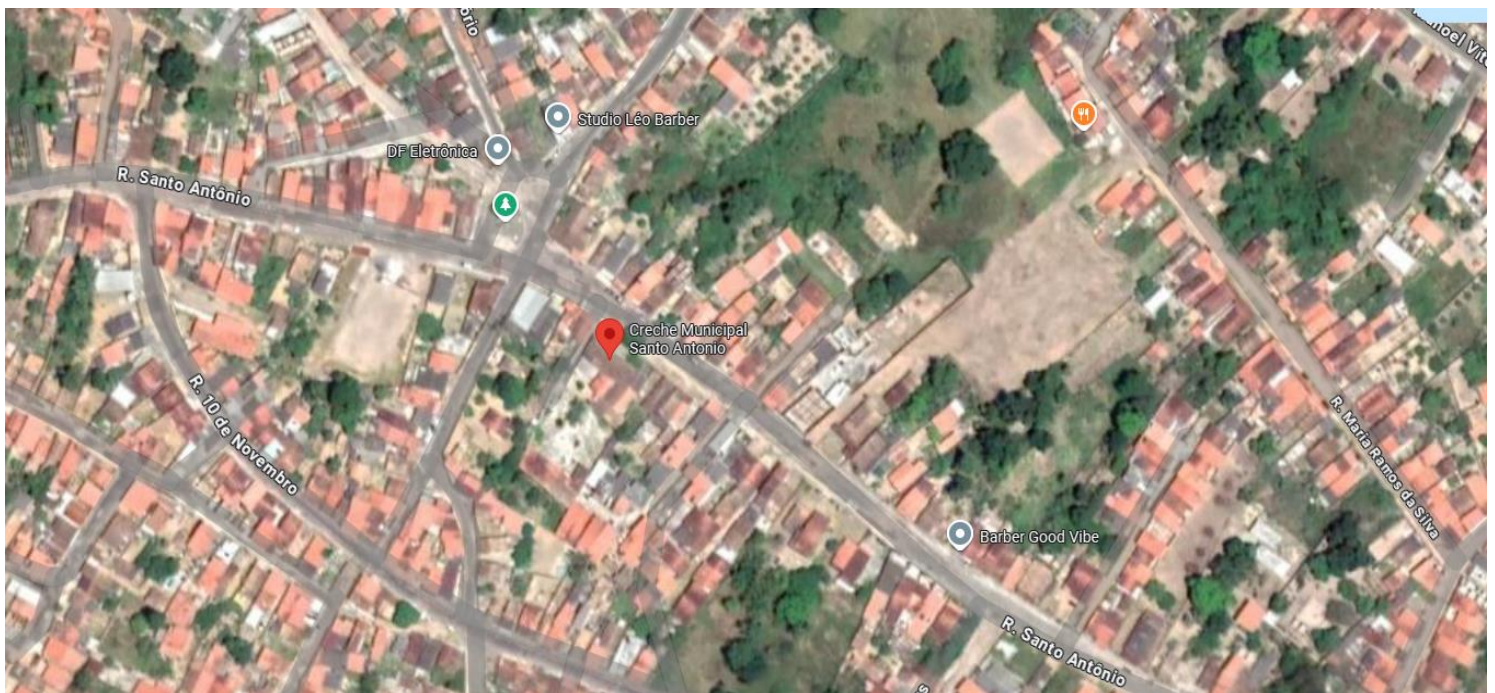

Fonte: Google Earth



Figura 1 – Área destinada à obra de ampliação da Creche Santo Antônio

Fonte: Google Maps

RELAÇÃO DAS UNIDADES 2024		
ESCOLAS TEMPO INTEGRAL	TURMAS	ESTUDANTES
Centro Educacional Murilo Cavalcante	5	100
Colégio Miguel Santos Fontes	2	60
Creche Santo Antônio	2	50
Escola José de Anchieta	2	50
Escola Visconde do Rio Branco	5	88
TOTAL: 05 UNIDADES ESCOLARES	TOTAL: 16 TURMAS	TOTAL: 348 ESTUDANTES

3. DESCRIÇÃO DA SOLUÇÃO COMO UM TODO CONSIDERANDO O CICLO DE VIDA DO OBJETO:

3.1. A ampliação de uma obra exige uma abordagem metódica que integra a análise do estado atual da obra, a continuidade do projeto executivo com os devidos ajustes, o planejamento detalhado da execução e um controle rigoroso de qualidade durante a execução. Com uma gestão eficaz e foco em atender às necessidades das crianças e da comunidade escolar, a obra poderá ser concluída de forma satisfatória, garantindo um ambiente seguro, funcional e confortável para a educação infantil. A seguir, encontra-se um passo a passo detalhado com as possíveis soluções para a obra de retomada, considerando todas as etapas necessárias, incluindo a continuidade e ajustes no projeto executivo.

- **Análise e Avaliação da Situação Atual da Obra**

- ◆ Inspeção detalhada da ampliação da obra;
- ◆ Levantamento de materiais e equipamentos que serão utilizados;
- ◆ Verificação da documentação técnica necessária.

- **Revisão e continuidade do projeto executivo**
 - ◆ Análise de viabilidade e ajustes no projeto;
 - ◆ Adequação às normas técnicas vigentes;
 - ◆ Alterações no projeto devido a novas necessidades;
 - ◆ Avaliação da integração de sistemas;
 - ◆ Revisão dos detalhes construtivos.

- **Planejamento detalhado da execução**
 - ◆ Elaboração de cronograma de execução;
 - ◆ Orçamento detalhado e revisão financeira;
 - ◆ Gestão de fornecedores e contratos;
 - ◆ Elaboração da licitação.

- **Execução da obra**
 - ◆ Revisão e refazimento dos serviços preliminares;
 - ◆ Revisão e refazimento dos serviços de fundação e estrutura do castelo d'água;
 - ◆ Refazimento de parte do sistema de vedação, execução das alvenarias;
 - ◆ Revisão e refazimento de serviços elétricos e hidrossanitários;
 - ◆ Revisão e refazimentos dos sistemas de revestimentos;
 - ◆ Revisão e refazimento de parte de impermeabilização das áreas molhadas;
 - ◆ Refazimento de parte do sistema de pavimentação;

- **Controle de qualidade e acompanhamento técnico**
 - ◆ Fiscalização contínua da obra;
 - ◆ Controle de qualidade dos materiais;
 - ◆ Monitoramento das condições de segurança;
 - ◆ Acompanhamento e controle da obra.

- **Finalização e entrega da obra**
 - ◆ Vistorias finais e testes dos sistemas;
 - ◆ Correções de eventuais falhas;
 - ◆ Documentação de entrega e recebimento da obra;

- **Acompanhamento Pós-Obra e Garantias**

- ◆ Treinamentos operacionais para gestores e funcionários;
- ◆ Garantias de materiais e serviços;
- ◆ Plano de manutenção preventiva.

4. REQUISITOS DA CONTRATAÇÃO:

4.1. Os requisitos da contratação encontram-se pormenorizados em tópico específico do Estudo Técnico Preliminar, apêndice deste Termo de Referência.

Subcontratação

4.2. Não é admitida a subcontratação sem o aval da fiscalização.

Garantia da contratação

4.3. Será exigida a garantia da contratação de que tratam os arts. 96 e seguintes da Lei nº 14.133/2021, no percentual de 5% e condições descritas no contrato.

4.4. Em caso de opção pelo seguro-garantia, a parte adjudicatária deverá apresentá-la, no máximo, até a data de assinatura do contrato.

4.5. A garantia, nas modalidades caução e fiança bancária, deverá ser prestada em até 10 dias úteis após a assinatura do contrato.

4.6. O contrato oferece maior detalhamento das regras que serão aplicadas em relação à garantia da contratação.

Vistoria

4.7. A avaliação prévia do local de execução dos serviços é imprescindível para o conhecimento pleno das condições e peculiaridades do objeto a ser contratado, sendo assegurado ao interessado o direito de realização de vistoria prévia, acompanhado por servidor designado para esse fim, de segunda à sexta-feira, das 08:00 às 12:00 horas e das 14:00 às 17:00h.

4.8. Serão disponibilizados data e horário diferentes aos interessados em realizar a vistoria prévia.

4.9. Para a vistoria, o representante legal da empresa ou responsável técnico deverá estar devidamente identificado, apresentando documento de identidade civil e documento expedido pela empresa comprovando sua habilitação para a realização da vistoria.

4.10. Caso o licitante opte por não realizar a vistoria, deverá prestar declaração formal assinada pelo responsável técnico do licitante acerca do conhecimento pleno das condições e peculiaridades da contratação.

4.11. A não realização da vistoria não poderá embasar posteriores alegações de desconhecimento das instalações, dúvidas ou esquecimentos de quaisquer detalhes dos locais da prestação dos serviços, devendo o contratado assumir os ônus dos serviços decorrentes.

5. MODELO DE EXECUÇÃO DO OBJETO.

Condições de execução

5.1. A execução do objeto seguirá a seguinte dinâmica:

5.1.1. Início da execução do objeto: Até 05 dias úteis após a emissão da ordem de serviço;

Local e horário da prestação dos serviços

5.2. Os serviços serão prestados no(s) seguinte(s) endereço(s):

5.2.1 Obra de ampliação da unidade de Educação Infantil Creche Santo Antônio, situada na Avenida Santo Antônio, nº 714, Bairro Teresópolis, município de Alagoins, com início no prazo de 05 (cinco) dias contados a partir do recebimento da ordem de serviço.

5.3 A CONTRATADA deverá executar o objeto utilizando-se dos materiais e equipamentos necessários à perfeita execução dos serviços a serem prestados, conforme Projeto Básico.

5.4 Os serviços serão prestados conforme cronograma de horários da empresa.

Materiais a serem disponibilizados

5.5 A Contratada deverá disponibilizar todos os materiais, equipamentos, ferramentas e utensílios necessários, nas quantidades necessárias à devida execução do objeto.

Especificação da garantia dos serviços

5.6 O prazo de garantia contratual dos serviços é aquele estabelecido na Lei nº 8.078, de 11 de setembro de 1990 (Código de Defesa do Consumidor).

Procedimentos de transição e finalização do contrato

5.7 Não serão necessários procedimentos de transição e finalização do contrato devido às características do objeto. Aplicando-se apenas o termo de recebimento definitivo, como parte que prova a conclusão do objeto, contudo, não necessariamente a extinção ou continuidade do contrato.

6. MODELO DE GESTÃO DO CONTRATO.

6.1. O contrato deverá ser executado fielmente pelas partes, de acordo com as cláusulas avençadas e as normas da Lei nº 14.133, de 2021, e cada parte responderá pelas consequências de sua inexecução total ou parcial.

6.2. Em caso de impedimento, ordem de paralisação ou suspensão do contrato, o cronograma de execução será prorrogado automaticamente pelo tempo correspondente, anotadas tais circunstâncias mediante simples apostila.

6.3. As comunicações entre o órgão ou entidade e a contratada devem ser realizadas por escrito sempre que o ato exigir tal formalidade, admitindo-se o uso de mensagem eletrônica para esse fim.

6.4. O órgão ou entidade poderá convocar representante da empresa para adoção de providências que devam ser cumpridas de imediato.

6.5. Após a assinatura do contrato ou instrumento equivalente, o órgão ou entidade poderá convocar o representante da empresa contratada para reunião inicial para apresentação do plano de fiscalização, que conterá informações acerca das obrigações contratuais, dos mecanismos de fiscalização das estratégias para execução do objeto, do plano complementar de execução da contratada, quando houver, do método de aferição dos resultados e das sanções aplicáveis, dentre outros.

Fiscalização

6.6. A execução do contrato deverá ser acompanhada e fiscalizada pelo (s) fiscal(is) do contrato, ou pelos respectivos substitutos (Lei nº 14.133/2021 art. 117, caput)

6.7. O fiscal será João Paulo Dias Barreto, Diretor de Infraestrutura e Urbanização com matrícula nº 19937, para acompanhamento de execução dos serviços ao qual competirá acompanhar, fiscalizar, conferir e avaliar a execução do objeto, bem como dirimir e desembaraçar quaisquer dúvidas e pendências que surgirem, determinando o que for necessário à regularização das falhas, problemas ou defeitos observados, aos quais de tudo darão ciência à CONTRATADA.

Rotina de fiscalização

6.8. O fiscal do contrato terá o suporte de um fiscal técnico credenciado de modo auxiliar no acompanhamento a execução do contrato, para que sejam cumpridas todas as condições estabelecidas no contrato, assegurando os melhores resultados para a Administração. Ainda dentro desse contexto a publicação do fiscal do contrato no diário oficial do município será acompanhada da fiscalização técnica credenciada.

6.9. O fiscal do contrato anotará no histórico de gerenciamento do contrato todas as ocorrências relacionadas à execução do contrato, com a descrição do que for necessário para a regularização das faltas ou dos defeitos observados. (Lei nº 14.133, de 2021, art. 117, §1º).

6.10. Identificada qualquer inexecução ou irregularidade, o fiscal do contrato e o fiscal credenciado emitirá notificações para a correção da execução do contrato, determinando prazo para a correção.

6.11. O fiscal do contrato informará ao gestor do contrato, em tempo hábil, a situação que demandar decisão ou adoção de medidas que ultrapassem sua competência, para que adote as medidas necessárias e saneadoras, se for o caso.

6.12. O fiscal do contrato comunicará ao gestor do contrato, em tempo hábil, o término do contrato sob sua responsabilidade, com vistas à tempestiva renovação ou à prorrogação contratual.

6.13. Durante a execução do objeto, fase do recebimento provisório, o fiscal designado deverá monitorar constantemente o nível de qualidade dos serviços para evitar a sua degeneração, devendo intervir para requerer à contratada a correção das faltas, falhas e irregularidades constatadas.

6.14. O fiscal poderá realizar a avaliação diária, semanal ou mensal, desde que o período escolhido seja suficiente para avaliar ou, se for o caso, aferir o desempenho e qualidade da prestação dos serviços.

6.15. A fiscalização do contrato, ao verificar que houve subdimensionamento da produtividade pactuada, sem perda da qualidade na execução do serviço, deverá comunicar à autoridade responsável para que esta promova a adequação contratual à produtividade efetivamente realizada, respeitando-se os limites de alteração dos valores contratuais previstos na Lei n. 14.133/2021.

6.16. A fiscalização de que trata esta cláusula não exclui nem reduz a responsabilidade da Contratada, inclusive perante terceiros, por qualquer irregularidade, ainda que resultante de imperfeições técnicas,

6.17. Vícios redibitórios, ou emprego de material inadequado ou de qualidade inferior e, na ocorrência desta, não implica corresponsabilidade da Contratante ou de seus agentes, gestores e fiscais, de conformidade.

6.18. O fiscal do contrato verificará a manutenção das condições de habilitação da contratada, acompanhará o empenho, o pagamento, as garantias, as glosas e a formalização de apostilamento e termos aditivos, solicitando quaisquer documentos comprobatórios pertinentes, caso necessário.

6.19. Na fiscalização será averiguado o cumprimento de obrigações trabalhistas e sociais, conforme legislação vigente.

6.20. Caso ocorra descumprimento das obrigações contratuais, o fiscal do contrato atuará tempestivamente na solução do problema, reportando ao gestor do contrato para que tome as providências cabíveis, quando ultrapassar a sua competência.

6.21. A fiscalização poderá ser efetivada com base em critérios estatísticos, levando-se em consideração falhas que impactem o contrato como um todo e não apenas erros e falhas eventuais no pagamento de alguma vantagem a um determinado empregado.

6.22. O contrato só será considerado integralmente cumprido após a comprovação, pela Contratada, do pagamento de todas as obrigações trabalhistas, sociais e previdenciárias e para com o FGTS referentes à mão de obra alocada em sua execução, inclusive quanto às verbas rescisórias.

6.23. O fiscal do contrato será auxiliado pelos órgãos de assessoramento jurídico e de controle interno da Administração.

6.24. O fiscal designado não deverá ter exercido a função de Agente de Contratação na licitação que tenha antecedido o contrato, a fim de preservar a segregação de funções (TCU, acórdão 1375/2015 - Plenário e, TCU, acórdão 2146/2011, Segunda Câmara).

6.25. A designação do fiscal deverá levar em conta potenciais conflitos de interesse, que possam ameaçar a qualidade da atividade a ser desenvolvida. (Acórdão TCU 3083/2010 - Plenário).

6.26. O(s) fiscal(is) não possuem permissão e/ou competência para aplicar quaisquer espécies de penalidades aos trabalhadores da contratada, devendo as eventuais reclamações/observações serem conduzidas diretamente ao preposto da empresa.

Gestor do contrato

6.27. O gestor do contrato coordenará a atualização do processo de acompanhamento e fiscalização do contrato contendo todos os registros formais da execução no histórico de gerenciamento do contrato, a exemplo da ordem de serviço, do registro de ocorrências, das alterações e das prorrogações

contratuais, elaborando relatório com vistas à verificação da necessidade de adequações do contrato para fins de atendimento da finalidade da administração.

6.28. O gestor do contrato acompanhará os registros realizados pelos fiscais do contrato, de todas as ocorrências relacionadas à execução do contrato e as medidas adotadas, informando, se for o caso, à autoridade superior àquelas que ultrapassarem a sua competência.

6.29. O gestor do contrato acompanhará a manutenção das condições de habilitação da contratada, para fins de empenho de despesa e pagamento,

6.30. E anotará os problemas que obstem o fluxo normal da liquidação e do pagamento da despesa no relatório de riscos eventuais.

6.31. O gestor do contrato tomará providências para a formalização de processo administrativo de responsabilização para fins de aplicação de sanções, a ser conduzido pela comissão de que trata o art. 158 da Lei nº 14.133, de 2021, ou pelo agente ou pelo setor com competência para tal, conforme o caso.

6.32. O gestor do contrato deverá elaborar relatório final com informações sobre a consecução dos objetivos que tenham justificado a contratação e eventuais condutas a serem adotadas para o aprimoramento das atividades da Administração.

6.33. O gestor do contrato deverá enviar a documentação pertinente ao setor de contratos para formalização dos procedimentos de liquidação e pagamento, no valor dimensionado pela fiscalização e gestão nos termos do contrato.

7. CRITÉRIOS DE MEDIÇÃO E PAGAMENTO

7.1. A avaliação da execução do objeto observará o disposto neste item.

7.1.1. Será indicada a retenção ou glosa no pagamento, proporcional à irregularidade verificada, sem prejuízo das sanções cabíveis, caso se constate que a Contratada:

7.1.1.1. Não produzir os resultados acordados;

7.1.1.2. Deixar de executar, ou não executar com a qualidade mínima exigida as atividades contratadas; ou

7.1.1.3. Deixar de utilizar materiais e recursos humanos exigidos para a execução do serviço, ou utilizá-los com qualidade ou quantidade inferior à demandada.

Do recebimento

7.2. Ao final de cada etapa da execução contratual, conforme previsto no Cronograma Físico-Financeiro, o Contratado apresentará a medição prévia dos serviços executados no período, por meio de planilha e memória de cálculo detalhada.

7.2.1. Uma etapa será considerada efetivamente concluída quando os serviços previstos para aquela etapa, no Cronograma Físico-Financeiro, estiverem executados em sua totalidade.

7.2.2. O contratado também apresentará, a cada medição, os documentos comprobatórios da procedência legal dos produtos e subprodutos florestais utilizados naquela etapa da execução contratual, quando for o caso.

7.3. Os serviços serão recebidos provisoriamente, no prazo de 10 dias, pelo fiscal do contrato, mediante termos detalhados, entre as partes quando verificado o cumprimento das exigências de caráter técnico.

7.3.1. O prazo da disposição acima será contado do recebimento de comunicação de cobrança oriunda do contratado com a comprovação da prestação dos serviços a que se referem a parcela a ser paga.

7.3.2. Para efeito de recebimento provisório, ao final de cada período de faturamento, o fiscal irá apurar o resultado das avaliações da execução do objeto e, se for o caso, a análise do desempenho e qualidade da prestação dos serviços realizados em consonância com os indicadores previstos, que poderá resultar no redimensionamento de valores a serem pagos à contratada, registrando em relatório a ser encaminhado ao gestor do contrato.

7.3.3. Será considerado como ocorrido o recebimento provisório com a entrega do termo detalhado ou, em havendo mais de um a ser feito, com a entrega do último.

7.3.4. O Contratado fica obrigado a reparar, corrigir, remover, reconstruir ou substituir, às suas expensas, no todo ou em parte, o objeto em que se verificarem vícios, defeitos ou incorreções resultantes da execução ou materiais empregados, cabendo à fiscalização não atestar a última e/ou única medição de serviços até que sejam sanadas todas as eventuais pendências que possam vir a ser apontadas no Recebimento Provisório.

7.3.5. A fiscalização não efetuará o ateste da última e/ou única medição de serviços até que sejam sanadas todas as eventuais pendências que possam vir a ser apontadas no Recebimento Provisório.

7.3.6. O recebimento provisório também ficará sujeito, à conclusão de todos os testes de campo e à entrega dos Manuais e Instruções exigíveis, se for o caso.

7.3.7. Os serviços poderão ser rejeitados, no todo ou em parte, quando em desacordo com as especificações constantes neste Termo de Referência e na proposta, sem prejuízo da aplicação das penalidades.

7.4. Quando a fiscalização for exercida por um único servidor, o Termo Detalhado deverá conter o registro, a análise e a conclusão acerca das ocorrências na execução do contrato, em relação à fiscalização técnica e administrativa e demais documentos que julgar necessários, devendo encaminhá-los ao gestor do contrato para recebimento definitivo.

7.5. Os serviços serão recebidos definitivamente no prazo de 05 dias, contados do recebimento provisório, por servidor ou comissão designada pela autoridade competente, após a verificação da qualidade e quantidade do serviço e consequente aceitação mediante termo detalhado, obedecendo os seguintes procedimentos:

7.5.1. Realizar a análise dos relatórios e de toda a documentação apresentada pela fiscalização e, caso haja irregularidades que impeçam a liquidação e o pagamento da despesa, indicar as cláusulas contratuais pertinentes, solicitando à CONTRATADA, por escrito, as respectivas correções;

7.5.2. Emitir Termo Detalhado para efeito de recebimento definitivo dos serviços prestados, com base nos relatórios e documentações apresentadas; e

7.5.3. Comunicar à empresa para que emita a Nota Fiscal ou Fatura, com o valor exato dimensionado pela fiscalização.

7.5.4. Enviar a documentação pertinente ao setor de contratos para a formalização dos procedimentos de liquidação e pagamento, no valor dimensionado pela fiscalização e gestão.

7.6. No caso de controvérsia sobre a execução do objeto, quanto à dimensão, qualidade e quantidade, deverá ser observado o teor do art. 143 da Lei nº 14.133, de 2021, comunicando-se à empresa para emissão de Nota Fiscal no que pertine à parcela incontroversa da execução do objeto, para efeito de liquidação e pagamento.

7.7. Nenhum prazo de recebimento ocorrerá enquanto pendente a solução, pelo contratado, de inconsistências verificadas na execução do objeto ou no instrumento de cobrança.

7.8. O recebimento provisório ou definitivo não excluirá a responsabilidade civil pela solidez e pela segurança do serviço nem a responsabilidade ético-profissional pela perfeita execução do contrato.

Liquidação

7.9. Recebida a Nota Fiscal ou documento de cobrança equivalente, correrá o prazo de dez dias úteis para fins de liquidação, na forma desta seção, prorrogáveis por igual período.

7.9.1. O prazo de que trata o item anterior será reduzido à metade, mantendo-se a possibilidade de prorrogação, nos casos de contratações decorrentes de

7.9.2. Despesas cujos valores não ultrapassem o limite de que trata o inciso II do art. 75 da Lei nº 14.133, de 2021.

7.10. Para fins de liquidação, o setor competente deve verificar se a Nota Fiscal ou Fatura apresentada expressa os elementos necessários e essenciais do documento, tais como:

- a) o prazo de validade;
- b) a data da emissão;
- c) os dados do contrato e do órgão contratante;
- d) o período respectivo de execução do contrato;
- e) o valor a pagar; e
- f) eventual destaque do valor de retenções tributárias cabíveis.

7.11. Havendo erro na apresentação da Nota Fiscal/Fatura, ou circunstância que impeça a liquidação da despesa, esta ficará sobrestada até que o contratado providencie as medidas saneadoras, reiniciando-se o prazo após a comprovação da regularização da situação, sem ônus à contratante;

7.12. A Nota Fiscal ou Fatura deverá ser obrigatoriamente acompanhada da comprovação da regularidade fiscal, mediante consulta aos sítios eletrônicos oficiais ou à documentação mencionada no art. 68 da Lei nº 14.133/2021.

7.13. A Administração deverá realizar consulta aos sítios eletrônicos oficiais, para: a) verificar a manutenção das condições de habilitação exigidas no edital; b) identificar possível razão que impeça a participação em licitação, no âmbito do órgão ou entidade, proibição de contratar com o Poder Público, bem como ocorrências impeditivas indiretas.

7.14. Constatando-se a situação de irregularidade do contratado, será providenciada sua notificação, por escrito, para que, no prazo de 5 (cinco) dias úteis, regularize sua situação ou, no mesmo prazo, apresente sua defesa. O prazo poderá ser prorrogado uma vez, por igual período, a critério do contratante.

7.15. Não havendo regularização ou sendo a defesa considerada improcedente, o contratante deverá comunicar aos órgãos responsáveis pela fiscalização da regularidade fiscal quanto à inadimplência do contratado, bem como quanto à existência de pagamento a ser efetuado, para que sejam acionados os meios pertinentes e necessários para garantir o recebimento de seus créditos.

7.16. Persistindo a irregularidade, o contratante deverá adotar as medidas necessárias à rescisão contratual nos autos do processo administrativo correspondente, assegurada ao contratado a ampla defesa.

7.17. Havendo a efetiva execução do objeto, os pagamentos serão realizados normalmente, até que se decida pela rescisão do contrato, caso o contratado não regularize sua situação.

Prazo de pagamento

7.18. O pagamento será efetuado no prazo máximo de até 30 dias, contados da finalização da liquidação da despesa, conforme seção anterior.

Forma de pagamento

7.19. O pagamento será realizado através de ordem bancária, para crédito em banco, agência e conta corrente indicados pelo contratado.

7.20. Será considerada data do pagamento o dia em que constar como emitida a ordem bancária para pagamento.

7.21. Quando do pagamento, será efetuada a retenção tributária prevista na legislação aplicável.

7.21.1. Independentemente do percentual de tributo inserido na planilha, quando houver, serão retidos na fonte, quando da realização do pagamento, os percentuais estabelecidos na legislação vigente.

7.22. O contratado regularmente optante pelo Simples Nacional, nos termos da Lei Complementar nº 123, de 2006, não sofrerá a retenção tributária quanto aos impostos e contribuições abrangidos por aquele regime. No entanto, o pagamento ficará condicionado à apresentação de comprovação, por meio de documento oficial, de que faz jus ao tratamento tributário favorecido previsto na referida Lei Complementar.

8. FORMA E CRITÉRIOS DE SELEÇÃO DO FORNECEDOR E REGIME DE EXECUÇÃO

Forma de seleção e critério de julgamento da proposta

8.1. O fornecedor será selecionado por meio da realização de procedimento de LICITAÇÃO, na modalidade CONCORRÊNCIA, sob a forma ELETRÔNICA, com adoção do critério de julgamento

8.2. Julgamento pelo MENOR PREÇO GLOBAL.

Regime de execução

8.3. O regime de execução do contrato será EMPREITADO POR PREÇO UNITÁRIO

Critério de aceitabilidade das propostas

8.4. Ressalvado o objeto ou parte dele sujeito ao regime de empreitado por preço unitário, o critério de aceitabilidade de preços será empreitado por valor unitário estimado para a contratação.

8.4.1. O licitante que estiver mais bem colocado na disputa deverá apresentar à Administração, por meio eletrônico, **planilha que contenha o preço global**, os quantitativos e os preços unitários tidos como relevantes, conforme modelo de planilha elaborada pela Administração, para efeito de avaliação de exequibilidade (art. 59, §3º, da Lei nº 14.133/2021);

8.4.2.

Exigências de habilitação

8.5. Para fins de habilitação, deverá o licitante comprovar os seguintes requisitos:

Habilitação jurídica

8.6. Pessoa física: cédula de identidade (RG) ou documento equivalente que, por força de lei, tenha validade para fins de identificação em todo o território nacional;

8.7. Empresário individual: inscrição no Registro Público de Empresas Mercantis, a cargo da Junta Comercial da respectiva sede;

8.8. Microempreendedor Individual - MEI: Certificado da Condição de Microempreendedor Individual - CCMEI, cuja aceitação ficará condicionada à verificação da autenticidade no sítio <https://www.gov.br/empresas-e-negocios/pt-br/empreendedor>;

8.9. Sociedade empresária, sociedade limitada unipessoal – SLU ou sociedade identificada como empresa individual de responsabilidade limitada - EIRELI: inscrição do ato constitutivo, estatuto ou contrato social no Registro Público de Empresas Mercantis, a cargo da Junta Comercial da respectiva sede, acompanhada de documento comprobatório de seus administradores;

8.10. Sociedade empresária estrangeira: portaria de autorização de funcionamento no Brasil, publicada no Diário Oficial da União e arquivada na Junta Comercial da unidade federativa onde se localiza a filial, agência, sucursal ou estabelecimento, a qual será considerada como sua sede.

8.11. Sociedade simples: inscrição do ato constitutivo no Registro Civil de Pessoas Jurídicas do local de sua sede, acompanhada de documento comprobatório de seus administradores;

8.12. Filial, sucursal ou agência de sociedade simples ou empresária: inscrição do ato constitutivo da filial, sucursal ou agência da sociedade simples ou empresária, respectivamente, no Registro Civil das Pessoas Jurídicas ou no Registro Público de Empresas Mercantis onde opera, com averbação no Registro onde tem sede a matriz.

8.13. Sociedade cooperativa: ata de fundação e estatuto social, com a ata da assembleia que o aprovou, devidamente arquivado na Junta Comercial ou inscrito no Registro Civil das Pessoas Jurídicas da respectiva sede, além do registro de que trata o art. 107 da Lei nº 5.764, de 16 de dezembro de 1971.

8.14. Ato de autorização para o exercício da atividade correspondente, expedido por autoridade competente.

8.15. Os documentos apresentados deverão estar acompanhados de todas as alterações ou da consolidação respectiva.

Habilitação fiscal, social e trabalhista

8.16. Prova de inscrição no Cadastro Nacional de Pessoas Jurídicas ou no Cadastro de Pessoas Físicas, conforme o caso;

8.17. Prova de regularidade fiscal perante a Fazenda Nacional, mediante apresentação de certidão expedida conjuntamente pela Secretaria da Receita Federal do Brasil (RFB) e pela Procuradoria-Geral da Fazenda Nacional (PGFN), referente a todos os créditos tributários federais e à Dívida Ativa da União (DAU) por elas administrados, inclusive aqueles relativos à Seguridade Social, nos termos da Portaria Conjunta nº 1.751, de 02 de outubro de 2014, do Secretário da Receita Federal do Brasil e da Procuradora-Geral da Fazenda Nacional.

8.18. Prova de regularidade com o Fundo de Garantia do Tempo de Serviço (FGTS);

8.19. Prova de inexistência de débitos inadimplidos perante a Justiça do Trabalho, mediante a apresentação de certidão negativa ou positiva com efeito de negativa, nos termos do Título VII-A da Consolidação das Leis do Trabalho.

8.20. Prova de inscrição no cadastro de contribuintes Municipal relativo ao domicílio ou sede do fornecedor, pertinente ao seu ramo de atividade e compatível com o objeto contratual;

8.21. A prova de inscrição do item anterior se estende a todas as esferas da Federação caso o objeto corresponda a serviços de engenharia que envolvam o fornecimento de mercadorias produzidas pelo prestador de serviços fora do local de prestação, conforme item 7.05 da Lista de serviços anexa à LC 116/2003.

8.22. Prova de regularidade com a Fazenda Municipal do domicílio ou sede do fornecedor, relativa à atividade em cujo exercício contrata ou concorre;

8.23. Caso o fornecedor seja considerado isento dos tributos relacionados ao objeto contratual, deverá comprovar tal condição mediante a apresentação de declaração da Fazenda respectiva do seu domicílio ou sede, ou outra equivalente, na forma da lei.

8.24. O fornecedor enquadrado como microempreendedor individual que pretenda auferir os benefícios do tratamento diferenciado previstos na Lei Complementar n. 123, de 2006,

8.25. Estará dispensado da prova de inscrição nos cadastros de contribuintes estadual e municipal.

Qualificação Econômico-Financeira

8.26. Certidão negativa de insolvência civil expedida pelo distribuidor do domicílio ou sede do licitante, caso se trate de pessoa física, desde que admitida a sua participação na licitação (art. 5º, inciso II, alínea “c”, da Instrução Normativa Seges/ME nº 116, de 2021), ou de sociedade simples;

8.27. Certidão negativa de falência expedida pelo distribuidor da sede do fornecedor - Lei nº 14.133, de 2021, art. 69, caput, inciso II);

8.28. Balanço patrimonial, demonstração de resultado de exercício e demais demonstrações contábeis dos 2 (dois) últimos exercícios sociais, comprovando:

- 8.29.** Índices de Liquidez Geral (LG), Liquidez Corrente (LC), e Solvência Geral (SG) superiores a 1 (um);
- 8.30.** As empresas criadas no exercício financeiro da licitação deverão atender a todas as exigências da habilitação e poderão substituir os demonstrativos contábeis pelo balanço de abertura; e
- 8.31.** Os documentos referidos acima limitar-se-ão ao último exercício no caso de a pessoa jurídica ter sido constituída há menos de 2 (dois) anos.
- 8.32.** Os documentos referidos acima deverão ser exigidos com base no limite definido pela Receita Federal do Brasil para transmissão da Escrituração Contábil Digital – ECD ao Sped.
- 8.33.** Caso a empresa licitante apresente resultado inferior ou igual a 1 (um) em qualquer dos índices de Liquidez Geral (LG), Solvência Geral (SG) e Liquidez Corrente (LC), será exigido para fins de habilitação capital mínimo de 1% (Um por cento) do valor total estimado da contratação.
- 8.34.** As empresas criadas no exercício financeiro da licitação deverão atender a todas as exigências da habilitação e poderão substituir os demonstrativos contábeis pelo balanço de abertura.
- 8.35.** O atendimento dos índices econômicos previstos neste item deverá ser atestado mediante declaração assinada por profissional habilitado da área contábil, apresentada pelo fornecedor.

Qualificação Técnica

- 8.36.** Declaração de que o licitante tomou conhecimento de todas as informações e das condições locais para o cumprimento das obrigações objeto da licitação no que se refere à vistoria, se for o caso;
- 8.36.1. A declaração acima poderá ser substituída por declaração formal assinada pelo responsável técnico do licitante acerca do conhecimento pleno das condições e peculiaridades da contratação
- 8.37.** Registro ou inscrição da empresa na entidade profissional competente, em plena validade
- 8.38.** Sociedades empresárias estrangeiras atenderão à exigência por meio da apresentação, no momento da assinatura do contrato, da solicitação de registro perante a entidade profissional competente no Brasil.
- 8.39.** Apresentação do(s) profissional(is) abaixo indicado(s), devidamente registrado(s) no conselho profissional competente, detentor de atestado de responsabilidade técnica por execução de obra ou serviço de características semelhantes, também abaixo indicado:
- 8.39.1. Engenheiro Civil
- 8.39.2. Arquiteto
- 8.40.** O(s) profissional(is) indicado(s) na forma supra deverá(ão) participar da obra ou serviço objeto do contrato, e será admitida a sua substituição por profissionais de experiência equivalente ou superior, desde que aprovada pela Administração.
- 8.41.** Comprovação de aptidão para execução de serviço de complexidade tecnológica e operacional equivalente ou superior com o objeto desta contratação, ou com o item pertinente, por meio da apresentação de certidões ou atestados, por pessoas jurídicas de direito público ou privado, ou regularmente emitido (s) pelo conselho profissional competente, quando for o caso.

8.42. Será admitida, para fins de comprovação de quantitativo mínimo, a apresentação e o somatório de diferentes atestados executados de forma concomitante.

8.42.1. Os atestados de capacidade técnica poderão ser apresentados em nome da matriz ou da filial da empresa licitante.

8.42.2. O licitante disponibilizará todas as informações necessárias à comprovação da legitimidade dos atestados, apresentando, quando solicitado pela Administração, cópia do contrato que deu suporte à contratação, endereço atual da contratante e local em que foi executado o objeto contratado, dentre outros documentos.

8.43. Caso admitida a participação de cooperativas, será exigida a seguinte documentação complementar:

8.43.1. A relação dos cooperados que atendem aos requisitos técnicos exigidos para a contratação e que executarão o contrato, com as respectivas atas de inscrição e a comprovação de que estão domiciliados na localidade da sede da cooperativa, respeitado o disposto nos arts. 4º, inciso XI, 21, inciso I e 42, §§2º a 6º da Lei n. 5.764, de 1971;

8.43.2. A declaração de regularidade de situação do contribuinte individual – DRSCI, para cada um dos cooperados indicados;

8.43.3. A comprovação do capital social proporcional ao número de cooperados necessários à prestação do serviço;

8.43.4. O registro previsto na Lei n. 5.764, de 1971, art. 107;

8.43.5. A comprovação de integração das respectivas quotas-partes por parte dos cooperados que executarão o contrato;

8.43.6. Os seguintes documentos para a comprovação da regularidade jurídica da cooperativa: a) ata de fundação; b) estatuto social com a ata da assembleia

8.43.7. Que o aprovou; c) regimento dos fundos instituídos pelos cooperados, com a ata da assembleia; d) editais de convocação das três últimas assembleias gerais extraordinárias; e) três registros de presença dos cooperados que executarão o contrato

8.43.8. Em assembleias gerais ou nas reuniões seccionais; e f) ata da sessão que os cooperados autorizaram a cooperativa a contratar o objeto da licitação; e

8.43.9. A última auditoria contábil-financeira da cooperativa, conforme dispõe o art. 112 da Lei n. 5.764, de 1971, ou uma declaração, sob as penas da lei, de que tal auditoria não foi exigida pelo órgão fiscalizador.

8.43.10.

Técnico-Profissional

Para comprovação de aptidão Técnico-Profissional, o licitante deverá possuir em seu quadro permanente na data prevista para entrega da Proposta, Profissional de Nível Superior ou outro devidamente reconhecido pela entidade competente, reconhecido(s) pelo CREA, detentor(es) de Atestado(s) de Responsabilidade Técnica, devidamente registrado(s) no CREA da região onde os

serviços foram executados, acompanhados(s) da(s) respectiva(s) Certidão(ões) de Acervo Técnico – CAT, expedidas por este(s) Conselho(s), que comprove(m) ter o(s) Profissional(is), executado para órgão ou entidade da Administração Pública direta ou indireta, Federal Estadual, Municipal ou do Distrito Federal, ou ainda, para empresa privada, os seguintes serviços:

ITEM	SERVIÇO	UNIDADE
01	TELHAMENTO COM TELHA METÁLICA	M ²
02	TRAMA DE MADEIRA EMPARELHADA	M ²
03	ALVENARIA DE BLOCO CERÂMICO	M ²

Técnico-Operacional

Para comprovação de aptidão Técnico-Operacional, deverão ser apresentados atestados que demonstrem o desempenho de atividades pertinente e compatível em características, quantidades e prazos, com o objeto da licitação, fornecidos por pessoas jurídicas de direito público ou privado em favor da licitante, em que fique demonstrada a execução dos seguintes serviços, observados as respectivas quantidades mínimas:

ITEM	SERVIÇO	UNIDADE	
01	TRAMA DE MADEIRA COMPOSTA POR RIPAS, CAIBROS E TERÇAS PARA TELHADOS DE ATÉ 2 ÁGUAS	M ²	200
02	TELHAMENTO COM TELHA EM AÇO GALVALUME	M ²	105,00
03	ALVENARIA DE BLOCO CERÂMICO	M ²	230,00

9. ESTIMATIVAS DO VALOR DA CONTRATAÇÃO.

9.1 O custo estimado total da contratação é de R\$428.517,57 (quatrocentos e vinte e oito mil, quinhentos e dezessete reais e cinquenta e sete centavos), conforme custos unitários da planilha orçamentaria.

10. OBRIGAÇÕES DA CONTRATADA

10.1. A Contratada deve cumprir todas as obrigações constantes no Edital, seus anexos e sua proposta, assumindo como exclusivamente seus os riscos e as despesas decorrentes da boa e perfeita execução do objeto e, ainda:

10.1.1. Responsabilizar-se pelos vícios e danos decorrentes do objeto, de acordo com os artigos 12, 13

e 17 a 27, do Código de Defesa do Consumidor (Lei nº 8.078, de 1990);

10.1.2. Responsabilizar-se pelos vícios e danos decorrentes da execução do objeto, bem como por todo e qualquer dano causado à Administração Pública, devendo ressarcir imediatamente a Administração em sua integralidade, ficando a Contratante autorizada a descontar da garantia, caso exigida no edital, ou dos pagamentos devidos à Contratada, o valor correspondente aos danos sofridos;

10.1.3. Responsabilizar-se pelo cumprimento das obrigações previstas em Acordo, Convenção, Dissídio Coletivo de Trabalho ou equivalentes das categorias abrangidas pelo contrato, por todas as obrigações trabalhistas, sociais, previdenciárias, tributárias e as demais previstas em legislação específica, se for o caso, cuja

10.1.4. Inadimplência não transfere a responsabilidade à Contratante;

10.1.5. Comunicar ao Fiscal do contrato, no prazo de 24 (vinte e quatro) horas, qualquer ocorrência anormal ou acidente que se verifique no local dos serviços;

10.1.6. Prestar todo esclarecimento ou informação solicitada pela Contratante ou por seus prepostos, garantindo-lhes o acesso, a qualquer tempo, ao local dos trabalhos, bem como aos documentos relativos à execução do empreendimento;

10.1.7. Paralisar, por determinação da Contratante, qualquer atividade que não esteja sendo executada de acordo com a boa técnica ou que ponha em risco a segurança de pessoas ou bens de terceiros;

10.1.8. É vedada a cessão ou transferência total do contrato, bem como a fusão, cisão ou incorporação da contratada, não se responsabilizando o contratante por nenhum compromisso assumido por aquela com terceiros;

10.1.9. Prestar os serviços dentro do horário determinado pela contratante;

10.1.10. Prestar o serviço no tempo, lugar e forma estabelecidos no contrato;

10.1.11. Responsabilizar-se pelos salários, encargos sociais, previdenciários, securitários, taxas, impostos e quaisquer outros que venham incidir sobre o seu pessoal, necessário à execução do objeto a ser fornecido;

10.1.12. Responsabilizar-se por todas as despesas envolvidas na prestação de serviços;

10.1.13. Manter durante a execução do contrato, em compatibilidade com as obrigações por ela assumidas, todas as condições exigidas, bem como apresentar a cada fatura, comprovação de regularidade fiscal;

10.1.14. Fornecer todo equipamento e material necessários às intervenções a serem realizadas com qualidade, dentro da linha homologada pela CONCESSIONÁRIA DE ENERGIA e/ou pela Prefeitura, salvo quando houver determinação explícita em contrário feita pela Prefeitura Municipal de Alagoinhas;

10.1.15. Participar de reuniões programadas pela Prefeitura Municipal de Alagoinhas;

10.1.16. Respeitar as normas estabelecidas pela CONCESSIONÁRIA DE ENERGIA e Órgãos Municipais;

11. OBRIGAÇÕES DA CONTRATANTE.

11.1. São obrigações da Contratante:

- 11.1.1. Exigir o cumprimento de todas as obrigações assumidas pela Contratada, de acordo com as cláusulas contratuais e os termos de sua proposta;
- 11.1.2. Comunicar à Contratada, por escrito, sobre imperfeições, falhas ou irregularidades verificadas no objeto fornecido, para que seja substituído, reparado ou corrigido;
- 11.1.3. Acompanhar e fiscalizar o cumprimento das obrigações da Contratada, através de comissão/servidor especialmente designado;
- 11.1.4. Notificar a Contratada por escrito da ocorrência de eventuais imperfeições, falhas ou irregularidades constatadas no curso da execução dos serviços, fixando prazo para a sua correção, certificando-se que as soluções por ela propostas sejam as mais adequadas;
- 11.1.5. Efetuar o pagamento à Contratada o valor resultante da prestação do serviço, no prazo e condições estabelecidas neste Termo de Referência, observada a ordem cronológica para cada fonte diferenciada de recursos, nos termos do art. 141 da Lei nº 14.133/2021;
- 11.1.6. Não praticar atos de ingerência na administração da Contratada;
- 11.1.7. A Administração não responderá por quaisquer compromissos assumidos pela Contratada com terceiros, ainda que vinculados à execução do presente Termo de Contrato, bem como por qualquer dano causado a terceiros em decorrência de ato da Contratada, de seus empregados, prepostos ou subordinados.

12. DAS SANÇÕES ADMINISTRATIVAS.

12.1. Comete infração administrativa nos termos da Lei nº 14.133/2021, a Contratada que:

- 12.1.1. Der causa à inexecução parcial ou total do contrato;
- 12.1.2. Deixar de entregar os documentos exigidos no certame;
- 12.1.3. Não mantiver a proposta, salvo em decorrência de fato superveniente devidamente justificado;
- 12.1.4. Não assinar o termo de contrato ou aceitar/retirar o instrumento equivalente, quando convocado dentro do prazo de validade da proposta;
- 12.1.5. Ensejar o retardamento da execução ou entrega do objeto da licitação sem motivo justificado;
- 12.1.6. Apresentar declaração ou documentação falsa;
- 12.1.7. Fraudar a licitação ou praticar ato fraudulento na execução do contrato;
- 12.1.8. Comportar-se de modo inidôneo ou cometer fraude de qualquer natureza;
- 12.1.9. Praticar atos ilícitos com vistas a frustrar os objetivos da licitação;
- 12.1.10. Praticar ato lesivo previsto no art. 5º da Lei nº 12.846/2013.

12.2. O licitante/adjudicatário que cometer qualquer das infrações discriminadas nos subitens anteriores ficará sujeito, sem prejuízo da responsabilidade civil e criminal, às seguintes sanções:

- a)** Advertência por escrito, por faltas leves, assim entendidas aquelas que não acarretem prejuízos significativos para a Contratante;
- b)** Multa de 5% (cinco por cento);

c) Impedimento de licitar e contratar;

d) Declaração de inidoneidade para licitar ou contratar.

12.3. A penalidade de multa pode ser aplicada cumulativamente com as demais sanções.

12.4. A aplicação de qualquer das penalidades previstas realizar-se-á em processo administrativo que assegurará o contraditório e a ampla defesa à Contratada, observando-se o procedimento previsto na Lei nº 14.133/2021, e subsidiariamente a Lei nº 9.784, de 1999.

12.5. As multas devidas e/ou prejuízos causados à Contratante serão deduzidos dos valores a serem pagos, ou recolhidos em favor da Prefeitura Municipal de Alagoinhas, ou deduzidos da garantia, ou ainda, quando for o caso, serão inscritos na Dívida Ativa e cobrados judicialmente.

12.5.1. Caso a Contratante determine, a multa deverá ser recolhida no prazo máximo de 30 dias, a contar da data do recebimento da comunicação enviada pela autoridade competente.

12.6. Caso o valor da multa não seja suficiente para cobrir os prejuízos causados pela conduta do licitante, a Procuradoria Geral do Município poderá cobrar o valor remanescente judicialmente, conforme artigo 419 do Código Civil.

12.7. A autoridade competente, na aplicação das sanções, levará em consideração a natureza e a gravidade da conduta do infrator, as peculiaridades do caso concreto, as circunstâncias agravantes ou atenuantes e o caráter educativo da pena, bem como o dano causado à Administração, observado o princípio da proporcionalidade.

12.8. Se, durante o processo de aplicação de penalidade, se houver indícios de prática de infração administrativa tipificada pela Lei nº 12.846/2013, como ato lesivo à administração pública nacional ou estrangeira, cópias do processo administrativo necessárias à apuração da responsabilidade da empresa deverão ser remetidas à autoridade competente, com despacho fundamentado, para ciência e decisão sobre a eventual instauração de investigação preliminar ou Processo Administrativo de Responsabilização - PAR.

12.9. A apuração e o julgamento das demais infrações administrativas não consideradas como ato lesivo à Administração Pública nacional ou estrangeira nos termos da Lei nº 12.846/2013, seguirão seu rito normal na unidade administrativa.

12.10. O processamento do PAR não interfere no seguimento regular dos processos administrativos específicos para apuração da ocorrência de danos e prejuízos à Administração Pública resultantes de ato lesivo cometido por pessoa jurídica, com ou sem a participação de agente público.

ANEXO II

ORÇAMENTO ESTIMADO EM PLANILHAS

Obra	Ampliação Creche Santo Antonio							Encargos Sociais	
Bancos	SINAPI - 04/2025 - Bahia ORSE - 03/2025 - Sergipe SEINFRA - 028 - Ceará SIURB - 01/2025 - São Paulo SIURB INFRA - 01/2025 - São Paulo EMBASA - 01/2025 - sem encargos						B.D.I. 22,5%	Não Desonerado: embutido nos preços unitário dos insumos de mão de obra, de acordo com as bases.	
Orçamento Sintético									
Item	Código	Banco	Descrição	Und	Quant.	Valor Unit	Valor Unit com BDI	Total	Peso (%)
1			SERVIÇOS INICIAIS		1		16.018,36	16.018,36	3,74 %
1.1	103689	SINAPI	FORNECIMENTO E INSTALAÇÃO DE PLACA DE OBRA COM CHAPA GALVANIZADA E ESTRUTURA DE MADEIRA. AF_03/2022_PS	m ²	12	446,58	547,06	6.564,72	1,53 %
1.2	99059	SINAPI	LOCAÇÃO CONVENCIONAL DE OBRA, UTILIZANDO GABARITO DE TÁBUAS CORRIDAS PONTALETADAS A CADA 2,00M - 2 UTILIZAÇÕES. AF_03/2024	M	75	71,14	87,14	6.535,50	1,53 %
1.3	9416	ORSE	Instalação provisória de energia elétrica, aerea, trifasica, em poste galvanizado, exclusive fornecimento do medidor	un	1	1.737,00	2.127,82	2.127,82	0,50 %
1.4	1199	ORSE	Ponto de água fria aparente, c/material pvc rígido soldável Ø 25mm	un	1	56,59	69,32	69,32	0,02 %
1.5	5158	ORSE	Sinalização Diurna com Tela tapume em pvc - 10 usos	m	50	4,52	5,53	276,50	0,06 %
1.6	98524	SINAPI	LIMPEZA MANUAL DE VEGETAÇÃO EM TERRENO COM ENXADA. AF_03/2024	m ²	70	5,19	6,35	444,50	0,10 %
2			FUNDAÇÕES / INFRAESTRUTURA		1		71.160,04	71.160,04	16,61 %
2.1			SAPATAS		1		34.031,80	34.031,80	7,94 %
2.1.1	96523	SINAPI	ESCAVAÇÃO MANUAL PARA BLOCO DE COROAMENTO OU SAPATA (INCLUINDO ESCAVAÇÃO PARA COLOCAÇÃO DE FÔRMAS). AF_01/2024	m ³	20,8	108,56	132,98	2.765,98	0,65 %
2.1.2	96617	SINAPI	LASTRO DE CONCRETO MAGRO, APLICADO EM BLOCOS DE COROAMENTO OU SAPATAS, ESPESSURA DE 3 CM. AF_01/2024	m ²	59,4	22,96	28,12	1.670,32	0,39 %

2.1.3	104917	SINAPI	ARMAÇÃO DE SAPATA ISOLADA, VIGA BALDRAME E SAPATA CORRIDA UTILIZANDO AÇO CA-50 DE 6,3 MM - MONTAGEM. AF_01/2024	KG	31	15,90	19,47	603,57	0,14 %
2.1.4	104919	SINAPI	ARMAÇÃO DE SAPATA ISOLADA, VIGA BALDRAME E SAPATA CORRIDA UTILIZANDO AÇO CA-50 DE 10 MM - MONTAGEM. AF_01/2024	KG	270	12,73	15,59	4.209,30	0,98 %
2.1.5	104920	SINAPI	ARMAÇÃO DE BLOCO, SAPATA ISOLADA, VIGA BALDRAME E SAPATA CORRIDA UTILIZANDO AÇO CA-50 DE 12,5 MM - MONTAGEM. AF_01/2024	KG	277	10,74	13,15	3.642,55	0,85 %
2.1.6	96535	SINAPI	FABRICAÇÃO, MONTAGEM E DESMONTAGEM DE FÔRMA PARA SAPATA, EM MADEIRA SERRADA, E=25 MM, 4 UTILIZAÇÕES. AF_01/2024	m ²	16,5	154,51	189,27	3.122,95	0,73 %
2.1.7	98557	SINAPI	IMPERMEABILIZAÇÃO DE SUPERFÍCIE COM EMULSÃO ASFÁLTICA, 2 DEMÃOS. AF_09/2023	m ²	66	48,91	59,91	3.954,06	0,92 %
2.1.8	96558	SINAPI	CONCRETAGEM DE SAPATA, FCK 30 MPA, COM USO DE BOMBA - LANÇAMENTO, ADENSAMENTO E ACABAMENTO. AF_01/2024	m ³	14,06	808,13	989,95	13.918,69	3,25 %
2.1.9	93382	SINAPI	REATERRO MANUAL DE VALAS, COM COMPACTADOR DE SOLOS DE PERCUSSÃO. AF_08/2023	m ³	3,84	30,70	37,60	144,38	0,03 %
2.2			ARRANQUE DOS PILARES		1		11.729,34	11.729,34	2,74 %
2.2.1	92760	SINAPI	ARMAÇÃO DE PILAR OU VIGA DE ESTRUTURA CONVENCIONAL DE CONCRETO ARMADO UTILIZANDO AÇO CA-50 DE 6,3 MM - MONTAGEM. AF_06/2022	KG	83	13,30	16,29	1.352,07	0,32 %
2.2.2	92763	SINAPI	ARMAÇÃO DE PILAR OU VIGA DE ESTRUTURA CONVENCIONAL DE CONCRETO ARMADO UTILIZANDO AÇO CA-50 DE 12,5 MM - MONTAGEM. AF_06/2022	KG	367	8,95	10,96	4.022,32	0,94 %
2.2.3	103669	SINAPI	CONCRETAGEM DE PILARES, FCK = 25 MPA, COM USO DE BALDES - LANÇAMENTO, ADENSAMENTO E ACABAMENTO. AF_02/2022	m ³	2,43	1.036,56	1.269,78	3.085,56	0,72 %
2.2.4	98557	SINAPI	IMPERMEABILIZAÇÃO DE SUPERFÍCIE COM EMULSÃO ASFÁLTICA, 2 DEMÃOS. AF_09/2023	m ²	43,41	48,91	59,91	2.600,69	0,61 %
2.2.5	92423	SINAPI	MONTAGEM E DESMONTAGEM DE FÔRMA DE PILARES RETANGULARES E ESTRUTURAS SIMILARES, PÉ-DIREITO SIMPLES, EM CHAPA DE MADEIRA COMPENSADA RESINADA, 6 UTILIZAÇÕES. AF_09/2020	m ²	7,23	75,51	92,49	668,70	0,16 %
2.3			VIGAS BALDRAMES		1		25.398,90	25.398,90	5,93 %

2.3.1	104916	SINAPI	ARMAÇÃO DE SAPATA ISOLADA, VIGA BALDRAME E SAPATA CORRIDA UTILIZANDO AÇO CA-60 DE 5 MM - MONTAGEM. AF_01/2024	KG	141	17,59	21,54	3.037,14	0,71 %
2.3.2	104919	SINAPI	ARMAÇÃO DE SAPATA ISOLADA, VIGA BALDRAME E SAPATA CORRIDA UTILIZANDO AÇO CA-50 DE 10 MM - MONTAGEM. AF_01/2024	KG	491	12,73	15,59	7.654,69	1,79 %
2.3.3	96536	SINAPI	FABRICAÇÃO, MONTAGEM E DESMONTAGEM DE FÔRMA PARA VIGA BALDRAME, EM MADEIRA SERRADA, E=25 MM, 4 UTILIZAÇÕES. AF_01/2024	m²	19,5	78,28	95,89	1.869,85	0,44 %
2.3.4	103682	SINAPI	CONCRETAGEM DE VIGAS E LAJES, FCK=25 MPA, PARA QUALQUER TIPO DE LAJE COM BALDES EM EDIFICAÇÃO TÉRREA - LANÇAMENTO, ADENSAMENTO E ACABAMENTO. AF_02/2022	m³	6,34	1.056,23	1.293,88	8.203,19	1,91 %
2.3.5	98557	SINAPI	IMPERMEABILIZAÇÃO DE SUPERFÍCIE COM EMULSÃO ASFÁLTICA, 2 DEMÃOS. AF_09/2023	m²	77,35	48,91	59,91	4.634,03	1,08 %
3			SUPERESTRUTURA		1		69.394,89	69.394,89	16,19 %
3.1			ESTRUTURA METÁLICA		1		24.232,79	24.232,79	5,66 %
3.1.1			PILARES		1		12.971,16	12.971,16	3,03 %
3.1.1.1	PMA 104	Próprio	INSTALAÇÃO DE ESTRUTURA METÁLICA, COM LIGAÇÕES SOLDADAS - INSTALAÇÃO.REF. SINAPI 100775 - 12/2024	KG	523	8,04	9,84	5.146,32	1,20 %
3.1.1.2	00043083	SINAPI	PERFIL "U" ENRIJECIDO, EM CHAPA DOBRADA DE AÇO LAMINADO, E = 3,75 MM, H = 200 MM, L = 75 MM (9,94 KG/M)	KG	523	9,96	12,20	6.380,60	1,49 %
3.1.1.3	2306	ORSE	Pintura de acabamento com aplicação de 02 demãos de esmalte sintético sobre superfícies metálicas - R1	m²	56	21,06	25,79	1.444,24	0,34 %
3.1.2			VIGAS		1		11.261,63	11.261,63	2,63 %
3.1.2.1	PMA 104	Próprio	INSTALAÇÃO DE ESTRUTURA METÁLICA, COM LIGAÇÕES SOLDADAS - INSTALAÇÃO.REF. SINAPI 100775 - 12/2024	KG	426,67	8,04	9,84	4.198,43	0,98 %
3.1.2.2	00040598	SINAPI	PERFIL "U" SIMPLES, EM CHAPA DOBRADA DE AÇO LAMINADO, E = 3 MM, H = 125 MM, L = 50 MM (5,07 KG/M)	KG	426,67	9,72	11,90	5.077,37	1,18 %
3.1.2.3	2306	ORSE	Pintura de acabamento com aplicação de 02 demãos de esmalte sintético sobre superfícies metálicas - R1	m²	77	21,06	25,79	1.985,83	0,46 %
3.2			ESTRUTURA DE CONCRETO ARMADO		1		45.162,10	45.162,10	10,54 %
3.2.1			PILARES		1		20.489,83	20.489,83	4,78 %

3.2.1.1	92760	SINAPI	ARMAÇÃO DE PILAR OU VIGA DE ESTRUTURA CONVENCIONAL DE CONCRETO ARMADO UTILIZANDO AÇO CA-50 DE 6,3 MM - MONTAGEM. AF_06/2022	KG	207	13,30	16,29	3.372,03	0,79 %
3.2.1.2	92763	SINAPI	ARMAÇÃO DE PILAR OU VIGA DE ESTRUTURA CONVENCIONAL DE CONCRETO ARMADO UTILIZANDO AÇO CA-50 DE 12,5 MM - MONTAGEM. AF_06/2022	KG	719	8,95	10,96	7.880,24	1,84 %
3.2.1.3	92413	SINAPI	MONTAGEM E DESMONTAGEM DE FÔRMA DE PILARES RETANGULARES E ESTRUTURAS SIMILARES, PÉ-DIREITO SIMPLES, EM MADEIRA SERRADA, 4 UTILIZAÇÕES. AF_09/2020	m²	10,85	120,67	147,82	1.603,84	0,37 %
3.2.1.4	103688	SINAPI	CONCRETAGEM DE PILARES, FCK=25 MPA, COM USO DE JERICAS EM CREMALHEIRA - LANÇAMENTO, ADENSAMENTO E ACABAMENTO. AF_02/2022	m³	6,96	895,35	1.096,80	7.633,72	1,78 %
3.2.2			VIGAS		1		22.679,30	22.679,30	5,29 %
3.2.2.1	92759	SINAPI	ARMAÇÃO DE PILAR OU VIGA DE ESTRUTURA CONVENCIONAL DE CONCRETO ARMADO UTILIZANDO AÇO CA-60 DE 5,0 MM - MONTAGEM. AF_06/2022	KG	133	14,52	17,78	2.364,74	0,55 %
3.2.2.2	92762	SINAPI	ARMAÇÃO DE PILAR OU VIGA DE ESTRUTURA CONVENCIONAL DE CONCRETO ARMADO UTILIZANDO AÇO CA-50 DE 10,0 MM - MONTAGEM. AF_06/2022	KG	488	10,76	13,18	6.431,84	1,50 %
3.2.2.3	103682	SINAPI	CONCRETAGEM DE VIGAS E LAJES, FCK=25 MPA, PARA QUALQUER TIPO DE LAJE COM BALDES EM EDIFICAÇÃO TÉRREA - LANÇAMENTO, ADENSAMENTO E ACABAMENTO. AF_02/2022	m³	7,02	1.056,23	1.293,88	9.083,03	2,12 %
3.2.2.4	92448	SINAPI	MONTAGEM E DESMONTAGEM DE FÔRMA DE VIGA, ESCORAMENTO COM PONTALETE DE MADEIRA, PÉ-DIREITO SIMPLES, EM MADEIRA SERRADA, 4 UTILIZAÇÕES. AF_09/2020	m²	21,35	183,52	224,81	4.799,69	1,12 %
3.2.3			VERGAS E CONTRAVERGAS		1		1.992,97	1.992,97	0,47 %
3.2.3.1	105024	SINAPI	VERGA MOLDADA IN LOCO EM CONCRETO, ESPESSURA DE *10* CM. AF_03/2024	M	20,4	57,64	70,60	1.440,24	0,34 %
3.2.3.2	105030	SINAPI	CONTRAVERGA MOLDADA IN LOCO EM CONCRETO, ESPESSURA DE *10* CM. AF_03/2024	M	10,2	44,24	54,19	552,73	0,13 %
4			PISOS		1		39.860,90	39.860,90	9,30 %
4.1			SALAS E VARANDAS		1		24.576,29	24.576,29	5,74 %
4.1.1	87630	SINAPI	CONTRAPISO EM ARGAMASSA TRAÇO 1:4 (CIMENTO E AREIA), PREPARO MECÂNICO COM BETONEIRA 400 L, APLICADO EM ÁREAS SECAS SOBRE LAJE, ADERIDO,	m²	180	47,41	58,07	10.452,60	2,44 %

			ACABAMENTO NÃO REFORÇADO, ESPESSURA 3CM. AF_07/2021							
4.1.2	87257	SINAPI	REVESTIMENTO CERÂMICO PARA PISO COM PLACAS TIPO ESMALTADA DE DIMENSÕES 60X60 CM APLICADA EM AMBIENTES DE ÁREA MAIOR QUE 10 M2. AF_02/2023 PE	m ²	80,5	57,27	70,15	5.647,07	1,32 %	
4.1.3	88650	SINAPI	RODAPE CERÂMICO DE 7CM DE ALTURA COM PLACAS TIPO ESMALTADA DE DIMENSÕES 60X60CM. AF_02/2023	M	60	10,96	13,42	805,20	0,19 %	
4.1.4	98689	SINAPI	SOLEIRA EM GRANITO, LARGURA 15 CM, ESPESSURA 2,0 CM. AF_09/2020	M	2,4	98,31	120,42	289,00	0,07 %	
4.1.5	12789	ORSE	Rampa padrão para acesso de deficientes a passeio público, em concreto simples Fck=25MPa, desmoldado.	un	2	1.075,29	1.317,23	2.634,46	0,61 %	
4.1.6	105000	SINAPI	RAMPA DE ACESSIBILIDADE PARA ACESSO A EDIFICAÇÕES COM INCLINAÇÃO DE 8,33% EM CONCRETO MOLDADO IN LOCO, COM LARGURA DE 1,20M, FCK 25MPA, NÃO ARMADA, COM JUNTA A CADA 2M COM CORTE À SECO. AF_03/2024	M	2	1.496,58	1.833,31	3.666,62	0,86 %	
4.1.7	12436	ORSE	Rampa padrão para acesso de deficientes a passeio público, em concreto simples Fck=25MPa, desmoldada, pintada em novacor, 02 demãos e piso tátil de alerta/direcional.	un	2	441,37	540,67	1.081,34	0,25 %	
4.2			BANHEIROS		1		7.618,30	7.618,30	1,78 %	
4.2.1	87630	SINAPI	CONTRAPISO EM ARGAMASSA TRAÇO 1:4 (CIMENTO E AREIA), PREPARO MECÂNICO COM BETONEIRA 400 L, APLICADO EM ÁREAS SECAS SOBRE LAJE, ADERIDO, ACABAMENTO NÃO REFORÇADO, ESPESSURA 3CM. AF_07/2021	m ²	28	47,41	58,07	1.625,96	0,38 %	
4.2.2	98555	SINAPI	IMPERMEABILIZAÇÃO DE SUPERFÍCIE COM ARGAMASSA POLIMÉRICA / MEMBRANA ACRÍLICA, 3 DEMÃOS. AF_09/2023	m ²	28	35,74	43,78	1.225,84	0,29 %	
4.2.3	87250	SINAPI	REVESTIMENTO CERÂMICO PARA PISO COM PLACAS TIPO ESMALTADA DE DIMENSÕES 45X45 CM APLICADA EM AMBIENTES DE ÁREA ENTRE 5 M2 E 10 M2. AF_02/2023 PE	m ²	62,3	58,67	71,87	4.477,50	1,04 %	
4.2.4	98689	SINAPI	SOLEIRA EM GRANITO, LARGURA 15 CM, ESPESSURA 2,0 CM. AF_09/2020	M	2,4	98,31	120,42	289,00	0,07 %	
4.3			QUIOSQUE		1		2.448,51	2.448,51	0,57 %	

4.3.1	87630	SINAPI	CONTRAPISO EM ARGAMASSA TRAÇO 1:4 (CIMENTO E AREIA), PREPARO MECÂNICO COM BETONEIRA 400 L, APLICADO EM ÁREAS SECAS SOBRE LAJE, ADERIDO, ACABAMENTO NÃO REFORÇADO, ESPESSURA 3CM. AF_07/2021	m²	28,3	47,41	58,07	1.643,38	0,38 %
4.3.2	102491	SINAPI	PINTURA DE PISO COM TINTA ACRÍLICA, APLICAÇÃO MANUAL, 2 DEMÃOS, INCLUSO FUNDO PREPARADOR. AF_05/2021	m²	28,3	23,23	28,45	805,13	0,19 %
4.4			PASSEIO		1		5.217,80	5.217,80	1,22 %
4.4.1	4889	ORSE	Passeio em concreto simples c/ cimentado e=5cm	m²	70	37,63	46,09	3.226,30	0,75 %
4.4.2	102491	SINAPI	PINTURA DE PISO COM TINTA ACRÍLICA, APLICAÇÃO MANUAL, 2 DEMÃOS, INCLUSO FUNDO PREPARADOR. AF_05/2021	m²	70	23,23	28,45	1.991,50	0,46 %
5			ALVENARIA		1		15.055,80	15.055,80	3,51 %
5.1	151	ORSE	Alvenaria bloco cerâmico vedação, 9x19x24cm, e=9cm, com argamassa t5 - 1:2:8 (cimento/cal/areia), junta=1cm - Rev.09	m²	230	53,44	65,46	15.055,80	3,51 %
6			INSTALAÇÕES ÁGUA E ESGOTO		1		24.264,24	24.264,24	5,66 %
6.1			ÁGUAS PLUVIAIS		1		12.020,23	12.020,23	2,81 %
6.1.1	89576	SINAPI	TUBO PVC, SÉRIE R, ÁGUA PLUVIAL, DN 75 MM, FORNECIDO E INSTALADO EM CONDUTORES VERTICAIS DE ÁGUAS PLUVIAIS. AF_06/2022	M	30	22,20	27,19	815,70	0,19 %
6.1.2	104166	SINAPI	TUBO PVC, SÉRIE R, ÁGUA PLUVIAL, DN 150 MM, FORNECIDO E INSTALADO EM RAMAL DE ENCAMINHAMENTO. AF_06/2022	M	90	63,96	78,35	7.051,50	1,65 %
6.1.3	89581	SINAPI	JOELHO 90 GRAUS, PVC, SERIE R, ÁGUA PLUVIAL, DN 75 MM, JUNTA ELÁSTICA, FORNECIDO E INSTALADO EM CONDUTORES VERTICAIS DE ÁGUAS PLUVIAIS. AF_06/2022	UN	2	30,80	37,73	75,46	0,02 %
6.1.4	00020171	SINAPI	LUVA SIMPLES, PVC SERIE R, 150 MM, PARA ESGOTO PREDIAL	UN	15	31,51	38,59	578,85	0,14 %
6.1.5	4719	ORSE	Caixa de águas pluviais em pvc 300mm	un	3	380,81	466,49	1.399,47	0,33 %
6.1.6	4718	ORSE	Caixa de inspeção em pvc 300mm	un	5	342,74	419,85	2.099,25	0,49 %
6.2			ESGOTO SANITÁRIO		1		9.921,17	9.921,17	2,32 %
6.2.1	89713	SINAPI	TUBO PVC, SERIE NORMAL, ESGOTO PREDIAL, DN 75 MM, FORNECIDO E INSTALADO EM RAMAL DE DESCARGA OU RAMAL DE ESGOTO SANITÁRIO. AF_08/2022	M	30	33,88	41,50	1.245,00	0,29 %

6.2.2	89714	SINAPI	TUBO PVC, SERIE NORMAL, ESGOTO PREDIAL, DN 100 MM, FORNECIDO E INSTALADO EM RAMAL DE DESCARGA OU RAMAL DE ESGOTO SANITÁRIO. AF_08/2022	M	102	38,18	46,77	4.770,54	1,11 %
6.2.3	89737	SINAPI	JOELHO 90 GRAUS, PVC, SERIE NORMAL, ESGOTO PREDIAL, DN 75 MM, JUNTA ELÁSTICA, FORNECIDO E INSTALADO EM RAMAL DE DESCARGA OU RAMAL DE ESGOTO SANITÁRIO. AF_08/2022	UN	5	21,94	26,87	134,35	0,03 %
6.2.4	89744	SINAPI	JOELHO 90 GRAUS, PVC, SERIE NORMAL, ESGOTO PREDIAL, DN 100 MM, JUNTA ELÁSTICA, FORNECIDO E INSTALADO EM RAMAL DE DESCARGA OU RAMAL DE ESGOTO SANITÁRIO. AF_08/2022	UN	3	26,65	32,64	97,92	0,02 %
6.2.5	89786	SINAPI	TE, PVC, SERIE NORMAL, ESGOTO PREDIAL, DN 75 X 75 MM, JUNTA ELÁSTICA, FORNECIDO E INSTALADO EM RAMAL DE DESCARGA OU RAMAL DE ESGOTO SANITÁRIO. AF_08/2022	UN	6	36,32	44,49	266,94	0,06 %
6.2.6	89796	SINAPI	TE, PVC, SERIE NORMAL, ESGOTO PREDIAL, DN 100 X 100 MM, JUNTA ELÁSTICA, FORNECIDO E INSTALADO EM RAMAL DE DESCARGA OU RAMAL DE ESGOTO SANITÁRIO. AF_08/2022	UN	2	40,98	50,20	100,40	0,02 %
6.2.7	89778	SINAPI	LUVA SIMPLES, PVC, SERIE NORMAL, ESGOTO PREDIAL, DN 100 MM, JUNTA ELÁSTICA, FORNECIDO E INSTALADO EM RAMAL DE DESCARGA OU RAMAL DE ESGOTO SANITÁRIO. AF_08/2022	UN	11	16,93	20,73	228,03	0,05 %
6.2.8	104328	SINAPI	CAIXA SIFONADA, COM GRELHA QUADRADA, PVC, DN 150 X 150 X 50 MM, JUNTA SOLDÁVEL, FORNECIDA E INSTALADA EM RAMAL DE DESCARGA OU EM RAMAL DE ESGOTO SANITÁRIO. AF_08/2022	UN	5	65,34	80,04	400,20	0,09 %
6.2.9	104327	SINAPI	RALO SIFONADO REDONDO, PVC, DN 100 X 40 MM, JUNTA SOLDÁVEL, FORNECIDO E INSTALADO EM RAMAL DE DESCARGA OU EM RAMAL DE ESGOTO SANITÁRIO. AF_08/2022	UN	7	18,51	22,67	158,69	0,04 %
6.2.10	4718	ORSE	Caixa de inspeção em pvc 300mm	un	6	342,74	419,85	2.519,10	0,59 %
6.3			FORNECIMENTO DE ÁGUA FRIA		1		2.322,84	2.322,84	0,54 %
6.3.1	89447	SINAPI	TUBO, PVC, SOLDÁVEL, DE 32MM, INSTALADO EM PRUMADA DE ÁGUA - FORNECIMENTO E INSTALAÇÃO. AF_06/2022	M	6	9,93	12,16	72,96	0,02 %

6.3.2	89403	SINAPI	TUBO, PVC, SOLDÁVEL, DE 32MM, INSTALADO EM RAMAL DE DISTRIBUIÇÃO DE ÁGUA - FORNECIMENTO E INSTALAÇÃO. AF_06/2022	M	6	19,52	23,91	143,46	0,03 %
6.3.3	89356	SINAPI	TUBO, PVC, SOLDÁVEL, DE 25MM, INSTALADO EM RAMAL OU SUB-RAMAL DE ÁGUA - FORNECIMENTO E INSTALAÇÃO. AF_06/2022	M	30	25,96	31,80	954,00	0,22 %
6.3.4	89367	SINAPI	JOELHO 90 GRAUS, PVC, SOLDÁVEL, DN 32MM, INSTALADO EM RAMAL OU SUB-RAMAL DE ÁGUA - FORNECIMENTO E INSTALAÇÃO. AF_06/2022	UN	6	14,02	17,17	103,02	0,02 %
6.3.5	89362	SINAPI	JOELHO 90 GRAUS, PVC, SOLDÁVEL, DN 25MM, INSTALADO EM RAMAL OU SUB-RAMAL DE ÁGUA - FORNECIMENTO E INSTALAÇÃO. AF_06/2022	UN	22	10,42	12,76	280,72	0,07 %
6.3.6	89398	SINAPI	TE, PVC, SOLDÁVEL, DN 32MM, INSTALADO EM RAMAL OU SUB-RAMAL DE ÁGUA - FORNECIMENTO E INSTALAÇÃO. AF_06/2022	UN	1	19,44	23,81	23,81	0,01 %
6.3.7	89395	SINAPI	TE, PVC, SOLDÁVEL, DN 25MM, INSTALADO EM RAMAL OU SUB-RAMAL DE ÁGUA - FORNECIMENTO E INSTALAÇÃO. AF_06/2022	UN	9	14,30	17,51	157,59	0,04 %
6.3.8	94792	SINAPI	REGISTRO DE GAVETA BRUTO, LATÃO, ROSCÁVEL, 1", COM ACABAMENTO E CANOPLA CROMADOS - FORNECIMENTO E INSTALAÇÃO. AF_08/2021	UN	4	119,86	146,82	587,28	0,14 %
7			INSTALAÇÕES ELÉTRICAS		1		11.236,34	11.236,34	2,62 %
7.1			SALAS DE AULA		1		4.167,62	4.167,62	0,97 %
7.1.1	91953	SINAPI	INTERRUPTOR SIMPLES (1 MÓDULO), 10A/250V, INCLUINDO SUPORTE E PLACA - FORNECIMENTO E INSTALAÇÃO. AF_03/2023	UN	2	29,47	36,10	72,20	0,02 %
7.1.2	00038773 /SINAPI	ORSE	Luminaria de teto plafon/plafonier em plastico com base e27, potencia maxima 60 w (nao inclui lampada)	un	6	6,56	8,03	48,18	0,01 %
7.1.3	00038194	SINAPI	LAMPADA LED 10 W BIVOLT BRANCA, FORMATO TRADICIONAL (BASE E27)	UN	6	4,74	5,80	34,80	0,01 %
7.1.4	91996	SINAPI	TOMADA MÉDIA DE EMBUTIR (1 MÓDULO), 2P+T 10 A, INCLUINDO SUPORTE E PLACA - FORNECIMENTO E INSTALAÇÃO. AF_03/2023	UN	12	35,21	43,13	517,56	0,12 %
7.1.5	824	ORSE	Disjuntor monopolar 10 A, padrão NEMA (linha preta), corrente de interrupção 5KA, ref.: Eletromar ou similar	un	2	10,00	12,25	24,50	0,01 %
7.1.6	8492	ORSE	Disjuntor monopolar 16 A, padrão NEMA (linha preta), corrente de interrupção 5KA, ref.: Eletromar ou similar	un	2	6,00	7,35	14,70	0,00 %

7.1.7	91926	SINAPI	CABO DE COBRE FLEXÍVEL ISOLADO, 2,5 MM ² , ANTI-CHAMA 450/750 V, PARA CIRCUITOS TERMINAIS - FORNECIMENTO E INSTALAÇÃO. AF_03/2023	M	100	4,67	5,72	572,00	0,13 %
7.1.8	91924	SINAPI	CABO DE COBRE FLEXÍVEL ISOLADO, 1,5 MM ² , ANTI-CHAMA 450/750 V, PARA CIRCUITOS TERMINAIS - FORNECIMENTO E INSTALAÇÃO. AF_03/2023	M	80	3,23	3,95	316,00	0,07 %
7.1.9	91834	SINAPI	ELETRODUTO FLEXÍVEL CORRUGADO, PVC, DN 25 MM (3/4"), PARA CIRCUITOS TERMINAIS, INSTALADO EM FORRO - FORNECIMENTO E INSTALAÇÃO. AF_03/2023	M	100	19,46	23,83	2.383,00	0,56 %
7.1.10	91941	SINAPI	CAIXA RETANGULAR 4" X 2" BAIXA (0,30 M DO PISO), PVC, INSTALADA EM PAREDE - FORNECIMENTO E INSTALAÇÃO. AF_03/2023	UN	12	12,57	15,39	184,68	0,04 %
7.2			BANHEIROS		1		1.980,82	1.980,82	0,46 %
7.2.1	91953	SINAPI	INTERRUPTOR SIMPLES (1 MÓDULO), 10A/250V, INCLUINDO SUPORTE E PLACA - FORNECIMENTO E INSTALAÇÃO. AF_03/2023	UN	2	29,47	36,10	72,20	0,02 %
7.2.2	00038773	SINAPI	LUMINARIA DE TETO PLAFON/PLAFONIER EM PLASTICO COM BASE E27, POTENCIA MAXIMA 60 W (NAO INCLUI LAMPADA)	UN	4	6,56	8,03	32,12	0,01 %
7.2.3	00038194	SINAPI	LAMPADA LED 10 W BIVOLT BRANCA, FORMATO TRADICIONAL (BASE E27)	UN	4	4,74	5,80	23,20	0,01 %
7.2.4	91996	SINAPI	TOMADA MÉDIA DE EMBUTIR (1 MÓDULO), 2P+T 10 A, INCLUINDO SUPORTE E PLACA - FORNECIMENTO E INSTALAÇÃO. AF_03/2023	UN	2	35,21	43,13	86,26	0,02 %
7.2.5	824	ORSE	Disjuntor monopolar 10 A, padrão NEMA (linha preta), corrente de interrupção 5KA, ref.: Eletromar ou similar	un	2	10,00	12,25	24,50	0,01 %
7.2.6	8492	ORSE	Disjuntor monopolar 16 A, padrão NEMA (linha preta), corrente de interrupção 5KA, ref.: Eletromar ou similar	un	2	6,00	7,35	14,70	0,00 %
7.2.7	91924	SINAPI	CABO DE COBRE FLEXÍVEL ISOLADO, 1,5 MM ² , ANTI-CHAMA 450/750 V, PARA CIRCUITOS TERMINAIS - FORNECIMENTO E INSTALAÇÃO. AF_03/2023	M	40	3,23	3,95	158,00	0,04 %
7.2.8	91926	SINAPI	CABO DE COBRE FLEXÍVEL ISOLADO, 2,5 MM ² , ANTI-CHAMA 450/750 V, PARA CIRCUITOS TERMINAIS - FORNECIMENTO E INSTALAÇÃO. AF_03/2023	M	50	4,67	5,72	286,00	0,07 %
7.2.9	91834	SINAPI	ELETRODUTO FLEXÍVEL CORRUGADO, PVC, DN 25 MM (3/4"), PARA CIRCUITOS TERMINAIS, INSTALADO EM FORRO - FORNECIMENTO E INSTALAÇÃO. AF_03/2023	M	50	19,46	23,83	1.191,50	0,28 %

7.2.10	91941	SINAPI	CAIXA RETANGULAR 4" X 2" BAIXA (0,30 M DO PISO), PVC, INSTALADA EM PAREDE - FORNECIMENTO E INSTALAÇÃO. AF_03/2023	UN	6	12,57	15,39	92,34	0,02 %
7.3			SECRETARIA E LAVABO		1		2.274,46	2.274,46	0,53 %
7.3.1	91953	SINAPI	INTERRUPTOR SIMPLES (1 MÓDULO), 10A/250V, INCLUINDO SUPORTE E PLACA - FORNECIMENTO E INSTALAÇÃO. AF_03/2023	UN	3	29,47	36,10	108,30	0,03 %
7.3.2	00038773	SINAPI	LUMINARIA DE TETO PLAFON/PLAFONIER EM PLASTICO COM BASE E27, POTENCIA MAXIMA 60 W (NAO INCLUI LAMPADA)	UN	2	6,56	8,03	16,06	0,00 %
7.3.3	00038194	SINAPI	LAMPADA LED 10 W BIVOLT BRANCA, FORMATO TRADICIONAL (BASE E27)	UN	2	4,74	5,80	11,60	0,00 %
7.3.4	91996	SINAPI	TOMADA MÉDIA DE EMBUTIR (1 MÓDULO), 2P+T 10 A, INCLUINDO SUPORTE E PLACA - FORNECIMENTO E INSTALAÇÃO. AF_03/2023	UN	5	35,21	43,13	215,65	0,05 %
7.3.5	824	ORSE	Disjuntor monopolar 10 A, padrão NEMA (linha preta), corrente de interrupção 5KA, ref.: Eletromar ou similar	un	2	10,00	12,25	24,50	0,01 %
7.3.6	3718	ORSE	Disjuntor monopolar 20 A, padrão NEMA (linha preta), corrente de interrupção 5KA, ref.: Eletromar ou similar	un	1	10,00	12,25	12,25	0,00 %
7.3.7	91924	SINAPI	CABO DE COBRE FLEXÍVEL ISOLADO, 1,5 MM², ANTI-CHAMA 450/750 V, PARA CIRCUITOS TERMINAIS - FORNECIMENTO E INSTALAÇÃO. AF_03/2023	M	50	3,23	3,95	197,50	0,05 %
7.3.8	91926	SINAPI	CABO DE COBRE FLEXÍVEL ISOLADO, 2,5 MM², ANTI-CHAMA 450/750 V, PARA CIRCUITOS TERMINAIS - FORNECIMENTO E INSTALAÇÃO. AF_03/2023	M	60	4,67	5,72	343,20	0,08 %
7.3.9	91834	SINAPI	ELETRODUTO FLEXÍVEL CORRUGADO, PVC, DN 25 MM (3/4"), PARA CIRCUITOS TERMINAIS, INSTALADO EM FORRO - FORNECIMENTO E INSTALAÇÃO. AF_03/2023	M	50	19,46	23,83	1.191,50	0,28 %
7.3.10	91941	SINAPI	CAIXA RETANGULAR 4" X 2" BAIXA (0,30 M DO PISO), PVC, INSTALADA EM PAREDE - FORNECIMENTO E INSTALAÇÃO. AF_03/2023	UN	10	12,57	15,39	153,90	0,04 %
7.4			QUIOSQUE		1		1.733,88	1.733,88	0,40 %
7.4.1	00038773	SINAPI	LUMINARIA DE TETO PLAFON/PLAFONIER EM PLASTICO COM BASE E27, POTENCIA MAXIMA 60 W (NAO INCLUI LAMPADA)	UN	2	6,56	8,03	16,06	0,00 %
7.4.2	00038194	SINAPI	LAMPADA LED 10 W BIVOLT BRANCA, FORMATO TRADICIONAL (BASE E27)	UN	2	4,74	5,80	11,60	0,00 %

7.4.3	91996	SINAPI	TOMADA MÉDIA DE EMBUTIR (1 MÓDULO), 2P+T 10 A, INCLUINDO SUPORTE E PLACA - FORNECIMENTO E INSTALAÇÃO. AF_03/2023	UN	2	35,21	43,13	86,26	0,02 %
7.4.4	824	ORSE	Disjuntor monopolar 10 A, padrão NEMA (linha preta), corrente de interrupção 5KA, ref.: Eletromar ou similar	un	1	10,00	12,25	12,25	0,00 %
7.4.5	8492	ORSE	Disjuntor monopolar 16 A, padrão NEMA (linha preta), corrente de interrupção 5KA, ref.: Eletromar ou similar	un	1	6,00	7,35	7,35	0,00 %
7.4.6	91924	SINAPI	CABO DE COBRE FLEXÍVEL ISOLADO, 1,5 MM ² , ANTI-CHAMA 450/750 V, PARA CIRCUITOS TERMINAIS - FORNECIMENTO E INSTALAÇÃO. AF_03/2023	M	30	3,23	3,95	118,50	0,03 %
7.4.7	91926	SINAPI	CABO DE COBRE FLEXÍVEL ISOLADO, 2,5 MM ² , ANTI-CHAMA 450/750 V, PARA CIRCUITOS TERMINAIS - FORNECIMENTO E INSTALAÇÃO. AF_03/2023	M	40	4,67	5,72	228,80	0,05 %
7.4.8	91834	SINAPI	ELETRODUTO FLEXÍVEL CORRUGADO, PVC, DN 25 MM (3/4"), PARA CIRCUITOS TERMINAIS, INSTALADO EM FORRO - FORNECIMENTO E INSTALAÇÃO. AF_03/2023	M	50	19,46	23,83	1.191,50	0,28 %
7.4.9	91941	SINAPI	CAIXA RETANGULAR 4" X 2" BAIXA (0,30 M DO PISO), PVC, INSTALADA EM PAREDE - FORNECIMENTO E INSTALAÇÃO. AF_03/2023	UN	4	12,57	15,39	61,56	0,01 %
7.5			QUADROS DE DISTRIBUIÇÃO		1		1.079,56	1.079,56	0,25 %
7.5.1	101875	SINAPI	QUADRO DE DISTRIBUIÇÃO DE ENERGIA EM CHAPA DE AÇO GALVANIZADO, DE EMBUTIR, COM BARRAMENTO TRIFÁSICO, PARA 12 DISJUNTORES DIN 100A - FORNECIMENTO E INSTALAÇÃO. AF_10/2020	UN	1	371,50	455,08	455,08	0,11 %
7.5.2	101883	SINAPI	QUADRO DE DISTRIBUIÇÃO DE ENERGIA EM CHAPA DE AÇO GALVANIZADO, DE EMBUTIR, COM BARRAMENTO TRIFÁSICO, PARA 18 DISJUNTORES DIN 100A - FORNECIMENTO E INSTALAÇÃO. AF_10/2020	UN	1	509,78	624,48	624,48	0,15 %
8			ACABAMENTOS E REVESTIMENTOS		1		52.221,94	52.221,94	12,19 %
8.1			PAREDES INTERNAS		1		43.339,51	43.339,51	10,11 %
8.1.1			SALAS		1		12.640,00	12.640,00	2,95 %
8.1.1.1	87879	SINAPI	CHAPISCO APLICADO EM ALVENARIAS E ESTRUTURAS DE CONCRETO INTERNAS, COM COLHER DE PEDREIRO. ARGAMASSA TRAÇO 1:3 COM PREPARO EM BETONEIRA 400L. AF_10/2022	m ²	160	5,29	6,48	1.036,80	0,24 %

8.1.1.2	2278	ORSE	Emassamento de superfície, com aplicação de 01 demão de massa corrida, lixamento e retoques - R1	m ²	160	11,13	13,63	2.180,80	0,51 %
8.1.1.3	1908	ORSE	Reboco ou emboço externo, de parede, com argamassa traço t5 - 1:2:8 (cimento / cal / areia), espessura 2,0 cm	m ²	160	36,18	44,32	7.091,20	1,65 %
8.1.1.4	104642	SINAPI	PINTURA LÁTEX ACRÍLICA STANDARD, APLICAÇÃO MANUAL EM PAREDES, DUAS DEMÃOS. AF_04/2023	m ²	160	11,90	14,57	2.331,20	0,54 %
8.1.2			BANHEIROS		1		30.699,51	30.699,51	7,16 %
8.1.2.1	87879	SINAPI	CHAPISCO APLICADO EM ALVENARIAS E ESTRUTURAS DE CONCRETO INTERNAS, COM COLHER DE PEDREIRO. ARGAMASSA TRAÇO 1:3 COM PREPARO EM BETONEIRA 400L. AF_10/2022	m ²	174,5	5,29	6,48	1.130,76	0,26 %
8.1.2.2	87775	SINAPI	EMBOÇO OU MASSA ÚNICA EM ARGAMASSA TRAÇO 1:2:8, PREPARO MECÂNICO COM BETONEIRA 400 L, APLICADA MANUALMENTE EM PANOS DE FACHADA COM PRESENÇA DE VÃOS, ESPESSURA DE 25 MM. AF_08/2022	m ²	174,5	65,94	80,77	14.094,36	3,29 %
8.1.2.3	8624	ORSE	Emassamento de superfície, com aplicação de 02 demãos de massa acrílica, lixamento e retoques - Rev 01	m ²	174,5	20,34	24,91	4.346,79	1,01 %
8.1.2.4	87275	SINAPI	REVESTIMENTO CERÂMICO PARA PAREDES INTERNAS COM PLACAS TIPO ESMALTADA DE DIMENSÕES 33X45 CM APLICADAS A MEIA ALTURA DAS PAREDES. AF_02/2023_PE	m ²	115	72,79	89,16	10.253,40	2,39 %
8.1.2.5	104642	SINAPI	PINTURA LÁTEX ACRÍLICA STANDARD, APLICAÇÃO MANUAL EM PAREDES, DUAS DEMÃOS. AF_04/2023	m ²	60	11,90	14,57	874,20	0,20 %
8.2			PAREDES EXTERNAS		1		7.527,42	7.527,42	1,76 %
8.2.1	87905	SINAPI	CHAPISCO APLICADO EM ALVENARIA (COM PRESENÇA DE VÃOS) E ESTRUTURAS DE CONCRETO DE FACHADA, COM COLHER DE PEDREIRO. ARGAMASSA TRAÇO 1:3 COM PREPARO EM BETONEIRA 400L. AF_10/2022	m ²	93	9,56	11,71	1.089,03	0,25 %
8.2.2	1908	ORSE	Reboco ou emboço externo, de parede, com argamassa traço t5 - 1:2:8 (cimento / cal / areia), espessura 2,0 cm	m ²	93	36,18	44,32	4.121,76	0,96 %
8.2.3	8624	ORSE	Emassamento de superfície, com aplicação de 02 demãos de massa acrílica, lixamento e retoques - Rev 01	m ²	93	20,34	24,91	2.316,63	0,54 %
8.3	104642	SINAPI	PINTURA LÁTEX ACRÍLICA STANDARD, APLICAÇÃO MANUAL EM PAREDES, DUAS DEMÃOS. AF_04/2023	m ²	93	11,90	14,57	1.355,01	0,32 %
9			COBERTURA		1		65.190,52	65.190,52	15,21 %
9.1			PASSEIO E QUIOSQUE		1		18.191,61	18.191,61	4,25 %

9.1.1	12718	ORSE	Telhamento com telha em aço galvalume, simples, trapezoidal, não pintada, TP40 - 0,43mm, Kingspan-Isoeste ou similar - Rev 02 10/2022	m ²	105	131,31	160,85	16.889,25	3,94 %
9.1.2	14552	ORSE	Cumeeira em galvalume para telha trapezoidal galvalume standard, com 40 cm decada lado, e = 0,43mm, cor natural	m	12	88,60	108,53	1.302,36	0,30 %
9.2			EDIFICAÇÕES		1		46.998,91	46.998,91	10,97 %
9.2.1	92539	SINAPI	TRAMA DE MADEIRA COMPOSTA POR RIPAS, CAIBROS E TERÇAS PARA TELHADOS DE ATÉ 2 ÁGUAS PARA TELHA DE ENCAIXE DE CERÂMICA OU DE CONCRETO, INCLUSO TRANSPORTE VERTICAL. AF 07/2019	m ²	200	84,22	103,16	20.632,00	4,81 %
9.2.2	94442	SINAPI	TELHAMENTO COM TELHA CERÂMICA DE ENCAIXE, TIPO ROMANA, COM ATÉ 2 ÁGUAS, INCLUSO TRANSPORTE VERTICAL. AF 07/2019	m ²	210	32,34	39,61	8.318,10	1,94 %
9.2.3	304	ORSE	Rufo de concreto armado fck=20mpa l=30cm e h=5cm	m	55,27	38,39	47,02	2.598,79	0,61 %
9.2.4	100434	SINAPI	CALHA DE BEIRAL, SEMICIRCULAR DE PVC, DIAMETRO 125 MM, INCLUINDO CABECEIRAS, EMENDAS, BOCAIS, SUPORTES E VEDAÇÕES, EXCLUINDO CONDUTORES, INCLUSO TRANSPORTE VERTICAL. AF 07/2019	M	39	133,90	164,02	6.396,78	1,49 %
9.2.5	96116	SINAPI	FORRO EM RÉGUAS DE PVC, FRISADO, PARA AMBIENTES COMERCIAIS, INCLUSIVE ESTRUTURA BIDIRECIONAL DE FIXAÇÃO. AF 08/2023 PS	m ²	98	75,42	92,38	9.053,24	2,11 %
10			ESQUADRIAS		1		21.309,19	21.309,19	4,97 %
10.1			JANELAS		1		8.989,88	8.989,88	2,10 %
10.1.1	100674	SINAPI	CAIXILHO FIXO DE ALUMÍNIO PARA VIDRO (VIDRO INCLUSO), BATENTE/ REQUADRO DE 4 A 14 CM, SEM GUARNIÇÃO/ ALIZAR, FIXAÇÃO COM PARAFUSOS, VEDAÇÃO COM SILICONE, EXCLUSIVE CONTRAMARCO - FORNECIMENTO E INSTALAÇÃO. AF 11/2024	m ²	15,8	464,48	568,98	8.989,88	2,10 %
10.2			PORTAS		1		12.319,31	12.319,31	2,87 %
10.2.1	00043621	SINAPI	KIT PORTA PRONTA DE MADEIRA, FOLHA PESADA (NBR 15930) DE 900 X 2100 MM, DE 40 MM A 45 MM DE ESPESSURA, COM MARCO EM ACO, NUCLEO SOLIDO, CAPA LISA EM HDF, ACABAMENTO MELAMINICO BRANCO (INLUI MARCO, ALIZARES, DOBRADICAS E FECHADURA)	UN	4	962,79	1.179,41	4.717,64	1,10 %

10.2.2	00043628	SINAPI	KIT PORTA PRONTA DE MADEIRA, FOLHA PESADA (NBR 15930) DE 800 X 2100 MM, DE 40 MM A 45 MM DE ESPESSURA, COM MARCO EM ACO, NUCLEO SOLIDO, CAPA LISA EM HDF, ACABAMENTO MELAMINICO BRANCO (INCLUI MARCO, ALIZARES, DOBRADICAS E FECHADURA)	UN	3	906,16	1.110,04	3.330,12	0,78 %
10.2.3	91341	SINAPI	PORTA EM ALUMÍNIO DE ABRIR TIPO VENEZIANA COM GUARNIÇÃO, FIXAÇÃO COM PARAFUSOS - FORNECIMENTO E INSTALAÇÃO. AF_12/2019	m²	7,74	450,52	551,88	4.271,55	1,00 %
11			LOUÇAS E METAIS		1		13.486,74	13.486,74	3,15 %
11.1	100865	SINAPI	BARRA DE APOIO LATERAL ARTICULADA, COM TRAVA, EM ACO INOX POLIDO, FIXADA NA PAREDE - FORNECIMENTO E INSTALAÇÃO. AF_01/2020	UN	2	495,78	607,33	1.214,66	0,28 %
11.2	100867	SINAPI	BARRA DE APOIO RETA, EM ACO INOX POLIDO, COMPRIMENTO 70 CM, FIXADA NA PAREDE - FORNECIMENTO E INSTALAÇÃO. AF_01/2020	UN	4	305,67	374,44	1.497,76	0,35 %
11.3	PMA 105	Próprio	BACIA DE LOUÇA BRANCA P/ CRIANÇA, COM CAIXA ACOPLADA E TAMPA. REF. SEINFRA 028 - C3247 06/2025	UN	2	1.100,79	1.348,46	2.696,92	0,63 %
11.4	PMA 106	Próprio	BACIA DE LOUÇA BRANCA COM CAIXA ACOPLADA E TAMPA. REF. SEINFRA 028 - C3247 06/2025	UN	7	662,26	811,26	5.678,82	1,33 %
11.5	00011703	SINAPI	PAPELEIRA DE PAREDE EM METAL CROMADO SEM TAMPA	UN	9	19,49	23,87	214,83	0,05 %
11.6	86904	SINAPI	LAVATÓRIO LOUÇA BRANCA SUSPENSO, 29,5 X 39CM OU EQUIVALENTE, PADRÃO POPULAR - FORNECIMENTO E INSTALAÇÃO. AF_01/2020	UN	5	158,53	194,19	970,95	0,23 %
11.7	86906	SINAPI	TORNEIRA CROMADA DE MESA, 1/2" OU 3/4", PARA LAVATÓRIO, PADRÃO POPULAR - FORNECIMENTO E INSTALAÇÃO. AF_01/2020	UN	5	80,16	98,19	490,95	0,11 %
11.8	C1996	SEINFRA	PORTA TOALHA DE PAPEL - METALICO (INSTALADO)	UN	5	57,32	70,21	351,05	0,08 %
11.9	95547	SINAPI	SABONETEIRA PLASTICA TIPO DISPENSER PARA SABONETE LIQUIDO COM RESERVATORIO 800 A 1500 ML, INCLUSO FIXAÇÃO. AF_01/2020	UN	5	60,54	74,16	370,80	0,09 %
12			PAISAGISMO		1		6.841,70	6.841,70	1,60 %
12.1	103946	SINAPI	PLANTIO DE GRAMA ESMERALDA OU SÃO CARLOS OU CURITIBANA, EM PLACAS. AF_07/2024	m²	310	18,02	22,07	6.841,70	1,60 %
13			SERVIÇOS COMPLEMENTARES		1		6.569,71	6.569,71	1,53 %
13.1	2450	ORSE	Limpeza geral	m²	300	2,43	2,97	891,00	0,21 %

13.2	00010848	SINAPI	PLACA DE INAUGURACAO METALICA, *40* CM X *60* CM	UN	1	1.138,17	1.394,25	1.394,25	0,33 %	
13.3	10002040	SIURB	LAJE PRÉ-MOLDADA D=2,50M E=8CM PARA RESERVATÓRIO	UN	1	3.497,52	4.284,46	4.284,46	1,00 %	
14			ADMINISTRAÇÃO		1		15.907,20	15.907,20	3,71 %	
14.1	90778	SINAPI	ENGENHEIRO CIVIL DE OBRA PLENO COM ENCARGOS COMPLEMENTARES	H	60	135,07	165,46	9.927,60	2,32 %	
14.2	90776	SINAPI	ENCARREGADO GERAL COM ENCARGOS COMPLEMENTARES	H	120	40,68	49,83	5.979,60	1,40 %	
Total sem BDI							349.856,07			
Total do BDI							78.661,50			
Total Geral							428.517,57			

ANEXO III
CRONOGRAMA FÍSICO-FINANCEIRO

Item	Descrição	Total Por Etapa	30 DIAS	60 DIAS
1	SERVIÇOS INICIAIS	100,00% 16.018,36	100,00% 16.018,36	
2	FUNDAÇÕES / INFRAESTRUTURA	100,00% 71.160,04	100,00% 71.160,04	
3	SUPERESTRUTURA	100,00% 69.394,89	70,00% 48.576,42	30,00% 20.818,47
4	PISOS	100,00% 39.860,90		100,00% 39.860,90
5	ALVENARIA	100,00% 15.055,80	70,00% 10.539,06	30,00% 4.516,74
6	INSTALAÇÕES ÁGUA E ESGOTO	100,00% 24.264,24	60,00% 14.558,54	40,00% 9.705,70
7	INSTALAÇÕES ELÉTRICAS	100,00% 11.236,34	60,00% 6.741,80	40,00% 4.494,54
8	ACABAMENTOS E REVESTIMENTOS	100,00% 52.221,94		100,00% 52.221,94
9	COBERTURA	100,00% 65.190,52		100,00% 65.190,52
10	ESQUADRIAS	100,00% 21.309,19		100,00% 21.309,19
11	LOUÇAS E METAIS	100,00% 13.486,74		100,00% 13.486,74
12	PAISAGISMO	100,00% 6.841,70		100,00% 6.841,70
13	SERVIÇOS COMPLEMENTARES	100,00% 6.569,71		100,00% 6.569,71
14	ADMINISTRAÇÃO	100,00% 15.907,20	50,00% 7.953,60	50,00% 7.953,60
Porcentagem			40,97%	59,03%
Custo			175.547,83	252.969,73
Porcentagem Acumulado			40,97%	100,0%
Custo Acumulado			175.547,83	428.517,57

ANEXO IV

PROJETOS

https://drive.google.com/drive/folders/1cBh1lo4B06Cb3K8mfcBjrCyr1_Md0EYe?usp=sharing

ANEXO V
MODELO DE PROPOSTA DE PREÇOS

Alagoinhas, xxxx de xxxx de 2025

À

Prefeitura Municipal de Alagoinhas - Bahia

CONCORRÊNCIA nº 008/2025

Sr. Presidente,

A empresa....., CNPJ nº....., situada na....., vem apresentar a sua Proposta de Preço para **EXECUÇÃO DE OBRA DE AMPLIAÇÃO DE UNIDADE DE EDUCAÇÃO INFANTIL CRECHE SANTO ANTÔNIO, LOCALIZADA NO BAIRRO TERESÓPOLIS, VINCULADA À SECRETARIA MUNICIPAL DA EDUCAÇÃO**, conforme especificações do edital.

Item	Código	Banco	Descrição	Und	Quant.	Valor Unit	Valor Unit com BDI	Total
1			SERVIÇOS INICIAIS		1			
1.1	103689	SINAPI	FORNECIMENTO E INSTALAÇÃO DE PLACA DE OBRA COM CHAPA GALVANIZADA E ESTRUTURA DE MADEIRA. AF_03/2022 PS	m ²	12			
1.2	99059	SINAPI	LOCAÇÃO CONVENCIONAL DE OBRA, UTILIZANDO GABARITO DE TÁBUAS CORRIDAS PONTALETADAS A CADA 2,00M - 2 UTILIZAÇÕES. AF_03/2024	M	75			
1.3	9416	ORSE	Instalação provisória de energia elétrica, aerea, trifasica, em poste galvanizado, exclusive fornecimento do medidor	un	1			
1.4	1199	ORSE	Ponto de água fria aparente, c/material pvc rígido soldável Ø 25mm	un	1			
1.5	5158	ORSE	Sinalização Diurna com Tela tapume em pvc - 10 usos	m	50			

1.6	98524	SINAPI	LIMPEZA MANUAL DE VEGETAÇÃO EM TERRENO COM ENXADA. AF_03/2024	m ²	70			
2			FUNDAÇÕES / INFRAESTRUTURA		1			
2.1			SAPATAS		1			
2.1.1	96523	SINAPI	ESCAVAÇÃO MANUAL PARA BLOCO DE COROAMENTO OU SAPATA (INCLUINDO ESCAVAÇÃO PARA COLOCAÇÃO DE FÔRMAS). AF_01/2024	m ³	20,8			
2.1.2	96617	SINAPI	LASTRO DE CONCRETO MAGRO, APLICADO EM BLOCOS DE COROAMENTO OU SAPATAS, ESPESSURA DE 3 CM. AF_01/2024	m ²	59,4			
2.1.3	104917	SINAPI	ARMAÇÃO DE SAPATA ISOLADA, VIGA BALDRAME E SAPATA CORRIDA UTILIZANDO AÇO CA-50 DE 6,3 MM - MONTAGEM. AF_01/2024	KG	31			
2.1.4	104919	SINAPI	ARMAÇÃO DE SAPATA ISOLADA, VIGA BALDRAME E SAPATA CORRIDA UTILIZANDO AÇO CA-50 DE 10 MM - MONTAGEM. AF_01/2024	KG	270			
2.1.5	104920	SINAPI	ARMAÇÃO DE BLOCO, SAPATA ISOLADA, VIGA BALDRAME E SAPATA CORRIDA UTILIZANDO AÇO CA-50 DE 12,5 MM - MONTAGEM. AF_01/2024	KG	277			
2.1.6	96535	SINAPI	FABRICAÇÃO, MONTAGEM E DESMONTAGEM DE FÔRMA PARA SAPATA, EM MADEIRA SERRADA, E=25 MM, 4 UTILIZAÇÕES. AF_01/2024	m ²	16,5			
2.1.7	98557	SINAPI	IMPERMEABILIZAÇÃO DE SUPERFÍCIE COM EMULSÃO ASFÁLTICA, 2 DEMÃOS. AF_09/2023	m ²	66			
2.1.8	96558	SINAPI	CONCRETAGEM DE SAPATA, FCK 30 MPA, COM USO DE BOMBA - LANÇAMENTO, ADENSAMENTO E ACABAMENTO. AF_01/2024	m ³	14,06			
2.1.9	93382	SINAPI	REATERRO MANUAL DE VALAS, COM COMPACTADOR DE SOLOS DE PERCUSSÃO. AF_08/2023	m ³	3,84			
2.2			ARRANQUE DOS PILARES		1			
2.2.1	92760	SINAPI	ARMAÇÃO DE PILAR OU VIGA DE ESTRUTURA CONVENCIONAL DE CONCRETO ARMADO UTILIZANDO AÇO CA-50 DE 6,3 MM - MONTAGEM. AF_06/2022	KG	83			
2.2.2	92763	SINAPI	ARMAÇÃO DE PILAR OU VIGA DE ESTRUTURA CONVENCIONAL DE CONCRETO ARMADO UTILIZANDO AÇO CA-50 DE 12,5 MM - MONTAGEM. AF_06/2022	KG	367			
2.2.3	103669	SINAPI	CONCRETAGEM DE PILARES, FCK = 25 MPA, COM USO DE BALDES - LANÇAMENTO, ADENSAMENTO E ACABAMENTO. AF_02/2022	m ³	2,43			
2.2.4	98557	SINAPI	IMPERMEABILIZAÇÃO DE SUPERFÍCIE COM EMULSÃO ASFÁLTICA, 2 DEMÃOS. AF_09/2023	m ²	43,41			

2.2.5	92423	SINAPI	MONTAGEM E DESMONTAGEM DE FÔRMA DE PILARES RETANGULARES E ESTRUTURAS SIMILARES, PÉ-DIREITO SIMPLES, EM CHAPA DE MADEIRA COMPENSADA RESINADA, 6 UTILIZAÇÕES. AF_09/2020	m ²	7,23			
2.3			VIGAS BALDRAMES		1			
2.3.1	104916	SINAPI	ARMAÇÃO DE SAPATA ISOLADA, VIGA BALDRAME E SAPATA CORRIDA UTILIZANDO AÇO CA-60 DE 5 MM - MONTAGEM. AF_01/2024	KG	141			
2.3.2	104919	SINAPI	ARMAÇÃO DE SAPATA ISOLADA, VIGA BALDRAME E SAPATA CORRIDA UTILIZANDO AÇO CA-50 DE 10 MM - MONTAGEM. AF_01/2024	KG	491			
2.3.3	96536	SINAPI	FABRICAÇÃO, MONTAGEM E DESMONTAGEM DE FÔRMA PARA VIGA BALDRAME, EM MADEIRA SERRADA, E=25 MM, 4 UTILIZAÇÕES. AF_01/2024	m ²	19,5			
2.3.4	103682	SINAPI	CONCRETAGEM DE VIGAS E LAJES, FCK=25 MPA, PARA QUALQUER TIPO DE LAJE COM BALDES EM EDIFICAÇÃO TÉRREA - LANÇAMENTO, ADENSAMENTO E ACABAMENTO. AF_02/2022	m ³	6,34			
2.3.5	98557	SINAPI	IMPERMEABILIZAÇÃO DE SUPERFÍCIE COM EMULSÃO ASFÁLTICA, 2 DEMÃOS. AF_09/2023	m ²	77,35			
3			SUPERESTRUTURA		1			
3.1			ESTRUTURA METÁLICA		1			
3.1.1			PILARES		1			
3.1.1.1	PMA 104	Próprio	INSTALAÇÃO DE ESTRUTURA METÁLICA, COM LIGAÇÕES SOLDADAS - INSTALAÇÃO.REF. SINAPI 100775 - 12/2024	KG	523			
3.1.1.2	00043083	SINAPI	PERFIL "U" ENRIJECIDO, EM CHAPA DOBRADA DE AÇO LAMINADO, E = 3,75 MM, H = 200 MM, L = 75 MM (9,94 KG/M)	KG	523			
3.1.1.3	2306	ORSE	Pintura de acabamento com aplicação de 02 demãos de esmalte sintético sobre superfícies metálicas - R1	m ²	56			
3.1.2			VIGAS		1			
3.1.2.1	PMA 104	Próprio	INSTALAÇÃO DE ESTRUTURA METÁLICA, COM LIGAÇÕES SOLDADAS - INSTALAÇÃO.REF. SINAPI 100775 - 12/2024	KG	426,67			
3.1.2.2	00040598	SINAPI	PERFIL "U" SIMPLES, EM CHAPA DOBRADA DE AÇO LAMINADO, E = 3 MM, H = 125 MM, L = 50 MM (5,07 KG/M)	KG	426,67			
3.1.2.3	2306	ORSE	Pintura de acabamento com aplicação de 02 demãos de esmalte sintético sobre superfícies metálicas - R1	m ²	77			
3.2			ESTRUTURA DE CONCRETO ARMADO		1			
3.2.1			PILARES		1			

3.2.1.1	92760	SINAPI	ARMAÇÃO DE PILAR OU VIGA DE ESTRUTURA CONVENCIONAL DE CONCRETO ARMADO UTILIZANDO AÇO CA-50 DE 6,3 MM - MONTAGEM. AF_06/2022	KG	207			
3.2.1.2	92763	SINAPI	ARMAÇÃO DE PILAR OU VIGA DE ESTRUTURA CONVENCIONAL DE CONCRETO ARMADO UTILIZANDO AÇO CA-50 DE 12,5 MM - MONTAGEM. AF_06/2022	KG	719			
3.2.1.3	92413	SINAPI	MONTAGEM E DESMONTAGEM DE FÔRMA DE PILARES RETANGULARES E ESTRUTURAS SIMILARES, PÉ-DIREITO SIMPLES, EM MADEIRA SERRADA, 4 UTILIZAÇÕES. AF_09/2020	m ²	10,85			
3.2.1.4	103688	SINAPI	CONCRETAGEM DE PILARES, FCK=25 MPA, COM USO DE JERICAS EM CREMALHEIRA - LANÇAMENTO, ADENSAMENTO E ACABAMENTO. AF_02/2022	m ³	6,96			
3.2.2			VIGAS		1			
3.2.2.1	92759	SINAPI	ARMAÇÃO DE PILAR OU VIGA DE ESTRUTURA CONVENCIONAL DE CONCRETO ARMADO UTILIZANDO AÇO CA-60 DE 5,0 MM - MONTAGEM. AF_06/2022	KG	133			
3.2.2.2	92762	SINAPI	ARMAÇÃO DE PILAR OU VIGA DE ESTRUTURA CONVENCIONAL DE CONCRETO ARMADO UTILIZANDO AÇO CA-50 DE 10,0 MM - MONTAGEM. AF_06/2022	KG	488			
3.2.2.3	103682	SINAPI	CONCRETAGEM DE VIGAS E LAJES, FCK=25 MPA, PARA QUALQUER TIPO DE LAJE COM BALDES EM EDIFICAÇÃO TÉRREA - LANÇAMENTO, ADENSAMENTO E ACABAMENTO. AF_02/2022	m ³	7,02			
3.2.2.4	92448	SINAPI	MONTAGEM E DESMONTAGEM DE FÔRMA DE VIGA, ESCORAMENTO COM PONTALETE DE MADEIRA, PÉ-DIREITO SIMPLES, EM MADEIRA SERRADA, 4 UTILIZAÇÕES. AF_09/2020	m ²	21,35			
3.2.3			VERGAS E CONTRAVERGAS		1			
3.2.3.1	105024	SINAPI	VERGA MOLDADA IN LOCO EM CONCRETO, ESPESSURA DE *10* CM. AF_03/2024	M	20,4			
3.2.3.2	105030	SINAPI	CONTRAVERGA MOLDADA IN LOCO EM CONCRETO, ESPESSURA DE *10* CM. AF_03/2024	M	10,2			
4			PISOS		1			
4.1			SALAS E VARANDAS		1			
4.1.1	87630	SINAPI	CONTRAPISO EM ARGAMASSA TRAÇO 1:4 (CIMENTO E AREIA), PREPARO MECÂNICO COM BETONEIRA 400 L, APLICADO EM ÁREAS SECAS SOBRE LAJE, ADERIDO, ACABAMENTO NÃO REFORÇADO, ESPESSURA 3CM. AF_07/2021	m ²	180			

4.1.2	87257	SINAPI	REVESTIMENTO CERÂMICO PARA PISO COM PLACAS TIPO ESMALTADA DE DIMENSÕES 60X60 CM APLICADA EM AMBIENTES DE ÁREA MAIOR QUE 10 M2. AF_02/2023 PE	m ²	80,5			
4.1.3	88650	SINAPI	RODAPÉ CERÂMICO DE 7CM DE ALTURA COM PLACAS TIPO ESMALTADA DE DIMENSÕES 60X60CM. AF_02/2023	M	60			
4.1.4	98689	SINAPI	SOLEIRA EM GRANITO, LARGURA 15 CM, ESPESSURA 2,0 CM. AF_09/2020	M	2,4			
4.1.5	12789	ORSE	Rampa padrão para acesso de deficientes a passeio público, em concreto simples Fck=25MPa, desempolado.	un	2			
4.1.6	105000	SINAPI	RAMPA DE ACESSIBILIDADE PARA ACESSO A EDIFICAÇÕES COM INCLINAÇÃO DE 8,33% EM CONCRETO MOLDADO IN LOCO, COM LARGURA DE 1,20M, FCK 25MPA, NÃO ARMADA, COM JUNTA A CADA 2M COM CORTE À SECO. AF_03/2024	M	2			
4.1.7	12436	ORSE	Rampa padrão para acesso de deficientes a passeio público, em concreto simples Fck=25MPa, desempolada, pintada em novacor, 02 demãos e piso tátil de alerta/direcional.	un	2			
4.2			BANHEIROS		1			
4.2.1	87630	SINAPI	CONTRAPISO EM ARGAMASSA TRAÇO 1:4 (CIMENTO E AREIA), PREPARO MECÂNICO COM BETONEIRA 400 L, APLICADO EM ÁREAS SECAS SOBRE LAJE, ADERIDO, ACABAMENTO NÃO REFORÇADO, ESPESSURA 3CM. AF_07/2021	m ²	28			
4.2.2	98555	SINAPI	IMPERMEABILIZAÇÃO DE SUPERFÍCIE COM ARGAMASSA POLIMÉRICA / MEMBRANA ACRÍLICA, 3 DEMÃOS. AF_09/2023	m ²	28			
4.2.3	87250	SINAPI	REVESTIMENTO CERÂMICO PARA PISO COM PLACAS TIPO ESMALTADA DE DIMENSÕES 45X45 CM APLICADA EM AMBIENTES DE ÁREA ENTRE 5 M2 E 10 M2. AF_02/2023 PE	m ²	62,3			
4.2.4	98689	SINAPI	SOLEIRA EM GRANITO, LARGURA 15 CM, ESPESSURA 2,0 CM. AF_09/2020	M	2,4			
4.3			QUIOSQUE		1			
4.3.1	87630	SINAPI	CONTRAPISO EM ARGAMASSA TRAÇO 1:4 (CIMENTO E AREIA), PREPARO MECÂNICO COM BETONEIRA 400 L, APLICADO EM ÁREAS SECAS SOBRE LAJE, ADERIDO, ACABAMENTO NÃO REFORÇADO, ESPESSURA 3CM. AF_07/2021	m ²	28,3			
4.3.2	102491	SINAPI	PINTURA DE PISO COM TINTA ACRÍLICA, APLICAÇÃO MANUAL, 2 DEMÃOS, INCLUSO FUNDO PREPARADOR. AF_05/2021	m ²	28,3			
4.4			PASSEIO		1			
4.4.1	4889	ORSE	Passeio em concreto simples c/ cimentado e=5cm	m ²	70			

4.4.2	102491	SINAPI	PINTURA DE PISO COM TINTA ACRÍLICA, APLICAÇÃO MANUAL, 2 DEMÃOS, INCLUSO FUNDO PREPARADOR. AF_05/2021	m²	70			
5			ALVENARIA		1			
5.1	151	ORSE	Alvenaria bloco cerâmico vedação, 9x19x24cm, e=9cm, com argamassa t5 - 1:2:8 (cimento/cal/areia), junta=1cm - Rev.09	m²	230			
6			INSTALAÇÕES ÁGUA E ESGOTO		1			
6.1			ÁGUAS PLUVIAIS		1			
6.1.1	89576	SINAPI	TUBO PVC, SÉRIE R, ÁGUA PLUVIAL, DN 75 MM, FORNECIDO E INSTALADO EM CONDUTORES VERTICAIS DE ÁGUAS PLUVIAIS. AF_06/2022	M	30			
6.1.2	104166	SINAPI	TUBO PVC, SÉRIE R, ÁGUA PLUVIAL, DN 150 MM, FORNECIDO E INSTALADO EM RAMAL DE ENCAMINHAMENTO. AF_06/2022	M	90			
6.1.3	89581	SINAPI	JOELHO 90 GRAUS, PVC, SERIE R, ÁGUA PLUVIAL, DN 75 MM, JUNTA ELÁSTICA, FORNECIDO E INSTALADO EM CONDUTORES VERTICAIS DE ÁGUAS PLUVIAIS. AF_06/2022	UN	2			
6.1.4	00020171	SINAPI	LUVA SIMPLES, PVC SERIE R, 150 MM, PARA ESGOTO PREDIAL	UN	15			
6.1.5	4719	ORSE	Caixa de águas pluviais em pvc 300mm	un	3			
6.1.6	4718	ORSE	Caixa de inspeção em pvc 300mm	un	5			
6.2			ESGOTO SANITÁRIO		1			
6.2.1	89713	SINAPI	TUBO PVC, SERIE NORMAL, ESGOTO PREDIAL, DN 75 MM, FORNECIDO E INSTALADO EM RAMAL DE DESCARGA OU RAMAL DE ESGOTO SANITÁRIO. AF_08/2022	M	30			
6.2.2	89714	SINAPI	TUBO PVC, SERIE NORMAL, ESGOTO PREDIAL, DN 100 MM, FORNECIDO E INSTALADO EM RAMAL DE DESCARGA OU RAMAL DE ESGOTO SANITÁRIO. AF_08/2022	M	102			
6.2.3	89737	SINAPI	JOELHO 90 GRAUS, PVC, SERIE NORMAL, ESGOTO PREDIAL, DN 75 MM, JUNTA ELÁSTICA, FORNECIDO E INSTALADO EM RAMAL DE DESCARGA OU RAMAL DE ESGOTO SANITÁRIO. AF_08/2022	UN	5			
6.2.4	89744	SINAPI	JOELHO 90 GRAUS, PVC, SERIE NORMAL, ESGOTO PREDIAL, DN 100 MM, JUNTA ELÁSTICA, FORNECIDO E INSTALADO EM RAMAL DE DESCARGA OU RAMAL DE ESGOTO SANITÁRIO. AF_08/2022	UN	3			
6.2.5	89786	SINAPI	TE, PVC, SERIE NORMAL, ESGOTO PREDIAL, DN 75 X 75 MM, JUNTA ELÁSTICA, FORNECIDO E INSTALADO EM RAMAL DE DESCARGA OU RAMAL DE ESGOTO SANITÁRIO. AF_08/2022	UN	6			
6.2.6	89796	SINAPI	TE, PVC, SERIE NORMAL, ESGOTO PREDIAL, DN 100 X 100 MM, JUNTA ELÁSTICA, FORNECIDO E INSTALADO EM RAMAL DE DESCARGA OU RAMAL DE ESGOTO SANITÁRIO. AF_08/2022	UN	2			

6.2.7	89778	SINAPI	LUVA SIMPLES, PVC, SERIE NORMAL, ESGOTO PREDIAL, DN 100 MM, JUNTA ELÁSTICA, FORNECIDO E INSTALADO EM RAMAL DE DESCARGA OU RAMAL DE ESGOTO SANITÁRIO. AF_08/2022	UN	11			
6.2.8	104328	SINAPI	CAIXA SIFONADA, COM GRELHA QUADRADA, PVC, DN 150 X 150 X 50 MM, JUNTA SOLDÁVEL, FORNECIDA E INSTALADA EM RAMAL DE DESCARGA OU EM RAMAL DE ESGOTO SANITÁRIO. AF_08/2022	UN	5			
6.2.9	104327	SINAPI	RALO SIFONADO REDONDO, PVC, DN 100 X 40 MM, JUNTA SOLDÁVEL, FORNECIDO E INSTALADO EM RAMAL DE DESCARGA OU EM RAMAL DE ESGOTO SANITÁRIO. AF_08/2022	UN	7			
6.2.10	4718	ORSE	Caixa de inspeção em pvc 300mm	un	6			
6.3			FORNECIMENTO DE ÁGUA FRIA		1			
6.3.1	89447	SINAPI	TUBO, PVC, SOLDÁVEL, DE 32MM, INSTALADO EM PRUMADA DE ÁGUA - FORNECIMENTO E INSTALAÇÃO. AF_06/2022	M	6			
6.3.2	89403	SINAPI	TUBO, PVC, SOLDÁVEL, DE 32MM, INSTALADO EM RAMAL DE DISTRIBUIÇÃO DE ÁGUA - FORNECIMENTO E INSTALAÇÃO. AF_06/2022	M	6			
6.3.3	89356	SINAPI	TUBO, PVC, SOLDÁVEL, DE 25MM, INSTALADO EM RAMAL OU SUB-RAMAL DE ÁGUA - FORNECIMENTO E INSTALAÇÃO. AF_06/2022	M	30			
6.3.4	89367	SINAPI	JOELHO 90 GRAUS, PVC, SOLDÁVEL, DN 32MM, INSTALADO EM RAMAL OU SUB-RAMAL DE ÁGUA - FORNECIMENTO E INSTALAÇÃO. AF_06/2022	UN	6			
6.3.5	89362	SINAPI	JOELHO 90 GRAUS, PVC, SOLDÁVEL, DN 25MM, INSTALADO EM RAMAL OU SUB-RAMAL DE ÁGUA - FORNECIMENTO E INSTALAÇÃO. AF_06/2022	UN	22			
6.3.6	89398	SINAPI	TE, PVC, SOLDÁVEL, DN 32MM, INSTALADO EM RAMAL OU SUB-RAMAL DE ÁGUA - FORNECIMENTO E INSTALAÇÃO. AF_06/2022	UN	1			
6.3.7	89395	SINAPI	TE, PVC, SOLDÁVEL, DN 25MM, INSTALADO EM RAMAL OU SUB-RAMAL DE ÁGUA - FORNECIMENTO E INSTALAÇÃO. AF_06/2022	UN	9			
6.3.8	94792	SINAPI	REGISTRO DE GAVETA BRUTO, LATÃO, ROSCÁVEL, 1", COM ACABAMENTO E CANOPLA CROMADOS - FORNECIMENTO E INSTALAÇÃO. AF_08/2021	UN	4			
7			INSTALAÇÕES ELÉTRICAS		1			
7.1			SALAS DE AULA		1			
7.1.1	91953	SINAPI	INTERRUPTOR SIMPLES (1 MÓDULO), 10A/250V, INCLUINDO SUPORTE E PLACA - FORNECIMENTO E INSTALAÇÃO. AF_03/2023	UN	2			
7.1.2	00038773 /SINAPI	ORSE	Luminaria de teto plafon/plafonier em plastico com base e27, potencia maxima 60 w (nao inclui lampada)	un	6			

7.1.3	00038194	SINAPI	LAMPADA LED 10 W BIVOLT BRANCA, FORMATO TRADICIONAL (BASE E27)	UN	6			
7.1.4	91996	SINAPI	TOMADA MÉDIA DE EMBUTIR (1 MÓDULO), 2P+T 10 A, INCLUINDO SUPORTE E PLACA - FORNECIMENTO E INSTALAÇÃO. AF_03/2023	UN	12			
7.1.5	824	ORSE	Disjuntor monopolar 10 A, padrão NEMA (linha preta), corrente de interrupção 5KA, ref.: Eletromar ou similar	un	2			
7.1.6	8492	ORSE	Disjuntor monopolar 16 A, padrão NEMA (linha preta), corrente de interrupção 5KA, ref.: Eletromar ou similar	un	2			
7.1.7	91926	SINAPI	CABO DE COBRE FLEXÍVEL ISOLADO, 2,5 MM ² , ANTI-CHAMA 450/750 V, PARA CIRCUITOS TERMINAIS - FORNECIMENTO E INSTALAÇÃO. AF_03/2023	M	100			
7.1.8	91924	SINAPI	CABO DE COBRE FLEXÍVEL ISOLADO, 1,5 MM ² , ANTI-CHAMA 450/750 V, PARA CIRCUITOS TERMINAIS - FORNECIMENTO E INSTALAÇÃO. AF_03/2023	M	80			
7.1.9	91834	SINAPI	ELETRODUTO FLEXÍVEL CORRUGADO, PVC, DN 25 MM (3/4"), PARA CIRCUITOS TERMINAIS, INSTALADO EM FORRO - FORNECIMENTO E INSTALAÇÃO. AF_03/2023	M	100			
7.1.10	91941	SINAPI	CAIXA RETANGULAR 4" X 2" BAIXA (0,30 M DO PISO), PVC, INSTALADA EM PAREDE - FORNECIMENTO E INSTALAÇÃO. AF_03/2023	UN	12			
7.2			BANHEIROS		1			
7.2.1	91953	SINAPI	INTERRUPTOR SIMPLES (1 MÓDULO), 10A/250V, INCLUINDO SUPORTE E PLACA - FORNECIMENTO E INSTALAÇÃO. AF_03/2023	UN	2			
7.2.2	00038773	SINAPI	LUMINARIA DE TETO PLAFON/PLAFONIER EM PLASTICO COM BASE E27, POTENCIA MAXIMA 60 W (NAO INCLUI LAMPADA)	UN	4			
7.2.3	00038194	SINAPI	LAMPADA LED 10 W BIVOLT BRANCA, FORMATO TRADICIONAL (BASE E27)	UN	4			
7.2.4	91996	SINAPI	TOMADA MÉDIA DE EMBUTIR (1 MÓDULO), 2P+T 10 A, INCLUINDO SUPORTE E PLACA - FORNECIMENTO E INSTALAÇÃO. AF_03/2023	UN	2			
7.2.5	824	ORSE	Disjuntor monopolar 10 A, padrão NEMA (linha preta), corrente de interrupção 5KA, ref.: Eletromar ou similar	un	2			
7.2.6	8492	ORSE	Disjuntor monopolar 16 A, padrão NEMA (linha preta), corrente de interrupção 5KA, ref.: Eletromar ou similar	un	2			
7.2.7	91924	SINAPI	CABO DE COBRE FLEXÍVEL ISOLADO, 1,5 MM ² , ANTI-CHAMA 450/750 V, PARA CIRCUITOS TERMINAIS - FORNECIMENTO E INSTALAÇÃO. AF_03/2023	M	40			

7.2.8	91926	SINAPI	CABO DE COBRE FLEXÍVEL ISOLADO, 2,5 MM ² , ANTI-CHAMA 450/750 V, PARA CIRCUITOS TERMINAIS - FORNECIMENTO E INSTALAÇÃO. AF_03/2023	M	50			
7.2.9	91834	SINAPI	ELETRODUTO FLEXÍVEL CORRUGADO, PVC, DN 25 MM (3/4"), PARA CIRCUITOS TERMINAIS, INSTALADO EM FORRO - FORNECIMENTO E INSTALAÇÃO. AF_03/2023	M	50			
7.2.10	91941	SINAPI	CAIXA RETANGULAR 4" X 2" BAIXA (0,30 M DO PISO), PVC, INSTALADA EM PAREDE - FORNECIMENTO E INSTALAÇÃO. AF_03/2023	UN	6			
7.3			SECRETARIA E LAVABO		1			
7.3.1	91953	SINAPI	INTERRUPTOR SIMPLES (1 MÓDULO), 10A/250V, INCLUINDO SUPORTE E PLACA - FORNECIMENTO E INSTALAÇÃO. AF_03/2023	UN	3			
7.3.2	00038773	SINAPI	LUMINARIA DE TETO PLAFON/PLAFONIER EM PLASTICO COM BASE E27, POTENCIA MAXIMA 60 W (NAO INCLUI LAMPADA)	UN	2			
7.3.3	00038194	SINAPI	LAMPADA LED 10 W BIVOLT BRANCA, FORMATO TRADICIONAL (BASE E27)	UN	2			
7.3.4	91996	SINAPI	TOMADA MÉDIA DE EMBUTIR (1 MÓDULO), 2P+T 10 A, INCLUINDO SUPORTE E PLACA - FORNECIMENTO E INSTALAÇÃO. AF_03/2023	UN	5			
7.3.5	824	ORSE	Disjuntor monopolar 10 A, padrão NEMA (linha preta), corrente de interrupção 5KA, ref.: Eletromar ou similar	un	2			
7.3.6	3718	ORSE	Disjuntor monopolar 20 A, padrão NEMA (linha preta), corrente de interrupção 5KA, ref.: Eletromar ou similar	un	1			
7.3.7	91924	SINAPI	CABO DE COBRE FLEXÍVEL ISOLADO, 1,5 MM ² , ANTI-CHAMA 450/750 V, PARA CIRCUITOS TERMINAIS - FORNECIMENTO E INSTALAÇÃO. AF_03/2023	M	50			
7.3.8	91926	SINAPI	CABO DE COBRE FLEXÍVEL ISOLADO, 2,5 MM ² , ANTI-CHAMA 450/750 V, PARA CIRCUITOS TERMINAIS - FORNECIMENTO E INSTALAÇÃO. AF_03/2023	M	60			
7.3.9	91834	SINAPI	ELETRODUTO FLEXÍVEL CORRUGADO, PVC, DN 25 MM (3/4"), PARA CIRCUITOS TERMINAIS, INSTALADO EM FORRO - FORNECIMENTO E INSTALAÇÃO. AF_03/2023	M	50			
7.3.10	91941	SINAPI	CAIXA RETANGULAR 4" X 2" BAIXA (0,30 M DO PISO), PVC, INSTALADA EM PAREDE - FORNECIMENTO E INSTALAÇÃO. AF_03/2023	UN	10			
7.4			QUIOSQUE		1			
7.4.1	00038773	SINAPI	LUMINARIA DE TETO PLAFON/PLAFONIER EM PLASTICO COM BASE E27, POTENCIA MAXIMA 60 W (NAO INCLUI LAMPADA)	UN	2			

7.4.2	00038194	SINAPI	LAMPADA LED 10 W BIVOLT BRANCA, FORMATO TRADICIONAL (BASE E27)	UN	2			
7.4.3	91996	SINAPI	TOMADA MÉDIA DE EMBUTIR (1 MÓDULO), 2P+T 10 A, INCLUINDO SUPORTE E PLACA - FORNECIMENTO E INSTALAÇÃO. AF_03/2023	UN	2			
7.4.4	824	ORSE	Disjuntor monopolar 10 A, padrão NEMA (linha preta), corrente de interrupção 5KA, ref.: Eletromar ou similar	un	1			
7.4.5	8492	ORSE	Disjuntor monopolar 16 A, padrão NEMA (linha preta), corrente de interrupção 5KA, ref.: Eletromar ou similar	un	1			
7.4.6	91924	SINAPI	CABO DE COBRE FLEXÍVEL ISOLADO, 1,5 MM ² , ANTI-CHAMA 450/750 V, PARA CIRCUITOS TERMINAIS - FORNECIMENTO E INSTALAÇÃO. AF_03/2023	M	30			
7.4.7	91926	SINAPI	CABO DE COBRE FLEXÍVEL ISOLADO, 2,5 MM ² , ANTI-CHAMA 450/750 V, PARA CIRCUITOS TERMINAIS - FORNECIMENTO E INSTALAÇÃO. AF_03/2023	M	40			
7.4.8	91834	SINAPI	ELETRODUTO FLEXÍVEL CORRUGADO, PVC, DN 25 MM (3/4"), PARA CIRCUITOS TERMINAIS, INSTALADO EM FORRO - FORNECIMENTO E INSTALAÇÃO. AF_03/2023	M	50			
7.4.9	91941	SINAPI	CAIXA RETANGULAR 4" X 2" BAIXA (0,30 M DO PISO), PVC, INSTALADA EM PAREDE - FORNECIMENTO E INSTALAÇÃO. AF_03/2023	UN	4			
7.5			QUADROS DE DISTRIBUIÇÃO		1			
7.5.1	101875	SINAPI	QUADRO DE DISTRIBUIÇÃO DE ENERGIA EM CHAPA DE AÇO GALVANIZADO, DE EMBUTIR, COM BARRAMENTO TRIFÁSICO, PARA 12 DISJUNTORES DIN 100A - FORNECIMENTO E INSTALAÇÃO. AF_10/2020	UN	1			
7.5.2	101883	SINAPI	QUADRO DE DISTRIBUIÇÃO DE ENERGIA EM CHAPA DE AÇO GALVANIZADO, DE EMBUTIR, COM BARRAMENTO TRIFÁSICO, PARA 18 DISJUNTORES DIN 100A - FORNECIMENTO E INSTALAÇÃO. AF_10/2020	UN	1			
8			ACABAMENTOS E REVESTIMENTOS		1			
8.1			PAREDES INTERNAS		1			
8.1.1			SALAS		1			
8.1.1.1	87879	SINAPI	CHAPISCO APLICADO EM ALVENARIAS E ESTRUTURAS DE CONCRETO INTERNAS, COM COLHER DE PEDREIRO. ARGAMASSA TRAÇO 1:3 COM PREPARO EM BETONEIRA 400L. AF_10/2022	m ²	160			
8.1.1.2	2278	ORSE	Emassamento de superfície, com aplicação de 01 demão de massa corrida, lixamento e retoques - R1	m ²	160			

8.1.1.3	1908	ORSE	Reboco ou emboço externo, de parede, com argamassa traço t5 - 1:2:8 (cimento / cal / areia), espessura 2,0 cm	m ²	160			
8.1.1.4	104642	SINAPI	PINTURA LÁTEX ACRÍLICA STANDARD, APLICAÇÃO MANUAL EM PAREDES, DUAS DEMÃOS. AF_04/2023	m ²	160			
8.1.2			BANHEIROS		1			
8.1.2.1	87879	SINAPI	CHAPISCO APLICADO EM ALVENARIAS E ESTRUTURAS DE CONCRETO INTERNAS, COM COLHER DE PEDREIRO. ARGAMASSA TRAÇO 1:3 COM PREPARO EM BETONEIRA 400L. AF_10/2022	m ²	174,5			
8.1.2.2	87775	SINAPI	EMBOÇO OU MASSA ÚNICA EM ARGAMASSA TRAÇO 1:2:8, PREPARO MECÂNICO COM BETONEIRA 400 L, APLICADA MANUALMENTE EM PANOS DE FACHADA COM PRESENÇA DE VÃOS, ESPESSURA DE 25 MM. AF_08/2022	m ²	174,5			
8.1.2.3	8624	ORSE	Emassamento de superfície, com aplicação de 02 demãos de massa acrílica, lixamento e retoques - Rev 01	m ²	174,5			
8.1.2.4	87275	SINAPI	REVESTIMENTO CERÂMICO PARA PAREDES INTERNAS COM PLACAS TIPO ESMALTADA DE DIMENSÕES 33X45 CM APLICADAS A MEIA ALTURA DAS PAREDES. AF_02/2023 PE	m ²	115			
8.1.2.5	104642	SINAPI	PINTURA LÁTEX ACRÍLICA STANDARD, APLICAÇÃO MANUAL EM PAREDES, DUAS DEMÃOS. AF_04/2023	m ²	60			
8.2			PAREDES EXTERNAS		1			
8.2.1	87905	SINAPI	CHAPISCO APLICADO EM ALVENARIA (COM PRESENÇA DE VÃOS) E ESTRUTURAS DE CONCRETO DE FACHADA, COM COLHER DE PEDREIRO. ARGAMASSA TRAÇO 1:3 COM PREPARO EM BETONEIRA 400L. AF_10/2022	m ²	93			
8.2.2	1908	ORSE	Reboco ou emboço externo, de parede, com argamassa traço t5 - 1:2:8 (cimento / cal / areia), espessura 2,0 cm	m ²	93			
8.2.3	8624	ORSE	Emassamento de superfície, com aplicação de 02 demãos de massa acrílica, lixamento e retoques - Rev 01	m ²	93			
8.3	104642	SINAPI	PINTURA LÁTEX ACRÍLICA STANDARD, APLICAÇÃO MANUAL EM PAREDES, DUAS DEMÃOS. AF_04/2023	m ²	93			
9			COBERTURA		1			
9.1			PASSEIO E QUIOSQUE		1			
9.1.1	12718	ORSE	Telhamento com telha em aço galvanizado, simples, trapezoidal, não pintada, TP40 - 0,43mm, Kingspan- Isoeste ou similar - Rev 02_10/2022	m ²	105			
9.1.2	14552	ORSE	Cumeeira em galvanizado para telha trapezoidal galvanizado standard, com 40 cm de cada lado, e = 0,43mm, cor natural	m	12			
9.2			EDIFICAÇÕES		1			

9.2.1	92539	SINAPI	TRAMA DE MADEIRA COMPOSTA POR RIPAS, CAIBROS E TERÇAS PARA TELHADOS DE ATÉ 2 ÁGUAS PARA TELHA DE ENCAIXE DE CERÂMICA OU DE CONCRETO, INCLUSO TRANSPORTE VERTICAL. AF_07/2019	m ²	200			
9.2.2	94442	SINAPI	TELHAMENTO COM TELHA CERÂMICA DE ENCAIXE, TIPO ROMANA, COM ATÉ 2 ÁGUAS, INCLUSO TRANSPORTE VERTICAL. AF_07/2019	m ²	210			
9.2.3	304	ORSE	Rufo de concreto armado fck=20mpa l=30cm e h=5cm	m	55,27			
9.2.4	100434	SINAPI	CALHA DE BEIRAL, SEMICIRCULAR DE PVC, DIAMETRO 125 MM, INCLUINDO CABECEIRAS, EMENDAS, BOCAIS, SUPORTES E VEDAÇÕES, EXCLUINDO CONDUTORES, INCLUSO TRANSPORTE VERTICAL. AF_07/2019	M	39			
9.2.5	96116	SINAPI	FORRO EM RÉGUAS DE PVC, FRISADO, PARA AMBIENTES COMERCIAIS, INCLUSIVE ESTRUTURA BIDIRECIONAL DE FIXAÇÃO. AF_08/2023 PS	m ²	98			
10			ESQUADRIAS		1			
10.1			JANELAS		1			
10.1.1	100674	SINAPI	CAIXILHO FIXO DE ALUMÍNIO PARA VIDRO (VIDRO INCLUSO), BATENTE/ REQUADRO DE 4 A 14 CM, SEM GUARNIÇÃO/ ALIZAR, FIXAÇÃO COM PARAFUSOS, VEDAÇÃO COM SILICONE, EXCLUSIVE CONTRAMARCO - FORNECIMENTO E INSTALAÇÃO. AF_11/2024	m ²	15,8			
10.2			PORTAS		1			
10.2.1	00043621	SINAPI	KIT PORTA PRONTA DE MADEIRA, FOLHA PESADA (NBR 15930) DE 900 X 2100 MM, DE 40 MM A 45 MM DE ESPESSURA, COM MARCO EM ACO, NUCLEO SOLIDO, CAPA LISA EM HDF, ACABAMENTO MELAMINICO BRANCO (INCLUI MARCO, ALIZARES, DOBRADICAS E FECHADURA)	UN	4			
10.2.2	00043628	SINAPI	KIT PORTA PRONTA DE MADEIRA, FOLHA PESADA (NBR 15930) DE 800 X 2100 MM, DE 40 MM A 45 MM DE ESPESSURA, COM MARCO EM ACO, NUCLEO SOLIDO, CAPA LISA EM HDF, ACABAMENTO MELAMINICO BRANCO (INCLUI MARCO, ALIZARES, DOBRADICAS E FECHADURA)	UN	3			
10.2.3	91341	SINAPI	PORTA EM ALUMÍNIO DE ABRIR TIPO VENEZIANA COM GUARNIÇÃO, FIXAÇÃO COM PARAFUSOS - FORNECIMENTO E INSTALAÇÃO. AF_12/2019	m ²	7,74			
11			LOUÇAS E METAIS		1			

11.1	100865	SINAPI	BARRA DE APOIO LATERAL ARTICULADA, COM TRAVA, EM ACO INOX POLIDO, FIXADA NA PAREDE - FORNECIMENTO E INSTALAÇÃO. AF_01/2020	UN	2			
11.2	100867	SINAPI	BARRA DE APOIO RETA, EM ACO INOX POLIDO, COMPRIMENTO 70 CM, FIXADA NA PAREDE - FORNECIMENTO E INSTALAÇÃO. AF_01/2020	UN	4			
11.3	PMA 105	Próprio	BACIA DE LOUÇA BRANCA P/ CRIANÇA, COM CAIXA ACOPLADA E TAMPA. REF. SEINFRA 028 - C3247 06/2025	UN	2			
11.4	PMA 106	Próprio	BACIA DE LOUÇA BRANCA COM CAIXA ACOPLADA E TAMPA. REF. SEINFRA 028 - C3247 06/2025	UN	7			
11.5	00011703	SINAPI	PAPELEIRA DE PAREDE EM METAL CROMADO SEM TAMPA	UN	9			
11.6	86904	SINAPI	LAVATÓRIO LOUÇA BRANCA SUSPENSO, 29,5 X 39CM OU EQUIVALENTE, PADRÃO POPULAR - FORNECIMENTO E INSTALAÇÃO. AF_01/2020	UN	5			
11.7	86906	SINAPI	TORNEIRA CROMADA DE MESA, 1/2" OU 3/4", PARA LAVATÓRIO, PADRÃO POPULAR - FORNECIMENTO E INSTALAÇÃO. AF_01/2020	UN	5			
11.8	C1996	SEINFRA	PORTA TOALHA DE PAPEL - METALICO (INSTALADO)	UN	5			
11.9	95547	SINAPI	SABONETEIRA PLASTICA TIPO DISPENSER PARA SABONETE LIQUIDO COM RESERVATORIO 800 A 1500 ML, INCLUSO FIXAÇÃO. AF_01/2020	UN	5			
12			PAISAGISMO		1			
12.1	103946	SINAPI	PLANTIO DE GRAMA ESMERALDA OU SÃO CARLOS OU CURITIBANA, EM PLACAS. AF_07/2024	m ²	310			
13			SERVIÇOS COMPLEMENTARES		1			
13.1	2450	ORSE	Limpeza geral	m ²	300			
13.2	00010848	SINAPI	PLACA DE INAUGURACAO METALICA, *40* CM X *60* CM	UN	1			
13.3	10002040	SIURB	LAJE PRÉ-MOLDADA D=2,50M E=8CM PARA RESERVATÓRIO	UN	1			
14			ADMINISTRAÇÃO		1			
14.1	90778	SINAPI	ENGENHEIRO CIVIL DE OBRA PLENO COM ENCARGOS COMPLEMENTARES	H	60			
14.2	90776	SINAPI	ENCARREGADO GERAL COM ENCARGOS COMPLEMENTARES	H	120			
			Total sem BDI					
			Total do BDI					
			Total Geral					

O valor global da Proposta de Preço acima referenciada é de R\$ xxxxxxxx (xxxxxxxxxxxxxxxxxxxxxx).

Prazo de validade da proposta: 90 (noventa) dias.

Prazo de vigência do contrato: **06 (seis) meses.**

Atenciosamente,

Carimbo de CNPJ e assinatura do representante legal

ANEXO VI

MODELO DE DECLARAÇÃO UNIFICADA

À

Prefeitura Municipal de Alagoinhas - Bahia

At.: AGENTE DE CONTRATAÇÃO

Ref.: CONCORRÊNCIA Nº 008/2025

A empresa _____, inscrita no CNPJ sob o nº _____, sediada _____, **DECLARA** que:

- a) Cumpre o disposto no inc. XXXIII do art. 7º da Constituição Federal, para fins de atendimento do inciso VI do art. 68, da Lei nº 14.133/21;
- b) Declaração de que o licitante tomou conhecimento de todas as informações e das condições locais para o cumprimento das obrigações objeto da licitação;
- c) Não incorre nas condições impeditivas do art. 14 da Lei Federal nº 14.133/21;
- d) Atende aos requisitos de habilitação, declarando que responderá pela veracidade das informações prestadas, na forma da lei (em atendimento ao inciso I do art. 63 da Lei nº 14.133/2021);
- e) Cumpre as exigências de reserva de cargos para pessoa com deficiência e para reabilitado da Previdência Social, previstas em lei e em outras normas específicas, conforme artigo 63, IV da lei 14.133/2021
- f) No ano calendário de realização da licitação, ainda não foram celebrados contratos com a Administração Pública cujos valores somados extrapolem a receita bruta máxima admitida para fins de enquadramento como empresa de pequeno porte (somente para microempresas e às empresas de pequeno porte)
- g) Suas propostas econômicas compreendem a integralidade dos custos para atendimento dos direitos trabalhistas assegurados na Constituição Federal, nas leis trabalhistas, nas normas infralegais, nas convenções coletivas de trabalho e nos termos de ajustamento de conduta vigentes na data de entrega das propostas, conforme art. 63, IV § 1º da lei 14.133/2021.

_____, em ____ de _____ de 2025.

Assinatura do Representante Legal.

ANEXO VII

MODELO DE DECLARAÇÃO ASSINADA PELO RESPONSÁVEL TÉCNICO

Ref.: **CONCORRÊNCIA ELETRÔNICA Nº 008/2025**

A empresa _____, CNPJ: _____, representada pelo Sr. _____, responsável técnico CREA/CAU Nº _____, declara para cumprimento do item 10.9, “f” do Edital referente ao procedimento licitatório **CONCORRÊNCIA ELETRÔNICA Nº 008/2025**, sob as penalidades da lei, de que tem pleno conhecimento das condições e peculiaridades inerentes a natureza dos trabalhos, assumindo total responsabilidade por esse fato e informando que não o utilizara para quaisquer questionamentos futuros que ensejem avencas técnicas ou financeiras com o órgão licitador.

Alagoinhas - Bahia, XX de XX de 2025.

Nome e assinatura do representante e nº do CREA/CAU

ANEXO VIII

MODELO DE ATESTADO DE VISITA AO LOCAL DOS SERVIÇOS

Ref.: **CONCORRÊNCIA ELETRÔNICA Nº 008/2025**

Declaramos para cumprimento do item 10.9, alínea “g” do Edital referente ao procedimento licitatório **CONCORRÊNCIA ELETRÔNICA Nº 008/2025**, que compareceu ao local dos serviços descritos no Edital de Licitação, a empresa _____, CNPJ: _____, representada pelo Sr. _____, responsável técnico, CREA/CAU Nº _____, estando tal empresa ciente das condições necessárias à execução dos Serviços deste Edital.

Alagoinhas - Bahia, XX de XX 2025.

Nome e assinatura do representante e nº do CREA/CAU

Nome e assinatura do representante da Prefeitura

ANEXO IX

DECLARAÇÃO DE DADOS DO REPRESENTANTE LEGAL PARA ASSINATURA DO CONTRATO
(FACULTADO)

Concorrência nº 008/2025

Dados da empresa

Nome:

CNPJ:

Endereço:

Telefone:

E-mail:

Dados do representante para assinatura do contrato

Nome:

Qualificação:

CPF:

RG:

Vínculo:

Endereço:

E-mail:

Telefone:

Assinatura do Responsável pela Empresa

(Nome Legível/Cargo/Carimbo do CNPJ)

Local e data

ANEXO X
MINUTA DE CONTRATO

CONTRATO QUE ENTRE SI FAZEM, DE UM LADO, MUNICÍPIO DE ALAGOINHAS, E, DO OUTRO, _____.

O **MUNICÍPIO DE ALAGOINHAS**, Pessoa Jurídica de Direito Público Interno, com sede a Praça Graciliano de Freitas, s/n, Alagoinhas - BA, inscrito no CNPJ sob número 13.646.005/0001-38, doravante denominado CONTRATANTE, neste ato representado pelo xxxxxxxx, o Sr. xxxxxxxxxxxx, e a _____, inscrito no CNPJ sob nº _____ situada à _____, doravante denominada CONTRATADA, neste ato representada por _____, celebram o presente contrato decorrente da **Concorrência Eletrônica nº 008/2025**, contido do **processo administrativo nº 7849/2025** e regido pela Lei Federal nº 14.133 de 01 de Abril de 2021 e pelo Decreto Municipal nº 6.100/2024 e se comprometem a observar as condições contidas nas cláusulas seguintes:

CLÁUSULA PRIMEIRA – DO OBJETO

1.1. O objeto do presente Contrato é a **CONTRATAÇÃO DE EMPRESA ESPECIALIZADA EM CONSTRUÇÃO CIVIL, PARA A EXECUÇÃO DE OBRA DE AMPLIAÇÃO DE UNIDADE DE EDUCAÇÃO INFANTIL CRECHE SANTO ANTÔNIO, LOCALIZADA NO BAIRRO TERESÓPOLIS, VINCULADA À SECRETARIA MUNICIPAL DA EDUCAÇÃO.**

1.2. , conforme especificações e quantitativos estabelecidos no Edital da Concorrência identificado no preâmbulo e na proposta vencedora, os quais integram este instrumento, independente de transcrição.

1.3. Discriminação do objeto:

FORNECEDOR (RAZÃO SOCIAL, CNPJ, ENDEREÇO, CONTATOS, REPRESENTANTES)					
ITENS	DESCRIÇÃO	UND	QTD	VLR.UNIT	TOTAL

1.4. A CONTRATADA obriga-se a aceitar, quando solicitado pela Administração, nas mesmas condições e dentro do prazo contratual estabelecido, os acréscimos ou supressões que se fizer nas compras de até 25% (vinte e cinco por cento) do valor inicial atualizado do contrato, e as supressões resultantes de acordo celebrados entre as partes, na forma do Art. 125 da Lei Federal nº 14.133/2021.

CLÁUSULA SEGUNDA – VIGÊNCIA

2.1. Este Contrato terá vigência pelo prazo de **06 (seis) meses**, contados a partir da sua assinatura, prorrogáveis nos termos do art. 107 da Lei Federal nº 14.133/2021.

CLÁUSULA TERCEIRA – DAS OBRIGAÇÕES DA CONTRATADA

3.1 A CONTRATADA se obriga a:

- a)** Disponibilizar o objeto descrito na Cláusula Primeira deste contrato, nos prazos, condições estabelecidas no edital Concorrência Eletrônica nº **008/2025**, no local e tempo requeridos, mediante requisições do preposto autorizado;
- b)** As providências e despesas relativas ao pagamento de qualquer tributo que inicia ou venha a incidir sobre contrato serão de exclusiva responsabilidade da CONTRATADA.
- c)** Assumir inteira responsabilidade Civil e Administrativa por danos e prejuízos causados por descumprimento, omissões ou desvios na qualidade técnica do objeto deste edital;
- d)** A Contratada deve cumprir todas as obrigações constantes no Edital, seus anexos e sua proposta, assumindo como exclusivamente seus os riscos e as despesas decorrentes da boa e perfeita execução do objeto e, ainda:
 - e)** Responsabilizar-se pelos vícios e danos decorrentes do objeto, de acordo com os artigos 12, 13 e 17 a 27, do Código de Defesa do Consumidor (Lei nº 8.078, de 1990);
 - f)** Responsabilizar-se pelos vícios e danos decorrentes da execução do objeto, bem como por todo e qualquer dano causado à Administração Pública, devendo ressarcir imediatamente a Administração em sua integralidade, ficando a Contratante autorizada a descontar da garantia, caso exigida no edital, ou dos pagamentos devidos à Contratada, o valor correspondente aos danos sofridos;
 - g)** Responsabilizar-se pelo cumprimento das obrigações previstas em Acordo, Convenção, Dissídio Coletivo de Trabalho ou equivalentes das categorias abrangidas pelo contrato, por todas as obrigações trabalhistas, sociais, previdenciárias, tributárias e as demais previstas em legislação específica, se for o caso, cuja Inadimplência não transfere a responsabilidade à Contratante;
 - h)** Comunicar ao Fiscal do contrato, no prazo de 24 (vinte e quatro) horas, qualquer ocorrência anormal ou acidente que se verifique no local dos serviços;
 - i)** Prestar todo esclarecimento ou informação solicitada pela Contratante ou por seus prepostos, garantindo-lhes o acesso, a qualquer tempo, ao local dos trabalhos, bem como aos documentos relativos à execução do empreendimento;
 - j)** Paralisar, por determinação da Contratante, qualquer atividade que não esteja sendo executada de acordo com a boa técnica ou que ponha em risco a segurança de pessoas ou bens de terceiros;
 - k)** É vedada a cessão ou transferência total do contrato, bem como a fusão, cisão ou incorporação da contratada, não se responsabilizando o contratante por nenhum compromisso assumido por aquela com terceiros;
 - l)** Prestar os serviços dentro do horário determinado pela contratante;
 - m)** Prestar o serviço no tempo, lugar e forma estabelecidos no contrato;

- n) Responsabilizar-se pelos salários, encargos sociais, previdenciários, securitários, taxas, impostos e quaisquer outros que venham incidir sobre o seu pessoal, necessário à execução do objeto a ser fornecido;
- o) Responsabilizar-se por todas as despesas envolvidas na prestação de serviços;
- p) Manter durante a execução do contrato, em compatibilidade com as obrigações por ela assumidas, todas as condições exigidas, bem como apresentar a cada fatura, comprovação de regularidade fiscal;
- q) Fornecer todo equipamento e material necessários às intervenções a serem realizadas com qualidade, dentro da linha homologada pela CONCESSIONÁRIA DE ENERGIA e/ou pela Prefeitura, salvo quando houver determinação explícita em contrário feita pela Prefeitura Municipal de Alagoinhas;
- r) Participar de reuniões programadas pela Prefeitura Municipal de Alagoinhas;
- s) Respeitar as normas estabelecidas pela CONCESSIONÁRIA DE ENERGIA e Órgãos Municipais;

PARÁGRAFO ÚNICO – Ficarão a cargo da **CONTRATADA**, todas as despesas e custos decorrentes da execução do contrato, bem como dos tributos, obrigações trabalhistas e sociais, seguro se todos os demais custos diretos e indiretos, necessários à execução do objeto desta Licitação.

CLÁUSULA QUARTA – DAS OBRIGAÇÕES DO CONTRATANTE

4.1 O CONTRATANTE se obriga a:

- a) Exigir o cumprimento de todas as obrigações assumidas pela Contratada, de acordo com as cláusulas contratuais e os termos de sua proposta;
- b) Comunicar à Contratada, por escrito, sobre imperfeições, falhas ou irregularidades verificadas no objeto fornecido, para que seja substituído, reparado ou corrigido;
- c) Acompanhar e fiscalizar o cumprimento das obrigações da Contratada, através de comissão/servidor especialmente designado;
- d) Notificar a Contratada por escrito da ocorrência de eventuais imperfeições, falhas ou irregularidades constatadas no curso da execução dos serviços, fixando prazo para a sua correção, certificando-se que as soluções por ela propostas sejam as mais adequadas;
- e) Efetuar o pagamento à Contratada o valor resultante da prestação do serviço, no prazo e condições estabelecidas neste Termo de Referência, observada a ordem cronológica para cada fonte diferenciada de recursos, nos termos do art. 141 da Lei nº 14.133/2021;
- f) Não praticar atos de ingerência na administração da Contratada;
- g) A Administração não responderá por quaisquer compromissos assumidos pela Contratada com terceiros, ainda que vinculados à execução do presente Termo de Contrato, bem como por qualquer dano causado a terceiros em decorrência de ato da Contratada, de seus empregados, prepostos ou subordinados.

CLÁUSULA QUINTA – DO PAGAMENTO

5.1. O valor do presente contrato é de R\$ _____ (_____), constante da proposta integrante da licitação **Concorrência Eletrônica nº 008/2025**, aceito pela **CONTRATANTE**, entendido este como preço justo e suficiente para a total prestação de serviços objeto deste instrumento.

5.2. O pagamento será efetuado pela Administração para a empresa a ser contratada da seguinte forma: mensalmente, conforme fornecimento, **exclusivamente através de crédito em conta especificada pelo credor e mantida em instituição financeira indicada pela SEFAZ (conforme Decreto Municipal nº 4.914/2018)**.

5.3. Os pagamentos serão efetuados de acordo com o estabelecido no Decreto Municipal nº 6.101/2024, devendo ser obedecida a ordem cronológica de pagamentos de obrigações de natureza contratual e onerosa firmados pela Administração Pública, devendo cada unidade gestora manter listas consolidadas de credores, classificadas por fonte diferenciada de recursos e organizadas pela ordem cronológica de antiguidade dos referidos créditos liquidados. Os credores de obrigações de baixo valor serão ordenados separadamente, por fonte diferenciada de recursos, em lista classificatória especial de pequenos credores. Consideram-se de baixo valor as obrigações decorrentes de contratos de compras e serviços cujo valor contratado, correspondente a todas as parcelas previstas ou estimadas, não ultrapassem o limite do inciso II do art. 75 da Lei nº 14.133, de 01 de abril de 2021.

5.4. As liquidações deverão serem realizadas a partir da data do cumprimento da obrigação contratual ou do transcurso de etapa ou de parcela, desde que previsto e autorizado o parcelamento da prestação, em conformidade com o cronograma de execução e o cronograma financeiro, e seguirá o fluxo do organograma estabelecido no Decreto.

5.5. Ocorrendo qualquer situação que impeça a certificação do adimplemento da obrigação ou quando o contratado for notificado para sanar as ocorrências relativas à execução do contrato ou à documentação apresentada, a respectiva cobrança perante a unidade administrativa contratante será tornada sem efeito, com a consequente exclusão da lista classificatória de credores. O fornecedor será reposicionado na lista classificatória a partir da regularização das falhas e/ou, caso seja necessário, da emissão de novo documento fiscal, momento em que será reiniciada a contagem dos prazos de liquidação e pagamento disponíveis à unidade administrativa contratante. No caso de controvérsia sobre a execução do objeto, quanto a dimensão, qualidade e quantidade, a parcela incontroversa deverá ser liberada no prazo previsto para pagamento.

5.6. No âmbito de cada unidade gestora, o pagamento das despesas orçamentárias será efetuado após expedição da ordem de pagamento a que se refere o art. 64 da Lei nº 4.320, de 17 de março de 1964, respeitada a ordem cronológica das exigibilidades, classificada por fonte diferenciada de recursos, subdividida nas seguintes categorias de contratos:

I - fornecimento de bens;

II - locações;

III - prestação de serviços;

IV - realização de obras.

5.7. Não serão pagos créditos, ainda que certificados, enquanto houver outro mais bem classificado, custeado pela mesma fonte de recursos, ainda que seja originário de exercício encerrado.

5.8. Havendo créditos certificados e não pagos em virtude de mora exclusiva da Administração Pública na certificação de obrigação mais bem classificada, o setor competente adotará as providências necessárias à regularização do fluxo de pagamentos.

5.9. Havendo recursos disponíveis para solver obrigação de natureza contratual e onerosa que esteja na ordem de classificação é vedado o pagamento parcial de crédito.

5.10. O pagamento parcial será permitido se houver indisponibilidade financeira para o pagamento integral, hipótese em que o saldo a pagar permanecerá na mesma ordem de classificação.

5.11. Na data da apresentação da fatura o contratado deverá estar de posse, em plena vigência, da certidão negativa de débito com a seguridade social (CND), da CNDT e da certidão de regularidade com o FGTS, além das certidões de regularidade com os tributos municipal, estadual e federal, sob pena de não pagamento.

CLÁUSULA SEXTA - DO MODELO DE EXECUÇÃO DO OBJETO:

6.1 Condições de execução

6.1.1 A execução do objeto seguirá a seguinte dinâmica:

6.1.1.1 Início da execução do objeto: Até 05 dias úteis após a emissão da ordem de serviço;

6.2 Local e horário da prestação dos serviços

6.2.1 Os serviços serão prestados no(s) seguinte(s) endereço(s):

6.2.1.1 Obra de ampliação da unidade de Educação Infantil Creche Santo Antônio, situada na Avenida Santo Antônio, nº 714, Bairro Teresópolis, município de Alagoinhas, com início no prazo de 05 (cinco) dias contados a partir do recebimento da ordem de serviço.

6.3 A CONTRATADA deverá executar o objeto utilizando-se dos materiais e equipamentos necessários à perfeita execução dos serviços a serem prestados, conforme Projeto Básico.

Os serviços serão prestados conforme cronograma de horários da empresa.

CLÁUSULA SÉTIMA – REAJUSTE E ALTERAÇÕES

7.1. Os preços são fixos e irrevogáveis no prazo de um ano contado da data limite para a apresentação das propostas.

7.1.1. Dentro do prazo de vigência do contrato e mediante solicitação da contratada, os preços contratados poderão sofrer reajustes após o interregno de um ano, aplicando-se o índice setorial compatível exclusivamente para as obrigações **iniciadas e concluídas após a ocorrência da anualidade**.

7.2. Eventuais alterações contratuais reger-se-ão pela disciplina do art. 124 da Lei Federal nº 14.133/2021.

7.3. A CONTRATADA é obrigada a aceitar, nas mesmas condições contratuais, os acréscimos ou supressões que se fizerem necessários, até o limite de 25% (vinte e cinco por cento) do valor inicial atualizado do contrato.

7.4. As supressões resultantes de acordo celebrado entre as partes contratantes poderão exceder o limite de 25% (vinte e cinco por cento) do valor inicial atualizado do contrato.

CLÁUSULA OITAVA – DA CESSÃO, TRANSFERÊNCIA OU SUBCONTRATAÇÃO

8.1. O presente contrato não poderá ser objeto de cessão, transferência ou subcontratação, no todo ou em parte, sem prévia e expressa autorização do **CONTRATANTE**, sob pena de imediata caducidade.

CLÁUSULA NONA – ALOCAÇÃO DE RECURSOS

9.1. As despesas decorrentes do presente contrato correrão por conta da seguinte dotação orçamentária:

Nota de Empenho:

Órgão:

Elemento de despesa:

Projeto Atividade:

CLÁUSULA DÉCIMA – DA RESCISÃO CONTRATUAL

10.1. Este contrato poderá ser rescindido unilateralmente pelo **CONTRATANTE**, respeitado o devido processo legal, e sem que assista à contratada direito a qualquer indenização, nas seguintes hipóteses:

- a)** Inadimplemento pela contratada de quaisquer das cláusulas e condições aqui estabelecidas;
- b)** Atraso no cumprimento das “ordens de serviços”;
- c)** Superveniência de incapacidade financeira da contratada devidamente comprovada;
- d)** Falência, liquidação judicial ou extrajudicial, ou concordata da contratada, requeridas ou decretadas;
- e)** Cessão total ou parcial deste contrato e dos créditos dele decorrentes, sem prévia e escrita autorização do contratante.

PARÁGRAFO PRIMEIRO – Rescindido o contrato, por quaisquer destes motivos, a contratada terá direito, apenas, ao pagamento, dos serviços efetivamente prestados e aceitos.

CLÁUSULA DÉCIMA PRIMEIRA – DAS INFRAÇÕES E DAS SANÇÕES ADMINISTRATIVAS

11.1 As sanções previstas nos artigos 155 e 163 da Lei nº 14.133/2021 e respectivos critérios sobre conduta e dosimetria, poderão ser aplicadas à Contratada, conforme detalhado nos próximos itens.

11.2 O licitante ou o Contratado será responsabilizado administrativamente pelas seguintes infrações:

- I. dar causa à inexecução parcial do contrato;

- II. dar causa à inexecução parcial do contrato que cause grave dano à Administração, ao funcionamento dos serviços públicos ou ao interesse coletivo;
- III. dar causa à inexecução total do contrato;
- IV. deixar de entregar a documentação exigida para o certame;
- V. não manter a proposta, salvo em decorrência de fato superveniente devidamente justificado;
- VI. não celebrar o contrato ou não entregar a documentação exigida para a contratação, quando convocado dentro do prazo de validade de sua proposta;
- VII. ensejar o retardamento da execução ou da entrega do objeto da licitação sem motivo justificado;
- VIII. apresentar declaração ou documentação falsa exigida para o certame ou prestar declaração falsa durante a licitação ou na execução do contrato;
- IX. fraudar a licitação ou praticar ato fraudulento na execução do contrato;
- X. comportar-se de modo inidôneo ou cometer fraude de qualquer natureza;
- XI. praticar atos ilícitos com vistas a frustrar os objetivos da licitação;
- XII. praticar ato lesivo previsto no art. 5º da Lei nº 12.846, de 1º de agosto de 2013.

11.3 Serão aplicadas ao responsável pelas infrações administrativas previstas na Lei nº. 14.133/21 as seguintes sanções:

a) Advertência, nas hipóteses do inciso I do item **11.2** que não acarretem prejuízos ao Contratante ou quando ocorrer execução insatisfatória, ou, ainda, na ocorrência de pequenos transtornos ao desenvolvimento da prestação dos serviços, desde que sua gravidade não recomende a aplicação de uma das sanções previstas nas alíneas “d”, “e” e “f” (Inciso I do Art. 156 da Lei 14.133/21).

b) Multa moratória por dia de atraso injustificado no cumprimento da obrigação contratual, proporcional ao item em atraso e nas seguintes condições (art. 162 da Lei 14.133/21):

b.1. Atraso em até 10 dias, multa moratória de 3% sobre o valor total dos lotes do leilão.

b.2. Atraso entre 11 e 20 dias, multa moratória de 5% sobre o valor total dos lotes do leilão.

b.3. Após decorrido o prazo de 20 dias, o fiscal do contrato deverá aplicar uma das sanções previstas nas alíneas “d”, “e” ou “f”.

b.4. Os prazos previstos nas alíneas b.1, b.2 e b.3 poderão ser suspensos, caso a Contratada, tempestivamente, justifique de forma plausível o atraso, e o fiscal do contrato, em não havendo prejuízos ao Contratante, aceite prorrogar o prazo de entrega, não podendo ser superior a metade do que foi inicialmente contratado. Após decorrido esse prazo, se iniciará automaticamente a contagem da multa moratória.

c) A aplicação de multa de mora não impedirá que a Administração a converta em compensatória e promova a extinção unilateral do contrato com a aplicação cumulada de outras sanções previstas nesta Lei.

d) Multa compensatória de até 10% do valor do contrato licitado ou celebrado com contratação direta e será aplicada ao responsável por qualquer das infrações administrativas previstas no item **11.2**, deste instrumento. (Inciso II e §3º do Art. 156 da Lei 14.133/21).

e) Suspensão temporária do direito de participar em licitação e impedimento de contratar com o Contratante na hipótese do inciso II do item 11.2, por prazo não superior a 2 (dois) anos.

f) Impedimento de licitar e contratar com o Município de Alagoinhas, nas hipóteses dos incisos II, III, IV, V, IV e VII do item **11.2**, quando não se justificar a imposição de penalidade mais grave, por prazo não superior a 3 (três) anos. (§4º do Art. 156 da Lei 14.133/21).

g) Declaração de inidoneidade para licitar ou contratar com todos os órgãos e entidades da Administração Pública direta e indireta da União, dos Estados, do Distrito Federal e dos Municípios, nas hipóteses dos incisos II, III, IV, V, IV e VII do item **11.2**, quando se justificar a imposição de penalidade mais grave que a sanção referida no item “e”, bem como pelas infrações administrativas previstas nos incisos VIII, IX, X, XI e XII do item 11.2, pelo prazo de 3 (três) até 5 (cinco) anos. (§5º do Art. 156 da Lei 14.133/21).

11.4 A aplicação das sanções previstas nas alíneas “d”, “e” e “f” não acarretará automaticamente a rescisão dos contratos já firmados com o Contratante ou em curso de execução ou parcialmente qualquer das obrigações assumidas em decorrência da contratação;

11.5 As sanções previstas nas alíneas “d”, “e” e “f”, poderão ser aplicadas juntamente com as da alínea “c”. Será facultada a defesa prévia do interessado, no respectivo processo, no prazo de 05 (cinco) dias úteis, para as sanções das alíneas “d” e “e” e 10 (dez) dias corridos para as sanções da alínea “f”.

11.6 Antes da aplicação de qualquer sanção será garantido ao licitante o contraditório e a ampla defesa em processo administrativo.

11.7 Os valores das multas deverão ser recolhidos na Secretaria da Fazenda do Município de Alagoinhas, sendo cobrada judicialmente caso ocorra sua inadimplência.

11.8 As penalidades aqui previstas não serão aplicadas quando o descumprimento do estipulado no contrato ou no edital decorrer de justa causa ou impedimento, devidamente comprovado e aceito pelo Contratante.

11.9 Situações agravantes:

11.10 As sanções indicadas poderão ser majoradas em 50% para cada agravante até o limite de 60 meses, se ocorrer uma das situações a seguir:

a.1. Reincidência: Quando o licitante/Contratado já possuir registro de penalidade aplicada no âmbito da esfera estadual pela prática de qualquer das condutas tipificadas nos itens “d”, “e” e “f”, nos 12 meses anteriores ao fato que decorrerá a aplicação de nova penalidade.

a.2. Notória impossibilidade de atendimento ao edital: Quando comprovadamente o licitante desclassificado ou inabilitado não detinha condições de atender ao exigido em edital.

a.3. Deliberado não atendimento de diligências: Quando de forma deliberada (intencional) o licitante não atender ou responder solicitações relacionadas a diligências destinadas ao esclarecimento ou complementação da instrução do processo licitatório.

a.4. Declaração falsa de tratamento diferenciado: Quando comprovadamente o licitante apresentar declaração falsa de que possui direito à tratamento diferenciado previsto em legislação específica.

11.11 Situações atenuantes:

a) As penas previstas nos incisos IV, VI, VIII, poderão ser reduzidas em 50% (uma única vez) após a incidência do previsto na alínea “f”, quando não houver nenhum dano à Administração, em decorrência dos seguintes atenuantes:

a.1. Falha perdoável: Quando a conduta praticada pelo licitante ou contratado for comprovadamente decorrente de falha escusável.

a.2. Vícios alheios à conduta do particular: Quando a conduta praticada for decorrente da apresentação de documentação que contenha vícios ou omissões para os quais não tenha contribuído o licitante/Contratado; ou que não sejam de fácil identificação, devidamente comprovado.

a.3. Documentação equivocada que não atende ao edital, com ausência de dolo: Quando a conduta praticada pelo licitante/Contratado decorrer da apresentação de documentação que não atende às exigências do edital, desde que evidenciado equívoco no seu encaminhamento e não existir dolo na referida conduta.

11.12 A aplicação das penas previstas no presente item, que trata sobre as sanções, não exclui outras sanções previstas no edital, contrato ou na legislação vigente, sem prejuízo das responsabilidades civil e criminal dos envolvidos, inclusive perdas e danos causados para a Administração.

11.13 Para a apuração dos fatos e das condutas praticadas, baseada no princípio da boa-fé objetiva, a Administração poderá promover diligências visando o esclarecimento de dúvidas e a apuração da veracidade das informações, bem como considerar todas as provas e documentos apresentados pela defesa dos envolvidos. Diligências poderão ser, inclusive, requisitadas pelo acusado, o qual terá direito ao contraditório e à ampla defesa, juntando ao processo todo meio de prova necessário à sua defesa.

12 CLÁUSULA DÉCIMA SEGUNDA – DA FISCALIZAÇÃO E ACOMPANHAMENTO

12.1 A execução do contrato deverá ser acompanhada e fiscalizada pelo (s) fiscal(is) do contrato, ou pelos respectivos substitutos (Lei nº 14.133/2021 art. 117, caput)

12.2 O fiscal será João Paulo Dias Barreto, Diretor de Infraestrutura e Urbanização com matrícula nº 19937, para acompanhamento de execução dos serviços ao qual competirá acompanhar, fiscalizar, conferir e avaliar a execução do objeto, bem como dirimir e desembaraçar quaisquer dúvidas e pendências que surgirem, determinando o que for necessário à regularização das falhas, problemas ou defeitos observados, aos quais de tudo darão ciência à CONTRATADA.

12.3 O fiscal do contrato terá o suporte de um fiscal técnico credenciado de modo auxiliar no acompanhamento a execução do contrato, para que sejam cumpridas todas as condições estabelecidas no contrato, assegurando os melhores resultados para a Administração. Ainda dentro desse contexto a publicação do fiscal do contrato no diário oficial do município será acompanhada da fiscalização técnica credenciada.

12.4 O fiscal do contrato anotará no histórico de gerenciamento do contrato todas as ocorrências relacionadas à execução do contrato, com a descrição do que for necessário para a regularização das faltas ou dos defeitos observados. (Lei nº 14.133, de 2021, art. 117, §1º).

12.5 Identificada qualquer inexatidão ou irregularidade, o fiscal do contrato e o fiscal credenciado emitirá notificações para a correção da execução do contrato, determinando prazo para a correção.

12.6 O fiscal do contrato informará ao gestor do contrato, em tempo hábil, a situação que demandar decisão ou adoção de medidas que ultrapassem sua competência, para que adote as medidas necessárias e saneadoras, se for o caso.

12.7 O fiscal do contrato comunicará ao gestor do contrato, em tempo hábil, o término do contrato sob sua responsabilidade, com vistas à tempestiva renovação ou à prorrogação contratual.

12.8 Durante a execução do objeto, fase do recebimento provisório, o fiscal designado deverá monitorar constantemente o nível de qualidade dos serviços para evitar a sua degeneração, devendo intervir para requerer à contratada a correção das faltas, falhas e irregularidades constatadas.

12.9 O fiscal poderá realizar a avaliação diária, semanal ou mensal, desde que o período escolhido seja suficiente para avaliar ou, se for o caso, aferir o desempenho e qualidade da prestação dos serviços.

12.10 A fiscalização do contrato, ao verificar que houve subdimensionamento da produtividade pactuada, sem perda da qualidade na execução do serviço, deverá comunicar à autoridade responsável para que esta promova a adequação contratual à produtividade efetivamente realizada, respeitando-se os limites de alteração dos valores contratuais previstos na Lei n. 14.133/2021.

12.11 A fiscalização de que trata esta cláusula não exclui nem reduz a responsabilidade da Contratada, inclusive perante terceiros, por qualquer irregularidade, ainda que resultante de imperfeições técnicas,

12.12 Vícios redibitórios, ou emprego de material inadequado ou de qualidade inferior e, na ocorrência desta, não implica corresponsabilidade da Contratante ou de seus agentes, gestores e fiscais, de conformidade.

12.13 O fiscal do contrato verificará a manutenção das condições de habilitação da contratada, acompanhará o empenho, o pagamento, as garantias, as glosas e a formalização de apostilamento e termos aditivos, solicitando quaisquer documentos comprobatórios pertinentes, caso necessário.

12.14 Na fiscalização será averiguado o cumprimento de obrigações trabalhistas e sociais, conforme legislação vigente.

12.15 Caso ocorra descumprimento das obrigações contratuais, o fiscal do contrato atuará tempestivamente na solução do problema, reportando ao gestor do contrato para que tome as providências cabíveis, quando ultrapassar a sua competência.

12.16 A fiscalização poderá ser efetivada com base em critérios estatísticos, levando-se em consideração falhas que impactem o contrato como um todo e não apenas erros e falhas eventuais no pagamento de alguma vantagem a um determinado empregado.

12.17 O contrato só será considerado integralmente cumprido após a comprovação, pela Contratada, do pagamento de todas as obrigações trabalhistas, sociais e previdenciárias e para com o FGTS referentes à mão de obra alocada em sua execução, inclusive quanto às verbas rescisórias.

12.18 O fiscal do contrato será auxiliado pelos órgãos de assessoramento jurídico e de controle interno da Administração.

12.19 O fiscal designado não deverá ter exercido a função de Agente de Contratação na licitação que tenha antecedido o contrato, a fim de preservar a segregação de funções (TCU, acórdão 1375/2015 - Plenário e, TCU, acórdão 2146/2011, Segunda Câmara).

12.20 A designação do fiscal deverá levar em conta potenciais conflitos de interesse, que possam ameaçar a qualidade da atividade a ser desenvolvida. (Acórdão TCU 3083/2010 - Plenário).

12.21 O(s) fiscal(is) não possuem permissão e/ou competência para aplicar quaisquer espécies de penalidades aos trabalhadores da contratada, devendo as eventuais reclamações/observações serem conduzidas diretamente ao preposto da empresa.

CLÁUSULA DÉCIMA TERCEIRA – DA PUBLICAÇÃO

13.1 O presente Contrato será publicado, por extrato, no Diário Oficial e no Portal Nacional de Contratações Públicas (PNCP) até o vigésimo dia útil contados da assinatura, conforme art. 94 da Lei Federal nº 14.133/2021.

CLÁUSULA DÉCIMA QUARTA – DO FORO

14.1 As partes elegem, com renúncia expressa a qualquer outro, o Foro da Comarca de Alagoins, Estado da Bahia, para submeter o presente Contrato, obrigando ao seu integral cumprimento seus herdeiros e sucessores, a qualquer título.

14.2 E, por estarem, assim, justos e acordados, assinam o presente em 04 (quatro) vias de iguais teor e forma para uma só finalidade, afim de que possa produzir os seus devidos e legais efeitos.

Alagoins, XXX de XX de 2025.

CONTRATANTE

CONTRATADA

TESTEMUNHA 1: _____

CPF: _____

TESTEMUNHA 2: _____

CPF: _____