



ESTADO DA BAHIA
PREFEITURA MUNICIPAL DE ANGICAL
CNPJ: 13.654.421/0001-88

EDITAL

1. PREÂMBULO

- **PROCESSO ADMINISTRATIVO Nº 206/2026**
- **CONCORRÊNCIA ELETRÔNICA Nº 002/2026**

- **MODALIDADE:** CONCORRÊNCIA
- **SECRETARIA SOLICITANTE:** SECRETARIA DE INFRAESTRUTURA
- **TIPO DE LICITAÇÃO:** MENOR PREÇO
- **RECEBIMENTO DAS PROPOSTAS:** 09h do dia 30/04/2026 até dia 18/05/2026, às 08h.
- **MODO DE DISPUTA:** ABERTO

- **INÍCIO DA SESSÃO DE DISPUTA DE PREÇOS:** às 09h do dia 18/05/2026.
- **REFERÊNCIA DE TEMPO:** horário de Brasília (DF).
- **LOCAL:** Portal de Bolsa de Licitações do Brasil – BLL - www.bll.org.br.

Torna-se público que a Prefeitura de Angical/BA, realizará licitação, na modalidade CONCORRÊNCIA ELETRÔNICA, nos termos da Lei nº 14.133/2021 e demais legislação aplicável, e, ainda, de acordo com as condições estabelecidas neste Edital.

2. OBJETO

2.1. O objeto desta licitação é a Contratação de empresa especializada no ramo da construção civil para a execução das **OBRAS DE ENGENHARIA PARA PROVISÃO HABITACIONAL NO MUNICÍPIO DE ANGICAL-BA**, conforme condições, quantidades e exigências estabelecidas neste Edital e seus anexos.

2.2. A licitação será realizada sob o regime de empreitada global, conforme Projeto Básico e anexos.

3. CONDIÇÕES DE PARTICIPAÇÃO

3.1. Poderão participar desta licitação, empresas cujo ramo de atividade esteja compatível com o objeto deste Concorrência Eletrônico.

3.2. Poderão participar deste Concorrência Eletrônico as empresas que apresentarem toda a documentação por ela exigida para respectivo cadastramento junto à Bolsa de Licitações e Leilões - BLL.



ESTADO DA BAHIA
PREFEITURA MUNICIPAL DE ANGICAL

CNPJ: 13.654.421/0001-88

3.3. É de responsabilidade do cadastrado conferir a exatidão dos seus dados cadastrais nos Sistemas relacionados no item anterior e mantê-los atualizados junto aos órgãos responsáveis pela informação, devendo proceder, imediatamente, à correção ou à alteração dos registros tão logo identifique incorreção ou aqueles se tornem desatualizados.

3.4. É de responsabilidade do cadastrado conferir a exatidão dos seus dados cadastrais nos Sistemas relacionados no item anterior e mantê-los atualizados junto aos órgãos responsáveis pela informação, devendo proceder, imediatamente, à correção ou à alteração dos registros tão logo identifique incorreção ou aqueles se tornem desatualizados.

3.5. A não observância do disposto no item anterior poderá ensejar desclassificação no momento da habilitação.

3.6. Não poderão disputar esta licitação:

- a) Aquele que não atenda às condições deste Edital e seu(s) anexo(s);
- b) pessoa física ou jurídica que se encontre, ao tempo da licitação, impossibilitada de participar da licitação em decorrência de sanção que lhe foi imposta;
- c) aquele que mantenha vínculo de natureza técnica, comercial, econômica, financeira, trabalhista ou civil com dirigente do órgão ou entidade contratante ou com agente público que desempenhe função na licitação ou atue na fiscalização ou na gestão do contrato, ou que deles seja cônjuge, companheiro ou parente em linha reta, colateral ou por afinidade, até o terceiro grau;
- d) empresas controladoras, controladas ou coligadas, nos termos da Lei nº 6.404, de 15 de dezembro de 1976, concorrendo entre si;
- e) pessoa física ou jurídica que, nos 5 (cinco) anos anteriores à divulgação do edital, tenha sido condenada judicialmente, com trânsito em julgado, por exploração de trabalho infantil, por submissão de trabalhadores a condições análogas às de escravo ou por contratação de adolescentes nos casos vedados pela legislação trabalhista;
- f) agente público do órgão ou entidade licitante;
- g) pessoas jurídicas reunidas em consórcio;
- h) Organizações da Sociedade Civil de Interesse Público - OSCIP, atuando nessa condição;
- i) empresa, isoladamente ou em consórcio, responsável pela elaboração do projeto básico ou do projeto executivo, ou empresa da qual o autor do projeto seja dirigente, gerente, controlador, acionista ou detentor de mais de 5% (cinco por cento) do capital com direito a voto, responsável técnico ou subcontratado, quando a licitação versar sobre serviços ou fornecimento de bens a ela necessários;
- j) autor do anteprojeto, do projeto básico ou do projeto executivo, pessoa física ou jurídica, quando a licitação versar sobre serviços ou fornecimento de bens a ele relacionados, se for o caso.
- k) Não poderá participar, direta ou indiretamente, da licitação ou da execução do contrato agente público do órgão ou entidade contratante, devendo ser observadas as situações que possam configurar conflito de interesses no exercício ou após o exercício do cargo ou emprego, nos termos da legislação



ESTADO DA BAHIA
PREFEITURA MUNICIPAL DE ANGICAL
CNPJ: 13.654.421/0001-88

que disciplina a matéria, conforme § 1º do art. 9º da Lei nº 14.133, de 2021;

l) O impedimento de que trata alínea “b” será também aplicado ao licitante que atue em substituição a outra pessoa, física ou jurídica, com o intuito de burlar a efetividade da sanção a ela aplicada, inclusive a sua controladora, controlada ou coligada, desde que devidamente comprovado o ilícito ou a utilização fraudulenta da personalidade jurídica do licitante;

m) A critério da Administração e exclusivamente a seu serviço, o autor dos projetos e a empresa a que se referem as alíneas “i” e “j” poderão participar no apoio das atividades de planejamento da contratação, de execução da licitação ou de gestão do contrato, desde que sob supervisão exclusiva de agentes públicos do órgão ou entidade.

n) Equiparam-se aos autores do projeto as empresas integrantes do mesmo grupo econômico;

o) O disposto nas alíneas “i” e “j” não impede a licitação ou a contratação de serviço que inclua como encargo do contratado a elaboração do projeto básico e do projeto executivo, nas contratações integradas, e do projeto executivo, nos demais regimes de execução;

p) Em licitações e contratações realizadas no âmbito de projetos e programas parcialmente financiados por agência oficial de cooperação estrangeira ou por organismo financeiro internacional com recursos do financiamento ou da contrapartida nacional, não poderá participar pessoa física ou jurídica que integre o rol de pessoas sancionadas por essas entidades ou que seja declarada inidônea nos termos da Lei nº 14.133/2021;

q) A vedação de que trata a alínea “f” estende-se a terceiro que auxilie a condução da contratação na qualidade de integrante de equipe de apoio, profissional especializado ou funcionário ou representante de empresa que preste assessoria técnica

4. DO CREDENCIAMENTO

4.1 O credenciamento do Licitante será por meio do cadastramento do licitante na plataforma Bolsa de Licitações e Leilões – BLL deverá ser requerido acompanhado dos seguintes documentos:

a) Termo de Adesão ao Sistema de Concorrência Eletrônico da BLL (ANEXO XII).

b) O custo de operacionalização e uso do sistema ficará a cargo do Licitante vencedor do certame, que pagará a Bolsa de Licitações do Brasil, em conformidade com o regulamento operacional da BLL ANEXO XIII.

4.2. A microempresa ou empresa de pequeno porte no momento do cadastramento deverá assinalar o regime ME/EPP no sistema da BLL para usufruir de seus benefícios.

4.3. O credenciamento dar-se-á através da atribuição de chave de identificação e senha individual que será pessoal e intransferível para acesso ao sistema, sendo o credenciado responsável por todos os atos praticados nos limites de suas atribuições e competências, implicando em responsabilidade legal e a presunção de capacidade técnica para realização das transações inerentes ao Concorrência Eletrônico.



ESTADO DA BAHIA
PREFEITURA MUNICIPAL DE ANGICAL
CNPJ: 13.654.421/0001-88

4.4. Qualquer dúvida em relação ao acesso no sistema operacional, poderá ser esclarecida ou através de uma empresa associada ou pelos telefones: Curitiba-PR (41) 3097-4600, ou através da Bolsa de Licitações do Brasil ou pelo e-mail contato@bll.org.br.

5. DA APRESENTAÇÃO DA PROPOSTA

5.1. Na presente licitação, a fase de habilitação sucederá as fases de apresentação de propostas e lances e de julgamento.

5.2. Os(As) licitante(s) encaminharão, exclusivamente por meio do sistema eletrônico, a proposta com a descrição detalhado do objeto ofertado, incluindo quantidade, preço e a marca, conforme o critério de julgamento adotado neste Edital, até a data e o horário estabelecidos para abertura da sessão pública.

5.3. Os licitantes poderão retirar ou substituir a proposta ou, na hipótese de a fase de habilitação anteceder as fases de apresentação de propostas e lances e de julgamento, os documentos de habilitação anteriormente inseridos no sistema, até a abertura da sessão pública.

5.4. Os lances serão enviados pelo sistema da BLL.

5.5. Não haverá ordem de classificação na etapa de apresentação da proposta e dos documentos de habilitação pelo licitante, o que ocorrerá somente após os procedimentos de abertura da sessão pública e da fase de envio de lances.

5.6. Serão disponibilizados para acesso público os documentos que compõem a proposta dos licitantes convocados para apresentação de propostas, após a fase de envio de lances.

5.7. Caberá ao licitante interessado em participar da licitação acompanhar as operações no sistema eletrônico durante o processo licitatório e se responsabilizar pelo ônus decorrente da perda de negócios diante da inobservância de mensagens emitidas pela Administração ou de sua desconexão.

5.8. O licitante deverá comunicar imediatamente ao provedor do sistema qualquer acontecimento que possa comprometer o sigilo ou a segurança, para imediato bloqueio de acesso.

5.9. O fornecedor enquadrado como microempresa, empresa de pequeno porte ou sociedade cooperativa deverá declarar, ainda, em campo próprio do sistema eletrônico, que cumpre os requisitos estabelecidos no artigo 3º da Lei Complementar nº 123/2006, estando apto a usufruir do tratamento favorecido estabelecido em seus arts. 42 a 49, observado o disposto nos §§ 1º ao 3º do art. 4º, da Lei n.º 14.133/2021.



ESTADO DA BAHIA
PREFEITURA MUNICIPAL DE ANGICAL
CNPJ: 13.654.421/0001-88

5.10. Quando a proposta para fornecimento de bens e serviços em geral, a jurisprudência tem considerado inexequíveis propostas com valores inferiores a 50% do valor orçado pela administração, então será solicitado a sua exequibilidade e também a garantia adicional do valor do desconto dado. A garantia adicional, exigida em casos de propostas com preços muito baixos, funciona como uma segurança para a administração pública, caso o licitante vencedor não consiga executar o contrato conforme o previsto. Essa garantia pode ser exigida em forma de caução em dinheiro, seguro garantia ou fiança bancária, e seu valor pode variar, mas geralmente cobre a diferença entre o valor da proposta e um percentual do valor orçado pela administração. O objetivo da garantia adicional é mitigar os riscos de inadimplência e assegurar que a administração pública não seja prejudicada caso o contrato não seja executado corretamente.

5.11. Os critérios de Inexequibilidade constante na Lei nº 14.133/2021, encontra-se em seu artigo 59, estabelece uma presunção relativa de inexequibilidade para propostas em obras e serviços de engenharia com valores inferiores a 75% do valor orçado pela administração. No entanto, essa presunção não é absoluta, e a administração deve dar ao licitante a oportunidade de demonstrar a exequibilidade da proposta, apresentando justificativas e documentos que comprovem a viabilidade do preço. Para outras modalidades de licitação, como fornecimento de bens e serviços em geral, a jurisprudência tem considerado inexequíveis propostas com valores inferiores a 50% do valor orçado pela administração.

5.12. A licitante que não cumprir o estabelecido no Edital, será aberto o Processo Administrativo para aplicação da penalidade.

6. DO PREENCHIMENTO DA PROPOSTA

6.1. O licitante deverá enviar sua proposta mediante o preenchimento, no sistema eletrônico, observando as diretrizes das planilhas de quantitativos e custos unitários, com a indicação dos valores unitários e total, englobando os custos de material e mão de obra, bem como a tributação e quaisquer outras despesas incidentes para o cumprimento das obrigações assumidas, que deverão ser detalhados em planilha de quantitativos e custos unitários.

6.2. A Proposta de Preços deverá ser apresentada por cada empresa interessada individualmente, contendo os elementos a seguir relacionados, todos assinados pelo responsável técnico e representante legal da empresa:

a) Planilhas Orçamentárias, conforme modelo constante do Projeto Básico, preenchendo os campos destinados aos preços unitários propostos escritos em algarismos arábicos e calculados os preços parciais e totais. O licitante deverá propor um único preço unitário para cada tipo de tarefa ou serviço, de acordo com a planilha orçamentária.

b) Os preços unitários dos materiais e serviços utilizados não poderão ser superiores à mediana daqueles constantes na planilha orçamentária do Projeto Básico e Executivo.



ESTADO DA BAHIA
PREFEITURA MUNICIPAL DE ANGICAL
CNPJ: 13.654.421/0001-88

- c) Composição do BDI – Benefícios e Despesas Indiretas, devendo ser exequíveis;
- d) Composição de preços unitários de cada item;
- e) Composição dos encargos sociais, devendo ser exequíveis;
- f) Uma única Planilha ABC para todos os serviços (de todas as obras) e uma única planilha ABC para todos os insumos (de todas as obras);
- e) Cronograma físico e financeiro.

6.3 GARANTIA DE PROPOSTA

6.3.1 Será exigida, no momento da apresentação da proposta, a comprovação do recolhimento do valor equivalente a 1% (um por cento) do valor estimado para a contratação, a título de garantia de proposta, como requisito de pré-habilitação. (art. 58 da Lei Federal nº 14.133, de 2021)

6.3.2 A garantia de proposta poderá ser prestada nas seguintes modalidades:

- a) caução em dinheiro ou em títulos da dívida pública emitidos sob a forma escritural, mediante registro em sistema centralizado de liquidação e de custódia autorizado pelo Banco Central do Brasil, e avaliados por seus valores econômicos, conforme definido pelo Ministério da Economia;
- b) seguro-garantia;
- c) fiança bancária emitida por banco ou instituição financeira devidamente autorizada a operar no País pelo Banco Central do Brasil.

6.3.3 A garantia de proposta será devolvida aos licitantes no prazo de 10 (dez) dias úteis, contado da assinatura do contrato ou da data em que for declarada fracassada a licitação;

6.3.4 Implicará execução do valor integral da garantia de proposta a recusa em assinar o contrato ou a não apresentação dos documentos para a contratação.

7. DA ABERTURA DA SESSÃO

7.1. A abertura da sessão pública desta concorrência, conduzida pelo agente de contratação, ocorrerá na data e na hora indicadas no preâmbulo deste Edital, no sítio <https://bll.org.br/>.

7.2. O sistema disponibilizará campo próprio para troca de mensagens entre o agente de contratação e os licitantes.

7.3. Iniciada a sessão pública da concorrência, não cabe desistência da proposta, salvo motivo justificado e aceito pelo agente de contratação.



ESTADO DA BAHIA
PREFEITURA MUNICIPAL DE ANGICAL
CNPJ: 13.654.421/0001-88

7.4. O sistema ordenará automaticamente as propostas classificadas, sendo que somente estas participarão da fase de lances.

7.5. Caberá ao licitante acompanhar as operações no sistema eletrônico durante o curso de todo o certame licitatório, até mesmo após a fase de disputa, ficando responsável pelo ônus decorrente da perda de negócios diante da inobservância de quaisquer mensagens emitidas pelo sistema, bem como pela sua desconexão.

8. DA CLASSIFICAÇÃO DA PROPOSTA

8.1. O sistema classificará as propostas apresentadas automaticamente, e poderá o agente de contratação desclassificar motivadamente no sistema as propostas que não estejam em conformidade com os requisitos estabelecidos no edital, com acompanhamento em tempo real por todos os licitantes.

8.2. Serão desclassificadas a proposta que:

- a) A proposta que o licitante se identificou no sistema da BLL.
- b) não atendam às exigências do edital e seus anexos;
- c) apresentem cotação de opção do serviço (proposta alternativa);
- d) não atendam às exigências deste Edital, sejam omissas ou apresentem irregularidades ou defeitos capazes de dificultar o julgamento;
- e) apresentarem preços globais ou unitários simbólicos, irrisórios ou de valor zero.

8.3. Em contratação de serviços de engenharia, a análise de exequibilidade e sobrepreço considerará o seguinte:

8.3.1. Nos regimes de execução por tarefa, empreitada por preço global ou empreitada integral, semi-integrada ou integrada, a caracterização do sobrepreço se dará pela superação do valor global estimado;

8.4. A não desclassificação da proposta não impede o seu julgamento definitivo em sentido contrário, levado a efeito na fase de aceitação.

8.5. Somente os licitantes com propostas classificadas participarão da fase de lances.

9. DA ETAPA DE LANCES

9.1. Iniciada a etapa competitiva, os licitantes classificados deverão encaminhar lances, sendo imediatamente informados do seu recebimento e do valor consignado no registro.

9.2. Os lances formulados deverão indicar preço por GLOBAL.



ESTADO DA BAHIA
PREFEITURA MUNICIPAL DE ANGICAL
CNPJ: 13.654.421/0001-88

- 9.3. Os licitantes poderão oferecer lances sucessivos.
- 9.4. O licitante somente poderá oferecer lance de valor inferior ao último por ele ofertado e registrado pelo sistema.
- 9.5. Em caso de empate, prevalecerá o lance recebido e registrado primeiro.
- 9.6. Os lances são de exclusiva e total responsabilidade do licitante, não lhe cabendo o direito de pleitear qualquer alteração.
- 9.7. Caso o licitante não apresente lances, concorrerá com o valor de sua proposta.
- 9.8. **Durante a fase de lances se houver um envio de lance equivocado, isto é, com erro de digitação ou incongruência de valores, para que não ocorram prejuízos à Administração com a queda em cascata dos preços, o agente de contratação poderá cancelar este lance de modo a propiciar ordem à disputa.**
- 9.9. **Após a exclusão pelo agente de contratação do lance considerado equivocado, o licitante poderá reapresentá-lo, caso entenda que a exclusão foi indevida. Quedando-se inerte o licitante, o agente de contratação entenderá como aceito o cancelamento, o que não impossibilitará o licitante de permanecer na disputa com oferta de novos lances.**
- 9.10. Definida a melhor proposta, se a diferença em relação à proposta classificada em segundo lugar for de pelo menos 5% (cinco por cento), o agente de contratação, auxiliado pela equipe de apoio, poderá admitir o reinício da disputa aberta, para a definição das demais colocações.
- 9.11. Após o reinício previsto no item supra, os licitantes serão convocados para apresentar lances intermediários.

10. DO MODO DE DISPUTA

- 10.1. Será adotado para o envio de lances na concorrência o **MODO DE DISPUTA “ABERTO”**, em que os licitantes apresentarão lances públicos e sucessivos, com prorrogações.
- 10.2. A etapa de lances da sessão pública terá duração de 10 minutos e, após isso, será prorrogada automaticamente pelo sistema quando houver lance ofertado nos últimos 02 minutos do período de duração da sessão pública.



ESTADO DA BAHIA
PREFEITURA MUNICIPAL DE ANGICAL

CNPJ: 13.654.421/0001-88

10.3. A prorrogação automática da etapa de lances, de que trata o item anterior, será sempre que houver lances enviados nesse período de prorrogação, inclusive no caso de lances intermediários.

10.4. Não havendo novos lances na forma estabelecida nos itens anteriores, a sessão pública encerrar-se-á automaticamente.

10.5. Não serão aceitos dois ou mais lances de mesmo valor, prevalecendo aquele que for recebido e registrado em primeiro lugar.

10.6. Durante o transcurso da sessão pública, os licitantes serão informados, em tempo real, do valor do menor lance registrado, vedada a identificação do licitante.

10.7. Poderá o agente de contratação, auxiliado pela equipe de apoio, justificadamente, admitir o reinício de qualquer das etapas, caso nenhum licitante classificado nas etapas de lances atender às exigências de habilitação.

10.8. Só poderá haver empate entre propostas iguais (não seguidas de lances), ou entre lances finais da fase fechada do modo de disputa aberto e fechado.

10.9. Havendo eventual empate entre propostas ou lances, o critério de desempate será aquele previsto no art. 60 da Lei nº 14.133, de 2021, nesta ordem:

- a) disputa final, hipótese em que os licitantes empatados poderão apresentar nova proposta em ato contínuo à classificação;
- b) avaliação do desempenho contratual prévio dos licitantes, para a qual deverão preferencialmente ser utilizados registros cadastrais para efeito de atesto de cumprimento de obrigações previstos nesta Lei;
- c) desenvolvimento pelo licitante de ações de equidade entre homens e mulheres no ambiente de trabalho, conforme regulamento;
- d) desenvolvimento pelo licitante de programa de integridade, conforme orientações dos órgãos de controle.

10.10. Persistindo o empate, será assegurada preferência, sucessivamente, aos bens e serviços produzidos ou prestados por:

- a) empresas estabelecidas no território do Estado ou do Distrito Federal do órgão ou entidade da Administração Pública estadual ou distrital licitante ou, no caso de licitação realizada por órgão ou entidade de Município, no território do Estado em que este se localize;
- b) empresas brasileiras;



ESTADO DA BAHIA
PREFEITURA MUNICIPAL DE ANGICAL
CNPJ: 13.654.421/0001-88

- c) empresas que invistam em pesquisa e no desenvolvimento de tecnologia no País;
- d) empresas que comprovem a prática de mitigação, nos termos da Lei nº 12.187, de 29 de dezembro de 2009.

11. DA DESCONEXÃO DO AGENTE DE CONTRATAÇÃO

11.1. No caso de desconexão com o agente de contratação, no decorrer da etapa competitiva da concorrência, o sistema eletrônico poderá permanecer acessível aos licitantes para a recepção dos lances.

11.2. Quando a desconexão do sistema eletrônico para o A gente de contratação persistir por tempo superior a 10 minutos, a sessão pública será suspensa e reiniciada somente após marcação de novo horário e data comunicado pelo concorrência aos licitantes na plataforma BLL.

12. DA NEGOCIAÇÃO E ACEITABILIDADE DA PROPOSTA VENCEDORA

12.1. Encerrada a etapa de envio de lances da sessão pública, na hipótese da proposta do primeiro colocado permanecer acima do preço máximo ou inferior ao desconto definido para a contratação, o agente de contratação poderá negociar condições mais vantajosas, após definido o resultado do julgamento.

12.2. A negociação será realizada por meio do sistema, podendo ser acompanhada pelas demais licitantes.

12.3. Será desclassificada a proposta ou o lance vencedor, apresentar preço final superior ao preço máximo fixado (Acórdão nº 1455/2018 - TCU - Plenário) ou que apresentar preço manifestamente inexequível.

12.4. Será rejeitada a proposta que apresentar valores irrisórios ou de valor zero, incompatíveis com os preços de mercado acrescidos dos respectivos encargos, exceto quando se referirem a materiais e instalações de propriedade do licitante, para os quais ele renuncie à parcela ou à totalidade da remuneração.

12.5. Qualquer interessado poderá requerer que se realizem diligências para aferir a exequibilidade e a legalidade das propostas, devendo apresentar as provas ou os indícios que fundamentam a suspeita;

12.6. Se a proposta não for aceitável ou se o licitante não atender às exigências habilitatórias, o agente de contratação examinará a proposta subsequente e, assim, sucessivamente, na ordem de classificação, até a apuração de uma proposta que atenda a este edital.

12.7. Na hipótese de necessidade de suspensão da sessão pública para a realização de diligências, com



ESTADO DA BAHIA
PREFEITURA MUNICIPAL DE ANGICAL

CNPJ: 13.654.421/0001-88

vistas ao saneamento das propostas, a sessão pública somente poderá ser reiniciada mediante aviso prévio no sistema com, no mínimo, 24 horas de antecedência, e a ocorrência será registrada em ata;

12.8. O A gente de contratação poderá convocar o licitante para enviar documento digital complementar, por meio de funcionalidade disponível no sistema, no prazo de 2 horas, sob pena de não aceitação da proposta, podendo o prazo ser prorrogado.

12.9. Dentre os documentos passíveis de solicitação pelo A gente de contratação, destacam-se os que contenham as características do material ofertado, tais como marca, modelo, tipo, fabricante e procedência, além de outras informações pertinentes, a exemplo de catálogos, folhetos ou propostas, encaminhados por meio eletrônico, ou, se for o caso, por outro meio e prazo indicados pelo A gente de contratação, sem prejuízo do seu ulterior envio pelo sistema eletrônico, sob pena de não aceitação da proposta.

12.10. Os resultados das avaliações serão divulgados por meio de mensagem no sistema.

12.11. Nessa hipótese, bem como em caso de inabilitação do licitante, as propostas ou lances serão reclassificadas, na qual o A gente de contratação examinará as propostas ou lances subsequentes.

12.12. O A gente de contratação poderá encaminhar, por meio do sistema eletrônico, contraproposta ao licitante que apresentou o lance mais vantajoso, com o fim de negociar a obtenção de melhor preço, vedada a negociação em condições diversas das previstas neste Edital.

12.13. Também nas hipóteses em que o A gente de contratação não aceitar a proposta e passar à subsequente, poderá negociar com o licitante para que seja obtido preço melhor.

12.14. Encerrada a análise quanto à aceitação da proposta, o A gente de contratação verificará a habilitação do licitante, observado o disposto neste Edital.

13. DA HABILITAÇÃO

13.1. Divulgado o julgamento das propostas de preços na forma prescrita neste Edital, passar-se-á à fase de habilitação.

13.2. O cumprimento dos requisitos de habilitação e a validade dos documentos serão averiguados relativamente à data de sua apresentação, após solicitação do(a) Pregoeiro(a) no sistema.

13.3. Os documentos exigidos para habilitação deverão ser apresentados em formato digital apenas pela licitante provisoriamente arrematante, por meio do sistema eletrônico, preferencialmente de forma



ESTADO DA BAHIA
PREFEITURA MUNICIPAL DE ANGICAL
CNPJ: 13.654.421/0001-88

ordenada sequencialmente por item de habilitação, de modo a facilitar sua análise, no prazo de até **02 (duas) horas úteis subsequente ao da solicitação do(a) Pregoeiro(a) no sistema.**

13.4 Serão disponibilizados para acesso público os documentos de habilitação das licitantes convocadas para sua apresentação.

13.5. Para efeito de validade dos documentos de regularidade fiscal, social e trabalhista e certidão negativa de falência ou recuperação judicial/extrajudicial, se outro prazo não constar de ato normativo ou do próprio documento, será considerado o período de 90 (noventa) dias após sua emissão.

13.6. Os documentos inseridos no sistema que estiverem corrompidos serão considerados como inexistentes. Não serão aceitos links de serviços de armazenamento de arquivos em substituição ao envio dos documentos solicitados no item 13.3. deste edital.

13.7. Os documentos necessários à habilitação serão previstos na Habilitação Jurídica, técnica, fiscal, social e trabalhista, qualificação economia-financeira e outros documentos, conforme documentação abaixo e Termo de Referência no **item nº 9.2.**

13.8. Na hipótese de a fase de habilitação anteceder a fase de apresentação de propostas e lances, os licitantes encaminharão, por meio do sistema, simultaneamente os documentos de habilitação e a proposta com o preço ou o percentual de desconto, observado o disposto no § 1º do art. 36 e no § 1º do art. 39 da Instrução Normativa SEGES nº 73/2022.

13.9. Os documentos relativos à regularidade fiscal que constem do Termo de Referência somente serão exigidos, em qualquer caso, em momento posterior ao julgamento das propostas, e apenas do licitante mais bem classificado.

13.10. Respeitada a exceção do subitem anterior, relativa à regularidade fiscal, quando a fase de habilitação anteceder as fases de apresentação de propostas e lances e de julgamento, a verificação ou exigência do presente subitem ocorrerá em relação a todos os licitantes.

13.11. Após a entrega dos documentos para habilitação, não será permitida a substituição ou a apresentação de novos documentos, salvo em sede de diligência, para (Lei 14.133/21, art. 64, ins I e II, e IN nº 73/2022, art. 39, §4º, ins I e II):

- a) complementação de informações acerca dos documentos já apresentados pelos licitantes e desde que necessária para apurar fatos existentes à época da abertura do certame; e
- b) atualização de documentos cuja validade tenha expirado após a data de recebimento das propostas;



ESTADO DA BAHIA
PREFEITURA MUNICIPAL DE ANGICAL
CNPJ: 13.654.421/0001-88

13.12. Na análise dos documentos de habilitação, a comissão de contratação poderá sanar erros ou falhas, que não alterem a substância dos documentos e sua validade jurídica, mediante decisão fundamentada, registrada em ata e acessível a todos, atribuindo-lhes eficácia para fins de habilitação e classificação

13.13. Estando a documentação de habilitação da licitante completa, correta, com observância de todos os dispositivos deste Edital e seus Anexos o Pregoeiro e equipe de apoio considerará a proponente habilitada e vencedora do certame.

13.14. Caso a licitante não atenda às exigências de habilitação o Pregoeiro examinará a proposta subsequente e assim sucessivamente, na ordem de classificação, até a seleção da proposta que melhor atenda a este Edital.

13.14. Quando a fase de habilitação anteceder a de julgamento e já tiver sido encerrada, não caberá exclusão de licitante por motivo relacionado à habilitação, salvo em razão de fatos supervenientes ou só conhecidos após o julgamento.

13.15. Como condição prévia ao exame da documentação de habilitação o agente de contratação e sua equipe verificará se o licitante detentor da proposta classificada em primeiro lugar possui alguma sanção que impeça a participação na dispensa ou na futura contratação mediante consulto nos sites abaixo:

- a) Cadastro Nacional de Empresas Inidôneas e Suspensas – CEIS e o e o Cadastro Nacional de Empresas Punidas – CNEP (<https://certidoes-apf.apps.tcu.gov.br/>);
- b) Lista de Inidôneos, mantida pelo Tribunal de Contas da União – TCU (<https://certidoes-apf.apps.tcu.gov.br/>)
- c) Cadastro Nacional de Condenações Cíveis por Atos de Improbidade Administrativa, mantido pelo Conselho Nacional de Justiça (<https://certidoes-apf.apps.tcu.gov.br/>).

13.16.1. HABILITAÇÃO JURÍDICA

- a) **Empresário Individual:** inscrição no Registro Público de Empresas Mercantis, a cargo da Junta Comercial da respectiva Empresa individual sede; Microempreendedor Individual - MEI: Certificado da Condição de Microempreendedor Individual - CCMEI, cuja aceitação ficará condicionada à verificação da autenticidade no sítio; <https://www.gov.br/empresas-e-negocios/pt-br/empreendedor>.
- b) **Empresário individual:** inscrição no Registro Público de Empresas Mercantis, a cargo da Junta Comercial da respectiva sede.
- c) **Sociedade empresária, Sociedade Limitada Unipessoal – SLU ou sociedade identificada como Empresa Individual de Responsabilidade Limitada - EIRELI:** inscrição do ato constitutivo,



ESTADO DA BAHIA
PREFEITURA MUNICIPAL DE ANGICAL
CNPJ: 13.654.421/0001-88

estatuto ou contrato social no Registro Público de Empresas Mercantis, a cargo da Junta Comercial da respectiva sede, acompanhada de documentos comprobatórios de seus administradores.

d) **Sociedade empresária estrangeira:** portaria de autorização de funcionamento no Brasil, publicada no Diário Oficial da União e arquivada na Junta Comercial da unidade federativa onde se localizar a filial, agência, sucursal ou estabelecimento, a qual será considerada como sua sede, conforme Instrução Normativa DREI/ME n.º 77, de 18 de março de 2020.

e) **Sociedade Simples:** inscrição do ato constitutivo no Registro Civil de Pessoas Jurídicas do local de sua sede, acompanhada de documento comprobatório de seus administradores.

f) **Filial, sucursal ou agência de sociedade simples ou empresária:** inscrição do ato constitutivo da filial, sucursal ou agência da sociedade simples ou empresária, respectivamente, no Registro Civil das Pessoas Jurídicas ou no Registro Público de Empresas Mercantis onde opera, com averbação no Registro onde tem sede a matriz.

g) **Sociedade cooperativa:** ata de fundação e estatuto social, com a ata da assembleia que o aprovou, devidamente arquivado na Junta Comercial ou inscrito no Registro Civil das Pessoas Jurídicas da respectiva sede, além do registro de que trata o art. 107 da Lei nº 5.764/1971.

h) Cédula de identidade ou Documento original com foto do(s) sócio(s) da empresa

i) Os documentos apresentados deverão estar acompanhados de todas as alterações ou da consolidação respectiva, acompanhada da certidão específica emitida pela Junta Comercial.

13.16.2. HABILITAÇÃO TÉCNICA

13.16.2.1. Registro da licitante no CREA:

A licitante deverá apresentar **certidão de registro e quitação da pessoa jurídica**, expedida pelo Conselho Regional de Engenharia e Agronomia – CREA da circunscrição de sua sede, domicílio ou origem, em plena validade, compatível com o objeto da licitação.

13.16.2.2. Na hipótese de a licitante vencedora possuir registro em CREA de outra unidade da Federação, deverá providenciar, **para a assinatura do contrato**, quando legalmente exigível, o respectivo **visto/registro no CREA-BA**, ou documento equivalente admitido pelo Sistema Confea/Crea para atuação no Estado da Bahia.

13.16.2.3. Registro do responsável técnico:

A licitante deverá indicar, como responsável técnico pela execução do objeto, **01 (um) engenheiro civil** e **01 (um) engenheiro segurança do trabalho e/ou técnico de segurança do trabalho** devidamente registrado e quite no CREA, mediante apresentação de **certidão de registro e quitação da pessoa física**, em plena validade.



ESTADO DA BAHIA
PREFEITURA MUNICIPAL DE ANGICAL
CNPJ: 13.654.421/0001-88

13.16.2.4. Indicação do responsável técnico e disponibilidade profissional:

A indicação do responsável técnico será feita por meio de:

- a) declaração da licitante indicando nominalmente o profissional responsável pela execução do objeto;
- b) declaração de anuência/disponibilidade do profissional indicado; e
- c) certidão de registro da pessoa física no CREA.

13.16.2.5. Caso o profissional indicado já conste como responsável técnico no certificado de registro da pessoa jurídica perante o CREA, esse documento poderá ser utilizado como elemento complementar de demonstração da vinculação técnica.

13.16.2.6. A licitante vencedora deverá comprovar, a efetiva integração do profissional ao seu quadro técnico, por meio de um dos seguintes documentos, admitidos isolada ou cumulativamente, conforme o caso:

- a) CTPS;
- b) ficha de registro de empregado;
- c) contrato social, se sócio;
- d) contrato de prestação de serviços regido pela legislação civil;
- e) certidão de registro de pessoa jurídica no CREA contendo o profissional em seu quadro técnico;
- f) outro documento juridicamente idôneo que demonstre o vínculo profissional.

13.16.2.7. Capacidade técnico-operacional da licitante:

13.16.2.8. A licitante deverá comprovar sua capacidade técnico-operacional mediante a apresentação de **Certidão de Acervo Operacional**, expedida pelo CREA competente, em nome da pessoa jurídica, que comprove a execução e a coordenação prévias de obra ou serviço de engenharia civil compatível com o objeto desta licitação.

13.16.2.9. Para fins de habilitação, será considerada compatível a Certidão de Acervo Operacional que demonstre, em nome da empresa licitante, a execução e a coordenação anteriores de obra ou serviço de engenharia civil inserido na mesma macrotipologia do objeto licitado, compreendendo a construção de edificações habitacionais ou residenciais térreas, desde que a experiência operacional evidencie aptidão para a execução de objeto de natureza equivalente, sendo admitida a execução mínima dos seguintes itens:

SERVIÇO	UNID	QUANTIDADE ORÇADA	QUANTIDADE A SER
---------	------	-------------------	------------------



ESTADO DA BAHIA
PREFEITURA MUNICIPAL DE ANGICAL
CNPJ: 13.654.421/0001-88

			COMPROVADA (10%)
ALVENARIA DE VEDAÇÃO DE BLOCOS CERÂMICOS FURADOS NA HORIZONTAL	M ²	1.730,00	173 m ²
TRAMA DE MADEIRA COMPOSTA POR RIPAS, CAIBROS E TERÇAS PARA TELHADO DE ATÉ 2 ÁGUAS PARA TELHA CERÂMICA	M ²	1.469,80	146,8 m ²
FABRICAÇÃO E INSTALAÇÃO DE TESOURA INTEIRA EM MADEIRA NÃO APARELHADAS, VÃO DE 6M	UND	80	8 UND

13.16.2.10. A comprovação da capacidade técnico-operacional deverá ser realizada por meio de uma única Certidão de Acervo Operacional, não sendo admitido o somatório de certidões, tampouco a composição de acervo mediante a reunião de documentos distintos para formação da aptidão exigida.

13.16.2.11. Quando as informações constantes da certidão não forem suficientes, por si sós, para permitir a análise segura da compatibilidade técnica com o objeto licitado, poderá ser exigida a apresentação de documentos complementares a ela vinculados, tais como ART, atestado, contrato, planilha, memorial descritivo ou documento equivalente, exclusivamente para fins de esclarecimento e verificação da aderência técnica do acervo operacional apresentado.

13.16.2.12. Capacidade técnico-profissional:

13.16.2.13. A licitante deverá indicar, para fins de habilitação, no mínimo:

(i) 01 (um) engenheiro civil, devidamente registrado no Conselho Regional de Engenharia e Agronomia – CREA; e

(ii) 01 (um) Engenheiro e/ou técnico de segurança do trabalho, devidamente registrado no conselho profissional competente, os quais atuarão como responsáveis técnicos pela execução do objeto.

13.16.2.14. Os profissionais indicados deverão apresentar certidão de registro e quitação de pessoa física junto aos respectivos conselhos profissionais, em plena validade.



ESTADO DA BAHIA
PREFEITURA MUNICIPAL DE ANGICAL
CNPJ: 13.654.421/0001-88

A comprovação da capacidade técnico-profissional será feita mediante a apresentação de 01 (uma) única Certidão de Acervo Técnico – CAT para cada profissional, emitida em seu nome, com registro de atestado, comprovando o desempenho de responsabilidade técnica pela execução e coordenação de obra ou serviço de engenharia civil compatível com o objeto desta licitação. A CAT apresentada deverá comprovar experiência em obra ou serviço compatível com o objeto.

Para fins deste edital, será considerada compatível a CAT que demonstre experiência na execução e coordenação de obras de construção de unidades habitacionais, casas ou residências unifamiliares térreas, desde que haja correspondência técnica com o núcleo do objeto licitado, sendo admitida a execução dos seguintes itens:

SERVIÇO	UNID
ALVENARIA DE VEDAÇÃO DE BLOCOS CERÂMICOS FURADOS NA HORIZONTAL	M ²
TRAMA DE MADEIRA COMPOSTA POR RIPAS, CAIBROS E TERÇAS PARA TEALHADO DE ATÉ 2 ÁGUAS PARA TELHA CERÂMICA	M ²
FABRICAÇÃO E INSTALAÇÃO DE TESOURA INTEIRA EM MADEIRA NÃO APARELHADAS, VÃO DE 6M	UND

A comprovação do vínculo dos profissionais com o quadro técnico da licitante poderá ser realizada na forma admitida neste edital, mediante apresentação de declaração, contrato social, Carteira de Trabalho e Previdência Social (CTPS), ficha de registro de empregado, contrato de prestação de serviços, certidão de registro da pessoa jurídica no CREA com indicação dos profissionais, ou outro documento juridicamente idôneo.

13.16.3. HABILITAÇÃO FISCAL, SOCIAL E TRABALHISTA

- a) Prova de Inscrição no Cadastro Nacional da Pessoa Jurídica (CNPJ).
- b) Prova de Inscrição no cadastro de contribuintes municipal ou estadual relativo ao domicílio ou sede do licitante, pertinente ao seu ramo de atividade e compatível com o objeto contratual.
- c) Prova de regularidade fiscal perante a Fazenda Nacional, mediante apresentação de certidão expedida conjuntamente pela Secretaria da Receita Federal do Brasil (RFB) e pela Procuradoria-Geral da Fazenda Nacional (PGFN), referente a todos os créditos tributários federais e à Dívida Ativa da União (DAU) por elas administrados, inclusive aqueles relativos à Seguridade Social, nos termos da Portaria Conjunta nº 1.751, de 02 de outubro de 2014, do Secretário da Receita Federal do Brasil e da Procuradora-



ESTADO DA BAHIA
PREFEITURA MUNICIPAL DE ANGICAL
CNPJ: 13.654.421/0001-88

Geral da Fazenda Nacional. Prova de regularidade com a Fazenda Municipal e Estadual do domicílio ou sede do fornecedor, relativa à atividade em cujo exercício contrata ou concorre;

- d) Prova de regularidade com o Fundo de Garantia do Tempo de Serviço (FGTS).
- e) Prova de inexistência de débitos inadimplidos perante a Justiça do Trabalho, mediante a apresentação de certidão negativa ou positiva com efeito de negativa, nos termos do Título VII-A da Consolidação das Leis do Trabalho, aprovada pelo Decreto-Lei nº 5.452, de 1º de maio de 1943.
- f) Caso o licitante seja considerado isento dos tributos municipais relacionados ao objeto licitatório, deverá comprovar tal condição mediante a apresentação de declaração da Fazenda Municipal do seu domicílio ou sede, ou outra equivalente, na forma da lei.
- g) A comprovação da regularidade fiscal deverá ser efetuada mediante a apresentação das competentes certidões negativas de débitos ou positivas com efeitos de negativas.
- h) As Microempresas (ME) e Empresas de Pequeno Porte (EPP) deverão apresentar toda documentação de habilitação exigida para fins de regularidade fiscal e trabalhista, ainda que tenham alguma restrição.

13.16.4. HABILITAÇÃO ECONÔMICO-FINANCEIRA

- a) Certidão negativa de feitos sobre falência expedida pelo distribuidor da sede do licitante, dentro do prazo de validade previsto na própria certidão, ou, na omissão desta, expedida a menos de 30 dias contados da data da sua apresentação.
- b) Balanço patrimonial, demonstração de resultado de exercício dos 2 (dois) últimos exercícios sociais, **vedada a sua substituição por balancetes ou balanços provisórios**, podendo ser atualizados por índices oficiais quando encerrado há mais de 3 (três) meses da data de apresentação da proposta. O balanço e a DRE deverão estar assinados pelo contador (registrado no Conselho Regional de Contabilidade) e pelo Titular ou Representante legal da empresa e devidamente registrado no órgão competente.
- c) As empresas enquadradas no regime de “Lucro Real” deverão apresentar balanço patrimonial dos 2 (dois) últimos exercícios, com termo de abertura e encerramento, recibo de entrega de escrituração contábil digital (ECD), demonstrações contábeis e índices pelo Sistema Público de Escrituração Digital (SPED) nos termos da Instrução Normativa da Receita Federal nº 787/07.

13.16.5. OUTROS DOCUMENTOS RELATIVOS A HABILITAÇÃO:

- a) Declaração de que atendem aos requisitos de habilitação e responderá pelas informações prestadas conforme dispõe o art. 63, inciso I, da Lei nº 14.133/2021 – modelo no anexo VII.
- b) Declaração de que o cumpre as exigências de reserva de cargos para pessoa com deficiência e para reabilitado da Previdência Social, previstas em lei e em outras normas específicas, conforme dispõe o art. 63, inciso IV, da Lei nº 14.133/2021 – modelo no anexo VIII.



ESTADO DA BAHIA
PREFEITURA MUNICIPAL DE ANGICAL

CNPJ: 13.654.421/0001-88

- c) Declaração com relação das instalações, do aparelhamento adequados e disponíveis para a realização do objeto da licitação, bem como da qualificação de cada membro da equipe técnica que se responsabilizará pelos trabalhos, em atendimento ao art. 67, inciso III, da Lei nº 14.133/2021, modelo no anexo IV.
- d) Declaração de que o licitante tomou conhecimento de todas as informações e das condições locais para o cumprimento das obrigações objeto da licitação, e licitação e se compromete a fornecer material/serviço de qualidade, em atendimento ao art. 67, inciso VI, da Lei nº 14.133/2021, modelo no anexo V.
- e) Declaração de atendimento ao inciso XXXIII do art. 7º da Constituição Federal e atendimento ao art. 68, inciso VI, da Lei nº 14.133/2021 – modelo no anexo VI.
- f) Declaração de enquadramento do porte da empresa – modelo no anexo IX.

13.1.5.7. As declarações exigidas que atendem aos requisitos de habilitação, o declarante responderá pela veracidade das informações prestadas, na forma da lei.

14. DO ENCAMINHAMENTO DA PROPOSTA VENCEDORA

14.1. A proposta final do licitante declarado vencedor deverá ser encaminhada no prazo de 02 (duas) horas, a contar da solicitação da Agente de Contratação no sistema eletrônico e deverá:

- a) Conter a indicação do banco, número da conta e agência do licitante vencedor, para fins de pagamento.

14.2. Será desclassificada a Proposta de Preços ou inabilitado o licitante que descumprir o prazo estabelecido no item anterior, devendo o Agente de Contratação convocar os licitantes remanescentes, obedecida a ordem de classificação.

14.3. Ocorrendo divergência entre os preços unitários e o preço global, prevalecerão os primeiros; no caso de divergência entre os valores numéricos e os valores expressos por extenso, prevalecerão estes últimos.

15. DOS RECURSOS

15.1. A interposição de recurso referente ao julgamento das propostas, à habilitação ou inabilitação de licitantes, à anulação ou revogação da licitação, observará o disposto no art. 165 da Lei nº 14.133, de 2021.

15.2. Depois de declarado o vencedor pelo Agente de Contratação, qualquer licitante, inclusive o que for desclassificado antes da fase de disputa, poderá manifestar a intenção de recorrer, motivadamente de



ESTADO DA BAHIA
PREFEITURA MUNICIPAL DE ANGICAL
CNPJ: 13.654.421/0001-88

forma sucinta (indicando contra quais decisões pretende recorrer e os motivos) no prazo máximo de 30 minutos, em campo através da opção “MANIFESTAÇÃO DE RECURSO” no sistema eletrônico.

15.3. Havendo quem se manifeste, caberá o Agente de Contratação verificar a tempestividade e a existência de motivação da intenção de recorrer, para decidir se admite ou não o recurso, fundamentadamente.

- a) Nesse momento o Agente de Contratação não adentrará no mérito recursal, mas apenas verificará as condições de admissibilidade do recurso.
- b) A falta de manifestação motivada do licitante quanto à intenção de recorrer importará a decadência desse direito.

15.4. Os recursos deverão ser protocolados no Sistema da BLL, no prazo de 3 dias úteis.

15.5. As contrarrazões deverão ser protocolados no Sistema da BLL, no prazo de 3 dias úteis, a contar após o término do prazo de apresentação da razão.

15.6. O recurso será dirigido à autoridade que tiver editado o ato ou proferido a decisão recorrida, a qual poderá reconsiderar sua decisão no prazo de 3 (três) dias úteis, ou, nesse mesmo prazo, encaminhar recurso para a autoridade superior, a qual deverá proferir sua decisão no prazo de 10 (dez) dias úteis, contado do recebimento dos autos.

15.7. Os recursos interpostos fora do prazo não serão conhecidos.

15.8. O recurso e o pedido de reconsideração terão efeito suspensivo do ato ou da decisão recorrida até que sobrevenha decisão final da autoridade competente.

15.9. O acolhimento do recurso invalida tão somente os atos insuscetíveis de aproveitamento.

15.10. Os autos do processo permanecerão com vista franqueada aos interessados no sistema da BLL.

15.11. Na hipótese de adoção da inversão de fases prevista no § 1º do art. 17 da Lei nº 14.133, de 2021, o prazo para apresentação das razões recursais será iniciado na data de intimação da ata de julgamento.

16. DA DOTAÇÃO ORÇAMENTÁRIA

16.1. O objeto ocorrerá pela dotação orçamentária abaixo:

- **UNIDADE:** 02.06.000 - Sec. Mun. de Infraestrutura
- **ATIVIDADE:** 2.011 - GESTÃO DAS AÇÕES DA SEC. MUN. DE INFRAESTRUTURA



ESTADO DA BAHIA
PREFEITURA MUNICIPAL DE ANGICAL
CNPJ: 13.654.421/0001-88

- **ATIVIDADE:** 1.021 - CONSTRUÇÃO E MELHORIAS HABITACIONAIS
- **ELEMENTO DA DESPESA:** 4.4.90.51.00 – Obras e Instalações
- **FONTE:** 15000000 e 17000000.

17. DAS INFRAÇÕES ADMINISTRATIVA E SANÇÕES

17.1. Comete infração administrativa, nos termos da lei, o licitante que, com dolo ou culpa:

- I - dar causa à inexecução parcial do contrato;
- II - dar causa à inexecução parcial do contrato que cause grave dano à Administração, ao funcionamento dos serviços públicos ou ao interesse coletivo;
- III - dar causa à inexecução total do contrato;
- IV - deixar de entregar a documentação exigida para o certame;
- V - não manter a proposta, salvo em decorrência de fato superveniente devidamente justificado;
- VI - não celebrar o contrato ou não entregar a documentação exigida para a contratação, quando convocado dentro do prazo de validade de sua proposta;
- VII - ensejar o retardamento da execução ou da entrega do objeto da licitação sem motivo justificado;
- VIII - apresentar declaração ou documentação falsa exigida para o certame ou prestar declaração falsa durante a licitação ou a execução do contrato;
- IX - fraudar a licitação ou praticar ato fraudulento na execução do contrato;
- X - comportar-se de modo inidôneo ou cometer fraude de qualquer natureza;
- XI - praticar atos ilícitos com vistas a frustrar os objetivos da licitação;
- XII - praticar ato lesivo previsto no art. 5º da Lei nº 12.846, de 1º de agosto de 2013.

17.2. Com fulcro na Lei nº 14.133, de 2021, a Administração poderá, garantida a prévia defesa, aplicar aos licitantes e/ou adjudicatários as seguintes sanções, sem prejuízo das responsabilidades civil e criminal:

- a) advertência;
- b) multa;
- c) impedimento de licitar e contratar e
- d) declaração de inidoneidade para licitar ou contratar, enquanto perdurarem os motivos determinantes da punição ou até que seja promovida sua reabilitação perante a própria autoridade que aplicou a penalidade.

17.3. Na aplicação das sanções serão considerados:

- a) a natureza e a gravidade da infração cometida.
- b) as peculiaridades do caso concreto
- c) as circunstâncias agravantes ou atenuantes
- d) os danos que dela provierem para a Administração Pública



ESTADO DA BAHIA
PREFEITURA MUNICIPAL DE ANGICAL

CNPJ: 13.654.421/0001-88

- e) a implantação ou o aperfeiçoamento de programa de integridade, conforme normas e orientações dos órgãos de controle.

17.4. A multa será recolhida em percentual de até 30% incidente sobre o valor do contrato licitado, recolhida no prazo máximo de **30 (trinta) dias** úteis, a contar da comunicação oficial, para as infrações administrativas previstas nos incisos II, III, IV, V, VI e VII do item 17.1 deste edital quando não se justificar a imposição de penalidade mais grave, e impedirá o responsável de licitar ou contratar no âmbito da Administração Pública direta e indireta do ente federativo que tiver aplicado a sanção, pelo prazo máximo de 3 (três) anos.

17.5. Será aplicada a sanção e impedimento de licitar e contratar às infrações administrativas previstas nos incisos VIII, IX, X, XI e XII item 16.1 deste edital, bem como pelas infrações administrativas previstas nos incisos II, III, IV, V, VI e VII do item 17.1 deste edital que justifiquem a imposição de penalidade mais grave que a sanção de multa, e impedirá o responsável de licitar ou contratar no âmbito da Administração Pública direta e indireta de todos os entes federativos, pelo prazo mínimo de 3 (três) anos e máximo de 6 (seis) anos.

17.6. As sanções de advertência, impedimento de licitar e contratar e declaração de inidoneidade para licitar ou contratar poderão ser aplicadas, cumulativamente ou não, à penalidade de multa.

17.7. Na aplicação da sanção de multa será facultada a defesa do interessado no prazo de 15 (quinze) dias úteis, contado da data de sua intimação.

17.8. A recusa injustificada do adjudicatário em assinar o contrato ou a ata de registro de preço, ou em aceitar ou retirar o instrumento equivalente no prazo estabelecido pela Administração, caracterizará o descumprimento total da obrigação assumida e o sujeitará às penalidades e à imediata perda da garantia de proposta em favor do órgão ou entidade promotora da licitação, nos termos do art. 45, §4º da IN SEGES/ME n.º 73, de 2022.

17.9. A apuração de responsabilidade relacionadas às sanções de impedimento de licitar e contratar e de declaração de inidoneidade para licitar ou contratar demandará a instauração de processo de responsabilização a ser conduzido por comissão composta por 2 (dois) ou mais servidores estáveis, que avaliará fatos e circunstâncias conhecidos e intimará o licitante ou o adjudicatário para, no prazo de 15 (quinze) dias úteis, contado da data de sua intimação, apresentar defesa escrita e especificar as provas que pretenda produzir.

17.10. Caberá recurso no prazo de 15 (quinze) dias úteis da aplicação das sanções de advertência, multa e impedimento de licitar e contratar, contado da data da intimação, o qual será dirigido à autoridade que tiver proferido a decisão recorrida, que, se não a reconsiderar no prazo de 5 (cinco) dias úteis, encaminhará o recurso com sua motivação à autoridade superior, que deverá proferir sua decisão no prazo máximo de 20 (vinte) dias úteis, contado do recebimento dos autos.



ESTADO DA BAHIA
PREFEITURA MUNICIPAL DE ANGICAL
CNPJ: 13.654.421/0001-88

17.11. Caberá a apresentação de pedido de reconsideração da aplicação da sanção de declaração de inidoneidade para licitar ou contratar no prazo de 15 (quinze) dias úteis, contado da data da intimação, e decidido no prazo máximo de 20 (vinte) dias úteis, contado do seu recebimento.

17.12. O recurso e o pedido de reconsideração terão efeito suspensivo do ato ou da decisão recorrida até que sobrevenha decisão final da autoridade competente.

17.13. A aplicação das sanções previstas neste edital não exclui, em hipótese alguma, a obrigação de reparação integral dos danos causados.

18. DA IMPUGNAÇÃO AO EDITAL E DO PEDIDO DE ESCLARECIMENTO

18.1. Qualquer pessoa é parte legítima para impugnar este Edital, devendo protocolar o pedido até **3 (três) dias úteis** antes da data da abertura do certame.

18.2. A impugnação deverá ser realizada por forma eletrônica no sistema da BLL.

18.3. A resposta à impugnação ou ao pedido de esclarecimento será divulgado em sítio eletrônico oficial no prazo de até 3 (três) dias úteis, limitado ao último dia útil anterior à data da abertura do certame.

18.4. Acolhida a impugnação, será definida e publicada nova data para a realização do certame.

18.5. A concessão de efeito suspensivo à impugnação é medida excepcional e deverá ser motivada pelo agente de contratação, nos autos do processo de licitação.

19. DA GARANTIA

19.1. Será exigida a garantia da contratação de que tratam os arts. 96 e seguintes da Lei nº 14.133, de 2021, no percentual de 5% do valor contratual, conforme regras previstas no contrato.

19.2. Em caso opção pelo seguro-garantia, a parte adjudicatária deverá apresentá-la, no máximo, até a data de assinatura do contrato.

19.3 A garantia, nas modalidades caução e fiança bancária, deverá ser prestada em até 10 dias úteis após a assinatura do contrato.

20. DAS DISPOSIÇÕES GERAIS

20.1. Da sessão pública do Concorrência divulgar-se-á Ata no sistema eletrônico.

20.2. Não havendo expediente ou ocorrendo qualquer fato superveniente que impeça a realização do certame na data marcada, a sessão será automaticamente transferida para o 1º dia útil subsequente, no mesmo horário anteriormente estabelecido, desde que não haja comunicação em contrário, pelo A gente



ESTADO DA BAHIA
PREFEITURA MUNICIPAL DE ANGICAL
CNPJ: 13.654.421/0001-88

de contratação.

20.3. Todas as referências de tempo no Edital, no aviso e durante a sessão pública observarão o horário de Brasília – DF.

20.4. No julgamento das propostas e da habilitação, o Agente de Contratação poderá sanar erros ou falhas que não alterem a substância das propostas, dos documentos e sua validade jurídica, mediante despacho fundamentado, registrado em ata e acessível a todos, atribuindo-lhes validade e eficácia para fins de habilitação e classificação.

20.5. As normas disciplinadoras da licitação serão sempre interpretadas em favor da ampliação da disputa entre os interessados, desde que não comprometam o interesse da Administração, o princípio da isonomia, a finalidade e a segurança da contratação.

20.6. O desatendimento de exigências formais não essenciais não importará o afastamento do licitante, desde que seja possível o aproveitamento do ato, observados os princípios da isonomia e do interesse público.

20.7. Em caso de divergência entre disposições deste Edital e de seus anexos ou demais peças que compõem o processo, prevalecerá as deste Edital.

20.8. O Edital e seus anexos estão disponíveis, na íntegra, no Portal Nacional de Contratações Públicas (PNCP), endereço eletrônico: www.bll.org.br e no site da Prefeitura: <https://portaldatransparencia.angical.ba.gov.br/processos/>.

20.9. Integram este Edital, para todos os fins e efeitos, os seguintes anexos:

- a) ANEXO I – Projeto Básico, Planta, Planilha Orçamentária, Memorial Descritivo.
- b) ANEXO II – Estudo Técnico Preliminar
- c) ANEXO III – Minuta de Termo de Contrato
- d) ANEXO IV - Declaração de instalação, equipamentos e pessoal técnico especializado.
- e) ANEXO V - Declaração de que não emprega menor de idade
- f) ANEXO VI – Declaração de Responsabilidade
- g) ANEXO VII – Declaração de que não possui vínculo com servidor público
- h) ANEXO VIII– Declaração Idoneidade
- i) ANEXO IX – Declaração de enquadramento
- j) ANEXO X – Termo de Adesão ao Sistema de Concorrência da BLL.
- k) ANEXO XI – Custo pela utilização do sistema

21. DO FORO



ESTADO DA BAHIA
PREFEITURA MUNICIPAL DE ANGICAL
CNPJ: 13.654.421/0001-88

21.1. Fica eleito o Foro da Comarca de Barreiras/Bahia, para dirimir quaisquer dúvidas oriundas do presente, renunciando-se a qualquer outro, por mais privilegiado que seja.

ANGICAL/BA, 29 DE ABRIL DE 2026.

MÔNICA MARIA RODRIGUES DAS CHAGAS DIAS
PREFEITA



ESTADO DA BAHIA
PREFEITURA MUNICIPAL DE ANGICAL
CNPJ: 13.654.421/0001-88

ANEXO I



ESTADO DA BAHIA
PREFEITURA MUNICIPAL DE ANGICAL
CNPJ: 13.654.421/0001-88

PROJETO BÁSICO

1. OBJETO

Contratação de empresa especializada no ramo da construção civil para a execução das **OBRAS DE ENGENHARIA PARA PROVISÃO HABITACIONAL NO MUNICÍPIO DE ANGICAL-BA**, nos termos abaixo, conforme condições e exigências estabelecidas neste instrumento.

1.1. A presente demanda tem como objetivo beneficiar cerca de 20 famílias de baixa renda, inscritas no CadÚnico e beneficiárias do programa Bolsa Família, no município. A iniciativa visa melhorar as condições habitacionais, mitigando a situação de vulnerabilidade dessas famílias. Além de transformar a vida dos beneficiários, o projeto contribuirá de maneira significativa para o desenvolvimento geral da cidade, para isso, se faz necessária a Contratação de empresa especializada no ramo de Construção Civil por meio de certame na modalidade Concorrência

1.2. Especificações do objeto:

1.2.1. Para as **OBRAS DE ENGENHARIA PARA PROVISÃO HABITACIONAL NO MUNICÍPIO DE ANGICAL-BA**, terá as seguintes distribuições das obras:

DESCRIÇÃO	UNIDADE	QUANTIDADE	VALOR INDIVIDUAL	VALOR TOTAL
PROVISÃO HABITACIONAL NO MUNICÍPIO DE ANGICAL-BA	UNIDADE	20	R\$ 139.992,835	R\$ 2.799.856,70

1.2.2. As obras devem atender à demanda prevista;

1.2.3. O projeto deve incorporar práticas sustentáveis, como eficiência energética, uso de materiais ecológicos, captação de água da chuva, entre outras medidas.

1.2.4. Deve ser assegurada a acessibilidade de todas as áreas para pessoas com deficiência, conforme as normas vigentes.

1.2.5. Seguir as diretrizes apresentadas no cronograma físico-financeiro detalhado, o qual especifica os prazos para cada fase da construção.

1.2.6. A construção deve obedecer a todos os padrões técnicos e regulamentações aplicáveis, garantindo a qualidade e a segurança das instalações.

1.2.7. A empresa contratada é responsável por obter todas as licenças e autorizações necessárias para a construção, em conformidade com a legislação local e ambiental.



ESTADO DA BAHIA
PREFEITURA MUNICIPAL DE ANGICAL
CNPJ: 13.654.421/0001-88

1.2.8. A presente contratação adotará como regime de execução a Empreitada por Preço Global.

2. JUSTIFICATIVAS E OBJETIVOS DA CONTRATAÇÃO

As justificativas e objetivos da contratação da execução das **OBRAS DE ENGENHARIA PARA PROVISÃO HABITACIONAL NO MUNICÍPIO DE ANGICAL-BA** são fundamentais para atender aos requisitos estabelecidos pela Súmula 177 do TCU, garantindo transparência, clareza e precisão na demonstração da necessidade da Administração.

2.1. **Necessidade da Contratação do Serviço:** A demanda apresentada está alinhada com o Programa de Apoio à Política Nacional de Desenvolvimento Urbano, direcionado à construção de unidades habitacionais em áreas urbanas, utilizando recursos do Fundo Nacional de Habitação de Interesse Social(FNHIS). Essa iniciativa integra o programa Minha Casa, Minha Vida, visando atender às demandas habitacionais do município de Angical-BA.

2.2. **Especificações Técnicas do Serviço:** As especificações técnicas do serviço serão definidas com base nas normativas pertinentes ao funcionamento das edificações, incluindo os requisitos de segurança, acessibilidade e qualidade ambiental. Serão consideradas também as necessidades específicas da execução das obras, levando em conta as particularidades do município de Angical - BA.

2.3. **Quantitativo de Serviço Demandado:** O quantitativo de serviço demandado será estabelecido com base em dados demonstrativos da perspectiva futura da demanda, considerando o crescimento populacional, as projeções epidemiológicas e as necessidades operacionais das edificações. Será também levado em conta o histórico de utilização do serviço pelo órgão, garantindo uma estimativa precisa e suficiente para atender às demandas presentes e futuras da comunidade.

A contratação será realizada por meio de licitação na modalidade concorrência, visando assegurar a competitividade do certame e garantir a escolha da proposta mais vantajosa para a Administração. O Regime de Execução adotado será o de empreitada por preço global, considerando a complexidade e a integridade da obra, bem como a necessidade de garantir a conclusão satisfatória de todas as etapas do projeto. Esta opção será devidamente justificada nos autos, visando a transparência e a adequação aos objetivos e requisitos da contratação.

Por fim, a adoção de critérios de sustentabilidade na especificação técnica e nas obrigações da contratada será justificada nos autos, visando promover práticas ambientais responsáveis e contribuir para o desenvolvimento sustentável da região.

3. DESCRIÇÃO DA SOLUÇÃO:



ESTADO DA BAHIA
PREFEITURA MUNICIPAL DE ANGICAL
CNPJ: 13.654.421/0001-88

As OBRAS DE ENGENHARIA PARA PROVISÃO HABITACIONAL NO MUNICÍPIO DE ANGICAL-BA é uma ótima opção para solucionar problemas referentes as condições de habitação do município.

4. DA CLASSIFICAÇÃO DOS SERVIÇOS E FORMA DE SELEÇÃO DO FORNECEDOR

- 4.1. O serviço se classifica como SERVIÇO COMUM DE ENGENHARIA, de acordo com o objeto em questão, por apresentar especificidades que necessitam de acompanhamento especializado e em consideração a natureza da construção. A classificação é feita com base nas especificações técnicas, escopo e critérios previamente estabelecidos.
- 4.2. A prestação dos serviços não gera vínculo empregatício entre os empregados da Contratada e a Administração Contratante, vedando-se qualquer relação entre estes que caracterize personalidade e subordinação direta.

5. REQUISITOS DA CONTRATAÇÃO

5.1. Os requisitos da contratação abrangem o seguinte:

- 5.1.1. A empresa contratada deverá ter disponibilidade de equipamentos adequados para execução dos serviços e pessoal técnico especializado para o cumprimento do objeto da contratação.
 - 5.1.2. Os trabalhos serão executados por mão de obra especializada, devendo a contratada estar ciente e aplicar as normas técnicas correspondentes a cada serviço descrito no memorial descritivo.
- 5.2. Declaração do contratante de que tem pleno conhecimento das condições necessárias para a prestação do serviço.

6. CRITÉRIOS DE SUSTENTABILIDADE

Os impactos ambientais são as alterações no ambiente causadas pelas ações humanas. Os impactos ambientais podem ser considerados positivos e negativos. Os impactos negativos ocorrem quando as alterações causadas geram risco ao ser humano ou para os recursos naturais encontrados no espaço. Por outro lado, os impactos são considerados positivos quando as alterações resultam em melhorias ao meio ambiente.

A presente contratação visa gerar impactos ambientais positivos, uma vez que haverá previsão da responsabilidade ambiental da futura contratada, que todo o material e equipamento a ser fornecido deverá considerar a composição, características ou componentes sustentáveis, atendendo, dessa forma, o disposto na Instrução Normativa SLTI/MP nº 01, de 19 de janeiro de 2010, Capítulo III, artigo 5.º, I, II, III e § 1º, exceto aqueles em que não se aplica a referida norma.

A Contratada deverá adotar, no que couber, as disposições da Instrução Normativa SLTI/MP nº 01/2010; da Resolução Conama nº 362, de 23 de junho de 2005; da Resolução Conama nº 416, de 30 de setembro de 2009; bem como da Resolução Conama Nº 340, de 25 de setembro de 2003, para



ESTADO DA BAHIA
PREFEITURA MUNICIPAL DE ANGICAL
CNPJ: 13.654.421/0001-88

que seja assegurada a viabilidade técnica e o adequado tratamento dos impactos ambientais específicos.

A Contratada deverá, ainda, respeitar as Normas Brasileiras (NBR) publicadas pela ABNT sobre resíduos sólidos.

7. DA EXECUÇÃO DO OBJETO E VIGÊNCIA

7.1. A execução do objeto seguirá a seguinte dinâmica:

- 7.1.1. A CONTRATADA deverá manter o local, onde forem realizados os serviços, sinalizados e isolados do público por placas, faixas, fitas, tapume, telas, etc., com o fim de evitar riscos de acidentes aos usuários locais e ao pessoal da empresa.
- 7.1.2. Os serviços poderão ser executados fora do horário de expediente e em finais de semana, para garantir o prazo de entrega dos mesmos, sem qualquer tipo de ônus para o Município de Angical/Ba.
- 7.1.3. Manter o Diário de Registro de Obra devidamente atualizado e encaminhá-lo à fiscalização conforme periodicidade determinada pela Contratante ou juntamente com a planilha de medição.
- 7.1.4. Usar material normatizado e de boa qualidade para a realização dos serviços.
- 7.1.5. Serão de inteira responsabilidade da contratada as despesas com pessoal, impostos, alimentação, transporte e material.
- 7.1.6. Os serviços deverão seguir na íntegra os memoriais descritivos e projetos que fazem parte do projeto executivo.
- 7.1.7. Verificar com a Fiscalização, local para “bota-fora” do material escavado ou outro material, de grande volume, que for necessário estocar.
- 7.1.8. A CONTRATADA deverá manter os seus funcionários equipados com os devidos Equipamentos de Proteção Individual – EPI’s e Equipamento de Proteção Coletiva – EPC’s, durante todo o período de trabalho, principalmente uniformizados e identificados.
- 7.1.9. Os locais onde serão realizados os serviços deverão ser entregues limpos, sem material excedente e bem sinalizado, pronto para o uso público.
- 7.1.10. Recolher Anotação de Responsabilidade Técnica - ART junto ao CREA/BA, referente a todos os serviços de engenharia.
- 7.1.11. Os serviços não poderão prejudicar o fluxo de pedestres e veículos, exceto quando a impossibilidade de os realizar sem tal prejuízo.
- 7.1.12. Evidentemente, tais serviços não poderão ser executados em dias chuvosos.

7.2. A execução do objeto seguirá a vigência a seguir:



ESTADO DA BAHIA
PREFEITURA MUNICIPAL DE ANGICAL

CNPJ: 13.654.421/0001-88

7.2.1. O prazo para início da execução da obra deve ser após a Ordem de Serviço, que será emitida pelo Departamento de Engenharia juntamente com o prefeito municipal em exercício.

7.2.2. Para emissão da ORDEM DE INÍCIO serão exigidos os seguintes documentos mínimos:

Caução da Obra na forma prevista na lei nº ART/RRT Execução de Obra.

O prazo estipulado para execução e conclusão da obra será de 10 (dez) meses corridos, conforme Cronograma Físico-Financeiro. Sendo que o prazo de vigência será de 10 (dez) meses e começa a contar a partir da emissão da Ordem de Serviço, podendo ser prorrogado a critério do Município, em conformidade com a Lei n. 14.133/2021.

8. DAS VEDAÇÕES DAS CREDENCIADAS/CONTRATADAS:

- 8.1. Não deverão ser Credenciadas Empresas que tenham em seus quadros societários, profissionais que tenham sido declarados inidôneos para licitar ou contratar com a Administração Pública.
- 8.2. A execução dos serviços não poderá ser cedida ou transferida para terceiros. A CREDENCIANTE não responderá por quaisquer compromissos assumidos pela CREDENCIADA com terceiros, ainda que vinculados à execução do Contrato, bem como por qualquer dano causado a terceiros em decorrência de ato da Contratada, de seus empregados.
- 8.3. A empresa não deverá disponibilizar Profissionais que tenham sido demitidos/exonerados ou descredenciados desta Prefeitura, ou de qualquer outra instituição por atos de indisciplina, processo de sindicância ou irregularidades já transitado em julgado;
- 8.4. É vedada a celebração de contrato da empresa com a CREDENCIANTE sem o preenchimento dos requisitos aqui convencionados.
- 8.5. A empresa não deverá disponibilizar profissionais cuja carga horária seja incompatível com o serviço a ser executado.
- 8.6. A CREDENCIADA não deverá promover manifestação de apreço ou despreço, no local de execução do contrato;
- 8.7. A CREDENCIADA não deverá retirar do local de execução do contrato, sem prévia autorização, por escrito, da CREDENCIANTE, qualquer equipamento e/ou objeto, ao qual tenha acesso em razão do futuro Contrato;
- 8.8. A CREDENCIADA não deverá praticar atos de comércio de bens e/ou serviços no local onde será executado o objeto deste Projeto Básico;
- 8.9. A CREDENCIADA não se valerá do presente contrato para lograr proveito ilícito pessoal ou de outrem em detrimento da dignidade da Administração Pública;
- 8.10. A CREDENCIADA não praticar em razão da execução deste contrato, ato definido como crime e/ou contravenção, ou ainda ofensa física ou verbal, a qualquer pessoa, ressalvada as excludentes previstas em lei;
- 8.11. A CREDENCIADA não deverá opor resistência injustificada a execução dos serviços objeto deste contrato;



ESTADO DA BAHIA
PREFEITURA MUNICIPAL DE ANGICAL
CNPJ: 13.654.421/0001-88

8.12. A CREDENCIADA não utilizar em serviços ou atividades particulares, o pessoal ou recursos materiais do local onde executa os serviços objeto deste contrato, colocados à sua disposição em razão deste.

9. FORMA E CRITÉRIOS DE SELEÇÃO DO FORNECEDOR FORMA DE SELEÇÃO E CRITÉRIO DE JULGAMENTO DA PROPOSTA

O fornecedor será selecionado por meio da realização de procedimento de LICITAÇÃO, na modalidade CONCORRÊNCIA, com adoção do critério de julgamento pelo MENOR PREÇO.

9.1. Exigências de habilitação

9.1.1. Para fins de habilitação, deverá o licitante comprovar os seguintes requisitos:

9.2 HABILITAÇÃO JURÍDICA

- a) **Empresário Individual:** inscrição no Registro Público de Empresas Mercantis, a cargo da Junta Comercial da respectiva Empresa individual sede; Microempreendedor Individual - MEI: Certificado da Condição de Microempreendedor Individual - CCMEI, cuja aceitação ficará condicionada à verificação da autenticidade no sítio; <https://www.gov.br/empresas-e-negocios/pt-br/empreendedor>.
- b) **Empresário individual:** inscrição no Registro Público de Empresas Mercantis, a cargo da Junta Comercial da respectiva sede.
- c) **Sociedade empresária, Sociedade Limitada Unipessoal – SLU ou sociedade identificada como Empresa Individual de Responsabilidade Limitada - EIRELI:** inscrição do ato constitutivo, estatuto ou contrato social no Registro Público de Empresas Mercantis, a cargo da Junta Comercial da respectiva sede, acompanhada de documentos comprobatórios de seus administradores.
- d) **Sociedade empresária estrangeira:** portaria de autorização de funcionamento no Brasil, publicada no Diário Oficial da União e arquivada na Junta Comercial da unidade federativa onde se localizar a filial, agência, sucursal ou estabelecimento, a qual será considerada como sua sede, conforme Instrução Normativa DREI/ME n.º 77, de 18 de março de 2020.
- e) **Sociedade Simples:** inscrição do ato constitutivo no Registro Civil de Pessoas Jurídicas do local de sua sede, acompanhada de documento comprobatório de seus administradores.
- f) **Filial, sucursal ou agência de sociedade simples ou empresária:** inscrição do ato constitutivo da filial, sucursal ou agência da sociedade simples ou empresária, respectivamente, no Registro Civil das Pessoas Jurídicas ou no Registro Público de Empresas Mercantis onde opera, com averbação no Registro onde tem sede a matriz.
- g) **Sociedade cooperativa:** ata de fundação e estatuto social, com a ata da assembleia que o aprovou, devidamente arquivado na Junta Comercial ou inscrito no Registro Civil das Pessoas Jurídicas da respectiva sede, além do registro de que trata o art. 107 da Lei nº 5.764/1971.
- h) Cédula de identidade ou Documento original com foto do(s) sócio(s) da empresa
- i) Os documentos apresentados deverão estar acompanhados de todas as alterações ou da consolidação respectiva, acompanhada da certidão específica emitida pela Junta Comercial.



ESTADO DA BAHIA
PREFEITURA MUNICIPAL DE ANGICAL
CNPJ: 13.654.421/0001-88

9.3. HABILITAÇÃO FISCAL, SOCIAL E TRABALHISTA

- a) Prova de Inscrição no Cadastro Nacional da Pessoa Jurídica (CNPJ).
- b) Prova de Inscrição no cadastro de contribuintes municipal ou estadual relativo ao domicílio ou sede do licitante, pertinente ao seu ramo de atividade e compatível com o objeto contratual.
- c) Prova de regularidade fiscal perante a Fazenda Nacional, mediante apresentação de certidão expedida conjuntamente pela Secretaria da Receita Federal do Brasil (RFB) e pela Procuradoria-Geral da Fazenda Nacional (PGFN), referente a todos os créditos tributários federais e à Dívida Ativa da União (DAU) por elas administrados, inclusive aqueles relativos à Seguridade Social, nos termos da Portaria Conjunta nº 1.751, de 02 de outubro de 2014, do Secretário da Receita Federal do Brasil e da Procuradora-Geral da Fazenda Nacional. Prova de regularidade com a Fazenda Municipal e Estadual do domicílio ou sede do fornecedor, relativa à atividade em cujo exercício contrata ou concorre;
- d) Prova de regularidade com o Fundo de Garantia do Tempo de Serviço (FGTS).
- e) Prova de inexistência de débitos inadimplidos perante a Justiça do Trabalho, mediante a apresentação de certidão negativa ou positiva com efeito de negativa, nos termos do Título VII-A da Consolidação das Leis do Trabalho, aprovada pelo Decreto-Lei nº 5.452, de 1º de maio de 1943.
- f) Caso o licitante seja considerado isento dos tributos municipais relacionados ao objeto licitatório, deverá comprovar tal condição mediante a apresentação de declaração da Fazenda Municipal do seu domicílio ou sede, ou outra equivalente, na forma da lei.
- g) A comprovação da regularidade fiscal deverá ser efetuada mediante a apresentação das competentes certidões negativas de débitos ou positivas com efeitos de negativas.
- h) As Microempresas (ME) e Empresas de Pequeno Porte (EPP) deverão apresentar toda documentação de habilitação exigida para fins de regularidade fiscal e trabalhista, ainda que tenham alguma restrição.

9.4. HABILITAÇÃO ECONÔMICO-FINANCEIRA

- a) Certidão negativa de feitos sobre falência expedida pelo distribuidor da sede do licitante, dentro do prazo de validade previsto na própria certidão, ou, na omissão desta, expedida a menos de 30 dias contados da data da sua apresentação.
- b) Balanço patrimonial, demonstração de resultado de exercício dos 2 (dois) últimos exercícios sociais, **vedada a sua substituição por balancetes ou balanços provisórios**, podendo ser atualizados por índices oficiais quando encerrado há mais de 3 (três) meses da data de apresentação da proposta. O balanço e a DRE deverão estar assinados pelo contador (registrado no Conselho Regional de Contabilidade) e pelo Titular ou Representante legal da empresa e devidamente registrado no órgão competente.
- c) As empresas enquadradas no regime de “Lucro Real” deverão apresentar balanço patrimonial dos 2 (dois) últimos exercícios, com termo de abertura e encerramento, recibo de entrega de escrituração contábil digital (ECD), demonstrações contábeis e índices pelo Sistema Público de Escrituração Digital (SPED) nos termos da Instrução Normativa da Receita Federal nº 787/07.

9.5. QUALIFICAÇÃO TÉCNICA



ESTADO DA BAHIA
PREFEITURA MUNICIPAL DE ANGICAL
CNPJ: 13.654.421/0001-88

9.5.1. Registro da licitante no CREA:

A licitante deverá apresentar **certidão de registro e quitação da pessoa jurídica**, expedida pelo Conselho Regional de Engenharia e Agronomia – CREA da circunscrição de sua sede, domicílio ou origem, em plena validade, compatível com o objeto da licitação.

9.5.1.1. Na hipótese de a licitante vencedora possuir registro em CREA de outra unidade da Federação, deverá providenciar, **para a assinatura do contrato**, quando legalmente exigível, o respectivo **visto/registro no CREA-BA**, ou documento equivalente admitido pelo Sistema Confea/Crea para atuação no Estado da Bahia.

9.5.2. Registro do responsável técnico:

A licitante deverá indicar, como responsável técnico pela execução do objeto, **01 (um) engenheiro civil** e 01 (um) engenheiro segurança do trabalho e/ou técnico de segurança do trabalho devidamente registrado e quite no CREA, mediante apresentação de **certidão de registro e quitação da pessoa física**, em plena validade.

9.5.3. Indicação do responsável técnico e disponibilidade profissional:

A indicação do responsável técnico será feita por meio de:

- a) declaração da licitante indicando nominalmente o profissional responsável pela execução do objeto;
- b) declaração de anuência/disponibilidade do profissional indicado; e
- c) certidão de registro da pessoa física no CREA.

9.5.3.1. Caso o profissional indicado já conste como responsável técnico no certificado de registro da pessoa jurídica perante o CREA, esse documento poderá ser utilizado como elemento complementar de demonstração da vinculação técnica.

9.5.3.2. A licitante vencedora deverá comprovar, a efetiva integração do profissional ao seu quadro técnico, por meio de um dos seguintes documentos, admitidos isolada ou cumulativamente, conforme o caso:

- a) CTPS;
- b) ficha de registro de empregado;
- c) contrato social, se sócio;
- d) contrato de prestação de serviços regido pela legislação civil;
- e) certidão de registro de pessoa jurídica no CREA contendo o profissional em seu quadro técnico;
- f) outro documento juridicamente idôneo que demonstre o vínculo profissional.

9.5.4. Capacidade técnico-operacional da licitante:



ESTADO DA BAHIA
PREFEITURA MUNICIPAL DE ANGICAL
CNPJ: 13.654.421/0001-88

9.5.4.1 A licitante deverá comprovar sua capacidade técnico-operacional mediante a apresentação de **Certidão de Acervo Operacional**, expedida pelo CREA competente, em nome da pessoa jurídica, que comprove a execução e a coordenação prévias de obra ou serviço de engenharia civil compatível com o objeto desta licitação.

9.5.4.2 Para fins de habilitação, será considerada compatível a Certidão de Acervo Operacional que demonstre, em nome da empresa licitante, a execução e a coordenação anteriores de obra ou serviço de engenharia civil inserido na mesma macrotipologia do objeto licitado, compreendendo a construção de edificações habitacionais ou residenciais térreas, desde que a experiência operacional evidencie aptidão para a execução de objeto de natureza equivalente, sendo admitida a execução mínima dos seguintes itens:

SERVIÇO	UNID	QUANTIDADE ORÇADA	QUANTIDADE A SER COMPROVADA (10%)
ALVENARIA DE VEDAÇÃO DE BLOCOS CERÂMICOS FURADOS NA HORIZONTAL	M ²	1.730,00	173 m ²
TRAMA DE MADEIRA COMPOSTA POR RIPAS, CAIBROS E TERÇAS PARA TEALHADO DE ATÉ 2 ÁGUAS PARA TELHA CERÂMICA	M ²	1.469,80	146,8 m ²
FABRICAÇÃO E INSTALAÇÃO DE TESOURA INTEIRA EM MADEIRA NÃO APARELHADAS, VÃO DE 6M	UND	80	8 UND

9.5.4.3 A comprovação da capacidade técnico-operacional deverá ser realizada por meio de uma única Certidão de Acervo Operacional, não sendo admitido o somatório de certidões, tampouco a composição de acervo mediante a reunião de documentos distintos para formação da aptidão exigida.

9.5.4.4 Quando as informações constantes da certidão não forem suficientes, por si sós, para permitir a análise segura da compatibilidade técnica com o objeto licitado, poderá ser exigida a apresentação de documentos complementares a ela vinculados, tais como ART, atestado, contrato, planilha, memorial descritivo ou documento equivalente, exclusivamente para fins de esclarecimento e verificação da aderência técnica do acervo operacional apresentado.



ESTADO DA BAHIA
PREFEITURA MUNICIPAL DE ANGICAL
CNPJ: 13.654.421/0001-88

9.5.5. Capacidade técnico-profissional:

9.5.5.1 A licitante deverá indicar, para fins de habilitação, no mínimo:

(i) 01 (um) engenheiro civil, devidamente registrado no Conselho Regional de Engenharia e Agronomia – CREA; e

(ii) 01 (um) Engenheiro e/ou técnico de segurança do trabalho, devidamente registrado no conselho profissional competente, os quais atuarão como responsáveis técnicos pela execução do objeto.

9.5.5.2 Os profissionais indicados deverão apresentar certidão de registro e quitação de pessoa física junto aos respectivos conselhos profissionais, em plena validade.

A comprovação da capacidade técnico-profissional será feita mediante a apresentação de 01 (uma) única Certidão de Acervo Técnico – CAT para cada profissional, emitida em seu nome, com registro de atestado, comprovando o desempenho de responsabilidade técnica pela execução e coordenação de obra ou serviço de engenharia civil compatível com o objeto desta licitação. A CAT apresentada deverá comprovar experiência em obra ou serviço compatível com o objeto.

Para fins deste edital, será considerada compatível a CAT que demonstre experiência na execução e coordenação de obras de construção de unidades habitacionais, casas ou residências unifamiliares térreas, desde que haja correspondência técnica com o núcleo do objeto licitado, sendo admitida a execução dos seguintes itens:

SERVIÇO	UNID
ALVENARIA DE VEDAÇÃO DE BLOCOS CERÂMICOS FURADOS NA HORIZONTAL	M ²
TRAMA DE MADEIRA COMPOSTA POR RIPAS, CAIBROS E TERÇAS PARA TELHADO DE ATÉ 2 ÁGUAS PARA TELHA CERÂMICA	M ²
FABRICAÇÃO E INSTALAÇÃO DE TESOURA INTEIRA EM MADEIRA NÃO APARELHADAS, VÃO DE 6M	UND

A comprovação do vínculo dos profissionais com o quadro técnico da licitante poderá ser realizada na forma admitida neste edital, mediante apresentação de declaração, contrato social, Carteira de Trabalho e Previdência Social (CTPS), ficha de registro de empregado, contrato de prestação de serviços, certidão de registro da pessoa jurídica no CREA com indicação dos profissionais, ou outro documento juridicamente idôneo.



ESTADO DA BAHIA
PREFEITURA MUNICIPAL DE ANGICAL
CNPJ: 13.654.421/0001-88

10. DO PREENCHIMENTO DA PROPOSTA

10.1 O licitante deverá enviar sua proposta mediante o preenchimento, no sistema eletrônico, observando as diretrizes das planilhas de quantitativos e custos unitários, com a indicação dos valores unitários e total, englobando os custos de material e mão de obra, bem como a tributação e quaisquer outras despesas incidentes para o cumprimento das obrigações assumidas, que deverão ser detalhados em planilha de quantitativos e custos unitários.

10.2 A Proposta de Preços deverá ser apresentada por cada empresa interessada individualmente, contendo os elementos a seguir relacionados, todos assinados pelo responsável técnico e representante legal da empresa:

- a) Planilhas Orçamentárias, conforme modelo constante do Projeto Básico, preenchendo os campos destinados aos preços unitários propostos escritos em algarismos arábicos e calculados os preços parciais e totais. O licitante deverá propor um único preço unitário para cada tipo de tarefa ou serviço, de acordo com a planilha orçamentária.
- b) Os preços unitários dos materiais e serviços utilizados não poderão ser superiores à mediana daqueles constantes na planilha orçamentária do Projeto Básico e Executivo.
- c) Composição do BDI – Benefícios e Despesas Indiretas, devendo ser exequíveis;
- d) Composição de preços unitários de cada item;
- e) Composição dos encargos sociais, devendo ser exequíveis;
- f) Uma única Planilha ABC para todos os serviços (de todas as obras) e uma única planilha ABC para todos os insumos (de todas as obras);
- e) Cronograma físico e financeiro;

11. GARANTIA DE PROPOSTA

11.1 Será exigida, no momento da apresentação da proposta, a comprovação do recolhimento do valor equivalente a 1% (um por cento) do valor estimado para a contratação, a título de garantia de proposta, como requisito de pré-habilitação.

11.2 A garantia de proposta poderá ser prestada nas seguintes modalidades:

- a) caução em dinheiro ou em títulos da dívida pública emitidos sob a forma escritural, mediante registro em sistema centralizado de liquidação e de custódia autorizado pelo Banco Central do Brasil, e avaliados por seus valores econômicos, conforme definido pelo Ministério da Economia;



ESTADO DA BAHIA
PREFEITURA MUNICIPAL DE ANGICAL
CNPJ: 13.654.421/0001-88

- b) seguro-garantia;
- c) fiança bancária emitida por banco ou instituição financeira devidamente autorizada a operar no País pelo Banco Central do Brasil

11.3 A garantia de proposta será devolvida aos licitantes no prazo de 10 (dez) dias úteis, contado da assinatura do contrato ou da data em que for declarada fracassada a licitação;

11.4 Implicará execução do valor integral da garantia de proposta a recusa em assinar o contrato ou a não apresentação dos documentos para a contratação.

12. ESTIMATIVAS DO VALOR DA CONTRATAÇÃO

- 12.1. O valor total estimado para a execução da obra é de **R\$ 2.799.856,70 (dois milhões, setecentos e noventa e nove mil, oitocentos e cinquenta e seis reais e setenta centavos)**, conforme Planilhas orçamentárias em anexo.
- 12.2. A estimativa de custos levou em consideração o risco envolvido na contratação e sua alocação entre contratante e contratado, conforme especificado na matriz de risco constante do Contrato.
- 12.3. Os preços unitários que deram origem ao valor do orçamento referencial foram retirados das planilhas **TABELA SINAPI BA 07/2025 (NÃO DESONERADA)**.

13. ADEQUAÇÃO ORÇAMENTÁRIA

- a) As despesas decorrentes da presente contratação correrão à conta de recursos específicos consignados no Orçamento Municipal.

14. OBRIGAÇÕES DA CONTRATANTE

- a) Propiciar à contratada o acesso aos elementos informativos necessários ao adimplemento de suas obrigações contratuais;
- b) Emitir as Ordens de Serviços para atendimento das demandas previstas;
- c) Notificar a contratada, por escrito, quando da aplicação das sanções previstas no contrato, permitindo sua defesa, na forma da lei;
- d) Acompanhar e fiscalizar a execução do contrato, por um representante designado pela Administração do IFRS;
- e) Notificar, por escrito, a contratada, da ocorrência de eventuais imperfeições no curso da execução dos serviços, fixar prazo para sua correção;
- f) Receber os serviços entregues pela contratada, que estejam em conformidade com o objeto deste projeto básico e do contrato;



ESTADO DA BAHIA
PREFEITURA MUNICIPAL DE ANGICAL

CNPJ: 13.654.421/0001-88

- g) Controlar a retenção pela contratada do recurso para as despesas com operações necessárias às diversas etapas do projeto, após apreciação do fiscal do contrato, emissão da Ordem de serviço e apreciação de Notas Fiscais;
- h) Zelar pelo nome da contratada

15. OBRIGAÇÕES DA CONTRATADA

- a) Executar os serviços conforme especificações deste Projeto Básico e de sua proposta, com a alocação dos empregados necessários ao perfeito cumprimento das cláusulas contratuais, além de fornecer e utilizar os materiais e equipamentos, ferramentas e utensílios necessários, na qualidade e quantidade mínimas especificadas neste Projeto Básico e em sua proposta;
- b) Eximir o Instituto da responsabilidade de todas e quaisquer reivindicações, queixas, representações e ações judiciais de qualquer natureza, inclusive reclamações de empregados e/ou fornecedores, envolvidos direta ou indiretamente na execução das atividades contratadas;
- c) Responder, perante o Instituto, por qualquer dano ou prejuízo causado em decorrência de ação culposa por parte da Contratada;
- d) Adotar todas as providências e assumir todas as obrigações estabelecidas na legislação específica de acidentes de trabalho, quando, em decorrência da espécie forem vítimas os seus empregados, no desempenho dos serviços ou em conexão com eles, ainda que verificados nas dependências do Instituto;
- e) Exigir que seus funcionários mantenham sigilo acerca das informações de que tenham ciência em virtude deste instrumento, salvo se houver autorização expressa do Instituto, em contrário;
- f) Apresentar declaração de acordo com o artigo 7º, Decreto nº 7.203, de 2010, atestando ausência de relação familiar ou de parentesco que importe a prática de nepotismo, conforme modelo anexo;
- g) Zelar pelo nome do Instituto;
- h) Manter atualizadas as certidões junto ao SICAF, devendo comunicar ao contratante eventual impossibilidade de tal atualização;
- i) Executar outras atividades inerentes à execução do serviço contratado para o bom e adequado cumprimento contratual.

16. FORMA DE PAGAMENTO

16.1. Prazo de pagamento

16.1.1. O pagamento será efetuado no prazo de até 10 (dez) dias úteis contados da finalização da liquidação da despesa.



ESTADO DA BAHIA
PREFEITURA MUNICIPAL DE ANGICAL
CNPJ: 13.654.421/0001-88

16.2. Forma de pagamento

- 16.2.1. O pagamento será realizado por meio de ordem bancária, para crédito em banco, agência e conta corrente indicados pelo contratado.
- 16.2.2. Será considerada data do pagamento o dia em que constar como emitida a ordem bancária para pagamento.
- 16.2.3. Quando do pagamento, será efetuada a retenção tributária prevista na legislação aplicável.
- 16.2.4. Independentemente do percentual de tributo inserido na planilha, quando houver, serão retidos na fonte, quando da realização do pagamento, os percentuais estabelecidos na legislação vigente.
- 16.2.5. O contratado regularmente optante pelo Simples Nacional, nos termos da Lei Complementar nº 123, de 2006, não sofrerá a retenção tributária quanto aos impostos e contribuições abrangidos por aquele regime. No entanto, o pagamento ficará condicionado à apresentação de comprovação, por meio de documento oficial, de que faz jus ao tratamento tributário favorecido previsto na referida Lei Complementar.

16.3. Liquidação

- 16.3.1. Recebida a Nota Fiscal ou documento de cobrança equivalente, correrá o prazo de dez dias úteis para fins de liquidação, na forma desta seção, prorrogáveis por igual período.
- 16.3.2. Para fins de liquidação, o setor competente deverá verificar se a nota fiscal ou instrumento de cobrança equivalente apresentado expressa os elementos necessários e essenciais do documento, tais como:
 - 16.3.2.1. o prazo de validade;
 - 16.3.2.2. a data da emissão;
 - 16.3.2.3. os dados do contrato e do órgão contratante;
 - 16.3.2.4. o período respectivo de execução do contrato;
 - 16.3.2.5. o valor a pagar; e eventual destaque do valor de retenções tributárias cabíveis.
- 16.3.3. Havendo erro na apresentação da nota fiscal ou instrumento de cobrança equivalente, ou circunstância que impeça a liquidação da despesa, esta ficará sobrestada até que o contratado providencie as medidas saneadoras, reiniciando-se o prazo após a comprovação da regularização da situação, sem ônus ao contratante;
- 16.3.4. A nota fiscal ou instrumento de cobrança equivalente deverá ser obrigatoriamente acompanhado da comprovação da regularidade fiscal, ou à documentação mencionada no art. 68 da Lei nº 14.133, de 2021.
- 16.3.5. A Administração deverá realizar consulta para: a) verificar a manutenção das condições de habilitação exigidas no edital; b) identificar possível razão que impeça a participação em licitação, no âmbito do órgão ou entidade, que implique proibição de contratar com o Poder Público, bem como ocorrências impeditivas indiretas.
- 16.3.6. Constatando-se a situação de irregularidade do contratado, será providenciada sua notificação, por escrito, para que, no prazo de 5 (cinco) dias úteis, regularize sua



ESTADO DA BAHIA
PREFEITURA MUNICIPAL DE ANGICAL
CNPJ: 13.654.421/0001-88

- situação ou, no mesmo prazo, apresente sua defesa. O prazo poderá ser prorrogado uma vez, por igual período, a critério do contratante.
- 16.3.7. Não havendo regularização ou sendo a defesa considerada improcedente, o contratante deverá comunicar aos órgãos responsáveis pela fiscalização da regularidade fiscal quanto à inadimplência do contratado, bem como quanto à existência de pagamento a ser efetuado, para que sejam acionados os meios pertinentes e necessários para garantir o recebimento de seus créditos.
- 16.3.8. Persistindo a irregularidade, o contratante deverá adotar as medidas necessárias à rescisão contratual nos autos do processo administrativo correspondente, assegurada ao contratado a ampla defesa.
- 16.3.9. Havendo a efetiva execução do objeto, os pagamentos serão realizados normalmente, até que se decida pela rescisão do contrato, caso o contratado não regularize sua situação junto a Administração.
- 16.3.10. A emissão da Nota Fiscal/Fatura será precedida do recebimento definitivo do serviço, conforme este Projeto Básico.
- 16.3.11. A Nota Fiscal ou Fatura deverá ser obrigatoriamente acompanhada da comprovação da regularidade fiscal, mediante consulta aos sítios eletrônicos oficiais ou à documentação mencionada no art. 68 da Lei nº 14.133, de 2021.
- 16.3.12. Constatando-se, junto aos sítios eletrônicos oficiais, a situação de irregularidade do fornecedor contratado, deverão ser tomadas as providências
- 16.3.13. O setor competente para proceder o pagamento deve verificar se a Nota Fiscal ou Fatura apresentada expressa os elementos necessários e essenciais do documento, tais como:
- 16.3.13.1. O prazo de validade;
 - 16.3.13.2. A data da emissão;
 - 16.3.13.3. Os dados do contrato e do órgão contratante;
 - 16.3.13.4. O período de prestação dos serviços;
 - 16.3.13.5. O valor a pagar; e
 - 16.3.13.6. Eventual destaque do valor de retenções tributárias cabíveis.
- 16.3.14. Havendo erro na apresentação da Nota Fiscal/Fatura, ou circunstância que impeça a liquidação da despesa, o pagamento ficará sobrestado até que a Contratada providencie as medidas saneadoras. Nesta hipótese, o prazo para pagamento iniciará-se após a comprovação da regularização da situação, não acarretando qualquer ônus para a Contratante;
- 16.3.15. Será considerada data do pagamento o dia em que constar como emitida a ordem bancária para pagamento.
- 16.3.16. Antes de cada pagamento à contratada, será realizada consulta para verificar a manutenção das condições de habilitação exigidas neste Projeto Básico.
- 16.3.17. Constatando-se, a situação de irregularidade da contratada, será providenciada sua notificação, por escrito, para que, no prazo de 5 (cinco) dias úteis, regularize sua situação ou, no mesmo prazo, apresente sua defesa. O prazo poderá ser prorrogado uma vez, por igual período, a critério da contratante.



ESTADO DA BAHIA
PREFEITURA MUNICIPAL DE ANGICAL
CNPJ: 13.654.421/0001-88

- 16.3.18. Previamente à emissão de nota de empenho e a cada pagamento, a Administração deverá realizar consulta para identificar possível suspensão temporária de participação em licitação, no âmbito do órgão ou entidade, proibição de contratar com o Poder Público, bem como ocorrências impeditivas indiretas, observado a Lei 14.133/2021.
- 16.3.19. Não havendo regularização ou sendo a defesa considerada improcedente, a contratante deverá comunicar aos órgãos responsáveis pela fiscalização da regularidade fiscal quanto à inadimplência da contratada, bem como quanto à existência de pagamento a ser efetuado, para que sejam acionados os meios pertinentes e necessários para garantir o recebimento de seus créditos.
- 16.3.20. Persistindo a irregularidade, a contratante deverá adotar as medidas necessárias à rescisão contratual nos autos do processo administrativo correspondente, assegurada à contratada a ampla defesa.
- 16.3.21. Havendo a efetiva execução do objeto, os pagamentos serão realizados normalmente, até que se decida pela rescisão do contrato, caso a contratada não regularize sua situação junto a Administração.
- 16.3.22. Será rescindido o contrato em execução com a contratada inadimplente com a Administração, salvo por motivo de economicidade, segurança nacional ou outro de interesse público de alta relevância, devidamente justificado, em qualquer caso, pela máxima autoridade da contratante.
- 16.3.23. É vedado o pagamento, a qualquer título, por serviços prestados, à empresa privada que tenha em seu quadro societário servidor público da ativa do órgão contratante, com fundamento na Lei de Diretrizes Orçamentárias vigente.

17. SANÇÕES ADMINISTRATIVAS

- 17.1. Comete infração administrativa nos termos da Lei nº 14.133, de 2021, a Contratada que:
- 17.1.1. Inexecutar total ou parcialmente qualquer das obrigações assumidas em decorrência da contratação;
 - 17.1.2. ensejar o retardamento da execução do objeto;
 - 17.1.3. falhar ou fraudar na execução do contrato;
 - 17.1.4. comportar-se de modo inidôneo;
 - 17.1.5. cometer fraude fiscal;
- 17.2. Pela inexecução total ou parcial do objeto deste contrato, a Administração pode aplicar à CONTRATADA as seguintes sanções:
- 17.2.1. Advertência, por faltas leves, assim entendidas aquelas que não acarretem prejuízos significativos para a Contratante;
 - 17.2.2. multa moratória 0,1% (um décimo por cento) até 0,2% (dois décimos por cento) por dia de atraso injustificado sobre o valor da parcela inadimplida, até o limite de 15 dias;



ESTADO DA BAHIA
PREFEITURA MUNICIPAL DE ANGICAL
CNPJ: 13.654.421/0001-88

- 17.2.3. multa compensatória de 0,1% (um décimo por cento) até 15% (quinze por cento) sobre o valor total do contrato, no caso de inexecução total do objeto;
- 17.2.4. em caso de inexecução parcial, a multa compensatória, no mesmo percentual do subitem acima, será aplicada de forma proporcional à obrigação inadimplida;
- 17.2.5. suspensão de licitar e impedimento de contratar com o órgão, entidade ou unidade administrativa pela qual a Administração Pública opera e atua concretamente, pelo prazo de até dois anos;
- 17.2.6. declaração de inidoneidade para licitar ou contratar com a Administração Pública, enquanto perdurarem os motivos determinantes da punição ou até que seja promovida a reabilitação perante a própria autoridade que aplicou a penalidade, que será concedida sempre que a Contratada ressarcir a Contratante pelos prejuízos causados;
- 17.3. As sanções previstas acima poderão ser aplicadas à CONTRATADA juntamente com as de multa, descontando-a dos pagamentos a serem efetuados.
- 17.4. Também ficam sujeitas às penalidades do art. 156, III e IV da Lei nº 14.133/2021, as empresas ou profissionais que:
- 17.4.1. tenham sofrido condenação definitiva por praticar, por meio dolosos, fraude fiscal no recolhimento de quaisquer tributos;
- 17.4.2. tenham praticado atos ilícitos visando a frustrar os objetivos da licitação;
- 17.4.3. demonstrem não possuir idoneidade para contratar com a Administração em virtude de atos ilícitos praticados.
- 17.4.4. A aplicação de qualquer das penalidades previstas realizar-se-á em processo administrativo que assegurará o contraditório e a ampla defesa à Contratada, observando-se o procedimento previsto na Lei nº 14.133/2021.
- 17.4.5. As multas devidas e/ou prejuízos causados à Contratante serão deduzidos dos valores a serem pagos, ou recolhidos em favor da União, ou deduzidos da garantia, ou ainda, quando for o caso, serão inscritos na Dívida Ativa da União e cobrados judicialmente.
- 17.4.6. Caso a Contratante determine, a multa deverá ser recolhida no prazo máximo de 10 (dez) dias, a contar da data do recebimento da comunicação enviada pela autoridade competente.
- 17.4.7. Caso o valor da multa não seja suficiente para cobrir os prejuízos causados pela conduta do contratado, a União ou Entidade poderá cobrar o valor remanescente judicialmente, conforme artigo 419 do Código Civil.
- 17.4.8. A autoridade competente, na aplicação das sanções, levará em consideração a gravidade da conduta do infrator, o caráter educativo da pena, bem como o dano causado à Administração, observado o princípio da proporcionalidade.
- 17.4.9. Se, durante o processo de aplicação de penalidade, se houver indícios de prática de infração administrativa tipificada pela Lei nº 12.846, de 1º de agosto de 2013, como ato lesivo à administração pública nacional ou estrangeira, cópias do processo administrativo necessárias à apuração da responsabilidade da empresa deverão ser remetidas à autoridade competente, com despacho fundamentado, para ciência e decisão sobre a eventual instauração de investigação preliminar ou Processo Administrativo de Responsabilização - PAR.



ESTADO DA BAHIA
PREFEITURA MUNICIPAL DE ANGICAL
CNPJ: 13.654.421/0001-88

- 17.4.10. A apuração e o julgamento das demais infrações administrativas não consideradas como ato lesivo à Administração Pública nacional ou estrangeira nos termos da Lei nº 12.846, de 1º de agosto de 2013, seguirão seu rito normal na unidade administrativa.
- 17.4.11. O processamento do PAR não interfere no seguimento regular dos processos administrativos específicos para apuração da ocorrência de danos e prejuízos à Administração Pública resultantes de ato lesivo cometido por pessoa jurídica, com ou sem a participação de agente público.
- 17.4.12. As penalidades serão obrigatoriamente registradas no Sistema.

18. FUNDAMENTAÇÃO LEGAL

O presente processo enquadra-se o artigo 6º, inciso XXI, alínea a, da Lei nº 14.133/2021.

19. CONTROLE E FISCALIZAÇÃO DA EXECUÇÃO

- 19.1. O acompanhamento e a fiscalização da execução do contrato consistem na verificação da conformidade da prestação dos serviços, dos materiais, técnicas e equipamentos empregados, de forma a assegurar o perfeito cumprimento do ajuste, que serão exercidos por um ou mais representantes da Contratante, especialmente designados, na forma do art. 117 da Lei nº 14.133, de 2021.
- 19.2. O representante da Contratante deverá ter a qualificação necessária para o acompanhamento e controle da execução dos serviços e do contrato.
- 19.3. A verificação da adequação da prestação do serviço deverá ser realizada com base nos critérios previstos neste Projeto Básico.
- 19.4. A fiscalização do contrato, ao verificar que houve subdimensionamento da produtividade pactuada, sem perda da qualidade na execução do serviço, deverá comunicar à autoridade responsável para que esta promova a adequação contratual à produtividade efetivamente realizada, respeitando-se os limites de alteração dos valores contratuais previstos no artigo 124 da Lei nº 14.133, de 2021.
- 19.5. A conformidade do material/técnica/equipamento a ser utilizado na execução dos serviços deverá ser verificada juntamente com o documento da Contratada que contenha a relação detalhada dos mesmos, de acordo com o estabelecido neste Projeto Básico, informando as respectivas quantidades e especificações técnicas, tais como: marca, qualidade e forma de uso.
- 19.6. O representante da Contratante deverá promover o registro das ocorrências verificadas, adotando as providências necessárias ao fiel cumprimento das cláusulas contratuais, conforme o disposto no § 1º do art. 117 da Lei nº 14.133, de 2021.
- 19.7. O descumprimento total ou parcial das obrigações e responsabilidades assumidas pela Contratada ensejará a aplicação de sanções administrativas, previstas neste Projeto Básico e na legislação vigente, podendo culminar em rescisão contratual, conforme disposto nos artigos 56 a 159 e 137 a 139 da Lei nº 14.133, de 2021.



ESTADO DA BAHIA
PREFEITURA MUNICIPAL DE ANGICAL
CNPJ: 13.654.421/0001-88

- 19.8. As atividades de gestão e fiscalização da execução contratual devem ser realizadas de forma preventiva, rotineira e sistemática, podendo ser exercidas por servidores, equipe de fiscalização ou único servidor, desde que, no exercício dessas atribuições, fique assegurada a distinção dessas atividades e, em razão do volume de trabalho, não comprometa o desempenho de todas as ações relacionadas à Gestão do Contrato.
- 19.9. A fiscalização técnica dos contratos avaliará constantemente a execução do objeto e utilizará o Instrumento de Medição, devendo haver o redimensionamento no pagamento com base nos indicadores estabelecidos, sempre que a CONTRATADA.
- 19.10. Durante a execução do objeto, o fiscal técnico deverá monitorar constantemente o nível de qualidade dos serviços para evitar a sua degeneração, devendo intervir para requerer à CONTRATADA a correção das faltas, falhas e irregularidades constatadas.
- 19.11. O fiscal técnico deverá apresentar ao preposto da CONTRATADA a avaliação da execução do objeto ou, se for o caso, a avaliação de desempenho e qualidade da prestação dos serviços realizada.
- 19.12. Em hipótese alguma, será admitido que a própria CONTRATADA materialize a avaliação de desempenho e qualidade da prestação dos serviços realizada.
- 19.13. A CONTRATADA poderá apresentar justificativa para a prestação do serviço com menor nível de conformidade, que poderá ser aceita pelo fiscal técnico, desde que comprovada a excepcionalidade da ocorrência, resultante exclusivamente de fatores imprevisíveis e alheios ao controle do prestador.
- 19.14. Na hipótese de comportamento contínuo de desconformidade da prestação do serviço em relação à qualidade exigida, bem como quando esta ultrapassar os níveis mínimos toleráveis previstos nos indicadores, além dos fatores redutores, devem ser aplicadas as sanções à CONTRATADA de acordo com as regras previstas no ato convocatório.
- 19.15. O fiscal técnico poderá realizar avaliação diária, semanal ou mensal, desde que o período escolhido seja suficiente para avaliar ou, se for o caso, aferir o desempenho e qualidade da prestação dos serviços.
- 19.16. A fiscalização de que trata esta cláusula não exclui nem reduz a responsabilidade da CONTRATADA, inclusive perante terceiros, por qualquer irregularidade, ainda que resultante de imperfeições técnicas, vícios redibitórios, ou emprego de material inadequado ou de qualidade inferior e, na ocorrência desta, não implica corresponsabilidade da CONTRATANTE ou de seus agentes, gestores e fiscais, de conformidade com o art. 120 da Lei nº 14.133, de 2021.

20. DO RECEBIMENTO E ACEITAÇÃO DO OBJETO

- 20.1. A emissão da Nota Fiscal/Fatura deve ser precedida do recebimento definitivo dos serviços, nos termos abaixo.
- 20.2. No prazo de até 5 dias corridos do adimplemento da parcela, a CONTRATADA deverá entregar toda a documentação comprobatória do cumprimento da obrigação contratual;



ESTADO DA BAHIA
PREFEITURA MUNICIPAL DE ANGICAL
CNPJ: 13.654.421/0001-88

- 20.3. O recebimento provisório será realizado pelo fiscal técnico e setorial ou pela equipe de fiscalização após a entrega da documentação acima, da seguinte forma:
- 20.3.1. A contratante realizará inspeção minuciosa de todos os serviços executados, por meio de profissionais técnicos competentes, acompanhados dos profissionais encarregados pelo serviço, com a finalidade de verificar a adequação dos serviços e constatar e relacionar os arremates, retoques e revisões finais que se fizerem necessários.
- 20.3.1.1. Para efeito de recebimento provisório, ao final de cada período de faturamento, o fiscal técnico do contrato irá apurar o resultado das avaliações da execução do objeto e, se for o caso, a análise do desempenho e qualidade da prestação dos serviços realizados em consonância com os indicadores previstos, que poderá resultar no redimensionamento de valores a serem pagos à contratada, registrando em relatório a ser encaminhado ao gestor do contrato
- 20.3.1.2. A Contratada fica obrigada a reparar, corrigir, remover, reconstruir ou substituir, às suas expensas, no todo ou em parte, o objeto em que se verificarem vícios, defeitos ou incorreções resultantes da execução ou materiais empregados, cabendo à fiscalização não atestar a última e/ou única medição de serviços até que sejam sanadas todas as eventuais pendências que possam vir a ser apontadas no Recebimento Provisório.
- 20.3.1.3. O recebimento provisório também ficará sujeito, quando cabível, à conclusão de todos os testes de campo e à entrega dos Manuais e Instruções exigíveis.
- 20.3.2. No prazo de até 10 dias corridos a partir do recebimento dos documentos da CONTRATADA, cada fiscal ou a equipe de fiscalização deverá elaborar Relatório Circunstanciado em consonância com suas atribuições, e encaminhá-lo ao gestor do contrato.
- 20.3.2.1. quando a fiscalização for exercida por um único servidor, o relatório circunstanciado deverá conter o registro, a análise e a conclusão acerca das ocorrências na execução do contrato, em relação à fiscalização técnica e administrativa e demais documentos que julgar necessários, devendo encaminhá-los ao gestor do contrato para recebimento definitivo.
- 20.3.2.2. Será considerado como ocorrido o recebimento provisório com a entrega do relatório circunstanciado ou, em havendo mais de um a ser feito, com a entrega do último.
- 20.3.2.2.1. Na hipótese de a verificação a que se refere o parágrafo anterior não ser procedida tempestivamente, reputar-se-á como realizada, consumando-se o recebimento provisório no dia do esgotamento do prazo.
- 20.4. No prazo de até 10 (dez) dias corridos a partir do recebimento provisório dos serviços, o Gestor do Contrato deverá providenciar o recebimento definitivo, ato que concretiza o ateste da execução dos serviços, obedecendo as seguintes diretrizes:
- 20.4.1. Realizar a análise dos relatórios e de toda a documentação apresentada pela fiscalização e, caso haja irregularidades que impeçam a liquidação e o pagamento da despesa, indicar as cláusulas contratuais pertinentes, solicitando à CONTRATADA, por escrito, as respectivas correções;



ESTADO DA BAHIA
PREFEITURA MUNICIPAL DE ANGICAL
CNPJ: 13.654.421/0001-88

- 20.4.2. Emitir Termo Circunstanciado para efeito de recebimento definitivo dos serviços prestados, com base nos relatórios e documentações apresentadas; e
- 20.5. O recebimento provisório ou definitivo do objeto não exclui a responsabilidade da Contratada pelos prejuízos resultantes da incorreta execução do contrato, ou, em qualquer época, das garantias concedidas e das responsabilidades assumidas em contrato e por força das disposições legais em vigor.
- 20.6. Os serviços poderão ser rejeitados, no todo ou em parte, quando em desacordo com as especificações constantes neste Projeto Básico e na proposta, devendo ser corrigidos/refeitos/substituídos no prazo fixado pelo fiscal do contrato, às custas da Contratada, sem prejuízo da aplicação de penalidades.

Angical/BA, 24 de abril de 2026.

EZIO EZUPERIO ALVES DE QUEIROZ
Engenheiro Civil
CREA 1016915195D-GO



ESTADO DA BAHIA
PREFEITURA MUNICIPAL DE ANGICAL
CNPJ: 13.654.421/0001-88

MEMORIAL DESCRITIVO
CONSTRUÇÃO DE UNIDADES HABITACIONAIS EM ÁREA URBANAS -
MCMV FNHIS SUB 50

EZIO EZUPERIO ALVES DE QUEIROZ
ENGENHEIRO CIVIL
CREA 1016915195D-GO

ANGICAL - BA
OUTUBRO DE 2025



ESTADO DA BAHIA
PREFEITURA MUNICIPAL DE ANGICAL
CNPJ: 13.654.421/0001-88

PROPRIETÁRIO: MUNICÍPIO DE ANGICAL-BA
ENDEREÇO DA OBRA: SEDE DE ANGICAL-BA
TIPO DE PROJETO: Habitação unifamiliar (20 unidades)
ÁREA TOTAL A CONSTRUIR: 53,86 m² por unidade
ÁREA ÚTIL A CONSTRUIR: 47,56 m² por unidade

GENERALIDADES: Este memorial descritivo tem por objetivo descrever de forma sucinta os materiais e a forma que será realizada a obra de edificações residenciais do programa FNHIS Sub 50, com área total de 53,86 m² por unidade.

SERVIÇOS PRELIMINARES: O lote onde será edificada a unidade habitacional deverá ser limpo e nivelado antes do início dos serviços de locação, atendendo os níveis de piso determinados em projeto. A seguir a obra será locada conforme determinado nas plantas.

FUNDAÇÕES: A fundação a ser executada será superficial do tipo sapatas isoladas. Será executada uma viga de baldrame com concreto de resistência característica de 20 MPa, aço do tipo CA-50 e dimensões de 12 x 30 cm, a qual será impermeabilizada com hidro asfalto em todas as faces.

SUPERESTRUTURA: A superestrutura será de concreto armado, sendo os pilares de dimensões 14 x 26 cm e as vigas do nível 2,85 com dimensões 12 x 25 cm. Todo concreto da superestrutura será de 20 Mpa. Deverão ser previstos pilaretes de amarração da alvenaria destinada aos oitões da casa. A laje do teto do banheiro será rebaixada conforme cota do projeto e será do tipo vigotas pré-moldadas h = 12cm, com pé direito mínimo de 2,40 m nesta área.

ALVENARIA: As paredes da edificação serão de alvenaria de bloco cerâmico ou de concreto não estrutural, dimensões 9 x 19 x 19 cm, posicionados com argamassa de assentamento com preparo em betoneira. Antes de serem utilizados, os tijolos serão umedecidos, evitando que estes absorvam a água da argamassa de assentamento. As fiadas serão alinhadas e aprumadas, podendo as juntas apresentarem espessura máxima de 1,5 cm. Nos vãos das portas e janelas serão executadas vergas transpassando a alvenaria em no mínimo 20 cm para cada lado. As contravergas serão executadas em todas as janelas.

PISO: Em todos os cômodos será executado o assentamento do piso com revestimento cerâmico.

FORRO: O forro da edificação será em PVC.

COBERTURA: A cobertura será com estrutura de madeira tratada com pintura imunizante compostas por ripas, caibros e terças com 2 águas e telha cerâmica



ESTADO DA BAHIA
PREFEITURA MUNICIPAL DE ANGICAL
CNPJ: 13.654.421/0001-88

capa-canal com inclinação de 30%. Deverá ser realizada a amarração de 3 fiadas de telhas dos beirais.

REVESTIMENTO: As paredes internas e externas da edificação receberão revestimento de chapisco, emboço e reboco. As paredes dos banheiros receberão revestimento cerâmico do piso ao forro na área do box de chuveiro. As demais paredes do banheiro, assim como a da cozinha e lavanderia receberão revestimento cerâmico com 1,5 de altura. Nas áreas com revestimento cerâmico, será executada argamassa traço 1:2:8, com preparo mecânico, aplicado manualmente. As paredes externas, sobre chapisco, serão feitas com massa única em argamassa com traço 1:2:8, acrescida de faixa impermeável de 60 cm de altura.

ESQUADRIAS: As portas externas, de acesso à sala e cozinha, serão metálicas. As portas internas da edificação serão de madeira. Todas as portas deverão respeitar as dimensões do projeto. As janelas deverão ser metálicas, de preferência com veneziana nos dormitórios nas regiões em que predominam esta solução. Os vidros utilizados nas janelas serão transparentes e lisos, com espessura de no mínimo 4 mm.

PINTURA: As paredes internas e externas serão previamente lixadas, após será aplicado selador acrílico, em seguida pintadas com tinta acrílica. Serão aplicadas tantas demãos de tinta quantas forem necessárias para um perfeito cobrimento e acabamento adequado.

INSTALAÇÕES HIDROSSANITÁRIAS: Para atender a demanda de consumo de água fria conforme cálculo, será instalado um reservatório de fibra de vidro com capacidade de 500L para cada unidade. As tubulações de esgoto seguirão o sistema proposto pelo projeto de instalações hidráulicas. Haverá um conjunto de tratamento de esgoto para cada unidade.

INSTALAÇÕES ELÉTRICAS: As instalações elétricas obedecerão às normas da ABNT e a concessionária de energia. Os quadros de distribuição internos possuirão circuitos separados, sendo estes divididos entre iluminação, tomadas, tomadas especiais e chuveiro.

SERVIÇOS FINAIS: Após a conclusão dos serviços, a obra será limpa, os entulhos totalmente removidos, em perfeitas condições para receber o Habite-se.

ANGICAL – BA, 06 de outubro de 2025

Ezio Ezuperio Alves de Queiroz
Engenheiro Civil
CREA 1016915195D-GO

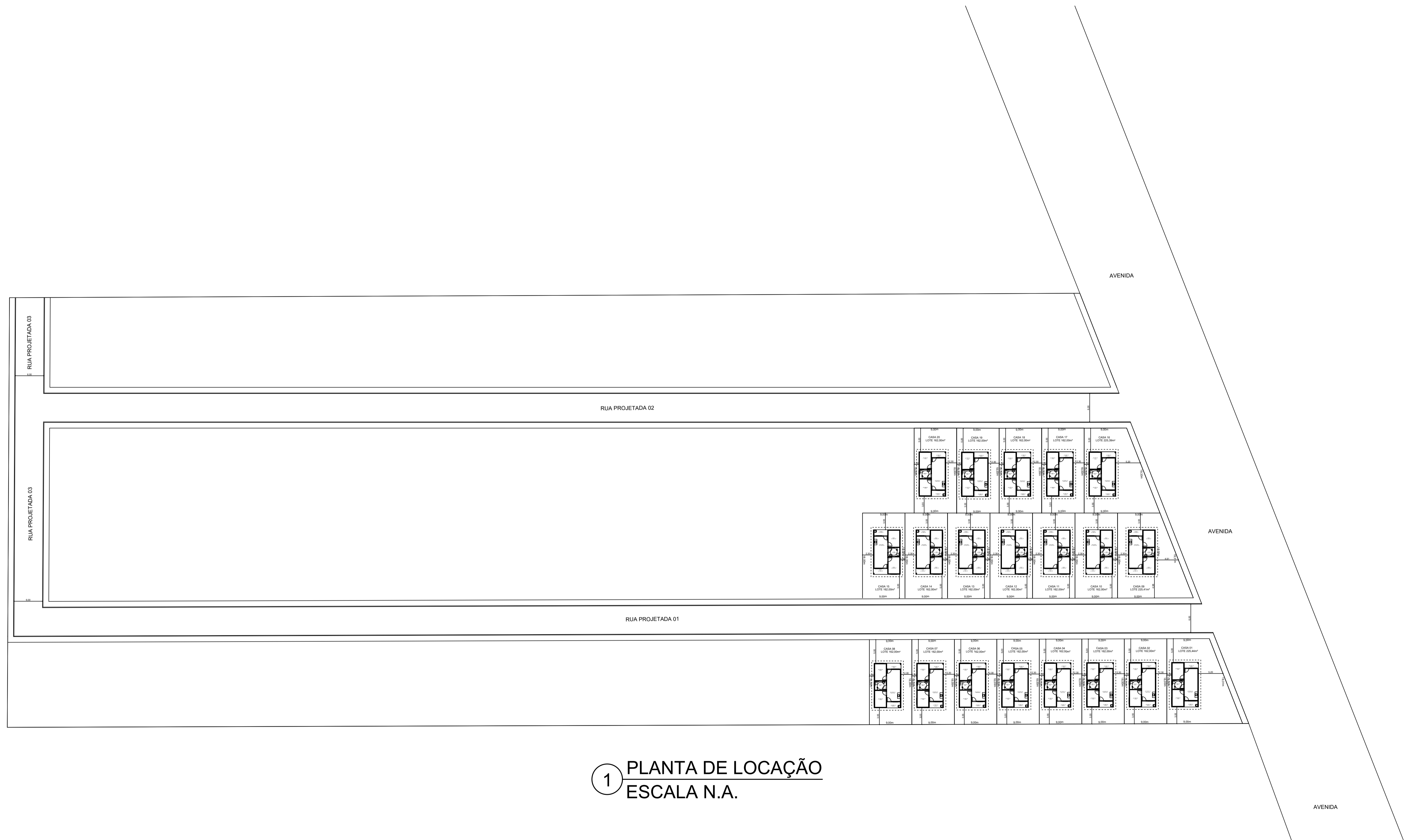

1 PLANTA DE LOCAÇÃO
ESCALA N.A.

PLANTA DE LOCAÇÃO		
PREFEITURA DE ANGICAL-BAHIA		
PROPRIETÁRIO(A): PREFEITURA MUNICIPAL DE ANGICAL	EMPREENDIMENTO: HABITACIONAL	
LOCALIZAÇÃO: ANGICAL-BA	ARQUIVO: PLANDELOCAÇÃO.DWG	ESCALA: 1:100
PROJETO: CONST. DE UNID. HABIT. - MCMV FNHIS SUB 50	DATA: 20/10/25	ÁREA DE CONSTRUÇÃO: -----
PLANTA: PLANTA DE LOCAÇÃO	AUTOR DO PROJETO: EZIO EZUPERIO ALVES DE QUEIROZ CREA 1016915195/D-00	PRANCHA N.º: 01 DE 01

COORDENADAS DO TERRENO: 12°00'14,59"S - 44°42'19,80"O



1 PLANTA DE SITUAÇÃO
ESCALA N.A.

<p>PLANTA DE SITUAÇÃO PREFEITURA DE ANGICAL – BAHIA</p>		
PROPRIETÁRIO(A): <input type="text" value="PREFEITURA MUNICIPAL DE ANGICAL"/>	EMPREENDIMENTO: <input type="text" value="HABITACIONAL"/>	
LOCALIZAÇÃO: <input type="text" value="ANGICAL – BA"/>	ARQUIVO: <input type="text" value="planta_locacao.dwg"/>	ESCALA: <input type="text" value=""/>
PROJETO: <input type="text" value="CONST. DE UNID. HABIT. – MCMV FNHIS SUB 50"/>	DATA: <input type="text" value="20/10/25"/>	PLANTA: <input type="text" value="PLANTA DE LOCAÇÃO"/>
AUTOR DO PROJETO: <input type="text" value="EZIO EZUPERIO ALVES DE QUEIROZ"/>	PRANCHA N.º: <input type="text" value="01 DE 01"/>	ÁREA DE CONSTRUÇÃO: <input type="text" value=""/>
<small>CREA 1016915195/D-00</small>		

Dados do Contrato (Inicial)	
Fonte de recursos:	OGU
Proponente/Tomador:	MUNICIPIO DE SERRA ANGICAL
Município/UF:	ANGICAL-BA
Nº da Operação (0000000-00):	0000
Nº do TransfereGOV (000000):	039229/2025
Valor do Repasse Contratado (R\$):	2.800.000,00
Valor de Contrapartida Contratada (R\$):	0,00
% mínimo de Contrapartida:	0,00%
R\$ mínimo de Contrapartida (se houver):	
% máximo de Contrapartida:	

Dados do Empreendimento e Orçamento	
Nome/apelido:	CASAS CAIXA ANGICAL
Descrição do Objeto do Lote / CTEF:	Provisão habitacional no município de Angical -BA
Regime previdenciário previsto para a obra:	NÃO DESONERADO
Data base do Orçamento:	07-2025

Responsável pelo Orçamento	
Nome:	EZIO EZUPERIO ALVES DE QUEIROZ
CREA/CAU:	1016915195D-GO
ART/RRT:	BA20251250550
Data do preenchimento:	06/10/2025

Responsável pelo Tomador (Prefeito, no caso de Municípios)	
Nome:	MÔNICA MARIA RODRIGUES DAS CHAGAS DIAS
Cargo:	PREFEITA DE ANGICAL

Arredondamento das frentes:	TransfereGOV
-----------------------------	--------------

B. RESULTADO DO PROCESSO LICITATORIO

Licitação	
Data de emissão dos documentos de licitação:	
Nº do CTEF (contrato com empresa):	
Nome da empresa:	
CNPJ da empresa:	
Regime de execução do CTEF:	(SELECIONAR)
Data base do CTEF:	

C. ACOMPANHAMENTO DO EMPREENDIMENTO

Dados da obra	
Data do Início da Obra:	
Data de fechamento do RRE:	

Responsável pela Fiscalização	
Nome:	
Profissão:	
CREA/CAU (para obras/projetos):	
ART/RRT (para obras/projetos):	

REV.	DESCRIÇÃO	MODIFICADO POR	DATA

Quadro de Areas		
Piso de Origem	Cômodo	Área Medida
Nível 0,00		
	01	ESTAR / COZINHA
	02	DORM. 01
	03	BANHO
	04	DORM. 02
	05	VARANDA
	06	LAVANDERIA
		47,46 m²

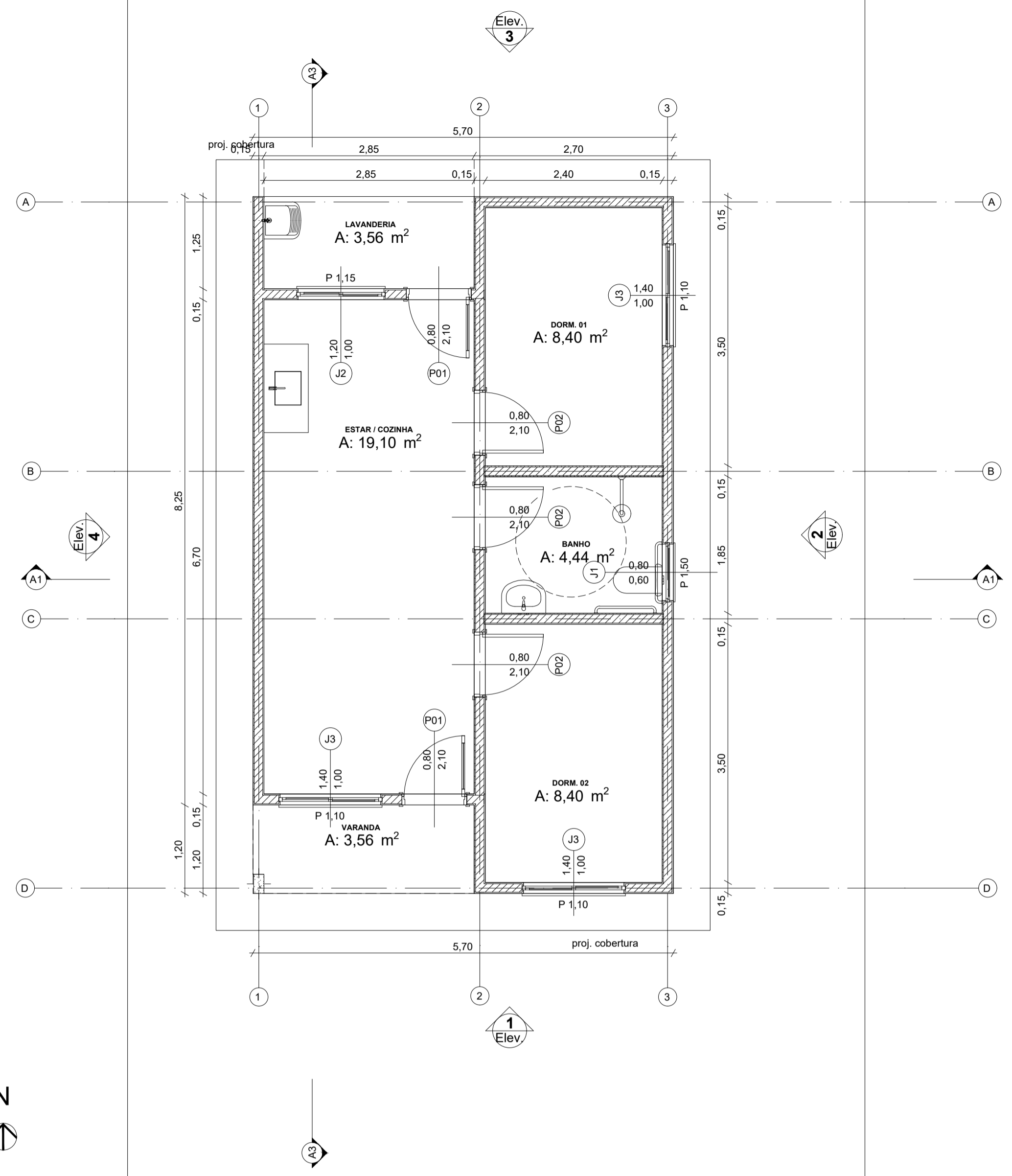

Planta Térreo
1:50

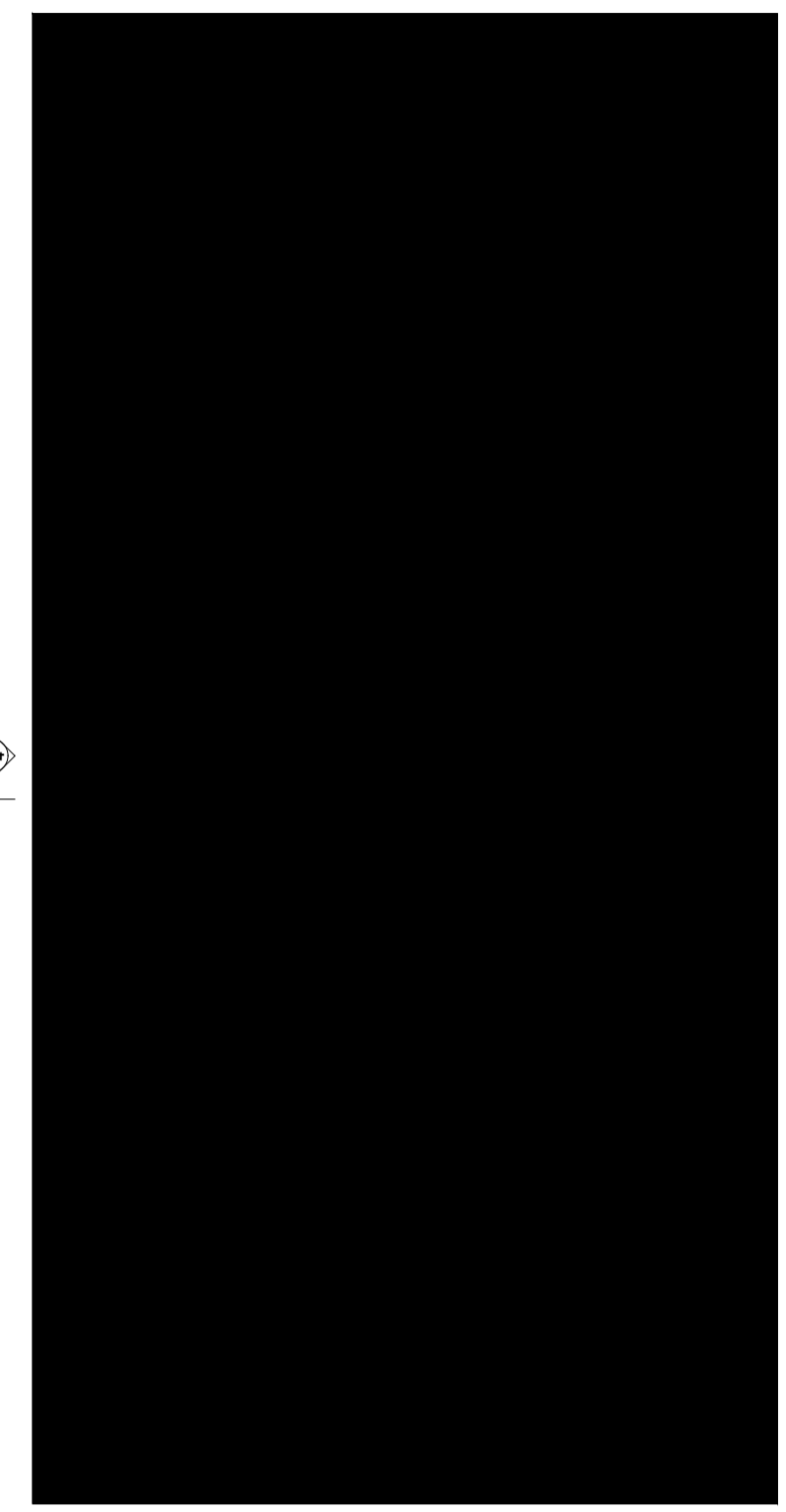

LAYOUT
1:100

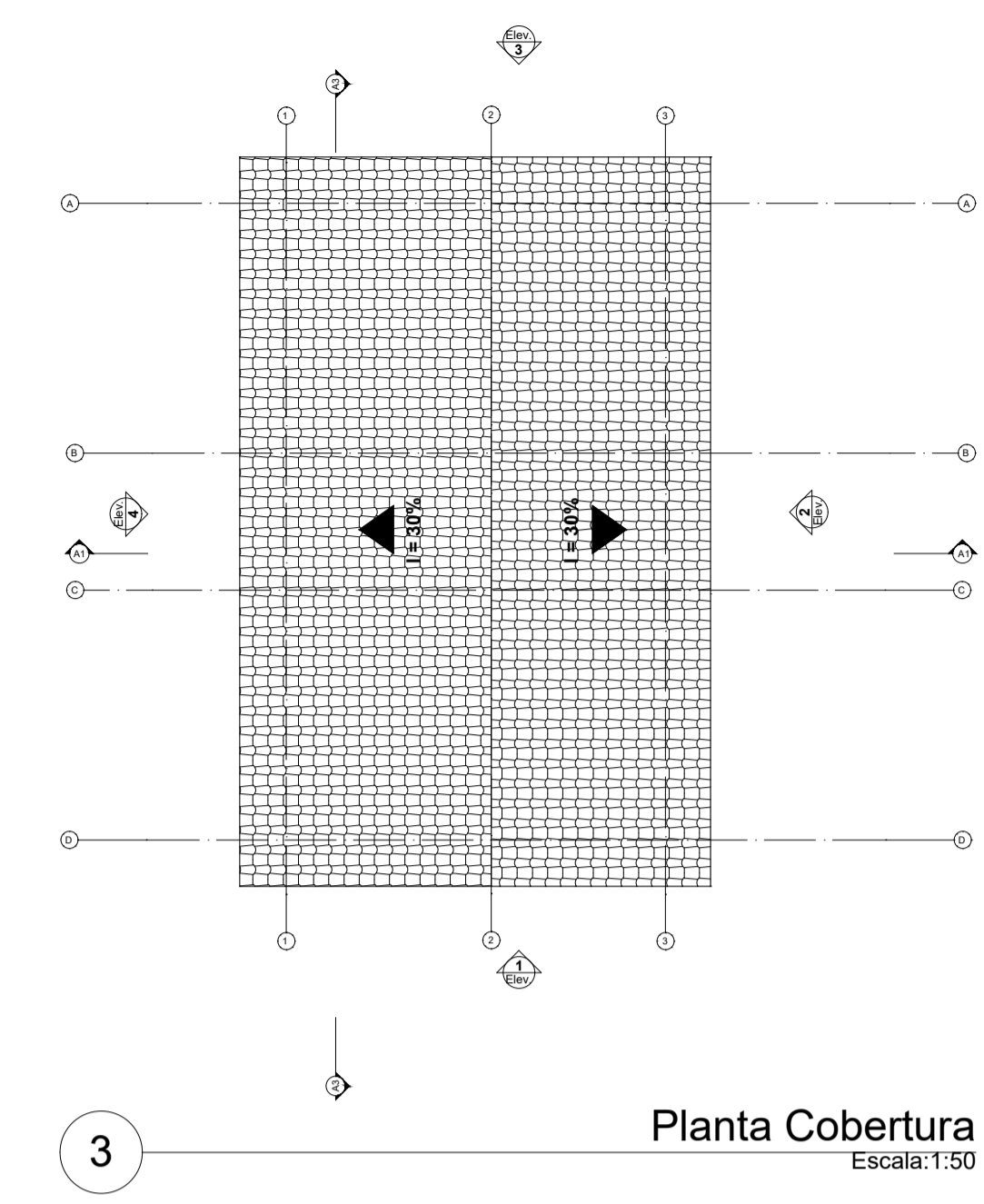

Planta Cobertura
Escala: 1:50

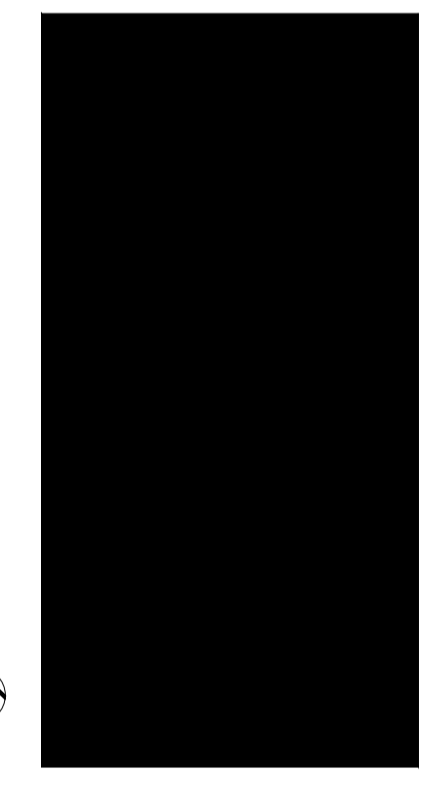

Implantação
Escala: 1:200

Rendering FC8D

Rendering CAF213

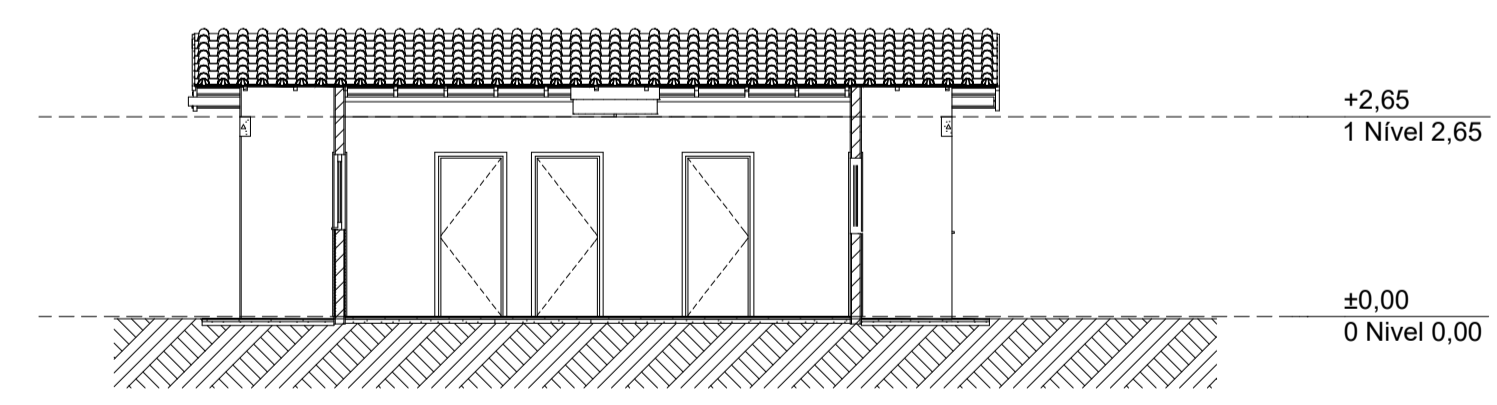

Corte
1:100

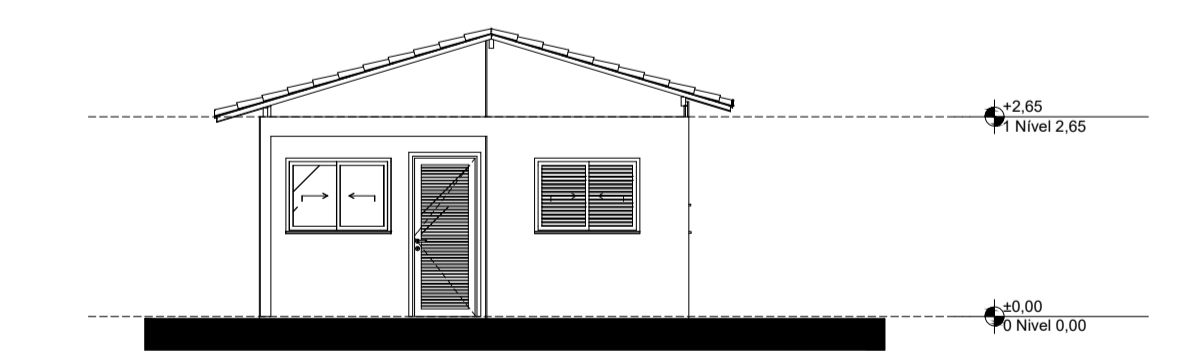

Elevação Frontal
1:100

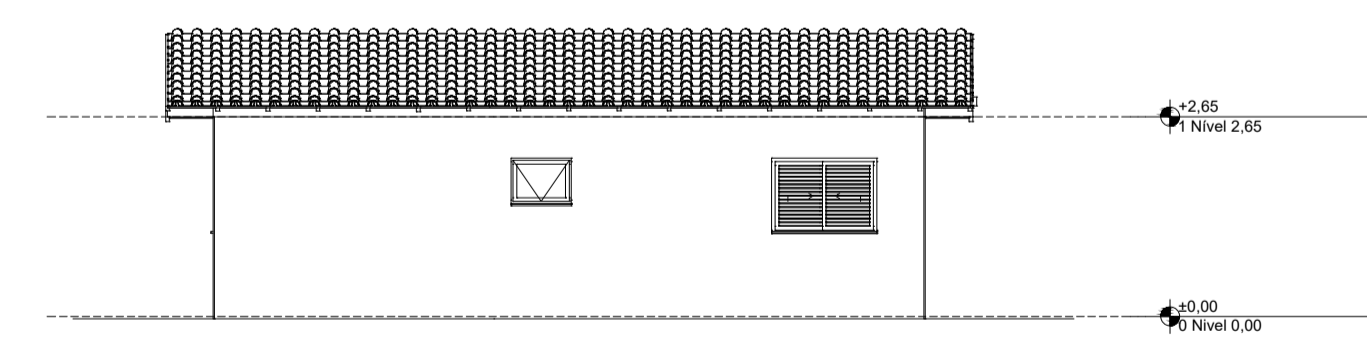

Lateral Direita
1:100

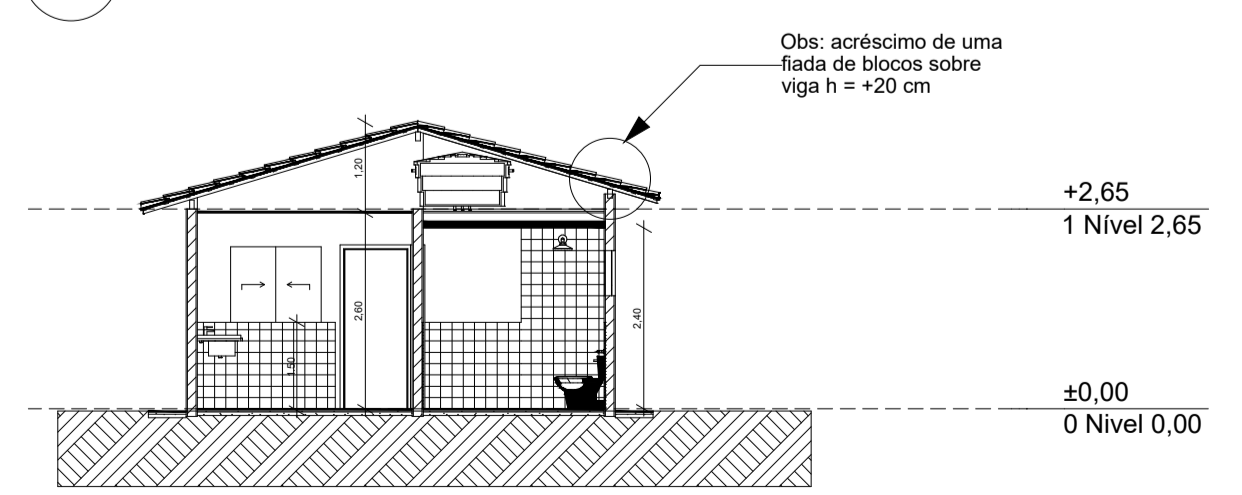

Corte
1:100

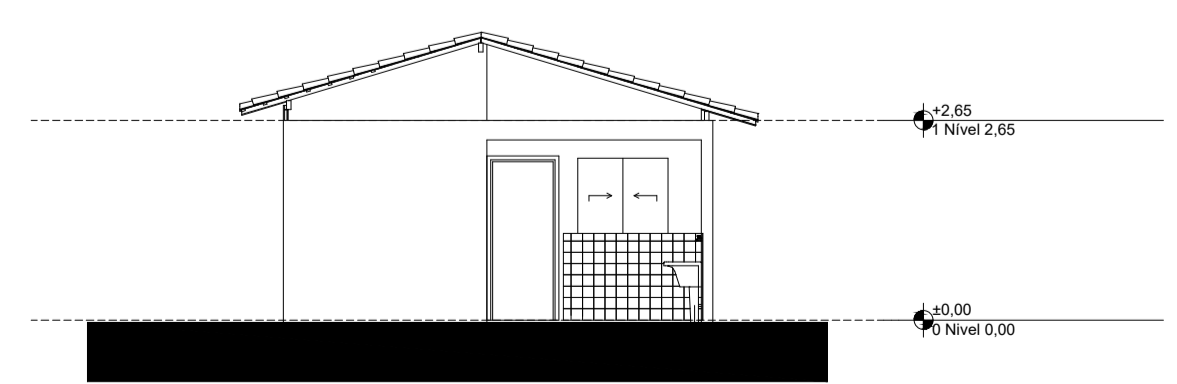

Elevação Posterior
1:100

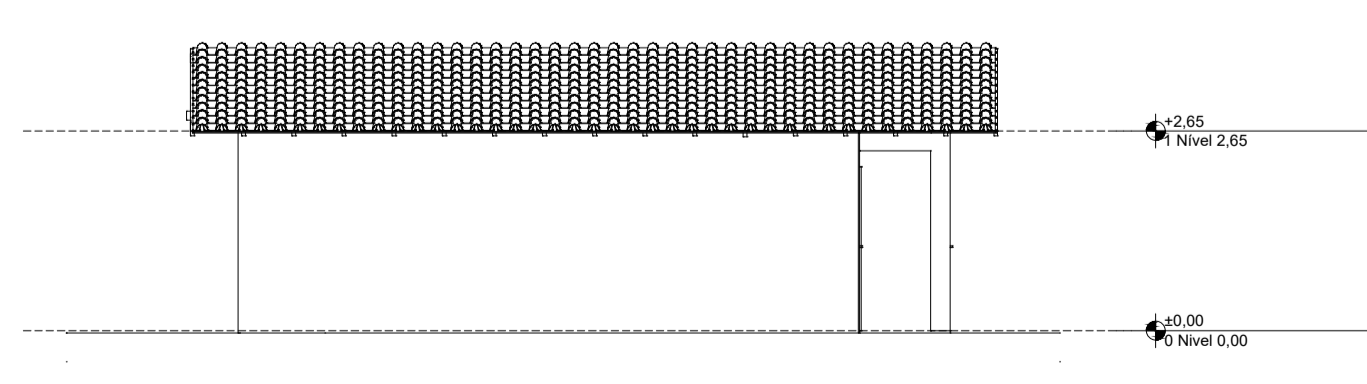

Lateral Esquerda
1:100

Imagem Colada #2 9D394E72.jpg

PROJETO
ENDEREÇO: ANGICAL-BA
CIDADE: ANGICAL ESTADO: BAHIA
CLIENTE: PREFEITURA MUNICIPAL DE ANGICAL
ENGENHEIRO CIVIL EZIO EZUPERIO ALVES DE QUEIROZ - CREA 101691519SD-GO
FASE PROJETO ESCALA DIMENSÃO DA FOLHA
PL | Projeto Legal A1
CONTEÚDO
RESPONSÁVEL DATA FOLHA
ARQUIVO DIGITAL REVISÃO

Nº OPERAÇÃO 0000	Nº TRANSFEREGOV 039229/2025	PROPONENTE / TOMADOR MUNICIPIO DE SERRA ANGICAL
----------------------------	---------------------------------------	---

APELIDO DO EMPREENDIMENTO / DESCRIÇÃO DO LOTE CASAS CAIXA ANGICAL / Provisão habitacional no município de Angical -BA

Conforme legislação tributária municipal, definir estimativa de percentual da base de cálculo para o ISS:	60,00%
Sobre a base de cálculo, definir a respectiva alíquota do ISS (entre 2% e 5%):	5,00%

BDI 1

TIPO DE OBRA Construção e Reforma de Edifícios
--

Itens	Siglas	% Adotado
Administração Central	AC	3,00%
Seguro e Garantia	SG	0,80%
Risco	R	0,97%
Despesas Financeiras	DF	0,59%
Lucro	L	7,57%
Tributos (impostos COFINS 3%, e PIS 0,65%)	CP	3,65%
Tributos (ISS, variável de acordo com o município)	ISS	3,00%
Tributos (Contribuição Previdenciária sobre a Receita Bruta - Lei 12.546 de 14/12/2011 - Desoneração)	CPRB	0,00%
BDI SEM desoneração (Fórmula Acórdão TCU)	BDI PAD	21,44%

Os valores de BDI foram calculados com o emprego da fórmula:

$$BDI = \frac{(1+AC + S + R + G)*(1 + DF)*(1+L)}{(1-CP-ISS-CRPB)} - 1$$

Declaro para os devidos fins que, conforme legislação tributária municipal, a base de cálculo deste tipo de obra corresponde à 60%, com a respectiva alíquota de 5%.

Declaro para os devidos fins que o regime de Contribuição Previdenciária sobre a Receita Bruta adotado para elaboração do orçamento foi SEM Desoneração, e que esta é a alternativa mais adequada para a Administração Pública.

Observações:

ANGICAL-BA
Local

segunda-feira, 6 de outubro de 2025
Data

Responsável Técnico
Nome: EZIO EZUPERIO ALVES DE QUEIROZ
CREA/CAU: 1016915195D-GO
ART/RRT: BA20251250550

Nº OPERAÇÃO 0000	Nº TRANSFEREGOV 039229/2025	PROPONENTE / TOMADOR MUNICIPIO DE SERRA ANGICAL
----------------------------	---------------------------------------	---

APELIDO DO EMPREENDIMENTO / DESCRIÇÃO DO LOTE CASAS CAIXA ANGICAL / Provisão habitacional no município de Angical -BA

Conforme legislação tributária municipal, definir estimativa de percentual da base de cálculo para o ISS:	60,00%
Sobre a base de cálculo, definir a respectiva alíquota do ISS (entre 2% e 5%):	5,00%

BDI 2

TIPO DE OBRA
(SELECIONAR)

Itens	Siglas	% Adotado
Administração Central	AC	
Seguro e Garantia	SG	
Risco	R	
Despesas Financeiras	DF	
Lucro	L	
Tributos (impostos COFINS 3%, e PIS 0,65%)	CP	
Tributos (ISS, variável de acordo com o município)	ISS	0,00%
Tributos (Contribuição Previdenciária sobre a Receita Bruta - Lei 12.546 de 14/12/2011 - Desoneração)	CPRB	0,00%
BDI SEM desoneração (Fórmula Acórdão TCU)	BDI PAD	0,00%

Os valores de BDI foram calculados com o emprego da fórmula:

$$BDI = \frac{(1+AC + S + R + G)*(1 + DF)*(1+L)}{(1-CP-ISS-CRPB)} - 1$$

Declaro para os devidos fins que, conforme legislação tributária municipal, a base de cálculo deste tipo de obra corresponde à 60%, com a respectiva alíquota de 5%.

Declaro para os devidos fins que o regime de Contribuição Previdenciária sobre a Receita Bruta adotado para elaboração do orçamento foi SEM Desoneração, e que esta é a alternativa mais adequada para a Administração Pública.

Observações:

ANGICAL-BA
Local

segunda-feira, 6 de outubro de 2025
Data

Responsável Técnico
Nome: EZIO EZUPERIO ALVES DE QUEIROZ
CREA/CAU: 1016915195D-GO
ART/RRT: BA20251250550

Nº OPERAÇÃO 0000	Nº TRANSFEREGOV 039229/2025	PROPONENTE / TOMADOR MUNICIPIO DE SERRA ANGICAL
----------------------------	---------------------------------------	---

APELIDO DO EMPREENDIMENTO / DESCRIÇÃO DO LOTE CASAS CAIXA ANGICAL / Provisão habitacional no município de Angical -BA

Conforme legislação tributária municipal, definir estimativa de percentual da base de cálculo para o ISS:	60,00%
Sobre a base de cálculo, definir a respectiva alíquota do ISS (entre 2% e 5%):	5,00%

BDI 3

TIPO DE OBRA
(SELECIONAR)

Itens	Siglas	% Adotado
Administração Central	AC	
Seguro e Garantia	SG	
Risco	R	
Despesas Financeiras	DF	
Lucro	L	
Tributos (impostos COFINS 3%, e PIS 0,65%)	CP	
Tributos (ISS, variável de acordo com o município)	ISS	0,00%
Tributos (Contribuição Previdenciária sobre a Receita Bruta - Lei 12.546 de 14/12/2011 - Desoneração)	CPRB	0,00%
BDI SEM desoneração (Fórmula Acórdão TCU)	BDI PAD	0,00%

Os valores de BDI foram calculados com o emprego da fórmula:

$$BDI = \frac{(1+AC + S + R + G)*(1 + DF)*(1+L)}{(1-CP-ISS-CRPB)} - 1$$

Declaro para os devidos fins que, conforme legislação tributária municipal, a base de cálculo deste tipo de obra corresponde à 60%, com a respectiva alíquota de 5%.

Declaro para os devidos fins que o regime de Contribuição Previdenciária sobre a Receita Bruta adotado para elaboração do orçamento foi SEM Desoneração, e que esta é a alternativa mais adequada para a Administração Pública.

Observações:

ANGICAL-BA
Local

segunda-feira, 6 de outubro de 2025
Data

Responsável Técnico
Nome: EZIO EZUPERIO ALVES DE QUEIROZ
CREA/CAU: 1016915195D-GO
ART/RRT: BA20251250550

Nome	Seção	X (cm)	Y (cm)	Projeto	Carga Max (kgf/m²)	Nome	Lado El	Lado Tr	H (m)	L (m)	df
P1	14x26	1.00	923.00	A-1	5,9 S1	60	60	20	20	100	0
P2	14x26	301.00	923.00	A-2	8,6 S2	60	60	20	20	100	0
P3	14x26	554.00	923.00	A-3	4,2 S3	60	60	20	20	100	0
P4	14x26	1.00	558.00	B-1	5,8 S4	60	60	20	20	100	0
P5	14x26	301.00	558.00	B-2	8,9 S5	60	60	20	20	100	0
P6	14x26	554.00	558.00	B-3	4,3 S6	60	60	20	20	100	0
P7	14x26	307.00	366.00	C-1	7,4 S8	60	60	20	20	100	0
P8	14x26	307.00	366.00	C-2	7,4 S8	60	60	20	20	100	0
P9	14x26	548.00	366.00	C-3	6,8 S9	60	60	20	20	100	0
P10	14x26	1.00	127.00	D-1	4,9 S10	60	60	20	20	100	0
P11	14x26	1.00	7.00	E-1	3,0 S11	60	60	20	20	100	0
P12	14x26	301.00	7.00	E-2	8,3 S12	60	60	20	20	100	0
P13	14x26	554.00	7.00	E-3	4,3 S13	60	60	20	20	100	0

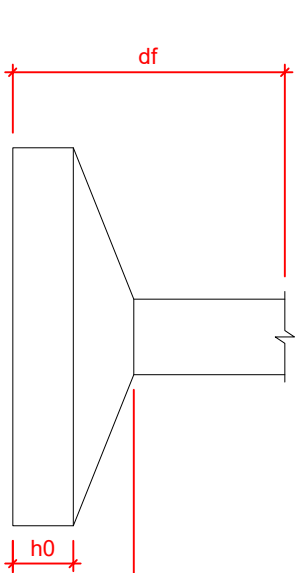

Nome	Seção	X (cm)	Y (cm)	Nível	Sancionaria (kgf/m²)
L1	Pré-moldada	12	-13	252	582

Nome	Seção	Esquema	Nível
V1	12x25	0	-5
V2	12x30	0	-5
V3	12x30	0	-5
V4	12x30	0	-5
V5	12x30	0	-5
V6	12x25	-5	-10
V7	12x25	-5	-10
V8	12x30	0	-5
V9	12x30	0	-5

Nome	Seção	Esquema	Nível
V1	12x25	0	265
V2	12x25	0	265
V3	12x25	0	265
V4	12x25	0	265
V5	12x25	0	265
V6	12x25	0	265
V7	12x30	0	265
V8	12x30	0	265
V9	12x25	0	265

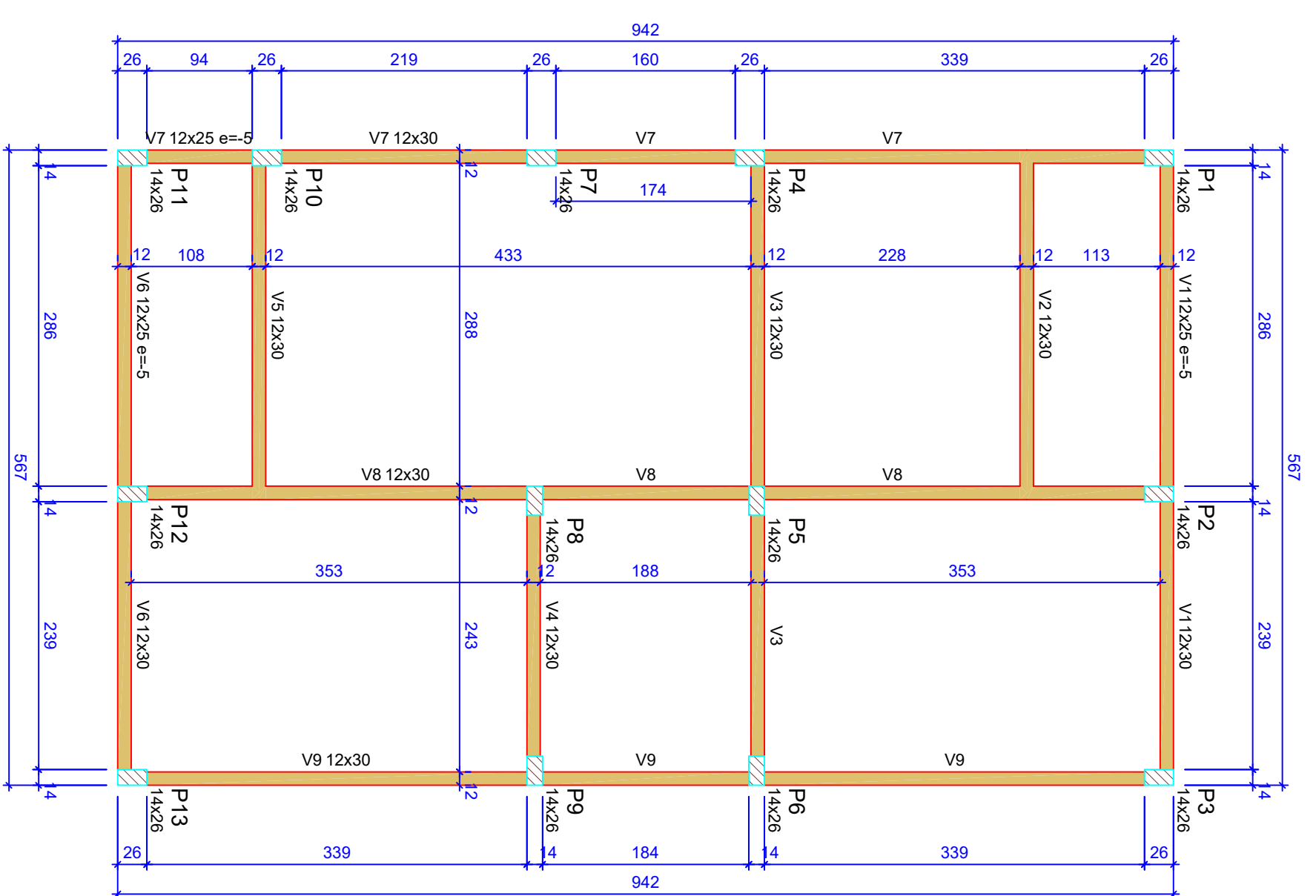
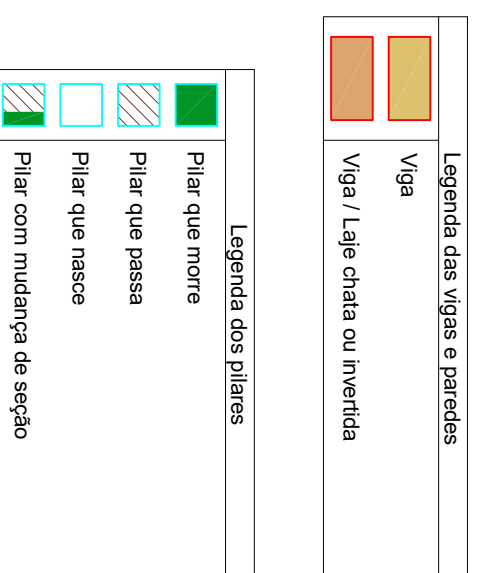

Forma do pavimento Nivel 0 Baldr (Nivel -5) escala 1:50

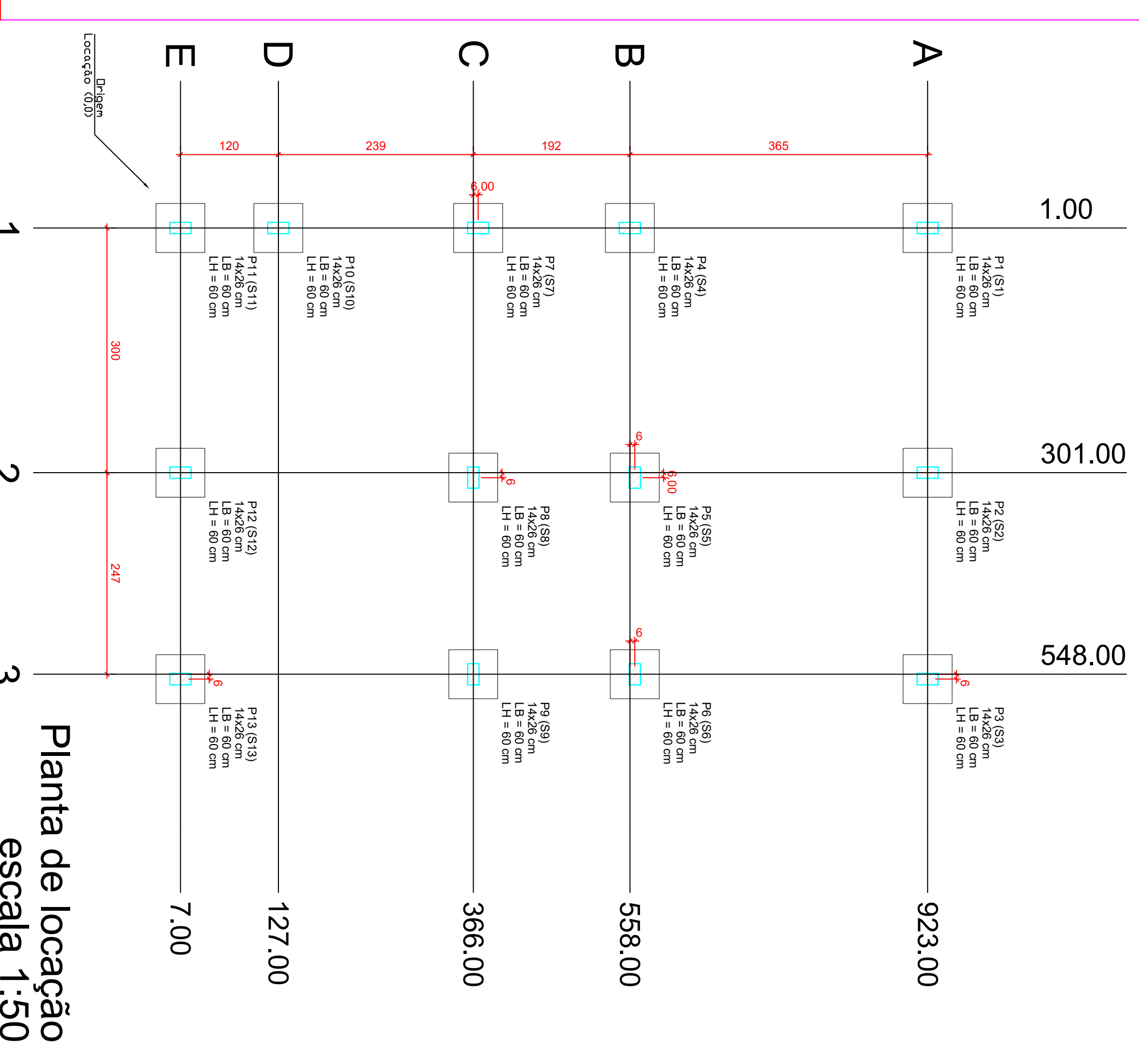

Planta de localização escala 1:50

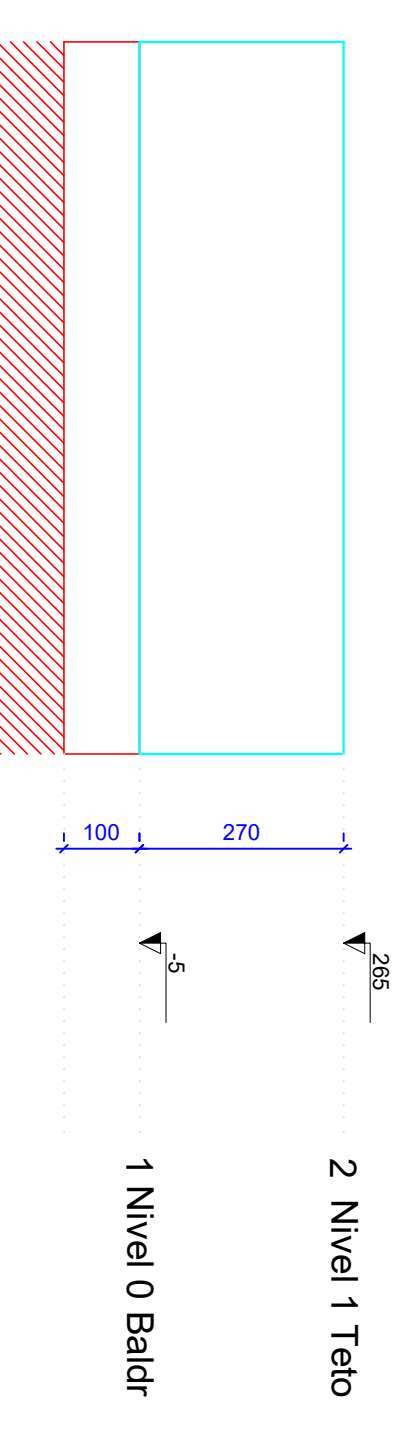

Corte Y-Y Esquemático escala 1:100

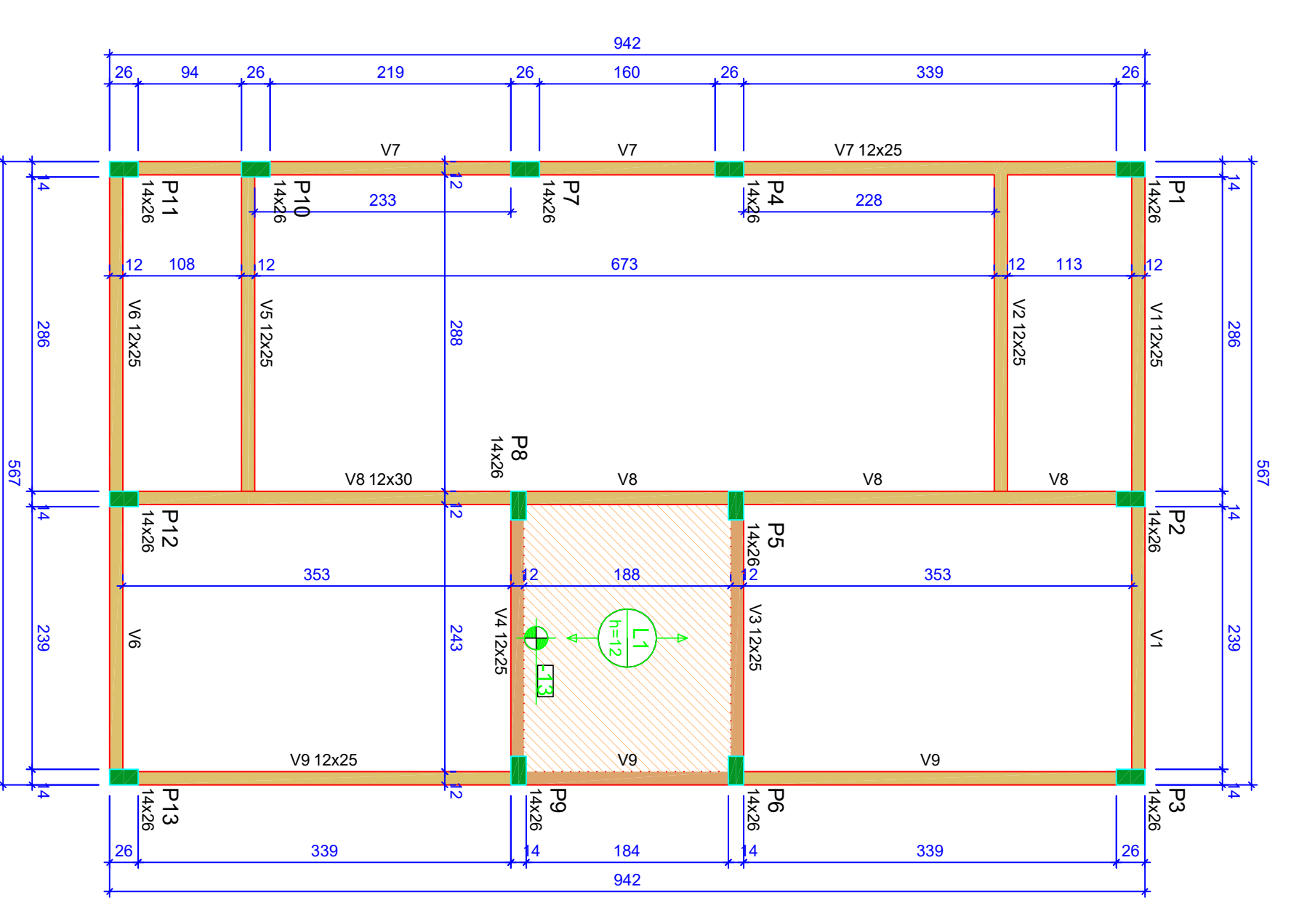

Forma do pavimento Nivel 1 Teto (Nivel 265) escala 1:50

ATENÇÃO:
Prever armaduras de esperas e espaçadores de armadura das paredes pilares e do telhado (oitão), conforme método construtivo empregado.
Prever eventuais estruturas adicionais de pilares, vigas e lajes para o construtivo empregado.

ATENÇÃO:
Exemplo de projeto estrutural para edificações do Novo PAC FHNIS Sub50 - Portaria 1416 / 2023.
FHNIS Sub50 - Portaria 1416 / 2023.
Uso facultado, desde que revisado por responsável técnico, com a devida emissão de ART/RT/RT/RT, e adequados às particularidades de cada obra.



NOVO PAC FHNIS Sub50

PROJETO ESTRUTURAL

PLANTA DE LOCAÇÃO FUNDAÇÃO

PLANTA DE FÔRMAS

Projeto estrutural exemplo, de uso facultado, conforme observações ao lado.

CAIXA

Desenho: xxx

Escala: Indicada

Data: 09/05/25

Revisão: 01

Unidade: cm

DESENHO

01

FOLHA

01/03

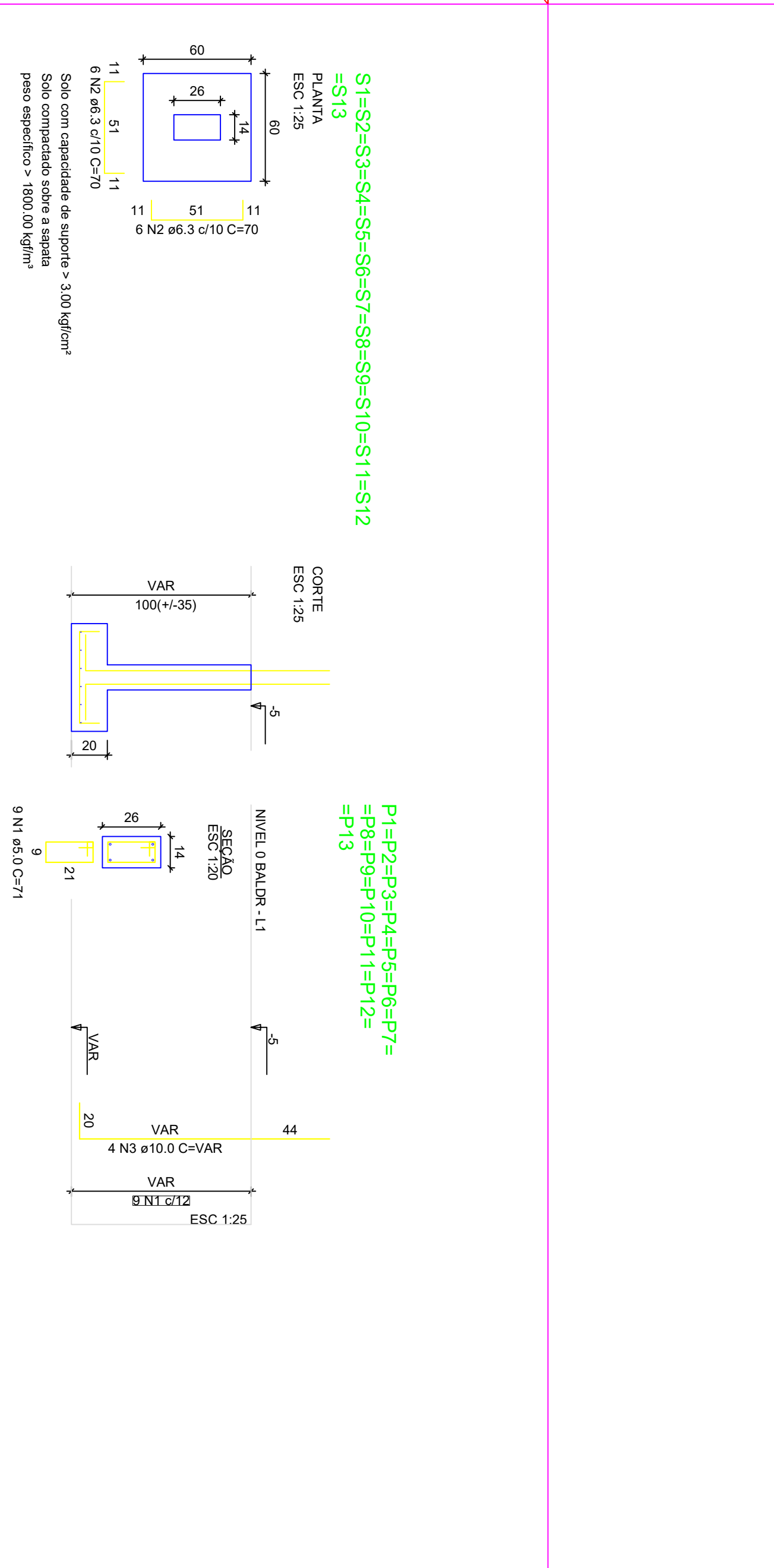
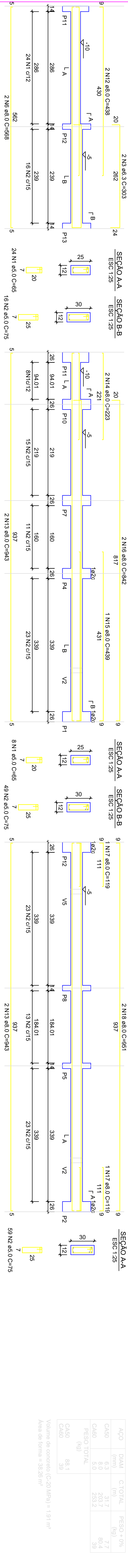
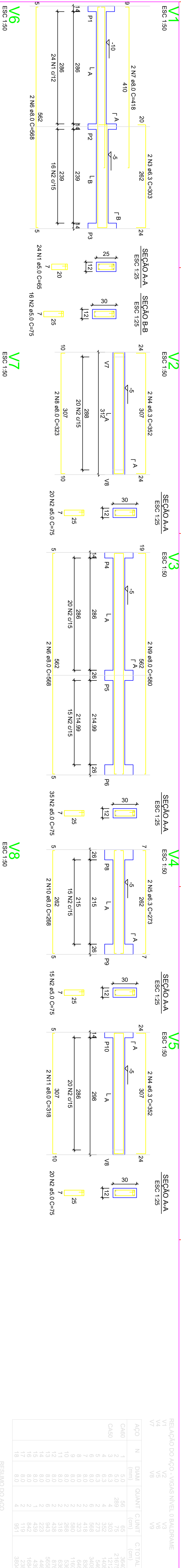

ATENÇÃO:
Adotado Classe de Agressividade Ambiental I, conforme NBR 6118/2024, item 7.4.7.6. O responsável técnico deve verificar necessidade de ajustes conforme características locais da obra.

ATENÇÃO:
Considerando que o segmento de arranque de pilar em contato com o solo é variável conforme cada local e características de obra, e de forma a atender a NBR 6118/2024, item 7.4.8.1.1b, 7.2.10.1.1. No elemento de fundação, a armadura deve ter cobertura nominal $\geq 45\text{mm}$, para aumento de durabilidade, recomenda-se executar a caixa de arranques na parte em contato com o solo com afastamento maior.

Exemplo: Se o pilar for 14x26, e adotado classe de agressividade ambiental I, cobrimento 2,5cm, é recomendável fazer o trecho de caixa em contato com o solo com 2,0cm a mais em cada face, ou seja, 18x30.

$$S1=S2=S3=S4=S5=S6=S7=S8=S9=S10=S11=S12=S13$$

$$P1=P2=P3=P4=P5=P6=P7=P8=P9=P10=P11=P12=P13$$

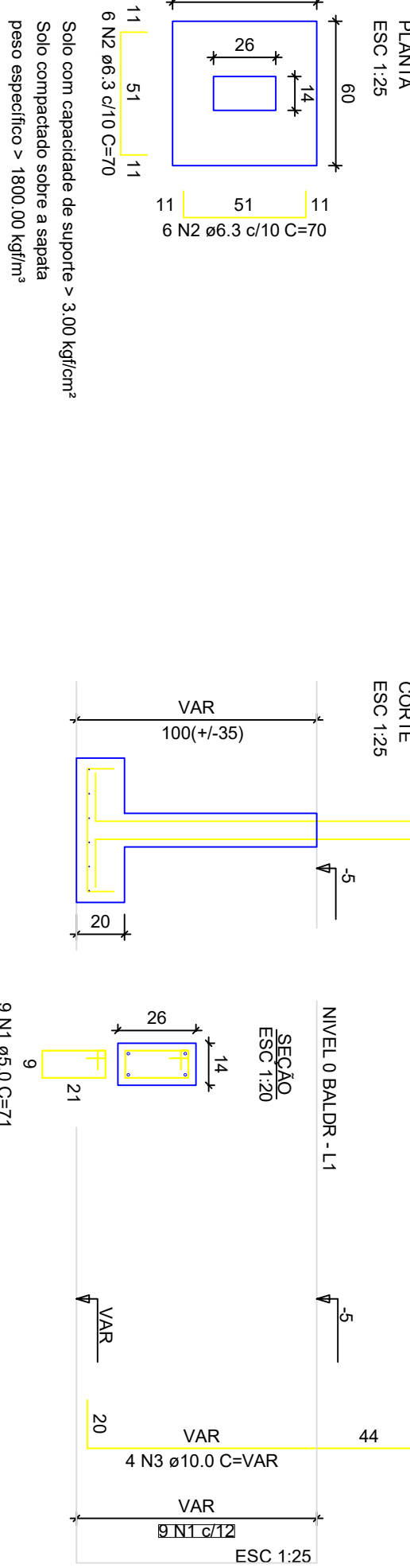

Solo com capacidade de suporte = 3,00 kgf/cm²
Solo compactado sobre a sapata
peso específico = 1800,00 kg/m³

RELATÓRIO DO AÇO - VARGAS NÍVEL 0 BALDRAME

ACAO	N	DIAM (mm)	QUANT	C/TOTAL (mm)	PESO + 0% (kg)	C/TOTAL (mm)
CA60	1	5,0	56	65	65	3640
CA60	2	5,0	289	75	75	21875
CA60	3	6,3	4	352	1408	1408
CA60	4	6,3	3	273	546	546
CA60	5	6,3	2	428	856	856
CA60	6	8,0	2	323	646	646
CA60	7	8,0	2	380	760	760
CA60	8	8,0	2	318	636	636
CA60	9	8,0	2	428	856	856
CA60	10	8,0	2	223	446	446
CA60	11	8,0	2	442	884	884
CA60	12	8,0	2	442	884	884
CA60	13	8,0	2	442	884	884
CA60	14	8,0	2	442	884	884
CA60	15	8,0	2	442	884	884
CA60	16	8,0	2	442	884	884
CA60	17	8,0	2	442	884	884
CA60	18	8,0	2	442	884	884

RESUMO DO AÇO

ACAO	DIAM (mm)	C/TOTAL (mm)	PESO + 0% (kg)
CA60	6,3	317	77
CA60	8,0	2337	80,4
CA60	8,0	2332	59,4
PESO TOTAL			131

Volume de concreto (C-20 MPa) = 1,81 m³
Área de forma = 38,28 m²

RELATÓRIO DO AÇO - SAPATAS E PILARES DE ARRANQUE - NÍVEL 0 BALDRAME

13xP1 10xS1

ACAO	N	DIAM (mm)	QUANT	C/TOTAL (mm)	PESO + 0% (kg)	C/TOTAL (mm)
CA60	1	8,0	117	71	567	567
CA60	2	8,3	196	79	1660	1660
CA60	3	10,0	52	VAR	VAR	VAR

RESUMO DO AÇO

ACAO	DIAM (mm)	C/TOTAL (mm)	PESO + 0% (kg)
CA60	8,3	1692	26,7
CA60	10,0	1831	12,8
PESO TOTAL			39,5

Volume de concreto (C-20 MPa) = 1,41 m³
Área de forma = 18,64 m²

CAIXA
Projeto estrutural exemplo, de uso facultado, conforme observações acima.

NOVO PAC FHNIS Sub50

PROJETO ESTRUTURAL

PLANTA DE ARMADURAS

NÍVEL 0 - BALDRAME

Desenho: xxx

Escala: Indicada

Revisão: 01

Data: 09/05/25

Unidade: cm

DESENHO

01

FOLHA

02/03

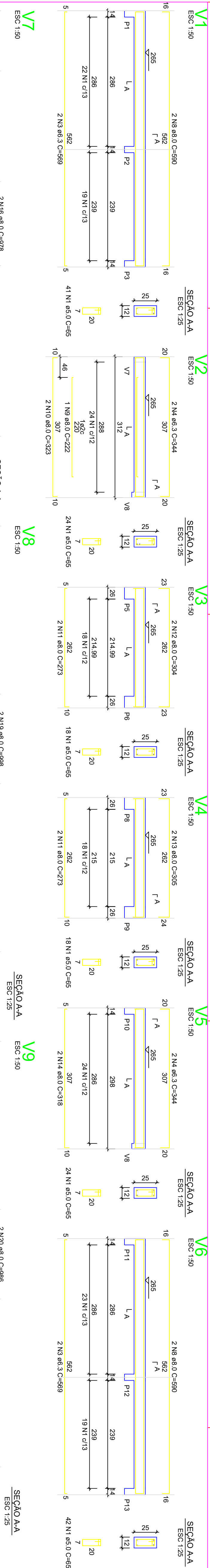

RELACÃO DO AÇO - PILARES NÍVEL 1 TETO

ACO	N	DIAM (mm)	QUANT	C/UNT	PESO +10% (kg)	C/TOTAL (kg)
CA60	1	5,0	308	65	20020	20020
CA60	2	5,0	59	75	4425	4425
CA60	3	5,0	10	15	750	750
CA60	4	6,3	4	344	1576	1576
CA60	5	6,3	3	198	1386	1386
CA60	6	6,3	2	544	3440	3440
CA60	7	6,3	2	544	3440	3440
CA60	8	6,3	4	590	3772	3772
CA60	9	6,3	2	222	1392	1392
CA60	10	6,3	2	222	1392	1392
CA60	11	8,0	4	272	1092	1092
CA60	12	8,0	2	504	4038	4038
CA60	13	8,0	2	312	2496	2496
CA60	14	8,0	2	312	2496	2496
CA60	15	8,0	1	489	3912	3912
CA60	16	8,0	1	978	7824	7824
CA60	17	8,0	1	489	3912	3912
CA60	18	8,0	1	489	3912	3912
CA60	19	8,0	1	489	3912	3912
CA60	20	8,0	2	978	7824	7824

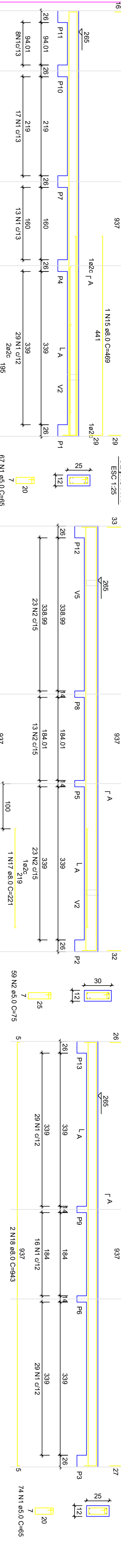

RESUMO DO AÇO

ACO	DIAM	C/TOTAL	PESO +10%
CA60	10,0	1612	65,3
CA60	8,0	165,6	65,3
CA60	5,0	244,5	37,7
PESO TOTAL			
CA60	80,3		
CA60	37,7		

Volume de concreto (C=20) = 1,78 m³
 Área de forma = 32,67 m²



RESUMO DO AÇO

ACO	DIAM	C/TOTAL	PESO +10%
CA60	10,0	1612	65,3
CA60	8,0	165,6	65,3
CA60	5,0	244,5	37,7
PESO TOTAL			
CA60	80,3		
CA60	37,7		

Volume de concreto (C=20) = 1,78 m³
 Área de forma = 32,67 m²

Armação positiva das lajes do pavimento Nivel 1 Teto
 escala 1:50

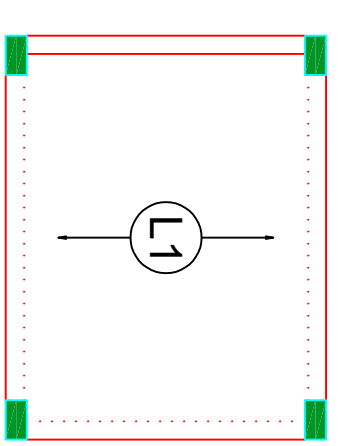

Planta de vigotas pré-moldadas
 escala 1:50

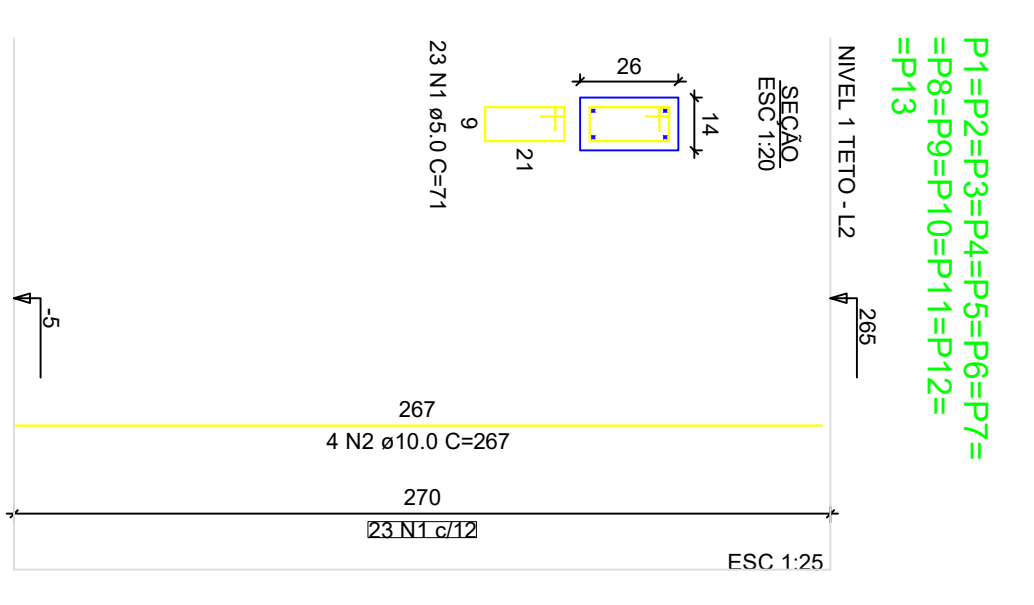
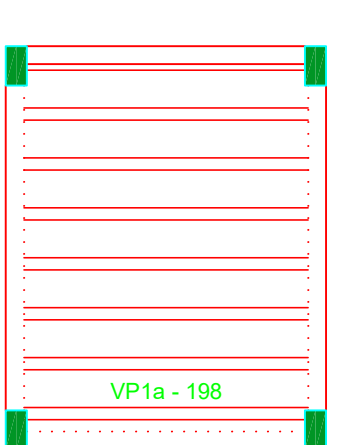

RELACÃO DO AÇO - PILARES NÍVEL 1 TETO

ACO	N	DIAM (mm)	QUANT	C/UNT	PESO +10% (kg)	C/TOTAL (kg)
CA60	1	5,0	289	71	21229	21229
CA60	2	10,0	32	281	13084	13084
RESUMO DO AÇO						
ACO	DIAM	C/TOTAL	PESO +10%			
CA60	10,0	1308,8	65,6			
CA60	5,0	212,3	32,7			
PESO TOTAL						
CA60	65,6					
CA60	32,7					

Volume de concreto (C=20) = 1,28 m³
 Área de forma = 28,05 m²

FORMATO A1: INTERNO: 801 X 574 mm.
 EXTERNO: 541 X 531 mm.

ATENÇÃO:
 Exemplo de projeto estrutural para edificações do Novo PAC FHNIS Sub50 - Portaria 1416 / 2023.
 Uso facultado, desde que revisado por responsável técnico, com a devida emissão de ART/RRT/RT, e adequado às particularidades de cada obra.

CAIXA
 Projeto estrutural exemplo, de uso facultado, conforme observações ao lado.

NOVO PAC FHNIS Sub50

PROJETO ESTRUTURAL

PLANTA DE ARMADURAS

NÍVEL 1 TETO

Desenho: xxx
 Escala: Indicada
 Data: 09/05/25

Revisão: 01
 FOLHA 03/03

GOVERNO FEDERAL
 MINISTÉRIO DA CASA
 MINHA VIDA
 PAC
 CAIXA
 GOVERNO FEDERAL



PO - PLANILHA ORÇAMENTÁRIA
Orçamento Base para Licitação - OGU

Grau de Sigilo
#PUBLICO

Nº OPERAÇÃO 0000	Nº TransfereGOV 039229/2025	PROPONENTE / TOMADOR MUNICIPIO DE SERRA ANGICAL	APELIDO DO EMPREENDIMENTO CASAS CAIXA ANGICAL			
LOCALIDADE SINAPI SALVADOR	DATA BASE 07-25 (N DES.)	DESCRIÇÃO DO LOTE Provisão habitacional no município de Angical -BA	MUNICÍPIO / UF ANGICAL-BA	BDI 1 21,44%	BDI 2 0,00%	BDI 3 0,00%

Item	Fonte	Código	Descrição	Unidade	Quantidade	Custo Unitário (sem BDI) (R\$)	BDI (%)	Preço Unitário (com BDI) (R\$)	Preço Total (R\$)	
Provisão habitacional no município de Angical -BA									2.799.856,70	
1.			CONSTRUÇÃO DE 20 CASAS					-	2.799.856,70	
1.1.			ADMINISTRAÇÃO LOCAL					-	72.243,80	
1.1.0.0.1.	SINAPI	93572	ENCARREGADO GERAL DE OBRAS COM ENCARGOS COMPLEMENTARES	MES	7,00	7.155,34	BDI 1	8.689,44	60.826,00	RA
1.1.0.0.2.	SINAPI	90777	ENGENHEIRO CIVIL DE OBRA JUNIOR COM ENCARGOS COMPLEMENTARES	H	72,00	130,58	BDI 1	158,58	11.417,80	RA
1.2.			SERVIÇOS PRELIMINARES					-	46.901,50	
1.2.1.			LOCAÇÃO					-	46.901,50	
1.2.1.0.1.	SINAPI	99059	LOCAÇÃO CONVENCIONAL DE OBRA, UTILIZANDO GABARITO DE TÁBUAS CORRIDAS PONTALETADAS A CADA 2,00M - 2 UTILIZAÇÕES. AF_03/2024	M	511,40	70,28	BDI 1	85,35	43.648,00	RA
1.2.1.0.2.	SINAPI	103689	FORNECIMENTO E INSTALAÇÃO DE PLACA DE OBRA COM CHAPA GALVANIZADA E ESTRUTURA DE MADEIRA. AF_03/2022_PS	M2	6,00	446,52	BDI 1	542,25	3.253,50	RA
1.3.			FUNDAÇÕES					-	387.298,60	
1.3.1.			FUNDAÇÕES - SAPATAS					-	132.337,60	
1.3.1.0.1.	SINAPI	96521	ESCAVAÇÃO MECANIZADA PARA BLOCO DE COROAMENTO OU SAPATA COM RETROESCAVADEIRA (INCLUINDO ESCAVAÇÃO PARA COLOCAÇÃO DE FÔRMAS). AF_01/2024	M3	174,80	46,69	BDI 1	56,70	9.911,20	RA
1.3.1.0.2.	SINAPI	101616	PREPARO DE FUNDO DE VALA COM LARGURA MENOR QUE 1,5 M (ACERTO DO SOLO NATURAL). AF_08/2020	M2	93,60	7,45	BDI 1	9,05	847,00	RA
1.3.1.0.3.	SINAPI	96619	LASTRO DE CONCRETO MAGRO, APLICADO EM BLOCOS DE COROAMENTO OU SAPATAS, ESPESSURA DE 5 CM. AF_01/2024	M2	93,60	46,46	BDI 1	56,42	5.281,00	RA
1.3.1.0.4.	SINAPI	96541	FABRICAÇÃO, MONTAGEM E DESMONTAGEM DE FÔRMA PARA SAPATA, EM CHAPA DE MADEIRA COMPENSADA RESINADA, E=17 MM, 4 UTILIZAÇÕES. AF_01/2024	M2	291,20	139,47	BDI 1	169,37	49.320,60	RA
1.3.1.0.5.	SINAPI	104919	ARMAÇÃO DE SAPATA ISOLADA, VIGA BALDRAME E SAPATA CORRIDA UTILIZANDO AÇO CA-50 DE 10 MM - MONTAGEM. AF_01/2024	KG	1.014,00	12,07	BDI 1	14,66	14.865,20	RA
1.3.1.0.6.	SINAPI	104917	ARMAÇÃO DE SAPATA ISOLADA, VIGA BALDRAME E SAPATA CORRIDA UTILIZANDO AÇO CA-50 DE 6,3 MM - MONTAGEM. AF_01/2024	KG	534,00	15,22	BDI 1	18,48	9.868,40	RA
1.3.1.0.7.	SINAPI	104916	ARMAÇÃO DE SAPATA ISOLADA, VIGA BALDRAME E SAPATA CORRIDA UTILIZANDO AÇO CA-60 DE 5 MM - MONTAGEM. AF_01/2024	KG	256,00	16,99	BDI 1	20,63	5.281,20	RA
1.3.1.0.8.	Composição	96556_ADP-01	CONCRETAGEM DE SAPATA, FCK 20 MPA, COM USO DE JERICA - LANÇAMENTO, ADENSAMENTO E ACABAMENTO.	M3	28,20	957,64	BDI 1	1.162,96	32.795,40	RA
1.3.1.0.9.	SINAPI	104737	REATERRO MANUAL DE VALAS, COM PLACA VIBRATÓRIA. AF_08/2023	M3	141,80	24,20	BDI 1	29,39	4.167,60	RA
1.3.2.			FUNDAÇÃO-BALDRAMES					-	161.442,40	
1.3.2.0.1.	SINAPI	96527	ESCAVAÇÃO MANUAL PARA VIGA BALDRAME OU SAPATA CORRIDA (INCLUINDO ESCAVAÇÃO PARA COLOCAÇÃO DE FÔRMAS). AF_01/2024	M3	109,20	119,31	BDI 1	144,89	15.822,00	RA

RECURSO



PO - PLANILHA ORÇAMENTÁRIA
Orçamento Base para Licitação - OGU

Grau de Sigilo
#PUBLICO

Nº OPERAÇÃO 0000	Nº TransfereGOV 039229/2025	PROPONENTE / TOMADOR MUNICIPIO DE SERRA ANGICAL	APELIDO DO EMPREENDIMENTO CASAS CAIXA ANGICAL			
LOCALIDADE SINAPI SALVADOR	DATA BASE 07-25 (N DES.)	DESCRIÇÃO DO LOTE Provisão habitacional no município de Angical -BA	MUNICÍPIO / UF ANGICAL-BA	BDI 1 21,44%	BDI 2 0,00%	BDI 3 0,00%

Item	Fonte	Código	Descrição	Unidade	Quantidade	Custo Unitário (sem BDI) (R\$)	BDI (%)	Preço Unitário (com BDI) (R\$)	Preço Total (R\$)	RECURSO
Provisão habitacional no município de Angical -BA									2.799.856,70	
1.3.2.0.2.	SINAPI	96619	LÁSTRO DE CONCRETO MAGRO, APLICADO EM BLOCOS DE COROAMENTO OU SAPATAS, ESPESSURA DE 5 CM. AF_01/2024	M2	136,60	46,46	BDI 1	56,42	7.707,00	RA
1.3.2.0.3.	SINAPI	96536	FABRICAÇÃO, MONTAGEM E DESMONTAGEM DE FÔRMA PARA VIGA BALDRAME, EM MADEIRA SERRADA, E=25 MM, 4 UTILIZAÇÕES. AF_01/2024	M2	571,60	77,92	BDI 1	94,63	54.090,60	RA
1.3.2.0.4.	SINAPI	104918	ARMAÇÃO DE SAPATA ISOLADA, VIGA BALDRAME E SAPATA CORRIDA UTILIZANDO AÇO CA-50 DE 8 MM - MONTAGEM. AF_01/2024	KG	1.608,00	13,71	BDI 1	16,65	26.773,20	RA
1.3.2.0.5.	SINAPI	104917	ARMAÇÃO DE SAPATA ISOLADA, VIGA BALDRAME E SAPATA CORRIDA UTILIZANDO AÇO CA-50 DE 6,3 MM - MONTAGEM. AF_01/2024	KG	154,00	15,22	BDI 1	18,48	2.846,00	RA
1.3.2.0.6.	SINAPI	104916	ARMAÇÃO DE SAPATA ISOLADA, VIGA BALDRAME E SAPATA CORRIDA UTILIZANDO AÇO CA-60 DE 5 MM - MONTAGEM. AF_01/2024	KG	780,00	16,99	BDI 1	20,63	16.091,40	RA
1.3.2.0.7.	Composição	96555_ADP-01	CONCRETAGEM DE BLOCO DE COROAMENTO OU VIGA BALDRAME, FCK 20 MPA, COM USO DE JERICA - LANÇAMENTO, ADENSAMENTO E ACABAMENTO. AF_01/2024	M3	38,20	780,89	BDI 1	948,31	36.225,40	RA
1.3.2.0.8.	SINAPI	104737	REATERRO MANUAL DE VALAS, COM PLACA VIBRATÓRIA. AF_08/2023	M3	64,20	24,20	BDI 1	29,39	1.886,80	RA
1.3.3.			FUNDAÇÕES-IMPERMEABILIZAÇÃO					-	93.518,60	
1.3.3.0.1.	SINAPI	87878	CHAPISCO APLICADO EM ALVENARIAS E ESTRUTURAS DE CONCRETO INTERNAS, COM COLHER DE PEDREIRO. ARGAMASSA TRAÇO 1:3 COM PREPARO MANUAL. AF_10/2022	M2	679,00	5,63	BDI 1	6,84	4.644,40	RA
1.3.3.0.2.	SINAPI	98562	IMPERMEABILIZAÇÃO DE SUPERFÍCIE COM ARGAMASSA DE CIMENTO E AREIA, COM ADITIVO IMPERMEABILIZANTE, E = 1,5CM. AF_09/2023	M2	679,00	58,07	BDI 1	70,52	47.883,00	RA
1.3.3.0.3.	SINAPI	98557	IMPERMEABILIZAÇÃO DE SUPERFÍCIE COM EMULSÃO ASFÁLTICA, 2 DEMÃOS. AF_09/2023	M2	679,00	49,71	BDI 1	60,37	40.991,20	RA
1.4.			SUPERESTRUTURA					-	246.214,60	
1.4.1.			PILARES, VIGAS E LAJES					-	246.214,60	
1.4.1.0.1.	SINAPI	92427	MONTAGEM E DESMONTAGEM DE FÔRMA DE PILARES RETANGULARES E ESTRUTURAS SIMILARES, PÉ-DIREITO SIMPLES, EM CHAPA DE MADEIRA COMPENSADA RESINADA, 8 UTILIZAÇÕES. AF_09/2020	M2	287,80	67,83	BDI 1	82,37	23.706,00	RA
1.4.1.0.2.	Composição	92463_ADP-01	MONTAGEM E DESMONTAGEM DE FÔRMA DE VIGA, SEM ESCORAMENTO, PÉ-DIREITO SIMPLES, EM CHAPA DE MADEIRA RESINADA, 8 UTILIZAÇÕES.	M2	410,80	70,23	BDI 1	85,29	35.037,20	RA
1.4.1.0.3.	SINAPI	92463	MONTAGEM E DESMONTAGEM DE FÔRMA DE VIGA, ESCORAMENTO COM GARFO DE MADEIRA, PÉ-DIREITO SIMPLES, EM CHAPA DE MADEIRA RESINADA, 8 UTILIZAÇÕES. AF_09/2020	M2	82,60	130,97	BDI 1	159,05	13.137,60	RA



PO - PLANILHA ORÇAMENTÁRIA
Orçamento Base para Licitação - OGU

Grau de Sigilo
#PUBLICO

Nº OPERAÇÃO 0000	Nº TransfereGOV 039229/2025	PROPONENTE / TOMADOR MUNICIPIO DE SERRA ANGICAL	APELIDO DO EMPREENDIMENTO CASAS CAIXA ANGICAL			
LOCALIDADE SINAPI SALVADOR	DATA BASE 07-25 (N DES.)	DESCRIÇÃO DO LOTE Provisão habitacional no município de Angical -BA	MUNICÍPIO / UF ANGICAL-BA	BDI 1 21,44%	BDI 2 0,00%	BDI 3 0,00%

Item	Fonte	Código	Descrição	Unidade	Quantidade	Custo Unitário (sem BDI) (R\$)	BDI (%)	Preço Unitário (com BDI) (R\$)	Preço Total (R\$)	
Provisão habitacional no município de Angical -BA									2.799.856,70	
1.4.1.0.4.	SINAPI	92759	ARMAÇÃO DE PILAR OU VIGA DE ESTRUTURA CONVENCIONAL DE CONCRETO ARMADO UTILIZANDO AÇO CA-60 DE 5,0 MM - MONTAGEM. AF_06/2022	KG	1.408,00	13,92	BDI 1	16,90	23.795,20	RA
1.4.1.0.5.	SINAPI	92760	ARMAÇÃO DE PILAR OU VIGA DE ESTRUTURA CONVENCIONAL DE CONCRETO ARMADO UTILIZANDO AÇO CA-50 DE 6,3 MM - MONTAGEM. AF_06/2022	KG	300,00	12,62	BDI 1	15,33	4.599,00	RA
1.4.1.0.6.	SINAPI	92761	ARMAÇÃO DE PILAR OU VIGA DE ESTRUTURA CONVENCIONAL DE CONCRETO ARMADO UTILIZANDO AÇO CA-50 DE 8,0 MM - MONTAGEM. AF_06/2022	KG	1.306,00	11,49	BDI 1	13,95	18.218,80	RA
1.4.1.0.7.	SINAPI	92762	ARMAÇÃO DE PILAR OU VIGA DE ESTRUTURA CONVENCIONAL DE CONCRETO ARMADO UTILIZANDO AÇO CA-50 DE 10,0 MM - MONTAGEM. AF_06/2022	KG	1.712,00	10,10	BDI 1	12,27	21.006,20	RA
1.4.1.0.8.	SINAPI	101963	LAJE PRÉ-MOLDADA UNIDIRECIONAL, BIPOIADA, PARA PISO, ENCHIMENTO EM CERÂMICA, VIGOTA CONVENCIONAL, ALTURA TOTAL DA LAJE (ENCHIMENTO+CAPA) = (8+4). AF_11/2020	M2	115,40	181,46	BDI 1	220,37	25.430,60	RA
1.4.1.0.9.	SINAPI	103669	CONCRETAGEM DE PILARES, FCK = 25 MPA, COM USO DE BALDES - LANÇAMENTO, ADENSAMENTO E ACABAMENTO. AF_02/2022	M3	25,60	1.082,25	BDI 1	1.314,28	33.645,60	RA
1.4.1.0.10.	SINAPI	103682	CONCRETAGEM DE VIGAS E LAJES, FCK=25 MPA, PARA QUALQUER TIPO DE LAJE COM BALDES EM EDIFICAÇÃO TÉRREA - LANÇAMENTO, ADENSAMENTO E ACABAMENTO. AF_02/2022	M3	35,60	1.101,91	BDI 1	1.338,16	47.638,40	RA
1.5.			PAREDES E PAINÉIS					-	409.442,00	
1.5.1.			ALVENARIA/FECHAMENTOS					-	238.501,00	
1.5.1.0.1.	SINAPI	103328	ALVENARIA DE VEDAÇÃO DE BLOCOS CERÂMICOS FURADOS NA HORIZONTAL DE 9X19X19 CM (ESPESSURA 9 CM) E ARGAMASSA DE ASSENTAMENTO COM PREPARO EM BETONEIRA. AF_12/2021	M2	1.730,00	106,93	BDI 1	129,86	224.657,80	RA
1.5.1.0.2.	SINAPI	105022	VERGA PRÉ-MOLDADA COM ATÉ 1,5 M DE VÃO, ESPESSURA DE *10* CM. AF_03/2024	M	324,00	22,57	BDI 1	27,41	8.880,80	RA
1.5.1.0.3.	SINAPI	105028	CONTRAVERGA PRÉ-MOLDADA, ESPESSURA DE *10* CM. AF_03/2024	M	184,00	22,21	BDI 1	26,97	4.962,40	RA
1.5.2.			ESQUADRIAS METÁLICAS					-	39.041,60	
1.5.2.0.1.	SINAPI	94570	JANELA DE ALUMÍNIO DE CORRER COM 2 FOLHAS PARA VIDROS (VIDROS INCLUSOS), BATENTE/ REQUADRO 6 A 14 CM, ACABAMENTO COM ACETATO OU BRILHANTE, FIXAÇÃO COM PARAFUSO, SEM GUARNIÇÃO/ ALIZAR, DIMENSÕES 100X120 CM, VEDAÇÃO COM SILICONE, EXCLUSIVE CONTRAMARCO - FORNECIMENTO E INSTALAÇÃO. AF_11/2024	M2	52,00	214,32	BDI 1	260,27	13.534,00	RA

RECURSO ↓



PO - PLANILHA ORÇAMENTÁRIA
Orçamento Base para Licitação - OGU

Grau de Sigilo
#PUBLICO

Nº OPERAÇÃO 0000	Nº TransfereGOV 039229/2025	PROPONENTE / TOMADOR MUNICIPIO DE SERRA ANGICAL	APELIDO DO EMPREENDIMENTO CASAS CAIXA ANGICAL			
LOCALIDADE SINAPI SALVADOR	DATA BASE 07-25 (N DES.)	DESCRIÇÃO DO LOTE Provisão habitacional no município de Angical -BA	MUNICÍPIO / UF ANGICAL-BA	BDI 1 21,44%	BDI 2 0,00%	BDI 3 0,00%

Item	Fonte	Código	Descrição	Unidade	Quantidade	Custo Unitário (sem BDI) (R\$)	BDI (%)	Preço Unitário (com BDI) (R\$)	Preço Total (R\$)	RECURSO
Provisão habitacional no município de Angical -BA									2.799.856,70	
1.5.2.0.2.	SINAPI	94572	JANELA DE ALUMÍNIO DE CORRER COM 3 FOLHAS (2 VENEZIANAS E 1 FOLHA PARA VIDRO,VIDRO INCLUSO), BATENTE/ REQUADRO 6 A 14 CM, SEM ACABAMENTO, FIXAÇÃO COM PARAFUSO, SEM GUARNIÇÃO/ ALIZAR, DIMENSÕES 100X120 CM, VEDAÇÃO COM SILICONE, EXCLUSIVE CONTRAMARCO - FORNECIMENTO E INSTALAÇÃO. AF_11/2024	M2	56,00	303,99	BDI 1	369,17	20.673,60	RA
1.5.2.0.3.	SINAPI	94569	JANELA DE ALUMÍNIO TIPO MAXIM-AR, BATENTE/ REQUADRO 3 A 14 CM, VIDRO INCLUSO, FIXAÇÃO COM PARAFUSO, SEM GUARNIÇÃO/ ALIZAR, DIMENSÕES 60X80 (A X L) CM, SEM ACABAMENTO, VEDAÇÃO COM SILICONE, EXCLUSIVE CONTRAMARCO - FORNECIMENTO E INSTALAÇÃO. AF_11/2024	M2	9,60	414,65	BDI 1	503,55	4.834,00	RA
1.5.3.			ESQUADRIAS DE MADEIRAS					-	131.899,40	
1.5.3.0.1.	SINAPI	91316	KIT DE PORTA DE MADEIRA PARA PINTURA, SEMI-OCA (PESADA OU SUPERPESADA), PADRÃO POPULAR, 80X210CM, ESPESSURA DE 3,5CM, ITENS INCLUSOS: DOBRADIÇAS, MONTAGEM E INSTALAÇÃO DO BATENTE, FECHADURA COM EXECUÇÃO DO FURO - FORNECIMENTO E INSTALAÇÃO. AF_12/2019	UN	40,00	1.248,81	BDI 1	1.516,55	60.662,00	RA
1.5.3.0.2.	SINAPI	91314	KIT DE PORTA DE MADEIRA PARA PINTURA, SEMI-OCA (LEVE OU MÉDIA), PADRÃO POPULAR, 80X210CM, ESPESSURA DE 3,5CM, ITENS INCLUSOS: DOBRADIÇAS, MONTAGEM E INSTALAÇÃO DO BATENTE, FECHADURA COM EXECUÇÃO DO FURO - FORNECIMENTO E INSTALAÇÃO. AF_12/2019	UN	60,00	977,68	BDI 1	1.187,29	71.237,40	RA
1.6.			COBERTURA E PROTEÇÕES					-	483.710,00	
1.6.1.			TELHADOS					-	483.710,00	
1.6.1.0.1.	SINAPI	92541	TRAMA DE MADEIRA COMPOSTA POR RIPAS, CAIBROS E TERÇAS PARA TELHADOS DE ATÉ 2 ÁGUAS PARA TELHA CERÂMICA CAPA-CANAL, INCLUSO TRANSPORTE VERTICAL. AF_07/2019	M2	1.469,80	87,98	BDI 1	106,84	157.033,40	RA
1.6.1.0.2.	SINAPI	94447	TELHAMENTO COM TELHA CERÂMICA CAPA-CANAL, TIPO PAULISTA, COM ATÉ 2 ÁGUAS, INCLUSO TRANSPORTE VERTICAL. AF_07/2019	M2	1.469,80	48,25	BDI 1	58,59	86.115,60	RA
1.6.1.0.3.	SINAPI	102233	PINTURA IMUNIZANTE PARA MADEIRA, 1 DEMÃO. AF_01/2021	M2	2.076,00	13,23	BDI 1	16,07	33.361,40	RA
1.6.1.0.4.	SINAPI	94232	AMARRAÇÃO DE TELHAS CERÂMICAS OU DE CONCRETO. AF_07/2019	UN	10.520,00	3,50	BDI 1	4,25	44.710,00	RA
1.6.1.0.5.	SINAPI	94221	CUMEEIRA PARA TELHA CERÂMICA EMBOÇADA COM ARGAMASSA TRAÇO 1:2:9 (CIMENTO, CAL E AREIA) PARA TELHADOS COM ATÉ 2 ÁGUAS, INCLUSO TRANSPORTE VERTICAL. AF_07/2019	M	213,00	28,45	BDI 1	34,55	7.359,20	RA
1.6.1.0.6.	SINAPI	92548	FABRICAÇÃO E INSTALAÇÃO DE TESOURA INTEIRA EM MADEIRA NÃO APARELHADA, VÃO DE 6 M, PARA TELHA CERÂMICA OU DE CONCRETO, INCLUSO IÇAMENTO. AF_07/2019	UN	80,00	1.596,78	BDI 1	1.939,13	155.130,40	RA
1.7.			REVESTIMENTOS					-	417.168,00	
1.7.1.			REVESTIMENTOS INTERNOS					-	128.449,40	



PO - PLANILHA ORÇAMENTÁRIA
Orçamento Base para Licitação - OGU

Grau de Sigilo
#PUBLICO

Nº OPERAÇÃO 0000	Nº TransfereGOV 039229/2025	PROPONENTE / TOMADOR MUNICIPIO DE SERRA ANGICAL	APELIDO DO EMPREENDIMENTO CASAS CAIXA ANGICAL			
LOCALIDADE SINAPI SALVADOR	DATA BASE 07-25 (N DES.)	DESCRIÇÃO DO LOTE Provisão habitacional no município de Angical -BA	MUNICÍPIO / UF ANGICAL-BA	BDI 1 21,44%	BDI 2 0,00%	BDI 3 0,00%

Item	Fonte	Código	Descrição	Unidade	Quantidade	Custo Unitário (sem BDI) (R\$)	BDI (%)	Preço Unitário (com BDI) (R\$)	Preço Total (R\$)	RECURSO
Provisão habitacional no município de Angical -BA									2.799.856,70	
1.7.1.0.1.	SINAPI	87879	CHAPISCO APLICADO EM ALVENARIAS E ESTRUTURAS DE CONCRETO INTERNAS, COM COLHER DE PEDREIRO. ARGAMASSA TRAÇO 1:3 COM PREPARO EM BETONEIRA 400L. AF_10/2022	M2	2.722,00	5,32	BDI 1	6,46	17.584,20	RA
1.7.1.0.2.	SINAPI	87882	CHAPISCO APLICADO NO TETO OU EM ALVENARIA E ESTRUTURA, COM ROLO PARA TEXTURA ACRÍLICA. ARGAMASSA TRAÇO 1:4 E EMULSÃO POLIMÉRICA (ADESIVO) COM PREPARO EM BETONEIRA 400L. AF_10/2022	M2	88,80	7,35	BDI 1	8,93	793,00	RA
1.7.1.0.3.	SINAPI	87545	EMBOÇO, EM ARGAMASSA TRAÇO 1:2:8, PREPARO MECÂNICO, APLICADO MANUALMENTE EM PAREDES INTERNAS, PARA AMBIENTES COM ÁREA MENOR QUE 5M², E = 10MM, COM TALISCAS. AF_03/2024	M2	469,80	35,91	BDI 1	43,61	20.488,00	RA
1.7.1.0.4.	SINAPI	87547	MASSA ÚNICA, EM ARGAMASSA TRAÇO 1:2:8, PREPARO MECÂNICO, APLICADA MANUALMENTE EM PAREDES INTERNAS DE AMBIENTES COM ÁREA ENTRE 5M² E 10M², E = 10MM, COM TALISCAS. AF_03/2024	M2	1.601,00	32,29	BDI 1	39,21	62.775,20	RA
1.7.1.0.5.	SINAPI	104958	MASSA ÚNICA, EM ARGAMASSA TRAÇO 1:2:8 PREPARO MECÂNICO, APLICADA MANUALMENTE EM PAREDES INTERNAS DE AMBIENTES COM ÁREA MAIOR QUE 10M², E = 10MM, COM TALISCAS. AF_03/2024	M2	651,20	28,54	BDI 1	34,66	22.570,60	RA
1.7.1.0.6.	SINAPI	90408	MASSA ÚNICA, EM ARGAMASSA TRAÇO 1:2:8, PREPARO MECÂNICO, APLICADA MANUALMENTE EM TETO, E = 10MM, COM TALISCAS. AF_03/2024	M2	88,80	39,30	BDI 1	47,73	4.238,40	RA
1.7.2.			REVESTIMENTOS CERÂMICOS					-	34.193,60	
1.7.2.0.1.	SINAPI	87267	REVESTIMENTO CERÂMICO PARA PAREDES INTERNAS COM PLACAS TIPO ESMALTADA DE DIMENSÕES 20X20 CM APLICADAS A MEIA ALTURA DAS PAREDES. AF_02/2023_PE	M2	393,00	60,91	BDI 1	73,97	29.070,20	RA
1.7.2.0.2.	SINAPI	87265	REVESTIMENTO CERÂMICO PARA PAREDES INTERNAS COM PLACAS TIPO ESMALTADA DE DIMENSÕES 20X20 CM APLICADAS NA ALTURA INTEIRA DAS PAREDES. AF_02/2023_PE	M2	76,80	54,93	BDI 1	66,71	5.123,40	RA
1.7.3.			REVESTIMENTOS EXTERNOS					-	97.446,20	
1.7.3.0.1.	SINAPI	87905	CHAPISCO APLICADO EM ALVENARIA (COM PRESENÇA DE VÃOS) E ESTRUTURAS DE CONCRETO DE FACHADA, COM COLHER DE PEDREIRO. ARGAMASSA TRAÇO 1:3 COM PREPARO EM BETONEIRA 400L. AF_10/2022	M2	607,00	9,59	BDI 1	11,65	7.071,60	RA
1.7.3.0.2.	SINAPI	87894	CHAPISCO APLICADO EM ALVENARIA (SEM PRESENÇA DE VÃOS) E ESTRUTURAS DE CONCRETO DE FACHADA, COM COLHER DE PEDREIRO. ARGAMASSA TRAÇO 1:3 COM PREPARO EM BETONEIRA 400L. AF_10/2022	M2	609,00	8,22	BDI 1	9,98	6.077,80	RA



PO - PLANILHA ORÇAMENTÁRIA
Orçamento Base para Licitação - OGU

Grau de Sigilo
#PUBLICO

Nº OPERAÇÃO 0000	Nº TransfereGOV 039229/2025	PROPONENTE / TOMADOR MUNICIPIO DE SERRA ANGICAL	APELIDO DO EMPREENDIMENTO CASAS CAIXA ANGICAL			
LOCALIDADE SINAPI SALVADOR	DATA BASE 07-25 (N DES.)	DESCRIÇÃO DO LOTE Provisão habitacional no município de Angical -BA	MUNICÍPIO / UF ANGICAL-BA	BDI 1 21,44%	BDI 2 0,00%	BDI 3 0,00%

Item	Fonte	Código	Descrição	Unidade	Quantidade	Custo Unitário (sem BDI) (R\$)	BDI (%)	Preço Unitário (com BDI) (R\$)	Preço Total (R\$)	RECURSO
Provisão habitacional no município de Angical -BA									2.799.856,70	
1.7.3.0.3.	SINAPI	87792	EMBOÇO OU MASSA ÚNICA EM ARGAMASSA TRAÇO 1:2:8, PREPARO MECÂNICO COM BETONEIRA 400 L, APLICADA MANUALMENTE EM PANOS CEGOS DE FACHADA (SEM PRESENÇA DE VÃOS), ESPESSURA DE 25 MM. AF_08/2022	M2	609,00	48,61	BDI 1	59,03	35.949,20	RA
1.7.3.0.4.	SINAPI	87775	EMBOÇO OU MASSA ÚNICA EM ARGAMASSA TRAÇO 1:2:8, PREPARO MECÂNICO COM BETONEIRA 400 L, APLICADA MANUALMENTE EM PANOS DE FACHADA COM PRESENÇA DE VÃOS, ESPESSURA DE 25 MM. AF_08/2022	M2	607,00	65,59	BDI 1	79,65	48.347,60	RA
1.7.4.			FORROS					-	63.026,00	
1.7.4.0.1.	SINAPI	96111	FORRO EM RÉGUAS DE PVC, FRISADO, PARA AMBIENTES RESIDENCIAIS, INCLUSIVE ESTRUTURA UNIDIRECIONAL DE FIXAÇÃO. AF_08/2023_PS	M2	718,00	72,28	BDI 1	87,78	63.026,00	RA
1.7.5.			PINTURAS INTERNAS					-	46.702,60	
1.7.5.0.1.	SINAPI	88485	FUNDO SELADOR ACRÍLICO, APLICAÇÃO MANUAL EM PAREDE, UMA DEMÃO. AF_04/2023	M2	2.252,20	4,60	BDI 1	5,59	12.589,80	RA
1.7.5.0.2.	SINAPI	88484	FUNDO SELADOR ACRÍLICO, APLICAÇÃO MANUAL EM TETO, UMA DEMÃO. AF_04/2023	M2	88,80	5,73	BDI 1	6,96	618,00	RA
1.7.5.0.3.	SINAPI	104639	PINTURA LÁTEX ACRÍLICA ECONÔMICA, APLICAÇÃO MANUAL EM TETO, DUAS DEMÃOS. AF_04/2023	M2	88,80	13,20	BDI 1	16,03	1.423,40	RA
1.7.5.0.4.	SINAPI	104642	PINTURA LÁTEX ACRÍLICA STANDARD, APLICAÇÃO MANUAL EM PAREDES, DUAS DEMÃOS. AF_04/2023	M2	2.252,20	11,73	BDI 1	14,24	32.071,40	RA
1.7.6.			PINTURAS EXTERNAS					-	25.086,00	
1.7.6.0.1.	SINAPI	88415	APLICAÇÃO MANUAL DE FUNDO SELADOR ACRÍLICO EM PAREDES EXTERNAS DE CASAS. AF_03/2024	M2	1.216,00	5,26	BDI 1	6,39	7.770,20	RA
1.7.6.0.2.	SINAPI	104642	PINTURA LÁTEX ACRÍLICA STANDARD, APLICAÇÃO MANUAL EM PAREDES, DUAS DEMÃOS. AF_04/2023	M2	1.216,00	11,73	BDI 1	14,24	17.315,80	RA
1.7.7.			PINTURA ESQUADRIAS					-	22.264,20	
1.7.7.0.1.	SINAPI	102193	LIXAMENTO DE MADEIRA PARA APLICAÇÃO DE FUNDO OU PINTURA. AF_01/2021	M2	420,00	2,28	BDI 1	2,77	1.163,40	RA
1.7.7.0.2.	Composição	102198_ADP-01	PINTURA FUNDO NIVELADOR ACRÍLICO BRANCO EM MADEIRA. AF_01/2021	M2	420,00	21,61	BDI 1	26,24	11.020,80	RA
1.7.7.0.3.	SINAPI	102219	PINTURA TINTA DE ACABAMENTO (PIGMENTADA) ESMALTE SINTÉTICO ACETINADO EM MADEIRA, 2 DEMÃOS. AF_01/2021	M2	420,00	19,76	BDI 1	24,00	10.080,00	RA
1.8.			PAVIMENTAÇÕES					-	266.129,00	
1.8.1.			CERÂMICA					-	210.654,60	
1.8.1.0.1.	SINAPI	97084	COMPACTAÇÃO MECÂNICA DE SOLO PARA EXECUÇÃO DE RADIER, PISO DE CONCRETO OU LAJE SOBRE SOLO, COM COMPACTADOR DE SOLOS TIPO PLACA VIBRATÓRIA. AF_09/2021	M2	1.077,40	0,81	BDI 1	0,98	1.055,80	RA



PO - PLANILHA ORÇAMENTÁRIA
Orçamento Base para Licitação - OGU

Grau de Sigilo
#PUBLICO

Nº OPERAÇÃO 0000	Nº TransfereGOV 039229/2025	PROPONENTE / TOMADOR MUNICÍPIO DE SERRA ANGICAL	APELIDO DO EMPREENDIMENTO CASAS CAIXA ANGICAL			
LOCALIDADE SINAPI SALVADOR	DATA BASE 07-25 (N DES.)	DESCRIÇÃO DO LOTE Provisão habitacional no município de Angical -BA	MUNICÍPIO / UF ANGICAL-BA	BDI 1 21,44%	BDI 2 0,00%	BDI 3 0,00%

Item	Fonte	Código	Descrição	Unidade	Quantidade	Custo Unitário (sem BDI) (R\$)	BDI (%)	Preço Unitário (com BDI) (R\$)	Preço Total (R\$)	RECURSO
Provisão habitacional no município de Angical -BA									2.799.856,70	
1.8.1.0.2.	SINAPI	100322	LASTRO COM MATERIAL GRANULAR (PEDRA BRITADA N.3), APLICADO EM PISOS OU LAJES SOBRE SOLO, ESPESSURA DE *10 CM*. AF_01/2024	M3	107,80	199,21	BDI 1	241,92	26.079,00	RA
1.8.1.0.3.	SINAPI	97087	CAMADA SEPARADORA PARA EXECUÇÃO DE RADIER, PISO DE CONCRETO OU LAJE SOBRE SOLO, EM LONA PLÁSTICA. AF_09/2021	M2	1.077,40	2,47	BDI 1	3,00	3.232,20	RA
1.8.1.0.4.	SINAPI	95241	LASTRO DE CONCRETO MAGRO, APLICADO EM PISOS, LAJES SOBRE SOLO OU RADIER, ESPESSURA DE 5 CM. AF_01/2024	M2	1.077,40	42,86	BDI 1	52,05	56.078,60	RA
1.8.1.0.5.	SINAPI	87745	CONTRAPISO EM ARGAMASSA TRAÇO 1:4 (CIMENTO E AREIA), PREPARO MECÂNICO COM BETONEIRA 400 L, APLICADO EM ÁREAS MOLHADAS SOBRE LAJE, ADERIDO, ACABAMENTO NÃO REFORÇADO, ESPESSURA 3CM. AF_07/2021	M2	302,60	62,39	BDI 1	75,77	22.928,00	RA
1.8.1.0.6.	SINAPI	87630	CONTRAPISO EM ARGAMASSA TRAÇO 1:4 (CIMENTO E AREIA), PREPARO MECÂNICO COM BETONEIRA 400 L, APLICADO EM ÁREAS SECAS SOBRE LAJE, ADERIDO, ACABAMENTO NÃO REFORÇADO, ESPESSURA 3CM. AF_07/2021	M2	643,80	47,97	BDI 1	58,25	37.501,40	RA
1.8.1.0.7.	SINAPI	87247	REVESTIMENTO CERÂMICO PARA PISO COM PLACAS TIPO ESMALTADA DE DIMENSÕES 35X35 CM APLICADA EM AMBIENTES DE ÁREA ENTRE 5 M2 E 10 M2. AF_02/2023_PE	M2	336,00	54,97	BDI 1	66,76	22.431,40	RA
1.8.1.0.8.	SINAPI	87248	REVESTIMENTO CERÂMICO PARA PISO COM PLACAS TIPO ESMALTADA DE DIMENSÕES 35X35 CM APLICADA EM AMBIENTES DE ÁREA MAIOR QUE 10 M2. AF_02/2023_PE	M2	382,00	46,31	BDI 1	56,24	21.483,60	RA
1.8.1.0.9.	SINAPI	87246	REVESTIMENTO CERÂMICO PARA PISO COM PLACAS TIPO ESMALTADA DE DIMENSÕES 35X35 CM APLICADA EM AMBIENTES DE ÁREA MENOR QUE 5 M2. AF_02/2023_PE	M2	259,60	63,01	BDI 1	76,52	19.864,60	RA
1.8.2.			CIMENTADOS					-	24.896,40	
1.8.2.0.1.	SINAPI	97084	COMPACTAÇÃO MECÂNICA DE SOLO PARA EXECUÇÃO DE RADIER, PISO DE CONCRETO OU LAJE SOBRE SOLO, COM COMPACTADOR DE SOLOS TIPO PLACA VIBRATÓRIA. AF_09/2021	M2	323,00	0,81	BDI 1	0,98	316,60	RA
1.8.2.0.2.	SINAPI	94990	EXECUÇÃO DE PASSEIO (CALÇADA) OU PISO DE CONCRETO COM CONCRETO MOLDADO IN LOCO, FEITO EM OBRA, ACABAMENTO CONVENCIONAL, NÃO ARMADO. AF_08/2022	M3	22,60	895,59	BDI 1	1.087,60	24.579,80	RA
1.8.3.			RODAPÉS, SOLEIRAS E PEITORIS					-	30.578,00	
1.8.3.0.1.	SINAPI	98695	SOLEIRA EM MÁRMORE, LARGURA 15 CM, ESPESSURA 2,0 CM. AF_09/2020	M	50,40	85,12	BDI 1	103,37	5.209,80	RA
1.8.3.0.2.	SINAPI	88648	RODAPÉ CERÂMICO DE 7CM DE ALTURA COM PLACAS TIPO ESMALTADA DE DIMENSÕES 35X35CM. AF_02/2023	M	774,00	7,13	BDI 1	8,66	6.702,80	RA
1.8.3.0.3.	SINAPI	101965	PEITORIL LINEAR EM GRANITO OU MÁRMORE, L = 15CM, ASSENTADO COM ARGAMASSA 1:6 COM ADITIVO. AF_11/2020	M	130,00	118,23	BDI 1	143,58	18.665,40	RA
1.9.			INSTALAÇÕES					-	458.124,60	
1.9.1.			ELÉTRICAS					-	207.624,80	



PO - PLANILHA ORÇAMENTÁRIA
Orçamento Base para Licitação - OGU

Grau de Sigilo
#PUBLICO

Nº OPERAÇÃO 0000	Nº TransfereGOV 039229/2025	PROPONENTE / TOMADOR MUNICÍPIO DE SERRA ANGICAL	APELIDO DO EMPREENDIMENTO CASAS CAIXA ANGICAL			
LOCALIDADE SINAPI SALVADOR	DATA BASE 07-25 (N DES.)	DESCRIÇÃO DO LOTE Provisão habitacional no município de Angical -BA	MUNICÍPIO / UF ANGICAL-BA	BDI 1 21,44%	BDI 2 0,00%	BDI 3 0,00%

Item	Fonte	Código	Descrição	Unidade	Quantidade	Custo Unitário (sem BDI) (R\$)	BDI (%)	Preço Unitário (com BDI) (R\$)	Preço Total (R\$)	
Provisão habitacional no município de Angical -BA									2.799.856,70	
1.9.1.1.			CENTRO DE DISTRIBUIÇÃO					-	57.033,20	
1.9.1.1.1.	SINAPI	93653	DISJUNTOR MONOPOLAR TIPO DIN, CORRENTE NOMINAL DE 10A - FORNECIMENTO E INSTALAÇÃO. AF_07/2025	UN	40,00	11,49	BDI 1	13,95	558,00	RA
1.9.1.1.2.	SINAPI	93654	DISJUNTOR MONOPOLAR TIPO DIN, CORRENTE NOMINAL DE 16A - FORNECIMENTO E INSTALAÇÃO. AF_07/2025	UN	20,00	11,49	BDI 1	13,95	279,00	RA
1.9.1.1.3.	SINAPI	93656	DISJUNTOR MONOPOLAR TIPO DIN, CORRENTE NOMINAL DE 25A - FORNECIMENTO E INSTALAÇÃO. AF_07/2025	UN	20,00	13,47	BDI 1	16,36	327,20	RA
1.9.1.1.4.	SINAPI	93659	DISJUNTOR MONOPOLAR TIPO DIN, CORRENTE NOMINAL DE 50A - FORNECIMENTO E INSTALAÇÃO. AF_07/2025	UN	20,00	24,90	BDI 1	30,24	604,80	RA
1.9.1.1.5.	Composição	93674_ADP-01	DISJUNTOR BIPOLAR TIPO DR, CORRENTE NOMINAL DE 25A - FORNECIMENTO E INSTALAÇÃO. AF_10/2020	UN	40,00	220,21	BDI 1	267,42	10.696,80	RA
1.9.1.1.6.	SINAPI	101493	ENTRADA DE ENERGIA ELÉTRICA, AÉREA, MONOFÁSICA, COM CAIXA DE EMBUTIR, CABO DE 10 MM2 E DISJUNTOR DIN 50A (NÃO INCLUSO O POSTE DE CONCRETO). AF_07/2020_PS	UN	20,00	1.599,33	BDI 1	1.942,23	38.844,60	RA
1.9.1.1.7.	Composição	101873_ADP-01	QUADRO DE DISTRIBUIÇÃO DE LUZ EM PVC PARA 12 DISJUNTORES-FORNECIMENTO E INSTALAÇÃO	UN	20,00	235,62	BDI 1	286,14	5.722,80	RA
1.9.1.2.			ILUMINAÇÃO, TOMADAS E INTERRUPTORES					-	40.324,80	
1.9.1.2.1.	SINAPI	103782	LUMINÁRIA TIPO PLAFON CIRCULAR, DE SOBREPOR, COM LED DE 12/13 W - FORNECIMENTO E INSTALAÇÃO. AF_09/2024	UN	140,00	30,28	BDI 1	36,77	5.147,80	RA
1.9.1.2.2.	SINAPI	91953	INTERRUPTOR SIMPLES (1 MÓDULO), 10A/250V, INCLUINDO SUPORTE E PLACA - FORNECIMENTO E INSTALAÇÃO. AF_03/2023	UN	100,00	29,39	BDI 1	35,69	3.569,00	RA
1.9.1.2.3.	SINAPI	91959	INTERRUPTOR SIMPLES (2 MÓDULOS), 10A/250V, INCLUINDO SUPORTE E PLACA - FORNECIMENTO E INSTALAÇÃO. AF_03/2023	UN	20,00	44,37	BDI 1	53,88	1.077,60	RA
1.9.1.2.4.	SINAPI	92000	TOMADA BAIXA DE EMBUTIR (1 MÓDULO), 2P+T 10 A, INCLUINDO SUPORTE E PLACA - FORNECIMENTO E INSTALAÇÃO. AF_03/2023	UN	200,00	30,66	BDI 1	37,23	7.446,00	RA
1.9.1.2.5.	SINAPI	91996	TOMADA MÉDIA DE EMBUTIR (1 MÓDULO), 2P+T 10 A, INCLUINDO SUPORTE E PLACA - FORNECIMENTO E INSTALAÇÃO. AF_03/2023	UN	120,00	35,12	BDI 1	42,65	5.118,00	RA
1.9.1.2.6.	SINAPI	91993	TOMADA ALTA DE EMBUTIR (1 MÓDULO), 2P+T 20 A, INCLUINDO SUPORTE E PLACA - FORNECIMENTO E INSTALAÇÃO. AF_03/2023	UN	20,00	48,21	BDI 1	58,55	1.171,00	RA
1.9.1.2.7.	SINAPI	91985	INTERRUPTOR PULSADOR CAMPAINHA (1 MÓDULO), 10A/250V, INCLUINDO SUPORTE E PLACA - FORNECIMENTO E INSTALAÇÃO. AF_03/2023	UN	20,00	28,60	BDI 1	34,73	694,60	RA
1.9.1.2.8.	SINAPI	91987	CAMPAINHA CIGARRA (1 MÓDULO), 10A/250V, INCLUINDO SUPORTE E PLACA - FORNECIMENTO E INSTALAÇÃO. AF_03/2023	UN	20,00	45,23	BDI 1	54,93	1.098,60	RA
1.9.1.2.9.	Composição	91947_ADP-01	SUPORTE PARAFUSADO COM ESPELHO / PLACA DE ENCAIXE 4" X 2" BAIXO (0,30 M DO PISO) PARA PONTO ELÉTRICO - FORNECIMENTO E INSTALAÇÃO. AF_03/2023	UN	40,00	8,18	BDI 1	9,93	397,20	RA
1.9.1.2.10.	SINAPI	91941	CAIXA RETANGULAR 4" X 2" BAIXA (0,30 M DO PISO), PVC, INSTALADA EM PAREDE - FORNECIMENTO E INSTALAÇÃO. AF_03/2023	UN	240,00	12,53	BDI 1	15,22	3.652,80	RA

RECURSO
↓



PO - PLANILHA ORÇAMENTÁRIA
Orçamento Base para Licitação - OGU

Grau de Sigilo
#PUBLICO

Nº OPERAÇÃO 0000	Nº TransfereGOV 039229/2025	PROPONENTE / TOMADOR MUNICIPIO DE SERRA ANGICAL	APELIDO DO EMPREENDIMENTO CASAS CAIXA ANGICAL			
LOCALIDADE SINAPI SALVADOR	DATA BASE 07-25 (N DES.)	DESCRIÇÃO DO LOTE Provisão habitacional no município de Angical -BA	MUNICÍPIO / UF ANGICAL-BA	BDI 1 21,44%	BDI 2 0,00%	BDI 3 0,00%

Item	Fonte	Código	Descrição	Unidade	Quantidade	Custo Unitário (sem BDI) (R\$)	BDI (%)	Preço Unitário (com BDI) (R\$)	Preço Total (R\$)	RECURSO
Provisão habitacional no município de Angical -BA									2.799.856,70	
1.9.1.2.11.	SINAPI	91940	CAIXA RETANGULAR 4" X 2" MÉDIA (1,30 M DO PISO), PVC, INSTALADA EM PAREDE - FORNECIMENTO E INSTALAÇÃO. AF_03/2023	UN	260,00	20,08	BDI 1	24,39	6.341,40	RA
1.9.1.2.12.	SINAPI	91939	CAIXA RETANGULAR 4" X 2" ALTA (2,00 M DO PISO), PVC, INSTALADA EM PAREDE - FORNECIMENTO E INSTALAÇÃO. AF_03/2023	UN	40,00	35,49	BDI 1	43,10	1.724,00	RA
1.9.1.2.13.	SINAPI	91937	CAIXA OCTOGONAL 3" X 3", PVC, INSTALADA EM LAJE - FORNECIMENTO E INSTALAÇÃO. AF_03/2023	UN	140,00	16,98	BDI 1	20,62	2.886,80	RA
1.9.1.3.			FIOS E CABOS					-	110.266,80	
1.9.1.3.1.	SINAPI	91924	CABO DE COBRE FLEXÍVEL ISOLADO, 1,5 MM², ANTI-CHAMA 450/750 V, PARA CIRCUITOS TERMINAIS - FORNECIMENTO E INSTALAÇÃO. AF_03/2023	M	1.958,00	3,26	BDI 1	3,96	7.753,60	RA
1.9.1.3.2.	SINAPI	91926	CABO DE COBRE FLEXÍVEL ISOLADO, 2,5 MM², ANTI-CHAMA 450/750 V, PARA CIRCUITOS TERMINAIS - FORNECIMENTO E INSTALAÇÃO. AF_03/2023	M	5.176,00	4,72	BDI 1	5,73	29.658,40	RA
1.9.1.3.3.	SINAPI	91928	CABO DE COBRE FLEXÍVEL ISOLADO, 4 MM², ANTI-CHAMA 450/750 V, PARA CIRCUITOS TERMINAIS - FORNECIMENTO E INSTALAÇÃO. AF_03/2023	M	496,00	7,27	BDI 1	8,83	4.379,60	RA
1.9.1.3.4.	SINAPI	91932	CABO DE COBRE FLEXÍVEL ISOLADO, 10 MM², ANTI-CHAMA 450/750 V, PARA CIRCUITOS TERMINAIS - FORNECIMENTO E INSTALAÇÃO. AF_03/2023	M	518,00	18,10	BDI 1	21,98	11.385,60	RA
1.9.1.3.5.	SINAPI	91933	CABO DE COBRE FLEXÍVEL ISOLADO, 10 MM², ANTI-CHAMA 0,6/1,0 KV, PARA CIRCUITOS TERMINAIS - FORNECIMENTO E INSTALAÇÃO. AF_03/2023	M	166,00	17,47	BDI 1	21,22	3.522,60	RA
1.9.1.3.6.	SINAPI	91834	ELETRODUTO FLEXÍVEL CORRUGADO, PVC, DN 25 MM (3/4"), PARA CIRCUITOS TERMINAIS, INSTALADO EM FORRO - FORNECIMENTO E INSTALAÇÃO. AF_03/2023	M	894,00	19,39	BDI 1	23,55	21.053,80	RA
1.9.1.3.7.	SINAPI	91854	ELETRODUTO FLEXÍVEL CORRUGADO, PVC, DN 25 MM (3/4"), PARA CIRCUITOS TERMINAIS, INSTALADO EM PAREDE - FORNECIMENTO E INSTALAÇÃO. AF_03/2023	M	1.166,00	10,27	BDI 1	12,47	14.540,00	RA
1.9.1.3.8.	SINAPI	91845	ELETRODUTO FLEXÍVEL CORRUGADO REFORÇADO, PVC, DN 25 MM (3/4"), PARA CIRCUITOS TERMINAIS, INSTALADO EM LAJE - FORNECIMENTO E INSTALAÇÃO. AF_03/2023	M	441,20	8,06	BDI 1	9,79	4.319,40	RA
1.9.1.3.9.	SINAPI	90447	RASGO LINEAR MANUAL EM ALVENARIA, PARA ELETRODUTOS, DIÂMETROS MENORES OU IGUAIS A 40 MM. AF_09/2023	M	1.166,00	9,64	BDI 1	11,71	13.653,80	RA
1.9.2.			HIDRÁULICAS					-	67.276,20	
1.9.2.1.			TUBULAÇÕES E CONEXÕES					-	20.183,00	
1.9.2.1.1.	SINAPI	90373	JOELHO 90 GRAUS COM BUCHA DE LATÃO, PVC, SOLDÁVEL, DN 25MM, X 1/2 INSTALADO EM RAMAL OU SUB-RAMAL DE ÁGUA - FORNECIMENTO E INSTALAÇÃO. AF_06/2022	UN	140,00	13,13	BDI 1	15,95	2.233,00	RA



PO - PLANILHA ORÇAMENTÁRIA
Orçamento Base para Licitação - OGU

Grau de Sigilo
#PUBLICO

Nº OPERAÇÃO 0000	Nº TransfereGOV 039229/2025	PROponente / TOMADOR MUNICIPIO DE SERRA ANGICAL	APELIDO DO EMPREENDIMENTO CASAS CAIXA ANGICAL			
LOCALIDADE SINAPI SALVADOR	DATA BASE 07-25 (N DES.)	DESCRIÇÃO DO LOTE Provisão habitacional no município de Angical -BA	MUNICÍPIO / UF ANGICAL-BA	BDI 1 21,44%	BDI 2 0,00%	BDI 3 0,00%

Item	Fonte	Código	Descrição	Unidade	Quantidade	Custo Unitário (sem BDI) (R\$)	BDI (%)	Preço Unitário (com BDI) (R\$)	Preço Total (R\$)	RECURSO
Provisão habitacional no município de Angical -BA									2.799.856,70	
1.9.2.1.2.	SINAPI	89408	JOELHO 90 GRAUS, PVC, SOLDÁVEL, DN 25MM, INSTALADO EM RAMAL DE DISTRIBUIÇÃO DE ÁGUA - FORNECIMENTO E INSTALAÇÃO. AF_06/2022	UN	160,00	9,47	BDI 1	11,50	1.840,00	RA
1.9.2.1.3.	SINAPI	89395	TE, PVC, SOLDÁVEL, DN 25MM, INSTALADO EM RAMAL OU SUB-RAMAL DE ÁGUA - FORNECIMENTO E INSTALAÇÃO. AF_06/2022	UN	80,00	14,26	BDI 1	17,32	1.385,60	RA
1.9.2.1.4.	SINAPI	89383	ADAPTADOR CURTO COM BOLSA E ROSCA PARA REGISTRO, PVC, SOLDÁVEL, DN 25MM X 3/4, INSTALADO EM RAMAL OU SUB-RAMAL DE ÁGUA - FORNECIMENTO E INSTALAÇÃO. AF_06/2022	UN	160,00	7,08	BDI 1	8,60	1.376,00	RA
1.9.2.1.5.	SINAPI	89446	TUBO, PVC, SOLDÁVEL, DE 25MM, INSTALADO EM PRUMADA DE ÁGUA - FORNECIMENTO E INSTALAÇÃO. AF_06/2022	M	102,00	4,92	BDI 1	5,97	609,00	RA
1.9.2.1.6.	SINAPI	89356	TUBO, PVC, SOLDÁVEL, DE 25MM, INSTALADO EM RAMAL OU SUB-RAMAL DE ÁGUA - FORNECIMENTO E INSTALAÇÃO. AF_06/2022	M	174,00	25,77	BDI 1	31,30	5.446,20	RA
1.9.2.1.7.	Composição	CPU-01	FORNECIMENTO E INSTALAÇÃO DE PRESSURIZADOR ACOPLADO AO CHUVEIRO (TENSÃO: 127V - PRESSÃO MÍNIMA: 0,7MCA / PRESSÃO MÁXIMA: 2,5MCA - ENTRADA 1/2" / SAÍDA 1/2")	UN	20,00	300,28	BDI 1	364,66	7.293,20	RA
1.9.2.2.			REGISTROS					-	13.289,00	
1.9.2.2.1.	SINAPI	89985	REGISTRO DE PRESSÃO BRUTO, LATÃO, ROSCÁVEL, 3/4", COM ACABAMENTO E CANOPLA CROMADOS - FORNECIMENTO E INSTALAÇÃO. AF_08/2021	UN	20,00	95,91	BDI 1	116,47	2.329,40	RA
1.9.2.2.2.	SINAPI	89987	REGISTRO DE GAVETA BRUTO, LATÃO, ROSCÁVEL, 3/4", COM ACABAMENTO E CANOPLA CROMADOS - FORNECIMENTO E INSTALAÇÃO. AF_08/2021	UN	60,00	100,92	BDI 1	122,56	7.353,60	RA
1.9.2.2.3.	SINAPI	94490	REGISTRO DE ESFERA, PVC, SOLDÁVEL, COM VOLANTE, DN 32 MM - FORNECIMENTO E INSTALAÇÃO. AF_08/2021	UN	40,00	49,68	BDI 1	60,33	2.413,20	RA
1.9.2.2.4.	SINAPI	86885	ENGATE FLEXÍVEL EM PLÁSTICO BRANCO, 1/2" X 40CM - FORNECIMENTO E INSTALAÇÃO. AF_01/2020	UN	80,00	12,28	BDI 1	14,91	1.192,80	RA
1.9.2.3.			ENTRADA / ALIMENTAÇÃO					-	12.393,60	
1.9.2.3.1.	SINAPI	97741	KIT CAVALETE PARA MEDIÇÃO DE ÁGUA - ENTRADA INDIVIDUALIZADA, EM PVC 25 MM (3/4"), PARA 1 MEDIDOR - FORNECIMENTO E INSTALAÇÃO (EXCLUSIVE HIDRÔMETRO). AF_03/2024	UN	20,00	174,18	BDI 1	211,52	4.230,40	RA
1.9.2.3.2.	Composição	104994_AD-01	CAIXA DE EMBUTIR EM POLICARBONATO PARA ABRIGO DE HIDRÔMETRO - FORNECIMENTO E INSTALAÇÃO (EXCLUSIVE HIDRÔMETRO). AF_03/2024	UN	20,00	159,24	BDI 1	193,38	3.867,60	RA
1.9.2.3.3.	SINAPI	89353	REGISTRO DE GAVETA BRUTO, LATÃO, ROSCÁVEL, 3/4" - FORNECIMENTO E INSTALAÇÃO. AF_08/2021	UN	20,00	42,55	BDI 1	51,67	1.033,40	RA
1.9.2.3.4.	SINAPI	89402	TUBO, PVC, SOLDÁVEL, DE 25MM, INSTALADO EM RAMAL DE DISTRIBUIÇÃO DE ÁGUA - FORNECIMENTO E INSTALAÇÃO. AF_06/2022	M	135,00	12,98	BDI 1	15,76	2.127,60	RA



PO - PLANILHA ORÇAMENTÁRIA
Orçamento Base para Licitação - OGU

Grau de Sigilo
#PUBLICO

Nº OPERAÇÃO 0000	Nº TransfereGOV 039229/2025	PROPONENTE / TOMADOR MUNICIPIO DE SERRA ANGICAL	APELIDO DO EMPREENDIMENTO CASAS CAIXA ANGICAL			
LOCALIDADE SINAPI SALVADOR	DATA BASE 07-25 (N DES.)	DESCRIÇÃO DO LOTE Provisão habitacional no município de Angical -BA	MUNICÍPIO / UF ANGICAL-BA	BDI 1 21,44%	BDI 2 0,00%	BDI 3 0,00%

Item	Fonte	Código	Descrição	Unidade	Quantidade	Custo Unitário (sem BDI) (R\$)	BDI (%)	Preço Unitário (com BDI) (R\$)	Preço Total (R\$)	
Provisão habitacional no município de Angical -BA									2.799.856,70	
1.9.2.3.5.	SINAPI	89446	TUBO, PVC, SOLDÁVEL, DE 25MM, INSTALADO EM PRUMADA DE ÁGUA - FORNECIMENTO E INSTALAÇÃO. AF_06/2022	M	60,00	4,92	BDI 1	5,97	358,20	RA
1.9.2.3.6.	SINAPI	89408	JOELHO 90 GRAUS, PVC, SOLDÁVEL, DN 25MM, INSTALADO EM RAMAL DE DISTRIBUIÇÃO DE ÁGUA - FORNECIMENTO E INSTALAÇÃO. AF_06/2022	UN	40,00	9,47	BDI 1	11,50	460,00	RA
1.9.2.3.7.	SINAPI	89440	TE, PVC, SOLDÁVEL, DN 25MM, INSTALADO EM RAMAL DE DISTRIBUIÇÃO DE ÁGUA - FORNECIMENTO E INSTALAÇÃO. AF_06/2022	UN	20,00	13,03	BDI 1	15,82	316,40	RA
1.9.2.4.			CAIXA D'ÁGUA E BARRILETE					-	21.410,60	
1.9.2.4.1.	SINAPI	102605	CAIXA D'ÁGUA EM POLIETILENO, 500 LITROS - FORNECIMENTO E INSTALAÇÃO. AF_06/2021	UN	20,00	268,58	BDI 1	326,16	6.523,20	RA
1.9.2.4.2.	SINAPI	102591	FURO EM CAIXA D'ÁGUA COM ESPESSURA DE 2 ATÉ 5 MM E DIÂMETRO DE 25 MM. AF_06/2021	UN	20,00	4,91	BDI 1	5,96	119,20	RA
1.9.2.4.3.	SINAPI	102593	FURO EM CAIXA D'ÁGUA COM ESPESSURA DE 2 ATÉ 5 MM E DIÂMETRO DE 32 MM. AF_06/2021	UN	40,00	5,54	BDI 1	6,73	269,20	RA
1.9.2.4.4.	SINAPI	94703	ADAPTADOR COM FLANGE E ANEL DE VEDAÇÃO, PVC, SOLDÁVEL, DN 25 MM X 3/4", INSTALADO EM RESERVAÇÃO PREDIAL DE ÁGUA - FORNECIMENTO E INSTALAÇÃO. AF_04/2024	UN	20,00	18,98	BDI 1	23,05	461,00	RA
1.9.2.4.5.	SINAPI	94704	ADAPTADOR COM FLANGE E ANEL DE VEDAÇÃO, PVC, SOLDÁVEL, DN 32 MM X 1", INSTALADO EM RESERVAÇÃO PREDIAL DE ÁGUA - FORNECIMENTO E INSTALAÇÃO. AF_04/2024	UN	40,00	24,84	BDI 1	30,17	1.206,80	RA
1.9.2.4.6.	SINAPI	94796	TORNEIRA DE BOIA PARA CAIXA D'ÁGUA, ROSCÁVEL, 3/4" - FORNECIMENTO E INSTALAÇÃO. AF_08/2021	UN	20,00	39,31	BDI 1	47,74	954,80	RA
1.9.2.4.7.	SINAPI	89408	JOELHO 90 GRAUS, PVC, SOLDÁVEL, DN 25MM, INSTALADO EM RAMAL DE DISTRIBUIÇÃO DE ÁGUA - FORNECIMENTO E INSTALAÇÃO. AF_06/2022	UN	160,00	9,47	BDI 1	11,50	1.840,00	RA
1.9.2.4.8.	SINAPI	89413	JOELHO 90 GRAUS, PVC, SOLDÁVEL, DN 32MM, INSTALADO EM RAMAL DE DISTRIBUIÇÃO DE ÁGUA - FORNECIMENTO E INSTALAÇÃO. AF_06/2022	UN	80,00	12,83	BDI 1	15,58	1.246,40	RA
1.9.2.4.9.	SINAPI	89414	JOELHO 45 GRAUS, PVC, SOLDÁVEL, DN 32MM, INSTALADO EM RAMAL DE DISTRIBUIÇÃO DE ÁGUA - FORNECIMENTO E INSTALAÇÃO. AF_06/2022	UN	20,00	14,34	BDI 1	17,41	348,20	RA
1.9.2.4.10.	SINAPI	103953	BUCHA DE REDUÇÃO, CURTA, PVC, SOLDÁVEL, DN 32 X 25 MM, INSTALADO EM RAMAL DE DISTRIBUIÇÃO DE ÁGUA - FORNECIMENTO E INSTALAÇÃO. AF_06/2022	UN	40,00	7,78	BDI 1	9,45	378,00	RA
1.9.2.4.11.	SINAPI	89443	TE, PVC, SOLDÁVEL, DN 32MM, INSTALADO EM RAMAL DE DISTRIBUIÇÃO DE ÁGUA - FORNECIMENTO E INSTALAÇÃO. AF_06/2022	UN	60,00	17,82	BDI 1	21,64	1.298,40	RA

RECURSO ↓



PO - PLANILHA ORÇAMENTÁRIA
Orçamento Base para Licitação - OGU

Grau de Sigilo
#PUBLICO

Nº OPERAÇÃO 0000	Nº TransfereGOV 039229/2025	PROPONENTE / TOMADOR MUNICIPIO DE SERRA ANGICAL	APELIDO DO EMPREENDIMENTO CASAS CAIXA ANGICAL			
LOCALIDADE SINAPI SALVADOR	DATA BASE 07-25 (N DES.)	DESCRIÇÃO DO LOTE Provisão habitacional no município de Angical -BA	MUNICÍPIO / UF ANGICAL-BA	BDI 1 21,44%	BDI 2 0,00%	BDI 3 0,00%

Item	Fonte	Código	Descrição	Unidade	Quantidade	Custo Unitário (sem BDI) (R\$)	BDI (%)	Preço Unitário (com BDI) (R\$)	Preço Total (R\$)	
Provisão habitacional no município de Angical -BA									2.799.856,70	
1.9.2.4.12.	SINAPI	89445	TÊ DE REDUÇÃO, PVC, SOLDÁVEL, DN 32MM X 25MM, INSTALADO EM RAMAL DE DISTRIBUIÇÃO DE ÁGUA - FORNECIMENTO E INSTALAÇÃO. AF_06/2022	UN	20,00	19,12	BDI 1	23,22	464,40	RA
1.9.2.4.13.	SINAPI	89402	TUBO, PVC, SOLDÁVEL, DE 25MM, INSTALADO EM RAMAL DE DISTRIBUIÇÃO DE ÁGUA - FORNECIMENTO E INSTALAÇÃO. AF_06/2022	M	88,00	12,98	BDI 1	15,76	1.386,80	RA
1.9.2.4.14.	SINAPI	89403	TUBO, PVC, SOLDÁVEL, DE 32MM, INSTALADO EM RAMAL DE DISTRIBUIÇÃO DE ÁGUA - FORNECIMENTO E INSTALAÇÃO. AF_06/2022	M	211,00	19,18	BDI 1	23,29	4.914,20	RA
1.9.3.			SANITÁRIAS / PLUVIAL					-	183.223,60	
1.9.3.1.			TUBULAÇÕES E CONEXÕES					-	49.810,60	
1.9.3.1.1.	SINAPI	89726	JOELHO 45 GRAUS, PVC, SERIE NORMAL, ESGOTO PREDIAL, DN 40 MM, JUNTA SOLDÁVEL, FORNECIDO E INSTALADO EM RAMAL DE DESCARGA OU RAMAL DE ESGOTO SANITÁRIO. AF_08/2022	UN	60,00	10,93	BDI 1	13,27	796,20	RA
1.9.3.1.2.	SINAPI	89732	JOELHO 45 GRAUS, PVC, SERIE NORMAL, ESGOTO PREDIAL, DN 50 MM, JUNTA ELÁSTICA, FORNECIDO E INSTALADO EM RAMAL DE DESCARGA OU RAMAL DE ESGOTO SANITÁRIO. AF_08/2022	UN	40,00	16,07	BDI 1	19,52	780,80	RA
1.9.3.1.3.	SINAPI	89724	JOELHO 90 GRAUS, PVC, SERIE NORMAL, ESGOTO PREDIAL, DN 40 MM, JUNTA SOLDÁVEL, FORNECIDO E INSTALADO EM RAMAL DE DESCARGA OU RAMAL DE ESGOTO SANITÁRIO. AF_08/2022	UN	40,00	10,74	BDI 1	13,04	521,60	RA
1.9.3.1.4.	SINAPI	89731	JOELHO 90 GRAUS, PVC, SERIE NORMAL, ESGOTO PREDIAL, DN 50 MM, JUNTA ELÁSTICA, FORNECIDO E INSTALADO EM RAMAL DE DESCARGA OU RAMAL DE ESGOTO SANITÁRIO. AF_08/2022	UN	180,00	15,46	BDI 1	18,77	3.378,60	RA
1.9.3.1.5.	SINAPI	89744	JOELHO 90 GRAUS, PVC, SERIE NORMAL, ESGOTO PREDIAL, DN 100 MM, JUNTA ELÁSTICA, FORNECIDO E INSTALADO EM RAMAL DE DESCARGA OU RAMAL DE ESGOTO SANITÁRIO. AF_08/2022	UN	20,00	27,56	BDI 1	33,47	669,40	RA
1.9.3.1.6.	SINAPI	89784	TE, PVC, SERIE NORMAL, ESGOTO PREDIAL, DN 50 X 50 MM, JUNTA ELÁSTICA, FORNECIDO E INSTALADO EM RAMAL DE DESCARGA OU RAMAL DE ESGOTO SANITÁRIO. AF_08/2022	UN	20,00	24,36	BDI 1	29,58	591,60	RA
1.9.3.1.7.	SINAPI	104345	JUNÇÃO DE REDUÇÃO INVERTIDA, PVC, SÉRIE NORMAL, ESGOTO PREDIAL, DN 100 X 50 MM, JUNTA ELÁSTICA, FORNECIDO E INSTALADO EM RAMAL DE DESCARGA OU RAMAL DE ESGOTO SANITÁRIO. AF_08/2022	UN	20,00	41,48	BDI 1	50,37	1.007,40	RA
1.9.3.1.8.	SINAPI	104348	TERMINAL DE VENTILAÇÃO, PVC, SÉRIE NORMAL, ESGOTO PREDIAL, DN 50 MM, JUNTA SOLDÁVEL, FORNECIDO E INSTALADO EM PRUMADA DE ESGOTO SANITÁRIO OU VENTILAÇÃO. AF_08/2022	UN	20,00	9,62	BDI 1	11,68	233,60	RA
1.9.3.1.9.	SINAPI	89711	TUBO PVC, SERIE NORMAL, ESGOTO PREDIAL, DN 40 MM, FORNECIDO E INSTALADO EM RAMAL DE DESCARGA OU RAMAL DE ESGOTO SANITÁRIO. AF_08/2022	M	67,00	22,65	BDI 1	27,51	1.843,20	RA

RECURSO
↓



PO - PLANILHA ORÇAMENTÁRIA
Orçamento Base para Licitação - OGU

Grau de Sigilo
#PUBLICO

Nº OPERAÇÃO 0000	Nº TransfereGOV 039229/2025	PROPONENTE / TOMADOR MUNICIPIO DE SERRA ANGICAL	APELIDO DO EMPREENDIMENTO CASAS CAIXA ANGICAL			
LOCALIDADE SINAPI SALVADOR	DATA BASE 07-25 (N DES.)	DESCRIÇÃO DO LOTE Provisão habitacional no município de Angical -BA	MUNICÍPIO / UF ANGICAL-BA	BDI 1 21,44%	BDI 2 0,00%	BDI 3 0,00%

Item	Fonte	Código	Descrição	Unidade	Quantidade	Custo Unitário (sem BDI) (R\$)	BDI (%)	Preço Unitário (com BDI) (R\$)	Preço Total (R\$)	
Provisão habitacional no município de Angical -BA									2.799.856,70	
1.9.3.1.10.	SINAPI	89712	TUBO PVC, SERIE NORMAL, ESGOTO PREDIAL, DN 50 MM, FORNECIDO E INSTALADO EM RAMAL DE DESCARGA OU RAMAL DE ESGOTO SANITÁRIO. AF_08/2022	M	204,20	27,90	BDI 1	33,88	6.918,20	RA
1.9.3.1.11.	SINAPI	89798	TUBO PVC, SERIE NORMAL, ESGOTO PREDIAL, DN 50 MM, FORNECIDO E INSTALADO EM PRUMADA DE ESGOTO SANITÁRIO OU VENTILAÇÃO. AF_08/2022	M	80,00	12,04	BDI 1	14,62	1.169,60	RA
1.9.3.1.12.	SINAPI	89714	TUBO PVC, SERIE NORMAL, ESGOTO PREDIAL, DN 100 MM, FORNECIDO E INSTALADO EM RAMAL DE DESCARGA OU RAMAL DE ESGOTO SANITÁRIO. AF_08/2022	M	676,00	38,86	BDI 1	47,19	31.900,40	RA
1.9.3.2.			ACESSÓRIOS/CAIXAS					-	86.368,80	
1.9.3.2.1.	SINAPI	97902	CAIXA ENTERRADA HIDRÁULICA RETANGULAR EM ALVENARIA COM TIJOLOS CERÂMICOS MACIÇOS, DIMENSÕES INTERNAS: 0,6X0,6X0,6 M PARA REDE DE ESGOTO. AF_12/2020	UN	100,00	634,67	BDI 1	770,74	77.074,00	RA
1.9.3.2.2.	SINAPI	89707	CAIXA SIFONADA, PVC, DN 100 X 100 X 50 MM, JUNTA ELÁSTICA, FORNECIDA E INSTALADA EM RAMAL DE DESCARGA OU EM RAMAL DE ESGOTO SANITÁRIO. AF_08/2022	UN	20,00	47,13	BDI 1	57,23	1.144,60	RA
1.9.3.2.3.	SINAPI	104327	RALO SIFONADO REDONDO, PVC, DN 100 X 40 MM, JUNTA SOLDÁVEL, FORNECIDO E INSTALADO EM RAMAL DE DESCARGA OU EM RAMAL DE ESGOTO SANITÁRIO. AF_08/2022	UN	20,00	18,49	BDI 1	22,45	449,00	RA
1.9.3.2.4.	SINAPI	104326	RALO SECO CÔNICO, PVC, DN 100 X 40 MM, JUNTA SOLDÁVEL, FORNECIDO E INSTALADO EM RAMAL DE DESCARGA OU EM RAMAL DE ESGOTO SANITÁRIO. AF_08/2022	UN	20,00	19,25	BDI 1	23,38	467,60	RA
1.9.3.2.5.	SINAPI	98107	CAIXA DE GORDURA SIMPLES (CAPACIDADE: 36 L), RETANGULAR, EM ALVENARIA COM BLOCOS DE CONCRETO, DIMENSÕES INTERNAS = 0,2X0,4 M, ALTURA INTERNA = 0,8 M. AF_12/2020	UN	20,00	297,83	BDI 1	361,68	7.233,60	RA
1.9.3.3.			APARELHOS, METAIS E BANCADAS					-	47.044,20	
1.9.3.3.1.	SINAPI	86931	VASO SANITÁRIO SIFONADO COM CAIXA ACOPLADA LOUÇA BRANCA, INCLUSO ENGATE FLEXÍVEL EM PLÁSTICO BRANCO, 1/2 X 40CM - FORNECIMENTO E INSTALAÇÃO. AF_01/2020	UN	20,00	522,60	BDI 1	634,65	12.693,00	RA
1.9.3.3.2.	SINAPI	86943	LAVATÓRIO LOUÇA BRANCA SUSPENSO, 29,5 X 39CM OU EQUIVALENTE, PADRÃO POPULAR, INCLUSO SIFÃO FLEXÍVEL EM PVC, VÁLVULA E ENGATE FLEXÍVEL 30CM EM PLÁSTICO E TORNEIRA CROMADA DE MESA, PADRÃO POPULAR - FORNECIMENTO E INSTALAÇÃO. AF_01/2020	UN	20,00	278,77	BDI 1	338,54	6.770,80	RA
1.9.3.3.3.	SINAPI	86934	BANCADA DE MÁRMORE SINTÉTICO 120 X 60CM, COM CUBA INTEGRADA, INCLUSO SIFÃO TIPO FLEXÍVEL EM PVC, VÁLVULA EM PLÁSTICO CROMADO TIPO AMERICANA E TORNEIRA CROMADA LONGA, DE PAREDE, PADRÃO POPULAR - FORNECIMENTO E INSTALAÇÃO. AF_01/2020	UN	14,40	431,28	BDI 1	523,75	7.542,00	RA

RECURSO ↓



PO - PLANILHA ORÇAMENTÁRIA
Orçamento Base para Licitação - OGU

Grau de Sigilo
#PUBLICO

Nº OPERAÇÃO 0000	Nº TransfereGOV 039229/2025	PROPONENTE / TOMADOR MUNICIPIO DE SERRA ANGICAL	APELIDO DO EMPREENDIMENTO CASAS CAIXA ANGICAL			
LOCALIDADE SINAPI SALVADOR	DATA BASE 07-25 (N DES.)	DESCRIÇÃO DO LOTE Provisão habitacional no município de Angical -BA	MUNICÍPIO / UF ANGICAL-BA	BDI 1 21,44%	BDI 2 0,00%	BDI 3 0,00%

Item	Fonte	Código	Descrição	Unidade	Quantidade	Custo Unitário (sem BDI) (R\$)	BDI (%)	Preço Unitário (com BDI) (R\$)	Preço Total (R\$)	
Provisão habitacional no município de Angical -BA									2.799.856,70	
1.9.3.3.4.	SINAPI	86924	TANQUE DE LOUÇA BRANCA SUSPENSO, 18L OU EQUIVALENTE, INCLUSO SIFÃO TIPO GARRAFA EM PVC, VÁLVULA PLÁSTICA E TORNEIRA DE PLÁSTICO - FORNECIMENTO E INSTALAÇÃO. AF_01/2020	UN	20,00	582,07	BDI 1	706,87	14.137,40	RA
1.9.3.3.5.	SINAPI	100860	CHUVEIRO ELÉTRICO COMUM CORPO PLÁSTICO, TIPO DUCHA - FORNECIMENTO E INSTALAÇÃO. AF_01/2020	UN	20,00	114,64	BDI 1	139,22	2.784,40	RA
1.9.3.3.6.	SINAPI	95546	KIT DE ACESSORIOS PARA BANHEIRO EM METAL CROMADO, 5 PECAS, INCLUSO FIXAÇÃO. AF_01/2020	UN	20,00	128,32	BDI 1	155,83	3.116,60	RA
1.10.			SERVIÇOS COMPLEMENTARES					-	12.624,60	
1.10.1.			CALAFETE / LIMPEZA					-	12.624,60	
1.10.1.0.1.	SINAPI	99818	LIMPEZA DE BACIA SANITÁRIA, BIDÊ OU MICTÓRIO EM LOUÇA, INCLUSIVE METAIS CORRESPONDENTES. AF_04/2019	UN	20,00	5,98	BDI 1	7,26	145,20	RA
1.10.1.0.2.	SINAPI	99819	LIMPEZA DE BANCADA DE PEDRA (MÁRMORE OU GRANITO). AF_04/2019	M2	14,40	19,12	BDI 1	23,22	334,40	RA
1.10.1.0.3.	SINAPI	99811	LIMPEZA DE CONTRAPISO COM VASSOURA A SECO. AF_04/2019	M2	323,00	4,02	BDI 1	4,88	1.576,20	RA
1.10.1.0.4.	SINAPI	99826	LIMPEZA DE FORRO REMOVÍVEL COM PANO ÚMIDO. AF_04/2019	M2	718,00	1,75	BDI 1	2,13	1.529,40	RA
1.10.1.0.5.	SINAPI	99821	LIMPEZA DE JANELA DE VIDRO COM CAIXILHO EM AÇO/ALUMÍNIO/PVC. AF_04/2019	M2	80,00	3,36	BDI 1	4,08	326,40	RA
1.10.1.0.6.	SINAPI	99804	LIMPEZA DE PISO CERÂMICO OU PORCELANATO UTILIZANDO DETERGENTE NEUTRO E ESCOVAÇÃO MANUAL. AF_04/2019	M2	949,20	6,11	BDI 1	7,42	7.043,00	RA
1.10.1.0.7.	SINAPI	99822	LIMPEZA DE PORTA DE MADEIRA. AF_04/2019	M2	336,00	1,14	BDI 1	1,38	463,60	RA
1.10.1.0.8.	SINAPI	99807	LIMPEZA DE REVESTIMENTO CERÂMICO EM PAREDE UTILIZANDO DETERGENTE NEUTRO E ESCOVAÇÃO MANUAL. AF_04/2019	M2	318,40	1,84	BDI 1	2,23	710,00	RA
1.10.1.0.9.	SINAPI	99816	LIMPEZA DE TANQUE OU LAVATÓRIO DE LOUÇA ISOLADO, INCLUSIVE METAIS CORRESPONDENTES. AF_04/2019	UN	40,00	10,22	BDI 1	12,41	496,40	RA

Encargos sociais: Para elaboração deste orçamento, foram utilizados os encargos sociais do SINAPI para a Unidade da Federação indicada.

Observações:

Foi considerado arredondamento de duas casas decimais para Quantidade; Custo Unitário; BDI; Preço Unitário; Preço Total.
Siglas da Composição do Investimento: RA - Rateio proporcional entre Repasse e Contrapartida; RP - 100% Repasse; CP - 100% Contrapartida; OU - 100% Outros.

ANGICAL-BA



PO - PLANILHA ORÇAMENTÁRIA
Orçamento Base para Licitação - OGU

Grau de Sigilo
#PUBLICO

Nº OPERAÇÃO 0000	Nº TransfereGOV 039229/2025	PROPONENTE / TOMADOR MUNICIPIO DE SERRA ANGICAL	APELIDO DO EMPREENDIMENTO CASAS CAIXA ANGICAL			
LOCALIDADE SINAPI SALVADOR	DATA BASE 07-25 (N DES.)	DESCRIÇÃO DO LOTE Provisão habitacional no município de Angical -BA	MUNICÍPIO / UF ANGICAL-BA	BDI 1 21,44%	BDI 2 0,00%	BDI 3 0,00%

Item	Fonte	Código	Descrição	Unidade	Quantidade	Custo Unitário (sem BDI) (R\$)	BDI (%)	Preço Unitário (com BDI) (R\$)	Preço Total (R\$)
Provisão habitacional no município de Angical -BA									
Local									
2.799.856,70									

segunda-feira, 6 de outubro de 2025
Data

Responsável Técnico
Nome: EZIO EZUPERIO ALVES DE QUEIROZ
CREA/CAU: 1016915195D-GO
ART/RRT: BA20251250550

RECURSO
↓

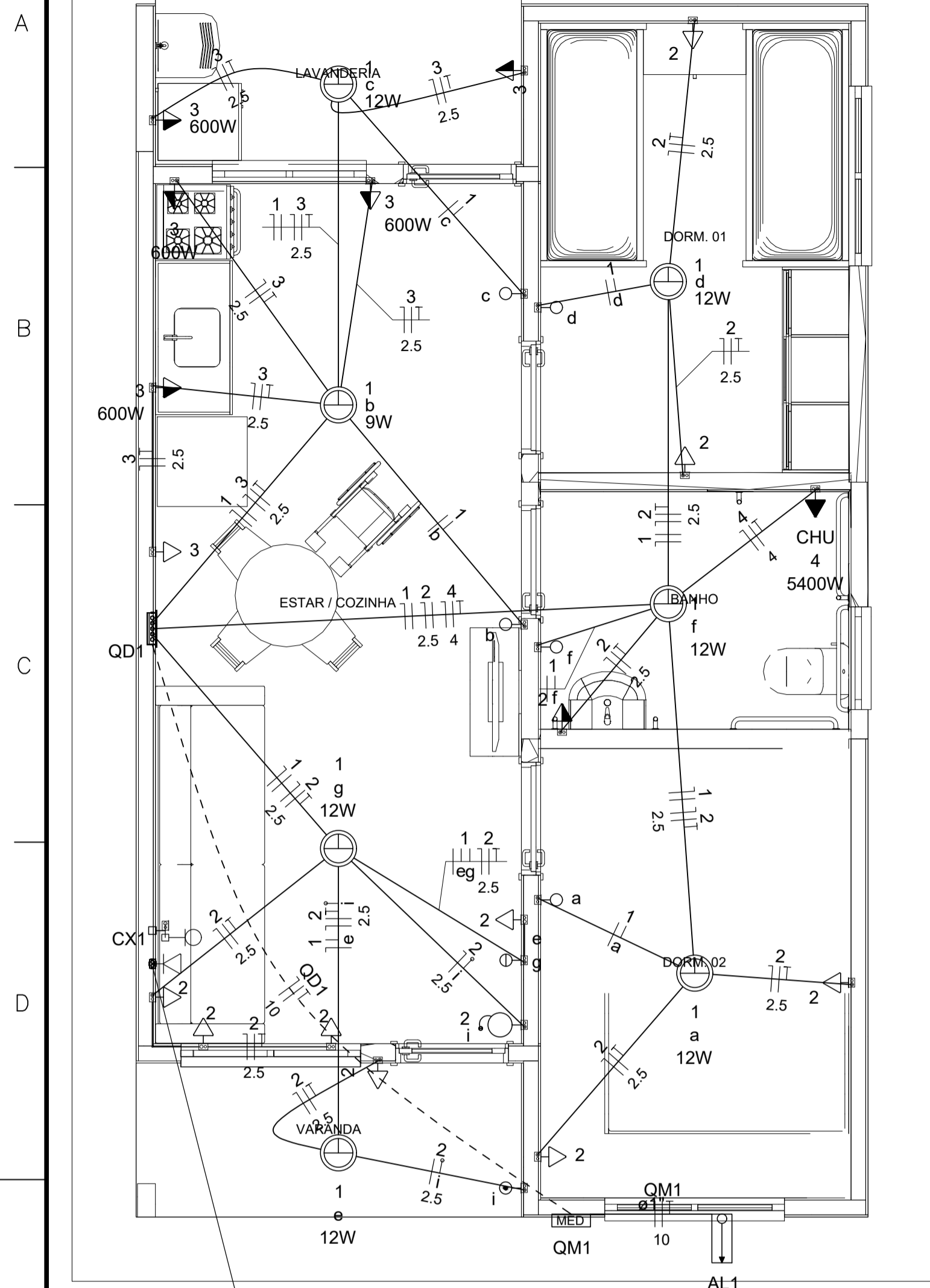

Quadro de Cargas (AL1)

Circuito	Descrição	Esquema	Método de inst.	Tensão (V)	Pot. total. (VA)	Pot. total. (W)	Fases	Pot. - R (W)	Pot. - S (W)	Pot. - T (W)	FCT	FCA	In' (A)	Ip (A)	Seção (mm2)	Ic (A)	Icc (kA)	Disj (A)	dV parc (%)	dV total (%)	Status
QM1	F+N+T	B1		220 V	10716	10281	R	10281	0	0	1.00	1.00	47.3	47.3	10	75.0	3	63	0.19	0.19	OK
TOTAL					10716	10281	R	10281	0	0											

Quadro de Cargas (QM1)

Circuito	Descrição	Esquema	Método de inst.	Tensão (V)	Pot. total. (VA)	Pot. total. (W)	Fases	Pot. - R (W)	Pot. - S (W)	Pot. - T (W)	FCT	FCA	In' (A)	Ip (A)	Seção (mm2)	Ic (A)	Icc (kA)	Disj (A)	dV parc (%)	dV total (%)	Status
QD1	F+N+T	B1		220 V	10716	10281	R	10281	0	0	1.00	1.00	47.3	47.3	10	57.0	3	50	0.63	0.82	OK
TOTAL					10716	10281	R	10281	0	0											

Quadro de Cargas (QD1)

Circuito	Descrição	Esquema	Método de inst.	Tensão (V)	Iluminação (W)			Tomadas (W)			Pot. total. (VA)	Pot. total. (W)	Fases	Pot. - R (W)	Pot. - S (W)	Pot. - T (W)	FCT	FCA	In' (A)	Ip (A)	Seção (mm2)	Ic (A)	Icc (kA)	Disj (A)	dV parc (%)	dV total (%)	Status	
					9	12	0	100	600	5400																		
1	Iluminação	F+N	B1	220 V	1	6					116	81	R	81				1.00	1.00	0.2	0.5	1.5	17.5	3	10	0.02	0.84	OK
2	Tomadas de Uso Geral	F+N+T	B1	220 V				1	10		1111	1000	R	1000				1.00	1.00	2.5	5.1	2.5	24.0	3	10	0.12	0.94	OK
3	Tomadas Coz e Lav	F+N+T	B1	220 V				2	4		2889	2600	R	2600				1.00	1.00	13.1	13.1	2.5	24.0	3	16	0.42	1.24	OK
4	Chuveiro Elétrico	F+N+T	B1	220 V						1	5400	5400	R	5400				1.00	1.00	24.5	24.5	4	32.0	3	25	0.73	1.56	OK
5	Reserva	F+N+T	B1	220 V							600	600	R	600				1.00	1.00	2.7	2.7	1.5	17.5	3	10	0.00	0.00	OK
6	Reserva	F+N+T	B1	220 V							600	600	R	600				1.00	1.00	2.7	2.7	1.5	17.5	3	10	0.00	0.00	OK
TOTAL					1	6	1	12	4	1	10716	10281	R	10281	0	0												

Quadro de Demanda (AL1)

Tipo de carga	Potência instalada (kVA)	Fator de demanda (%)	Demanda (kVA)
Iluminação e TUG's (Casas e apartamentos)	1.23	75.00	0.92
Uso Específico	9.49	100.00	9.49
TOTAL			10.41

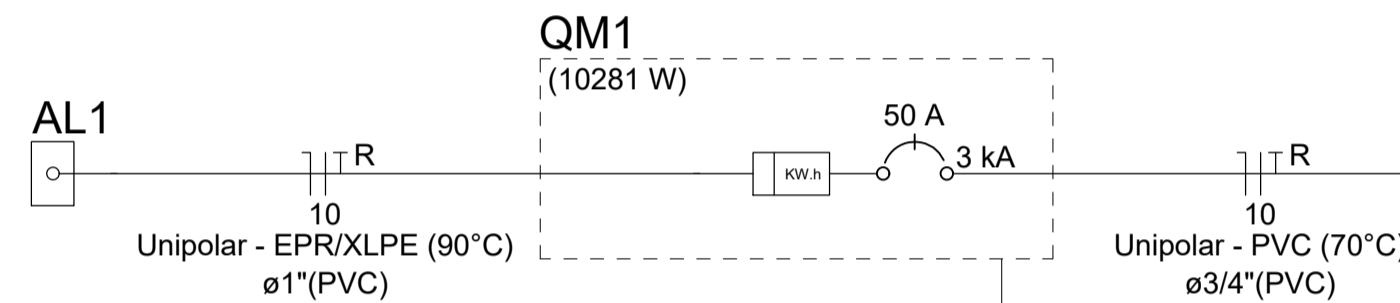
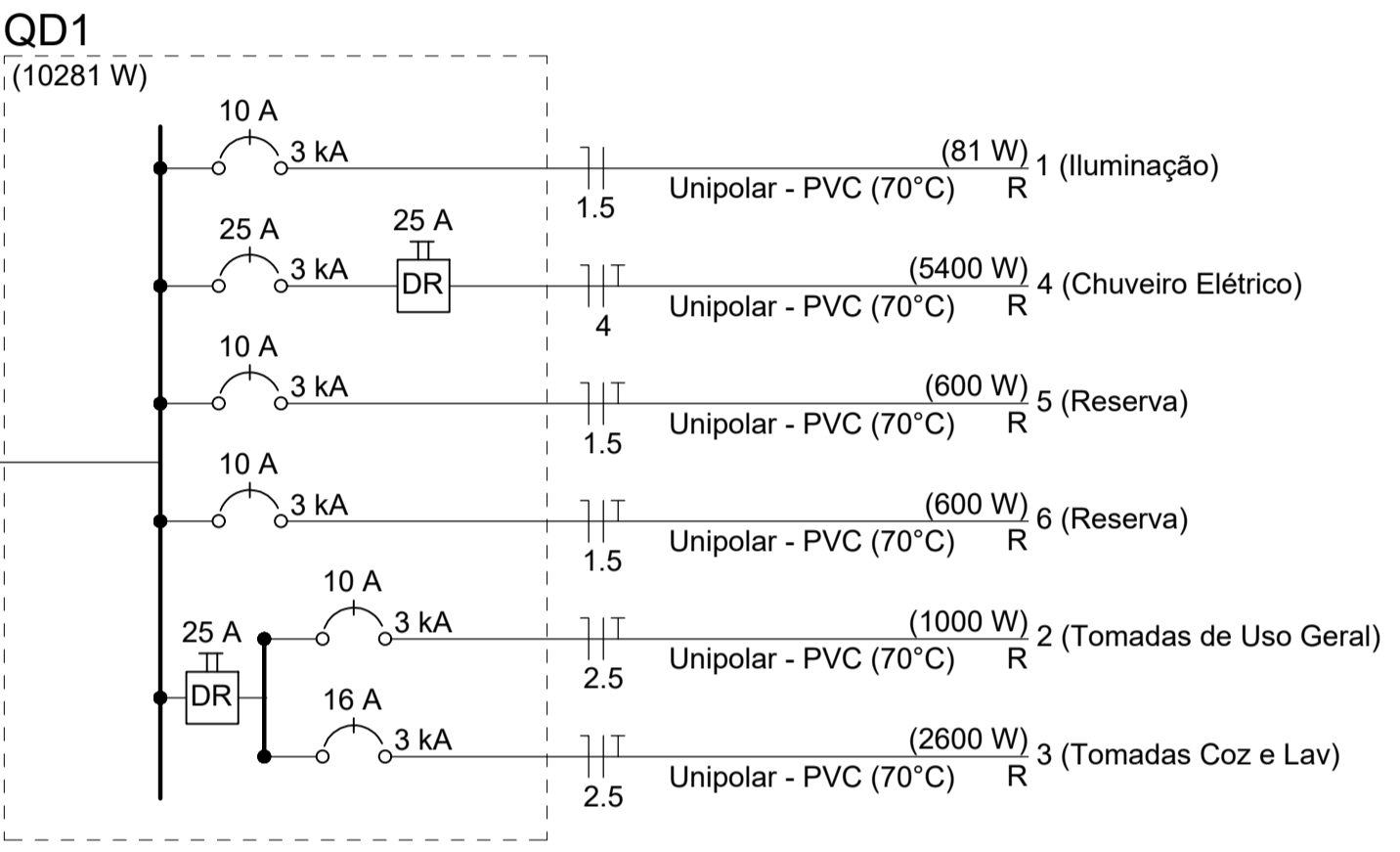

- Legenda**
- Caixa 2x4" de embutir
 - Caixa de passagem
 - Entrada de serviço
 - Espera para rede lógica a 0,30m do piso
 - Interruptor simples 1 tecla - 1,10m do piso
 - Interruptor simples 2 teclas - 1,10m do piso
 - Lâmpada Led 12W A60
 - Lâmpada Led 9W A60
 - Ponto de TV a 0,30m do piso
 - Pulsador de campainha 1 tecla - 1,10m do piso
 - Quadro de distribuição
 - Quadro de medição
 - Timbre
 - Tomada alta a 2,20m do piso
 - Tomada baixa a 0,30m do piso
 - Tomada média a 1,10m do piso

- Legenda de condutos**
- | Elétrica | |
|----------|---------|
| — | Direta |
| — | Teto |
| — | Alta |
| — | Baixa |
| - - - | Piso |
| - - - | Piso |
| - - - | TV Cabo |
| — | Direta |

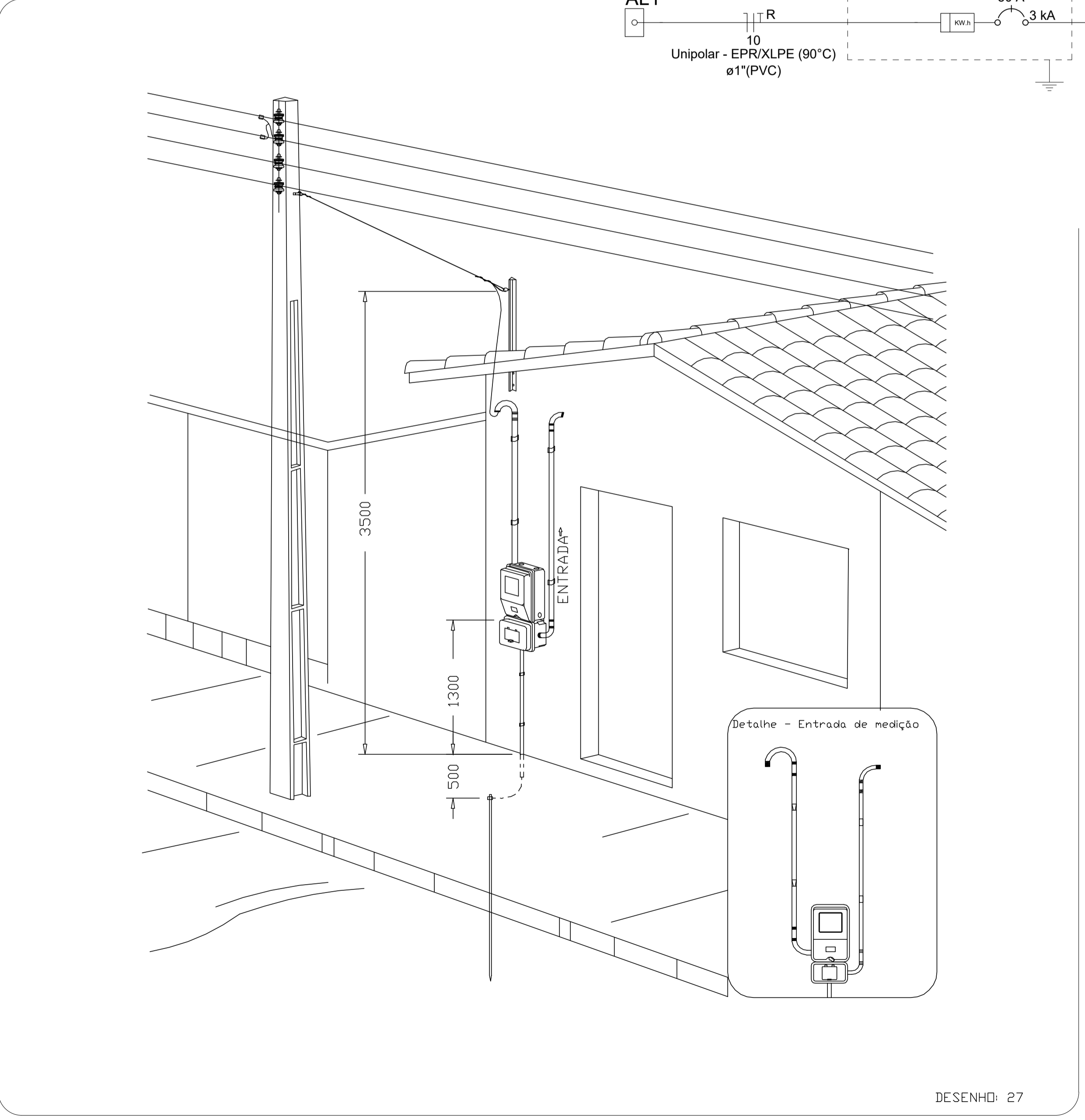

Aérea medição monofásica - Padrão econômico

ATENÇÃO:
Exemplo de projeto inst. elétricas para edificações do Novo PAC FNHIS Sub50 - Portaria 1416/2023.
Uso facultado, desde que revisado por responsável técnico com a devida emissão de ART/RRT/TRT, e adequado às particularidades de cada obra.

Novo PAC FNHIS Sub50 - MOD02

INSTALAÇÕES ELÉTRICAS

NOME DO PAVIMENTO
TIPO DE PRANCHA

Desenho: Hudson Rocha DESENHO 01

Escala: Indicada Revisão: 01

Data: 03/04/2025 Unidade:

FOLHA 01/01

CAIXA
Projeto de inst. Elétricas exemplo de uso facultado, conforme observação acima



AGRUPADORES DE EVENTOS

Caixa de Seguro
#PUBLICO

Caixa de Seguro
#PUBLICO

Caixa de Seguro
#PUBLICO

PROPONENTE / TOMADOR
MUNICÍPIO DE SIERRA ANGIICAL

APELIDO EMPREENDIMENTO
CASAS CAIXA ANGIICAL

Nº OPERAÇÃO 0000 Nº Transferência 039229/2025 APELIDO EMPREENDIMENTO CASAS CAIXA ANGIICAL

Nº OPERAÇÃO 0000 Nº Transferência 039229/2025 APELIDO EMPREENDIMENTO CASAS CAIXA ANGIICAL

Nº OPERAÇÃO 0000 Nº Transferência 039229/2025 APELIDO EMPREENDIMENTO CASAS CAIXA ANGIICAL

1. Seleccione abaixo a forma de definição dos agrupadores de eventos:

Definição Manualmente

10

Nº do Evento	Título do Evento	Valor Total dos Eventos (R\$)	Unidade																			
			1	2	3	4	5	6	7	8	9	10	11	12	13	14	15	16	17	18	19	20
	Total	2.799.856,70	143.883,06	139.830,16	139.830,16	139.830,16	139.830,16	139.830,16	139.830,16	139.830,16	139.830,16	139.830,16	139.830,16	139.830,16	139.830,16	139.830,16	139.830,16	139.830,16	139.830,16	139.830,16	139.830,16	139.830,16
1	ADMINISTRAÇÃO LOCAL DE OBRAS	72.843,90	3.612,19	3.612,19	3.612,19	3.612,19	3.612,19	3.612,19	3.612,19	3.612,19	3.612,19	3.612,19	3.612,19	3.612,19	3.612,19	3.612,19	3.612,19	3.612,19	3.612,19	3.612,19	3.612,19	3.612,19
2	SERVIÇOS PRELIMINARES	46.901,40	2.182,40	2.182,40	2.182,40	2.182,40	2.182,40	2.182,40	2.182,40	2.182,40	2.182,40	2.182,40	2.182,40	2.182,40	2.182,40	2.182,40	2.182,40	2.182,40	2.182,40	2.182,40	2.182,40	2.182,40
3	INDICADORES	397.298,00	19.364,91	19.364,91	19.364,91	19.364,91	19.364,91	19.364,91	19.364,91	19.364,91	19.364,91	19.364,91	19.364,91	19.364,91	19.364,91	19.364,91	19.364,91	19.364,91	19.364,91	19.364,91	19.364,91	19.364,91
4	SUPERESTRUTURA	246.214,00	12.310,73	12.310,73	12.310,73	12.310,73	12.310,73	12.310,73	12.310,73	12.310,73	12.310,73	12.310,73	12.310,73	12.310,73	12.310,73	12.310,73	12.310,73	12.310,73	12.310,73	12.310,73	12.310,73	12.310,73
5	FUNDOS E FUNDOS	439.442,00	20.472,10	20.472,10	20.472,10	20.472,10	20.472,10	20.472,10	20.472,10	20.472,10	20.472,10	20.472,10	20.472,10	20.472,10	20.472,10	20.472,10	20.472,10	20.472,10	20.472,10	20.472,10	20.472,10	20.472,10
6	COBERTURA E PROTEÇÕES	483.710,00	24.165,50	24.165,50	24.165,50	24.165,50	24.165,50	24.165,50	24.165,50	24.165,50	24.165,50	24.165,50	24.165,50	24.165,50	24.165,50	24.165,50	24.165,50	24.165,50	24.165,50	24.165,50	24.165,50	24.165,50
7	REVESTIMENTOS	417.188,00	20.858,40	20.858,40	20.858,40	20.858,40	20.858,40	20.858,40	20.858,40	20.858,40	20.858,40	20.858,40	20.858,40	20.858,40	20.858,40	20.858,40	20.858,40	20.858,40	20.858,40	20.858,40	20.858,40	20.858,40
8	PAVIMENTAÇÕES	206.130,00	13.306,45	13.306,45	13.306,45	13.306,45	13.306,45	13.306,45	13.306,45	13.306,45	13.306,45	13.306,45	13.306,45	13.306,45	13.306,45	13.306,45	13.306,45	13.306,45	13.306,45	13.306,45	13.306,45	13.306,45
9	INSTALAÇÕES	458.124,00	22.906,23	22.906,23	22.906,23	22.906,23	22.906,23	22.906,23	22.906,23	22.906,23	22.906,23	22.906,23	22.906,23	22.906,23	22.906,23	22.906,23	22.906,23	22.906,23	22.906,23	22.906,23	22.906,23	22.906,23
10	SERVIÇOS COMPLEMENTARES	12.654,00	631,22	631,22	631,22	631,22	631,22	631,22	631,22	631,22	631,22	631,22	631,22	631,22	631,22	631,22	631,22	631,22	631,22	631,22	631,22	631,22

ANGIICAL-BA
Local
segunda-feira, 6 de outubro de 2025
Data

Responsável Técnico
Nome: EDO EQUIPERO ALVES DE QUEROZ
CPF: 011.111.111-11
ART: 011.111.111-11

Responsável Técnico
Nome: EDO EQUIPERO ALVES DE QUEROZ
CPF: 011.111.111-11
ART: 011.111.111-11

Responsável Técnico
Nome: EDO EQUIPERO ALVES DE QUEROZ
CPF: 011.111.111-11
ART: 011.111.111-11

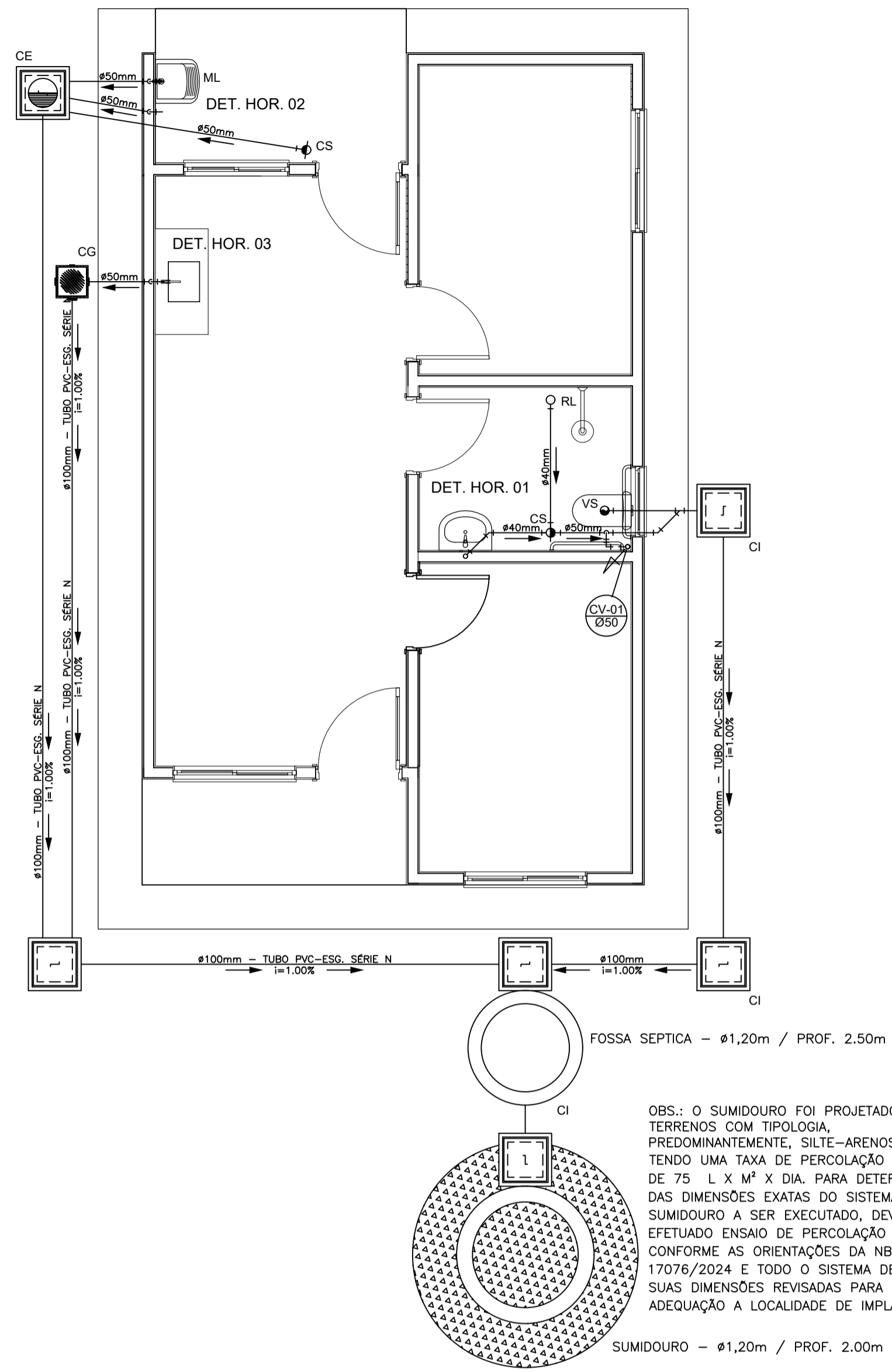

PROJETO SANITÁRIO - PLANTA BAIXA
ESCALA 1:50

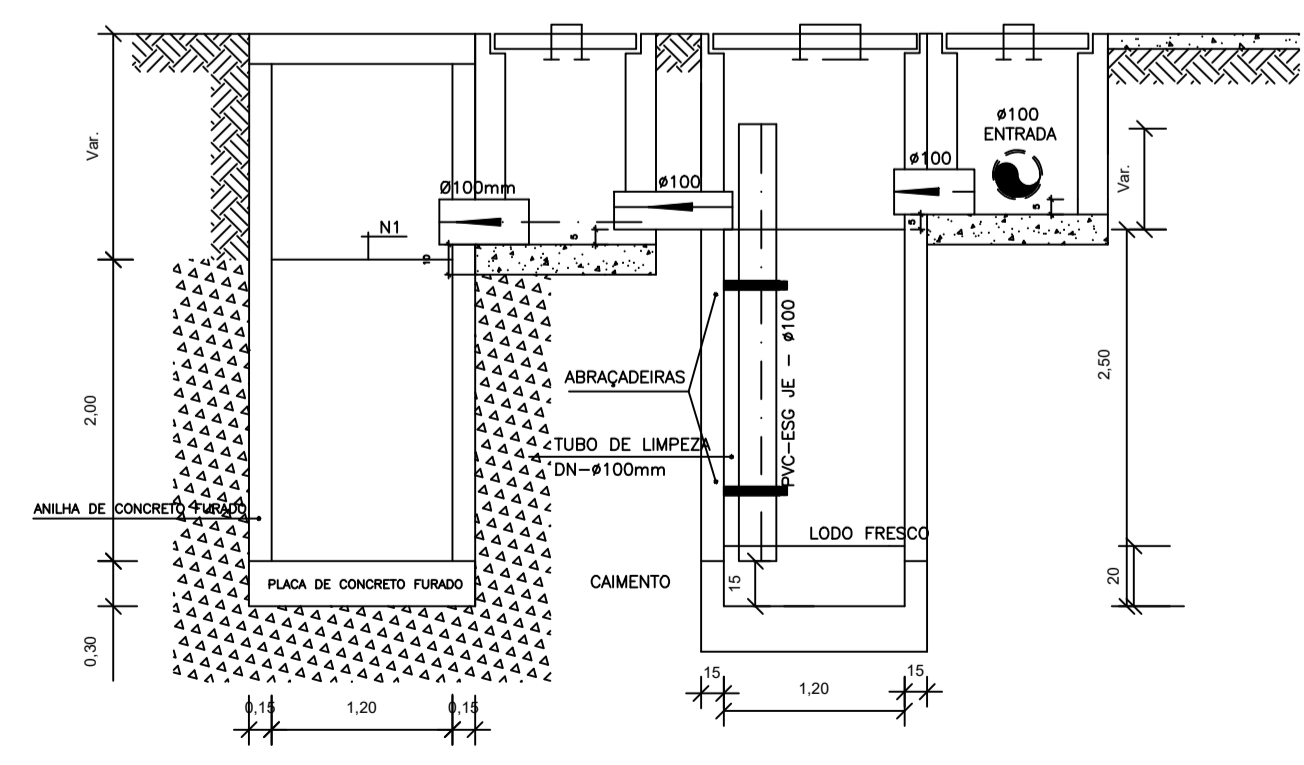

CORTE A-A - FOSSA SÉPTICA E SUMIDOURO
ESCALA 1:50

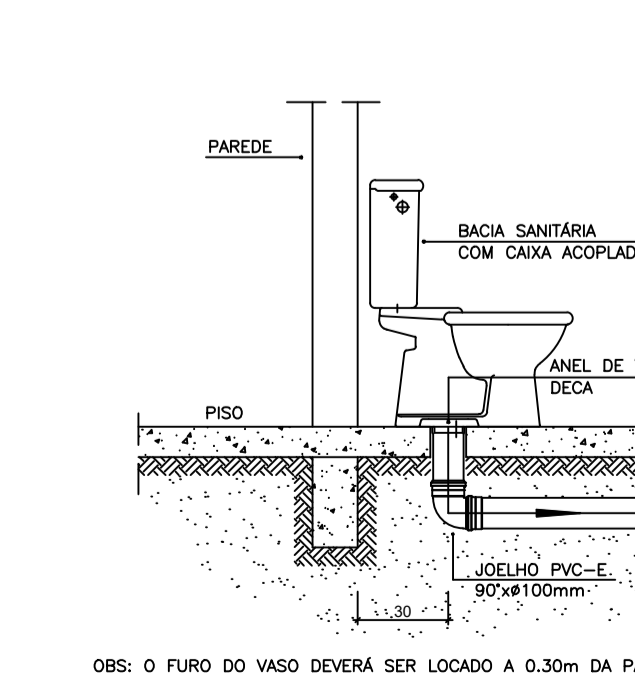
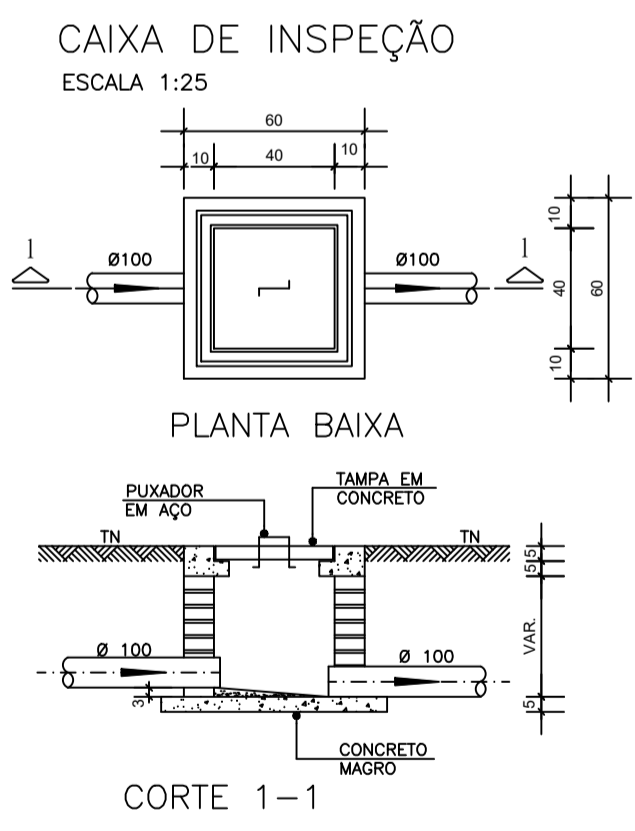

DETALHE GÊNÉRICO DO VASO SANITÁRIO
ESCALA 1:25

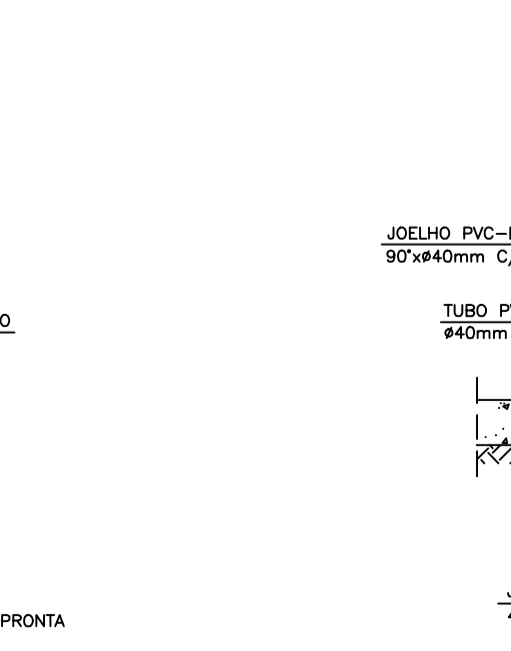
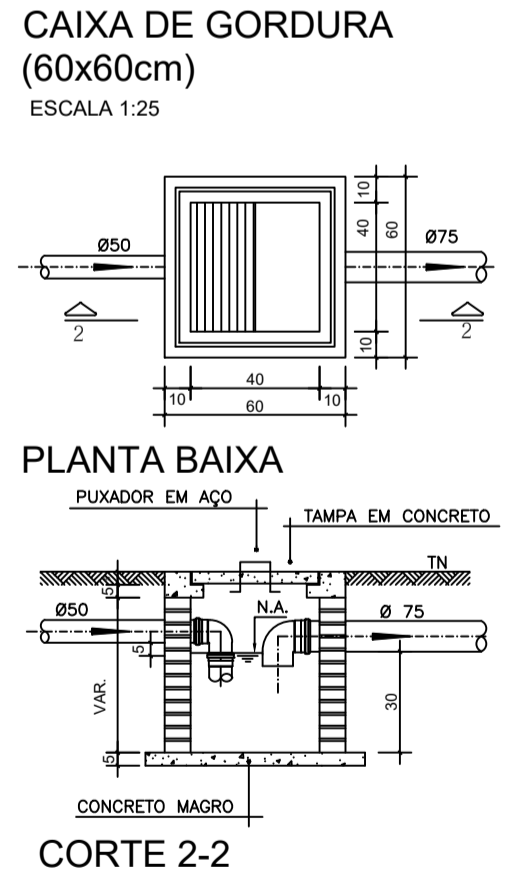

DETALHE DO LAVATÓRIO
ESCALA 1:25

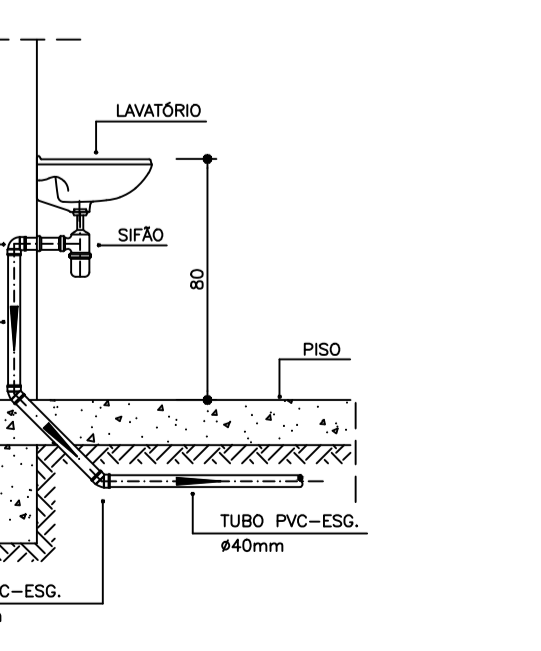
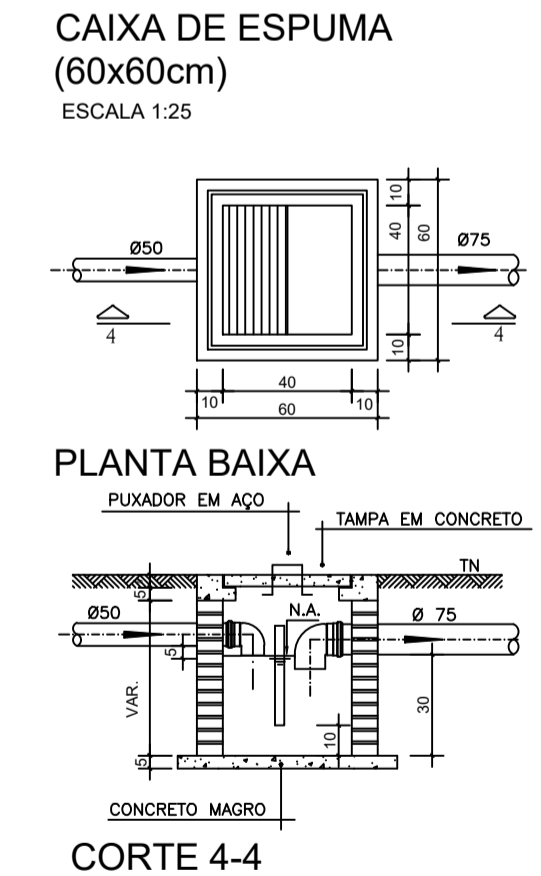

DETALHE DA PIA
ESCALA 1:25

DETALHE HORIZONTAL - 01
ESCALA 1:25

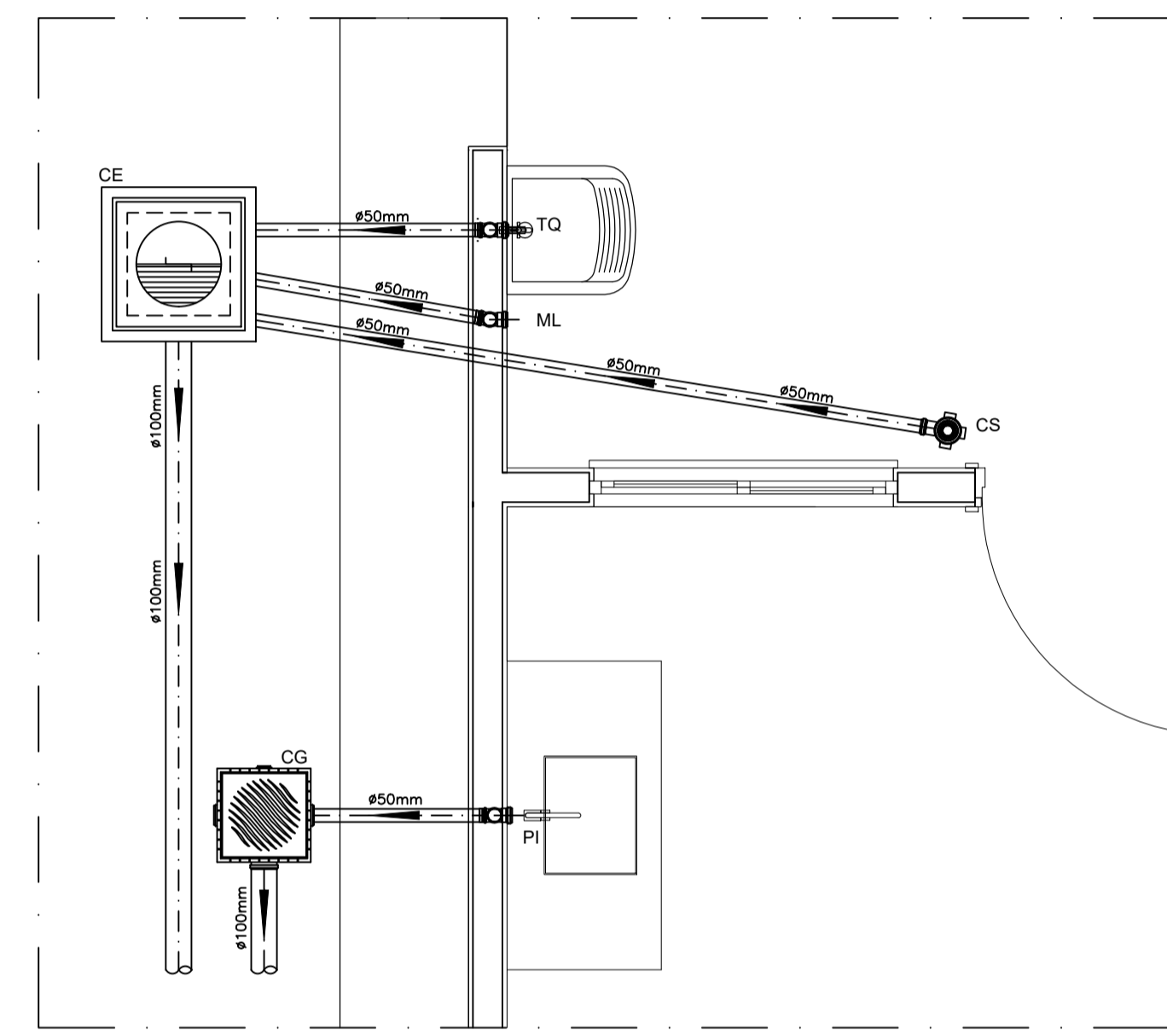

DETALHE HORIZONTAL - 02 E 03
ESCALA 1:25

NOTAS

- Quanto a inclinação:
- A inclinação mínima para a rede de esgoto e águas pluviais serão conforme indicado abaixo:

Diâmetros	Esgoto	Águas pluviais
40	2,0%	-
50	2,0%	1,00%
75	2,0%	1,00%
100	1,0%	1,00%

- CAIXAS E RALOS.

- As caixas de inspeção, gordura, e águas pluviais deverão ser confeccionadas conforme detalhe em projeto e serão em alvenaria de tijolos maciços.

- Todos os materiais deverão ser fabricados por empresas com certificação INMETRO e com os materiais também certificados de acordo com as especificações em projeto e deverão ser fabricados

- As setas indicam o sentido do fluxo nas

- Todos os diâmetros estão em milímetros exceto

- Todas as medidas de distância e altura estão em

- Todos os vasos sanitários estão locados a 30cm da parede pronta para o eixo dos mesmos, conforme

- Todas as tubulações deverão ser montadas com junta elástica nos bitolas iguais ou superior a 50mm. Já as tubulações inferiores deverão ser soldadas com adesivo plástico, com exceção da ligação do ponto de lavatório com o sifão. Neste será instalado joelho com

- Não é permitido em hipótese alguma, o uso de aquecimento para a fabricação de bolsas ou curvas devendo ser utilizadas as conexões apropriadas como: luva simples, luva de correr e curvas, etc. conforme

- Todos os materiais deverão ser fabricados por empresas com certificação INMETRO

- No projeto de cobertura (ventilação das colunas) na extremidade de cada tubo será colocada tela plástica de mosquito para evitar a entrada de resíduos sólidos.

- Todas as vezes que o tubo de PVC-ESGOTO for colocado em paredes ou revestimentos com alvenaria deverá ser envolvida com tela de arame.

- A vedação da bacia sanitária deverá ser feita com anel deca ou similar, conforme indicado no projeto.

- INSTRUÇÕES DE MONTAGEM:

- JUNTAS SOLDADAS:

A- Limpar com estopa branca a ponta e bolsa a serem unidas.
B- Lixar a ponta e a bolsa com lixa N°100 até eliminar o brilho superficial.
C- Limpar a ponta e a bolsa com uma estopa branca embebida em solução limpadora.
D- Aplicar adesivo lígido na bolsa e na ponta a serem unidos procedendo a montagem imediata.

- JUNTA ELÁSTICA COM ANEL DE BORRACHA:

A- Limpar com estopa branca a ponta e bolsa a serem unidas.
B- Introduzir o anel de borracha no alojamento (virola) apropriado existente na bolsa.
C- Marcar a profundidade da bolsa na ponta do tubo. Essa marcação servirá como referência para se constatar a penetração da ponta no interior da bolsa.
D- Aplicar pasta lubrificante na parte visível do anel (já colocado na bolsa). Repetir essa mesma operação na ponta do tubo. Não utilizar graxas ou óleos como lubrificantes.
E- Proceder a montagem introduzindo a ponta no tubo até o fundo da bolsa tendo como referência a marca previamente feita no tubo. Recuar o ponto para fora da bolsa aproximadamente 5mm. Isso possibilitará que a junta observe os movimentos da tubulação devido a expansão térmica.

LEGENDA

CI	Caixa de Inspeção - 60x60cmxVar
CG	Caixa de Gordura - 60x60cmxVar
CE	Caixa de Espuma - 60x60cmxVar
RL	Ralo Seco 100x100x50mm
RS	Ralo Sifonado 100x100x50mm
RH	Ralo hemisférico (tipo abacaxi) 100x100mm
CS	Caixa Sifonada 100x100x50mm
CAP	Caixa de Águas Pluviais
AP	Tubo de Queda - Águas Pluviais
CV	Coluna de Ventilação
DN-Ø	Diâmetro Nominal da Peça
i	Inclinação Mínima
T.N.	Terreno Natural
→	Sentido do Fluxo
+	Bucha de Redução
↗	Prumada que Sobre
↘	Prumada que Desce
○	Nomenclatura da Coluna
○	Numeração da Coluna
○	Diâmetro da Tubulação
○	Nível da Geratriz Inferior das Tubulações
—	Canalização de Esgoto - PVC Esg - Série N
—	Canalização de Ventilação - PVC Esg - Série N
—	Canalização de Águas pluviais - PVC Água Pluvial-Série R

OBS

ATENÇÃO:
Exemplo de projeto Hidrossanitário para edificações do Novo PAC FHNIS Sub50 - Portaria 1416 / 2023.
Uso facultado, desde que revisado por responsável técnico, com a devida emissão de ART/RRT/TRT, e adequado às particularidades de cada obra.

C:\Users\c118579\OneDrive - Caixa Economica Federal\Área de Trabalho\ÁREA DE TRABALHO\FHNIS\Imagem.jpg

PROJETO

ENDEREÇO:
ANGICAL-BA

CIDADE
ANGICAL

ESTADO
BAHIA

CLIENTE
PREFEITURA MUNICIPAL DE ANGICAL-BA

ARQUITETO
CAIXA
EZIO EZUPERIO ALVES DE QUEIROZ
ENGENHEIRO CIVIL - CREA 1016915195D-GO

FASE PROJETO
Projeto Inicial - Referência

ESCALA:
1/50

DIMENSÃO DA FOLHA
A1

CONTEÚDO:
Projeto Hidrossanitário - Esgoto - Planta Baixa e Detalhes

RESPONSÁVEL:

DATA:
22/05/2025

FOLHA
01

ARQUIVO DIGITAL:
San FNHS SUB50.dwg

REVISÃO:
Rev 01

Main table with columns for Item, Description, Unit, Quantity, and 21 monthly columns (Jan-1 to Dec-21) for various construction items like 'CONSTRUTÃO DE 20 CASAS', 'FUNDAMENTOS', 'FUNDIÇÕES', 'FUNDIÇÕES DE PAREDES E PAINÉIS', etc.

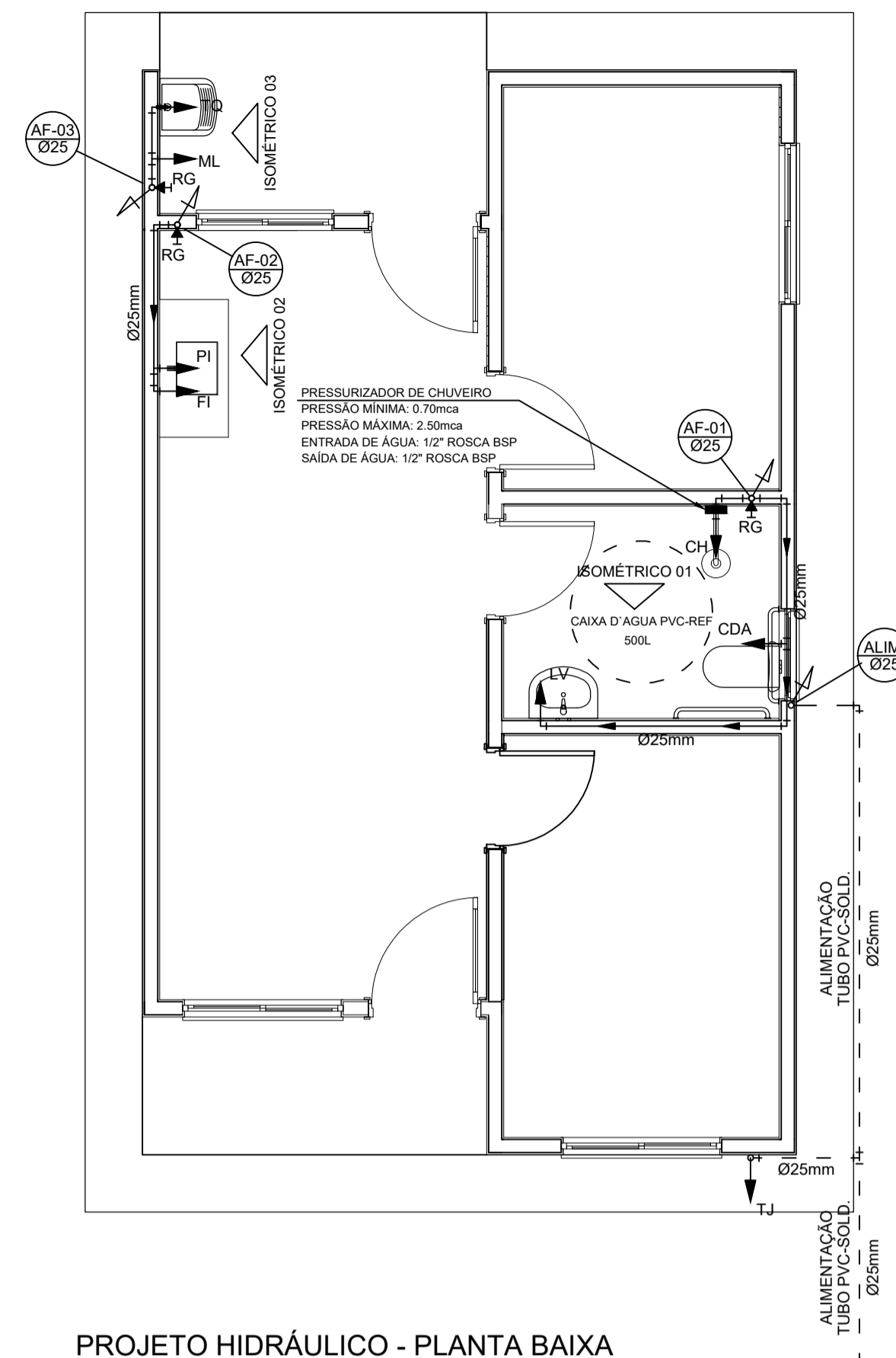

PROJETO HIDRÁULICO - PLANTA BAIXA
ESCALA 1:50

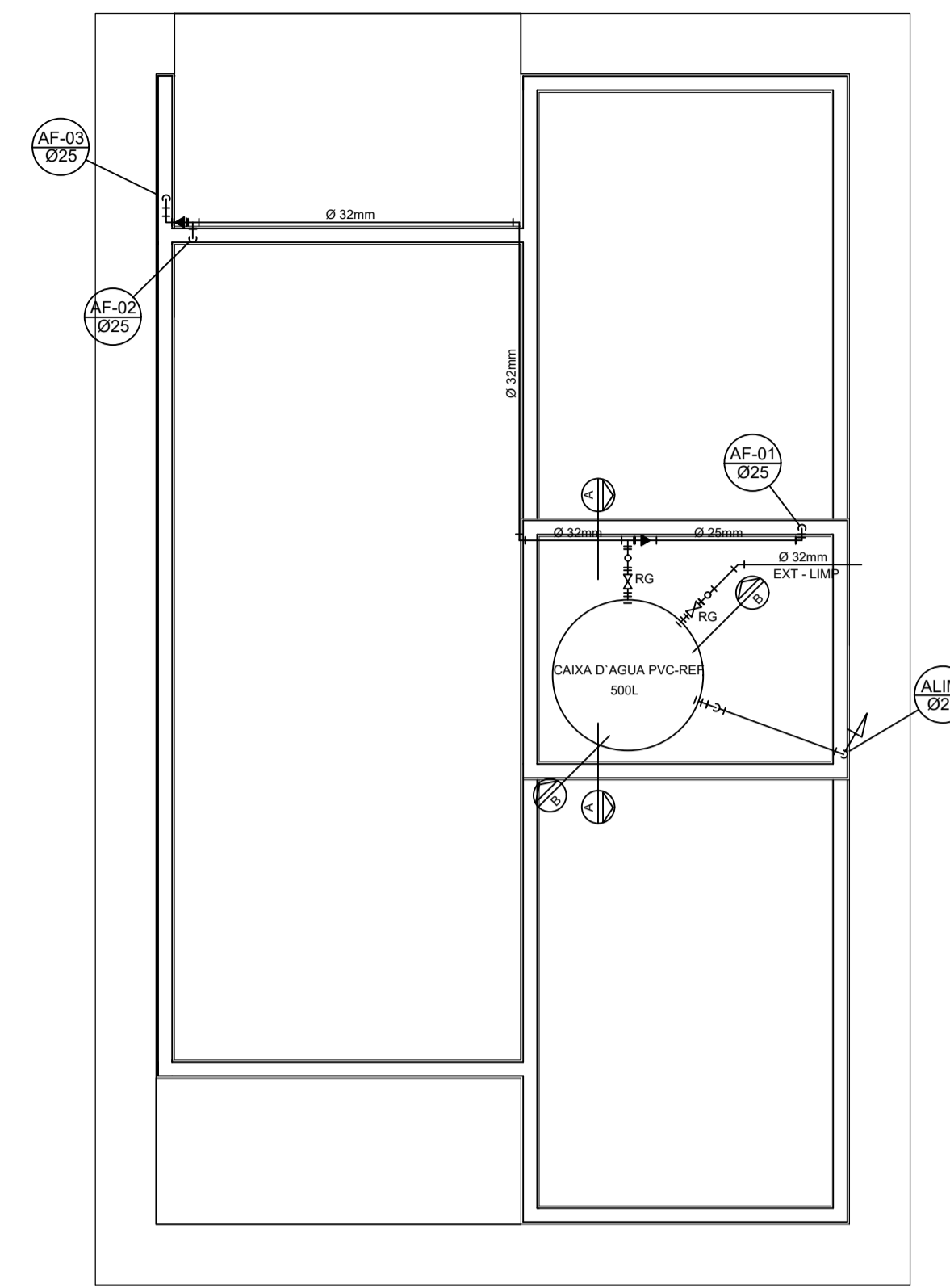

PROJETO HIDRÁULICO - BARRILETE
ESCALA 1:50

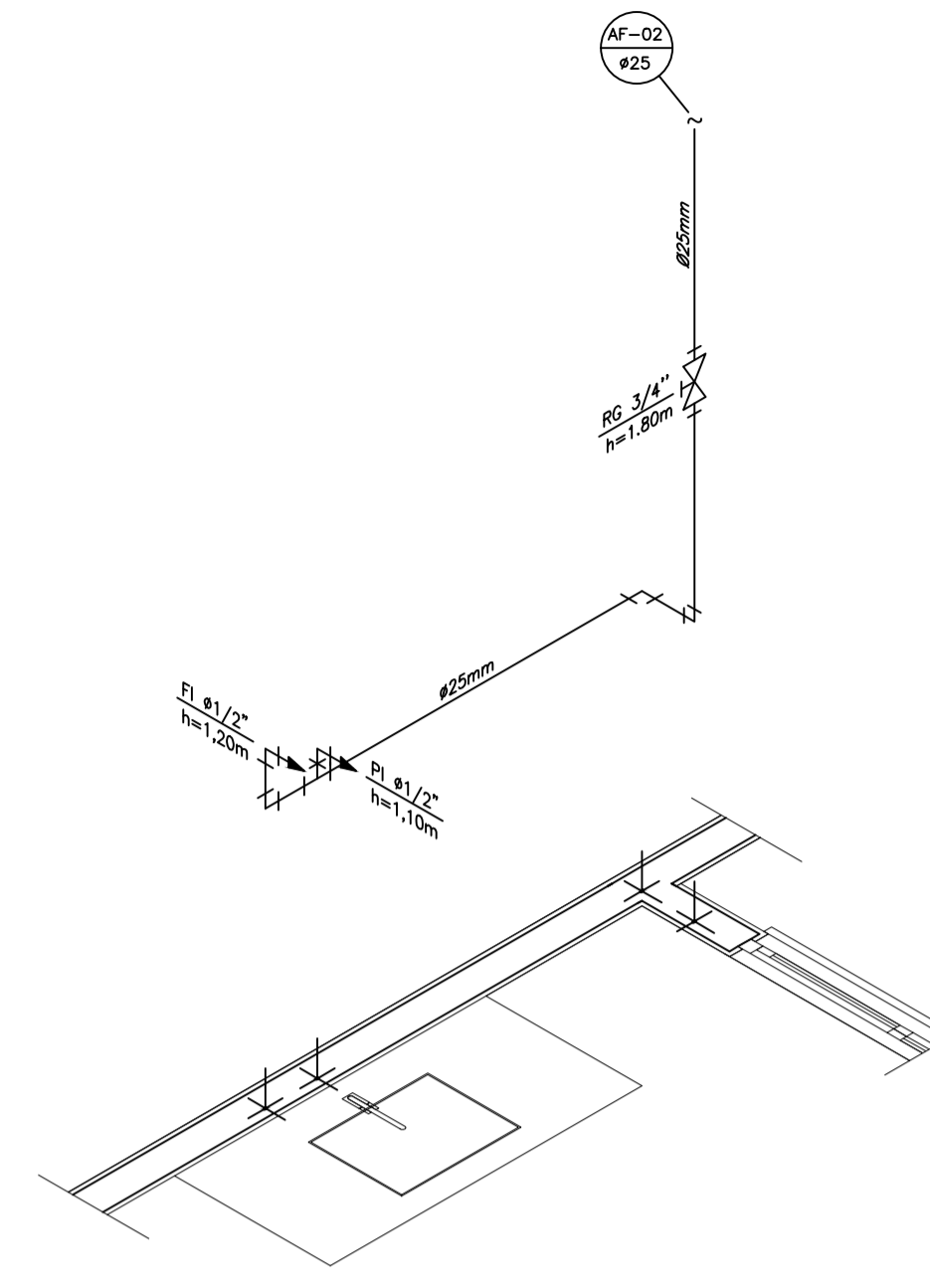

DETALHE ISOMÉTRICO - 02
ESCALA 1:25

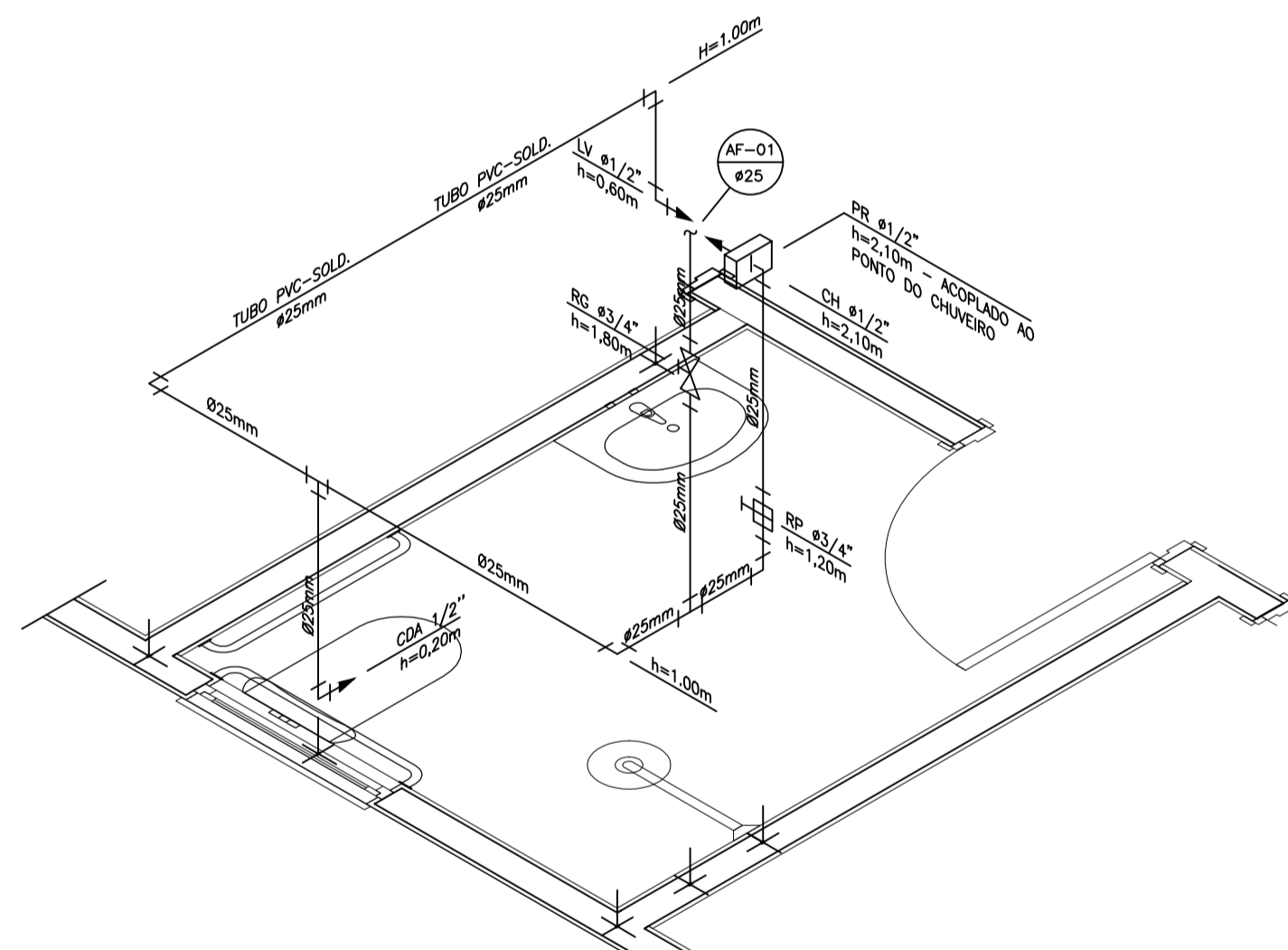

DETALHE ISOMÉTRICO - 01
ESCALA 1:25

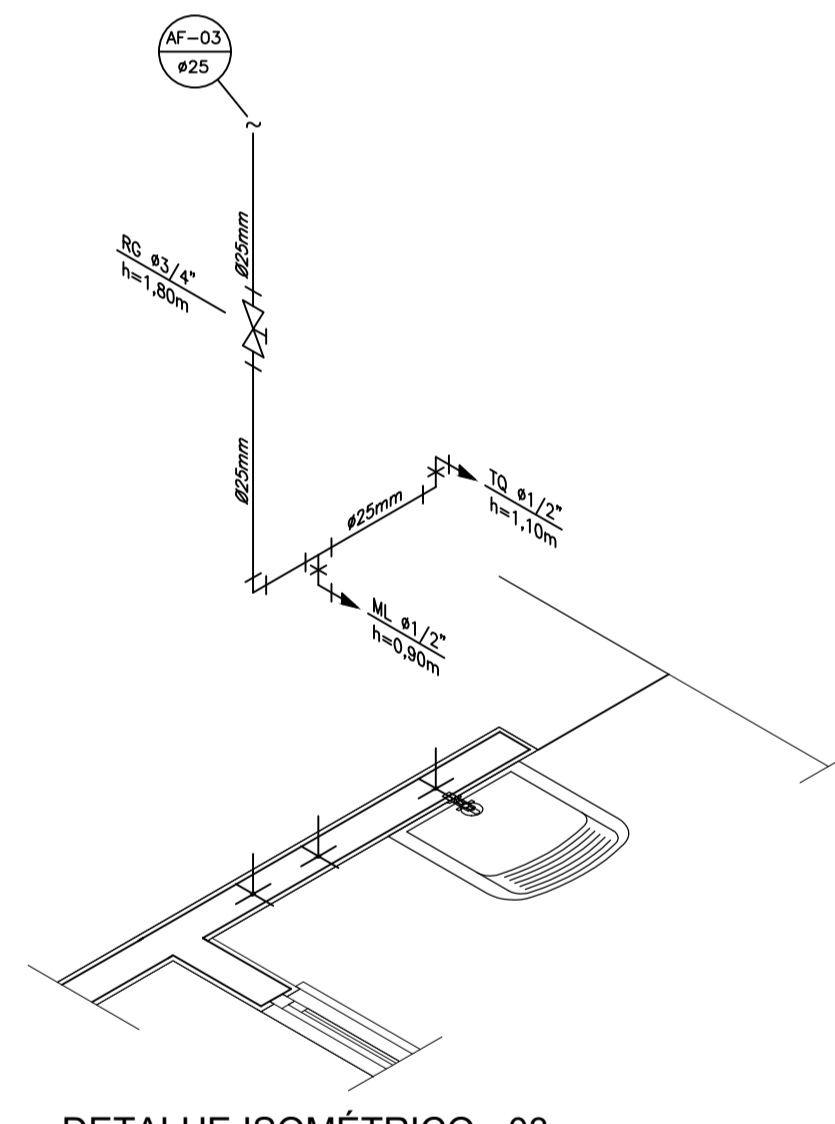

DETALHE ISOMÉTRICO - 03
ESCALA 1:25

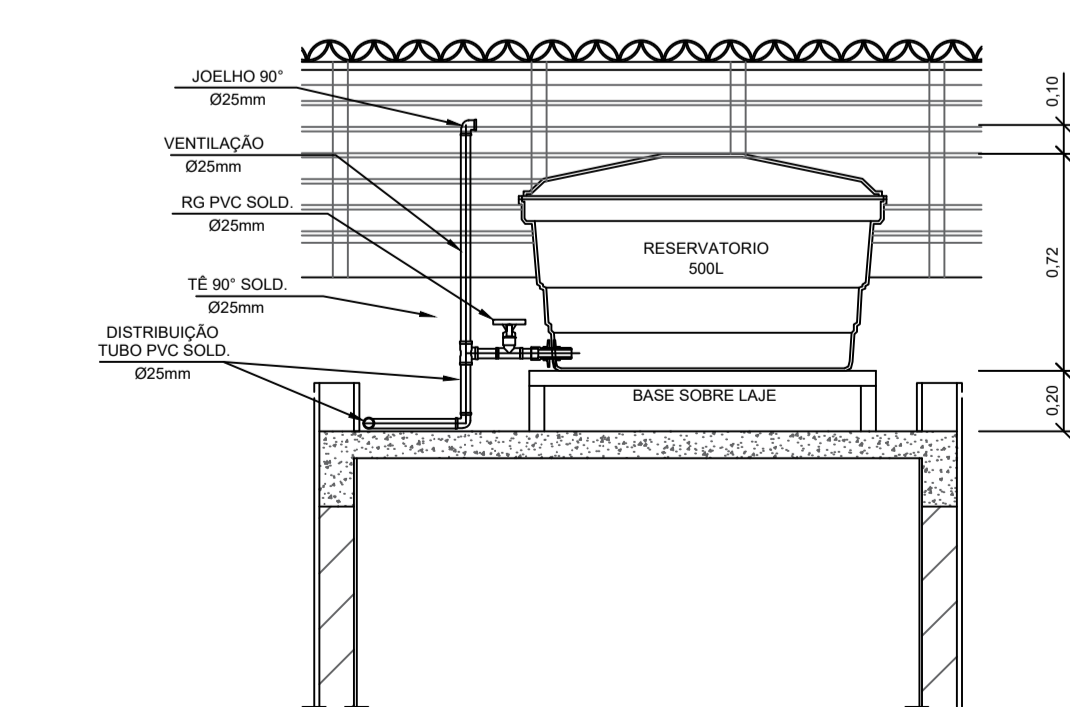

CORTE A-A
ESCALA 1:25

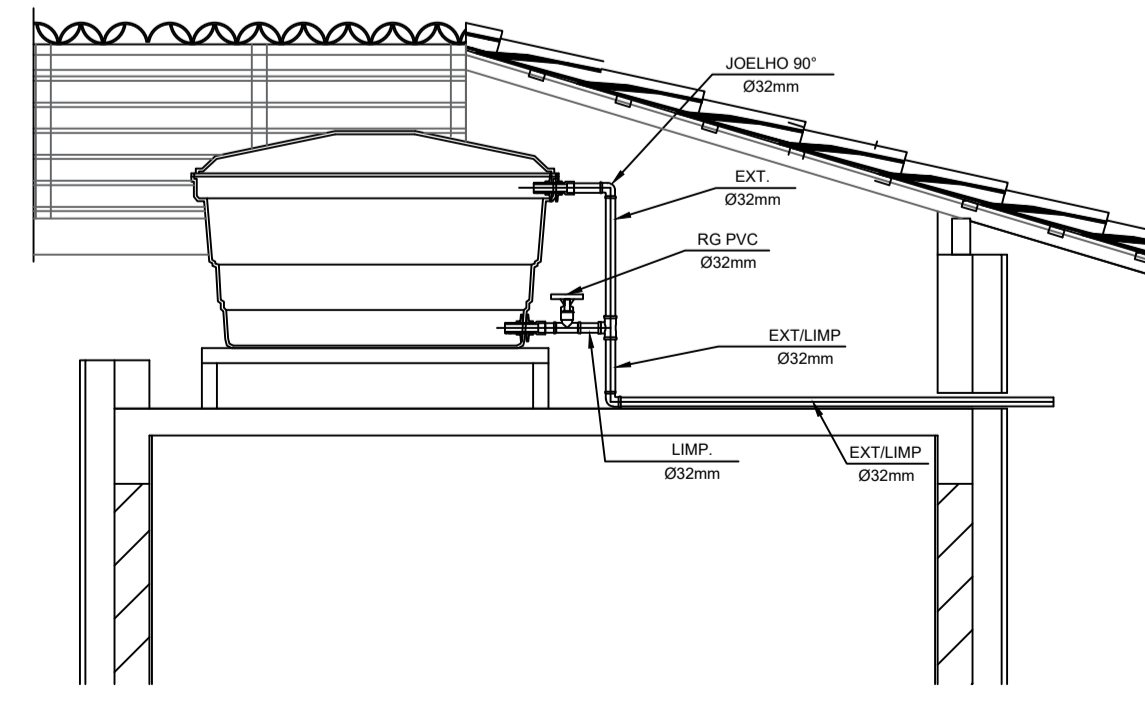

CORTE B-B
ESCALA 1:25

INSTALAÇÃO HIDRÔMETRO PADRÃO

Valor da vazão máxima (Q máx. m³/s)	Diâmetro nominal DN
1,5	15 a 20
3,0	15 a 20
5,0	20
7,0	25
10,0	25
20,0	40
3,0	50

DETALHE 01 - CAVALETE HIDRÁULICO
ESCALA 1:50

NOTAS

- NOTAS GERAIS:**
- 1.0 - As instalações de água fria deverão obedecer as normas da ABNT: NBR 5626 de NOV/1982 e atender as exigências técnicas mínimas de higiene, segurança, economia e conforto dos usuários.
 - 2.0 - Foi projetado um sistema de alimentação de forma indireta abastecida pela rede da concessionária que contará com três reservatórios, sendo um inferior com capacidade de 8.670l e os outros dois, elevados com capacidade de 2.500l cada um, totalizando 13.670l. O sistema de alimentação deverá ser instalado de modo a manter a vazão máxima do tubo alimentador da concessionária considerando sua seção plena.
 - 3.0 - Deverão ser utilizados nos pontos de saídas dos sub-ramais conexões (tais como: joelhos, luvas ou lês onde indicadas) da série azul com bucha de latão nos bitolas conforme dimensionadas em projeto.
 - 4.0 - Foi adotado o uso de caixa de descarga acoplada em todo projeto.
 - 5.0 - QUANTO AOS TUBOS E CONEXÕES:
 - 5.1 - Tubos e conexões em PVC-SOLDÁVEL.
 - 5.1.1 - Foram considerados tubos e conexões em pvc-soldável da marca TIGRE ou similar, em todo o projeto exceto onde indicado.
 - 5.1.2 - Todos os diâmetros estão em milímetros conforme projeto exceto onde indicado.
 - 5.1.3 - Deverão ser utilizados metais sem acabamentos em lugares como barrilete e caixa de registro da marca DECA modelo 1502 B ou similar da FABRIMAR.
 - 5.1.4.1 - MODO DE SOLDAGEM:
 - a - Verificar se a bolsa da conexão e a ponta dos tubos a ligar estão perfeitamente limpas e por meio de uma lixa N°100 limar o brilho das superfícies a serem soldadas, com o objetivo de melhorar a condição de ataque do adesivo.
 - b - Limpar as superfícies ligadas com solução limpadora eliminando as impurezas e gorduras que poderão impedir a posterior ação do adesivo.
 - c - Proceder a distribuição uniforme do adesivo nas superfícies tratadas. Aplicar o adesivo primeiro na bolsa e, depois, na ponta.
 - d - O adesivo não deve ser aplicado em excesso, pois tratando-se de um solvente ele origina um processo de dissolução do material. O adesivo não serve para preencher espaços ou fechar furos.
 - e - Encaixar as extremidades e remover o excesso de adesivo.
 - f - Observar que o encaixe seja bastante justo (quase impraticável sem o adesivo) pois sem pressão não se estabelece a soldagem. Aguarde o tempo de soldagem de 12 horas, no mínimo, para colocar a rede em carga (pressão).
 - 5.1.4.2 - QUANTO A EXECUÇÃO DAS JUNTAS-SOLDAS:
 - 5.1.4.3 - LISTA DE MATERIAIS:
 - a - Lixa de pano N°100
 - b - Arco de serra
 - c - Lima
 - d - Estopa branca
 - e - Solução limpadora
 - f - Adesivo plástico
 - g - Fita veda rosca (para os pontos em contatos com rosca)
 - 5.1.5 - Instale sempre tubos e conexões de uma mesma marca, dessa forma evitaremos problemas de folgas ou dificuldade de encaixe que poderão surgir.
 - 5.2 - Os diâmetros dos tubos e conexões de pvc-soldável correspondem aos diâmetros externos, dessa forma os tubos em pvc-soldável correspondem em polegadas aos diâmetros abaixo elacionados:

PVC-SOLDÁVEL (mm)	PVC-ROSCÁVEL (Ø)	FERRO GALVANIZADO (Ø)
20	1/2"	1/2"
25	3/4"	3/4"
32	1"	1"
40	1,1/4"	1,1/4"
50	1,1/2"	1,1/2"
60	2"	2"
 - 5.3 - Ao realizar a junção do tubo em pvc-soldável e tubos em pvc-roscável, deverá ser realizado com o uso de adaptador liso e rosca.
 - 5.4 - Não é permitido em hipótese alguma o uso de aquecimento para a fabricação de bolsas ou curvas devendo ser utilizado as conexões apropriadas como: luva simples, luva de correr e curvas conforme necessário.
 - 5.5 - Todos os cotos estão em metros.

LEGENDA

- AF Coluna de Água Fria
- ALIM. Tubulação de Alimentação
- DIST. Tubulação de Distribuição
- T.B. Torneira de Boia
- LV Ponto de água para lavatório
- CDA Ponto de água para Caixa de descarga acoplada
- TS Ponto de água
- TL Ponto de água para torneira de limpeza
- TJ Ponto de água para torneira de jardim
- PR Pressurizador (acoplado ao ponto do chuveiro)
- RG Registro de Gaveta
- DN/Ø Diâmetro nominal das peças
- f Luva L.R.A. com bucha de latão 25x1/2"
- f Joelho L.R.A. com bucha de latão 25x1/2"
- o Prumada que desce
- o Prumada que sobe
- + Bucha de Redução
- o Nomenclatura da tubulação
- o Numeração da tubulação
- o Diâmetro da tubulação
- Tubulação de água fria pela parede ou teto
- - - - Tubulação de água fria pelo piso

OBSERVAÇÕES

ATENÇÃO:
Exemplo de projeto Hidrossanitário para edificações do Novo PAC FHNIS Sub50 - Portaria 1416 / 2023.
Uso facultado, desde que revisado por responsável técnico, com a devida emissão de ART/RRT/TRT, e adequado às particularidades de cada obra.

C:\Users\c118579\OneDrive - Caixa Economica Federal\Área de Trabalho\ÁREA DE TRABALHO\FHNIS\imgagem.jpg

PROJETO

ENDEREÇO:
ANGICAL-BA

CIDADE:
ANGICAL

ESTADO:
BAHIA

CLIENTE

PREFEITURA MUNICIPAL DE ANGICAL-BA

ARQUITETO

CAIXA
EZIO EZUPERIO ALVES DE QUEIROZ
ENGENHEIRO CIVIL - CREA 1016915/195D-GO

FASE PROJETO
Projeto Inicial - Referência

ESCALA:
1/50

DIMENSÃO DA FOLHA
A1

CONTEÚDO:

Projeto Hidrossanitário - Hidráulico - Planta Baixa e Detalhes

RESPONSÁVEL:

DATA:
22/05/2025

FOLHA

ARQUIVO DIGITAL:
Hid FHNIS SUB50.dwg

REVISÃO:
Rev 01

01



CRONOGRAMA PREVISTO PLE

Grau de Sigilo #PUBLICO

CRONOGRAMA PREVISTO PLE

Grau de Sigilo #PUBLICO

PROponente / Tomador: MUNICIPIO DE SERA ANGICAL

Nº OPERAÇÃO: 0000

Nº TransferoGOV: 039229/2025

Apelido Empreendimento: CASAS CAIXA ANGICAL

Nº OPERAÇÃO: 0000

Nº TransferoGOV: 039229/2025

Apelido Empreendimento: CASAS CAIXA ANGICAL

ERRO: CRONOGRAMA NAO FECHA 100%

1. Selecione o Título do Evento da Administração Local:

1. ADMINISTRAÇÃO LOCAL DE OBRAS

2. Digite nas células em amarelo o número do período em que os eventos serão concluídos:

LNRO
L
FIL

Table with columns for months (Mês 01 to Mês 12) and rows for events (ADMINISTRAÇÃO LOCAL DE OBRAS, SERVIÇOS PRELIMINARES, FUNDAÇÕES, SUPERESTRUTURA, PAREDES E PAINÉIS, COBERTURA E PROTEÇÕES, REVESTIMENTOS, PAVIMENTAÇÕES, INSTALAÇÕES, SERVIÇOS COMPLEMENTARES). Includes a summary row 'Informe abaixo o NÚMERO DO PERÍODO em que os eventos serão concluídos'.

Summary table with columns for months (Mês 01 to Mês 12) and rows for 'Parcela' and 'Acumulado' showing values in R\$ and percentages.

Verificar proporcionalidade da Administração Local

%Adm=%Global %Adm=%Global %Adm=%Global

%Adm=%Global %Adm=%Global %Adm=%Global

ANGICAL Local segunda-feira, 6 de outubro de 2025 Data

Responsável Técnico Nome: EZIO EZUPERIO ALVES DE QUEIROZ CREA/CAU: 1016915195D-GO ART/RRT: BA20251250550

Responsável Técnico Nome: EZIO EZUPERIO ALVES DE QUEIROZ CREA/CAU: 1016915195D-GO ART/RRT: BA20251250550



CFF - CRONOGRAMA FÍSICO-FINANCEIRO
OGU

Grau de Sigilo
#PUBLICO

Nº OPERAÇÃO 0000	Nº TGOV 039229/2025	PROPONENTE TOMADOR MUNICIPIO DE SERRA ANGICAL	APELIDO EMPREENDIMENTO CASAS CAIXA ANGICAL
---------------------	------------------------	--	---

ERRO: CRONOGRAMA NÃO FECHA 100%

Item	Descrição	Valor (R\$)	Parcelas:	1	2	3	4	5	6	7	8	9	10	11	12
				05/26	06/26	07/26	08/26	09/26	10/26	11/26	12/26	01/27	02/27		

ANGICAL-BA

Local

sexta-feira, 24 de abril de 2026

Data

Responsável Técnico

Nome: EZIO EZUPERIO ALVES DE QUEIROZ

CREA/CAU: 1016915195D-GO

ART/RRT: BA20251250550



QCI - Quadro de Composição do Investimento

Grau de Sigilo
#PUBLICO

Nº OPERAÇÃO 0000	Nº TransfereGOV 039229/2025	PROPONENTE / TOMADOR MUNICÍPIO DE SERRA ANGICAL	MUNICÍPIO / UF ANGICAL-BA	VALORES CONTRATADOS (R\$):		
APELIDO DO EMPREENDIMENTO CASAS CAIXA ANGICAL			RECURSO OGU	REPASSE 2.800.000,00	CONTRAPARTIDA 0,00	INVESTIMENTO 2.800.000,00

PREENCHIMENTO INCOMPLETO DA TABELA AUXILIAR DO QCI

Saldo a Reprogramar	Repasse (R\$) 143,30	Contrapartida (R\$) -
---------------------	-------------------------	--------------------------

Meta	Item de Investimento	Subitem de Investimento	Descrição da Meta	Situação	Quantidade	Unid.	Lote de Licitação / nº do CTEF	Repasse (R\$)	Contrapartida Financeira (R\$)	Outros (R\$)	Investimento (R\$)
1.	Unidades habitacionais	Construção	CONSTRUÇÃO DE 20 CASAS	Em Análise	20,00	un	LOTE 1	2.799.856,70	-	-	2.799.856,70
2.	Unidades habitacionais	Construção	TRABALHO TECNICO SOCIAL	Em Análise	20,00	un	LOTE 2	-	-	65.000,00	65.000,00
TOTAL								2.799.856,70 (97,73%)	- (0,00%)	65.000,00 (2,27%)	2.864.856,70 (100,00%)

Observações:

ANGICAL-BA

Local

segunda-feira, 6 de outubro de 2025

Data

Representante Tomador

Nome: MÔNICA MARIA RODRIGUES DAS CHAGAS DIAS

Cargo: PREFEITA DE ANGICAL



ESTADO DA BAHIA
PREFEITURA MUNICIPAL DE ANGICAL
CNPJ: 13.654.421/0001-88

ANEXO II



ESTADO DA BAHIA
PREFEITURA MUNICIPAL DE ANGICAL

CNPJ: 13.654.421/0001-88

ESTUDO TÉCNICO PRELIMINAR

1. DIRETRIZES QUE NORTEARÃO ESTE ETP

1.1. contratação para OBRAS DE ENGENHARIA PARA PROVISÃO HABITACIONAL NO MUNICÍPIO DE ANGICAL-BA, deverá obedecer no que couber as seguintes normas:

- a) Lei 14.133/2021.
- b) IN SEGES nº 058/2022, em seu Art. 3º, Inciso I

1.2. As OBRAS DE ENGENHARIA PARA PROVISÃO HABITACIONAL NO MUNICÍPIO DE ANGICAL-BA, objeto desse estudo, contempla a construção de 20 unidades habitacionais na sede do município.

2. REQUISITANTE

- Secretaria Municipal de Infraestrutura.

3. DESCRIÇÃO DA NECESSIDADE DA CONTRATAÇÃO

3.1. A Prefeitura Municipal de Angical/Ba reconhece a necessidade de melhorar as condições de habitação do município. A presente demanda tem como objetivo beneficiar cerca de 20 famílias de baixa renda, inscritas no CadÚnico e beneficiárias do programa Bolsa Família, no município. A iniciativa visa melhorar as condições habitacionais, mitigando a situação de vulnerabilidade dessas famílias. Além de transformar a vida dos beneficiários, o projeto contribuirá de maneira significativa para o desenvolvimento geral da cidade.

3.2. Com a provisão de 20 unidades habitacionais, espera-se como resultado, a melhoria das condições de vida das famílias beneficiadas, proporcionando maior conforto, segurança e comodidade. A execução das construções também tem como objetivo promover a inclusão social no município, contribuindo para o bem-estar da população e o progresso do desenvolvimento local.

3.3. Essas obras visam intervir com as devidas melhorias, as quais beneficiarão a todos, além de promover o crescimento e desenvolvimento da população.



ESTADO DA BAHIA
PREFEITURA MUNICIPAL DE ANGICAL

CNPJ: 13.654.421/0001-88

4. REQUISITOS NECESSÁRIOS E SUFICIENTES PARA A CONTRATAÇÃO

4.1. Os serviços a serem contratados devem ser prestados por empresa especializada no Ramo da Construção Civil, devidamente autorizada pelos órgãos competentes, idônea e apta a executar todos os serviços com capacidade técnica comprovada, perante atestados de capacidade técnica apresentadas no momento da licitação, que será realizada pela modalidade concorrência, com critério de julgamento de menor preço global.

5. LEVANTAMENTO DE MERCADO

5.1. A modalidade Concorrência foi selecionada para o processo licitatório da Sede da Prefeitura de Angical/Ba com base na Lei 14.133/2021 devido à complexidade, valor elevado, necessidade de competitividade, transparência e garantia de qualidade que essa modalidade proporciona. Isso assegura a seleção de um contratado capacitado e idôneo para a realização do projeto.

5.2. Os critérios padrões utilizados para composição de planilhas orçamentárias, são bases de preços referências **TABELA SINAPI BA 07/2025 (NÃO DESONERADA)**, de preços unitários dando origem ao valor do orçamento referencial apresentado. As planilhas orçamentárias são compostas por quadro de BDI, (Benefícios e despesas Indiretas), de forma a cobrir encargos financeiros da contratada.

5.3. Após a análise, optou-se pelas **OBRAS DE ENGENHARIA PARA PROVISÃO HABITACIONAL NO MUNICÍPIO DE ANGICAL-BA.**

6. DESCRIÇÃO DA SOLUÇÃO COMO UM TODO

6.1. Com a provisão de 20 unidades habitacionais, espera-se como resultado, a melhoria das condições de vida das famílias beneficiadas, proporcionando maior conforto, segurança e comodidade. A execução das construções também tem como objetivo promover a inclusão social no município, contribuindo para o bem-estar da população e o progresso do desenvolvimento local.

6.2. Sendo assim, essas obras são ótimas opções para solucionar problemas referentes às condições de habitação.

7. ESTIMATIVAS DAS QUANTIDADES

7.1. Os quantitativos apresentados em planilhas são obtidos por meio de levantamentos com posterior elaboração de projetos objetivando as melhores opções para uma boa execução das obras.

7.2. Através dos projetos são determinados os componentes e serviços necessários para a execução das obras. Dentre os principais quantitativos levantados com base nos projetos temos: áreas de pavimentação, cobertura, revestimentos, pinturas, estruturas e etc.

7.3. As especificações dos serviços a serem empregados nessas obras são apresentadas em memorial descritivo.



ESTADO DA BAHIA
PREFEITURA MUNICIPAL DE ANGICAL

CNPJ: 13.654.421/0001-88

7.4. Para melhor execução das obras, objeto desse Estudo Preliminar, os projetos gráficos serão anexados ao conjunto de documentos do processo licitatório.

8. ESTIMATIVA DO VALOR DA CONTRATAÇÃO

8.1. O valor total estimado para a execução da obra é de **R\$ 2.799.856,70 (dois milhões, setecentos e noventa e nove mil, oitocentos e cinquenta e seis reais e setenta centavos)**.

8.2. Os preços unitários que deram origem ao valor do orçamento referencial foram retirados das planilhas **TABELA SINAPI BA 07/2025 (NÃO DESONERADA)**.

9. JUSTIFICATIVA PARA O PARCELAMENTO OU NÃO DA SOLUÇÃO

9.1. A decisão de não parcelar a construção se baseia na natureza da obra. Por se tratar de reforma, melhorias e ampliação, é essencial que seja entregue como uma estrutura completa e pronta para uso. Isso se justifica pelo fato de que a remuneração da empresa contratada ocorrerá por meio de medições, ou seja, o pagamento será realizado de acordo com o progresso real da obra.

9.2. Parcelar a obra poderia acarretar em complicações logísticas e de gestão, e desgaste do que já foi executado, além de possíveis atrasos na conclusão do projeto. Ao optar pela execução integral, assegura-se uma melhor coordenação dos trabalhos, garantindo a coesão e a qualidade da construção. Além disso, evitar o parcelamento simplifica o processo de acompanhamento e fiscalização da obra, contribuindo para a eficiência e a transparência do projeto.

9.3. Portanto, a decisão de realizar a construção de forma integral, sem parcelamento, é estratégica para garantir a entrega oportuna e satisfatória das obras, atendendo plenamente às necessidades da comunidade e da administração pública.

10. CONTRATAÇÕES CORRELATAS E/OU INTERDEPENDENTES

10.1. Não se faz necessária a realização de contratações correlatas e/ou interdependentes para a contratação pretendida.

11. DEMONSTRAÇÃO DA PREVISÃO NO PLANO DE CONTRATAÇÕES ANUAL ALINHANDO COM INSTRUMENTOS DE PLANEJAMENTO DO ÓRGÃO OU ENTIDADE

PROGRAMA TEMÁTICO PREFEITURA MUNICIPAL DE ANGICAL (SECRETARIA DE INFRA-ESTRUTURA)

- LEI ORDINÁRIA Nº 0169/2021 DE 16/12/2021
- PLANO PLURIANUAL



ESTADO DA BAHIA
PREFEITURA MUNICIPAL DE ANGICAL

CNPJ: 13.654.421/0001-88

- PPA 2022/2025

12. RESULTADOS PRETENDIDOS

12.1. Os resultados esperados com as obras são: melhoria das condições de vida das famílias beneficiadas, proporcionando maior conforto, segurança e comodidade. A execução das construções também tem como objetivo promover a inclusão social no município, contribuindo para o bem-estar da população e o progresso do desenvolvimento local.

13. PROVIDÊNCIAS A SEREM ADOTADAS PREVIAMENTE À CELEBRAÇÃO DO CONTRATO.

13.1. A contratada deverá apresentar um percentual de seguro garantia à contratante, de forma garantir a execução da obra, conforme especificado em termo de referência.

13.2. Para assinar o contrato, deverá o vencedor aceitar as condições de garantia mediante caução no valor de **2,5%** (dois e meio por cento) do valor bruto da obra, em uma das seguintes modalidades: Dinheiro, Seguro-garantia e Fiança Bancária, O seguro deverá ter vigência sobre todo o período da execução do contrato, estendendo-se a cobertura por mais 02 (dois) meses após a vigência do contrato. A caução deverá ser depositada na conta caução da Caixa Econômica Federal, apresentar a comprovação a Prefeitura municipal até a data de assinatura do contrato, em horários de expediente desta.

a) IMPACTOS AMBIENTAIS E MEDIDAS DE TRATAMENTO

Os impactos ambientais são as alterações no ambiente causadas pelas ações humanas. Os impactos ambientais podem ser considerados positivos e negativos. Os impactos negativos ocorrem quando as alterações causadas geram risco ao ser humano ou para os recursos naturais encontrados no espaço. Por outro lado, os impactos são considerados positivos quando as alterações resultam em melhorias ao meio ambiente.

A presente contratação visa gerar impactos ambientais positivos, uma vez que haverá previsão da responsabilidade ambiental da futura contratada, que todo o material e equipamento a ser fornecido deverá considerar a composição, características ou componentes sustentáveis, atendendo, dessa forma, o disposto na Instrução Normativa SLTI/MP nº 01, de 19 de janeiro de 2010, Capítulo III, artigo 5.º, I, II, III e § 1º, exceto aqueles em que não se aplica a referida norma.

Os serviços seguirão as determinações constantes no Projeto Básico.

A Contratada é responsável, perante a legislação ambiental aplicável, por todas as obras e instalações de apoio e serviços que estiver realizando/mantendo, bem como pelas consequências legais das omissões ou das ações empreendidas pelos seus empregados e prepostos, em conformidade com as especificações, normas e planos básicos ambientais.

Página 4 de 7



ESTADO DA BAHIA
PREFEITURA MUNICIPAL DE ANGICAL

CNPJ: 13.654.421/0001-88

A Contratada deverá adotar, no que couber, as disposições da Instrução Normativa SLTI/MP nº 01/2010; da Resolução Conama nº 362, de 23 de junho de 2005; da Resolução Conama nº 416, de 30 de setembro de 2009; bem como da Resolução Conama Nº 340, de 25 de setembro de 2003, para que seja assegurada a viabilidade técnica e o adequado tratamento dos impactos ambientais específicos.

A Contratada é obrigada a obedecer a todas as normas e leis referentes à prevenção de acidentes de trabalho nos locais das obras, nas instalações de apoio e nos serviços ao longo do trecho.

14. POSICIONAMENTO CONCLUSIVO SOBRE A VIABILIDADE E RAZOABILIDADE DA CONTRATAÇÃO.

14.1. Com base nos elementos apresentados neste Estudo Técnico Preliminar, é concluído que a contratação para as OBRAS DE ENGENHARIA PARA PROVISÃO HABITACIONAL NO MUNICÍPIO DE ANGICAL-BA é uma ótima opção para solucionar problemas referentes aos problemas de habitação do município.

14.2. A análise detalhada dos requisitos técnicos, econômicos e ambientais demonstrou que a obra pode ser realizada de forma eficiente, atendendo a todas as necessidades da administração pública e garantindo a qualidade das instalações construídas.

14.3. Considerando a importância da construção para proporcionar melhores condições de habitação para os munícipes, oferecer conforto aos usuários, e atender às normas vigentes, a contratação é justificada.

14.4. Além disso, medidas adequadas foram propostas para mitigar quaisquer impactos ambientais decorrentes da obra, garantindo a preservação do meio ambiente local.

Portanto, com base na análise criteriosa dos Estudos Preliminares, concluímos que a contratação para a execução da obra citada acima é, não apenas viável, mas também altamente recomendada para o cumprimento dos objetivos estabelecidos.

15. VIABILIDADE DA CONTRATAÇÃO

15.1. Os estudos preliminares evidenciaram que a CONCORRÊNCIA ELETRÔNICA mostra-se possível tecnicamente, economicamente e fundamentadamente necessária, diante da relação custo-benefício considerada.

15.2. Trata-se, portanto, de uma contratação que visa primar pela eficiência e eficácia na contratação, mitigando os riscos, devidamente administráveis, além dos custos /benefícios alinhados com a economicidade necessária para qualquer contratação desta Instituição.



ESTADO DA BAHIA
PREFEITURA MUNICIPAL DE ANGICAL

CNPJ: 13.654.421/0001-88

16. GERENCIAMENTO DE RISCOS

16.1. Neste Mapa de Riscos incluem apenas riscos que fazem parte da etapa de Formalização da Contratação.

RISCO: Selecionar equipe inadequada para o planejamento da CONTRATAÇÃO.	
Probabilidade	(X) Baixa () Média () Alta
Impacto:	() Baixa (X) Média () Alta
Dano	
Realizar estudo falho, incompleto ou impreciso, podendo ocasionar prejuízos na contratação.	
Ação Preventiva	Responsável
Utilizar os preços já praticados pela Administração com valores atualizados para contratação.	Equipe de planejamento
Ação de Contingência	Responsável
Revisar os preços encontrados, verificar se trata de objeto similar. Solicitar nova cotação caso não seja aceita.	Equipe de planejamento
RISCO 2: Estimativa de preço inadequada	
Probabilidade	(X) Baixa () Média () Alta
Impacto:	() Baixa () Média (X) Alta
Dano	
Realizar a licitação sem que haja interessados em participar devido às dificuldades de exequibilidade a proposta devido à estimativa de preço ser inferior ao preço praticado no mercado, causando licitação deserta. Adquirir os produtos com preço superior ao praticado no mercado causando gastos desnecessários aos cofres públicos.	
Ação Preventiva	Responsável
Escolher equipe com conhecimentos suficientes para os estudos com tempo hábil para que não haja prejuízos durante a fase.	Equipe de planejamento
Ação de Contingência	Responsável
- Substituir membros da equipe de planejamento que não estejam tendo rendimento. - Designar membros com mais experiência em contratações.	Equipe de planejamento
RISCO 3: Atraso na conclusão da licitação	
Probabilidade	(X) Baixa () Média () Alta
Impacto:	() Baixa () Média (X) Alta



ESTADO DA BAHIA
PREFEITURA MUNICIPAL DE ANGICAL

CNPJ: 13.654.421/0001-88

Dano	
Não atendimento à demanda no prazo necessário, prejudicando os serviços da atividade fim e meio, principalmente ao cumprimento de prazos de atos institucionais que implicam no andamento dos processos judiciais.	
Ação Preventiva	Responsável
Na abertura do processo de licitação, prevendo-se necessidade de frequentes respostas a recursos, impugnações e pedidos de esclarecimentos, solicitar antecipadamente a disponibilidade dos setores demandantes para pronta-resposta.	Agente de contratação, equipe de apoio e Equipe de planejamento
Ação de Contingência	Responsável
Formação de equipe multidisciplinar de pronto-emprego para agilidade nas respostas.	Pregoeira e Equipe de Apoio e Equipe de planejamento
RISCO 4: Falta de recursos financeiros da Unidade Gestora para cumprimento das obrigações contratuais.	
Probabilidade	(X) Baixa () Média () Alta
Impacto:	() Baixa (X) Média () Alta
Dano	
A empresa não receber pelos serviços prestados, prejudicando a execução do contrato.	
Ação Preventiva	Responsável
Aprovisionar recursos suficientes para as obrigações contratuais durante o ano de vigência.	Secretaria de Administração, Planejamento, Finanças e Orçamento
Ação de Contingência	Responsável
Providenciar complementação de recursos para cumprimento das obrigações contratuais.	Secretaria de Administração, Planejamento, Finanças e Orçamento

Angical/Bahia, 24 de abril de 2026.

EZIO EZUPERIO ALVES DE QUEIROZ
Engenheiro Civil
CREA 1016915195D-GO



ESTADO DA BAHIA
PREFEITURA MUNICIPAL DE ANGICAL
CNPJ: 13.654.421/0001-88

ANEXO III

MINUTA DE CONTRATO

PROCESSO ADMINISTRATIVO Nº XX/2026
CONCORRÊNCIA ELATRÔNICO Nº XX/2026
CONTRATO Nº XXX/2026

A **PREFEITURA DE ANGICAL/BA**, pessoa jurídica de direito público, inscrito nº CNPJ sob nº 13.654.421/0001-88, com sede na Praça da Bandeira, Angical/BA, CEP 47.960-255, representado pela Prefeito o Sr. **MÔNICA MARIA RODRIGUES DAS CHAGAS DIAS**, inscrito no CPF sob o nº *****.507.345.****, doravante denominado CONTRATANTE, e **XXXXXXXXXX**, pessoa jurídica de direito privado, inscrito no CNPJ sob o nº **XXXXXXXXXX**, com sede a **XXXXXXXXXXXXXXXXXX**, neste ato representada pelo(a) Sr.(a) **XXXXXX**, inscrita no CPF sob o nº **XXXXXXXXXX**, doravante denominado CONTRATADA, em observância às disposições da [Lei nº 14.133/2021](#), e demais legislação aplicável, resolvem celebrar o presente Contrato, mediante as cláusulas e condições a seguir enunciadas.

CLÁUSULA PRIMEIRA - DO OBJETO

- 1.1. Constitui objeto deste Contrato a **XXXXXXXXXXXXXXXXXXXXXX**.
- 1.2. Vinculam esta contratação, independentemente de transcrição:
- a) O Projeto básico e Estudo Técnico Preliminar;
 - b) A Proposta do contratado.

CLÁUSULA SEGUNDA – DO VALOR

2.1. O valor global do presente contrato é de R\$ **XXXXXXXXXX (XXXXXXXXXXXXXX)**, descrito abaixo:

ITEM	DESCRIÇÃO	UND	QUANT	MARCA	VALOR ÚNITÁRIO	VALOR TOTAL
1	XXXXXXXXXXXXXXXXXXXXXX	XXX	XX	XX	R\$	R\$

2.2. No valor acima estão incluídas todas as despesas ordinárias diretas e indiretas decorrentes da execução do objeto, inclusive tributos e/ou impostos, encargos sociais, trabalhistas, previdenciários, fiscais e comerciais incidentes, taxa de administração, frete, seguro e outros necessários ao cumprimento integral do objeto da contratação.

2.3. A CONTRATADA fica obrigada a manter a validade da proposta por 60 (sessenta) dias, contados da data da realização da licitação.

CLÁUSULA TERCEIRA - DA DOTAÇÃO ORÇAMENTÁRIA

3.1. As despesas correrão à conta da dotação abaixo:



ESTADO DA BAHIA
PREFEITURA MUNICIPAL DE ANGICAL
CNPJ: 13.654.421/0001-88

- **UNIDADE:** xxxxxxxx.
- **ATIVIDADE:** xxxxxxxxxxxx
- **ELEMENTO DE DESPESAS:** xxxxxxxx
- **FONTES DE RECURSOS:** xxxxxxxx

CLÁUSULA QUARTA - DA VIGÊNCIA

- 4.1. O Contrato terá vigência de XXX de XX de 2026 a XXX de XX de 2026.
- 4.2. O prazo de vigência poderá ser prorrogável por até 10 (dez) anos.
- 4.3. A prorrogação de que trata este item é condicionada ao ateste, pela autoridade competente, de que as condições e os preços permanecem vantajosos para a Administração, permitida a negociação com o contratado.
- 4.4. A prorrogação será realizada por meio de Termo Aditivo ou Apostilamento.
- 4.5. O contrato não poderá ser prorrogado quando o contratado tiver sido penalizado nas sanções de declaração de inidoneidade ou impedimento de licitar e contratar com poder público, observadas as abrangências de aplicação.

CLÁUSULA QUINTA - PAGAMENTO

- 5.1. O pagamento será feito em até o 30 (trinta) dias a contar do recebimento da nota fiscal.
- 5.2. Considera-se ocorrido o recebimento da nota fiscal ou fatura quando o órgão contratante atestar a execução do objeto do contrato.
- 5.3. Dados para pagamento: Banco XXXX, Agência XXX, Conta Corrente XXX.

CLÁUSULA SEXTA – DA SUBCONTRATAÇÃO E TERCEIRIZAÇÃO

- 6.1. Não será admitida a subcontratação do objeto contratual.

CLÁUSULA SÉTIMA – DO REJUSTE

- 7.1. Os preços inicialmente contratados são fixos e irrevogáveis no prazo de 1 (um) ano.
- 7.2. Após o interregno de 1 (um) ano, os preços iniciais poderão reajustados, mediante a aplicação do IPCA - Índice Nacional de Preços ao Consumidor Amplo, ou, se for extinto, outro índice que o substitua, calculado por meio da seguinte fórmula: $R = Po [(I-Io)/Io]$
 - Onde:
 - R = valor do reajuste;
 - I = índice IPCA mensal relativo ao mês anterior ao de aniversário do Contrato;
 - Io = índice do IPCA mensal relativo ao mês anterior ao da apresentação da Proposta;
 - Po = preço unitário contratual, objeto do reajustamento.
- 7.3. Se a variação do indexador adotado implicar em reajuste desproporcional ao preço médio de mercado para a presente contratação, o CONTRATANTE aceitará negociar a adoção de preço compatível ao mercado de locação do município em que se situa o imóvel.
- 7.4. O reajuste será formalizado no mesmo instrumento de prorrogação da vigência do contrato ou por apostilamento.



ESTADO DA BAHIA
PREFEITURA MUNICIPAL DE ANGICAL
CNPJ: 13.654.421/0001-88

8. CLÁUSULA OITAVA – DO REEQUILÍBRIO ECONÔMICO–FINANCEIRO

8.1. Caso o CONTRATADO requeira reequilíbrio econômico–financeiro do contrato, fica o CONTRATANTE obrigado a responder em até 60 (sessenta) dias, da data do requerimento ou da data em que forem apresentados todos os documentos necessários à apreciação do pedido.

9. CLÁUSULA NONA - OBRIGAÇÕES DO CONTRATANTE

9.1. São obrigações do Contratante:

- a) Exigir o cumprimento de todas as obrigações assumidas pelo Contratado, de acordo com o contrato e seus anexos.
- b) Receber o objeto no prazo e condições estabelecidas no Termo de Referência;
- c) Notificar o Contratado, por escrito, sobre vícios, defeitos ou incorreções verificadas no objeto fornecido, para que seja por ele substituído, reparado ou corrigido, no total ou em parte, às suas expensas.
- d) Acompanhar e fiscalizar a execução do contrato e o cumprimento das obrigações pelo Contratado;
- e) Efetuar o pagamento ao Contratado do valor correspondente ao fornecimento do objeto, no prazo, forma e condições estabelecidos no presente Contrato e no Termo de Referência.
- f) Aplicar ao Contratado as sanções previstas na lei e neste Contrato.
Cientificar o órgão de representação judicial da Advocacia-Geral da União para adoção das medidas cabíveis quando do descumprimento de obrigações pelo Contratado.
- g) Explicitamente emitir decisão sobre todas as solicitações e reclamações relacionadas à execução do presente Contrato, ressalvados os requerimentos manifestamente impertinentes, meramente protelatórios ou de nenhum interesse para a boa execução do ajuste.
- h) Responder eventuais pedidos de reestabelecimento do equilíbrio econômico–financeiro feitos pelo contratado no prazo máximo de 60 (sessenta) dias.
- i) Notificar os emitentes das garantias quanto ao início de processo administrativo para apuração de descumprimento de cláusulas contratuais.
- j) A Administração não responderá por quaisquer compromissos assumidos pelo Contratado com terceiros, ainda que vinculados à execução do contrato, bem como por qualquer dano causado a terceiros em decorrência de ato do Contratado, de seus empregados, prepostos ou subordinados.

10. CLÁUSULA DÉCIMA - OBRIGAÇÕES DO CONTRATADO

10.1. O Contratado deve cumprir todas as obrigações constantes deste Contrato e em seus anexos, assumindo como exclusivamente seus os riscos e as despesas decorrentes da boa e perfeita execução do objeto, observando, ainda, as obrigações a seguir dispostas:

- a) Entregar o objeto acompanhado do manual do usuário, com uma versão em português, e da relação da rede de assistência técnica autorizada.
- b) Responsabilizar-se pelos vícios e danos decorrentes do objeto, de acordo com o Código de Defesa do Consumidor (Lei nº 8.078, de 1990).
- c) Comunicar ao contratante, no prazo máximo de 24 (vinte e quatro) horas que antecede a data da entrega, os motivos que impossibilitem o cumprimento do prazo previsto, com a devida comprovação;



ESTADO DA BAHIA
PREFEITURA MUNICIPAL DE ANGICAL
CNPJ: 13.654.421/0001-88

- d) Atender às determinações regulares emitidas pelo fiscal ou gestor do contrato ou autoridade superior e prestar todo esclarecimento ou informação por eles solicitados;
- e) Reparar, corrigir, remover, reconstruir ou substituir, às suas expensas, no total ou em parte, no prazo fixado pelo fiscal do contrato, os bens nos quais se verificarem vícios, defeitos ou incorreções resultantes da execução ou dos materiais empregados;
- f) Responsabilizar-se pelos vícios e danos decorrentes da execução do objeto, bem como por todo e qualquer dano causado à Administração ou terceiros, não reduzindo essa responsabilidade a fiscalização ou o acompanhamento da execução contratual pelo contratante, que ficará autorizado a descontar dos pagamentos devidos ou da garantia, caso exigida, o valor correspondente aos danos sofridos;
- g) Responsabilizar-se pelo cumprimento de todas as obrigações trabalhistas, previdenciárias, fiscais, comerciais e as demais previstas em legislação específica, cuja inadimplência não transfere a responsabilidade ao contratante e não poderá onerar o objeto do contrato;
- h) Comunicar ao Fiscal do contrato, no prazo de 24 (vinte e quatro) horas, qualquer ocorrência anormal ou acidente que se verifique no local da execução do objeto contratual.
- i) Paralisar, por determinação do contratante, qualquer atividade que não esteja sendo executada de acordo com a boa técnica ou que ponha em risco a segurança de pessoas ou bens de terceiros.
- j) Manter durante toda a vigência do contrato, em compatibilidade com as obrigações assumidas, todas as condições exigidas para qualificação na contratação direta.
- k) Cumprir, durante todo o período de execução do contrato, a reserva de cargos prevista em lei para pessoa com deficiência, para reabilitado da Previdência Social ou para aprendiz, bem como as reservas de cargos previstas na legislação.
- l) Comprovar a reserva de cargos a que se refere a cláusula acima, no prazo fixado pelo fiscal do contrato, com a indicação dos empregados que preencheram as referidas vagas.
- m) Guardar sigilo sobre todas as informações obtidas em decorrência do cumprimento do contrato;
- n) Arcar com o ônus decorrente de eventual equívoco no dimensionamento dos quantitativos de sua proposta, inclusive quanto aos custos variáveis decorrentes de fatores futuros e incertos, devendo complementá-los, caso o previsto inicialmente em sua proposta não seja satisfatório para o atendimento do objeto da contratação, exceto quando ocorrer algum dos eventos arrolados no art. 124, II, d, da Lei nº 14.133, de 2021.
- o) Cumprir, além dos postulados legais vigentes de âmbito federal, estadual ou municipal, as normas de segurança do contratante.

11. CLÁUSULA DÉCIMA PRIMEIRA – GARANTIA DE EXECUÇÃO

10.1. Será exigida a garantia da contratação no total de 5% do valor inicial do contrato, conforme tratam os arts. 96 e seguintes da Lei nº 14.133/2021:

- a) Em caso de opção pelo seguro-garantia, a parte adjudicatária deverá apresentá-la, no máximo, até a data de assinatura do contrato.
- b) A garantia, nas modalidades caução e fiança bancária, deverá ser prestada em até 10 dias úteis após a assinatura do contrato.



ESTADO DA BAHIA
PREFEITURA MUNICIPAL DE ANGICAL
CNPJ: 13.654.421/0001-88

11.2. A Administração Municipal se utilizará da garantia para assegurar as obrigações associadas ao Contrato, podendo recorrer a esta inclusive para cobrar valores de multas eventualmente aplicadas e ressarcir-se dos prejuízos que lhe forem causados em virtude do descumprimento das referidas obrigações. Para reparar esses prejuízos, poderá a CONTRATANTE ainda reter créditos.

11.3. Os valores das multas impostas por descumprimento das obrigações assumidas no Contrato serão descontados da garantia caso não venham a ser quitados no prazo de 03 (três) dias úteis, contados da ciência da aplicação da penalidade. Se a multa aplicada for superior ao valor da garantia prestada, além da perda desta, responderá a CONTRATADA pela diferença, que será descontada dos pagamentos eventualmente devidos pela Administração ou cobrada judicialmente.

11.4. Em caso de extinção do contrato decorrente de falta imputável à CONTRATADA, a garantia reverterá integralmente ao CONTRATANTE, que promoverá a cobrança de eventual diferença que venha a ser apurada entre o importe da garantia prestada e o débito verificado.

11.5. Caso seja utilizada garantia modalidade de Caução em Dinheiro (art. 96, § 1º, I, 1ª parte, da Lei Federal nº 14.133/2021):

11.5.1. Na hipótese de descontos da garantia a qualquer título, seu valor original deverá ser integralmente recomposto no prazo de 7 (sete) dias úteis, exceto no caso da cobrança de valores de multas aplicadas, em que esse será de 48 (quarenta e oito) horas, sempre contados da utilização ou da notificação pela Administração Municipal, o que ocorrer por último, sob pena de rescisão administrativa do Contrato.

11.5.2. Sempre que houver alteração do valor do Contrato, de acordo com o art. 124 da Lei Federal nº 14.133/2021, a garantia será complementada no prazo de 7 (sete) dias úteis do recebimento, pela CONTRATADA, do correspondente aviso, sob pena de aplicação das sanções previstas neste Contrato.

11.5.3. A garantia contratual só será liberada ou restituída com o integral cumprimento do Contrato, mediante ato liberatório da autoridade contratante e, quando em dinheiro, atualizada monetariamente.

11.6. Caso seja utilizada garantia na modalidade de Seguro–Garantia (art. 96, § 1º, II, da Lei Federal nº 14.133/2021):

11.6.1 A apólice deverá ter vigência idêntica ao prazo do contrato, acrescido dos dias necessários para apuração de eventual inadimplemento da Contratada — ocorrido durante a vigência contratual — e para a comunicação do inadimplemento à seguradora, com cláusula de renovação até a extinção das obrigações da CONTRATADA, vinculada à reavaliação do risco.

11.6.2. A apólice deverá conter disposição expressa de obrigatoriedade de a seguradora informar ao CONTRATANTE e à CONTRATADA, em até 30 (trinta) dias antes do prazo final da validade, se a apólice será ou não renovada.

11.6.3. No caso de a seguradora não renovar a apólice de seguro–garantia, a Contratada deverá apresentar garantia de valor e condições equivalentes, para aprovação do Contratante, antes do vencimento da apólice, independentemente de notificação, sob pena de caracterizar-se inadimplência e serem aplicadas as penalidades cabíveis.



ESTADO DA BAHIA
PREFEITURA MUNICIPAL DE ANGICAL
CNPJ: 13.654.421/0001-88

11.6.4. As apólices emitidas não poderão conter obrigações, restrições ou disposições que contrariem as disposições do presente CONTRATO e deverão conter declaração expressa da companhia seguradora, da qual conste que conhece integralmente este contrato.

11.6.5. A CONTRATADA encaminhará à Contratante cópia autenticada das apólices de seguro, antes da assinatura do contrato. Parágrafo Nono – A apólice deverá ser emitida por seguradora autorizada a funcionar no Brasil pela SUSEP – Superintendência de Seguros Privados, – fato que deverá ser atestado mediante apresentação, junto com a apólice, da Certidão de Regularidade expedida pela SUSEP. Parágrafo Décimo – Sempre que houver alteração do valor do Contrato, de acordo com o art. 124 da Lei Federal nº 14.133/2021, a garantia será complementada no prazo de 7 (sete) dias úteis do recebimento, pela CONTRATADA, do correspondente aviso, sob pena de aplicação das sanções previstas neste Contrato.

11.6.6. A garantia contratual só será liberada ou restituída com o integral cumprimento do Contrato, mediante ato liberatório da autoridade contratante.

11.7. Caso seja utilizada a garantia na modalidade Fiança–Bancária (art. 96, § 1º, III, da Lei Federal nº 14.133/2021):

11.7.1. A fiança bancária formalizar-se-á através de carta de fiança fornecida por instituição financeira devidamente autorizada a operar no país pelo Banco Central do Brasil.

11.7.2. A fiança bancária será apresentada com firma devidamente reconhecida em cartório, exceto no caso de documento emitido por via digital, cuja autenticidade pode ser aferida junto aos certificadores digitais devida e legalmente autorizados.

11.7.3. A fiança bancária deverá ter prazo de validade correspondente ao período de vigência deste contrato, acrescido dos dias necessários para apuração de eventual inadimplemento da CONTRATADA — ocorrido durante a vigência contratual — e para a comunicação do inadimplemento à instituição financeira.

11.7.4. No instrumento de fiança bancária constará renúncia expressa do fiador ao benefício de ordem e aos direitos previstos nos arts. 827 e 838 do Código Civil Brasileiro, bem como sua expressa afirmação que, como devedor solidário, fará o pagamento ao Contratante, independentemente de interpelação judicial, caso o afiançado não cumpra suas obrigações

11.7.5. Sempre que houver alteração do valor do Contrato, de acordo com o art. 124 da Lei Federal nº 14.133/2021, a garantia será complementada no prazo de 7 (sete) dias úteis do recebimento, pela CONTRATADA, do correspondente aviso, sob pena de aplicação das sanções previstas neste Contrato.

11.7.6. A garantia contratual só será liberada ou restituída com o integral cumprimento do Contrato, mediante ato liberatório da autoridade contratante.

11.8. Caso seja utilizada garantia modalidade Caução Títulos Públicos (art. 96, § 1º, I, 2ª parte, da Lei Federal nº 14.133/2021):

11.8.1. A contratada entregará, até a data da assinatura do contrato, os Títulos da Dívida Pública emitidos na forma escritural, mediante registro em sistema centralizado de liquidação e de custódia autorizado pelo Banco Central do Brasil e avaliados por seus valores econômicos, conforme definido pelo Ministério da Economia ou órgão que o suceder, no Órgão responsável pela contratação, para aferição de sua legalidade, registro e anexação ao processo de contratação.



ESTADO DA BAHIA
PREFEITURA MUNICIPAL DE ANGICAL
CNPJ: 13.654.421/0001-88

11.8.2. Sempre que houver alteração do valor do Contrato, de acordo com o art. 124 da Lei Federal nº 14.133/2021, a garantia será complementada no prazo de 7 (sete) dias úteis do recebimento, pela CONTRATADA, do correspondente aviso, sob pena de aplicação das sanções previstas neste Contrato.

11.8.3. A garantia contratual só será liberada ou restituída com o integral cumprimento do Contrato, mediante ato liberatório da autoridade contratante.

9. CLÁUSULA DÉCIMA SEGUNDA – DA FISCALIZAÇÃO

12.1. A execução do contrato deverá ser acompanhada e fiscalizada pelo(s) fiscal(is) do contrato, ou pelos respectivos substitutos (Lei nº 14.133/2021, art. 117, caput).

12.2. O fiscal do contrato acompanhará a execução do contrato, para que sejam cumpridas todas as condições estabelecidas no contrato, de modo a assegurar os melhores resultados para a Administração.

12.3. Compete ao fiscal do contrato, acompanhar e fiscalizar a execução do contrato, especialmente:

- a) Acompanhar o cronograma de execução do contrato, monitorando os prazos e condições de entrega.
- b) Acompanhar sistematicamente a execução do objeto da contratação.
- c) Anotar em registro próprio todas as ocorrências relacionadas à execução do contrato, apontando o que for necessário para a regularização das faltas ou dos defeitos observados.
- d) Aprovar a entregas do objeto em consonância com o previsto no contrato, nos termos do inciso VI, art. 92 da Lei Federal nº 14.133/2021.
- e) Apurar a importância a ser paga e a quem se deve pagar para extinguir a obrigação, com base no contrato e nos comprovantes de entrega dos itens.
- f) Comunicar formalmente a contratada em caso de descumprimento de cláusulas contratuais, para que esta tome as providências cabíveis à regularização de faltas ou defeitos.
- g) Examinar e conferir notas fiscais, faturas ou documentos equivalentes, e formalizar o atesto no recebimento dos itens.
- h) Fazer diligências junto à empresa contratada, se for o caso, adotando controles adequados e suficientes para registro destas reuniões.
- i) Informar ao Gestor, em tempo hábil para a adoção das medidas convenientes, a situação que demandar decisão ou providência que ultrapasse sua competência.
- J) Manifestar-se sobre todas as solicitações e reclamações relacionadas à execução dos contratos, observando-se o prazo de um mês ou aquele estabelecido em contrato para emissão de decisões pela Administração.
- k) Receber provisoriamente as aquisições, sob sua responsabilidade, observando-se o disposto no capítulo IV do Decreto 45/2024.
- l) Solicitar a substituição, a expensas do contratado, no total ou em parte, de objeto do contrato em que se verificarem defeitos ou incorreções resultantes de sua execução.
- M) Exercer qualquer outra atividade compatível com a função que lhe seja legalmente atribuída e em conformidade com a Lei 14.133/2021.



ESTADO DA BAHIA
PREFEITURA MUNICIPAL DE ANGICAL
CNPJ: 13.654.421/0001-88

12.4. Ficam designados os servidores públicos, mencionados abaixo, como Fiscais administrativo e setorial do Contrato:

- a) **Marília Helena Carvalho de Andrade Silva**, Matrícula nº 5519, designada conforme a portaria nº **1.794/2025** para fiscal administrativa.
- b) **Gilberto Francisco Assunção**, Matrícula nº 5599, designado conforme a portaria nº **1.794/2025** para fiscal setorial.

13. CLÁUSULA DÉCIMA TERCEIRA – INFRAÇÕES E SANÇÕES ADMINISTRATIVAS

13.1. Comete infração administrativa, o CONTRATADO que:

- a) der causa à inexecução parcial do contrato;
- b) der causa à inexecução parcial do contrato que cause grave dano à Administração ou ao funcionamento dos serviços públicos ou ao interesse coletivo;
- c) der causa à inexecução total do contrato;
- d) ensejar o retardamento da execução ou da entrega do objeto da contratação sem motivo justificado;
- e) apresentar documentação falsa ou prestar declaração falsa durante a execução do contrato;
- f) praticar ato fraudulento na execução do contrato;
- g) comportar-se de modo inidôneo ou cometer fraude de qualquer natureza;
- h) praticar ato lesivo previsto no [art. 5º da Lei nº 12.846, de 1º de agosto de 2013](#).

13.2. Serão aplicadas ao contratado que incorrer nas infrações acima descritas as seguintes sanções:

- a) **Advertência**, quando o contratado der causa à inexecução parcial do contrato, sempre que não se justificar a imposição de penalidade mais grave.
- b) **Impedimento de licitar e contratar**, quando praticadas as condutas descritas nas alíneas “b”, “c” e “d” do subitem acima deste Contrato, sempre que não se justificar a imposição de penalidade mais grave.
- c) **Declaração de inidoneidade para licitar e contratar**, quando praticadas as condutas descritas nas alíneas “e”, “f”, “g” e “h” do subitem acima deste Contrato, bem como nas alíneas “b”, “c” e “d”, que justifiquem a imposição de penalidade mais grave.
- d) **Multa:**
 - e) d.1. Moratória de 5% (cinco por cento) por dia de atraso injustificado sobre o valor da parcela inadimplida, até o limite de 30 (trinta) dias;

13.3. A aplicação das sanções previstas neste Contrato não exclui, em hipótese alguma, a obrigação de reparação integral do dano causado ao CONTRATANTE.

13.4. Todas as sanções previstas neste Contrato poderão ser aplicadas cumulativamente com a multa.

13.5. Antes da aplicação da multa será facultada a defesa do interessado no prazo de 15 (quinze) dias úteis, contado da data de sua intimação.

13.6. Se a multa aplicada e as indenizações cabíveis forem superiores ao valor do pagamento eventualmente devido pelo CONTRATANTE ao CONTRATADO, além da perda desse valor, a diferença será descontada da garantia prestada ou será cobrada judicialmente.



ESTADO DA BAHIA
PREFEITURA MUNICIPAL DE ANGICAL

CNPJ: 13.654.421/0001-88

13.7. Previamente ao encaminhamento à cobrança judicial, a multa poderá ser recolhida administrativamente no prazo máximo de 30 (trinta) dias, a contar da data do recebimento da comunicação enviada pela autoridade competente.

13.8. A aplicação das sanções realizar-se-á em processo administrativo que assegure o contraditório e a ampla defesa ao Contratado, observando-se o procedimento previsto no **caput** e parágrafos do art. 158 da Lei nº 14.133/2021, para as penalidades de impedimento de licitar e contratar e de declaração de inidoneidade para licitar ou contratar.

13.9. Na aplicação das sanções serão:

- a) a natureza e a gravidade da infração cometida;
- b) as peculiaridades do caso concreto;
- c) as circunstâncias agravantes ou atenuantes;
- d) os danos que dela provierem para o Contratante;
- e) a implantação ou o aperfeiçoamento de programa de integridade, conforme normas e orientações dos órgãos de controle.

14. CLÁUSULA DÉCIMA QUARTA – DOS CASOS OMISSOS

14.1. Os casos omissos serão decididos pelo contratante, segundo as disposições contidas na Lei nº 14.133/2021, e demais normas federais aplicáveis e, subsidiariamente, segundo as disposições contidas na Lei nº 8.078, de 1990 – Código de Defesa do Consumidor – e normas e princípios gerais dos contratos.

15. CLÁUSULA DÉCIMA QUINTA – ALTERAÇÕES

15.1. Eventuais alterações contratuais reger-se-ão pela disciplina dos arts. 124 e seguintes da Lei nº 14.133/2021.

15.2. O contratado é obrigado a aceitar, nas mesmas condições contratuais, os acréscimos ou supressões que se fizerem necessários, até o limite de 25% (vinte e cinco por cento) do valor inicial atualizado do contrato.

15.3. As alterações contratuais deverão ser promovidas mediante celebração de termo aditivo, submetido à prévia aprovação da consultoria jurídica do contratante, salvo nos casos de justificada necessidade de antecipação de seus efeitos, hipótese em que a formalização do aditivo deverá ocorrer no prazo máximo de 1 (um) mês.

16. CLÁUSULA DÉCIMA SEXTA – PUBLICAÇÃO

16.1. Incumbirá ao CONTRATANTE divulgar o presente instrumento no Portal Nacional de Contratações Públicas (PNCP), bem como no respectivo sítio oficial na Internet

17. CLÁUSULA DÉCIMA SÉTIMA - DO FORO



ESTADO DA BAHIA
PREFEITURA MUNICIPAL DE ANGICAL
CNPJ: 13.654.421/0001-88

17.1. Fica eleito o foro do Município de Barreiras/BA, com renúncia expressa a qualquer outro, por mais privilegiado que seja ou venha se tornar, para dirimir quaisquer questões que possam advir do presente Contrato.

E, para firmeza do que foi pactuado, assinam este instrumento em 02 (duas) vias, de igual teor e um só efeito, na presença das testemunhas abaixo assinadas.

Angical/BA, XXXXX de XXXXXXXXXX de 2026.

Prefeitura de Angical
Mônica Maria Rodrigues das Chagas Dias
Prefeita
CONTRATANTE

XXXXXXXXXXXXXXXXXXXXXXXXXXXX
CPF nº XXXXXXXXXXXXXXX
CONTRATADO

TESTEMUNHAS:

1ª _____ 2ª _____
CPF: _____ CPF: _____



ESTADO DA BAHIA
PREFEITURA MUNICIPAL DE ANGICAL
CNPJ: 13.654.421/0001-88

ANEXO IV

MODELO DE DECLARAÇÃO DE INSTALAÇÃO, EQUIPAMENTO E PESSOAL TÉCNICO ESPECIALIZADO

A
Prefeitura de Angical
Concorrência Eletrônico nº xxx/2026

A empresa (Nome da Empresa) CNPJ/MF N° _____, sediada (Endereço Completo),
DECLARA que, conforme art. 67, inciso III da lei nº 14.133/2021 e suas alterações, **dispõe de instalação (RELACIONAR), equipamentos (RELACIONAR) e equipe técnica especializada (RELACIONAR)**, para a execução do objeto do presente processo.

Local e data

EMPRESA XXXXXXXXXX

ANEXO V

MODELO DE DECLARAÇÃO DE QUE NÃO EMPREGA MENOR DE IDADE

A
Prefeitura de Angical
Concorrência Eletrônico nº xxx/2026

A empresa (Nome da Empresa) CNPJ/MF N° _____, sediada (Endereço Completo),
DECLARA que esta Empresa em qualquer fase de suas atividades, não utiliza trabalho noturno, perigoso ou insalubre a menores de 18 (dezoito) e de qualquer trabalho a menores de 16 (dezesseis) anos, salvo na condição de aprendiz, a partir de 14 (catorze) anos, em observância ao artigo 7º, inciso XXXIII da Constituição Federal.

Local e data

EMPRESA XXXXXXXXXX

ANEXO VI

DECLARAÇÃO DE RESPONSABILIDADE

A



ESTADO DA BAHIA
PREFEITURA MUNICIPAL DE ANGICAL
CNPJ: 13.654.421/0001-88

Prefeitura de Angical
Concorrência Eletrônico nº xxx/2026

A empresa (Nome da Empresa) CNPJ/MF N° _____, sediada (Endereço Completo),
DECLARA que tomou conhecimento do Edital e de todas as condições de participação na Licitação e se compromete a cumprir todos os termos do Edital, e a fornecer material de qualidade, sob as penas da Lei.

Local e data:

EMPRESA XXXXXXXXXX

ANEXO VII

MODELO DE DECLARAÇÃO DE QUE NÃO POSSUI VÍNCULO COM SERVIDOR PÚBLICO.

A
Prefeitura de Angical
Concorrência Eletrônico nº xxx/2026

A empresa (Nome da Empresa) CNPJ/MF N° _____, sediada (Endereço Completo),
DECLARA que não possui em seu quadro de pessoal, servidores públicos ou dirigentes se órgão ou entidade contratante responsável pela licitação.

Local e data

EMPRESA XXXXXXXXXX

ANEXO VIII

DECLARAÇÃO DE IDONEIDADE

A
Prefeitura de Angical
Concorrência Eletrônico nº xxx/2026

A empresa (Nome da Empresa) CNPJ/MF N° _____, sediada (Endereço Completo),



ESTADO DA BAHIA
PREFEITURA MUNICIPAL DE ANGICAL
CNPJ: 13.654.421/0001-88

DECLARA que não fomos declarados inidôneos para licitar ou contratar com o Poder Público, em qualquer de suas esferas.

Local e Data

EMPRESA XXXXXXXXXX

ANEXO IX

MODELO DE DECLARAÇÃO DE ENQUADRAMENTO

A
Prefeitura de Angical
Concorrência Eletrônico nº xxx/2026

A empresa (Nome da Empresa) CNPJ/MF N° _____, sediada (Endereço Completo),
DECLARA ser Microempresa ou empresa de pequeno porte nos termos da legislação vigente, não possuindo nenhum dos impedimentos previstos no §4, do artigo 3º, da Lei Complementar nº 123/06, e tendo interesse em se beneficiar dos benefícios nela contidos para efeitos de licitação, quando e no que couber.
Local e data

EMPRESA XXXXXXXXXX

ANEXO X

MODELO DE APRESENTAÇÃO DE PROPOSTA INICIAL/FINAL

Ao A gente de contratação
Prefeitura de Angical
Concorrência Eletrônico nº ____/2026

DADOS DA PROPONENTE	
NOME DA EMPRESA:	
CNPJ e INSCRIÇÃO ESTADUAL:	
ENDEREÇO e TELEFONE:	
AGÊNCIA e Nº DA CONTA BANCÁRIA	
DADOS DO REPRESENTANTE	
NOME:	
CARTEIRA DE IDENTIDADE e CPF:	
TELEFONE:	



ESTADO DA BAHIA
PREFEITURA MUNICIPAL DE ANGICAL
CNPJ: 13.654.421/0001-88

Apresentamos nossa proposta abaixo para fornecimento do objeto da presente licitação Concorrência Eletrônica nº ____/2025 acatando todas as estipulações consignadas no respectivo Edital e seus anexos:

XX	XXX	XXXX	XX	XX	XX	XX
1	XXXXXX	XXXX	XXX	XX	XX	XX

Declaramos que no preço cotado já estão incluídas eventuais vantagens e/ou abatimentos, impostos, taxas e encargos sociais, obrigações trabalhistas, previdenciárias, fiscais e comerciais, assim como despesas com transportes e deslocamentos e outras quaisquer que incidam sobre a contratação.

VALIDADE DA PROPOSTA COMERCIAL

De no mínimo, 60 (sessenta) dias contados a partir da data da sessão pública do Concorrência.

LOCAL, DATA

EMPRESA XXXXXXXXXXXX

OBS: DEVERÁ SER EM PAPEL TIMBRADO PELA EMPRESA



ESTADO DA BAHIA
PREFEITURA MUNICIPAL DE ANGICAL
CNPJ: 13.654.421/0001-88

ANEXO XI
TERMO DE ADESÃO AO SISTEMA DE CONCORRÊNCIA

Natureza do Licitante (Pessoa Física ou Jurídica)	
Razão Social:	
Ramo de Atividade:	
Endereço:	
Complemento:	Bairro:
Cidade:	UF:
CEP:	CNPJ:
Telefone Comercial:	Inscrição Estadual:
Representante Legal:	RG:
E-mail:	CPF:
Telefone Celular:	
Whatsapp:	
Resp. Financeiro:	
E-mail Financeiro:	Telefone:
E-mail para informativo de edital	
ME/EPP: () SIM () Não	

1. Por meio do presente Termo, o Licitante acima qualificado manifesta sua adesão ao Regulamento do Sistema de Concorrência Eletrônico da BLL - Bolsa de Licitações do Brasil do qual declara ter pleno conhecimento, em conformidade com as disposições que seguem.

2. São responsabilidades do Licitante:

- i. Tomar conhecimento de, e cumprir todos os dispositivos constantes dos editais de negócios dos quais venha a participar;
- ii. Observar e cumprir a regularidade fiscal, apresentando a documentação exigida nos editais para fins de habilitação nas licitações em que for vencedor;
- iii. Observar a legislação pertinente, bem como o disposto no Estatuto Social e nas demais normas e regulamentos expedidos pela BLL - Bolsa de Licitações do Brasil, dos quais declara ter pleno conhecimento;
- iv. Designar pessoa responsável para operar o Sistema Eletrônico de Licitações, conforme Anexo III.I
- v. Pagar as taxas pela utilização do Sistema Eletrônico de Licitações.

3. O Licitante reconhece que a utilização do sistema eletrônico de negociação implica o pagamento de taxas de utilização, conforme previsto no Anexo IV do Regulamento do Sistema Eletrônico de Licitações da BLL - Bolsa de Licitações do Brasil.



ESTADO DA BAHIA
PREFEITURA MUNICIPAL DE ANGICAL
CNPJ: 13.654.421/0001-88

4. O Licitante autoriza a BLL – Bolsa de Licitações do Brasil a expedir boleto de cobrança bancária referente às taxas de utilização ora referidas, nos prazos e condições definidos no Anexo IV do Regulamento Sistema Eletrônico de Licitações da BLL - Bolsa de Licitações do Brasil.

5. O presente Termo é por prazo indeterminado podendo ser rescindido, a qualquer tempo, pelo Licitante, mediante comunicação expressa, sem prejuízo das responsabilidades assumidas durante o prazo de vigência ou decorrentes de negócios realizado e/ou em andamento.

O Licitante assume a responsabilidade de pagamento dos valores devidos até a data da última utilização do Sistema, e/ou até a conclusão dos negócios em andamento. Responsabilizando-se pelas informações prestadas neste Termo, notadamente as informações de cadastro, alterações contratuais e/ou de usuários do Sistema, devendo, ainda, informar a BLL - Bolsa de Licitações do Brasil qualquer mudança ocorrida.

Local e data: _____

(Assinaturas autorizadas com firma reconhecida em cartório)

**ANEXO AO TERMO DE ADESÃO AO SISTEMA ELETRÔNICO DE LICITAÇÕES DA
BLL – BOLSA DE LICITAÇÕES DO BRASIL
INDICAÇÃO DE USUÁRIO DO SISTEMA**

Razão Social do Licitante:		
CNPJ/CPF:		
a) Operadores		
1	Nome:	Função:
	CPF:	Celular:
	Telefone:	E-mail:
	Whatsapp	
2	Nome:	Função:
	CPF:	Celular:
	Telefone:	E-mail:
	Whatsapp	
3	Nome:	Função:
	CPF:	Celular:
	Telefone:	E-mail:
	Whatsapp	

O Licitante reconhece que:

i. A Senha e a Chave Eletrônica de identificação do usuário para acesso ao sistema são de uso exclusivo de seu titular, não cabendo à BLL - Bolsa de Licitações do Brasil nenhuma responsabilidade por eventuais danos ou prejuízos decorrentes de seu uso indevido;



ESTADO DA BAHIA
PREFEITURA MUNICIPAL DE ANGICAL
CNPJ: 13.654.421/0001-88

- ii. O cancelamento de Senha ou de Chave Eletrônica poderá ser feito pela BLL - Bolsa de Licitações do Brasil, mediante solicitação escrita de seu titular ou do Licitante;
- iii. A perda de Senha ou de Chave Eletrônica ou a quebra de seu sigilo deverá ser comunicada imediatamente à BLL – Bolsa de Licitações do Brasil para o necessário bloqueio de acesso;
- iv. O Licitante será responsável por todas as propostas, lances de preços e transações efetuadas no sistema, por seu usuário, por sua conta e ordem, assumindo-os como firmes e verdadeiros; e o não pagamento das taxas ensejará a sua inclusão no cadastro de inadimplentes da BLL – Bolsa de Licitações do Brasil, no Serviço de Proteção de Crédito e no SERASA e ao automático cancelamento de sua Senha ou de Chave Eletrônica.

Local e data: _____

ANEXO XII
CUSTO PELA UTILIZAÇÃO DO SISTEMA

– SOMENTE PARA O FORNECEDOR VENCEDOR

Editais publicados pelo sistema de aquisição:

- 1,5% (Um e meio por cento) sobre o valor do lote adjudicado, com vencimento em 45 dias após a adjudicação – limitado ao teto máximo de R\$ 600,00 (seiscentos reais) por lote adjudicado, cobrados mediante boleto bancário em favor da BLL - Bolsa de Licitações do Brasil.

Editais publicados pelo sistema de registro de preços:

- 1,5% (Um e meio por cento) sobre o valor do lote adjudicado, com vencimento parcelado em parcelas mensais (equivalentes ao número de meses do registro) e sucessivas com emissão do boleto em 60(sessenta) dias após a adjudicação – com limitação do custo de R\$ 600,00 (seiscentos reais) por lote adjudicado, cobrados mediante boleto bancário em favor da BLL - Bolsa de Licitações do Brasil.

O não pagamento dos boletos acima mencionados sujeitam o usuário ao pagamento de multa de 2% e juros moratórios de 1% ao mês, assim como inscrição em serviços de proteção ao crédito (SPC/ SERASA e OUTRO) e cadastro dos inadimplentes da BLL – Bolsa de Licitações do Brasil e ao automático cancelamento de sua Senha ou de Chave Eletrônica.

Em caso de cancelamento pelo órgão promotor (comprador) do Concorrência realizado na plataforma, o licitante vencedor receberá a devolução dos valores eventualmente arcados com o uso da plataforma eletrônica no respectivo lote cancelado.

DA UTILIZAÇÃO DE CÉLULAS DE APOIO (CORRETORAS) ASSOCIADAS

A livre contratação de sociedades CÉLULAS DE APOIO (corretoras) para a representação junto ao sistema de PREGÕES, não exime o licitante do pagamento dos custos de uso do sistema da BLL – Bolsa de



ESTADO DA BAHIA
PREFEITURA MUNICIPAL DE ANGICAL
CNPJ: 13.654.421/0001-88

Licitações do Brasil. A corretagem será pactuada entre os o licitante e a corretora de acordo com as regras usuais do mercado.

DAS RESPONSABILIDADES COMO LICITANTE/FORNECEDOR

Como Licitante/Fornecedor, concordamos e anuímos com todos termos contidos neste anexo e nos responsabilizamos por cumpri-lo integralmente em seus expressos termos.

Local e data: _____