



PREFEITURA MUNICIPAL DE SÃO DESIDÉRIO- ESTADO DA BAHIA
CNPJ Nº 13.655.436/0001-60

EDITAL

1. PREÂMBULO

- **PROCESSO ADMINISTRATIVO Nº 1026/2024**
- **CONCORRÊNCIA Nº 004/2024**
- **MODALIDADE: CONCORRÊNCIA**
- **SECRETARIA SOLICITANTE: SECRETARIA DE EDUCAÇÃO**
- **CRITÉRIO DE JULGAMENTO: MENOR PREÇO**
- **REGIME DE EXECUÇÃO: EMPREITADA POR PREÇO GLOBAL**
- **RECEBIMENTO DAS PROPOSTAS: 08h00m do dia 02/01/2025 até dia 16/01/2025, às 08hm.**
- **MODO DE DISPUTA: ABERTO**
- **ABERTURA E JULGAMENTO DAS PROPOSTAS: Das 08 às 09hm do dia 16/01/2025.**
- **INÍCIO/ DA SESSÃO DE DISPUTA DE PREÇOS: às 09h00m do dia 16/01/2025.**
- **REFERÊNCIA DE TEMPO: horário de Brasília (DF).**
- **LOCAL: Portal de Bolsa de Licitações do Brasil – BLL www.bll.org.br**

Torna-se público que a Prefeitura de São Desidério/BA, realizará licitação, na modalidade CONCORRÊNCIA, na forma ELETRÔNICA, nos termos da Lei nº 14.133, de 2021, e demais legislação aplicável e, ainda, de acordo com as condições estabelecidas neste Edital.

2. OBJETO

2.1. O objeto da presente licitação é a Contratação de empresa especializada no ramo da construção civil para a execução dos serviços de CONSTRUÇÃO DE ESCOLA EM TEMPO INTEGRAL, PADRÃO FNDE, COM 9 SALAS, NO DISTRITO DE RODA VELHA EM SÃO DESIDERIO/BA, conforme condições, quantidades e exigências estabelecidas neste Edital e seus anexos.

2.2. A licitação será realizada sob o regime de empreitada global, conforme Projeto Básico, devendo oferecer proposta no valor global.

3. CONDIÇÕES DE PARTICIPAÇÃO

3.1. Poderão participar desta licitação, empresas cujo ramo de atividade esteja compatível com o objeto desta Concorrência.

3.2. Poderão participar desta Concorrência as empresas que apresentarem toda a documentação por ela exigida para respectivo cadastramento junto à Bolsa de Licitações e Leilões - BLL.

3.3. O licitante responsabiliza-se exclusiva e formalmente pelas transações efetuadas em seu nome, assume como firmes e verdadeiras suas propostas e seus lances, inclusive os atos praticados diretamente ou por seu representante, excluída a responsabilidade do provedor do



PREFEITURA MUNICIPAL DE SÃO DESIDÉRIO- ESTADO DA BAHIA
CNPJ Nº 13.655.436/0001-60

sistema ou do órgão ou entidade promotora da licitação por eventuais danos decorrentes de uso indevido das credenciais de acesso, ainda que por terceiros.

3.4. É de responsabilidade do cadastrado conferir a exatidão dos seus dados cadastrais nos Sistemas relacionados no item anterior e mantê-los atualizados junto aos órgãos responsáveis pela informação, devendo proceder, imediatamente, à correção ou à alteração dos registros tão logo identifique incorreção ou aqueles se tornem desatualizados.

3.5. A não observância do disposto no item anterior poderá ensejar desclassificação no momento da habilitação

3.6. Não poderão disputar esta licitação:

- a) Aquele que não atenda às condições deste Edital e seu(s) anexo(s);
- b) pessoa física ou jurídica que se encontre, ao tempo da licitação, impossibilitada de participar da licitação em decorrência de sanção que lhe foi imposta;
- c) aquele que mantenha vínculo de natureza técnica, comercial, econômica, financeira, trabalhista ou civil com dirigente do órgão ou entidade contratante ou com agente público que desempenhe função na licitação ou atue na fiscalização ou na gestão do contrato, ou que deles seja cônjuge, companheiro ou parente em linha reta, colateral ou por afinidade, até o terceiro grau;
- d) empresas controladoras, controladas ou coligadas, nos termos da Lei nº 6.404, de 15 de dezembro de 1976, concorrendo entre si;
- e) pessoa física ou jurídica que, nos 5 (cinco) anos anteriores à divulgação do edital, tenha sido condenada judicialmente, com trânsito em julgado, por exploração de trabalho infantil, por submissão de trabalhadores a condições análogas às de escravo ou por contratação de adolescentes nos casos vedados pela legislação trabalhista;
- f) agente público do órgão ou entidade licitante;
- g) **pessoas jurídicas reunidas em consórcio;**
- h) Organizações da Sociedade Civil de Interesse Público - OSCIP, atuando nessa condição;
- i) empresa, isoladamente ou em consórcio, responsável pela elaboração do projeto básico ou do projeto executivo, ou empresa da qual o autor do projeto seja dirigente, gerente, controlador, acionista ou detentor de mais de 5% (cinco por cento) do capital com direito a voto, responsável técnico ou subcontratado, quando a licitação versar sobre serviços ou fornecimento de bens a ela necessários;
- j) autor do anteprojeto, do projeto básico ou do projeto executivo, pessoa física ou jurídica, quando a licitação versar sobre serviços ou fornecimento de bens a ele relacionados, se for o caso.
- k) Não poderá participar, direta ou indiretamente, da licitação ou da execução do contrato agente público do órgão ou entidade contratante, devendo ser observadas as situações que possam configurar conflito de interesses no exercício ou após o exercício do cargo ou emprego, nos termos da legislação que disciplina a matéria, conforme § 1º do art. 9º da Lei nº 14.133, de 2021;
- l) O impedimento de que trata alínea “b” será também aplicado ao licitante que atue em substituição a outra pessoa, física ou jurídica, com o intuito de burlar a efetividade da sanção a ela aplicada, inclusive a sua controladora, controlada ou coligada, desde que devidamente comprovado o ilícito ou a utilização fraudulenta da personalidade jurídica do licitante;



PREFEITURA MUNICIPAL DE SÃO DESIDÉRIO- ESTADO DA BAHIA
CNPJ Nº 13.655.436/0001-60

- m) A critério da Administração e exclusivamente a seu serviço, o autor dos projetos e a empresa a que se referem as alíneas “i” e “j” poderão participar no apoio das atividades de planejamento da contratação, de execução da licitação ou de gestão do contrato, desde que sob supervisão exclusiva de agentes públicos do órgão ou entidade.
- n) Equiparam-se aos autores do projeto as empresas integrantes do mesmo grupo econômico;
- o) O disposto nas alíneas “i” e “j” não impede a licitação ou a contratação de serviço que inclua como encargo do contratado a elaboração do projeto básico e do projeto executivo, nas contratações integradas, e do projeto executivo, nos demais regimes de execução;
- p) Em licitações e contratações realizadas no âmbito de projetos e programas parcialmente financiados por agência oficial de cooperação estrangeira ou por organismo financeiro internacional com recursos do financiamento ou da contrapartida nacional, não poderá participar pessoa física ou jurídica que integre o rol de pessoas sancionadas por essas entidades ou que seja declarada inidônea nos termos da Lei nº 14.133/2021;
- q) A vedação de que trata a alínea “f” estende-se a terceiro que auxilie a condução da contratação na qualidade de integrante de equipe de apoio, profissional especializado ou funcionário ou representante de empresa que preste assessoria técnica

4. DO CREDENCIAMENTO

4.1 O credenciamento do Licitante será por meio do cadastramento do licitante na plataforma Bolsa de Licitações e Leilões – BLL deverá ser requerido acompanhado dos seguintes documentos:

- a) Termo de Adesão ao Sistema de Concorrência de forma Eletrônico da BLL (ANEXO XII).
- b) O custo de operacionalização e uso do sistema ficará a cargo do Licitante vencedor do certame, que pagará a Bolsa de Licitações do Brasil, em conformidade com o regulamento operacional da BLL ANEXO XIII.

4.2. A microempresa ou empresa de pequeno porte no momento do cadastramento deverá assinalar o regime ME/EPP no sistema da BLL para usufruir de seus benefícios.

4.3. O credenciamento dar-se-á através da atribuição de chave de identificação e senha individual que será pessoal e intransferível para acesso ao sistema, sendo o credenciado responsável por todos os atos praticados nos limites de suas atribuições e competências, implicando em responsabilidade legal e a presunção de capacidade técnica para realização das transações inerentes ao Concorrência.

4.4. Qualquer dúvida em relação ao acesso no sistema operacional, poderá ser esclarecida ou através de uma empresa associada ou pelos telefones: Curitiba-PR (41) 3097-4600, ou através da Bolsa de Licitações do Brasil ou pelo e-mail contato@bll.org.br.



PREFEITURA MUNICIPAL DE SÃO DESIDÉRIO- ESTADO DA BAHIA
CNPJ Nº 13.655.436/0001-60

5. DA APRESENTAÇÃO DA PROPOSTA E DOS DOCUMENTOS DE HABILITAÇÃO

5.1. Na presente licitação, a fase de habilitação sucederá as fases de apresentação de propostas e lances e de julgamento.

5.2. Os licitantes encaminharão, exclusivamente por meio do sistema, concomitantemente com os documentos de habilitação exigidos neste edital e proposta, até a data e o horário estabelecidos para abertura da sessão pública, quando, então, encerrar-se-á automaticamente a etapa de envio dessa documentação.

5.3. Os licitantes poderão retirar ou substituir a proposta ou, na hipótese de a fase de habilitação anteceder as fases de apresentação de propostas e lances e de julgamento, os documentos de habilitação anteriormente inseridos no sistema, até a abertura da sessão pública.

5.4. Os lances serão enviados pelo sistema da BLL.

5.5. No cadastramento da proposta inicial, o licitante declarará, em campo próprio do sistema, que:

5.5.1. está ciente e concorda com as condições contidas no edital e seus anexos, bem como de que a proposta apresentada compreende a integralidade dos custos para atendimento dos direitos trabalhistas assegurados na Constituição Federal, nas leis trabalhistas, nas normas infralegais, nas convenções coletivas de trabalho e nos termos de ajustamento de conduta vigentes na data de sua entrega em definitivo e que cumpre plenamente os requisitos de habilitação definidos no instrumento convocatório;

5.5.2. não emprega menor de 18 anos em trabalho noturno, perigoso ou insalubre e não emprega menor de 16 anos, salvo menor, a partir de 14 anos, na condição de aprendiz, nos termos do artigo 7º, XXXIII, da Constituição;

5.5.3. não possui empregados executando trabalho degradante ou forçado, observando o disposto nos incisos III e IV do art. 1º e no inciso III do art. 5º da Constituição Federal;

5.6. cumpre as exigências de reserva de cargos para pessoa com deficiência e para reabilitado da Previdência Social, previstas em lei e em outras normas específicas.

5.7. O licitante organizado em cooperativa deverá declarar, ainda, em campo próprio do sistema eletrônico, que cumpre os requisitos estabelecidos no artigo 16 da Lei nº 14.133, de 2021.

5.8. O fornecedor enquadrado como microempresa, empresa de pequeno porte ou sociedade cooperativa deverá declarar, ainda, em campo próprio do sistema eletrônico, que cumpre os requisitos estabelecidos no artigo 3º da Lei Complementar nº 123, de 2006, estando apto a



PREFEITURA MUNICIPAL DE SÃO DESIDÉRIO- ESTADO DA BAHIA
CNPJ Nº 13.655.436/0001-60

usufruir do tratamento favorecido estabelecido em seus arts. 42 a 49, observado o disposto nos §§ 1º ao 3º do art. 4º, da Lei n.º 14.133, de 2021.

5.9. A falsidade da declaração de que trata os itens 5.5 ou 5.11 sujeitará o licitante às sanções previstas na Lei nº 14.133, de 2021, e neste Edital.

5.10. Não será estabelecida, nessa etapa do certame, ordem de classificação entre as propostas apresentadas, o que somente ocorrerá após a realização dos procedimentos de negociação e julgamento da proposta.

5.11. Serão disponibilizados para acesso público os documentos que compõem a proposta dos licitantes convocados para apresentação de propostas, após a fase de envio de lances.

5.12. Desde que disponibilizada a funcionalidade no sistema, o licitante poderá parametrizar o seu valor final mínimo ou o seu percentual de desconto máximo quando do cadastramento da proposta e obedecerá às seguintes regras:

5.12.1. a aplicação do intervalo mínimo de diferença de valores ou de percentuais entre os lances, que incidirá tanto em relação aos lances intermediários quanto em relação ao lance que cobrir a melhor oferta; e

5.12.2. percentual de desconto inferior a lance já registrado pelo fornecedor no sistema, quando adotado o critério de julgamento por maior desconto

5.13. Caberá ao licitante interessado em participar da licitação acompanhar as operações no sistema eletrônico durante o processo licitatório e se responsabilizar pelo ônus decorrente da perda de negócios diante da inobservância de mensagens emitidas pela Administração ou de sua desconexão.

5.14. O licitante deverá comunicar imediatamente ao provedor do sistema qualquer acontecimento que possa comprometer o sigilo ou a segurança, para imediato bloqueio de acesso

5.15. O fornecedor enquadrado como microempresa, empresa de pequeno porte ou sociedade cooperativa deverá declarar, ainda, em campo próprio do sistema eletrônico, que cumpre os requisitos estabelecidos no artigo 3º da Lei Complementar nº 123, de 2006, estando apto a usufruir do tratamento favorecido estabelecido em seus arts. 42 a 49, observado o disposto nos §§ 1º ao 3º do art. 4º, da Lei n.º 14.133, de 2021.

6. DO PREENCHIMENTO DA PROPOSTA

6.1. O licitante deverá enviar sua proposta mediante o preenchimento, no sistema da BLL contendo os seguintes campos:

- a) Valores unitários, totais e global, expressando em moeda nacional, com duas casas decimais, em algarismo e por extenso;



PREFEITURA MUNICIPAL DE SÃO DESIDÉRIO- ESTADO DA BAHIA
CNPJ Nº 13.655.436/0001-60

- b) Marca, quando for o caso;
- c) Descrição do objeto, contendo as informações conforme à especificação do Projeto Básico.
- d) O licitante NÃO poderá oferecer proposta em quantitativo inferior ao máximo previsto para contratação.
- e) Declaração que nos valores propostos estarão inclusos todos os custos operacionais, encargos previdenciários, trabalhistas, tributários, comerciais e quaisquer outros que incidam direta ou indiretamente na execução do objeto.

6.2. Todas as especificações do objeto contidas na proposta vinculam o licitante.

6.3. Os preços ofertados, tanto na proposta inicial, quanto na etapa de lances, serão de exclusiva responsabilidade do licitante, não lhe assistindo o direito de pleitear qualquer alteração, sob alegação de erro, omissão ou qualquer outro pretexto.

6.4. Se o regime tributário da empresa implicar o recolhimento de tributos em percentuais variáveis, a cotação adequada será a que corresponde à média dos efetivos recolhimentos da empresa nos últimos doze meses.

6.5. Independentemente do percentual de tributo inserido na planilha, no pagamento serão retidos na fonte os percentuais estabelecidos na legislação vigente.

6.6. A apresentação das propostas implica obrigatoriedade do cumprimento das disposições nelas contidas, em conformidade com o que dispõe o Projeto Básico, assumindo o proponente o compromisso de executar o objeto licitado nos seus termos, bem como de fornecer os materiais, equipamentos, ferramentas e utensílios necessários, em quantidades e qualidades adequadas à perfeita execução contratual, promovendo, quando requerido, sua substituição

6.7. O prazo de validade da proposta não será inferior a 60 (sessenta) dias a contar da data de sua apresentação.

6.8. O descumprimento das regras supramencionadas pela Administração por parte dos contratados pode ensejar a responsabilização pelo Tribunal de Contas da União e, após o devido processo legal, gerar as seguintes consequências: assinatura de prazo para a adoção das medidas necessárias ao exato cumprimento da lei, nos termos do art. 71, inciso IX, da Constituição; ou condenação dos agentes públicos responsáveis e da empresa contratada ao pagamento dos prejuízos ao erário, caso verificada a ocorrência de superfaturamento por sobrepreço na execução do contrato.

7. DA ABERTURA DA SESSÃO

7.1. A abertura da sessão pública deste Pregão, conduzida pelo Agente de Contratação, ocorrerá na data e na hora indicadas no preâmbulo deste Edital, no sítio <https://bll.org.br/>.

7.2. Os licitantes poderão retirar ou substituir a proposta ou os documentos de habilitação, quando for o caso, anteriormente inseridos no sistema, até a abertura da sessão pública.



PREFEITURA MUNICIPAL DE SÃO DESIDÉRIO- ESTADO DA BAHIA
CNPJ Nº 13.655.436/0001-60

7.3. Será desclassificada a proposta que identifique o licitante.

7.3.1. A desclassificação será sempre fundamentada e registrada no sistema, com acompanhamento em tempo real por todos os participantes.

7.3.2. A não desclassificação da proposta não impede o seu julgamento definitivo em sentido contrário, levado a efeito na fase de aceitação.

7.4. O sistema ordenará automaticamente as propostas classificadas, sendo que somente estas participarão da fase de lances;

7.5. O sistema disponibilizará campo próprio para troca de mensagens entre o Agente de Contratação/Agente de Contratação e os licitantes.

7.6. Iniciada a sessão pública, não cabe desistência da proposta, salvo motivo justificado e aceito pelo Agente De Contratação.

7.7. Iniciada a etapa competitiva, os licitantes deverão encaminhar lances exclusivamente por meio de sistema eletrônico, sendo imediatamente informados do seu recebimento e do valor consignado no registro;

7.8. Os licitantes poderão oferecer lances sucessivos, observando o horário fixado para abertura da sessão e as regras estabelecidas no Edital.

7.9. O licitante poderá, uma única vez, excluir seu último lance ofertado, no intervalo de quinze segundos após o registro no sistema, na hipótese de lance inconsistente ou inexequível.

7.10. O procedimento seguirá de acordo com o modo de disputa adotado

7.11. Caberá ao licitante acompanhar as operações no sistema eletrônico durante o curso de todo o certame licitatório, até mesmo após a fase de disputa, ficando responsável pelo ônus decorrente da perda de negócios diante da inobservância de quaisquer mensagens emitidas pelo sistema, bem como pela sua desconexão.

8. DA CLASSIFICAÇÃO DA PROPOSTA E FORMULAÇÃO DE LANCES

8.1. O sistema classificará as propostas apresentadas automaticamente, e poderá o agente de contratação desclassificar motivadamente no sistema as propostas que não estejam em conformidade com os requisitos estabelecidos no edital, com acompanhamento em tempo real por todos os licitantes.

8.2. Em contratação de serviços de engenharia, a análise de exequibilidade e sobrepreço considerará o seguinte:



PREFEITURA MUNICIPAL DE SÃO DESIDÉRIO- ESTADO DA BAHIA
CNPJ Nº 13.655.436/0001-60

- 8.2.1. Nos regimes de execução por tarefa, empreitada por preço global ou empreitada integral, semi-integrada ou integrada, a caracterização do sobrepreço se dará pela superação do valor global estimado;
- 8.3. Erros no preenchimento da planilha não constituem motivo para a desclassificação da proposta. A planilha poderá ser ajustada pelo fornecedor, no prazo indicado pelo sistema, desde que não haja majoração do preço e que se comprove que este é o bastante para arcar com todos os custos da contratação.
- 8.3.1. O ajuste de que trata este dispositivo se limita a sanar erros ou falhas que não alterem a substância das propostas;
- 8.3.2. Considera-se erro no preenchimento da planilha passível de correção a indicação de recolhimento de impostos e contribuições na forma do Simples Nacional, quando não cabível esse regime.
- 8.4. Para fins de análise da proposta quanto ao cumprimento das especificações do objeto, poderá ser colhida a manifestação escrita do setor requisitante do serviço ou da área especializada no objeto
- 8.5. A não desclassificação da proposta não impede o seu julgamento definitivo em sentido contrário, levado a efeito na fase de aceitação.
- 8.6. O sistema ordenará automaticamente as propostas classificadas, sendo que somente estas participarão da fase de lances.
- 8.7. Iniciada a etapa competitiva, os licitantes classificados deverão encaminhar lances, sendo imediatamente informados do seu recebimento e do valor consignado no registro.
- 8.8. Os lances formulados deverão indicar preço Global.
- 8.9. Os licitantes poderão oferecer lances sucessivos.
- 8.10. O licitante somente poderá oferecer lance de valor inferior ao último por ele ofertado e registrado pelo sistema.
- 8.11. Definida a melhor proposta, se a diferença em relação à proposta classificada em segundo lugar for de pelo menos 5% (cinco por cento), o Agente de Contratação, auxiliado pela equipe de apoio, poderá admitir o reinício da disputa aberta, para a definição das demais colocações.
- 8.12. Após o reinício previsto no item supra, os licitantes serão convocados para apresentar lances intermediários.
- 8.13. Caso seja adotado para o envio de lances no Concorrência o modo de disputa “aberto e fechado”, os licitantes apresentarão lances públicos e sucessivos, com lance final e fechado.



PREFEITURA MUNICIPAL DE SÃO DESIDÉRIO- ESTADO DA BAHIA
CNPJ Nº 13.655.436/0001-60

8.14. Não havendo pelo menos três ofertas nas condições definidas neste item, poderão os autores dos melhores lances subsequentes, na ordem de classificação, até o máximo de três, oferecer um lance final e fechado em até cinco minutos, o qual será sigiloso até o encerramento deste prazo.

8.15. Após o término dos prazos estabelecidos nos itens anteriores, o sistema ordenará e divulgará os lances segundo a ordem crescente de valores;

8.16. Não havendo novos lances após a prorrogação, a sessão pública encerrar-se-á automaticamente, e o sistema ordenará e divulgará os lances conforme a ordem final de classificação.

8.17. Definida a melhor proposta, se a diferença em relação à proposta classificada em segundo lugar for de pelo menos 5% (cinco por cento), o Agente de Contratação, auxiliado pela equipe de apoio, poderá admitir o reinício da disputa aberta, para a definição das demais colocações.

8.18. Após o reinício previsto no subitem supra, os licitantes serão convocados para apresentar lances intermediários.

8.19. Após o término dos prazos estabelecidos nos subitens anteriores, o sistema ordenará e divulgará os lances segundo a ordem crescente de valores.

8.20. Não serão aceitos dois ou mais lances de mesmo valor, prevalecendo aquele que for recebido e registrado em primeiro lugar.

8.21. Durante o transcurso da sessão pública, os licitantes serão informados, em tempo real, do valor do menor lance registrado, vedada a identificação do licitante.

8.22. No caso de desconexão com o Agente de Contratação, no decorrer da etapa competitiva da Concorrência, o sistema eletrônico poderá permanecer acessível aos licitantes para a recepção dos lances.

8.23. Quando a desconexão do sistema eletrônico para o Agente de Contratação persistir por tempo superior a dez minutos, a sessão pública será suspensa e reiniciada somente após decorridas vinte e quatro horas da comunicação do fato pelo Agente de Contratação aos participantes, no sítio eletrônico utilizado para divulgação.

8.24. Caso o licitante não apresente lances, concorrerá com o valor de sua proposta

8.25. Os lances são de exclusiva e total responsabilidade do licitante, não lhe cabendo o direito de pleitear qualquer alteração.

8.26. Caso o licitante não apresente lances, concorrerá com o valor de sua proposta.

8.27. Durante a fase de lances se houver um envio de lance equivocado, isto é, com erro de digitação ou incongruência de valores, para que não ocorram prejuízos à Administração com



PREFEITURA MUNICIPAL DE SÃO DESIDÉRIO- ESTADO DA BAHIA
CNPJ Nº 13.655.436/0001-60

a queda em cascata dos preços, o(a) Agente de Contratação(a) poderá cancelar este lance de modo a propiciar ordem à disputa.

8.28. Após a exclusão pelo(a) Agente de Contratação(a) do lance considerado equivocado, o licitante poderá reapresentá-lo, caso entenda que a exclusão foi indevida. Quedando-se inerte o licitante, o(a) Agente de Contratação(a) entenderá como aceito o cancelamento, o que não impossibilitará o licitante de permanecer na disputa com oferta de novos lances.

8.29. Em relação a itens não exclusivos para participação de microempresas e empresas de pequeno porte, uma vez encerrada a etapa de lances, será efetivada a verificação automática, junto à Receita Federal, do porte da entidade empresarial. O sistema identificará em coluna própria as microempresas e empresas de pequeno porte participantes, procedendo à comparação com os valores da primeira colocada, se esta for empresa de maior porte, assim como das demais classificadas, para o fim de aplicar-se o disposto nos arts. 44 e 45 da Lei Complementar nº 123, de 2006, regulamentada pelo Decreto nº 8.538, de 2015.

8.30. Nessas condições, as propostas de microempresas e empresas de pequeno porte que se encontrarem na faixa de até 5% (cinco por cento) acima da melhor proposta ou melhor lance serão consideradas empatadas com a primeira colocada.

8.31. A melhor classificada nos termos do subitem anterior terá o direito de encaminhar uma última oferta para desempate, obrigatoriamente em valor inferior ao da primeira colocada, no prazo de 5 (cinco) minutos controlados pelo sistema, contados após a comunicação automática para tanto.

8.32. Caso a microempresa ou a empresa de pequeno porte melhor classificada desista ou não se manifeste no prazo estabelecido, serão convocadas as demais licitantes microempresa e empresa de pequeno porte que se encontrem naquele intervalo de 5% (cinco por cento), na ordem de classificação, para o exercício do mesmo direito, no prazo estabelecido no subitem anterior.

8.33. No caso de equivalência dos valores apresentados pelas microempresas e empresas de pequeno porte que se encontrem nos intervalos estabelecidos nos subitens anteriores, será realizado sorteio entre elas para que se identifique aquela que primeiro poderá apresentar melhor oferta.

8.34. Só poderá haver empate entre propostas iguais (não seguidas de lances), ou entre lances finais da fase fechada do modo de disputa aberto e fechado.



PREFEITURA MUNICIPAL DE SÃO DESIDÉRIO- ESTADO DA BAHIA
CNPJ Nº 13.655.436/0001-60

- 8.35. Havendo eventual empate entre propostas ou lances, o critério de desempate será aquele previsto no art. 60 da Lei nº 14.133, de 2021, nesta ordem:
- 8.36. disputa final, hipótese em que os licitantes empatados poderão apresentar nova proposta em ato contínuo à classificação;
- 8.37. avaliação do desempenho contratual prévio dos licitantes, para a qual deverão preferencialmente ser utilizados registros cadastrais para efeito de atesto de cumprimento de obrigações previstos nesta Lei;
- 8.38. desenvolvimento pelo licitante de ações de equidade entre homens e mulheres no ambiente de trabalho, conforme regulamento;
- 8.39. desenvolvimento pelo licitante de programa de integridade, conforme orientações dos órgãos de controle.
- 8.40. Persistindo o empate, será assegurada preferência, sucessivamente, aos bens e serviços produzidos ou prestados por:
- 8.41. empresas estabelecidas no território do Estado ou do Distrito Federal do órgão ou entidade da Administração Pública estadual ou distrital licitante ou, no caso de licitação realizada por órgão ou entidade de Município, no território do Estado em que este se localize;
- 8.42. empresas brasileiras;
- 8.43. empresas que invistam em pesquisa e no desenvolvimento de tecnologia no País;
- 8.44. empresas que comprovem a prática de mitigação, nos termos da Lei nº 12.187, de 29 de dezembro de 2009.
- 8.45. Encerrada a etapa de envio de lances da sessão pública, na hipótese da proposta do primeiro colocado permanecer acima do preço máximo ou inferior ao desconto definido para a contratação, o Agente de Contratação poderá negociar condições mais vantajosas, após definido o resultado do julgamento.
- 8.46. A negociação poderá ser feita com os demais licitantes, segundo a ordem de classificação inicialmente estabelecida, quando o primeiro colocado, mesmo após a negociação, for des-



PREFEITURA MUNICIPAL DE SÃO DESIDÉRIO– ESTADO DA BAHIA
CNPJ Nº 13.655.436/0001-60

classificado em razão de sua proposta permanecer acima do preço máximo definido pela Administração.

8.47. A negociação será realizada por meio do sistema, podendo ser acompanhada pelos demais licitantes.

8.48. O resultado da negociação será divulgado a todos os licitantes e anexado aos autos do processo licitatório.

8.49. O Agente de Contratação solicitará ao licitante mais bem classificado que, no prazo de 2 (duas) horas, envie a proposta adequada ao último lance ofertado após a negociação realizada, acompanhada, se for o caso, dos documentos complementares, quando necessários à confirmação daqueles exigidos neste Edital e já apresentados.

8.50. É facultado ao Agente de Contratação prorrogar o prazo estabelecido, a partir de solicitação fundamentada feita no chat pelo licitante, antes de findo o prazo.

8.51. Após a negociação do preço, o Agente de Contratação iniciará a fase de aceitação e julgamento da proposta.

8.52. Será adotado para o envio de lances no Concorrência o MODO DE DISPUTA “ABERTO”, em que os licitantes apresentarão lances públicos e sucessivos.

9. DA FASE DE JULGAMENTO

9.1. Encerrada a etapa de negociação, o Agente de Contratação verificará se o licitante provisoriamente classificado em primeiro lugar atende às condições de participação no certame, conforme previsto no art. 14 da Lei nº 14.133/2021, legislação correlata e quanto à existência de sanção que impeça a participação no certame ou a futura contratação, mediante a consulta aos seguintes cadastros.

a) Cadastro Nacional de Empresas Inidôneas e Suspensas - CEIS, mantido pela Controladoria-Geral da União (<https://www.portaltransparencia.gov.br/sancoes/ceis>); e

b) Cadastro Nacional de Empresas Punidas – CNEP, mantido pela Controladoria-Geral da União (<https://www.portaltransparencia.gov.br/sancoes/cnep>).



PREFEITURA MUNICIPAL DE SÃO DESIDÉRIO- ESTADO DA BAHIA
CNPJ Nº 13.655.436/0001-60

9.2. Caso conste na Consulta de Situação do licitante a existência de Ocorrências Impeditivas Indiretas, o Agente de Contratação diligenciará para verificar se houve fraude por parte das empresas apontadas no Relatório de Ocorrências Impeditivas Indiretas. (IN nº 3/2018, art. 29, *caput*)

9.3. A tentativa de burla será verificada por meio dos vínculos societários, linhas de fornecimento similares, dentre outros. (IN nº 3/2018, art. 29, §1º).

9.4. O licitante será convocado para manifestação previamente a uma eventual desclassificação. (IN nº 3/2018, art. 29, §2º).

9.5. Constatada a existência de sanção, o licitante será reputado inabilitado, por falta de condição de participação.

9.6. Caso atendidas as condições de participação, será iniciado o procedimento de habilitação.

9.7. Caso o licitante provisoriamente classificado em primeiro lugar tenha se utilizado de algum tratamento favorecido às ME/EPPs, o Agente de Contratação verificará se faz jus ao benefício. A obtenção do benefício fica limitada às microempresas e às empresas de pequeno porte que, no ano-calendário de realização da licitação, ainda não tenham celebrado contratos com a Administração Pública cujos valores somados extrapolem a receita bruta máxima admitida para fins de enquadramento como empresa de pequeno porte.

9.8. Verificadas as condições de participação e de utilização do tratamento favorecido, o Agente de Contratação examinará a proposta classificada em primeiro lugar quanto à adequação ao objeto e à compatibilidade do preço em relação ao máximo estipulado para contratação neste Edital e em seus anexos, observado o disposto no artigo 29 a 35 da IN SEGES nº 73, de 30 de setembro de 2022.

9.9. Será desclassificada a proposta vencedora que:

- a) conter vícios insanáveis;
- b) não obedecer às especificações técnicas contidas no Projeto Básico;
- c) apresentar preços inexequíveis ou permanecerem acima do preço máximo definido para a contratação;
- d) não tiverem sua exequibilidade demonstrada, quando exigido pela Administração;



PREFEITURA MUNICIPAL DE SÃO DESIDÉRIO- ESTADO DA BAHIA
CNPJ Nº 13.655.436/0001-60

e) apresentar desconformidade com quaisquer outras exigências deste Edital ou seus anexos, desde que insanável.

9.10. No caso de serviços de engenharia, serão consideradas inexequíveis as propostas cujos valores forem inferiores a 75% (setenta e cinco por cento) do valor orçado pela Administração, independentemente do regime de execução.

9.10.1. Será exigida garantia adicional do licitante vencedor cuja proposta for inferior a 85% (oitenta e cinco por cento) do valor orçado pela Administração, equivalente à diferença entre este último e o valor da proposta, sem prejuízo das demais garantias exigíveis de acordo com a Lei.

9.11. Se houver indícios de inexequibilidade da proposta de preço, ou em caso da necessidade de esclarecimentos complementares, poderão ser efetuadas diligências, para que a empresa comprove a exequibilidade da proposta.

9.12. Caso o custo global estimado do objeto licitado tenha sido decomposto em seus respectivos custos unitários por meio de Planilha de Custos e Formação de Preços elaborada pela Administração, o licitante classificado em primeiro lugar será convocado para apresentar Planilha por ele elaborada, com os respectivos valores adequados ao valor final da sua proposta, sob pena de não aceitação da proposta.

9.13. Em se tratando de serviços de engenharia, o licitante vencedor será convocado a apresentar à Administração, por meio eletrônico, as planilhas com indicação dos quantitativos e dos custos unitários, seguindo o modelo elaborado pela Administração, bem como com detalhamento das Bonificações e Despesas Indiretas (BDI) e dos Encargos Sociais (ES), com os respectivos valores adequados ao valor final da proposta vencedora, admitida a utilização dos preços unitários, no caso de empreitada por preço global, empreitada integral, contratação semi-integrada e contratação integrada, exclusivamente para eventuais adequações indispensáveis no cronograma físico-financeiro e para balizar excepcional aditamento posterior do contrato.

9.14. Erros no preenchimento da planilha não constituem motivo para a desclassificação da proposta. A planilha poderá ser ajustada pelo fornecedor, no prazo indicado pelo sistema, desde que não haja majoração do preço e que se comprove que este é o bastante para arcar com todos os custos da contratação;

9.15. O ajuste de que trata este dispositivo se limita a sanar erros ou falhas que não alterem a substância das propostas;

9.16. Considera-se erro no preenchimento da planilha passível de correção a indicação de recolhimento de impostos e contribuições na forma do Simples Nacional, quando não cabível esse regime.



PREFEITURA MUNICIPAL DE SÃO DESIDÉRIO- ESTADO DA BAHIA
CNPJ Nº 13.655.436/0001-60

9.17. Para fins de análise da proposta quanto ao cumprimento das especificações do objeto, poderá ser colhida a manifestação escrita do setor requisitante do serviço ou da área especializada no objeto.

9.18. Caso o Termo de Referência exija a apresentação de amostra, o licitante classificado em primeiro lugar deverá apresentá-la, conforme disciplinado no Termo de Referência, sob pena de não aceitação da proposta.

9.19 Por meio de mensagem no sistema, será divulgado o local e horário de realização do procedimento para a avaliação das amostras, cuja presença será facultada a todos os interessados, incluindo os demais licitantes.

9.20. Os resultados das avaliações serão divulgados por meio de mensagem no sistema.

9.21. No caso de não haver entrega da amostra ou ocorrer atraso na entrega, sem justificativa aceita pelo Agente de Contratação, ou havendo entrega de amostra fora das especificações previstas neste Edital, a proposta do licitante será recusada.

9.22. Se a(s) amostra(s) apresentada(s) pelo primeiro classificado não for(em) aceita(s), o Agente de Contratação analisará a aceitabilidade da proposta ou lance ofertado pelo segundo classificado. Seguir-se-á com a verificação da(s) amostra(s) e, assim, sucessivamente, até a verificação de uma que atenda às especificações constantes no Termo de Referência.

10. DA FASE DE HABILITAÇÃO

10.1. Os documentos previstos nos termos dos arts. 62 a 70 da Lei nº 14.133, de 2021, necessários e suficientes para demonstrar a capacidade do licitante de realizar o objeto da licitação, serão exigidos para fins de habilitação,

10.2. A documentação exigida para fins de habilitação jurídica, fiscal, social e trabalhista e econômico-financeira, conforme documentação abaixo.

10.3. Os licitantes encaminharão, exclusivamente por meio do sistema, concomitantemente com os documentos de habilitação exigidos neste edital e proposta, até a data e o horário estabelecidos para abertura da sessão pública, quando, então, encerrar-se-á automaticamente a etapa de envio dessa documentação.



PREFEITURA MUNICIPAL DE SÃO DESIDÉRIO– ESTADO DA BAHIA
CNPJ Nº 13.655.436/0001-60

10.4. Será verificado se o licitante apresentou no sistema, sob pena de inabilitação, a declaração de que cumpre as exigências de reserva de cargos para pessoa com deficiência e para reabilitado da Previdência Social, previstas em lei e em outras normas específicas.

10.5. O licitante deverá apresentar, sob pena de desclassificação, declaração de que suas propostas econômicas compreendem a integralidade dos custos para atendimento dos direitos trabalhistas assegurados na Constituição Federal, nas leis trabalhistas, nas normas infralegais, nas convenções coletivas de trabalho e nos termos de ajustamento de conduta vigentes na data de entrega das propostas.

10.6. Somente haverá a necessidade de comprovação do preenchimento de requisitos mediante apresentação dos documentos originais não-digitais quando houver dúvida em relação à integridade do documento digital ou quando a lei expressamente o exigir. (IN nº 3/2018, art. 4º, §1º, e art. 6º, §4º).

10.7. A verificação pelo Agente de Contratação, em sítios eletrônicos oficiais de órgãos e entidades emissores de certidões constitui meio legal de prova, para fins de habilitação.

10.8. Na hipótese de a fase de habilitação anteceder a fase de apresentação de propostas e lances, os licitantes encaminharão, por meio do sistema, simultaneamente os documentos de habilitação e a proposta com o preço ou o percentual de desconto, observado o disposto no § 1º do art. 36 e no § 1º do art. 39 da Instrução Normativa SEGES nº 73, de 30 de setembro de 2022.

10.9. Os documentos relativos à regularidade fiscal que constem do Termo de Referência somente serão exigidos, em qualquer caso, em momento posterior ao julgamento das propostas, e apenas do licitante mais bem classificado.

10.10. Respeitada a exceção do subitem anterior, relativa à regularidade fiscal, quando a fase de habilitação anteceder as fases de apresentação de propostas e lances e de julgamento, a verificação ou exigência do presente subitem ocorrerá em relação a todos os licitantes.

10.11. Após a entrega dos documentos para habilitação, não será permitida a substituição ou a apresentação de novos documentos, salvo em sede de diligência, para (Lei 14.133/21, art. 64, e IN 73/2022, art. 39, §4º):

10.12. complementação de informações acerca dos documentos já apresentados pelos licitantes e desde que necessária para apurar fatos existentes à época da abertura do certame; e



PREFEITURA MUNICIPAL DE SÃO DESIDÉRIO- ESTADO DA BAHIA
CNPJ Nº 13.655.436/0001-60

10.13. atualização de documentos cuja validade tenha expirado após a data de recebimento das propostas;

10.14. Na análise dos documentos de habilitação, a comissão de contratação poderá sanar erros ou falhas, que não alterem a substância dos documentos e sua validade jurídica, mediante decisão fundamentada, registrada em ata e acessível a todos, atribuindo-lhes eficácia para fins de habilitação e classificação.

10.15. Na hipótese de o licitante não atender às exigências para habilitação, o Agente de Contratação examinará a proposta subsequente e assim sucessivamente, na ordem de classificação, até a apuração de uma proposta que atenda ao presente edital.

10.16. Somente serão disponibilizados para acesso público os documentos de habilitação do licitante cuja proposta atenda ao edital de licitação, após concluídos os procedimentos de que trata o subitem anterior.

10.17. A comprovação de regularidade fiscal e trabalhista das microempresas e das empresas de pequeno porte somente será exigida para efeito de contratação, e não como condição para participação na licitação (art. 4º do Decreto nº 8.538/2015).

10.18. Quando a fase de habilitação anteceder a de julgamento e já tiver sido encerrada, não caberá exclusão de licitante por motivo relacionado à habilitação, salvo em razão de fatos supervenientes ou só conhecidos após o julgamento.

11. DA DOCUMENTAÇÃO DE HABILITAÇÃO

11.1. Os documentos necessários à habilitação serão previsto na Habilitação Jurídica, técnica, fiscal, social e trabalhista, qualificação economia-financeira e outros documentos.

11.1. HABILITAÇÃO JURÍDICA (Art. 66 da Lei 14.133/2021)

11.1.1. Registro comercial, no caso de empresa individual;

11.1.2. Ato constitutivo, estatuto ou contrato social em vigor com todas as alterações, ou contrato social consolidado devidamente registrado no órgão competente. Neste último caso quaisquer alterações após a consolidação deverão ser apresentadas;

11.1.3. Inscrição do ato constitutivo, no caso de sociedades civis, acompanhada de prova de diretoria em exercício.



PREFEITURA MUNICIPAL DE SÃO DESIDÉRIO- ESTADO DA BAHIA
CNPJ Nº 13.655.436/0001-60

11.1.4. Decreto de autorização, em se tratando de empresa ou sociedade estrangeira em funcionamento no país, e ato de registro ou autorização para funcionamento, expedido pelo órgão competente, quando a atividade assim o exigir.

11.1.5. Documentação (Identidade e CPF) dos sócios ou proprietário.

11.2. HABILITAÇÃO TÉCNICA (Art. 67 da Lei 14.133/2021)

11.2.1. Relação de Equipe Técnica adequada e disponível para execução dos serviços, com as respectivas provas de vínculos profissionais com a licitante, bem como a qualificação desses membros, os quais deverão compor equipe técnica mínima, nos termos a seguir:

11.2.2. Registro no Conselho Regional de Engenharia e Agronomia (CREA), do Estado de origem, domicílio ou sede da licitante, em plena validade. O visto do CREA/BA para empresas não domiciliadas no estado, será exigido pela ocasião da assinatura do contrato.

11.2.3. Indicação, por meio de prova de vínculo empregatício e Anotação de Responsabilidade Técnica (ART) de cargo e função, devidamente registrado no CREA de origem, e qualificação de responsável técnico engenheiro civil, que se responsabilizará pela execução da obra e comprovação de que o responsável técnico tem habilitação legal para realizá-la, mediante a apresentação de certificado de registro de pessoa física no CREA. O certificado de Registro de Pessoa Jurídica no CREA, desde que conste o profissional que se responsabilizará pela execução da obra como responsável técnico pela empresa, substituirá a ART de Cargo e Função deste Profissional;

11.2.4. Comprovação de que o responsável técnico referido no item anterior é detentor de atestado (s) de responsabilidade técnica, devidamente registrado (s) no CREA da região onde os serviços foram executados, acompanhado (s) da (s) respectiva (s) Certidão (ões) de Acervo Técnico – CAT, expedidas por esse Conselho, que comprove ter o profissional, executando para órgão ou entidade da administração pública direta ou indireta, federal ou estadual, municipal ou Distrito federal, ou ainda, para empresa privada, serviço(s) relativo(s) a:

- **Concreto Armado, mínimo de 175,00 m³.**
- **Alvenaria de Vedação, mínimo de 915,00 m²**
- **Estrutura metálica para cobertura mínimo de 410m²**
- **Telhamento com Telha de Aço, mínimo de 410,00 m².**

11.2.5. comprovação de que o responsável técnico indicado no item “11.2.3” faz parte do quadro permanente da licitante, mediante contrato social no caso de sócio ou quotista. No caso de empregado, da Carteira de Trabalho e Previdência Social (CTPS) ou de Certificado de Registro de Pessoa Jurídica no CREA; ou por meio de contrato de prestação de serviços celebrado de acordo com a legislação civil; Serão admitidos atestados com quantidades mínimas de até 50% das parcelas pertinentes, sem limitações de tempo ou locais específicos.



PREFEITURA MUNICIPAL DE SÃO DESIDÉRIO- ESTADO DA BAHIA
CNPJ Nº 13.655.436/0001-60

11.2.6. 01 (um) profissional de nível superior legalmente habilitado, detentor de Certidão de acervo Técnico (CAT), expedida pelo conselho profissional competente, comprovando a sua responsabilidade técnica na execução de obras ou serviços de características semelhantes ao objeto desse projeto básico. Deve anexar o registro da entidade na declaração.

11.2.7. 01 (um) topógrafo, com experiência em trabalhos na especialidade e devidamente registrado na empresa e comprovar com o registro na entidade. Deve anexar o registro da entidade na declaração.

11.2.8. Relacionar os equipamentos e máquinas para execução do serviço como: Prancha para transporte de máquinas; pá carregadeira, patrol, escavadeira, retroescavadeira, rolo de chapa e chapa, caçamba, pipa traçado 17 mil litros, trator, espargidor, máquina de meio fio entre outros. Deve anexar o registro das máquinas na declaração.

11.2.9 A exigência de atestados é aplicável a todos os licitantes, inclusive pessoas físicas.

11.2.10 A apresentação e o somatório de diferentes atestados executados de forma concomitante são permitidos para comprovação de quantitativo mínimo.

11.2.11. Alvará de funcionamento, com vigência na data da entrega dos documentos de habilitação, para a devida comprovação de funcionamento da empresa.

11.2.12. Declaração de indicação do pessoal técnico, das instalações e do aparelhamento adequados e disponíveis para a realização do objeto da licitação, bem como da qualificação de cada membro da equipe técnica que se responsabilizará pelos trabalhos (ANEXO IV).

11.2.13. Declaração de que o licitante tomou conhecimento de todas as informações e das condições locais para o cumprimento das obrigações objeto da licitação.

11.3. HABILITAÇÃO FISCAL, SOCIAL E TRABALHISTA (Art. 68 da Lei 14.133/2021)

11.3.1. Prova de Inscrição no Cadastro Nacional de Pessoas Jurídicas – CNPJ, expedida a menos de 30 dias.

11.3.2. Prova de inscrição no cadastro de contribuintes estadual ou municipal da sede da licitante, expedida a menos de 30 dias.

11.3.3. Prova de regularidade para com a Fazenda Federal, Estadual e Municipal da sede da licitante.

11.3.4. Certidão de regularidade perante o Fundo de Garantia por Tempo de Serviço – FGTS.

11.3.5 Certidão Negativa de Débitos Trabalhistas – CNDT;

11.3.6. Caso o licitante seja considerado isento dos tributos municipais relacionados ao objeto licitatório, deverá comprovar tal condição mediante a apresentação de declaração da Fazenda Municipal do seu domicílio ou sede, ou outra equivalente, na forma da lei.



PREFEITURA MUNICIPAL DE SÃO DESIDÉRIO- ESTADO DA BAHIA
CNPJ Nº 13.655.436/0001-60

11.3.7. A comprovação da regularidade fiscal deverá ser efetuada mediante a apresentação das competentes certidões negativas de débitos, ou positivas com efeitos de negativas.

11.3.8. Cumprimento do disposto no inciso XXXIII do art. 7º da Constituição Federal

11.4. HABILITAÇÃO ECONÔMICO-FINANCEIRA (Art. 69 da Lei 14.133/2021)

11.4.1. Certidão negativa de feitos sobre falência expedida pelo distribuidor da sede do licitante, dentro do prazo de validade previsto na própria certidão, ou, na omissão desta, expedida a menos de 30 dias contados da data da sua apresentação.

11.4.2. balanço patrimonial, demonstração de resultado de exercício dos 2 (dois) últimos exercícios sociais, **vedada a sua substituição por balancetes ou balanços provisórios**, podendo ser atualizados por índices oficiais quando encerrado há mais de 3 (três) meses da data de apresentação da proposta. O balanço e a DRE deverão estar assinados pelo contador (registrado no Conselho Regional de Contabilidade) e pelo Titular ou Representante legal da empresa e devidamente registrado no órgão competente.

11.4.3. No caso de empresa constituída no exercício social vigente, admite-se a apresentação de balanço patrimonial e demonstrações contábeis referentes ao período de existência da sociedade;

11.4.4. É admissível o balanço intermediário, se decorrer de lei ou contrato/estatuto social.

11.4.5. As empresas enquadradas no regime de “Lucro Real” deverão apresentar balanço patrimonial, com termo de abertura e encerramento, recibo de entrega de escrituração contábil digital (ECD) e demonstrações contábeis dos 2 (dois) últimos exercícios sociais pelo Sistema Público de Escrituração Digital (SPED) nos termos da Instrução Normativa da Receita Federal nº 787/07.

11.5. OUTROS DOCUMENTOS RELATIVOS A HABILITAÇÃO:

11.5.1. Certidão da Consulta Consolidada de Pessoa Jurídica, referente ao TCU - Inidôneos - Licitantes Inidôneos; CNJ - CNIA - Cadastro Nacional de Condenações Cíveis por Ato de Improbidade Administrativa e Inelegibilidade; Portal de Transparência - CEIS - Cadastro Nacional de Empresas Inidôneas e Suspensas e CNEP - Cadastro Nacional de Empresas Punidas, através do site (<https://certidoes-apf.apps.tcu.gov.br/>), conforme artigos 22 e 23 da Lei Federal nº 12.846/13 (Lei anticorrupção).

11.5.2. Declaração de Responsabilidade (ANEXO V);

11.5.3. Declaração que não possui vínculo com servidor público, (Anexo VI);

11.5.4. Declaração de enquadramento (ANEXO X);

11.5.5. As declarações exigidas que atendem aos requisitos de habilitação, o declarante responderá pela veracidade das informações prestadas, na forma da lei.



PREFEITURA MUNICIPAL DE SÃO DESIDÉRIO- ESTADO DA BAHIA
CNPJ Nº 13.655.436/0001-60

12. DOS RECURSOS

12.1. A interposição de recurso referente ao julgamento das propostas, à habilitação ou inabilitação de licitantes, à anulação ou revogação da licitação, observará o disposto no art. 165 da Lei nº 14.133, de 2021.

12.2. O prazo recursal é de 3 (três) dias úteis, contados da data de intimação ou de lavratura da ata.

12.3. Quando o recurso apresentado impugnar o julgamento das propostas ou o ato de habilitação ou inabilitação do licitante:

12.3.1. a intenção de recorrer deverá ser manifestada imediatamente, sob pena de preclusão;

12.3.2. o prazo para apresentação das razões recursais será iniciado na data de intimação ou de lavratura da ata de habilitação ou inabilitação;

12.3.3. na hipótese de adoção da inversão de fases prevista no § 1º do art. 17 da Lei nº 14.133, de 2021, o prazo para apresentação das razões recursais será iniciado na data de intimação da ata de julgamento.

12.4. Os recursos deverão ser encaminhados em campo próprio do sistema.

12.5. O recurso será dirigido à autoridade que tiver editado o ato ou proferido a decisão recorrida, a qual poderá reconsiderar sua decisão no prazo de 3 (três) dias úteis, ou, nesse mesmo prazo, encaminhar recurso para a autoridade superior, a qual deverá proferir sua decisão no prazo de 10 (dez) dias úteis, contado do recebimento dos autos.

12.6. Os recursos interpostos fora do prazo não serão conhecidos.

12.7. O prazo para apresentação de contrarrazões ao recurso pelos demais licitantes será de 3 (três) dias úteis, contados da data da intimação pessoal ou da divulgação da interposição do recurso, assegurada a vista imediata dos elementos indispensáveis à defesa de seus interesses.

12.8. O recurso e o pedido de reconsideração terão efeito suspensivo do ato ou da decisão recorrida até que sobrevenha decisão final da autoridade competente.

12.9. O acolhimento do recurso invalida tão somente os atos insuscetíveis de aproveitamento.



PREFEITURA MUNICIPAL DE SÃO DESIDÉRIO- ESTADO DA BAHIA
CNPJ Nº 13.655.436/0001-60

12.10. Os autos do processo permanecerão com vista franqueada aos interessados no sítio eletrônico www.saodesiderio.ba.gov.br.

13. DAS INFRAÇÕES ADMINISTRATIVAS E SANÇÕES

13.1. Comete infração administrativa, nos termos da lei, o licitante que, com dolo ou culpa:

13.1.1. deixar de entregar a documentação exigida para o certame ou não entregar qualquer documento que tenha sido solicitado pelo/a Agente de Contratação/a durante o certame;

13.1.2. Salvo em decorrência de fato superveniente devidamente justificado, não mantiver a proposta em especial quando:

13.1.2.1 não enviar a proposta adequada ao último lance ofertado ou após a negociação;

13.1.2.2. recusar-se a enviar o detalhamento da proposta quando exigível;

13.1.2.3. pedir para ser desclassificado quando encerrada a etapa competitiva; ou

13.1.2.4. deixar de apresentar amostra;

13.1.2.5. apresentar proposta ou amostra em desacordo com as especificações do edital;

13.1.3. não celebrar o contrato ou não entregar a documentação exigida para a contratação, quando convocado dentro do prazo de validade de sua proposta;

13.1.3.1. recusar-se, sem justificativa, a assinar o contrato ou a ata de registro de preço, ou a aceitar ou retirar o instrumento equivalente no prazo estabelecido pela Administração;

13.1.4. apresentar declaração ou documentação falsa exigida para o certame ou prestar declaração falsa durante a licitação

13.1.5. fraudar a licitação

13.1.6. comportar-se de modo inidôneo ou cometer fraude de qualquer natureza, em especial quando:

13.1.6.1. agir em conluio ou em desconformidade com a lei;

13.1.6.2. induzir deliberadamente a erro no julgamento;

13.1.6.3. apresentar amostra falsificada ou deteriorada;

13.1.7. praticar atos ilícitos com vistas a frustrar os objetivos da licitação



PREFEITURA MUNICIPAL DE SÃO DESIDÉRIO- ESTADO DA BAHIA
CNPJ Nº 13.655.436/0001-60

13.1.8. praticar ato lesivo previsto no art. 5º da Lei Federal n.º 12.846, de 2013.

13.2. Com fulcro na Lei nº 14.133, de 2021, a Administração poderá, garantida a prévia defesa, aplicar aos licitantes e/ou adjudicatários as seguintes sanções, sem prejuízo das responsabilidades civil e criminal:

13.2.1. advertência;

13.2.2. multa;

13.2.3. impedimento de licitar e contratar e

13.2.4. declaração de inidoneidade para licitar ou contratar, enquanto perdurarem os motivos determinantes da punição ou até que seja promovida sua reabilitação perante a própria autoridade que aplicou a penalidade.

13.3. Na aplicação das sanções serão considerados:

13.3.1. a natureza e a gravidade da infração cometida.

13.3.2. as peculiaridades do caso concreto

13.3.3. as circunstâncias agravantes ou atenuantes

13.3.4. os danos que dela provierem para a Administração Pública

13.3.5. a implantação ou o aperfeiçoamento de programa de integridade, conforme normas e orientações dos órgãos de controle.

13.4. A multa será recolhida em percentual de 0,5% a 30% incidente sobre o valor do contrato licitado, recolhida no prazo máximo de **30 (trinta) dias** corridos, a contar da comunicação oficial.

13.4.1. Para as infrações previstas nos itens 13.1.1, 13.1.2 e 13.1.3, a multa será de **0,5%** a **15%** do valor do contrato licitado.

13.4.2. Para as infrações previstas nos itens 13.1.4, 13.1.5, 13.1.6, 13.1.7 e 13.1.8, a multa será de **15%** a **30%** do valor do contrato licitado.

13.5. As sanções de advertência, impedimento de licitar e contratar e declaração de inidoneidade para licitar ou contratar poderão ser aplicadas, cumulativamente ou não, à penalidade de multa.



PREFEITURA MUNICIPAL DE SÃO DESIDÉRIO- ESTADO DA BAHIA
CNPJ Nº 13.655.436/0001-60

13.6. Na aplicação da sanção de multa será facultada a defesa do interessado no prazo de 15 (quinze) dias úteis, contado da data de sua intimação.

13.7. A sanção de impedimento de licitar e contratar será aplicada ao responsável em decorrência das infrações administrativas relacionadas nos itens 13.1.1, 13.1.2 e 13.1.3., quando não se justificar a imposição de penalidade mais grave, e impedirá o responsável de licitar e contratar no âmbito da Administração Pública direta e indireta do ente federativo a qual pertencer o órgão ou entidade, pelo prazo máximo de 3 (três) anos.

13.8. Poderá ser aplicada ao responsável a sanção de declaração de inidoneidade para licitar ou contratar, em decorrência da prática das infrações dispostas nos itens 13.1.4, 13.1.5, 13.1.6, 13.1.7 e 13.1., bem como pelas infrações administrativas previstas nos itens 13.1.1, 13.1.2 e 13.1.3 que justifiquem a imposição de penalidade mais grave que a sanção de impedimento de licitar e contratar, cuja duração observará o prazo previsto no art. 156, §5º, da Lei n.º 14.133/2021.

13.9. A recusa injustificada do adjudicatário em assinar o contrato ou a ata de registro de preço, ou em aceitar ou retirar o instrumento equivalente no prazo estabelecido pela Administração, caracterizará o descumprimento total da obrigação assumida e o sujeitará às penalidades e à imediata perda da garantia de proposta em favor do órgão ou entidade promotora da licitação, nos termos do art. 45, §4º da IN SEGES/ME n.º 73, de 2022.

13.10. A apuração de responsabilidade relacionadas às sanções de impedimento de licitar e contratar e de declaração de inidoneidade para licitar ou contratar demandará a instauração de processo de responsabilização a ser conduzido por comissão composta por 2 (dois) ou mais servidores estáveis, que avaliará fatos e circunstâncias conhecidos e intimará o licitante ou o adjudicatário para, no prazo de 15 (quinze) dias úteis, contado da data de sua intimação, apresentar defesa escrita e especificar as provas que pretenda produzir.

13.11. Caberá recurso no prazo de 15 (quinze) dias úteis da aplicação das sanções de advertência, multa e impedimento de licitar e contratar, contado da data da intimação, o qual será dirigido à autoridade que tiver proferido a decisão recorrida, que, se não a reconsiderar no prazo de 5 (cinco) dias úteis, encaminhará o recurso com sua motivação à autoridade superior, que deverá proferir sua decisão no prazo máximo de 20 (vinte) dias úteis, contado do recebimento dos autos.



PREFEITURA MUNICIPAL DE SÃO DESIDÉRIO- ESTADO DA BAHIA
CNPJ Nº 13.655.436/0001-60

13.12. Caberá a apresentação de pedido de reconsideração da aplicação da sanção de declaração de inidoneidade para licitar ou contratar no prazo de 15 (quinze) dias úteis, contado da data da intimação, e decidido no prazo máximo de 20 (vinte) dias úteis, contado do seu recebimento.

13.13. O recurso e o pedido de reconsideração terão efeito suspensivo do ato ou da decisão recorrida até que sobrevenha decisão final da autoridade competente.

13.14. A aplicação das sanções previstas neste edital não exclui, em hipótese alguma, a obrigação de reparação integral dos danos causados.

14. DA IMPUGNAÇÃO AO EDITAL E DO PEDIDO DE ESCLARECIMENTO

14.1. Qualquer pessoa é parte legítima para impugnar este Edital por irregularidade na aplicação da Lei nº 14.133, de 2021, devendo protocolar o pedido até 3 (três) dias úteis antes da data da abertura do certame.

14.2. A resposta à impugnação ou ao pedido de esclarecimento será divulgado em sítio eletrônico oficial no prazo de até 3 (três) dias úteis, limitado ao último dia útil anterior à data da abertura do certame.

14.3. A impugnação e o pedido de esclarecimento poderão ser realizados por forma eletrônica, *pelos seguintes meios*: Bolsa de Licitações e Leilões - BLL e licitacao@saodesiderio.ba.gov.br

14.4. As impugnações e pedidos de esclarecimentos não suspendem os prazos previstos no certame.

14.4.1. A concessão de efeito suspensivo à impugnação é medida excepcional e deverá ser motivada pelo agente de contratação, nos autos do processo de licitação.

14.5. Acolhida a impugnação, será definida e publicada nova data para a realização do certame.

15. DAS DISPOSIÇÕES GERAIS

15.1. Será divulgada ata da sessão pública no sistema eletrônico.

15.2. Não havendo expediente ou ocorrendo qualquer fato superveniente que impeça a realização do certame na data marcada, a sessão será automaticamente transferida para o primeiro dia



PREFEITURA MUNICIPAL DE SÃO DESIDÉRIO- ESTADO DA BAHIA
CNPJ Nº 13.655.436/0001-60

útil subsequente, no mesmo horário anteriormente estabelecido, desde que não haja comunicação em contrário, pelo Agente de Contratação.

15.3. Todas as referências de tempo no Edital, no aviso e durante a sessão pública observarão o horário de Brasília - DF.

15.4. A homologação do resultado desta licitação não implicará direito à contratação.

15.5. As normas disciplinadoras da licitação serão sempre interpretadas em favor da ampliação da disputa entre os interessados, desde que não comprometam o interesse da Administração, o princípio da isonomia, a finalidade e a segurança da contratação.

15.6. Os licitantes assumem todos os custos de preparação e apresentação de suas propostas e a Administração não será, em nenhum caso, responsável por esses custos, independentemente da condução ou do resultado do processo licitatório.

15.7. Na contagem dos prazos estabelecidos neste Edital e seus Anexos, excluir-se-á o dia do início e incluir-se-á o do vencimento. Só se iniciam e vencem os prazos em dias de expediente na Administração.

15.8. O desatendimento de exigências formais não essenciais não importará o afastamento do licitante, desde que seja possível o aproveitamento do ato, observados os princípios da isonomia e do interesse público.

15.9. Em caso de divergência entre disposições deste Edital e de seus anexos ou demais peças que compõem o processo, prevalecerá as deste Edital.

15.10. O Edital e seus anexos estão disponíveis, na íntegra, no Portal Nacional de Contratações Públicas (PNCP) e endereço eletrônico www.saodesiderio.ba.gov.br.

15.11. Integram este Edital, para todos os fins e efeitos, os seguintes anexos:

15.11.1. ANEXO I – Projeto Básico

15.11.1.1 ANEXO II – Estudo Técnico Preliminar

15.11.2. ANEXO III – Minuta de Termo de Contrato

15.11.3 ANEXO IV – Modelo de Declaração de Instalação, Equipamento e Pessoal Técnico Especializado



PREFEITURA MUNICIPAL DE SÃO DESIDÉRIO– ESTADO DA BAHIA
CNPJ Nº 13.655.436/0001-60

15.11.4 ANEXO V - Modelo de Declaração de Responsabilidade

15.11.5 ANEXO VI – Modelo de Declaração de que não possui vínculo com agente público

15.11.6 ANEXO VII – Modelo de Declaração de Idoneidade

15.11.7 ANEXO VIII - Modelo de Declaração de que não emprega menor de idade

15.11.8 ANEXO IX - Modelo de Declaração de enquadramento

15.11.9 ANEXO X – Apresentação da proposta

15.11.10 - ANEXO XI- Declaração de que o licitante tomou conhecimento de todas as informações e das condições locais para o cumprimento das obrigações objeto da licitação

15.11.11 – ANEXO XII- Declaração de que cumpre as exigências de reserva de cargos para pessoa com deficiência e para reabilitado da previdência social, previstas em lei e em outras normas ESPECÍFICAS

15.11.12 – ANEXO XIII – BDI

15.11.13 – ANEXO XIV - Cronograma Físico-Financeiro

15.11.14 – ANEXO XV – Memorial Descritivo

15.11.15 – ANEXO XVI - Plantas e Layouts

15.11.16 – Termo de Adesão ao Sistema

15.11.17 - Custo pela Utilização do Sistema

São Desidério/BA , 27 de dezembro de 2024

José Carlos de Carvalho
Prefeito Municipal



PREFEITURA MUNICIPAL DE SÃO DESIDÉRIO- ESTADO DA BAHIA
CNPJ Nº 13.655.436/0001-60

ANEXO I

PROJETO BÁSICO

1. OBJETO

Contratação de empresa especializada no ramo da construção civil para a execução dos serviços de **CONSTRUÇÃO DE ESCOLA EM TEMPO INTEGRAL, PADRÃO FNDE, COM 9 SALAS, EM SÃO DESIDÉRIO - BA**, nos termos abaixo, conforme condições e exigências estabelecidas neste instrumento.

1.1. A obra vem para assegurar aos alunos e munícipes educação de qualidade, consequentemente melhorando os índices de desenvolvimento e educação do município e A necessidade da região de mais escolas para melhorar a qualidade, o conforto e a segurança dos serviços públicos. Além disso garantir à comunidade a construção de uma escola que possa contemplar os alunos da região administrativa, proporcionando melhores condições de acesso, segurança, bem-estar e educação de qualidade, para isso, se faz necessária a Contratação de empresa especializada no ramo de Construção Civil por meio de certame na modalidade Concorrência

1.2. Especificações do objeto:

1.2.1. O Projeto Padrão Escola 9 Salas - Térreo, desenvolvido para integrar o Plano de Ações Articuladas - PAR, possui área construída de 1.424,91 m² e área de ocupação de 3.589,39 m² sobre um terreno de 6.400,00 m² (80x80m). Esta tipologia foi idealizada para atender aos dois ciclos do Ensino Fundamental compostos pelos segmentos do 1º ao 9º ano.

1.2.2. A execução deve atender à demanda prevista;

1.2.3. O projeto deve incorporar práticas sustentáveis, como eficiência energética, uso de materiais ecológicos, captação de água da chuva, entre outras medidas.

1.2.4. Deve ser assegurada a acessibilidade de todas as áreas para pessoas com deficiência, conforme as normas vigentes.

1.2.5. Seguir as diretrizes apresentadas no cronograma físico-financeiro detalhado, o qual especifica os prazos para cada fase da construção.

1.2.6. A construção deve obedecer a todos os padrões técnicos e regulamentações aplicáveis, garantindo a qualidade e a segurança das instalações.

1.2.7. A empresa contratada é responsável por obter todas as licenças e autorizações necessárias para a construção, em conformidade com a legislação local e ambiental.

7. A presente contratação adotará como regime de execução a Empreitada por Preço Global.



PREFEITURA MUNICIPAL DE SÃO DESIDÉRIO- ESTADO DA BAHIA
CNPJ Nº 13.655.436/0001-60

2. JUSTIFICATIVAS E OBJETIVOS DA CONTRATAÇÃO

As justificativas e objetivos da contratação da execução da **CONSTRUÇÃO DE ESCOLA EM TEMPO INTEGRAL, PADRÃO FNDE, COM 9 SALAS, EM SÃO DESIDÉRIO - BA** são fundamentais para atender aos requisitos estabelecidos pela Súmula 177 do TCU, garantindo transparência, clareza e precisão na demonstração da necessidade da Administração.

Necessidade da Contratação do Serviço: A Prefeitura Municipal de São Desidério reconhece a necessidade e importância de melhorar os índices de ensino e infraestrutura adequada, favorecendo a educação dos alunos.

A contratação de empresa especializada em construção civil para a execução da Escola Padrão FNDE com 9 salas de aula é uma medida essencial para atender à crescente demanda por vagas na educação básica no Distrito de Roda Velha, no município de São Desidério/BA. Atualmente, o município enfrenta um déficit de vagas escolares, conforme dados do Censo Escolar e do QEdu, além de outras limitações estruturais nas unidades existentes, que não oferecem condições adequadas para a ampliação do atendimento.

A construção dessa escola se faz necessária para:

Ampliar a capacidade da rede municipal de ensino, garantindo acesso à educação para até 630 alunos em dois turnos (matutino e vespertino) ou 316 alunos em período integral, priorizando o atendimento em um ambiente estruturado, saudável e seguro.

Atender às demandas pedagógicas e sociais da comunidade local, reduzindo as desigualdades educacionais e promovendo inclusão social por meio do acesso à educação de qualidade.

Adequar o município às metas do Plano Nacional de Educação (PNE), especialmente no que diz respeito à universalização do ensino fundamental, à ampliação da jornada escolar e à valorização da comunidade escolar.

A escola será construída seguindo o Projeto Padrão FNDE, com uma área total construída de 1.424,91 m², ocupando um terreno de 6.400,00 m² (80x80m), devidamente localizado no Distrito de Roda Velha. Sua estrutura atenderá aos dois ciclos do Ensino Fundamental (1º ao 9º ano), com capacidade de acomodar até 35 alunos por sala, respeitando os limites pedagógicos e de conforto ambiental.

A realização desta obra tem como fundamento:

Garantir o direito à educação, conforme estabelecido na Constituição Federal de 1988 e no Estatuto da Criança e do Adolescente (ECA), proporcionando acesso igualitário e inclusivo a todos os alunos em idade escolar.



PREFEITURA MUNICIPAL DE SÃO DESIDÉRIO- ESTADO DA BAHIA
CNPJ Nº 13.655.436/0001-60

Atender às exigências dos programas federais de financiamento da educação, como o Programa Escola em Tempo Integral (Lei nº 14.640/2023) e o Compromisso Nacional Criança Alfabetizada (Decreto nº 11.556/2023), assegurando o uso eficiente dos recursos do Novo PAC.

Reduzir a vulnerabilidade social e educacional, contribuindo para o desenvolvimento humano e social da comunidade.

A contratação será regida pela Lei nº 14.133/2021 e seguirá as diretrizes técnicas e legais necessárias para garantir a qualidade e a eficiência da obra, proporcionando um impacto positivo e duradouro para a educação no município.

3. DESCRIÇÃO DA SOLUÇÃO:

A construção da escola de tempo integral, padrão FNDE, com 9 salas de aula no Distrito de Roda Velha, no município de São Desidério/BA, representa uma solução abrangente para atender às demandas educacionais e sociais da região. Esta obra está alinhada às metas do Plano Nacional de Educação (PNE) e do Plano de Ações Articuladas (PAR), garantindo o desenvolvimento integral dos alunos e a promoção da inclusão e qualidade educacional.

1. Visão Geral do Ciclo de Vida do Objeto

O ciclo de vida da escola abrange todas as etapas necessárias para assegurar sua funcionalidade, desde o planejamento e construção até sua operação e manutenção, garantindo que permaneça efetiva e sustentável ao longo dos anos.

a) Planejamento e Projeto

- O projeto segue o padrão FNDE, respeitando as normativas de acessibilidade (ABNT NBR 9050/2015), segurança, conforto térmico e acústico.
- A localização estratégica no Distrito de Roda Velha assegura fácil acesso para a comunidade escolar, com área suficiente para expansão futura, caso necessário.
- Inclui a previsão de ambientes pedagógicos modernos e adequados, como salas de aula, biblioteca, laboratório de informática, sala multiuso, refeitório e áreas administrativas.

b) Construção

- A execução da obra será realizada com base em técnicas construtivas eficientes e sustentáveis, utilizando materiais de qualidade e práticas que reduzam os impactos ambientais.
- A estrutura terá área total construída de 1.424,91 m² em um terreno de 6.400,00 m², proporcionando espaços amplos e seguros.
- A capacidade projetada atende até 630 alunos em dois turnos (matutino e vespertino) ou 316 alunos em regime de tempo integral.

c) Operação e Manutenção

- A escola contará com gestão integrada dos recursos físicos e pedagógicos, assegurando o ple-



PREFEITURA MUNICIPAL DE SÃO DESIDÉRIO- ESTADO DA BAHIA
CNPJ Nº 13.655.436/0001-60

no funcionamento das instalações e a eficácia do processo educacional.

- Estão previstos manuais de operação, orientações para uso sustentável de energia elétrica e água, além de um plano de manutenção preventiva e corretiva para preservar a infraestrutura e os equipamentos.

d) Renovação e Sustentabilidade

- O projeto contempla a possibilidade de adaptação tecnológica e pedagógica, com espaços flexíveis para atender a demandas futuras.
- A escola será equipada com sistemas de coleta seletiva e gestão de resíduos, promovendo práticas sustentáveis e conscientização ambiental entre alunos e funcionários.

2. Custos do Ciclo de Vida do Objeto

Para garantir a longevidade e eficiência da escola, os custos do ciclo de vida foram detalhados considerando as seguintes etapas:

a) Custos de Implantação

- Construção: Orçamento inicial estimado com base na tabela SINAPI, incluindo materiais, mão de obra, encargos sociais, transporte, e infraestrutura de apoio.
- Equipamentos e Mobiliário: Aquisição de móveis escolares, equipamentos de informática, e materiais pedagógicos padronizados pelo FNDE.

b) Custos Operacionais

- Recursos Humanos: Contratação de professores, gestores escolares, e pessoal de apoio para o funcionamento em tempo integral.
- Consumo de Energia e Água: Sistemas eficientes para redução de consumo, como iluminação LED e torneiras com acionamento automático.
- Manutenção Predial: Serviços de manutenção preventiva e corretiva para garantir a durabilidade da estrutura e dos equipamentos.

c) Custos de Renovação e Sustentabilidade

- Atualização Tecnológica: Renovação de equipamentos e adequação de espaços às novas exigências pedagógicas ou tecnológicas.
- Melhorias na Infraestrutura: Adaptação de espaços para novas demandas educacionais ou crescimento da população estudantil.

d) Custos Ambientais e Sustentáveis

- Adoção de práticas de eficiência energética e reaproveitamento de água da chuva para irrigação de áreas verdes.
- Redução de resíduos durante a operação, com políticas de reciclagem e educação ambiental.



PREFEITURA MUNICIPAL DE SÃO DESIDÉRIO– ESTADO DA BAHIA
CNPJ Nº 13.655.436/0001-60

3. Benefícios Diretos e Indiretos

- Educacionais: Ampliação do acesso à educação em um ambiente seguro e estruturado, promovendo melhoria nos índices de aprendizado e reduzindo a evasão escolar.
- Sociais: Fortalecimento da comunidade local, criação de empregos diretos e indiretos durante a construção e operação da escola, além de impacto positivo na qualidade de vida da população.
- Econômicos: Utilização eficiente dos recursos públicos, redução de custos com infraestrutura temporária, e valorização imobiliária da região.

4. Conclusão

A construção da Escola de Tempo Integral, Padrão FNDE, é uma solução completa que vai além de atender às demandas imediatas de vagas escolares. Seu planejamento considera o ciclo de vida do objeto, garantindo que a infraestrutura, os recursos e os serviços associados proporcionem benefícios duradouros para a comunidade. Com um enfoque na qualidade, sustentabilidade e eficiência econômica, este projeto simboliza o compromisso do município de São Desidério com a educação como ferramenta para o desenvolvimento social e humano.

4. DA CLASSIFICAÇÃO DOS SERVIÇOS E FORMA DE SELEÇÃO DO FORNECEDOR

4.1. O serviço se classifica como **Obra**, de acordo com o objeto em questão, o objeto principal é a construção de um bem imóvel (uma escola com 9 salas, conforme o projeto padrão FNDE), envolve atividades de execução física que resultam diretamente em um bem permanente.

Essas características enquadram o objeto na definição de obra.

4.2. A prestação dos serviços não gera vínculo empregatício entre os empregados da Contratada e a Administração Contratante, vedando-se qualquer relação entre estes que caracterize pessoalidade e subordinação direta.

5. REQUISITOS DA CONTRATAÇÃO

A contratação dos serviços para a construção da Escola Padrão FNDE, com 9 salas de aula, deverá atender aos seguintes requisitos, em conformidade com a Lei nº 14.133/2021, que exige práticas que observem a legislação, regulamentações, critérios de sustentabilidade e padrões de qualidade e desempenho:

1. Requisitos Gerais

Garantir que a empresa contratada possua experiência comprovada e capacidade técnica para a execução de obras públicas de mesma natureza, observando todas as especificações descritas no projeto básico e executivo.



PREFEITURA MUNICIPAL DE SÃO DESIDÉRIO- ESTADO DA BAHIA
CNPJ Nº 13.655.436/0001-60

Promover a execução da obra de forma a atender as necessidades da população, assegurando a entrega de uma estrutura educacional de qualidade, segura, eficiente e funcional.

Observar os princípios da economicidade, eficiência e do desenvolvimento racional sustentável, priorizando soluções que maximizem os recursos financeiros e promovam benefícios sociais e educacionais.

2. Requisitos Legais

A empresa contratada deverá:

Atender às exigências da Lei nº 14.133/2021 e demais normativas aplicáveis à contratação de obras públicas.

Estar devidamente registrada e regularizada nos órgãos competentes, como CREA ou CAU, e apresentar a Certidão de Registro e Quitação (CRQ) atualizada.

Comprovar regularidade jurídica, fiscal, previdenciária e trabalhista por meio da apresentação de documentos obrigatórios, como Certidão Negativa de Débitos Tributários, FGTS e Certidão Negativa de Débitos Trabalhistas (CNDT).

Apresentar atestados de capacidade técnica emitidos por instituições públicas ou privadas, comprovando a execução de obras similares em escopo, porte e complexidade.

Garantir que sua equipe técnica seja formada por profissionais devidamente habilitados e registrados nos conselhos profissionais competentes.

3. Requisitos de Sustentabilidade

A execução da obra deverá observar critérios e práticas de sustentabilidade, incluindo:

Utilização de materiais e técnicas construtivas que minimizem impactos ambientais, como o uso de recursos recicláveis, reaproveitamento de resíduos e redução do desperdício.

Adoção de soluções que promovam eficiência energética, como o planejamento de iluminação natural, instalação de luminárias de LED e infraestrutura para captação de energia renovável (se aplicável).

Priorização de sistemas de captação e reuso de água, bem como a instalação de dispositivos que promovam a economia hídrica, alinhando-se aos objetivos de sustentabilidade e preservação ambiental.

Planejamento de obras que considerem medidas de acessibilidade universal, garantindo que todos os alunos, inclusive aqueles com deficiência, tenham acesso integral às instalações.



PREFEITURA MUNICIPAL DE SÃO DESIDÉRIO- ESTADO DA BAHIA
CNPJ Nº 13.655.436/0001-60

Garantia de um ambiente escolar saudável e confortável, com adequação térmica e acústica, respeitando parâmetros pedagógicos e ambientais.

4. Requisitos da Contratação

O processo licitatório será realizado na modalidade Concorrência, com critério de julgamento de menor preço global, em conformidade com a Lei nº 14.133/2021.

A empresa contratada deverá:

Executar os serviços conforme os padrões de qualidade e desempenho exigidos pelo FNDE, seguindo as especificações do Projeto Padrão Escola com 9 Salas.

Observar as normas técnicas brasileiras aplicáveis (ABNT), assegurando a entrega de uma obra em conformidade com os parâmetros de segurança e funcionalidade.

Garantir o cumprimento dos prazos contratuais e a economicidade na execução dos serviços, alinhando-se aos princípios da administração pública.

Assegurar que todos os materiais utilizados atendam aos padrões de qualidade e possuam certificações exigidas, incluindo certificação INMETRO para itens aplicáveis.

Fornecer garantias para a execução da obra, assegurando a correção de eventuais defeitos ou inconformidades no prazo determinado contratualmente.

Assim, a administração pública poderá garantir que a contratação promova o equilíbrio entre qualidade, sustentabilidade e eficiência, assegurando a entrega de uma escola adequada às necessidades da população e em conformidade com os princípios da administração pública e do desenvolvimento sustentável.

6. CRITÉRIOS DE SUSTENTABILIDADE

Os impactos ambientais são as alterações no ambiente causadas pelas ações humanas. Os impactos ambientais podem ser considerados positivos e negativos. Os impactos negativos ocorrem quando as alterações causadas geram risco ao ser humano ou para os recursos naturais encontrados no espaço. Por outro lado, os impactos são considerados positivos quando as alterações resultam em melhorias ao meio ambiente.

A presente contratação visa gerar impactos ambientais positivos, uma vez que haverá previsão da responsabilidade ambiental da futura contratada, que todo o material e equipamento a ser fornecido deverá considerar a composição, características ou componentes sustentáveis, atendendo, dessa forma, o disposto na Instrução Normativa SLTI/MP nº 01, de 19 de janeiro de 2010, Capítulo III, artigo 5.º, I, II, III e § 1º, exceto aqueles em que não se aplica a referida norma.

A Contratada deverá adotar, no que couber, as disposições da Instrução Normativa SLTI/MP nº 01/2010; da Resolução Conama nº 362, de 23 de junho de 2005; da Resolução Conama nº 416,



PREFEITURA MUNICIPAL DE SÃO DESIDÉRIO- ESTADO DA BAHIA
CNPJ Nº 13.655.436/0001-60

de 30 de setembro de 2009; bem como da Resolução Conama Nº 340, de 25 de setembro de 2003, para que seja assegurada a viabilidade técnica e o adequado tratamento dos impactos ambientais específicos.

A Contratada deverá, ainda, respeitar as Normas Brasileiras (NBR) publicadas pela ABNT sobre resíduos sólidos.

7. DA EXECUÇÃO DO OBJETO E VIGÊNCIA

7.1. A execução do objeto seguirá a seguinte dinâmica:

7.1.1. A CONTRATADA deverá manter o local, onde forem realizados os serviços, sinalizados e isolados do público por placas, faixas, fitas, tapume, telas, etc., com o fim de evitar riscos de acidentes aos usuários locais e ao pessoal da empresa.

7.1.2. Os serviços poderão ser executados fora do horário de expediente e em finais de semana, para garantir o prazo de entrega dos mesmos, sem qualquer tipo de ônus para o Município de São Desidério.

7.1.3. Manter o Diário de Registro de Obra devidamente atualizado e encaminhá-lo à fiscalização conforme periodicidade determinada pela Contratante ou juntamente com a planilha de medição.

7.1.4. Usar material normatizado e de boa qualidade para a realização dos serviços.

7.1.5. Serão de inteira responsabilidade da contratada as despesas com pessoal, impostos, alimentação, transporte e material.

7.1.6. Os serviços deverão seguir na íntegra os memoriais descritivos e projetos que fazem parte do projeto executivo.

7.1.7. Verificar com a Fiscalização, local para “bota-fora” do material escavado ou outro material, de grande volume, que for necessário estocar.

7.1.8. A CONTRATADA deverá manter os seus funcionários equipados com os devidos Equipamentos de Proteção Individual – EPI’s e Equipamento de Proteção Coletiva – EPC’s, durante todo o período de trabalho, principalmente uniformizados e identificados.

7.1.9. Os locais onde serão realizados os serviços deverão ser entregues limpos, sem material excedente e bem sinalizado, pronto para o uso público.

7.1.10. Recolher Anotação de Responsabilidade Técnica - ART junto ao CREA/BA, referente a todos os serviços de engenharia.

7.1.11. Os serviços não poderão prejudicar o fluxo de pedestres e veículos, exceto quando a impossibilidade de os realizar sem tal prejuízo.

7.1.12. Evidentemente, tais serviços não poderão ser executados em dias chuvosos.



PREFEITURA MUNICIPAL DE SÃO DESIDÉRIO- ESTADO DA BAHIA
CNPJ Nº 13.655.436/0001-60

7.2. A execução do objeto seguirá a vigência a seguir:

7.2.1. O prazo para início da execução da obra deve ser após a Ordem de Serviço, que será emitida pelo Departamento de Engenharia juntamente com o prefeito municipal em exercício.

7.2.2. Para emissão da ORDEM DE INÍCIO serão exigidos os seguintes documentos mínimos:

Caução da Obra na forma prevista na lei nº ART/RRT Execução de Obra.

O prazo estipulado para execução e conclusão da obra será de **18 (dezoito)** meses corridos, conforme Cronograma Físico-Financeiro. Sendo que o prazo de vigência será de **20 (vinte)** meses e começa a contar a partir da emissão da Ordem de Serviço, podendo ser prorrogado a critério do Município, em conformidade com a Lei n. 14.133/2021.

8. DAS VEDAÇÕES DAS CONTRATADAS/CONTRATADAS:

8.1. Não deverão ser CONTRATADAS Empresas que tenham em seus quadros societários, profissionais que tenham sido declarados inidôneos para licitar ou contratar com a Administração Pública.

8.2. A execução dos serviços não poderá ser cedida ou transferida para terceiros. A CONTRATANTE não responderá por quaisquer compromissos assumidos pela CONTRATADA com terceiros, ainda que vinculados à execução do Contrato, bem como por qualquer dano causado a terceiros em decorrência de ato da Contratada, de seus empregados.

8.3. A empresa não deverá disponibilizar Profissionais que tenham sido demitidos/exonerados ou descredenciados desta Prefeitura, ou de qualquer outra instituição por atos de indisciplina, processo de sindicância ou irregularidades já transitado em julgado;

8.4. É vedada a celebração de contrato da empresa com a CONTRATANTE sem o preenchimento dos requisitos aqui convencionados.

8.5. A empresa não deverá disponibilizar profissionais cuja carga horária seja incompatível com o serviço a ser executado.

8.6. A CONTRATADA não deverá promover manifestação de apreço ou desapreço, no local de execução do contrato;

8.7. A CONTRATADA não deverá retirar do local de execução do contrato, sem prévia autorização, por escrito, da CONTRATANTE, qualquer equipamento e/ou objeto, ao qual tenha acesso em razão do futuro Contrato;

8.8. A CONTRATADA não deverá praticar atos de comércio de bens e/ou serviços no local onde será executado o objeto deste Projeto Básico;

8.9. A CONTRATADA não se valerá do presente contrato para lograr proveito ilícito pessoal ou de outrem em detrimento da dignidade da Administração Pública;



PREFEITURA MUNICIPAL DE SÃO DESIDÉRIO- ESTADO DA BAHIA
CNPJ Nº 13.655.436/0001-60

8.10. A CONTRATADA não praticar em razão da execução deste contrato, ato definido como crime e/ou contravenção, ou ainda ofensa física ou verbal, a qualquer pessoa, ressalvada as excludentes previstas em lei;

8.11. A CONTRATADA não deverá opor resistência injustificada a execução dos serviços objeto deste contrato;

8.12. A CONTRATADA não utilizar em serviços ou atividades particulares, o pessoal ou recursos materiais do local onde executa os serviços objeto deste contrato, colocados à sua disposição em razão deste.

9. FORMA E CRITÉRIOS DE SELEÇÃO DO FORNECEDOR FORMA DE SELEÇÃO E CRITÉRIO DE JULGAMENTO DA PROPOSTA

O fornecedor será selecionado por meio da realização de procedimento de LICITAÇÃO, na modalidade CONCORRÊNCIA, com adoção do critério de julgamento pelo MENOR PREÇO por Empreitada Global.

1

Exigências de habilitação

1) Para fins de habilitação, deverá o licitante comprovar os seguintes requisitos:

Qualificação Técnica

Relação de Equipe Técnica adequada e disponível para execução dos serviços, com as respectivas provas de vínculos profissionais com a licitante, bem como a qualificação desses membros, os quais deverão compor equipe técnica mínima, nos termos a seguir:

a) Registro no Conselho Regional de Engenharia e Agronomia (CREA), do Estado de origem, domicílio ou sede da licitante, em plena validade. O visto do CREA/BA para empresas não domiciliadas no estado, será exigido pela ocasião da assinatura do contrato.

b) Indicação, por meio de prova de vínculo empregatício e Anotação de Responsabilidade Técnica (ART) de cargo e função devidamente registrados no CREA de origem, e qualificação de responsável técnico engenheiro civil, que se responsabilizará pela execução da obra e comprovação de que o responsável técnico tem habilitação legal para realizá-la, mediante a apresentação de certificado de registro de pessoa física no CREA. O certificado de Registro de Pessoa Jurídica no CREA, desde que conste o profissional que se responsabilizará pela execução da obra como responsável técnico pela empresa, substituirá a ART de Cargo e Função deste Profissional;

c) 01 (um) profissional de nível superior legalmente habilitado, detentor de Certidão de acervo Técnico (CAT), expedida pelo conselho profissional competente, comprovando a sua responsabilidade técnica na execução de obras ou serviços de características semelhantes ao objeto desse projeto básico. Deve anexar o registro da entidade na declaração.



PREFEITURA MUNICIPAL DE SÃO DESIDÉRIO- ESTADO DA BAHIA
CNPJ Nº 13.655.436/0001-60

d) 01 (um) topógrafo, com experiência em trabalhos na especialidade e devidamente registrado na empresa e comprovar com o registro na entidade. Deve anexar o registro da entidade na declaração.

e) Relacionar os equipamentos e máquinas para execução do serviço como: Prancha para transporte de máquinas; pá carregadeira, patrol, escavadeira, retroescavadeira, rolo de chapa e chapa, caçamba, pipa traçado 17 mil litros, trator, espargidor, máquina de meio fio entre outros. Deve anexar o registro das máquinas na declaração.

f) Comprovação de que o responsável técnico referido no item anterior é detentor de atestado (s) de responsabilidade técnica, devidamente registrado (s) no CREA da região onde os serviços foram executados, acompanhado (s) da (s) respectiva (s) Certidão (ões) de Acervo Técnico – CAT, expedidas por esse Conselho, que comprove ter o profissional, executando para órgão ou entidade da administração pública direta ou indireta, federal ou estadual, municipal ou Distrito federal, ou ainda, para empresa privada, serviço(s) relativo(s) a:

- **Concreto Armado, mínimo de 175,00 m³.**
- **Alvenaria de Vedação, mínimo de 915,00 m²**
- **Estrutura metálica para cobertura mínimo de 410m²**
- **Telhamento com Telha de Aço, mínimo de 410,00 m².**

g) comprovação de que o responsável técnico indicado no item “a” faz parte do quadro permanente da licitante, mediante contrato social no caso de sócio ou quotista. No caso de empregado, da Carteira de Trabalho e Previdência Social (CTPS) ou de Certificado de Registro de Pessoa Jurídica no CREA; ou por meio de contrato de prestação de serviços celebrado de acordo com a legislação civil; Serão admitidos atestados com quantidades mínimas de até 50% das parcelas pertinentes, sem limitações de tempo ou locais específicos.

h) A exigência de atestados é aplicável a todos os licitantes, inclusive pessoas físicas.

i) A apresentação e o somatório de diferentes atestados executados de forma concomitante são permitidos para comprovação de quantitativo mínimo.

10. ESTIMATIVAS DO VALOR DA CONTRATAÇÃO

8. O valor total estimado para a execução da obra é **R\$ 9.637.064,70** (Nove Milhões, Seiscentos e Trinta e Sete Mil, Sessenta e Quatro Reais e Setenta Centavos), conforme Planilha orçamentária em anexo.

a) A estimativa de custos levou em consideração o risco envolvido na contratação e sua alocação entre contratante e contratado, conforme especificado na matriz de risco constante do Contrato.

b) Os preços unitários que deram origem ao valor do orçamento referencial foram retirados das



PREFEITURA MUNICIPAL DE SÃO DESIDÉRIO- ESTADO DA BAHIA
CNPJ Nº 13.655.436/0001-60

planilhas SINAPI DE 03/2024, não desonerados.

11.ADEQUAÇÃO ORÇAMENTÁRIA

a) As despesas decorrentes da presente contratação correrão à conta de recursos específicos consignados no Orçamento Municipal.

Fonte de recursos: PAC – Plano de Aceleração do Crescimento

Fonte: Recursos Ordinários

Unidade: 2062 – FUNDO MUNICIPAL DE EDUCAÇÃO

Projeto: 12.361.007.1.013 – MODERNIZAÇÃO E AMPLIAÇÃO DA REDE MUN. DE ENSINO INFANTIL

Código de despesa: 4.4.90.51.00

Elemento de despesa: Obras e Instalações

Fonte: 15001001 e 15700000

Projeto: 12.361.007.1.014 – MODERNIZAÇÃO E AMPLIAÇÃO DA REDE MUN. DE ENSINO FUNDAMENTAL

Código de despesa: 4.4.90.51.00

Elemento de despesa: Obras e Instalações

Fonte: 15001001 e 15700000

Projeto: 12.366.007.2.068 – GESTÃO DOS RECURSOS DAS DEMAIS TRANSF. DO FNDE - VINCULADOS

Código de despesa: 4.4.90.51.00

Elemento de despesa: Obras e Instalações

a) Fonte: 15690000

12.OBRIGAÇÕES DA CONTRATANTE

a) Propiciar à contratada o acesso aos elementos informativos necessários ao adimplemento de suas obrigações contratuais;

b) Emitir as Ordens de Serviços para o início da obra;

c) Notificar a contratada, por escrito, quando da aplicação das sanções previstas no contrato, permitindo sua defesa, na forma da lei;

d) Acompanhar e fiscalizar a execução do contrato, por um representante designado pela Administração do Município;



PREFEITURA MUNICIPAL DE SÃO DESIDÉRIO- ESTADO DA BAHIA
CNPJ Nº 13.655.436/0001-60

- e) Notificar, por escrito, a contratada, da ocorrência de eventuais imperfeições no curso da execução dos serviços, fixar prazo para sua correção;
- f) Receber os serviços entregues pela contratada, que estejam em conformidade com o objeto deste projeto básico e do contrato;
- g) Controlar a retenção pela contratada do recurso para as despesas com operações necessárias às diversas etapas do projeto, após apreciação do fiscal do contrato, emissão da Ordem de serviço e apreciação de Notas Fiscais;
- h) Zelar pelo nome da contratada

13. OBRIGAÇÕES DA CONTRATADA

- a) Executar os serviços conforme especificações deste Projeto Básico e de sua proposta, com a alocação dos empregados necessários ao perfeito cumprimento das cláusulas contratuais, além de fornecer e utilizar os materiais e equipamentos, ferramentas e utensílios necessários, na qualidade e quantidade mínimas especificadas neste Projeto Básico e em sua proposta;
- b) Eximir a Administração pública da responsabilidade de todas e quaisquer reivindicações, queixas, representações e ações judiciais de qualquer natureza, inclusive reclamações de empregados e/ou fornecedores, envolvidos direta ou indiretamente na execução das atividades contratadas;
- c) Responder, perante a administração, por qualquer dano ou prejuízo causado em decorrência de ação culposa por parte da Contratada;
- d) Adotar todas as providências e assumir todas as obrigações estabelecidas na legislação específica de acidentes de trabalho, quando, em decorrência da espécie forem vítimas os seus empregados, no desempenho dos serviços ou em conexão com eles, ainda que verificados nas dependências do município;
- e) Exigir que seus funcionários mantenham sigilo acerca das informações de que tenham ciência em virtude deste instrumento, salvo se houver autorização expressa da administração, em contrário;
- f) Apresentar declaração de acordo com o artigo 7º, Decreto nº 7.203, de 2010, atestando ausência de relação familiar ou de parentesco que importe a prática de nepotismo, conforme modelo anexo;
- g) Zelar pelo nome do município;
- h) Manter atualizadas as certidões junto ao SICAF, devendo comunicar ao contratante eventual impossibilidade de tal atualização;
- i) Executar outras atividades inerentes à execução do serviço contratado para o bom e adequado cumprimento contratual.



PREFEITURA MUNICIPAL DE SÃO DESIDÉRIO- ESTADO DA BAHIA
CNPJ Nº 13.655.436/0001-60

14. FORMA DE PAGAMENTO

Prazo de pagamento

a) O pagamento será efetuado no prazo de até 10 (dez) dias úteis contados da finalização da liquidação da despesa.

Forma de pagamento

b) O pagamento será realizado por meio de ordem bancária, para crédito em banco, agência e conta corrente indicados pelo contratado.

c) Será considerada data do pagamento o dia em que constar como emitida a ordem bancária para pagamento.

d) Quando do pagamento, será efetuada a retenção tributária prevista na legislação aplicável.

e) Independentemente do percentual de tributo inserido na planilha, quando houver, serão retidos na fonte, quando da realização do pagamento, os percentuais estabelecidos na legislação vigente.

f) O contratado regularmente optante pelo Simples Nacional, nos termos da Lei Complementar nº 123, de 2006, não sofrerá a retenção tributária quanto aos impostos e contribuições abrangidos por aquele regime. No entanto, o pagamento ficará condicionado à apresentação de comprovação, por meio de documento oficial, de que faz jus ao tratamento tributário favorecido previsto na referida Lei Complementar.

Liquidação

1.1. Recebida a Nota Fiscal ou documento de cobrança equivalente, correrá o prazo de dez dias úteis para fins de liquidação, na forma desta seção, prorrogáveis por igual período.

1.2. Para fins de liquidação, o setor competente deverá verificar se a nota fiscal ou instrumento de cobrança equivalente apresentado expressa os elementos necessários e essenciais do documento, tais como:

- a) o prazo de validade;
- b) a data da emissão;
- c) os dados do contrato e do órgão contratante;
- d) o período respectivo de execução do contrato;
- e) o valor a pagar; e
- f) eventual destaque do valor de retenções tributárias cabíveis.

1.3. Havendo erro na apresentação da nota fiscal ou instrumento de cobrança equivalente, ou circunstância que impeça a liquidação da despesa, esta ficará sobrestada até que o contratado



PREFEITURA MUNICIPAL DE SÃO DESIDÉRIO- ESTADO DA BAHIA
CNPJ Nº 13.655.436/0001-60

providencie as medidas saneadoras, reiniciando-se o prazo após a comprovação da regularização da situação, sem ônus ao contratante;

1.4. A nota fiscal ou instrumento de cobrança equivalente deverá ser obrigatoriamente acompanhado da comprovação da regularidade fiscal, ou à documentação mencionada no art. 68 da Lei nº 14.133, de 2021.

1.5. A Administração deverá realizar consulta para: a) verificar a manutenção das condições de habilitação exigidas no edital; b) identificar possível razão que impeça a participação em licitação, no âmbito do órgão ou entidade, que implique proibição de contratar com o Poder Público, bem como ocorrências impeditivas indiretas.

1.6. Constatando-se a situação de irregularidade do contratado, será providenciada sua notificação, por escrito, para que, no prazo de 5 (cinco) dias úteis, regularize sua situação ou, no mesmo prazo, apresente sua defesa. O prazo poderá ser prorrogado uma vez, por igual período, a critério do contratante.

1.7. Não havendo regularização ou sendo a defesa considerada improcedente, o contratante deverá comunicar aos órgãos responsáveis pela fiscalização da regularidade fiscal quanto à inadimplência do contratado, bem como quanto à existência de pagamento a ser efetuado, para que sejam acionados os meios pertinentes e necessários para garantir o recebimento de seus créditos.

1.8. Persistindo a irregularidade, o contratante deverá adotar as medidas necessárias à rescisão contratual nos autos do processo administrativo correspondente, assegurada ao contratado a ampla defesa.

1.9. Havendo a efetiva execução do objeto, os pagamentos serão realizados normalmente, até que se decida pela rescisão do contrato, caso o contratado não regularize sua situação junto a Administração.

g) A emissão da Nota Fiscal/Fatura será precedida do recebimento definitivo do serviço, conforme este Projeto Básico.

h) A Nota Fiscal ou Fatura deverá ser obrigatoriamente acompanhada da comprovação da regularidade fiscal, mediante consulta aos sítios eletrônicos oficiais ou à documentação mencionada no art. 68 da Lei nº 14.133, de 2021.

i) Constatando-se, junto aos sítios eletrônicos oficiais, a situação de irregularidade do fornecedor contratado, deverão ser tomadas as providências

j) O setor competente para proceder o pagamento deve verificar se a Nota Fiscal ou Fatura apresentada expressa os elementos necessários e essenciais do documento, tais como:

- O prazo de validade;



PREFEITURA MUNICIPAL DE SÃO DESIDÉRIO- ESTADO DA BAHIA
CNPJ Nº 13.655.436/0001-60

- A data da emissão;
 - Os dados do contrato e do órgão contratante;
 - O período de prestação dos serviços;
 - O valor a pagar; e
 - Eventual destaque do valor de retenções tributárias cabíveis.
- k) Havendo erro na apresentação da Nota Fiscal/Fatura, ou circunstância que impeça a liquidação da despesa, o pagamento ficará sobrestado até que a Contratada providencie as medidas saneadoras. Nesta hipótese, o prazo para pagamento iniciar-se-á após a comprovação da regularização da situação, não acarretando qualquer ônus para a Contratante;
- l) Será considerada data do pagamento o dia em que constar como emitida a ordem bancária para pagamento.
- m) Antes de cada pagamento à contratada, será realizada consulta para verificar a manutenção das condições de habilitação exigidas neste Projeto Básico.
- n) Constatando-se, a situação de irregularidade da contratada, será providenciada sua notificação, por escrito, para que, no prazo de 5 (cinco) dias úteis, regularize sua situação ou, no mesmo prazo, apresente sua defesa. O prazo poderá ser prorrogado uma vez, por igual período, a critério da contratante.
- o) Previamente à emissão de nota de empenho e a cada pagamento, a Administração deverá realizar consulta para identificar possível suspensão temporária de participação em licitação, no âmbito do órgão ou entidade, proibição de contratar com o Poder Público, bem como ocorrências impeditivas indiretas, observado a Lei 14.133/2021.
- p) Não havendo regularização ou sendo a defesa considerada improcedente, a contratante deverá comunicar aos órgãos responsáveis pela fiscalização da regularidade fiscal quanto à inadimplência da contratada, bem como quanto à existência de pagamento a ser efetuado, para que sejam acionados os meios pertinentes e necessários para garantir o recebimento de seus créditos.
- q) Persistindo a irregularidade, a contratante deverá adotar as medidas necessárias à rescisão contratual nos autos do processo administrativo correspondente, assegurada à contratada a ampla defesa.
- r) Havendo a efetiva execução do objeto, os pagamentos serão realizados normalmente, até que se decida pela rescisão do contrato, caso a contratada não regularize sua situação junto a Administração.
- s) Será rescindido o contrato em execução com a contratada inadimplente com a Administração, salvo por motivo de economicidade, segurança nacional ou outro de interesse público de



PREFEITURA MUNICIPAL DE SÃO DESIDÉRIO- ESTADO DA BAHIA
CNPJ Nº 13.655.436/0001-60

alta relevância, devidamente justificado, em qualquer caso, pela máxima autoridade da contratante.

t) É vedado o pagamento, a qualquer título, por serviços prestados, à empresa privada que tenha em seu quadro societário servidor público da ativa do órgão contratante, com fundamento na Lei de Diretrizes Orçamentárias vigente.

9.

15. SANÇÕES ADMINISTRATIVAS

15.1. Comete infração administrativa nos termos da Lei nº 14.133, de 2021, a Contratada que:

15.1.1. Inexecutar total ou parcialmente qualquer das obrigações assumidas em decorrência da contratação;

15.1.2. ensejar o retardamento da execução do objeto;

15.1.3. falhar ou fraudar na execução do contrato;

15.1.4. comportar-se de modo inidôneo;

15.1.5. cometer fraude fiscal;

15.2. Pela inexecução total ou parcial do objeto deste contrato, a Administração pode aplicar à CONTRATADA as seguintes sanções:

15.2.1. Advertência, por faltas leves, assim entendidas aquelas que não acarretem prejuízos significativos para a Contratante;

15.2.2. multa moratória 0,1% (um décimo por cento) até 0,2% (dois décimos por cento) por dia de atraso injustificado sobre o valor da parcela inadimplida, até o limite de 15 dias;

15.2.3. multa compensatória de 0,1% (um décimo por cento) até 15% (quinze por cento) sobre o valor total do contrato, no caso de inexecução total do objeto;

15.2.4. em caso de inexecução parcial, a multa compensatória, no mesmo percentual do subitem acima, será aplicada de forma proporcional à obrigação inadimplida;

15.2.5. suspensão de licitar e impedimento de contratar com o órgão, entidade ou unidade administrativa pela qual a Administração Pública opera e atua concretamente, pelo prazo de até dois anos;

15.2.6. declaração de inidoneidade para licitar ou contratar com a Administração Pública, enquanto perdurarem os motivos determinantes da punição ou até que seja promovida a reabilitação perante a própria autoridade que aplicou a penalidade, que será concedida sempre que a Contratada ressarcir a Contratante pelos prejuízos causados;



PREFEITURA MUNICIPAL DE SÃO DESIDÉRIO- ESTADO DA BAHIA
CNPJ Nº 13.655.436/0001-60

15.3. As sanções previstas acima poderão ser aplicadas à CONTRATADA juntamente com as de multa, descontando-a dos pagamentos a serem efetuados.

15.4. Também ficam sujeitas às penalidades do art. 156, III e IV da Lei nº 14.133/2021, as empresas ou profissionais que:

15.4.1. tenham sofrido condenação definitiva por praticar, por meio dolosos, fraude fiscal no recolhimento de quaisquer tributos;

15.4.2. tenham praticado atos ilícitos visando a frustrar os objetivos da licitação;

15.4.3. demonstrem não possuir idoneidade para contratar com a Administração em virtude de atos ilícitos praticados.

15.5. A aplicação de qualquer das penalidades previstas realizar-se-á em processo administrativo que assegurará o contraditório e a ampla defesa à Contratada, observando-se o procedimento previsto na Lei nº 14.133/2021.

15.6. As multas devidas e/ou prejuízos causados à Contratante serão deduzidos dos valores a serem pagos, ou recolhidos em favor do município, ou deduzidos da garantia, ou ainda, quando for o caso, serão inscritos na Dívida Ativa e cobrados judicialmente.

15.6.1. Caso a Contratante determine, a multa deverá ser recolhida no prazo máximo de 10 (dez) dias, a contar da data do recebimento da comunicação enviada pela autoridade competente.

15.7. Caso o valor da multa não seja suficiente para cobrir os prejuízos causados pela conduta do contratado, a administração pública poderá cobrar o valor remanescente judicialmente, conforme artigo 419 do Código Civil.

15.8. A autoridade competente, na aplicação das sanções, levará em consideração a gravidade da conduta do infrator, o caráter educativo da pena, bem como o dano causado à Administração, observado o princípio da proporcionalidade.

15.9. Se, durante o processo de aplicação de penalidade, se houver indícios de prática de infração administrativa tipificada pela Lei nº 12.846, de 1º de agosto de 2013, como ato lesivo à administração pública nacional ou estrangeira, cópias do processo administrativo necessárias à apuração da responsabilidade da empresa deverão ser remetidas à autoridade competente, com despacho fundamentado, para ciência e decisão sobre a eventual instauração de investigação preliminar ou Processo Administrativo de Responsabilização - PAR.

15.10. A apuração e o julgamento das demais infrações administrativas não consideradas como ato lesivo à Administração Pública nacional ou estrangeira nos termos da Lei nº 12.846, de 1º de agosto de 2013, seguirão seu rito normal na unidade administrativa.

15.11. O processamento do PAR não interfere no seguimento regular dos processos administrativos específicos para apuração da ocorrência de danos e prejuízos à Administração Pública



PREFEITURA MUNICIPAL DE SÃO DESIDÉRIO- ESTADO DA BAHIA
CNPJ Nº 13.655.436/0001-60

resultantes de ato lesivo cometido por pessoa jurídica, com ou sem a participação de agente público.

15.12. As penalidades serão obrigatoriamente registradas no Sistema.

16. FUNDAMENTAÇÃO LEGAL

a) O presente processo enquadra-se o artigo 6º, inciso XXI, alínea a, da Lei nº 14.133/2021.

17. CONTROLE E FISCALIZAÇÃO DA EXECUÇÃO

17.1. O acompanhamento e a fiscalização da execução do contrato consistem na verificação da conformidade da prestação dos serviços, dos materiais, técnicas e equipamentos empregados, de forma a assegurar o perfeito cumprimento do ajuste, que serão exercidos por um ou mais representantes da Contratante, especialmente designados, na forma do art. 117 da Lei nº 14.133, de 2021.

17.2. O representante da Contratante deverá ter a qualificação necessária para o acompanhamento e controle da execução dos serviços e do contrato.

17.3. A verificação da adequação da prestação do serviço deverá ser realizada com base nos critérios previstos neste Projeto Básico.

17.4. A fiscalização do contrato, ao verificar que houve subdimensionamento da produtividade pactuada, sem perda da qualidade na execução do serviço, deverá comunicar à autoridade responsável para que esta promova a adequação contratual à produtividade efetivamente realizada, respeitando-se os limites de alteração dos valores contratuais previstos no artigo 124 da Lei nº 14.133, de 2021.

17.5. A conformidade do material/técnica/equipamento a ser utilizado na execução dos serviços deverá ser verificada juntamente com o documento da Contratada que contenha a relação detalhada dos mesmos, de acordo com o estabelecido neste Projeto Básico, informando as respectivas quantidades e especificações técnicas, tais como: marca, qualidade e forma de uso.

17.6. O representante da Contratante deverá promover o registro das ocorrências verificadas, adotando as providências necessárias ao fiel cumprimento das cláusulas contratuais, conforme o disposto no § 1º do art. 117 da Lei nº 14.133, de 2021.

17.7. O descumprimento total ou parcial das obrigações e responsabilidades assumidas pela Contratada ensejará a aplicação de sanções administrativas, previstas neste Projeto Básico e na legislação vigente, podendo culminar em rescisão contratual, conforme disposto nos artigos 56 a 159 e 137 a 139 da Lei nº 14.133, de 2021.

17.8. As atividades de gestão e fiscalização da execução contratual devem ser realizadas de forma preventiva, rotineira e sistemática, podendo ser exercidas por servidores, equipe de fiscalização ou único servidor, desde que, no exercício dessas atribuições, fique assegurada a distinção



PREFEITURA MUNICIPAL DE SÃO DESIDÉRIO- ESTADO DA BAHIA
CNPJ Nº 13.655.436/0001-60

dessas atividades e, em razão do volume de trabalho, não comprometa o desempenho de todas as ações relacionadas à Gestão do Contrato.

17.9. A fiscalização técnica dos contratos avaliará constantemente a execução do objeto e utilizará o Instrumento de Medição, devendo haver o redimensionamento no pagamento com base nos indicadores estabelecidos, sempre que a CONTRATADA.

17.10. Durante a execução do objeto, o fiscal técnico deverá monitorar constantemente o nível de qualidade dos serviços para evitar a sua degeneração, devendo intervir para requerer à CONTRATADA a correção das faltas, falhas e irregularidades constatadas.

17.11. O fiscal técnico deverá apresentar ao preposto da CONTRATADA a avaliação da execução do objeto ou, se for o caso, a avaliação de desempenho e qualidade da prestação dos serviços realizada.

17.12. Em hipótese alguma, será admitido que a própria CONTRATADA materialize a avaliação de desempenho e qualidade da prestação dos serviços realizada.

17.13. A CONTRATADA poderá apresentar justificativa para a prestação do serviço com menor nível de conformidade, que poderá ser aceita pelo fiscal técnico, desde que comprovada a excepcionalidade da ocorrência, resultante exclusivamente de fatores imprevisíveis e alheios ao controle do prestador.

17.14. Na hipótese de comportamento contínuo de desconformidade da prestação do serviço em relação à qualidade exigida, bem como quando esta ultrapassar os níveis mínimos toleráveis previstos nos indicadores, além dos fatores redutores, devem ser aplicadas as sanções à CONTRATADA de acordo com as regras previstas no ato convocatório.

17.15. O fiscal técnico poderá realizar avaliação diária, semanal ou mensal, desde que o período escolhido seja suficiente para avaliar ou, se for o caso, aferir o desempenho e qualidade da prestação dos serviços.

17.16. A fiscalização de que trata esta cláusula não exclui nem reduz a responsabilidade da CONTRATADA, inclusive perante terceiros, por qualquer irregularidade, ainda que resultante de imperfeições técnicas, vícios redibitórios, ou emprego de material inadequado ou de qualidade inferior e, na ocorrência desta, não implica corresponsabilidade da CONTRATANTE ou de seus agentes, gestores e fiscais, de conformidade com o art. 120 da Lei nº 14.133, de 2021.

18. DO RECEBIMENTO E ACEITAÇÃO DO OBJETO

18.1. A emissão da Nota Fiscal/Fatura deve ser precedida do recebimento definitivo dos serviços, nos termos abaixo.

18.2. No prazo de até 5 dias corridos do adimplemento da parcela, a CONTRATADA deverá entregar toda a documentação comprobatória do cumprimento da obrigação contratual;



PREFEITURA MUNICIPAL DE SÃO DESIDÉRIO- ESTADO DA BAHIA
CNPJ Nº 13.655.436/0001-60

18.3. O recebimento provisório será realizado pelo fiscal técnico e setorial ou pela equipe de fiscalização após a entrega da documentação acima, da seguinte forma:

18.3.1. A contratante realizará inspeção minuciosa de todos os serviços executados, por meio de profissionais técnicos competentes, acompanhados dos profissionais encarregados pelo serviço, com a finalidade de verificar a adequação dos serviços e constatar e relacionar os arremates, retoques e revisões finais que se fizerem necessários.

18.3.1.1. Para efeito de recebimento provisório, ao final de cada período de faturamento, o fiscal técnico do contrato irá apurar o resultado das avaliações da execução do objeto e, se for o caso, a análise do desempenho e qualidade da prestação dos serviços realizados em consonância com os indicadores previstos, que poderá resultar no redimensionamento de valores a serem pagos à contratada, registrando em relatório a ser encaminhado ao gestor do contrato

18.3.1.2. A Contratada fica obrigada a reparar, corrigir, remover, reconstruir ou substituir, às suas expensas, no todo ou em parte, o objeto em que se verificarem vícios, defeitos ou incorreções resultantes da execução ou materiais empregados, cabendo à fiscalização não atestar a última e/ou única medição de serviços até que sejam sanadas todas as eventuais pendências que possam vir a ser apontadas no Recebimento Provisório.

18.3.1.3. O recebimento provisório também ficará sujeito, quando cabível, à conclusão de todos os testes de campo e à entrega dos Manuais e Instruções exigíveis.

18.3.2. No prazo de até 10 dias corridos a partir do recebimento dos documentos da CONTRATADA, cada fiscal ou a equipe de fiscalização deverá elaborar Relatório Circunstanciado em consonância com suas atribuições, e encaminhá-lo ao gestor do contrato.

18.3.2.1. quando a fiscalização for exercida por um único servidor, o relatório circunstanciado deverá conter o registro, a análise e a conclusão acerca das ocorrências na execução do contrato, em relação à fiscalização técnica e administrativa e demais documentos que julgar necessários, devendo encaminhá-los ao gestor do contrato para recebimento definitivo.

18.3.2.2. Será considerado como ocorrido o recebimento provisório com a entrega do relatório circunstanciado ou, em havendo mais de um a ser feito, com a entrega do último.

18.3.2.2.1. Na hipótese de a verificação a que se refere o parágrafo anterior não ser procedida tempestivamente, reputar-se-á como realizada, consumando-se o recebimento provisório no dia do esgotamento do prazo.

18.4. No prazo de até 10 (dez) dias corridos a partir do recebimento provisório dos serviços, o Gestor do Contrato deverá providenciar o recebimento definitivo, ato que concretiza o ateste da execução dos serviços, obedecendo as seguintes diretrizes:

18.4.1. Realizar a análise dos relatórios e de toda a documentação apresentada pela fiscalização e, caso haja irregularidades que impeçam a liquidação e o pagamento da despesa, indicar as



PREFEITURA MUNICIPAL DE SÃO DESIDÉRIO- ESTADO DA BAHIA
CNPJ Nº 13.655.436/0001-60

cláusulas contratuais pertinentes, solicitando à CONTRATADA, por escrito, as respectivas correções;

18.4.2. Emitir Termo Circunstanciado para efeito de recebimento definitivo dos serviços prestados, com base nos relatórios e documentações apresentadas;e

18.5. O recebimento provisório ou definitivo do objeto não exclui a responsabilidade da Contratada pelos prejuízos resultantes da incorreta execução do contrato, ou, em qualquer época, das garantias concedidas e das responsabilidades assumidas em contrato e por força das disposições legais em vigor.

Os serviços poderão ser rejeitados, no todo ou em parte, quando em desacordo com as especificações constantes neste Projeto Básico e na proposta, devendo ser corrigidos/refeitos/substituídos no prazo fixado pelo fiscal do contrato, às custas da Contratada, sem prejuízo da aplicação de penalidades.



PREFEITURA MUNICIPAL DE SÃO DESIDÉRIO- ESTADO DA BAHIA
CNPJ Nº 13.655.436/0001-60

ANEXO II

ESTUDO TÉCNICO PRELIMINAR

I.OBJETO

O presente estudo preliminar tem como objeto a execução da obra de **CONSTRUÇÃO DE ESCOLA EM TEMPO INTEGRAL, PADRÃO FNDE, COM 9 SALAS NO DISTRITO DE RODA VELHA, MUNICÍPIO DE SÃO DESIDÉRIO - BA.**

O Projeto Padrão Escola 9 Salas - Térreo, desenvolvido para integrar o Plano de Ações Articuladas - PAR, possui área construída de 1.424,91 m² e área de ocupação de 3.589,39 m² sobre um terreno de 6.400,00 m² (80x80m). Esta tipologia foi idealizada para atender aos dois ciclos do Ensino Fundamental compostos pelos segmentos do 1º ao 9º ano.

II.DESCRICÃO DA NECESSIDADE DA CONTRATAÇÃO

A Prefeitura Municipal de São Desidério reconhece a necessidade e importância de melhorar os índices de ensino e infraestrutura adequada, favorecendo a educação dos alunos.

A contratação de empresa especializada em construção civil para a execução da Escola Padrão FNDE com 9 salas de aula é uma medida essencial para atender à crescente demanda por vagas na educação básica no Distrito de Roda Velha, no município de São Desidério/BA. Atualmente, o município enfrenta um déficit de vagas escolares, conforme dados do Censo Escolar e do QEdu, além de outras limitações estruturais nas unidades existentes, que não oferecem condições adequadas para a ampliação do atendimento.

A construção dessa escola se faz necessária para:

Ampliar a capacidade da rede municipal de ensino, garantindo acesso à educação para até 630 alunos em dois turnos (matutino e vespertino) ou 316 alunos em período integral, priorizando o atendimento em um ambiente estruturado, saudável e seguro.

Atender às demandas pedagógicas e sociais da comunidade local, reduzindo as desigualdades educacionais e promovendo inclusão social por meio do acesso à educação de qualidade.

Adequar o município às metas do Plano Nacional de Educação (PNE), especialmente no que diz respeito à universalização do ensino fundamental, à ampliação da jornada escolar e à valorização da comunidade escolar.

A escola será construída seguindo o Projeto Padrão FNDE, com uma área total construída de 1.424,91 m², ocupando um terreno de 6.400,00 m² (80x80m), devidamente localizado



PREFEITURA MUNICIPAL DE SÃO DESIDÉRIO- ESTADO DA BAHIA
CNPJ Nº 13.655.436/0001-60

no Distrito de Roda Velha. Sua estrutura atenderá aos dois ciclos do Ensino Fundamental (1º ao 9º ano), com capacidade de acomodar até 35 alunos por sala, respeitando os limites pedagógicos e de conforto ambiental.

A realização desta obra tem como fundamento:

Garantir o direito à educação, conforme estabelecido na Constituição Federal de 1988 e no Estatuto da Criança e do Adolescente (ECA), proporcionando acesso igualitário e inclusivo a todos os alunos em idade escolar.

Atender às exigências dos programas federais de financiamento da educação, como o Programa Escola em Tempo Integral (Lei nº 14.640/2023) e o Compromisso Nacional Criança Alfabetizada (Decreto nº 11.556/2023), assegurando o uso eficiente dos recursos do Novo PAC.

Reduzir a vulnerabilidade social e educacional, contribuindo para o desenvolvimento humano e social da comunidade.

A contratação será regida pela Lei nº 14.133/2021 e seguirá as diretrizes técnicas e legais necessárias para garantir a qualidade e a eficiência da obra, proporcionando um impacto positivo e duradouro para a educação no município.

III. REQUISITOS NECESSÁRIOS E SUFICIENTES PARA A CONTRATAÇÃO

A contratação dos serviços para a construção da Escola Padrão FNDE, com 9 salas de aula, deverá atender aos seguintes requisitos, em conformidade com a Lei nº 14.133/2021, que exige práticas que observem a legislação, regulamentações, critérios de sustentabilidade e padrões de qualidade e desempenho:

1. Requisitos Gerais

Garantir que a empresa contratada possua experiência comprovada e capacidade técnica para a execução de obras públicas de mesma natureza, observando todas as especificações descritas no projeto básico e executivo.

Promover a execução da obra de forma a atender as necessidades da população, assegurando a entrega de uma estrutura educacional de qualidade, segura, eficiente e funcional.

Observar os princípios da economicidade, eficiência e do desenvolvimento racional sustentável, priorizando soluções que maximizem os recursos financeiros e promovam benefícios sociais e educacionais.

2. Requisitos Legais

A empresa contratada deverá:

Atender às exigências da Lei nº 14.133/2021 e demais normativas aplicáveis à contratação de obras públicas.



PREFEITURA MUNICIPAL DE SÃO DESIDÉRIO- ESTADO DA BAHIA
CNPJ Nº 13.655.436/0001-60

Estar devidamente registrada e regularizada nos órgãos competentes, como CREA ou CAU, e apresentar a Certidão de Registro e Quitação (CRQ) atualizada.

Comprovar regularidade jurídica, fiscal, previdenciária e trabalhista por meio da apresentação de documentos obrigatórios, como Certidão Negativa de Débitos Tributários, FGTS e Certidão Negativa de Débitos Trabalhistas (CNDT).

Apresentar atestados de capacidade técnica emitidos por instituições públicas ou privadas, comprovando a execução de obras similares em escopo, porte e complexidade.

Garantir que sua equipe técnica seja formada por profissionais devidamente habilitados e registrados nos conselhos profissionais competentes.

3. Requisitos de Sustentabilidade

A execução da obra deverá observar critérios e práticas de sustentabilidade, incluindo:

Utilização de materiais e técnicas construtivas que minimizem impactos ambientais, como o uso de recursos recicláveis, reaproveitamento de resíduos e redução do desperdício.

Adoção de soluções que promovam eficiência energética, como o planejamento de iluminação natural, instalação de luminárias de LED e infraestrutura para captação de energia renovável (se aplicável).

Priorização de sistemas de captação e reuso de água, bem como a instalação de dispositivos que promovam a economia hídrica, alinhando-se aos objetivos de sustentabilidade e preservação ambiental.

Planejamento de obras que considerem medidas de acessibilidade universal, garantindo que todos os alunos, inclusive aqueles com deficiência, tenham acesso integral às instalações.

Garantia de um ambiente escolar saudável e confortável, com adequação térmica e acústica, respeitando parâmetros pedagógicos e ambientais.

4. Requisitos da Contratação

O processo licitatório será realizado na modalidade Concorrência, com critério de julgamento de menor preço global, em conformidade com a Lei nº 14.133/2021.

A empresa contratada deverá:

Executar os serviços conforme os padrões de qualidade e desempenho exigidos pelo FNDE, seguindo as especificações do Projeto Padrão Escola com 9 Salas.

Observar as normas técnicas brasileiras aplicáveis (ABNT), assegurando a entrega de uma obra em conformidade com os parâmetros de segurança e funcionalidade.

Garantir o cumprimento dos prazos contratuais e a economicidade na execução dos serviços, alinhando-se aos princípios da administração pública.

Assegurar que todos os materiais utilizados atendam aos padrões de qualidade e possuam certificações exigidas, incluindo certificação INMETRO para itens aplicáveis.



PREFEITURA MUNICIPAL DE SÃO DESIDÉRIO- ESTADO DA BAHIA
CNPJ Nº 13.655.436/0001-60

Fornecer garantias para a execução da obra, assegurando a correção de eventuais defeitos ou inconformidades no prazo determinado contratualmente.

Assim, a administração pública poderá garantir que a contratação promova o equilíbrio entre qualidade, sustentabilidade e eficiência, assegurando a entrega de uma escola adequada às necessidades da população e em conformidade com os princípios da administração pública e do desenvolvimento sustentável.

IV.LEVANTAMENTO DE MERCADO

Para a contratação da empresa especializada na construção da Escola Padrão FNDE, com 9 salas de aula, no Distrito de Roda Velha, foi realizado um levantamento de mercado abrangente e fundamentado, visando garantir a escolha de uma modalidade de licitação que atenda aos princípios de eficiência, economicidade, sustentabilidade e qualidade técnica, conforme disposto na Lei nº 14.133/2021.

1. Justificativa para a Escolha da Modalidade de Licitação

A modalidade Concorrência foi selecionada com base em uma análise criteriosa que considerou os seguintes aspectos:

a) Critério Técnico

A construção de uma escola padrão FNDE exige mão de obra especializada, domínio de normas técnicas e capacidade de executar projetos de alta complexidade, incluindo fundações, instalações elétricas e hidráulicas, e acabamento de qualidade.

A modalidade concorrência permite uma análise detalhada das propostas técnicas e da habilitação das empresas, garantindo que somente licitantes com experiência comprovada e qualificação técnica sejam selecionados.

A avaliação de critérios técnicos contribui para assegurar o cumprimento das especificações exigidas no projeto, bem como a adequação às normas do FNDE e do SINAPI.

b) Critério Econômico

Considerando o alto valor estimado do contrato, é essencial promover ampla competitividade para obter a proposta mais vantajosa para a administração pública.

A modalidade concorrência estimula a participação de um maior número de empresas qualificadas, promovendo economia de recursos por meio da disputa de preços.

A elaboração do orçamento baseou-se na Tabela SINAPI (edição de março de 2024), garantindo a utilização de preços referenciais atualizados e compatíveis com a realidade do mercado.

c) Critério de Sustentabilidade



PREFEITURA MUNICIPAL DE SÃO DESIDÉRIO- ESTADO DA BAHIA
CNPJ Nº 13.655.436/0001-60

O projeto prevê a utilização de práticas sustentáveis durante a execução da obra, como a gestão responsável de resíduos e o uso de materiais com menor impacto ambiental, alinhados às diretrizes do FNDE.

A modalidade concorrência permite incluir exigências no edital que valorizem empresas com práticas de sustentabilidade comprovadas, incentivando a adoção de técnicas ambientalmente responsáveis.

A construção será realizada em um terreno previamente aprovado, garantindo que o impacto ambiental seja minimizado e que a obra atenda aos princípios de urbanismo sustentável.

2. Composição do Orçamento Referencial

O orçamento referencial foi elaborado com base nos seguintes parâmetros:

a) Tabela SINAPI

Os preços unitários utilizados para compor o orçamento seguem a tabela de preços referenciais do SINAPI, assegurando conformidade com os custos médios praticados no mercado da construção civil.

A adoção da tabela SINAPI como referência também permite maior transparência e controle sobre a composição de custos.

b) Quadro de BDI (Benefícios e Despesas Indiretas)

O orçamento inclui a composição do BDI, que contempla encargos financeiros, custos administrativos, seguros e margem de lucro da contratada.

A análise criteriosa do BDI garante a viabilidade econômica do contrato, evitando distorções nos valores apresentados pelas empresas.

c) Metodologia de Orçamentação

As planilhas foram estruturadas com base nas etapas do projeto, cobrindo os serviços necessários, como preliminares, fundações, estruturas, instalações elétricas, hidráulicas e acabamentos.

Os custos foram analisados para evitar superfaturamento e garantir que a obra seja executada dentro do orçamento previsto.

3. Objetivos do Levantamento de Mercado

Os principais objetivos são, identificar Empresas que atendam às exigências técnicas e apresentem histórico comprovado de projetos similares, assegurar que os preços praticados estejam alinhados à realidade do setor e que os recursos públicos sejam utilizados com eficiência e priorizar práticas e materiais sustentáveis, em consonância com as metas de desenvolvimento sustentável e com a legislação ambiental.

O levantamento de mercado se faz necessário na tentativa de garantir a contratação de uma empresa que atenda aos critérios técnicos e legais necessários para garantir a qualidade da obra, oferecendo condições econômicas vantajosas, otimizando o uso de recursos públicos



PREFEITURA MUNICIPAL DE SÃO DESIDÉRIO- ESTADO DA BAHIA
CNPJ Nº 13.655.436/0001-60

e atuando de forma responsável e sustentável, contribuindo para o desenvolvimento social e ambiental da comunidade local.

A não adoção do Sistemas de Registros de Preços para contratação de Empresa para construção de uma Escola de 09 Salas, Padrão FNDE, se dá com base na determinação e flexibilidade oferecidas pela Lei 14.133/2021, fundamentado na natureza singular do objeto, uma vez que a Escola segue um modelo padrão FNDE, que implica em especificações técnicas destinadas a necessidade particularizadas que não se repetem frequentemente, distintivamente das condições usuais que favorecem a adoção de registro de preços, como previsto na Lei art. 85 da Lei 14.133/2021.

A complexidade e singularidade da obra exigem controle rigoroso e centralizado, sendo adequado proceder, mediante um contrato único que possa abraçar todas especificações da construção de uma Escola, no Padrão FNDE, o que dificilmente seria gerenciável de forma eficaz através de múltiplos contratos como se é previsto na modalidade de Registro de Preços.

Considerando – se o disposto no artigo II, da Lei 14.133/2021, sobre os objetivos do processo licitatório, incluindo assegurar a seleção da proposta mais vantajosa e o tratamento isonômico entre os licitantes, entende – se que, a contratação direta mediante concorrência eletrônica, escolhida para esse projeto é mais adequada, para garantir a eficiência e a eficácia da seleção, bem como a supervisão e a fiscalização unificada da obra, tornando – se mais vantajosa para Administração Pública, do que adoção do sistemas de registros de preços.

Para que haja planejamento do orçamento, com os recursos específicos destinados à obra, há a necessidade de uma modalidade de licitação que permite maior precisão da definição de custos, conforme indicado pelo Art. 23 da Lei 14.133/2021.

Baseado em pontos apresentados e conforme permitido o arcabouço legal da Lei 14.133/2021, conclui – se que não adoção do Sistema de Registro de Preços para contratação de empresa para construção de uma escola de 09 salas se justifica plenamente pela especificidade, e necessidade de gestão centralizada do contrato pelo alinhamento necessário com o planejamento orçamentário e a natureza única da obra, almejando se assim atender ao interesse público com maior eficiência e eficácia.

V.DESCRICÃO DA SOLUÇÃO COMO UM TODO

A construção da escola de tempo integral, padrão FNDE, com 9 salas de aula no Distrito de Roda Velha, no município de São Desidério/BA, representa uma solução abrangente para atender às demandas educacionais e sociais da região. Esta obra está alinhada às metas do Plano Nacional de Educação (PNE) e do Plano de Ações Articuladas (PAR), garantindo o desenvolvimento integral dos alunos e a promoção da inclusão e qualidade educacional.



PREFEITURA MUNICIPAL DE SÃO DESIDÉRIO- ESTADO DA BAHIA
CNPJ Nº 13.655.436/0001-60

1. Visão Geral do Ciclo de Vida do Objeto

O ciclo de vida da escola abrange todas as etapas necessárias para assegurar sua funcionalidade, desde o planejamento e construção até sua operação e manutenção, garantindo que permaneça efetiva e sustentável ao longo dos anos.

a) Planejamento e Projeto

- O projeto segue o padrão FNDE, respeitando as normativas de acessibilidade (ABNT NBR 9050/2015), segurança, conforto térmico e acústico.
- A localização estratégica no Distrito de Roda Velha assegura fácil acesso para a comunidade escolar, com área suficiente para expansão futura, caso necessário.
- Inclui a previsão de ambientes pedagógicos modernos e adequados, como salas de aula, biblioteca, laboratório de informática, sala multiuso, refeitório e áreas administrativas.

b) Construção

- A execução da obra será realizada com base em técnicas construtivas eficientes e sustentáveis, utilizando materiais de qualidade e práticas que reduzam os impactos ambientais.
- A estrutura terá área total construída de 1.424,91 m² em um terreno de 6.400,00 m², proporcionando espaços amplos e seguros.
- A capacidade projetada atende até 630 alunos em dois turnos (matutino e vespertino) ou 316 alunos em regime de tempo integral.

c) Operação e Manutenção

- A escola contará com gestão integrada dos recursos físicos e pedagógicos, assegurando o pleno funcionamento das instalações e a eficácia do processo educacional.
- Estão previstos manuais de operação, orientações para uso sustentável de energia elétrica e água, além de um plano de manutenção preventiva e corretiva para preservar a infraestrutura e os equipamentos.

d) Renovação e Sustentabilidade

- O projeto contempla a possibilidade de adaptação tecnológica e pedagógica, com espaços flexíveis para atender a demandas futuras.
- A escola será equipada com sistemas de coleta seletiva e gestão de resíduos, promovendo práticas sustentáveis e conscientização ambiental entre alunos e funcionários.

2. Custos do Ciclo de Vida do Objeto

Para garantir a longevidade e eficiência da escola, os custos do ciclo de vida foram detalhados considerando as seguintes etapas:

a) Custos de Implantação

- **Construção:** Orçamento inicial estimado com base na tabela SINAPI, incluindo materiais, mão de obra, encargos sociais, transporte, e infraestrutura de apoio.



PREFEITURA MUNICIPAL DE SÃO DESIDÉRIO- ESTADO DA BAHIA
CNPJ Nº 13.655.436/0001-60

- Equipamentos e Mobiliário: Aquisição de móveis escolares, equipamentos de informática, e materiais pedagógicos padronizados pelo FNDE.

b) Custos Operacionais

- Recursos Humanos: Contratação de professores, gestores escolares, e pessoal de apoio para o funcionamento em tempo integral.
- Consumo de Energia e Água: Sistemas eficientes para redução de consumo, como iluminação LED e torneiras com acionamento automático.
- Manutenção Predial: Serviços de manutenção preventiva e corretiva para garantir a durabilidade da estrutura e dos equipamentos.

c) Custos de Renovação e Sustentabilidade

- Atualização Tecnológica: Renovação de equipamentos e adequação de espaços às novas exigências pedagógicas ou tecnológicas.
- Melhorias na Infraestrutura: Adaptação de espaços para novas demandas educacionais ou crescimento da população estudantil.

d) Custos Ambientais e Sustentáveis

- Adoção de práticas de eficiência energética e reaproveitamento de água da chuva para irrigação de áreas verdes.
- Redução de resíduos durante a operação, com políticas de reciclagem e educação ambiental.

3. Benefícios Diretos e Indiretos

- Educacionais: Ampliação do acesso à educação em um ambiente seguro e estruturado, promovendo melhoria nos índices de aprendizado e reduzindo a evasão escolar.
- Sociais: Fortalecimento da comunidade local, criação de empregos diretos e indiretos durante a construção e operação da escola, além de impacto positivo na qualidade de vida da população.
- Econômicos: Utilização eficiente dos recursos públicos, redução de custos com infraestrutura temporária, e valorização imobiliária da região.

4. Conclusão

A construção da Escola de Tempo Integral, Padrão FNDE, é uma solução completa que vai além de atender às demandas imediatas de vagas escolares. Seu planejamento considera o ciclo de vida do objeto, garantindo que a infraestrutura, os recursos e os serviços associados proporcionem benefícios duradouros para a comunidade. Com um enfoque na qualidade, sustentabilidade e eficiência econômica, este projeto simboliza o compromisso do município de São Desidério com a educação como ferramenta para o desenvolvimento social e humano.



PREFEITURA MUNICIPAL DE SÃO DESIDÉRIO- ESTADO DA BAHIA
CNPJ Nº 13.655.436/0001-60

VI. ESTIMATIVAS DAS QUANTIDADES

Os quantitativos apresentados em planilhas são obtidos por meio de padrões que o FNDE disponibiliza.

Nesses projetos contém todas as especificações e quantidades necessárias para a construção.

As especificações dos serviços a serem empregados nessa obra serão apresentadas em memorial descritivo.

Para melhor execução da obra, objeto desse Estudo Preliminar, os projetos serão anexados ao conjunto de documentos do processo licitatório.

ITEM	CÓDIGO	DESCRIÇÃO	FONTE	UND	QUANTIDADE
1	SERVIÇOS PRELIMINARES				
1.1	103689	FORNECIMENTO E INSTALAÇÃO DE PLACA DE OBRA COM CHAPA GALVANIZADA E ESTRUTURA DE MADEIRA. AF_03/2022_PS	SINAPI	M2	6,48
1.2	98459	TAPUME COM TELHA METÁLICA. AF_03/2024	SINAPI	M2	704,00
1.3	101509	ENTRADA DE ENERGIA ELÉTRICA, AÉREA, TRIFÁSICA, COM CAIXA DE EMBUTIR, CABO DE 10 MM2 E DISJUNTOR DIN 50A (NÃO INCLUSO O POSTE DE CONCRETO). AF_07/2020_PS	SINAPI	UN	1,00
1.4	FNDE 03	LIGAÇÃO PROVISÓRIA DE ÁGUA E ESGOTO	PRÓPRIA	UN	1,00
1.5	99059	LOCAÇÃO CONVENCIONAL DE OBRA, UTILIZANDO GABARITO DE TÁBUAS CORRIDAS PONTALETADAS A CADA 2,00M - 2 UTILIZAÇÕES. AF_03/2024	SINAPI	M	799,90
1.6	98525	LIMPEZA MECANIZADA DE CAMADA VEGETAL, VEGETAÇÃO E PEQUENAS ÁRVORES (DIÂMETRO DE TRONCO MENOR QUE 0,20 M), COM TRATOR DE ESTEIRAS. AF_03/2024	SINAPI	M2	6.400,00
1.7	FNDE 241	ADMINISTRAÇÃO LOCAL - 9 E 5 SALAS	PRÓPRIA	UN	1,00
1.8	FNDE 230	LOCACAO DE CONTAINER 2,30 X 6,00 M, ALT. 2,50 M, PARA ESCRITORIO, SEM DIVISORIAS INTERNAS E SEM SANITARIO (NAO INCLUI MOBILIZACAO/DESMOBILIZACAO)	PRÓPRIA	MÊS	12,00
1.9	FNDE 231	LOCACAO DE CONTAINER 2,30 X 6,00 M, ALT. 2,50 M, COM 1 SANITARIO, PARA ESCRITORIO, COMPLETO, SEM DIVISORIAS INTERNAS (NAO INCLUI MOBILIZACAO/DESMOBILIZACAO)	PRÓPRIA	MÊS	12,00
1.10	FNDE 232	LOCACAO DE CONTAINER 2,30 X 6,00 M, ALT. 2,50 M, PARA SANITARIO, COM 4 BACIAS, 8 CHUVEIROS, 1 LAVATORIO E 1 MICTORIO (NAO INCLUI MOBILIZACAO/DESMOBILIZACAO)	PRÓPRIA	MÊS	12,00
2	MOVIMENTO DE TERRA PARA FUNDAÇÕES				
2.1	EDIFICAÇÃO				
2.1.1	96521	ESCAVAÇÃO MECANIZADA PARA BLOCO DE COROAMENTO OU SAPATA COM RETROESCAVADEIRA (INCLUINDO	SINAPI	M3	253,60



PREFEITURA MUNICIPAL DE SÃO DESIDÉRIO- ESTADO DA BAHIA
CNPJ Nº 13.655.436/0001-60

		ESCAVAÇÃO PARA COLOCAÇÃO DE FÔRMAS). AF_01/2024			
2.1.2	94318	ATERRO MECANIZADO DE VALA COM RETROESCAVADEIRA (CAPACIDADE DA CAÇAMBA DA RETRO: 0,26 M³ / POTÊNCIA: 88 HP), LARGURA ATÉ 1,5 M, PROFUNDIDADE DE 1,5 A 3,0 M, COM SOLO ARGILLO-ARENOSO. AF_08/2023	SINAPI	M3	298,71
2.1.3	96525	ESCAVAÇÃO MECANIZADA PARA VIGA BALDRAME OU SAPATA CORRIDA COM MINI-ESCAVADEIRA (INCLUINDO ESCAVAÇÃO PARA COLOCAÇÃO DE FÔRMAS). AF_01/2024	SINAPI	M3	359,52
2.1.4	101617	PREPARO DE FUNDO DE VALA COM LARGURA MAIOR OU IGUAL A 1,5 M E MENOR QUE 2,5 M (ACERTO DO SOLO NATURAL). AF_08/2020	SINAPI	M2	361,11
2.1.5	93381	REATERRO MECANIZADO DE VALA COM RETROESCAVADEIRA (CAPACIDADE DA CAÇAMBA DA RETRO: 0,26 M³/POTÊNCIA: 88 HP), LARGURA 0,8 A 1,5 M, PROFUNDIDADE 1,5 A 3,0 M, COM SOLO (SEM SUBSTITUIÇÃO) DE 1ª CATEGORIA E COMPACTADOR DE SOLOS DE PERCUSSÃO. AF_08/2023	SINAPI	M3	421,56
2.2	RESERVATÓRIO				
2.2.1	96521	ESCAVAÇÃO MECANIZADA PARA BLOCO DE COROAMENTO OU SAPATA COM RETROESCAVADEIRA (INCLUINDO ESCAVAÇÃO PARA COLOCAÇÃO DE FÔRMAS). AF_01/2024	SINAPI	M3	8,71
2.2.2	96525	ESCAVAÇÃO MECANIZADA PARA VIGA BALDRAME OU SAPATA CORRIDA COM MINI-ESCAVADEIRA (INCLUINDO ESCAVAÇÃO PARA COLOCAÇÃO DE FÔRMAS). AF_01/2024	SINAPI	M3	11,47
2.2.3	101617	PREPARO DE FUNDO DE VALA COM LARGURA MAIOR OU IGUAL A 1,5 M E MENOR QUE 2,5 M (ACERTO DO SOLO NATURAL). AF_08/2020	SINAPI	M2	20,38
2.2.4	93381	REATERRO MECANIZADO DE VALA COM RETROESCAVADEIRA (CAPACIDADE DA CAÇAMBA DA RETRO: 0,26 M³/POTÊNCIA: 88 HP), LARGURA 0,8 A 1,5 M, PROFUNDIDADE 1,5 A 3,0 M, COM SOLO (SEM SUBSTITUIÇÃO) DE 1ª CATEGORIA E COMPACTADOR DE SOLOS DE PERCUSSÃO. AF_08/2023	SINAPI	M3	10,71
2.3	ESTUTURA METÁLICA				
2.3.1	96521	ESCAVAÇÃO MECANIZADA PARA BLOCO DE COROAMENTO OU SAPATA COM RETROESCAVADEIRA (INCLUINDO ESCAVAÇÃO PARA COLOCAÇÃO DE FÔRMAS). AF_01/2024	SINAPI	M3	87,10
2.3.2	101617	PREPARO DE FUNDO DE VALA COM LARGURA MAIOR OU IGUAL A 1,5 M E MENOR QUE 2,5 M (ACERTO DO SOLO NATURAL). AF_08/2020	SINAPI	M2	59,95
2.3.3	93381	REATERRO MECANIZADO DE VALA COM RETROESCAVADEIRA (CAPACIDADE DA CAÇAMBA DA RETRO: 0,26 M³/POTÊNCIA: 88 HP), LARGURA 0,8 A 1,5 M, PROFUNDIDADE 1,5 A 3,0 M, COM SOLO (SEM SUBSTITUIÇÃO) DE 1ª CATEGORIA E COMPACTADOR DE SOLOS DE PERCUSSÃO. AF_08/2023	SINAPI	M3	44,74



PREFEITURA MUNICIPAL DE SÃO DESIDÉRIO- ESTADO DA BAHIA
CNPJ Nº 13.655.436/0001-60

2.4	MURO				
2.4.1	96521	ESCAVAÇÃO MECANIZADA PARA BLOCO DE COROAMENTO OU SAPATA COM RETROESCAVADEIRA (INCLUINDO ESCAVAÇÃO PARA COLOCAÇÃO DE FÔRMAS). AF_01/2024	SINAPI	M3	60,77
2.4.2	94318	ATERRO MECANIZADO DE VALA COM RETROESCAVADEIRA (CAPACIDADE DA CAÇAMBA DA RETRO: 0,26 M³ / POTÊNCIA: 88 HP), LARGURA ATÉ 1,5 M, PROFUNDIDADE DE 1,5 A 3,0 M, COM SOLO ARGILLO-ARENOSO. AF_08/2023	SINAPI	M3	1,63
2.4.3	96525	ESCAVAÇÃO MECANIZADA PARA VIGA BALDRAME OU SAPATA CORRIDA COM MINI-ESCAVADEIRA (INCLUINDO ESCAVAÇÃO PARA COLOCAÇÃO DE FÔRMAS). AF_01/2024	SINAPI	M3	51,41
2.4.4	101617	PREPARO DE FUNDO DE VALA COM LARGURA MAIOR OU IGUAL A 1,5 M E MENOR QUE 2,5 M (ACERTO DO SOLO NATURAL). AF_08/2020	SINAPI	M2	98,06
2.4.5	93381	REATERRO MECANIZADO DE VALA COM RETROESCAVADEIRA (CAPACIDADE DA CAÇAMBA DA RETRO: 0,26 M³/POTÊNCIA: 88 HP), LARGURA 0,8 A 1,5 M, PROFUNDIDADE 1,5 A 3,0 M, COM SOLO (SEM SUBSTITUIÇÃO) DE 1ª CATEGORIA E COMPACTADOR DE SOLOS DE PERCUSSÃO. AF_08/2023	SINAPI	M3	55,25
3	FUNDAÇÕES				
3.1	CONCRETO ARMADO PARA FUNDAÇÕES - ESTACAS				
3.1.1	100897	ESTACA ESCAVADA MECANICAMENTE, SEM FLUIDO ESTABILIZANTE, COM 40CM DE DIÂMETRO, CONCRETO LANÇADO POR CAMINHÃO BETONEIRA (EXCLUSIVE MOBILIZAÇÃO E DESMOBILIZAÇÃO). AF_01/2020_PA	SINAPI	M	920,50
3.1.2	FNDE 236	ESTACA ESCAVADA MECANICAMENTE, SEM FLUIDO ESTABILIZANTE, COM 40CM DE DIÂMETRO, CONCRETO LANÇADO POR CAMINHÃO BETONEIRA (EXCLUSIVE MOBILIZAÇÃO E DESMOBILIZAÇÃO) - MURO	PRÓPRIA	M	252,00
3.1.3	FNDE 237	ESTACA ESCAVADA MECANICAMENTE, SEM FLUIDO ESTABILIZANTE, COM 40CM DE DIÂMETRO, CONCRETO LANÇADO POR CAMINHÃO BETONEIRA (EXCLUSIVE MOBILIZAÇÃO E DESMOBILIZAÇÃO). RESERVATÓRIO	PRÓPRIA	M	42,00
3.1.4	FNDE 238	ESTACA ESCAVADA MECANICAMENTE, SEM FLUIDO ESTABILIZANTE, COM 40CM DE DIÂMETRO, CONCRETO LANÇADO POR CAMINHÃO BETONEIRA (EXCLUSIVE MOBILIZAÇÃO E DESMOBILIZAÇÃO) - ESTRUTURA METÁLICA	PRÓPRIA	M	297,50
3.2	CONCRETO ARMADO PARA BLOCOS				
3.2.1	96619	LASTRO DE CONCRETO MAGRO, APLICADO EM BLOCOS DE COROAMENTO OU SAPATAS, ESPESSURA DE 5 CM. AF_01/2024	SINAPI	M2	151,90
3.2.2	96534	FABRICAÇÃO, MONTAGEM E DESMONTAGEM DE FÔRMA PARA BLOCO DE COROAMENTO, EM MADEIRA SERRADA, E=25 MM, 4 UTILIZAÇÕES. AF_01/2024	SINAPI	M2	647,09



PREFEITURA MUNICIPAL DE SÃO DESIDÉRIO- ESTADO DA BAHIA
CNPJ Nº 13.655.436/0001-60

3.2.3	96544	ARMAÇÃO DE BLOCO UTILIZANDO AÇO CA-50 DE 6,3 MM - MONTAGEM. AF_01/2024	SINAPI	KG	654,40
3.2.4	96545	ARMAÇÃO DE BLOCO UTILIZANDO AÇO CA-50 DE 8 MM - MONTAGEM. AF_01/2024	SINAPI	KG	1.590,14
3.2.5	96546	ARMAÇÃO DE BLOCO UTILIZANDO AÇO CA-50 DE 10 MM - MONTAGEM. AF_01/2024	SINAPI	KG	1.219,19
3.2.6	92915	ARMAÇÃO DE ESTRUTURAS DIVERSAS DE CONCRETO ARMADO, EXCETO VIGAS, PILARES, LAJES E FUNDAÇÕES, UTILIZANDO AÇO CA-60 DE 5,0 MM - MONTAGEM. AF_06/2022	SINAPI	KG	518,47
3.2.7	104920	ARMAÇÃO DE BLOCO, SAPATA ISOLADA, VIGA BALDRAME E SAPATA CORRIDA UTILIZANDO AÇO CA-50 DE 12,5 MM - MONTAGEM. AF_01/2024	SINAPI	KG	970,88
3.2.8	104921	ARMAÇÃO DE BLOCO, SAPATA ISOLADA, VIGA BALDRAME E SAPATA CORRIDA UTILIZANDO AÇO CA-50 DE 16 MM - MONTAGEM. AF_01/2024	SINAPI	KG	822,99
3.2.9	104922	ARMAÇÃO DE BLOCO, SAPATA ISOLADA E SAPATA CORRIDA UTILIZANDO AÇO CA-50 DE 20 MM - MONTAGEM. AF_01/2024	SINAPI	KG	42,42
3.2.10	96557	CONCRETAGEM DE BLOCO DE COROAMENTO OU VIGA BALDRAME, FCK 30 MPA, COM USO DE BOMBA - LANÇAMENTO, ADENSAMENTO E ACABAMENTO. AF_01/2024	SINAPI	M3	119,89
3.3	CONCRETO ARMADO PARA FUNDAÇÕES - BLOCOS - MURO				
3.3.1	96619	LASTRO DE CONCRETO MAGRO, APLICADO EM BLOCOS DE COROAMENTO OU SAPATAS, ESPESSURA DE 5 CM. AF_01/2024	SINAPI	M2	31,22
3.3.2	96534	FABRICAÇÃO, MONTAGEM E DESMONTAGEM DE FÔRMA PARA BLOCO DE COROAMENTO, EM MADEIRA SERRADA, E=25 MM, 4 UTILIZAÇÕES. AF_01/2024	SINAPI	M2	117,86
3.3.3	96544	ARMAÇÃO DE BLOCO UTILIZANDO AÇO CA-50 DE 6,3 MM - MONTAGEM. AF_01/2024	SINAPI	KG	287,14
3.3.4	96545	ARMAÇÃO DE BLOCO UTILIZANDO AÇO CA-50 DE 8 MM - MONTAGEM. AF_01/2024	SINAPI	KG	8,52
3.3.5	96546	ARMAÇÃO DE BLOCO UTILIZANDO AÇO CA-50 DE 10 MM - MONTAGEM. AF_01/2024	SINAPI	KG	351,64
3.3.6	92915	ARMAÇÃO DE ESTRUTURAS DIVERSAS DE CONCRETO ARMADO, EXCETO VIGAS, PILARES, LAJES E FUNDAÇÕES, UTILIZANDO AÇO CA-60 DE 5,0 MM - MONTAGEM. AF_06/2022	SINAPI	KG	625,33
3.3.7	96557	CONCRETAGEM DE BLOCO DE COROAMENTO OU VIGA BALDRAME, FCK 30 MPA, COM USO DE BOMBA - LANÇAMENTO, ADENSAMENTO E ACABAMENTO. AF_01/2024	SINAPI	M3	20,94
3.4	CONCRETO ARMADO PARA FUNDAÇÕES - BLOCOS - RESERVATÓRIO				
3.4.1	96619	LASTRO DE CONCRETO MAGRO, APLICADO EM BLOCOS DE COROAMENTO OU SAPATAS, ESPESSURA DE 5 CM. AF_01/2024	SINAPI	M2	4,32



PREFEITURA MUNICIPAL DE SÃO DESIDÉRIO- ESTADO DA BAHIA
CNPJ Nº 13.655.436/0001-60

3.4.2	96534	FABRICAÇÃO, MONTAGEM E DESMONTAGEM DE FÔRMA PARA BLOCO DE COROAMENTO, EM MADEIRA SERRADA, E=25 MM, 4 UTILIZAÇÕES. AF_01/2024	SINAPI	M2	17,28
3.4.3	96545	ARMAÇÃO DE BLOCO UTILIZANDO AÇO CA-50 DE 8 MM - MONTAGEM. AF_01/2024	SINAPI	KG	45,12
3.4.4	96546	ARMAÇÃO DE BLOCO UTILIZANDO AÇO CA-50 DE 10 MM - MONTAGEM. AF_01/2024	SINAPI	KG	95,51
3.4.5	96557	CONCRETAGEM DE BLOCO DE COROAMENTO OU VIGA BALDRAME, FCK 30 MPA, COM USO DE BOMBA - LANÇAMENTO, ADENSAMENTO E ACABAMENTO. AF_01/2024	SINAPI	M3	2,59
3.5	CONCRETO ARMADO PARA FUNDAÇÕES - BLOCOS - METÁLICA				
3.5.1	96619	LASTRO DE CONCRETO MAGRO, APLICADO EM BLOCOS DE COROAMENTO OU SAPATAS, ESPESSURA DE 5 CM. AF_01/2024	SINAPI	M2	56,59
3.5.2	96534	FABRICAÇÃO, MONTAGEM E DESMONTAGEM DE FÔRMA PARA BLOCO DE COROAMENTO, EM MADEIRA SERRADA, E=25 MM, 4 UTILIZAÇÕES. AF_01/2024	SINAPI	M2	141,47
3.5.3	96544	ARMAÇÃO DE BLOCO UTILIZANDO AÇO CA-50 DE 6,3 MM - MONTAGEM. AF_01/2024	SINAPI	KG	349,32
3.5.4	96545	ARMAÇÃO DE BLOCO UTILIZANDO AÇO CA-50 DE 8 MM - MONTAGEM. AF_01/2024	SINAPI	KG	247,84
3.5.5	96546	ARMAÇÃO DE BLOCO UTILIZANDO AÇO CA-50 DE 10 MM - MONTAGEM. AF_01/2024	SINAPI	KG	888,92
3.5.6	96557	CONCRETAGEM DE BLOCO DE COROAMENTO OU VIGA BALDRAME, FCK 30 MPA, COM USO DE BOMBA - LANÇAMENTO, ADENSAMENTO E ACABAMENTO. AF_01/2024	SINAPI	M3	40,92
3.6	CONCRETO ARMADO PARA FUNDAÇÕES - VIGAS BALDRAMES				
3.6.1	96619	LASTRO DE CONCRETO MAGRO, APLICADO EM BLOCOS DE COROAMENTO OU SAPATAS, ESPESSURA DE 5 CM. AF_01/2024	SINAPI	M2	209,20
3.6.2	94968	CONCRETO MAGRO PARA LASTRO, TRAÇO 1:4,5:4,5 (EM MASSA SECA DE CIMENTO/ AREIA MÉDIA/ BRITA 1) - PREPARO MECÂNICO COM BETONEIRA 600 L. AF_05/2021	SINAPI	M3	104,55
3.6.3	96536	FABRICAÇÃO, MONTAGEM E DESMONTAGEM DE FÔRMA PARA VIGA BALDRAME, EM MADEIRA SERRADA, E=25 MM, 4 UTILIZAÇÕES. AF_01/2024	SINAPI	M2	1.096,69
3.6.4	104917	ARMAÇÃO DE SAPATA ISOLADA, VIGA BALDRAME E SAPATA CORRIDA UTILIZANDO AÇO CA-50 DE 6,3 MM - MONTAGEM. AF_01/2024	SINAPI	KG	49,00
3.6.5	104918	ARMAÇÃO DE SAPATA ISOLADA, VIGA BALDRAME E SAPATA CORRIDA UTILIZANDO AÇO CA-50 DE 8 MM - MONTAGEM. AF_01/2024	SINAPI	KG	1.744,99
3.6.6	104919	ARMAÇÃO DE SAPATA ISOLADA, VIGA BALDRAME E SAPATA CORRIDA UTILIZANDO AÇO CA-50 DE 10 MM - MONTAGEM.	SINAPI	KG	786,13



PREFEITURA MUNICIPAL DE SÃO DESIDÉRIO- ESTADO DA BAHIA
CNPJ Nº 13.655.436/0001-60

		AF_01/2024			
3.6.7	104920	ARMAÇÃO DE BLOCO, SAPATA ISOLADA, VIGA BALDRAME E SAPATA CORRIDA UTILIZANDO AÇO CA-50 DE 12,5 MM - MONTAGEM. AF_01/2024	SINAPI	KG	96,03
3.6.8	92915	ARMAÇÃO DE ESTRUTURAS DIVERSAS DE CONCRETO ARMADO, EXCETO VIGAS, PILARES, LAJES E FUNDAÇÕES, UTILIZANDO AÇO CA-60 DE 5,0 MM - MONTAGEM. AF_06/2022	SINAPI	KG	901,21
3.6.9	96557	CONCRETAGEM DE BLOCO DE COROAMENTO OU VIGA BALDRAME, FCK 30 MPA, COM USO DE BOMBA - LANÇAMENTO, ADENSAMENTO E ACABAMENTO. AF_01/2024	SINAPI	M3	85,35
3.7	CONCRETO ARMADO PARA FUNDAÇÕES - VIGAS BALDRAMES - MURO				
3.7.1	96619	LASTRO DE CONCRETO MAGRO, APLICADO EM BLOCOS DE COROAMENTO OU SAPATAS, ESPESSURA DE 5 CM. AF_01/2024	SINAPI	M2	51,41
3.7.2	94968	CONCRETO MAGRO PARA LASTRO, TRAÇO 1:4,5:4,5 (EM MASSA SECA DE CIMENTO/ AREIA MÉDIA/ BRITA 1) - PREPARO MECÂNICO COM BETONEIRA 600 L. AF_05/2021	SINAPI	M3	0,57
3.7.3	96536	FABRICAÇÃO, MONTAGEM E DESMONTAGEM DE FÔRMA PARA VIGA BALDRAME, EM MADEIRA SERRADA, E=25 MM, 4 UTILIZAÇÕES. AF_01/2024	SINAPI	M2	205,65
3.7.4	104918	ARMAÇÃO DE SAPATA ISOLADA, VIGA BALDRAME E SAPATA CORRIDA UTILIZANDO AÇO CA-50 DE 8 MM - MONTAGEM. AF_01/2024	SINAPI	KG	549,73
3.7.5	92915	ARMAÇÃO DE ESTRUTURAS DIVERSAS DE CONCRETO ARMADO, EXCETO VIGAS, PILARES, LAJES E FUNDAÇÕES, UTILIZANDO AÇO CA-60 DE 5,0 MM - MONTAGEM. AF_06/2022	SINAPI	KG	266,85
3.7.6	96557	CONCRETAGEM DE BLOCO DE COROAMENTO OU VIGA BALDRAME, FCK 30 MPA, COM USO DE BOMBA - LANÇAMENTO, ADENSAMENTO E ACABAMENTO. AF_01/2024	SINAPI	M3	15,42
3.8	CONCRETO ARMADO PARA FUNDAÇÕES - VIGAS BALDRAMES - RESERVATÓRIO				
3.8.1	96619	LASTRO DE CONCRETO MAGRO, APLICADO EM BLOCOS DE COROAMENTO OU SAPATAS, ESPESSURA DE 5 CM. AF_01/2024	SINAPI	M2	7,65
3.8.2	96536	FABRICAÇÃO, MONTAGEM E DESMONTAGEM DE FÔRMA PARA VIGA BALDRAME, EM MADEIRA SERRADA, E=25 MM, 4 UTILIZAÇÕES. AF_01/2024	SINAPI	M2	45,89
3.8.3	104917	ARMAÇÃO DE SAPATA ISOLADA, VIGA BALDRAME E SAPATA CORRIDA UTILIZANDO AÇO CA-50 DE 6,3 MM - MONTAGEM. AF_01/2024	SINAPI	KG	2,92
3.8.4	104918	ARMAÇÃO DE SAPATA ISOLADA, VIGA BALDRAME E SAPATA CORRIDA UTILIZANDO AÇO CA-50 DE 8 MM - MONTAGEM. AF_01/2024	SINAPI	KG	5,49
3.8.5	104919	ARMAÇÃO DE SAPATA ISOLADA, VIGA BALDRAME E SAPATA CORRIDA UTILIZANDO AÇO CA-50 DE 10 MM - MONTAGEM.	SINAPI	KG	132,28



PREFEITURA MUNICIPAL DE SÃO DESIDÉRIO- ESTADO DA BAHIA
CNPJ Nº 13.655.436/0001-60

		AF_01/2024			
3.8.6	92915	ARMAÇÃO DE ESTRUTURAS DIVERSAS DE CONCRETO ARMADO, EXCETO VIGAS, PILARES, LAJES E FUNDAÇÕES, UTILIZANDO AÇO CA-60 DE 5,0 MM - MONTAGEM. AF_06/2022	SINAPI	KG	40,34
3.8.7	96557	CONCRETAGEM DE BLOCO DE COROAMENTO OU VIGA BALDRAME, FCK 30 MPA, COM USO DE BOMBA - LANÇAMENTO, ADENSAMENTO E ACABAMENTO. AF_01/2024	SINAPI	M3	4,59
3.8.8	104920	ARMAÇÃO DE BLOCO, SAPATA ISOLADA, VIGA BALDRAME E SAPATA CORRIDA UTILIZANDO AÇO CA-50 DE 12,5 MM - MONTAGEM. AF_01/2024	SINAPI	KG	22,53
3.9	CONCRETO ARMADO - RADIER - RESERVATÓRIO				
3.9.1	97086	FABRICAÇÃO, MONTAGEM E DESMONTAGEM DE FORMA PARA RADIER, PISO DE CONCRETO OU LAJE SOBRE SOLO, EM MADEIRA SERRADA, 4 UTILIZAÇÕES. AF_09/2021	SINAPI	M2	25,01
3.9.2	96545	ARMAÇÃO DE BLOCO UTILIZANDO AÇO CA-50 DE 8 MM - MONTAGEM. AF_01/2024	SINAPI	KG	266,49
3.9.3	97096	CONCRETAGEM DE RADIER, PISO DE CONCRETO OU LAJE SOBRE SOLO, FCK 30 MPA - LANÇAMENTO, ADENSAMENTO E ACABAMENTO. AF_09/2021	SINAPI	M3	2,87
3.10	CONCRETO ARMADO PARA FUNDAÇÕES - VIGAS BALDRAMES - METÁLICA				
3.10.1	96619	LASTRO DE CONCRETO MAGRO, APLICADO EM BLOCOS DE COROAMENTO OU SAPATAS, ESPESSURA DE 5 CM. AF_01/2024	SINAPI	M2	1,60
3.10.2	96534	FABRICAÇÃO, MONTAGEM E DESMONTAGEM DE FÔRMA PARA BLOCO DE COROAMENTO, EM MADEIRA SERRADA, E=25 MM, 4 UTILIZAÇÕES. AF_01/2024	SINAPI	M2	9,60
3.10.3	104919	ARMAÇÃO DE SAPATA ISOLADA, VIGA BALDRAME E SAPATA CORRIDA UTILIZANDO AÇO CA-50 DE 10 MM - MONTAGEM. AF_01/2024	SINAPI	KG	22,46
3.10.4	92915	ARMAÇÃO DE ESTRUTURAS DIVERSAS DE CONCRETO ARMADO, EXCETO VIGAS, PILARES, LAJES E FUNDAÇÕES, UTILIZANDO AÇO CA-60 DE 5,0 MM - MONTAGEM. AF_06/2022	SINAPI	KG	10,58
3.10.5	96557	CONCRETAGEM DE BLOCO DE COROAMENTO OU VIGA BALDRAME, FCK 30 MPA, COM USO DE BOMBA - LANÇAMENTO, ADENSAMENTO E ACABAMENTO. AF_01/2024	SINAPI	M3	0,96
4	SUPERESTRUTURA				
4.1	CONCRETO ARMADO - PILARES				
4.1.1	92443	MONTAGEM E DESMONTAGEM DE FÔRMA DE PILARES RETANGULARES E ESTRUTURAS SIMILARES, PÉ-DIREITO SIMPLES, EM CHAPA DE MADEIRA COMPENSADA PLASTIFICADA, 18 UTILIZAÇÕES. AF_09/2020	SINAPI	M2	1.134,14
4.1.2	92760	ARMAÇÃO DE PILAR OU VIGA DE ESTRUTURA CONVENCIONAL DE CONCRETO ARMADO UTILIZANDO AÇO	SINAPI	KG	22,25



PREFEITURA MUNICIPAL DE SÃO DESIDÉRIO- ESTADO DA BAHIA
CNPJ Nº 13.655.436/0001-60

		CA-50 DE 6,3 MM - MONTAGEM. AF_06/2022			
4.1.3	92762	ARMAÇÃO DE PILAR OU VIGA DE ESTRUTURA CONVENCIONAL DE CONCRETO ARMADO UTILIZANDO AÇO CA-50 DE 10,0 MM - MONTAGEM. AF_06/2022	SINAPI	KG	2.617,21
4.1.4	92763	ARMAÇÃO DE PILAR OU VIGA DE ESTRUTURA CONVENCIONAL DE CONCRETO ARMADO UTILIZANDO AÇO CA-50 DE 12,5 MM - MONTAGEM. AF_06/2022	SINAPI	KG	1.561,51
4.1.5	92764	ARMAÇÃO DE PILAR OU VIGA DE ESTRUTURA CONVENCIONAL DE CONCRETO ARMADO UTILIZANDO AÇO CA-50 DE 16,0 MM - MONTAGEM. AF_06/2022	SINAPI	KG	1.678,17
4.1.6	92765	ARMAÇÃO DE PILAR OU VIGA DE ESTRUTURA CONVENCIONAL DE CONCRETO ARMADO UTILIZANDO AÇO CA-50 DE 20,0 MM - MONTAGEM. AF_06/2022	SINAPI	KG	126,75
4.1.7	92759	ARMAÇÃO DE PILAR OU VIGA DE ESTRUTURA CONVENCIONAL DE CONCRETO ARMADO UTILIZANDO AÇO CA-60 DE 5,0 MM - MONTAGEM. AF_06/2022	SINAPI	KG	1.986,78
4.1.8	FNDE 239	CONCRETAGEM DE PILARES, FCK = 30 MPA, COM USO DE BOMBA - LANÇAMENTO, ADENSAMENTO E ACABAMENTO.	PRÓPRIA	M3	79,69
4.2	CONCRETO ARMADO - PILARES - MURO				
4.2.1	92443	MONTAGEM E DESMONTAGEM DE FÔRMA DE PILARES RETANGULARES E ESTRUTURAS SIMILARES, PÉ-DIREITO SIMPLES, EM CHAPA DE MADEIRA COMPENSADA PLASTIFICADA, 18 UTILIZAÇÕES. AF_09/2020	SINAPI	M2	115,71
4.2.2	92762	ARMAÇÃO DE PILAR OU VIGA DE ESTRUTURA CONVENCIONAL DE CONCRETO ARMADO UTILIZANDO AÇO CA-50 DE 10,0 MM - MONTAGEM. AF_06/2022	SINAPI	KG	624,40
4.2.3	92759	ARMAÇÃO DE PILAR OU VIGA DE ESTRUTURA CONVENCIONAL DE CONCRETO ARMADO UTILIZANDO AÇO CA-60 DE 5,0 MM - MONTAGEM. AF_06/2022	SINAPI	KG	156,75
4.2.4	FNDE 239	CONCRETAGEM DE PILARES, FCK = 30 MPA, COM USO DE BOMBA - LANÇAMENTO, ADENSAMENTO E ACABAMENTO.	PRÓPRIA	M3	5,65
4.3	CONCRETO ARMADO - PILARES E VIGAS- RESERVATÓRIO				
4.3.1	92443	MONTAGEM E DESMONTAGEM DE FÔRMA DE PILARES RETANGULARES E ESTRUTURAS SIMILARES, PÉ-DIREITO SIMPLES, EM CHAPA DE MADEIRA COMPENSADA PLASTIFICADA, 18 UTILIZAÇÕES. AF_09/2020	SINAPI	M2	16,00
4.3.2	92762	ARMAÇÃO DE PILAR OU VIGA DE ESTRUTURA CONVENCIONAL DE CONCRETO ARMADO UTILIZANDO AÇO CA-50 DE 10,0 MM - MONTAGEM. AF_06/2022	SINAPI	KG	79,45
4.3.3	92759	ARMAÇÃO DE PILAR OU VIGA DE ESTRUTURA CONVENCIONAL DE CONCRETO ARMADO UTILIZANDO AÇO CA-60 DE 5,0 MM - MONTAGEM. AF_06/2022	SINAPI	KG	27,61
4.3.4	FNDE 239	CONCRETAGEM DE PILARES, FCK = 30 MPA, COM USO DE BOMBA - LANÇAMENTO, ADENSAMENTO E ACABAMENTO.	PRÓPRIA	M3	1,09



PREFEITURA MUNICIPAL DE SÃO DESIDÉRIO- ESTADO DA BAHIA
CNPJ Nº 13.655.436/0001-60

4.4	CONCRETO ARMADO - VIGAS				
4.4.1	92479	MONTAGEM E DESMONTAGEM DE FÔRMA DE VIGA, ESCORAMENTO COM GARFO DE MADEIRA, PÉ-DIREITO SIMPLES, EM CHAPA DE MADEIRA PLASTIFICADA, 18 UTILIZAÇÕES. AF_09/2020	SINAPI	M2	1.515,88
4.4.2	92760	ARMAÇÃO DE PILAR OU VIGA DE ESTRUTURA CONVENCIONAL DE CONCRETO ARMADO UTILIZANDO AÇO CA-50 DE 6,3 MM - MONTAGEM. AF_06/2022	SINAPI	KG	342,25
4.4.3	92761	ARMAÇÃO DE PILAR OU VIGA DE ESTRUTURA CONVENCIONAL DE CONCRETO ARMADO UTILIZANDO AÇO CA-50 DE 8,0 MM - MONTAGEM. AF_06/2022	SINAPI	KG	1.414,39
4.4.4	92762	ARMAÇÃO DE PILAR OU VIGA DE ESTRUTURA CONVENCIONAL DE CONCRETO ARMADO UTILIZANDO AÇO CA-50 DE 10,0 MM - MONTAGEM. AF_06/2022	SINAPI	KG	2.127,16
4.4.5	92763	ARMAÇÃO DE PILAR OU VIGA DE ESTRUTURA CONVENCIONAL DE CONCRETO ARMADO UTILIZANDO AÇO CA-50 DE 12,5 MM - MONTAGEM. AF_06/2022	SINAPI	KG	2.197,08
4.4.6	92764	ARMAÇÃO DE PILAR OU VIGA DE ESTRUTURA CONVENCIONAL DE CONCRETO ARMADO UTILIZANDO AÇO CA-50 DE 16,0 MM - MONTAGEM. AF_06/2022	SINAPI	KG	1.145,38
4.4.7	92765	ARMAÇÃO DE PILAR OU VIGA DE ESTRUTURA CONVENCIONAL DE CONCRETO ARMADO UTILIZANDO AÇO CA-50 DE 20,0 MM - MONTAGEM. AF_06/2022	SINAPI	KG	343,42
4.4.8	92759	ARMAÇÃO DE PILAR OU VIGA DE ESTRUTURA CONVENCIONAL DE CONCRETO ARMADO UTILIZANDO AÇO CA-60 DE 5,0 MM - MONTAGEM. AF_06/2022	SINAPI	KG	2.107,11
4.4.9	FNDE 240	CONCRETAGEM DE VIGAS E LAJES, FCK=30 MPA, PARA LAJES MACIÇAS OU NERVURADAS COM USO DE BOMBA - LANÇAMENTO, ADENSAMENTO E ACABAMENTO.	PRÓPRIA	M3	112,27
4.5	CONCRETO ARMADO - VIGAS - MURO				
4.5.1	92479	MONTAGEM E DESMONTAGEM DE FÔRMA DE VIGA, ESCORAMENTO COM GARFO DE MADEIRA, PÉ-DIREITO SIMPLES, EM CHAPA DE MADEIRA PLASTIFICADA, 18 UTILIZAÇÕES. AF_09/2020	SINAPI	M2	1.095,93
4.5.2	92761	ARMAÇÃO DE PILAR OU VIGA DE ESTRUTURA CONVENCIONAL DE CONCRETO ARMADO UTILIZANDO AÇO CA-50 DE 8,0 MM - MONTAGEM. AF_06/2022	SINAPI	KG	525,94
4.5.3	92762	ARMAÇÃO DE PILAR OU VIGA DE ESTRUTURA CONVENCIONAL DE CONCRETO ARMADO UTILIZANDO AÇO CA-50 DE 10,0 MM - MONTAGEM. AF_06/2022	SINAPI	KG	41,74
4.5.4	92763	ARMAÇÃO DE PILAR OU VIGA DE ESTRUTURA CONVENCIONAL DE CONCRETO ARMADO UTILIZANDO AÇO CA-50 DE 12,5 MM - MONTAGEM. AF_06/2022	SINAPI	KG	3,47
4.5.5	92759	ARMAÇÃO DE PILAR OU VIGA DE ESTRUTURA CONVENCIONAL DE CONCRETO ARMADO UTILIZANDO AÇO	SINAPI	KG	259,57



PREFEITURA MUNICIPAL DE SÃO DESIDÉRIO- ESTADO DA BAHIA
CNPJ Nº 13.655.436/0001-60

		CA-60 DE 5,0 MM - MONTAGEM. AF_06/2022			
4.5.6	FNDE 240	CONCRETAGEM DE VIGAS E LAJES, FCK=30 MPA, PARA LAJES MACIÇAS OU NERVURADAS COM USO DE BOMBA - LANÇAMENTO, ADENSAMENTO E ACABAMENTO.	PRÓPRIA	M3	77,74
4.6	CONCRETO ARMADO PARA VERGAS				
4.6.1	93184	VERGA PRÉ-MOLDADA COM ATÉ 1,5 M DE VÃO, ESPESSURA DE *20* CM. AF_03/2024	SINAPI	M	287,00
4.7	CONCRETO ARMADO - PISO PARA QUADRA				
4.7.1	92526	MONTAGEM E DESMONTAGEM DE FÔRMA DE LAJE MACIÇA, PÉ-DIREITO SIMPLES, EM CHAPA DE MADEIRA COMPENSADA PLASTIFICADA, 10 UTILIZAÇÕES. AF_09/2020	SINAPI	M2	5,04
4.7.2	97113	APLICAÇÃO DE LONA PLÁSTICA PARA EXECUÇÃO DE PAVIMENTOS DE CONCRETO. AF_04/2022	SINAPI	M2	416,00
4.7.3	97088	ARMAÇÃO PARA EXECUÇÃO DE RADIER, PISO DE CONCRETO OU LAJE SOBRE SOLO, COM USO DE TELA Q-92. AF_09/2021	SINAPI	KG	615,68
4.7.4	101747	PISO EM CONCRETO 20 MPA PREPARO MECÂNICO, ESPESSURA 7CM. AF_09/2020	SINAPI	M2	416,00
4.7.5	100324	LASTRO COM MATERIAL GRANULAR (PEDRA BRITADA N.1 E PEDRA BRITADA N.2), APLICADO EM PISOS OU LAJES SOBRE SOLO, ESPESSURA DE *10 CM*. AF_01/2024	SINAPI	M3	20,80
4.8	CONCRETO ARMADO - LAJE				
4.8.1	92514	MONTAGEM E DESMONTAGEM DE FÔRMA DE LAJE MACIÇA, PÉ-DIREITO SIMPLES, EM CHAPA DE MADEIRA COMPENSADA RESINADA, 4 UTILIZAÇÕES. AF_09/2020	SINAPI	M2	150,29
4.8.2	92769	ARMAÇÃO DE LAJE DE ESTRUTURA CONVENCIONAL DE CONCRETO ARMADO UTILIZANDO AÇO CA-50 DE 6,3 MM - MONTAGEM. AF_06/2022	SINAPI	KG	41,98
4.8.3	92768	ARMAÇÃO DE LAJE DE ESTRUTURA CONVENCIONAL DE CONCRETO ARMADO UTILIZANDO AÇO CA-60 DE 5,0 MM - MONTAGEM. AF_06/2022	SINAPI	KG	168,08
4.8.4	FNDE 240	CONCRETAGEM DE VIGAS E LAJES, FCK=30 MPA, PARA LAJES MACIÇAS OU NERVURADAS COM USO DE BOMBA - LANÇAMENTO, ADENSAMENTO E ACABAMENTO.	PRÓPRIA	M3	11,39
4.9	CONCRETO ARMADO - LAJE - MURO				
4.9.1	92514	MONTAGEM E DESMONTAGEM DE FÔRMA DE LAJE MACIÇA, PÉ-DIREITO SIMPLES, EM CHAPA DE MADEIRA COMPENSADA RESINADA, 4 UTILIZAÇÕES. AF_09/2020	SINAPI	M2	10,45
4.9.2	92768	ARMAÇÃO DE LAJE DE ESTRUTURA CONVENCIONAL DE CONCRETO ARMADO UTILIZANDO AÇO CA-60 DE 5,0 MM - MONTAGEM. AF_06/2022	SINAPI	KG	18,75
4.9.3	FNDE 240	CONCRETAGEM DE VIGAS E LAJES, FCK=30 MPA, PARA LAJES MACIÇAS OU NERVURADAS COM USO DE BOMBA -	PRÓPRIA	M3	0,81



PREFEITURA MUNICIPAL DE SÃO DESIDÉRIO- ESTADO DA BAHIA
CNPJ Nº 13.655.436/0001-60

		LANÇAMENTO, ADENSAMENTO E ACABAMENTO.			
4.10	CONCRETO ARMADO - LAJE - RESERVATÓRIO				
4.10.1	92514	MONTAGEM E DESMONTAGEM DE FÔRMA DE LAJE MACIÇA, PÉ-DIREITO SIMPLES, EM CHAPA DE MADEIRA COMPENSADA RESINADA, 4 UTILIZAÇÕES. AF_09/2020	SINAPI	M2	4,51
4.10.2	92770	ARMAÇÃO DE LAJE DE ESTRUTURA CONVENCIONAL DE CONCRETO ARMADO UTILIZANDO AÇO CA-50 DE 8,0 MM - MONTAGEM. AF_06/2022	SINAPI	KG	65,21
4.10.3	FNDE 240	CONCRETAGEM DE VIGAS E LAJES, FCK=30 MPA, PARA LAJES MACIÇAS OU NERVURADAS COM USO DE BOMBA - LANÇAMENTO, ADENSAMENTO E ACABAMENTO.	PRÓPRIA	M3	0,43
4.11	ESTRUTURA METÁLICA				
4.11.1	100775	ESTRUTURA TRELIÇADA DE COBERTURA, TIPO FINK, COM LIGAÇÕES SOLDADAS, INCLUSOS PERFIS METÁLICOS, CHAPAS METÁLICAS, MÃO DE OBRA E TRANSPORTE COM GUINDASTE - FORNECIMENTO E INSTALAÇÃO. AF_01/2020_PSA	SINAPI	KG	72.705,60
4.12	PISO DE CONCRETO				
4.12.1	PAVIMENTAÇÃO INTERNA - PISO DE CONCRETO 7 CM				
4.12.1.1	97083	COMPACTAÇÃO MECÂNICA DE SOLO PARA EXECUÇÃO DE RADIER, PISO DE CONCRETO OU LAJE SOBRE SOLO, COM COMPACTADOR DE SOLOS A PERCUSSÃO. AF_09/2021	SINAPI	M2	2.634,85
4.12.1.2	96622	LASTRO COM MATERIAL GRANULAR, APLICADO EM PISOS OU LAJES SOBRE SOLO, ESPESSURA DE *5 CM*. AF_01/2024	SINAPI	M3	131,74
4.12.1.3	97087	CAMADA SEPARADORA PARA EXECUÇÃO DE RADIER, PISO DE CONCRETO OU LAJE SOBRE SOLO, EM LONA PLÁSTICA. AF_09/2021	SINAPI	M2	2.634,85
4.12.1.4	94991	EXECUÇÃO DE PASSEIO (CALÇADA) OU PISO DE CONCRETO COM CONCRETO MOLDADO IN LOCO, USINADO C20, ACABAMENTO CONVENCIONAL, NÃO ARMADO. AF_08/2022	SINAPI	M3	184,40
4.12.2	PAVIMENTAÇÃO EXTERNA - CALÇADA - PISO DE CONCRETO 7 CM				
4.12.2.1	97083	COMPACTAÇÃO MECÂNICA DE SOLO PARA EXECUÇÃO DE RADIER, PISO DE CONCRETO OU LAJE SOBRE SOLO, COM COMPACTADOR DE SOLOS A PERCUSSÃO. AF_09/2021	SINAPI	M2	796,12
4.12.2.2	96622	LASTRO COM MATERIAL GRANULAR, APLICADO EM PISOS OU LAJES SOBRE SOLO, ESPESSURA DE *5 CM*. AF_01/2024	SINAPI	M3	39,81
4.12.2.3	97087	CAMADA SEPARADORA PARA EXECUÇÃO DE RADIER, PISO DE CONCRETO OU LAJE SOBRE SOLO, EM LONA PLÁSTICA. AF_09/2021	SINAPI	M2	796,12
4.12.2.4	94991	EXECUÇÃO DE PASSEIO (CALÇADA) OU PISO DE CONCRETO COM CONCRETO MOLDADO IN LOCO, USINADO C20, ACABAMENTO CONVENCIONAL, NÃO ARMADO. AF_08/2022	SINAPI	M3	55,73



PREFEITURA MUNICIPAL DE SÃO DESIDÉRIO- ESTADO DA BAHIA
CNPJ Nº 13.655.436/0001-60

5	SISTEMA DE VEDAÇÃO VERTICAL				
5.1	ELEMENTOS VAZADOS				
5.1.1	101161	ALVENARIA DE VEDAÇÃO COM ELEMENTO VAZADO DE CONCRETO (COBOGÓ) DE 7X50X50CM E ARGAMASSA DE ASSENTAMENTO COM PREPARO EM BETONEIRA. AF_05/2020	SINAPI	M2	128,36
5.2	ALVENARIA DE VEDAÇÃO				
5.2.1	103324	ALVENARIA DE VEDAÇÃO DE BLOCOS CERÂMICOS FURADOS NA VERTICAL DE 14X19X39 CM (ESPESSURA 14 CM) E ARGAMASSA DE ASSENTAMENTO COM PREPARO EM BETONEIRA. AF_12/2021	SINAPI	M2	1.871,24
5.2.2	103322	ALVENARIA DE VEDAÇÃO DE BLOCOS CERÂMICOS FURADOS NA VERTICAL DE 9X19X39 CM (ESPESSURA 9 CM) E ARGAMASSA DE ASSENTAMENTO COM PREPARO EM BETONEIRA. AF_12/2021	SINAPI	M2	371,25
5.2.3	103327	ALVENARIA DE VEDAÇÃO DE BLOCOS CERÂMICOS FURADOS NA VERTICAL DE 19X19X39 CM (ESPESSURA 19 CM) E ARGAMASSA DE ASSENTAMENTO COM PREPARO MANUAL. AF_12/2021	SINAPI	M2	9,36
5.2.4	103328	ALVENARIA DE VEDAÇÃO DE BLOCOS CERÂMICOS FURADOS NA HORIZONTAL DE 9X19X19 CM (ESPESSURA 9 CM) E ARGAMASSA DE ASSENTAMENTO COM PREPARO EM BETONEIRA. AF_12/2021	SINAPI	M2	6,85
5.2.5	93201	FIXAÇÃO (ENCUNHAMENTO) DE ALVENARIA DE VEDAÇÃO COM ARGAMASSA APLICADA COM COLHER. AF_03/2016	SINAPI	M	862,89
5.3	DIVISÓRIAS				
5.3.1	102253	DIVISORIA SANITÁRIA, TIPO CABINE, EM GRANITO CINZA POLIDO, ESP = 3CM, ASSENTADO COM ARGAMASSA COLANTE AC III-E, EXCLUSIVE FERRAGENS. AF_01/2021	SINAPI	M2	40,93
5.3.2	FNDE 63	DIVISÓRIA ARTICULADA DE 70 MM DE ESPESSURA EM MDF, REVESTIDO EM LAMINADO MELAMÍNICO	PRÓPRIA	M2	19,87
5.3.3	96370	PAREDE COM SISTEMA EM CHAPAS DE GESSO PARA DRYWALL, USO INTERNO, COM UMA FACE SIMPLES E ESTRUTURA METÁLICA COM GUIAS SIMPLES, SEM VÃOS. AF_07/2023_PS	SINAPI	M2	100,52
5.3.4	FNDE 129	INSTALAÇÃO DE BOX DE VIDRO TEMPERADO, E = 10 MM, ENCAIXADO EM PERFIL U	PRÓPRIA	M2	7,20
5.3.5	FNDE 62	FECHAMENTO EM PLACA CIMENTÍCIA, ESPESSURA 10 MM	PRÓPRIA	M2	204,28
5.4	ALVENARIA DE VEDAÇÃO - MURO				
5.4.1	103324	ALVENARIA DE VEDAÇÃO DE BLOCOS CERÂMICOS FURADOS NA VERTICAL DE 14X19X39 CM (ESPESSURA 14 CM) E ARGAMASSA DE ASSENTAMENTO COM PREPARO EM BETONEIRA. AF_12/2021	SINAPI	M2	11,60



PREFEITURA MUNICIPAL DE SÃO DESIDÉRIO- ESTADO DA BAHIA
CNPJ Nº 13.655.436/0001-60

5.4.2	103322	ALVENARIA DE VEDAÇÃO DE BLOCOS CERÂMICOS FURADOS NA VERTICAL DE 9X19X39 CM (ESPESSURA 9 CM) E ARGAMASSA DE ASSENTAMENTO COM PREPARO EM BETONEIRA. AF_12/2021	SINAPI	M2	646,55
5.4.3	93201	FIXAÇÃO (ENCUNHAMENTO) DE ALVENARIA DE VEDAÇÃO COM ARGAMASSA APLICADA COM COLHER. AF_03/2016	SINAPI	M	296,41
5.4.4	103322	ALVENARIA DE VEDAÇÃO DE BLOCOS CERÂMICOS FURADOS NA VERTICAL DE 9X19X39 CM (ESPESSURA 9 CM) E ARGAMASSA DE ASSENTAMENTO COM PREPARO EM BETONEIRA. AF_12/2021	SINAPI	M2	2,26
6	ESQUADRIAS				
6.1	PORTAS DE MADEIRA				
6.1.1	FNDE 130	PM1 - KIT DE PORTA DE MADEIRA FRISADA, SEMI-OCA (LEVE OU MÉDIA), PADRÃO MÉDIO, 80X210CM, ESPESSURA DE 3,5CM, ITENS INCLUSOS: DOBRADIÇAS, MONTAGEM E INSTALAÇÃO DE BATENTE, FECHADURA COM EXECUÇÃO DO FURO - FORNECIMENTO E INSTALAÇÃO	PRÓPRIA	UN	11,00
6.1.2	FNDE 131	PM2 - KIT DE PORTA DE MADEIRA TIPO VENEZIANA, 80X210CM (ESPESSURA DE 3CM), PADRÃO MÉDIO, ITENS INCLUSOS: DOBRADIÇAS, MONTAGEM E INSTALAÇÃO DE BATENTE, FECHADURA COM EXECUÇÃO DO FURO - FORNECIMENTO E INSTALAÇÃO.	PRÓPRIA	UN	6,00
6.1.3	FNDE 132	PM3 - KIT DE PORTA DE MADEIRA FRISADA, SEMI-OCA (LEVE OU MÉDIA), PADRÃO MÉDIO, 80X210CM, ESPESSURA DE 3,5CM, ITENS INCLUSOS: DOBRADIÇAS, MONTAGEM E INSTALAÇÃO DE BATENTE, FECHADURA COM EXECUÇÃO DO FURO - FORNECIMENTO E INSTALAÇÃO	PRÓPRIA	UN	9,00
6.1.4	FNDE 133	INSTALAÇÃO DE VIDRO LISO INCOLOR ESQUADRIA PM3 , E = 6 MM, EM ESQUADRIA DE MADEIRA, FIXADO COM BAGUETE	PRÓPRIA	M2	2,69
6.2	FERRAGENS E ACESSÓRIOS				
6.2.1	100705	TARJETA TIPO LIVRE/OCUPADO PARA PORTA DE BANHEIRO. AF_12/2019	SINAPI	UN	16,00
6.2.2	100866	BARRA DE APOIO RETA, EM ACO INOX POLIDO, COMPRIMENTO 60CM, FIXADA NA PAREDE - FORNECIMENTO E INSTALAÇÃO. AF_01/2020	SINAPI	UN	6,00
6.2.3	FNDE 04	CHAPA METÁLICA (ALUMÍNIO) 0,90 M X 0,40 M, ESPESSURA 1 MM PARA AS PORTAS	PRÓPRIA	M²	9,36
6.3	PORTAS EM ALUMÍNIO				
6.3.1	FNDE 134	PORTA DE ABRIR - PA1 - 100 X 210 CM EM CHAPA DE ALUMÍNIO, TIPO VENEZIANA COM GUARNIÇÃO, FIXAÇÃO COM PARAFUSOS - FORNECIMENTO E INSTALAÇÃO - CONFORME PROJETO DE ESQUADRIAS	PRÓPRIA	M2	4,20
6.3.2	FNDE 135	PORTA DE ABRIR - PA2 - 90 X 210 CM EM CHAPA DE ALUMÍNIO, TIPO VENEZIANA COM GUARNIÇÃO, FIXAÇÃO COM PARAFUSOS - FORNECIMENTO E INSTALAÇÃO -	PRÓPRIA	M2	3,78



PREFEITURA MUNICIPAL DE SÃO DESIDÉRIO- ESTADO DA BAHIA
CNPJ Nº 13.655.436/0001-60

		CONFORME PROJETO DE ESQUADRIAS			
6.3.3	FNDE 136	PORTA DE ABRIR - PA3 - 90 X 210 CM EM CHAPA DE ALUMÍNIO, TIPO VENEZIANA COM GUARNIÇÃO, FIXAÇÃO COM PARAFUSOS - FORNECIMENTO E INSTALAÇÃO - CONFORME PROJETO DE ESQUADRIAS	PRÓPRIA	M2	13,23
6.3.4	FNDE 137	PORTA DE ABRIR - PA4 - 80 X 165 CM EM CHAPA DE ALUMÍNIO, TIPO VENEZIANA COM GUARNIÇÃO, FIXAÇÃO COM PARAFUSOS - FORNECIMENTO E INSTALAÇÃO - CONFORME PROJETO DE ESQUADRIAS	PRÓPRIA	M2	13,20
6.3.5	FNDE 138	PORTA DE ABRIR - PA5 - 70 X 165 CM EM CHAPA DE ALUMÍNIO, TIPO VENEZIANA COM GUARNIÇÃO, FIXAÇÃO COM PARAFUSOS - FORNECIMENTO E INSTALAÇÃO - CONFORME PROJETO DE ESQUADRIAS	PRÓPRIA	M2	6,93
6.3.6	FNDE 139	PORTA DE ABRIR - PA6 - 170 X 215 + 70 CM EM CHAPA DE ALUMÍNIO COM BANDEIRA E VIDRO - CONFORME PROJETO DE ESQUADRIAS, INCLUSIVE FERRAGENS E VIDRO MONOLÍTICO	PRÓPRIA	M2	58,14
6.3.7	FNDE 140	PORTA DE CORRER - PA7 - 420 X 215 + 70 CM EM CHAPA DE ALUMÍNIO COM BANDEIRA E VIDRO - CONFORME PROJETO DE ESQUADRIAS, INCLUSIVE FERRAGENS E VIDRO	PRÓPRIA	M2	35,91
6.3.8	FNDE 141	PORTA DE CORRER - PA8 - 210 X 215 + 70 CM EM CHAPA DE ALUMÍNIO COM BANDEIRA E VIDRO - CONFORME PROJETO DE ESQUADRIAS, INCLUSIVE FERRAGENS E VIDRO	PRÓPRIA	M2	5,99
6.3.9	FNDE 142	PORTA DE ABRIR - PA9 - 120 X 210 + 65 CM EM CHAPA DE ALUMÍNIO COM BANDEIRA E VENEZIANA - CONFORME PROJETO DE ESQUADRIAS, INCLUSIVE FERRAGENS	PRÓPRIA	M2	3,30
6.3.10	FNDE 143	PORTA DE CORRER - PA10 - 175 X 230 CM EM CHAPA DE ALUMÍNIO COM VENEZIANA - CONFORME PROJETO DE ESQUADRIAS, INCLUSIVE FERRAGENS	PRÓPRIA	M2	5,52
6.3.11	FNDE 144	PORTA DE CORRER - PA11- 230 X 240 CM EM CHAPA DE ALUMÍNIO COM VENEZIANA - CONFORME PROJETO DE ESQUADRIAS, INCLUSIVE FERRAGENS	PRÓPRIA	M2	4,08
6.4	JANELAS DE ALUMÍNIO				
6.4.1	FNDE 145	JANELA DE ALUMÍNIO - JA-1 - 210 X 130 CM COMPLETA, CONFORME PROJETO DE ESQUADRIAS - GUILHOTINA - INCLUSO VIDRO	PRÓPRIA	M2	5,46
6.4.2	FNDE 146	JANELA DE ALUMÍNIO - JA-2 - 150 X 140 CM COMPLETA, CONFORME PROJETO DE ESQUADRIAS - CORRER - INCLUSO VIDRO	PRÓPRIA	M2	2,10
6.4.3	FNDE 147	JANELA DE ALUMÍNIO - JA-3 - 280 X 205 CM COMPLETA, CONFORME PROJETO DE ESQUADRIAS - CORRER COM BANDEIRA - INCLUSO VIDRO	PRÓPRIA	M2	5,74
6.4.4	FNDE 148	JANELA DE ALUMÍNIO - JA-4 - 280 X 185 CM COMPLETA, CONFORME PROJETO DE ESQUADRIAS - CORRER COM BANDEIRA - INCLUSO VIDRO MONILÍTICO	PRÓPRIA	M2	10,36



PREFEITURA MUNICIPAL DE SÃO DESIDÉRIO- ESTADO DA BAHIA
CNPJ Nº 13.655.436/0001-60

6.4.5	FNDE 149	JANELA DE ALUMÍNIO - JA-5 - 350 X 185 CM COMPLETA, CONFORME PROJETO DE ESQUADRIAS - CORRER COM BANDEIRA - INCLUSO VIDRO	PRÓPRIA	M2	19,43
6.4.6	FNDE 151	JANELA DE ALUMÍNIO - JA-6, 350 X 120 CM COMPLETA, CONFORME PROJETO DE ESQUADRIAS - FIXA - INCLUSO VIDRO	PRÓPRIA	M2	4,20
6.4.7	FNDE 152	JANELA DE ALUMÍNIO - JA-7 - 280 X 230 CM COMPLETA, CONFORME PROJETO DE ESQUADRIAS - FIXA COM BANDEIRA - INCLUSO VIDRO	PRÓPRIA	M2	19,32
6.4.8	FNDE 153	JANELA DE ALUMÍNIO - JA-8, 700 X 230 CM COMPLETA, CONFORME PROJETO DE ESQUADRIAS - FIXA COM BANDEIRA - INCLUSO VIDRO	PRÓPRIA	M2	20,30
6.4.9	FNDE 154	JANELA DE ALUMÍNIO - JA-9 - 85 X 210 CM COMPLETA, CONFORME PROJETO DE ESQUADRIAS MAXIM-AR - INCLUSO VIDRO	PRÓPRIA	M2	82,11
6.4.10	FNDE 155	JANELA DE ALUMÍNIO - JA-10 - 150 X 60 CM COMPLETA, CONFORME PROJETO DE ESQUADRIAS - MAXIM-AR - INCLUSO VIDRO	PRÓPRIA	M2	12,60
6.4.11	FNDE 156	JANELA DE ALUMÍNIO - JA-11 - 150 X 80 CM COMPLETA, CONFORME PROJETO DE ESQUADRIAS - MAXIM-AR - INCLUSO VIDRO	PRÓPRIA	M2	6,00
6.4.12	FNDE 157	JANELA DE ALUMÍNIO - JA-12 - 280 X 80 CM COMPLETA, CONFORME PROJETO DE ESQUADRIAS - MAXIM-AR - INCLUSO VIDRO	PRÓPRIA	M2	24,64
6.4.13	FNDE 158	JANELA DE ALUMÍNIO - JA-13 - 280 X 60 CM COMPLETA, CONFORME PROJETO DE ESQUADRIAS - MAXIM-AR - INCLUSO VIDRO	PRÓPRIA	M2	3,36
6.4.14	FNDE 159	JANELA DE ALUMÍNIO - JA-14 - 280 X 185 CM COMPLETA, CONFORME PROJETO DE ESQUADRIAS - MAXIM-AR - INCLUSO VIDRO MONOLÍTICO	PRÓPRIA	M2	15,54
6.4.15	FNDE 160	JANELA DE ALUMÍNIO - JA-15 - 350 X 80 CM COMPLETA, CONFORME PROJETO DE ESQUADRIAS - MAXIM-AR - INCLUSO VIDRO	PRÓPRIA	M2	22,40
6.4.16	FNDE 05	TELA TIPO MOSQUITEIRO - FIXADA NA ESQUADRIA - CONFORME PROJETO DE ESQUADRIAS	PRÓPRIA	M2	2,73
6.5	VIDROS				
6.5.1	FNDE 12	ESPELHO CRISTAL, ESPESSURA 4MM, COM PARAFUSOS DE FIXAÇÃO, SEM MOLDURA	PRÓPRIA	M2	9,50
6.6	ESQUADRIA - GERAL				
6.6.1	FNDE 100	P01 - PORTÃO METÁLICO DE ABRIR, 3,50 X 2,20 M, COM CHAPA METÁLICA CARBONO PERFURADA, INCLUSO PINTURA, CONFORME PROJETO DE ESQUADRIAS	PRÓPRIA	M2	7,70
6.6.2	FNDE 102	P02 - PORTÃO METÁLICO TIPO GRADIL 3,40 X 2,38 M, MALHA 5 X 20CM - FIO 5,00MM, REVESTIDOS EM POLIESTER POR	PRÓPRIA	M2	8,09



PREFEITURA MUNICIPAL DE SÃO DESIDÉRIO- ESTADO DA BAHIA
CNPJ Nº 13.655.436/0001-60

		PROCESSO DE PINTURA ELETROSTÁTICA (GRADIL), NA COR BRANCA - FORNECIMENTO E INSTALAÇÃO			
6.6.3	FNDE 101	P03 - PORTÃO METÁLICO DE ABRIR, 1,80 X 1,80 M, COM CHAPA METÁLICA CARBONO PERFURADA, INCLUSO PINTURA, CONFORME PROJETO DE ESQUADRIAS	PRÓPRIA	M2	3,24
6.6.4	FNDE 103	P04 - PORTÃO METÁLICO NYLOFOR 0,90 X 2,03 M, MALHA 5 X 20CM - FIO 5,00MM, REVESTIDOS EM POLIESTER POR PROCESSO DE PINTURA ELETROSTÁTICA (GRADIL), NA COR BRANCA - FORNECIMENTO E INSTALAÇÃO	PRÓPRIA	M2	1,83
6.6.5	FNDE 105	FECHAMENTO EM CHAPA METÁLICA PERFURADA, INCLUSO PINTURA, CONFORME PROJETO (GR1, GR2)	PRÓPRIA	M2	34,69
6.6.6	FNDE 104	GRADIL METÁLICO E TELA DE AÇO GALVANIZADO FIO 12 BWG, MALHA 2" - JARDIM VERTICAL	PRÓPRIA	M2	113,15
6.6.7	FNDE 61	FECHAMENTO COM CHAPA METÁLICA PERFURADA, INCLUSO PINTURA, CONFORME PROJETO	PRÓPRIA	M2	175,60
7	SISTEMAS DE COBERTURA				
7.1	EDIFICAÇÃO				
7.1.1	FNDE 20	TELHA TERMOISOLANTE REVESTIDA EM AÇO GALVALUME, FACE SUPERIOR TRAPEZOIDAL E FACE INFERIOR PLANA (NAO INCLUI ACESSORIOS DE FIXACAO), REVEST COM ESPESSURA DE 0,50 MM, COM PRE-PINTURA DE COR BRANCA NAS DUAS FACES, NUCLEO EM POLIIOCIANURATO (PIR) COM ESPESSURA DE 50 MM	PRÓPRIA	M2	2.404,96
7.1.2	FNDE 64	CHAPA POLICARBONATO ALVEOLAR CRISTAL ESP.= 6mm	PRÓPRIA	M2	9,37
7.1.3	FNDE 161	CALHA EM CHAPA DE AÇO GALVANIZADO (30x15 cm)	PRÓPRIA	M	120,67
7.1.4	FNDE 162	CALHA EM CHAPA DE AÇO GALVANIZADO (35x15cm)	PRÓPRIA	M	64,60
7.1.5	FNDE 163	CALHA EM CHAPA DE AÇO GALVANIZADO (35x20cm)	PRÓPRIA	M	63,20
7.1.6	FNDE 164	CALHA EM CHAPA DE AÇO GALVANIZADO (42,5x15cm)	PRÓPRIA	M	20,90
7.1.7	FNDE 165	CALHA EM CHAPA DE AÇO GALVANIZADO (45x15cm)	PRÓPRIA	M	253,98
7.1.8	FNDE 166	CALHA EM CHAPA DE AÇO GALVANIZADO (40x20cm)	PRÓPRIA	M	114,18
7.1.9	FNDE 65	CUMEEIRA NORMAL PARA TELHA TRAPEZOIDAL DE AÇO, E = 0,5 MM, INCLUSO ACESSÓRIOS DE FIXAÇÃO E IÇAMENTO	PRÓPRIA	M	209,10
7.1.10	FNDE 167	PINGADEIRA EM CHAPA DE AÇO GALVANIZADO	PRÓPRIA	M	358,89
7.1.11	FNDE 168	RUFO-PINGADEIRA EM CHAPA DE AÇO GALVANIZADO	PRÓPRIA	M	558,25
7.1.12	FNDE 169	RUFO EM CHAPA DE AÇO GALVANIZADO	PRÓPRIA	M	238,76
7.1.13	FNDE 170	CONTRA-RUFO LATERAL ACABAMENTO CALHA EM CHAPA METÁLICA DOBRADA, DESENVOLVIMENTO 39 CM	PRÓPRIA	M	321,18
7.2	QUADRA				



PREFEITURA MUNICIPAL DE SÃO DESIDÉRIO- ESTADO DA BAHIA
CNPJ Nº 13.655.436/0001-60

7.2.1	94213	TELHAMENTO COM TELHA DE AÇO/ALUMÍNIO E = 0,5 MM, COM ATÉ 2 ÁGUAS, INCLUSO IÇAMENTO. AF_07/2019	SINAPI	M2	1.357,82
7.2.2	FNDE 65	CUMEEIRA NORMAL PARA TELHA TRAPEZOIDAL DE AÇO, E = 0,5 MM, INCLUSO ACESSÓRIOS DE FIXAÇÃO E IÇAMENTO	PRÓPRIA	M	32,30
7.2.3	FNDE 171	TELHAMENTO COM TELHA DE AÇO/ALUMÍNIO E = 0,5 MM, TELHA METÁLICA PERFURADA PARA FECHAMENTO, INCLUSO IÇAMENTO	PRÓPRIA	M2	632,70
8	IMPERMEABILIZAÇÃO				
8.1	FNDE 172	IMPERMEABILIZAÇÃO DE VIGA BALDRAME COM EMULSÃO ASFÁLTICA, 2 DEMÃOS	PRÓPRIA	M2	1.357,82
8.2	FNDE 173	IMPERMEABILIZAÇÃO DA LAJE COM EMULSÃO ASFÁLTICA, 2 DEMÃOS	PRÓPRIA	M2	113,88
8.3	FNDE 174	IMPERMEABILIZAÇÃO DE PISO COM EMULSÃO ASFÁLTICA, 2 DEMÃOS	PRÓPRIA	M2	223,42
8.4	FNDE 175	IMPERMEABILIZAÇÃO DA PAREDE COM EMULSÃO ASFÁLTICA, 2 DEMÃOS	PRÓPRIA	M2	29,40
8.5	87755	CONTRAPISO EM ARGAMASSA TRAÇO 1:4 (CIMENTO E AREIA), PREPARO MECÂNICO COM BETONEIRA 400 L, APLICADO EM ÁREAS MOLHADAS SOBRE IMPERMEABILIZAÇÃO, ACABAMENTO NÃO REFORÇADO, ESPESSURA 3CM. AF_07/2021	SINAPI	M2	113,88
8.6	98565	PROTEÇÃO MECÂNICA DE SUPERFÍCIE HORIZONTAL COM ARGAMASSA DE CIMENTO E AREIA, TRAÇO 1:3, E=3CM. AF_09/2023	SINAPI	M2	113,88
9	REVESTIMENTOS INTERNO E EXTERNO				
9.1	EDIFICAÇÃO				
9.1.1	FNDE 176	CHAPISCO APLICADO EM ALVENARIAS E ESTRUTURAS DE CONCRETO EXTERNAS, COM COLHER DE PEDREIRO. ARGAMASSA TRAÇO 1:3 COM PREPARO EM BETONEIRA 400L. - EXTERNO	PRÓPRIA	M2	2.868,52
9.1.2	FNDE 177	CHAPISCO APLICADO EM ALVENARIAS E ESTRUTURAS DE CONCRETO EXTERNAS, COM COLHER DE PEDREIRO. ARGAMASSA TRAÇO 1:3 COM PREPARO EM BETONEIRA 400L. - INTERNO	PRÓPRIA	M2	2.125,09
9.1.3	FNDE 178	EMBOÇO OU MASSA ÚNICA EM ARGAMASSA TRAÇO 1:2:8, PREPARO MECÂNICO COM BETONEIRA 400 L, APLICADA MANUALMENTE EM PANOS CEGOS - REVESTIMENTO INTERNO (SEM PRESENÇA DE VÃOS), ESPESSURA DE 25 MM	PRÓPRIA	M2	1.425,36
9.1.4	FNDE 179	EMBOÇO OU MASSA ÚNICA EM ARGAMASSA TRAÇO 1:2:8, PREPARO MECÂNICO COM BETONEIRA 400 L, APLICADA MANUALMENTE EM PANOS CEGOS - REVESTIMENTO EXTERNO (SEM PRESENÇA DE VÃOS), ESPESSURA DE 25 MM	PRÓPRIA	M2	699,72
9.1.5	87273	REVESTIMENTO CERÂMICO PARA PAREDES INTERNAS COM PLACAS TIPO ESMALTADA EXTRA DE DIMENSÕES 33X45 CM	SINAPI	M2	398,09



PREFEITURA MUNICIPAL DE SÃO DESIDÉRIO- ESTADO DA BAHIA
CNPJ Nº 13.655.436/0001-60

		APLICADAS NA ALTURA INTEIRA DAS PAREDES. AF_02/2023_PE			
9.1.6	FNDE 180	REVESTIMENTO CERÂMICO PARA PAREDES COM PLACAS TIPO ESMALTADA EXTRA DE DIMENSÕES 10X10 CM, COR CINZA CLAROAPLICADAS NA ALTURA INTEIRA DAS PAREDES.	PRÓPRIA	M2	162,05
9.1.7	FNDE 181	REVESTIMENTO CERÂMICO PARA PAREDES COM PLACAS TIPO ESMALTADA EXTRA DE DIMENSÕES 10X10 CM, COR LARANJA APLICADAS NA ALTURA INTEIRA DAS PAREDES.	PRÓPRIA	M2	41,38
9.1.8	FNDE 245	RODA MEIO EM MADEIRA, ALTURA 7CM, FIXADO COM COLA	PRÓPRIA	M	149,40
9.1.9	96114	FORRO EM DRYWALL, PARA AMBIENTES COMERCIAIS, INCLUSIVE ESTRUTURA BIRECIONAL DE FIXAÇÃO. AF_08/2023_PS	SINAPI	M2	397,07
9.1.10	FNDE 18	FORRO DE FIBRA MINERAL EM PLACAS DE 625 X 625 MM, E = 15 MM, BORDA RETA, COM PINTURA ANTIMOFO, APOIADO EM PERFIL DE ACO GALVANIZADO COM 24 MM DE BASE - INSTALADO	PRÓPRIA	M2	909,59
9.1.11	FNDE 66	FORRO DE TELA ONDULADA EM ARAME GALVANIZADO - COR NATURAL	PRÓPRIA	M²	305,44
9.2	MURETA				
9.2.1	87879	CHAPISCO APLICADO EM ALVENARIAS E ESTRUTURAS DE CONCRETO INTERNAS, COM COLHER DE PEDREIRO. ARGAMASSA TRAÇO 1:3 COM PREPARO EM BETONEIRA 400L. AF_10/2022	SINAPI	M2	1.400,68
9.2.2	87792	EMBOÇO OU MASSA ÚNICA EM ARGAMASSA TRAÇO 1:2:8, PREPARO MECÂNICO COM BETONEIRA 400 L, APLICADA MANUALMENTE EM PANOS CEGOS DE FACHADA (SEM PRESENÇA DE VÃOS), ESPESSURA DE 25 MM. AF_08/2022	SINAPI	M2	1.400,68
10	SISTEMAS DE PISOS				
10.1	PAVIMENTAÇÃO INTERNA				
10.1.1	FNDE 182	CONTRAPISO DE CONCRETO NÃO-ESTRUTURAL, ESPESSURA 3 CM E PREPARO MECÂNICO	PRÓPRIA	M2	2.347,50
10.1.2	104162	PISO EM GRANILITE, MARMORITE OU GRANITINA EM AMBIENTES INTERNOS, COM ESPESSURA DE 8 MM, INCLUSO MISTURA EM BETONEIRA, COLOCAÇÃO DAS JUNTAS, APLICAÇÃO DO PISO, 4 POLIMENTOS COM POLITRIZ, ESTUCAMENTO, SELADOR E CERA. AF_06/2022	SINAPI	M2	2.347,50
10.1.3	87755	CONTRAPISO EM ARGAMASSA TRAÇO 1:4 (CIMENTO E AREIA), PREPARO MECÂNICO COM BETONEIRA 400 L, APLICADO EM ÁREAS MOLHADAS SOBRE IMPERMEABILIZAÇÃO, ACABAMENTO NÃO REFORÇADO, ESPESSURA 3CM. AF_07/2021	SINAPI	M2	287,29
10.1.4	87251	REVESTIMENTO CERÂMICO PARA PISO COM PLACAS TIPO ESMALTADA EXTRA DE DIMENSÕES 45X45 CM APLICADA EM AMBIENTES DE ÁREA MAIOR QUE 10 M2. AF_02/2023_PE	SINAPI	M2	287,29



PREFEITURA MUNICIPAL DE SÃO DESIDÉRIO- ESTADO DA BAHIA
CNPJ Nº 13.655.436/0001-60

10.1.5	FNDE 184	RODAPÉ CERÂMICO H= 10 CM	PRÓPRIA	M	16,06
10.1.6	FNDE 185	RODAPÉ EM GRANITINA, ALTURA 10CM	PRÓPRIA	M	391,29
10.1.7	98689	SOLEIRA EM GRANITO, LARGURA 15 CM, ESPESSURA 2,0 CM. AF_09/2020	SINAPI	M	12,89
10.1.8	FNDE 186	SOLEIRA EM GRANITO, LARGURA 20 CM, ESPESSURA 2,0 CM	PRÓPRIA	M	61,92
10.2	PAVIMENTAÇÃO EXTERNA				
10.2.1	98682	PISO CIMENTADO, TRAÇO 1:3 (CIMENTO E AREIA), ACABAMENTO RÚSTICO, ESPESSURA 3,0 CM, PREPARO MECÂNICO DA ARGAMASSA. AF_09/2020	SINAPI	M2	638,29
10.2.2	98680	PISO CIMENTADO, TRAÇO 1:3 (CIMENTO E AREIA), ACABAMENTO LISO, ESPESSURA 3,0 CM, PREPARO MECÂNICO DA ARGAMASSA. AF_09/2020	SINAPI	M2	157,83
10.2.3	92396	EXECUÇÃO DE PASSEIO EM PISO INTERTRAVADO, COM BLOCO RETANGULAR COR NATURAL DE 20 X 10 CM, ESPESSURA 6 CM. AF_10/2022	SINAPI	M2	346,65
10.2.4	92391	EXECUÇÃO DE PAVIMENTO EM PISO INTERTRAVADO, COM BLOCO PISOGRAMA DE 35 X 15 CM, ESPESSURA 6 CM. AF_10/2022	SINAPI	M2	143,01
10.2.5	FNDE 189	PISO PODOTÁTIL DIRECIONAL, COR VERMELHA, DE CONCRETO, ASSENTADO SOBRE ARGAMASSA	PRÓPRIA	M2	31,94
10.2.6	FNDE 190	PISO PODOTÁTIL DE ALERTA, COR VERMELHA, DE CONCRETO, ASSENTADO SOBRE ARGAMASSA	PRÓPRIA	M2	8,56
10.2.7	FNDE 191	PISO PODOTÁTIL DE ALERTA, COR AMARELA, DE CONCRETO, ASSENTADO SOBRE ARGAMASSA	PRÓPRIA	M2	23,25
10.2.8	FNDE 10	COLCHÃO DRENANTE DE AREIA H= 30 CM	PRÓPRIA	M3	40,65
10.2.9	98504	PLANTIO DE GRAMA BATATAIS EM PLACAS. AF_05/2018	SINAPI	M2	1.626,24
10.2.10	94263	GUIA (MEIO-FIO) CONCRETO, MOLDADA IN LOCO EM TRECHO RETO COM EXTRUSORA, 13 CM BASE X 22 CM ALTURA. AF_01/2024	SINAPI	M	170,48
11	PINTURAS E ACABAMENTOS				
11.1	EDIFICAÇÃO				
11.1.1	FNDE 192	EMASSAMENTO COM MASSA CORRIDA PVA, APLICAÇÃO EM TETO, UMA DEMÃO, LIXAMENTO MANUAL	PRÓPRIA	M2	397,07
11.1.2	88497	EMASSAMENTO COM MASSA LÁTEX, APLICAÇÃO EM PAREDE, DUAS DEMÃOS, LIXAMENTO MANUAL. AF_04/2023	SINAPI	M2	1.201,61
11.1.3	FNDE 193	EMASSAMENTO DE PAREDES COM MASSA ACRÍLICA, DUAS DEMÃOS, ÁREAS MOLHADAS	PRÓPRIA	M2	126,64
11.1.4	FNDE 194	PINTURA LÁTEX PVA, APLICAÇÃO MANUAL EM PAREDES, DUAS DEMÃOS, COR BRANCO GELO	PRÓPRIA	M2	503,51



PREFEITURA MUNICIPAL DE SÃO DESIDÉRIO- ESTADO DA BAHIA
CNPJ Nº 13.655.436/0001-60

11.1.5	88488	PINTURA LÁTEX ACRÍLICA PREMIUM, APLICAÇÃO MANUAL EM TETO, DUAS DEMÃOS. AF_04/2023	SINAPI	M2	397,07
11.1.6	FNDE 196	PINTURA LÁTEX ACRÍLICA, SOBRE REBOCO LISO, COR CINZA CLARO, APLICAÇÃO MANUAL EM PAREDES, DUAS DEMÃOS	PRÓPRIA	M2	212,58
11.1.7	FNDE 197	PINTURA LÁTEX ACRÍLICA, SOBRE REBOCO LISO, COR LARANJA, APLICAÇÃO MANUAL EM PAREDES, DUAS DEMÃOS	PRÓPRIA	M2	11,18
11.1.8	FNDE 198	PINTURA LÁTEX ACRÍLICA, SOBRE MASSA ACRÍLICA, COR BRANCO GELO, AREAS MOLHADAS	PRÓPRIA	M2	126,64
11.1.9	FNDE 200	PINTURA EM ESMALTE SINTÉTICO EM ESQUADRIAS DE MADEIRA, 2 DEMÃOS	PRÓPRIA	M2	147,42
11.1.10	FNDE 201	PINTURA EM ESMALTE SINTÉTICO EM RODAMEIO DE MADEIRA, 2 DEMÃOS - COR BRANCO	PRÓPRIA	M2	38,04
11.1.11	FNDE 199	PINTURA LÁTEX ACRÍLICA SOBRE PAREDES EXTERNAS, COR LARANJA, APLICAÇÃO MANUAL EM PAREDES, DUAS DEMÃOS	PRÓPRIA	M2	173,86
11.1.12	FNDE 202	TEXTURA ACRÍLICA, COR BRANCA, APLICAÇÃO MANUAL EM PAREDE EXTERNA, UMA DEMÃO	PRÓPRIA	M2	394,75
11.1.13	FNDE 203	TEXTURA ACRÍLICA, COR CINZA CLARO, APLICAÇÃO MANUAL EM PAREDE EXTERNA, UMA DEMÃO	PRÓPRIA	M2	1.559,94
11.1.14	FNDE 204	TEXTURA ACRÍLICA, COR CINZA ESCURO, APLICAÇÃO MANUAL EM PAREDE EXTERNA, UMA DEMÃO	PRÓPRIA	M2	530,87
11.2	MURETA				
11.2.1	FNDE 203	TEXTURA ACRÍLICA, COR CINZA CLARO, APLICAÇÃO MANUAL EM PAREDE EXTERNA, UMA DEMÃO	PRÓPRIA	M2	1.303,41
11.2.2	FNDE 204	TEXTURA ACRÍLICA, COR CINZA ESCURO, APLICAÇÃO MANUAL EM PAREDE EXTERNA, UMA DEMÃO	PRÓPRIA	M2	97,27
11.3	DIVERSOS				
11.3.1	ESTRUTURA METÁLICA				
11.3.1.1	100724	PINTURA COM TINTA ALQUÍDICA DE FUNDO E ACABAMENTO (ESMALTE SINTÉTICO GRAFITE) APLICADA A ROLO OU PINCEL SOBRE PERFIL METÁLICO EXECUTADO EM FÁBRICA (POR DEMÃO). AF_01/2020	SINAPI	M2	5.786,03
11.3.2	QUADRA				
11.3.2.1	102494	PINTURA DE PISO COM TINTA EPÓXI, APLICAÇÃO MANUAL, 2 DEMÃOS, INCLUSO PRIMER EPÓXI. AF_05/2021	SINAPI	M2	416,00
12	INSTALAÇÃO HIDRÁULICA				
12.1	TUBULAÇÕES E CONEXÕES DE PVC RÍGIDO				
12.1.1	89356	TUBO, PVC, SOLDÁVEL, DN 25MM, INSTALADO EM RAMAL OU SUB-RAMAL DE ÁGUA - FORNECIMENTO E INSTALAÇÃO. AF_06/2022	SINAPI	M	209,20



PREFEITURA MUNICIPAL DE SÃO DESIDÉRIO- ESTADO DA BAHIA
CNPJ Nº 13.655.436/0001-60

12.1.2	89357	TUBO, PVC, SOLDÁVEL, DN 32MM, INSTALADO EM RAMAL OU SUB-RAMAL DE ÁGUA - FORNECIMENTO E INSTALAÇÃO. AF_06/2022	SINAPI	M	180,49
12.1.3	103979	TUBO, PVC, SOLDÁVEL, DN 50MM, INSTALADO EM RAMAL DE DISTRIBUIÇÃO DE ÁGUA - FORNECIMENTO E INSTALAÇÃO. AF_06/2022	SINAPI	M	81,73
12.1.4	89450	TUBO, PVC, SOLDÁVEL, DN 60MM, INSTALADO EM PRUMADA DE ÁGUA - FORNECIMENTO E INSTALAÇÃO. AF_06/2022	SINAPI	M	165,01
12.1.5	89451	TUBO, PVC, SOLDÁVEL, DN 75MM, INSTALADO EM PRUMADA DE ÁGUA - FORNECIMENTO E INSTALAÇÃO. AF_06/2022	SINAPI	M	44,96
12.1.6	89452	TUBO, PVC, SOLDÁVEL, DN 85MM, INSTALADO EM PRUMADA DE ÁGUA - FORNECIMENTO E INSTALAÇÃO. AF_06/2022	SINAPI	M	25,63
12.1.7	94703	ADAPTADOR COM FLANGE E ANEL DE VEDAÇÃO, PVC, SOLDÁVEL, DN 25 MM X 3/4 , INSTALADO EM RESERVAÇÃO DE ÁGUA DE EDIFICAÇÃO QUE POSSUA RESERVATÓRIO DE FIBRA/FIBROCIMENTO FORNECIMENTO E INSTALAÇÃO. AF_06/2016	SINAPI	UN	1,00
12.1.8	94713	ADAPTADOR COM FLANGES LIVRES, PVC, SOLDÁVEL, DN 75 MM X 2 1/2 , INSTALADO EM RESERVAÇÃO DE ÁGUA DE EDIFICAÇÃO QUE POSSUA RESERVATÓRIO DE FIBRA/FIBROCIMENTO FORNECIMENTO E INSTALAÇÃO. AF_06/2016	SINAPI	UN	1,00
12.1.9	89429	ADAPTADOR CURTO COM BOLSA E ROSCA PARA REGISTRO, PVC, SOLDÁVEL, DN 25MM X 3/4 , INSTALADO EM RAMAL DE DISTRIBUIÇÃO DE ÁGUA - FORNECIMENTO E INSTALAÇÃO. AF_06/2022	SINAPI	UN	64,00
12.1.10	89553	ADAPTADOR CURTO COM BOLSA E ROSCA PARA REGISTRO, PVC, SOLDÁVEL, DN 32MM X 1 , INSTALADO EM PRUMADA DE ÁGUA - FORNECIMENTO E INSTALAÇÃO. AF_06/2022	SINAPI	UN	10,00
12.1.11	104001	ADAPTADOR CURTO COM BOLSA E ROSCA PARA REGISTRO, PVC, SOLDÁVEL, DN 50MM X 1.1/2", INSTALADO EM RAMAL DE DISTRIBUIÇÃO DE ÁGUA - FORNECIMENTO E INSTALAÇÃO. AF_06/2022	SINAPI	UN	28,00
12.1.12	89610	ADAPTADOR CURTO COM BOLSA E ROSCA PARA REGISTRO, PVC, SOLDÁVEL, DN 60MM X 2 , INSTALADO EM PRUMADA DE ÁGUA - FORNECIMENTO E INSTALAÇÃO. AF_06/2022	SINAPI	UN	12,00
12.1.13	103953	BUCHA DE REDUÇÃO, CURTA, PVC, SOLDÁVEL, DN 32 X 25 MM, INSTALADO EM RAMAL DE DISTRIBUIÇÃO DE ÁGUA - FORNECIMENTO E INSTALAÇÃO. AF_06/2022	SINAPI	UN	3,00
12.1.14	103959	BUCHA DE REDUÇÃO, CURTA, PVC, SOLDÁVEL, DN 60 X 50 MM, INSTALADO EM PRUMADA DE ÁGUA - FORNECIMENTO E INSTALAÇÃO. AF_06/2022	SINAPI	UN	7,00
12.1.15	FNDE 205	BUCHA DE REDUÇÃO, CURTA, PVC, SOLDÁVEL, DN 75 X 60 MM, INSTALADO EM PRUMADA DE ÁGUA - FORNECIMENTO E INSTALAÇÃO	PRÓPRIA	UN	1,00



PREFEITURA MUNICIPAL DE SÃO DESIDÉRIO- ESTADO DA BAHIA
CNPJ Nº 13.655.436/0001-60

12.1.16	FNDE 229	BUCHA DE REDUÇÃO, CURTA, PVC, SOLDÁVEL, DN 85 X 75 MM, INSTALADO EM PRUMADA DE ÁGUA - FORNECIMENTO E INSTALAÇÃO	PRÓPRIA	UN	2,00
12.1.17	103999	BUCHA DE REDUÇÃO, LONGA, PVC, SOLDÁVEL, DN 50 X 25 MM, INSTALADO EM RAMAL DE DISTRIBUIÇÃO DE ÁGUA - FORNECIMENTO E INSTALAÇÃO. AF_06/2022	SINAPI	UN	7,00
12.1.18	FNDE 206	BUCHA DE REDUÇÃO, LONGA, PVC, SOLDÁVEL, DN 50 X 32 MM, INSTALADO EM RAMAL DE DISTRIBUIÇÃO DE ÁGUA - FORNECIMENTO E INSTALAÇÃO.	PRÓPRIA	UN	1,00
12.1.19	103968	BUCHA DE REDUÇÃO, LONGA, PVC, SOLDÁVEL, DN 60 X 25 MM, INSTALADO EM PRUMADA DE ÁGUA - FORNECIMENTO E INSTALAÇÃO. AF_06/2022	SINAPI	UN	7,00
12.1.20	103969	BUCHA DE REDUÇÃO, LONGA, PVC, SOLDÁVEL, DN 60 X 32 MM, INSTALADO EM PRUMADA DE ÁGUA - FORNECIMENTO E INSTALAÇÃO. AF_06/2022	SINAPI	UN	6,00
12.1.21	103971	BUCHA DE REDUÇÃO, LONGA, PVC, SOLDÁVEL, DN 60 X 50 MM, INSTALADO EM PRUMADA DE ÁGUA - FORNECIMENTO E INSTALAÇÃO. AF_06/2022	SINAPI	UN	2,00
12.1.22	103972	BUCHA DE REDUÇÃO, LONGA, PVC, SOLDÁVEL, DN 75 X 50 MM, INSTALADO EM PRUMADA DE ÁGUA - FORNECIMENTO E INSTALAÇÃO. AF_06/2022	SINAPI	UN	1,00
12.1.23	89380	LUVA DE REDUÇÃO, PVC, SOLDÁVEL, DN 32MM X 25MM, INSTALADO EM RAMAL OU SUB-RAMAL DE ÁGUA - FORNECIMENTO E INSTALAÇÃO. AF_06/2022	SINAPI	UN	9,00
12.1.24	89541	LUVA, PVC, SOLDÁVEL, DN 32MM, INSTALADO EM PRUMADA DE ÁGUA - FORNECIMENTO E INSTALAÇÃO. AF_06/2022	SINAPI	UN	1,00
12.1.25	89597	LUVA, PVC, SOLDÁVEL, DN 60MM, INSTALADO EM PRUMADA DE ÁGUA - FORNECIMENTO E INSTALAÇÃO. AF_06/2022	SINAPI	UN	1,00
12.1.26	89605	LUVA DE REDUÇÃO, PVC, SOLDÁVEL, DN 60MM X 50MM, INSTALADO EM PRUMADA DE ÁGUA - FORNECIMENTO E INSTALAÇÃO. AF_06/2022	SINAPI	UN	3,00
12.1.27	89362	JOELHO 90 GRAUS, PVC, SOLDÁVEL, DN 25MM, INSTALADO EM RAMAL OU SUB-RAMAL DE ÁGUA - FORNECIMENTO E INSTALAÇÃO. AF_06/2022	SINAPI	UN	130,00
12.1.28	89367	JOELHO 90 GRAUS, PVC, SOLDÁVEL, DN 32MM, INSTALADO EM RAMAL OU SUB-RAMAL DE ÁGUA - FORNECIMENTO E INSTALAÇÃO. AF_06/2022	SINAPI	UN	87,00
12.1.29	89501	JOELHO 90 GRAUS, PVC, SOLDÁVEL, DN 50MM, INSTALADO EM PRUMADA DE ÁGUA - FORNECIMENTO E INSTALAÇÃO. AF_06/2022	SINAPI	UN	47,00
12.1.30	89505	JOELHO 90 GRAUS, PVC, SOLDÁVEL, DN 60MM, INSTALADO EM PRUMADA DE ÁGUA - FORNECIMENTO E INSTALAÇÃO. AF_06/2022	SINAPI	UN	45,00
12.1.31	89521	JOELHO 90 GRAUS, PVC, SOLDÁVEL, DN 85MM, INSTALADO EM PRUMADA DE ÁGUA - FORNECIMENTO E INSTALAÇÃO.	SINAPI	UN	9,00



PREFEITURA MUNICIPAL DE SÃO DESIDÉRIO- ESTADO DA BAHIA
CNPJ Nº 13.655.436/0001-60

		AF_06/2022			
12.1.32	89366	JOELHO 90 GRAUS COM BUCHA DE LATÃO, PVC, SOLDÁVEL, DN 25MM, X 3/4 INSTALADO EM RAMAL OU SUB-RAMAL DE ÁGUA - FORNECIMENTO E INSTALAÇÃO. AF_06/2022	SINAPI	UN	8,00
12.1.33	90373	JOELHO 90 GRAUS COM BUCHA DE LATÃO, PVC, SOLDÁVEL, DN 25MM, X 1/2 INSTALADO EM RAMAL OU SUB-RAMAL DE ÁGUA - FORNECIMENTO E INSTALAÇÃO. AF_06/2022	SINAPI	UN	65,00
12.1.34	89440	TE, PVC, SOLDÁVEL, DN 25MM, INSTALADO EM RAMAL DE DISTRIBUIÇÃO DE ÁGUA - FORNECIMENTO E INSTALAÇÃO. AF_06/2022	SINAPI	UN	24,00
12.1.35	89443	TE, PVC, SOLDÁVEL, DN 32MM, INSTALADO EM RAMAL DE DISTRIBUIÇÃO DE ÁGUA - FORNECIMENTO E INSTALAÇÃO. AF_06/2022	SINAPI	UN	5,00
12.1.36	89625	TE, PVC, SOLDÁVEL, DN 50MM, INSTALADO EM PRUMADA DE ÁGUA - FORNECIMENTO E INSTALAÇÃO. AF_06/2022	SINAPI	UN	15,00
12.1.37	89628	TE, PVC, SOLDÁVEL, DN 60MM, INSTALADO EM PRUMADA DE ÁGUA - FORNECIMENTO E INSTALAÇÃO. AF_06/2022	SINAPI	UN	20,00
12.1.38	89629	TE, PVC, SOLDÁVEL, DN 75MM, INSTALADO EM PRUMADA DE ÁGUA - FORNECIMENTO E INSTALAÇÃO. AF_06/2022	SINAPI	UN	2,00
12.1.39	89622	TÊ DE REDUÇÃO, PVC, SOLDÁVEL, DN 32MM X 25MM, INSTALADO EM PRUMADA DE ÁGUA - FORNECIMENTO E INSTALAÇÃO. AF_06/2022	SINAPI	UN	3,00
12.1.40	89627	TÊ DE REDUÇÃO, PVC, SOLDÁVEL, DN 50MM X 25MM, INSTALADO EM PRUMADA DE ÁGUA - FORNECIMENTO E INSTALAÇÃO. AF_06/2022	SINAPI	UN	16,00
12.1.41	89630	TE DE REDUÇÃO, PVC, SOLDÁVEL, DN 75MM X 50MM, INSTALADO EM PRUMADA DE ÁGUA - FORNECIMENTO E INSTALAÇÃO. AF_06/2022	SINAPI	UN	1,00
12.1.42	FNDE 208	TÊ DE REDUÇÃO, PVC, SOLDÁVEL, DN 75MM X 60 MM, INSTALADO EM PRUMADA DE ÁGUA - FORNECIMENTO E INSTALAÇÃO.	PRÓPRIA	UN	2,00
12.1.43	89632	TE DE REDUÇÃO, PVC, SOLDÁVEL, DN 85MM X 60MM, INSTALADO EM PRUMADA DE ÁGUA - FORNECIMENTO E INSTALAÇÃO. AF_06/2022	SINAPI	UN	2,00
12.1.44	89396	TÊ COM BUCHA DE LATÃO NA BOLSA CENTRAL, PVC, SOLDÁVEL, DN 25MM X 1/2 , INSTALADO EM RAMAL OU SUB-RAMAL DE ÁGUA - FORNECIMENTO E INSTALAÇÃO. AF_06/2022	SINAPI	UN	17,00
12.1.45	89536	UNIÃO, PVC, SOLDÁVEL, DN 25MM, INSTALADO EM PRUMADA DE ÁGUA - FORNECIMENTO E INSTALAÇÃO. AF_06/2022	SINAPI	UN	2,00
12.1.46	89594	UNIÃO, PVC, SOLDÁVEL, DN 50MM, INSTALADO EM PRUMADA DE ÁGUA - FORNECIMENTO E INSTALAÇÃO. AF_06/2022	SINAPI	UN	2,00



PREFEITURA MUNICIPAL DE SÃO DESIDÉRIO- ESTADO DA BAHIA
CNPJ Nº 13.655.436/0001-60

12.2	TUBULAÇÕES E CONEXÕES - METAIS				
12.2.1	94495	REGISTRO DE GAVETA BRUTO, LATÃO, ROSCÁVEL, 1" - FORNECIMENTO E INSTALAÇÃO. AF_08/2021	SINAPI	UN	8,00
12.2.2	94497	REGISTRO DE GAVETA BRUTO, LATÃO, ROSCÁVEL, 1 1/2" - FORNECIMENTO E INSTALAÇÃO. AF_08/2021	SINAPI	UN	7,00
12.2.3	94498	REGISTRO DE GAVETA BRUTO, LATÃO, ROSCÁVEL, 2" - FORNECIMENTO E INSTALAÇÃO. AF_08/2021	SINAPI	UN	6,00
12.2.4	94792	REGISTRO DE GAVETA BRUTO, LATÃO, ROSCÁVEL, 1", COM ACABAMENTO E CANOPLA CROMADOS - FORNECIMENTO E INSTALAÇÃO. AF_08/2021	SINAPI	UN	1,00
12.2.5	94794	REGISTRO DE GAVETA BRUTO, LATÃO, ROSCÁVEL, 1 1/2", COM ACABAMENTO E CANOPLA CROMADOS - FORNECIMENTO E INSTALAÇÃO. AF_08/2021	SINAPI	UN	12,00
12.2.6	89987	REGISTRO DE GAVETA BRUTO, LATÃO, ROSCÁVEL, 3/4", COM ACABAMENTO E CANOPLA CROMADOS - FORNECIMENTO E INSTALAÇÃO. AF_08/2021	SINAPI	UN	22,00
12.2.7	89985	REGISTRO DE PRESSÃO BRUTO, LATÃO, ROSCÁVEL, 3/4", COM ACABAMENTO E CANOPLA CROMADOS - FORNECIMENTO E INSTALAÇÃO. AF_08/2021	SINAPI	UN	10,00
12.2.8	99622	VÁLVULA DE RETENÇÃO HORIZONTAL, DE BRONZE, ROSCÁVEL, 1 1/2" - FORNECIMENTO E INSTALAÇÃO. AF_08/2021	SINAPI	UN	1,00
12.3	DIVERSOS				
12.3.1	FNDE 77	PRESSURIZADOR (GRUPO DE PRESSÃO) - Pressão Máxima: 32 (m.c.a.);Vazão Máxima: 52.000 (l/h)	PRÓPRIA	UN	1,00
12.3.2	102116	BOMBA CENTRÍFUGA, TRIFÁSICA, 1,5 CV OU 1,48 HP, HM 10 A 24 M, Q 6,1 A 21,9 M3/H - FORNECIMENTO E INSTALAÇÃO. AF_12/2020	SINAPI	UN	2,00
12.3.3	102609	CAIXA D'ÁGUA EM POLIETILENO, 2000 LITROS - FORNECIMENTO E INSTALAÇÃO. AF_06/2021	SINAPI	UN	1,00
12.4	SISTEMA DE REUSO DE ÁGUA				
12.4.1	FNDE 78	CISTERNA MODULAR 600 Litros	PRÓPRIA	UN	2,00
12.4.2	FNDE 79	SMART FILTRO	PRÓPRIA	UN	2,00
12.4.3	92692	NIPLE, EM FERRO GALVANIZADO, CONEXÃO ROSQUEADA, DN 15 (1/2"), INSTALADO EM RAMAIS E SUB-RAMAS DE GÁS - FORNECIMENTO E INSTALAÇÃO. AF_10/2020	SINAPI	UN	10,00
12.4.4	86884	ENGATE FLEXÍVEL EM PLÁSTICO BRANCO, 1/2" X 30CM - FORNECIMENTO E INSTALAÇÃO. AF_01/2020	SINAPI	UN	5,00
12.5	CAIXA D'ÁGUA 40.000 L				
12.5.1	FNDE 81	RESERVATÓRIO D'ÁGUA CONFORME PROJETO 40M3 -	PRÓPRIA	UN	1,00



PREFEITURA MUNICIPAL DE SÃO DESIDÉRIO- ESTADO DA BAHIA
CNPJ Nº 13.655.436/0001-60

		COLUNA SECA 10,0M PINTADA			
13	DRENAGEM DE ÁGUAS PLUVIAIS				
13.1	TUBULAÇÕES E CONEXÕES DE PVC				
13.1.1	89578	TUBO PVC, SÉRIE R, ÁGUA PLUVIAL, DN 100 MM, FORNECIDO E INSTALADO EM CONDUTORES VERTICAIS DE ÁGUAS PLUVIAIS. AF_06/2022	SINAPI	M	553,60
13.1.2	89580	TUBO PVC, SÉRIE R, ÁGUA PLUVIAL, DN 150 MM, FORNECIDO E INSTALADO EM CONDUTORES VERTICAIS DE ÁGUAS PLUVIAIS. AF_06/2022	SINAPI	M	228,70
13.1.3	90702	TUBO DE PVC CORRUGADO DE DUPLA PAREDE PARA REDE COLETORA DE ESGOTO, DN 200 MM, JUNTA ELÁSTICA - FORNECIMENTO E ASSENTAMENTO. AF_01/2021	SINAPI	M	67,00
13.1.4	90742	ASSENTAMENTO DE TUBO DE PVC CORRUGADO DE DUPLA PAREDE PARA REDE COLETORA DE ESGOTO, DN 250 MM, JUNTA ELÁSTICA (NÃO INCLUI FORNECIMENTO). AF_01/2021	SINAPI	M	103,60
13.1.5	89585	JOELHO 45 GRAUS, PVC, SERIE R, ÁGUA PLUVIAL, DN 100 MM, JUNTA ELÁSTICA, FORNECIDO E INSTALADO EM CONDUTORES VERTICAIS DE ÁGUAS PLUVIAIS. AF_06/2022	SINAPI	UN	19,00
13.1.6	89591	JOELHO 45 GRAUS, PVC, SERIE R, ÁGUA PLUVIAL, DN 150 MM, JUNTA ELÁSTICA, FORNECIDO E INSTALADO EM CONDUTORES VERTICAIS DE ÁGUAS PLUVIAIS. AF_06/2022	SINAPI	UN	2,00
13.1.7	89584	JOELHO 90 GRAUS, PVC, SERIE R, ÁGUA PLUVIAL, DN 100 MM, JUNTA ELÁSTICA, FORNECIDO E INSTALADO EM CONDUTORES VERTICAIS DE ÁGUAS PLUVIAIS. AF_06/2022	SINAPI	UN	178,00
13.1.8	89590	JOELHO 90 GRAUS, PVC, SERIE R, ÁGUA PLUVIAL, DN 150 MM, JUNTA ELÁSTICA, FORNECIDO E INSTALADO EM CONDUTORES VERTICAIS DE ÁGUAS PLUVIAIS. AF_06/2022	SINAPI	UN	34,00
13.1.9	89567	JUNÇÃO SIMPLES, PVC, SERIE R, ÁGUA PLUVIAL, DN 100 X 100 MM, JUNTA ELÁSTICA, FORNECIDO E INSTALADO EM RAMAL DE ENCAMINHAMENTO. AF_06/2022	SINAPI	UN	11,00
13.1.10	89699	JUNÇÃO SIMPLES, PVC, SERIE R, ÁGUA PLUVIAL, DN 150 X 100 MM, JUNTA ELÁSTICA, FORNECIDO E INSTALADO EM CONDUTORES VERTICAIS DE ÁGUAS PLUVIAIS. AF_06/2022	SINAPI	UN	2,00
13.1.11	89669	LUVA SIMPLES, PVC, SERIE R, ÁGUA PLUVIAL, DN 100 MM, JUNTA ELÁSTICA, FORNECIDO E INSTALADO EM CONDUTORES VERTICAIS DE ÁGUAS PLUVIAIS. AF_06/2022	SINAPI	UN	41,00
13.1.12	89677	LUVA SIMPLES, PVC, SERIE R, ÁGUA PLUVIAL, DN 150 MM, JUNTA ELÁSTICA, FORNECIDO E INSTALADO EM CONDUTORES VERTICAIS DE ÁGUAS PLUVIAIS. AF_06/2022	SINAPI	UN	2,00
13.1.13	89681	REDUÇÃO EXCÊNTRICA, PVC, SERIE R, ÁGUA PLUVIAL, DN 150 X 100 MM, JUNTA ELÁSTICA, FORNECIDO E INSTALADO EM CONDUTORES VERTICAIS DE ÁGUAS PLUVIAIS. AF_06/2022	SINAPI	UN	7,00
13.2	ACESSÓRIOS				



PREFEITURA MUNICIPAL DE SÃO DESIDÉRIO- ESTADO DA BAHIA
CNPJ Nº 13.655.436/0001-60

13.2.1	99253	CAIXA ENTERRADA HIDRÁULICA RETANGULAR EM ALVENARIA COM TIJOLOS CERÂMICOS MACIÇOS, DIMENSÕES INTERNAS: 0,6X0,6X0,6 M PARA REDE DE DRENAGEM. AF_12/2020	SINAPI	UN	16,00
13.2.2	99268	POÇO DE INSPEÇÃO CIRCULAR PARA DRENAGEM, EM CONCRETO PRÉ-MOLDADO	SINAPI	UN	9,00
13.2.3	FNDE 80	GRELHA DE FERRO P/ CALHAS E CAIXAS	PRÓPRIA	M2	12,55
14	INSTALAÇÃO SANITÁRIA				
14.1	TUBULAÇÕES E CONEXÕES				
14.1.1	89711	TUBO PVC, SERIE NORMAL, ESGOTO PREDIAL, DN 40 MM, FORNECIDO E INSTALADO EM RAMAL DE DESCARGA OU RAMAL DE ESGOTO SANITÁRIO. AF_08/2022	SINAPI	M	341,40
14.1.2	89712	TUBO PVC, SERIE NORMAL, ESGOTO PREDIAL, DN 50 MM, FORNECIDO E INSTALADO EM RAMAL DE DESCARGA OU RAMAL DE ESGOTO SANITÁRIO. AF_08/2022	SINAPI	M	93,50
14.1.3	89713	TUBO PVC, SERIE NORMAL, ESGOTO PREDIAL, DN 75 MM, FORNECIDO E INSTALADO EM RAMAL DE DESCARGA OU RAMAL DE ESGOTO SANITÁRIO. AF_08/2022	SINAPI	M	32,70
14.1.4	89714	TUBO PVC, SERIE NORMAL, ESGOTO PREDIAL, DN 100 MM, FORNECIDO E INSTALADO EM RAMAL DE DESCARGA OU RAMAL DE ESGOTO SANITÁRIO. AF_08/2022	SINAPI	M	281,00
14.1.5	89849	TUBO PVC, SERIE NORMAL, ESGOTO PREDIAL, DN 150 MM, FORNECIDO E INSTALADO EM SUBCOLETOR AÉREO DE ESGOTO SANITÁRIO. AF_08/2022	SINAPI	M	15,70
14.1.6	89726	JOELHO 45 GRAUS, PVC, SERIE NORMAL, ESGOTO PREDIAL, DN 40 MM, JUNTA SOLDÁVEL, FORNECIDO E INSTALADO EM RAMAL DE DESCARGA OU RAMAL DE ESGOTO SANITÁRIO. AF_08/2022	SINAPI	UN	48,00
14.1.7	89732	JOELHO 45 GRAUS, PVC, SERIE NORMAL, ESGOTO PREDIAL, DN 50 MM, JUNTA ELÁSTICA, FORNECIDO E INSTALADO EM RAMAL DE DESCARGA OU RAMAL DE ESGOTO SANITÁRIO. AF_08/2022	SINAPI	UN	31,00
14.1.8	89739	JOELHO 45 GRAUS, PVC, SERIE NORMAL, ESGOTO PREDIAL, DN 75 MM, JUNTA ELÁSTICA, FORNECIDO E INSTALADO EM RAMAL DE DESCARGA OU RAMAL DE ESGOTO SANITÁRIO. AF_08/2022	SINAPI	UN	5,00
14.1.9	89746	JOELHO 45 GRAUS, PVC, SERIE NORMAL, ESGOTO PREDIAL, DN 100 MM, JUNTA ELÁSTICA, FORNECIDO E INSTALADO EM RAMAL DE DESCARGA OU RAMAL DE ESGOTO SANITÁRIO. AF_08/2022	SINAPI	UN	17,00
14.1.10	89724	JOELHO 90 GRAUS, PVC, SERIE NORMAL, ESGOTO PREDIAL, DN 40 MM, JUNTA SOLDÁVEL, FORNECIDO E INSTALADO EM RAMAL DE DESCARGA OU RAMAL DE ESGOTO SANITÁRIO. AF_08/2022	SINAPI	UN	3,00



PREFEITURA MUNICIPAL DE SÃO DESIDÉRIO- ESTADO DA BAHIA
CNPJ Nº 13.655.436/0001-60

14.1.11	89731	JOELHO 90 GRAUS, PVC, SERIE NORMAL, ESGOTO PREDIAL, DN 50 MM, JUNTA ELÁSTICA, FORNECIDO E INSTALADO EM RAMAL DE DESCARGA OU RAMAL DE ESGOTO SANITÁRIO. AF_08/2022	SINAPI	UN	26,00
14.1.12	89744	JOELHO 90 GRAUS, PVC, SERIE NORMAL, ESGOTO PREDIAL, DN 100 MM, JUNTA ELÁSTICA, FORNECIDO E INSTALADO EM RAMAL DE DESCARGA OU RAMAL DE ESGOTO SANITÁRIO. AF_08/2022	SINAPI	UN	38,00
14.1.13	FNDE 209	JUNÇÃO SIMPLES, PVC, SERIE NORMAL, ESGOTO PREDIAL, DN 100 X 50 MM, JUNTA ELÁSTICA, FORNECIDO E INSTALADO EM PRUMADA DE ESGOTO SANITÁRIO OU VENTILAÇÃO	PRÓPRIA	UN	26,00
14.1.14	89569	JUNÇÃO SIMPLES, PVC, SERIE R, ÁGUA PLUVIAL, DN 100 X 75 MM, JUNTA ELÁSTICA, FORNECIDO E INSTALADO EM RAMAL DE ENCAMINHAMENTO. AF_06/2022	SINAPI	UN	2,00
14.1.15	89834	JUNÇÃO SIMPLES, PVC, SERIE NORMAL, ESGOTO PREDIAL, DN 100 X 100 MM, JUNTA ELÁSTICA, FORNECIDO E INSTALADO EM PRUMADA DE ESGOTO SANITÁRIO OU VENTILAÇÃO. AF_08/2022	SINAPI	UN	16,00
14.1.16	89827	JUNÇÃO SIMPLES, PVC, SERIE NORMAL, ESGOTO PREDIAL, DN 50 X 50 MM, JUNTA ELÁSTICA, FORNECIDO E INSTALADO EM PRUMADA DE ESGOTO SANITÁRIO OU VENTILAÇÃO. AF_08/2022	SINAPI	UN	5,00
14.1.17	FNDE 210	JUNÇÃO SIMPLES, PVC, SERIE NORMAL, ESGOTO PREDIAL, DN 75 X 50 MM, JUNTA ELÁSTICA, FORNECIDO E INSTALADO EM RAMAL DE DESCARGA OU RAMAL DE ESGOTO SANITÁRIO	PRÓPRIA	UN	7,00
14.1.18	89795	JUNÇÃO SIMPLES, PVC, SERIE NORMAL, ESGOTO PREDIAL, DN 75 X 75 MM, JUNTA ELÁSTICA, FORNECIDO E INSTALADO EM RAMAL DE DESCARGA OU RAMAL DE ESGOTO SANITÁRIO. AF_08/2022	SINAPI	UN	1,00
14.1.19	104341	BUCHA DE REDUÇÃO LONGA, PVC, SÉRIE NORMAL, ESGOTO PREDIAL, DN 50 X 40 MM, JUNTA SOLDÁVEL E ELÁSTICA, FORNECIDO E INSTALADO EM RAMAL DE DESCARGA OU RAMAL DE ESGOTO SANITÁRIO. AF_08/2022	SINAPI	UN	3,00
14.1.20	104178	CAP, PVC, SERIE R, ÁGUA PLUVIAL, DN 100 MM, JUNTA ELÁSTICA, FORNECIDO E INSTALADO EM RAMAL DE ENCAMINHAMENTO. AF_06/2022	SINAPI	UN	2,00
14.1.21	89728	CURVA CURTA 90 GRAUS, PVC, SERIE NORMAL, ESGOTO PREDIAL, DN 40 MM, JUNTA SOLDÁVEL, FORNECIDO E INSTALADO EM RAMAL DE DESCARGA OU RAMAL DE ESGOTO SANITÁRIO. AF_08/2022	SINAPI	UN	48,00
14.1.22	89733	CURVA CURTA 90 GRAUS, PVC, SERIE NORMAL, ESGOTO PREDIAL, DN 50 MM, JUNTA ELÁSTICA, FORNECIDO E INSTALADO EM RAMAL DE DESCARGA OU RAMAL DE ESGOTO SANITÁRIO. AF_08/2022	SINAPI	UN	2,00
14.1.23	89724	JOELHO 90 GRAUS, PVC, SERIE NORMAL, ESGOTO PREDIAL, DN 40 MM, JUNTA SOLDÁVEL, FORNECIDO E INSTALADO EM RAMAL DE DESCARGA OU RAMAL DE ESGOTO SANITÁRIO.	SINAPI	UN	45,00



PREFEITURA MUNICIPAL DE SÃO DESIDÉRIO- ESTADO DA BAHIA
CNPJ Nº 13.655.436/0001-60

		AF_08/2022			
14.1.24	89557	REDUÇÃO EXCÊNTRICA, PVC, SERIE R, ÁGUA PLUVIAL, DN 100 X 75 MM, JUNTA ELÁSTICA, FORNECIDO E INSTALADO EM RAMAL DE ENCAMINHAMENTO. AF_06/2022	SINAPI	UN	2,00
14.1.25	89549	REDUÇÃO EXCÊNTRICA, PVC, SERIE R, ÁGUA PLUVIAL, DN 75 X 50 MM, JUNTA ELÁSTICA, FORNECIDO E INSTALADO EM RAMAL DE ENCAMINHAMENTO. AF_06/2022	SINAPI	UN	6,00
14.1.26	89825	TE, PVC, SERIE NORMAL, ESGOTO PREDIAL, DN 50 X 50 MM, JUNTA ELÁSTICA, FORNECIDO E INSTALADO EM PRUMADA DE ESGOTO SANITÁRIO OU VENTILAÇÃO. AF_08/2022	SINAPI	UN	2,00
14.1.27	89707	CAIXA SIFONADA, PVC, DN 100 X 100 X 50 MM, JUNTA ELÁSTICA, FORNECIDA E INSTALADA EM RAMAL DE DESCARGA OU EM RAMAL DE ESGOTO SANITÁRIO. AF_08/2022	SINAPI	UN	4,00
14.1.28	89708	CAIXA SIFONADA, PVC, DN 150 X 185 X 75 MM, JUNTA ELÁSTICA, FORNECIDA E INSTALADA EM RAMAL DE DESCARGA OU EM RAMAL DE ESGOTO SANITÁRIO. AF_08/2022	SINAPI	UN	1,00
14.1.29	104328	CAIXA SIFONADA, COM GRELHA QUADRADA, PVC, DN 150 X 150 X 50 MM, JUNTA SOLDÁVEL, FORNECIDA E INSTALADA EM RAMAL DE DESCARGA OU EM RAMAL DE ESGOTO SANITÁRIO. AF_08/2022	SINAPI	UN	34,00
14.1.30	FNDE 211	CORPO CAIXA SECA 100 X 100 X 40 CM	PRÓPRIA	UN	2,00
14.1.31	99253	CAIXA ENTERRADA HIDRÁULICA RETANGULAR EM ALVENARIA COM TIJOLOS CERÂMICOS MACIÇOS, DIMENSÕES INTERNAS: 0,6X0,6X0,6 M PARA REDE DE DRENAGEM. AF_12/2020	SINAPI	UN	10,00
14.1.32	97974	POÇO DE INSPEÇÃO CIRCULAR PARA ESGOTO, EM CONCRETO PRÉ-MOLDADO, DIÂMETRO INTERNO = 0,60 M, PROFUNDIDADE = 0,90 M, EXCLUINDO TAMPÃO. AF_12/2020_PA	SINAPI	UN	5,00
14.1.33	86883	SIFÃO DO TIPO FLEXÍVEL EM PVC 1 X 1.1/2 - FORNECIMENTO E INSTALAÇÃO. AF_01/2020	SINAPI	UN	2,00
14.2	UNIDADE DE TRATAMENTO				
14.2.1	98087	TANQUE SÉPTICO RETANGULAR, EM ALVENARIA COM BLOCOS DE CONCRETO, DIMENSÕES INTERNAS: 1,6 X 4,6 X H=2,4 M, VOLUME ÚTIL: 14720 L (PARA 105 CONTRIBUINTES). AF_12/2020	SINAPI	UN	1,00
14.2.2	98065	SUMIDOURO CIRCULAR, EM CONCRETO PRÉ-MOLDADO, DIÂMETRO INTERNO = 2,88 M, ALTURA INTERNA = 3,0 M, ÁREA DE INFILTRAÇÃO: 31,4 M² (PARA 12 CONTRIBUINTES). AF_12/2020_PA	SINAPI	UN	2,00
14.2.3	98090	FILTRO ANAERÓBIO RETANGULAR, EM ALVENARIA COM BLOCOS DE CONCRETO, DIMENSÕES INTERNAS: 1,4 X 3,0 X H=1,67 M, VOLUME ÚTIL: 5040 L (PARA 32 CONTRIBUINTES).	SINAPI	UN	1,00



PREFEITURA MUNICIPAL DE SÃO DESIDÉRIO- ESTADO DA BAHIA
CNPJ Nº 13.655.436/0001-60

		AF_12/2020			
14.3	VENTILAÇÃO				
14.3.1	89712	TUBO PVC, SERIE NORMAL, ESGOTO PREDIAL, DN 50 MM, FORNECIDO E INSTALADO EM RAMAL DE DESCARGA OU RAMAL DE ESGOTO SANITÁRIO. AF_08/2022	SINAPI	M	199,40
14.3.2	89511	TUBO PVC, SÉRIE R, ÁGUA PLUVIAL, DN 75 MM, FORNECIDO E INSTALADO EM RAMAL DE ENCAMINHAMENTO. AF_06/2022	SINAPI	M	47,20
14.3.3	89732	JOELHO 45 GRAUS, PVC, SERIE NORMAL, ESGOTO PREDIAL, DN 50 MM, JUNTA ELÁSTICA, FORNECIDO E INSTALADO EM RAMAL DE DESCARGA OU RAMAL DE ESGOTO SANITÁRIO. AF_08/2022	SINAPI	UN	36,00
14.3.4	89739	JOELHO 45 GRAUS, PVC, SERIE NORMAL, ESGOTO PREDIAL, DN 75 MM, JUNTA ELÁSTICA, FORNECIDO E INSTALADO EM RAMAL DE DESCARGA OU RAMAL DE ESGOTO SANITÁRIO. AF_08/2022	SINAPI	UN	2,00
14.3.5	89731	JOELHO 90 GRAUS, PVC, SERIE NORMAL, ESGOTO PREDIAL, DN 50 MM, JUNTA ELÁSTICA, FORNECIDO E INSTALADO EM RAMAL DE DESCARGA OU RAMAL DE ESGOTO SANITÁRIO. AF_08/2022	SINAPI	UN	80,00
14.3.6	89737	JOELHO 90 GRAUS, PVC, SERIE NORMAL, ESGOTO PREDIAL, DN 75 MM, JUNTA ELÁSTICA, FORNECIDO E INSTALADO EM RAMAL DE DESCARGA OU RAMAL DE ESGOTO SANITÁRIO. AF_08/2022	SINAPI	UN	9,00
14.3.7	89685	JUNÇÃO SIMPLES, PVC, SERIE R, ÁGUA PLUVIAL, DN 75 X 75 MM, JUNTA ELÁSTICA, FORNECIDO E INSTALADO EM CONDUTORES VERTICAIS DE ÁGUAS PLUVIAIS. AF_06/2022	SINAPI	UN	1,00
14.3.8	89753	LUVA SIMPLES, PVC, SERIE NORMAL, ESGOTO PREDIAL, DN 50 MM, JUNTA ELÁSTICA, FORNECIDO E INSTALADO EM RAMAL DE DESCARGA OU RAMAL DE ESGOTO SANITÁRIO. AF_08/2022	SINAPI	UN	1,00
14.3.9	89549	REDUÇÃO EXCÊNTRICA, PVC, SERIE R, ÁGUA PLUVIAL, DN 75 X 50 MM, JUNTA ELÁSTICA, FORNECIDO E INSTALADO EM RAMAL DE ENCAMINHAMENTO. AF_06/2022	SINAPI	UN	6,00
14.3.10	104348	TERMINAL DE VENTILAÇÃO, PVC, SÉRIE NORMAL, ESGOTO PREDIAL, DN 50 MM, JUNTA SOLDÁVEL, FORNECIDO E INSTALADO EM PRUMADA DE ESGOTO SANITÁRIO OU VENTILAÇÃO. AF_08/2022	SINAPI	UN	4,00
14.3.11	104351	TERMINAL DE VENTILAÇÃO, PVC, SÉRIE NORMAL, ESGOTO PREDIAL, DN 75 MM, JUNTA SOLDÁVEL, FORNECIDO E INSTALADO EM PRUMADA DE ESGOTO SANITÁRIO OU VENTILAÇÃO. AF_08/2022	SINAPI	UN	4,00
14.3.12	FNDE 214	TÊ, PVC, SERIE R, ÁGUA PLUVIAL, DN 100 X 50 MM, JUNTA ELÁSTICA, FORNECIDO E INSTALADO EM CONDUTORES VERTICAIS DE ÁGUAS PLUVIAIS	PRÓPRIA	UN	6,00
14.3.13	89696	TÊ, PVC, SERIE R, ÁGUA PLUVIAL, DN 100 X 75 MM, JUNTA ELÁSTICA, FORNECIDO E INSTALADO EM CONDUTORES	SINAPI	UN	2,00



PREFEITURA MUNICIPAL DE SÃO DESIDÉRIO- ESTADO DA BAHIA
CNPJ Nº 13.655.436/0001-60

		VERTICAIS DE ÁGUAS PLUVIAIS. AF_06/2022			
14.3.14	89784	TE, PVC, SERIE NORMAL, ESGOTO PREDIAL, DN 50 X 50 MM, JUNTA ELÁSTICA, FORNECIDO E INSTALADO EM RAMAL DE DESCARGA OU RAMAL DE ESGOTO SANITÁRIO. AF_08/2022	SINAPI	UN	57,00
14.3.15	89687	TÊ, PVC, SERIE R, ÁGUA PLUVIAL, DN 75 X 75 MM, JUNTA ELÁSTICA, FORNECIDO E INSTALADO EM CONDUTORES VERTICAIS DE ÁGUAS PLUVIAIS. AF_06/2022	SINAPI	UN	5,00
14.3.16	FNDE 228	TÊ, PVC, SERIE R, ÁGUA PLUVIAL, DN 75 X 50 MM, JUNTA ELÁSTICA, FORNECIDO E INSTALADO EM CONDUTORES VERTICAIS DE ÁGUAS PLUVIAIS	PRÓPRIA	UN	9,00
15	LOUÇAS, ACESSÓRIOS E METAIS				
15.1	95470	VASO SANITARIO SIFONADO CONVENCIONAL COM LOUÇA BRANCA, INCLUSO CONJUNTO DE LIGAÇÃO PARA BACIA SANITÁRIA AJUSTÁVEL - FORNECIMENTO E INSTALAÇÃO. AF_10/2016	SINAPI	UN	18,00
15.2	FNDE 215	VÁLVULA DE DESCARGA METÁLICA, DUPLO ACIONAMENTO ECO, BASE 1 1/2", ACABAMENTO METALICO CROMADO - FORNECIMENTO E INSTALAÇÃO	PRÓPRIA	UN	18,00
15.3	100849	ASSENTO SANITÁRIO CONVENCIONAL - FORNECIMENTO E INSTALACAO. AF_01/2020	SINAPI	UN	18,00
15.4	100858	MICTÓRIO SIFONADO LOUÇA BRANCA - PADRÃO MÉDIO - FORNECIMENTO E INSTALAÇÃO. AF_01/2020	SINAPI	UN	6,00
15.5	FNDE 117	SIFÃO PARA MICTÓRIO, DECA 1681, 1 X 2", ACABAMENTO CROMODADO E SIMILAR	PRÓPRIA	UN	6,00
15.6	86937	CUBA DE EMBUTIR OVAL EM LOUÇA BRANCA, 35 X 50CM OU EQUIVALENTE, INCLUSO VÁLVULA EM METAL CROMADO E SIFÃO FLEXÍVEL EM PVC - FORNECIMENTO E INSTALAÇÃO. AF_01/2020	SINAPI	UN	21,00
15.7	FNDE 216	CUBA DE EMBUTIR RETANGULAR DE AÇO INOXIDÁVEL, 40 X 34 X 14 CM - FORNECIMENTO E INSTALAÇÃO	PRÓPRIA	UN	14,00
15.8	FNDE 217	CUBA DE EMBUTIR RETANGULAR DE AÇO INOXIDÁVEL, 50 X 40 X 20 CM - FORNECIMENTO E INSTALAÇÃO	PRÓPRIA	UN	2,00
15.9	FNDE 218	CUBA DE EMBUTIR RETANGULAR DE AÇO INOXIDÁVEL, 60 X 50 X 40 CM - FORNECIMENTO E INSTALAÇÃO	PRÓPRIA	UN	3,00
15.10	FNDE 219	LAVATÓRIO DE CANTO, LOUÇA BRANCA SUSPENSO, 29,5 X 39CM OU EQUIVALENTE, PADRÃO POPULAR - FORNECIMENTO E INSTALAÇÃO	PRÓPRIA	UN	4,00
15.11	86904	LAVATÓRIO LOUÇA BRANCA SUSPENSO, 29,5 X 39CM OU EQUIVALENTE, PADRÃO POPULAR - FORNECIMENTO E INSTALAÇÃO. AF_01/2020	SINAPI	UN	1,00
15.12	FNDE 82	LAVATÓRIO SOBREPOR, DECA OU EQUIVALENTE	PRÓPRIA	UN	2,00
15.13	FNDE 220	TANQUE DE LOUÇA BRANCA COM COLUNA, 40L OU EQUIVALENTE - FORNECIMENTO E INSTALAÇÃO	PRÓPRIA	UN	2,00



PREFEITURA MUNICIPAL DE SÃO DESIDÉRIO- ESTADO DA BAHIA
CNPJ Nº 13.655.436/0001-60

15.14	100860	CHUVEIRO ELÉTRICO COMUM CORPO PLÁSTICO, TIPO DUCHA - FORNECIMENTO E INSTALAÇÃO. AF_01/2020	SINAPI	UN	10,00
15.15	FNDE 221	PORTA PAPEL HIGIÊNICO, CONFORME PROJETO	PRÓPRIA	UN	2,00
15.16	FNDE 16	PAPELEIRA PLÁSTICA TIPO DISPENSER PARA PAPEL HIGIÊNICO ROLÃO	PRÓPRIA	UN	16,00
15.17	FNDE 17	DUCHA / CHUVEIRO METÁLICO, DE PAREDE, ARTICULÁVEL, COM DESVIADOR E DUCHA MANUAL	PRÓPRIA	UN	6,00
15.18	FNDE 14	TORNEIRA ELÉTRICA DE PAREDE, BICA ALTA, PARA COZINHA, 5500 W (110/220 V)	PRÓPRIA	UN	2,00
15.19	FNDE 222	TORNEIRA DE MESA BICA MÓVEL, CONFORME PROJETO	PRÓPRIA	UN	9,00
15.20	FNDE 223	TORNEIRA DE PAREDE, CONFORME PROJETO	PRÓPRIA	UN	8,00
15.21	FNDE 224	TORNEIRA CROMADA DE MESA, 1/2" OU 3/4", PARA LAVATÓRIO, COM TEMPORIZADOR - FORNECIMENTO E INSTALAÇÃO.	PRÓPRIA	UN	22,00
15.22	FNDE 225	TORNEIRA CROMADA DE MESA PARA LAVATÓRIO, TIPO MONOCOMANDO - ACIONAMENTO TIPO ALAVANCA	PRÓPRIA	UN	6,00
15.23	95547	SABONETEIRA PLÁSTICA TIPO DISPENSER PARA SABONETE LÍQUIDO COM RESERVATÓRIO 800 A 1500 ML, INCLUSIVE FIXAÇÃO. AF_01/2020	SINAPI	UN	19,00
15.24	FNDE 15	TOALHEIRO PLÁSTICO TIPO DISPENSER PARA PAPEL TOALHA INTERFOLHADO	PRÓPRIA	UN	20,00
15.25	FNDE 34	CABIDE/GANCHO DE BANHEIRO SIMPLES EM METAL CROMADO	PRÓPRIA	UN	10,00
15.26	86877	VÁLVULA EM METAL CROMADO 1.1/2" X 1.1/2" PARA TANQUE OU LAVATÓRIO, COM OU SEM LADRÃO - FORNECIMENTO E INSTALAÇÃO. AF_01/2020	SINAPI	UN	9,00
15.27	86878	VÁLVULA EM METAL CROMADO TIPO AMERICANA 3.1/2" X 1.1/2" PARA PIA - FORNECIMENTO E INSTALAÇÃO. AF_01/2020	SINAPI	UN	19,00
15.28	86883	SIFÃO DO TIPO FLEXÍVEL EM PVC 1 X 1.1/2 - FORNECIMENTO E INSTALAÇÃO. AF_01/2020	SINAPI	UN	47,00
15.29	86887	ENGATE FLEXÍVEL EM INOX, 1/2 X 40CM - FORNECIMENTO E INSTALAÇÃO. AF_01/2020	SINAPI	UN	39,00
15.30	100868	BARRA DE APOIO RETA, EM AÇO INOX POLIDO, COMPRIMENTO 80 CM, FIXADA NA PAREDE - FORNECIMENTO E INSTALAÇÃO. AF_01/2020	SINAPI	UN	12,00
15.31	100867	BARRA DE APOIO RETA, EM AÇO INOX POLIDO, COMPRIMENTO 70 CM, FIXADA NA PAREDE - FORNECIMENTO E INSTALAÇÃO. AF_01/2020	SINAPI	UN	12,00
15.32	FNDE 226	BARRA DE APOIO RETA, EM AÇO INOX POLIDO, COMPRIMENTO 40CM, FIXADA NA PAREDE - FORNECIMENTO E INSTALAÇÃO	PRÓPRIA	UN	10,00



PREFEITURA MUNICIPAL DE SÃO DESIDÉRIO- ESTADO DA BAHIA
CNPJ Nº 13.655.436/0001-60

15.33	100865	BARRA DE APOIO LATERAL ARTICULADA, COM TRAVA, EM AÇO INOX POLIDO, FIXADA NA PAREDE - FORNECIMENTO E INSTALAÇÃO. AF_01/2020	SINAPI	UN	2,00
15.34	100875	BANCO ARTICULADO, EM AÇO INOX, PARA PCD, FIXADO NA PAREDE - FORNECIMENTO E INSTALAÇÃO. AF_01/2020	SINAPI	UN	2,00
16	INSTALAÇÃO DE GÁS COMBUSTÍVEL				
16.1	92688	TUBO DE AÇO GALVANIZADO COM COSTURA, CLASSE MÉDIA, CONEXÃO ROSQUEADA, DN 20 (3/4"), INSTALADO EM RAMAIS E SUB-RAMAIS DE GÁS - FORNECIMENTO E INSTALAÇÃO. AF_10/2020	SINAPI	M	35,20
16.2	97549	CURVA 90 GRAUS, EM AÇO, CONEXÃO SOLDADA, DN 20 (3/4"), INSTALADO EM RAMAIS E SUB-RAMAIS DE GÁS - FORNECIMENTO E INSTALAÇÃO. AF_10/2020	SINAPI	UN	6,00
16.3	92705	TÊ, EM FERRO GALVANIZADO, CONEXÃO ROSQUEADA, DN 20 (3/4"), INSTALADO EM RAMAIS E SUB-RAMAIS DE GÁS - FORNECIMENTO E INSTALAÇÃO. AF_10/2020	SINAPI	UN	4,00
16.4	93074	CURVA EM COBRE, DN 15 MM, 45 GRAUS, SEM ANEL DE SOLDA, BOLSA X BOLSA, INSTALADO EM RAMAL DE DISTRIBUIÇÃO DE HIDRÁULICA PREDIAL - FORNECIMENTO E INSTALAÇÃO. AF_04/2022	SINAPI	UN	2
16.5	FNDE 29	REGULADOR DE ALTA PRESSÃO GLP	PRÓPRIA	UN	1
16.6	103029	REGISTRO OU REGULADOR DE GÁS DE COZINHA - FORNECIMENTO E INSTALAÇÃO. AF_08/2021	SINAPI	UN	2,00
16.7	95249	VÁLVULA DE ESFERA BRUTA, BRONZE, ROSCÁVEL, 3/4" - FORNECIMENTO E INSTALAÇÃO. AF_08/2021	SINAPI	UN	4,00
16.8	FNDE 302	REQUADRO EM ALUMÍNIO TIPO VENEZIANA COM GUARNIÇÃO, FIXAÇÃO COM PARAFUSOS - FORNECIMENTO E INSTALAÇÃO.	PRÓPRIA	M2	0,46
16.9	FNDE 301	CAP OU TAMPÃO DE FERRO GALVANIZADO, COM ROSCA BSP, DE 3/4"	PRÓPRIA	UN	2,00
17	SISTEMA DE PROTEÇÃO CONTRA INCÊNDIO				
17.1	EXTINTORES				
17.1.1	101909	EXTINTOR DE INCÊNDIO PORTÁTIL COM CARGA DE PQS DE 6 KG, CLASSE BC - FORNECIMENTO E INSTALAÇÃO. AF_10/2020_PE	SINAPI	UN	25,00
17.1.2	101907	EXTINTOR DE INCÊNDIO PORTÁTIL COM CARGA DE CO2 DE 6 KG, CLASSE BC - FORNECIMENTO E INSTALAÇÃO. AF_10/2020_PE	SINAPI	UN	2,00
17.2	TUBULAÇÕES E CONEXÕES				
17.2.1	94473	COTOVELO 90 GRAUS, EM FERRO GALVANIZADO, CONEXÃO ROSQUEADA, DN 65 (2 1/2"), INSTALADO EM RESERVAÇÃO DE ÁGUA DE EDIFICAÇÃO QUE POSSUA RESERVATÓRIO DE FIBRA/FIBROCIMENTO - FORNECIMENTO E INSTALAÇÃO.	SINAPI	UN	51,00



PREFEITURA MUNICIPAL DE SÃO DESIDÉRIO- ESTADO DA BAHIA
CNPJ Nº 13.655.436/0001-60

		AF_06/2016			
17.2.2	97488	CURVA 90 GRAUS, EM AÇO, CONEXÃO SOLDADA, DN 65 (2 1/2"), INSTALADO EM REDE DE ALIMENTAÇÃO PARA HIDRANTE - FORNECIMENTO E INSTALAÇÃO. AF_10/2020	SINAPI	UN	1
17.2.3	92377	NIPLE, EM FERRO GALVANIZADO, DN 65 (2 1/2"), CONEXÃO ROSQUEADA, INSTALADO EM REDE DE ALIMENTAÇÃO PARA HIDRANTE - FORNECIMENTO E INSTALAÇÃO. AF_10/2020	SINAPI	UN	11,00
17.2.4	92367	TUBO DE AÇO GALVANIZADO COM COSTURA, CLASSE MÉDIA, DN 65 (2 1/2"), CONEXÃO ROSQUEADA, INSTALADO EM REDE DE ALIMENTAÇÃO PARA HIDRANTE - FORNECIMENTO E INSTALAÇÃO. AF_10/2020	SINAPI	M	329,50
17.2.5	92642	TÊ, EM FERRO GALVANIZADO, CONEXÃO ROSQUEADA, DN 65 (2 1/2"), INSTALADO EM REDE DE ALIMENTAÇÃO PARA HIDRANTE - FORNECIMENTO E INSTALAÇÃO. AF_10/2020	SINAPI	UN	15,00
17.2.6	92896	UNIÃO, EM FERRO GALVANIZADO, DN 65 (2 1/2"), CONEXÃO ROSQUEADA, INSTALADO EM REDE DE ALIMENTAÇÃO PARA HIDRANTE - FORNECIMENTO E INSTALAÇÃO. AF_10/2020	SINAPI	UN	6,00
17.2.7	94789	ADAPTADOR COM FLANGES LIVRES, PVC, SOLDÁVEL LONGO, DN 75 MM X 2 1/2 , INSTALADO EM RESERVAÇÃO DE ÁGUA DE EDIFICAÇÃO QUE POSSUA RESERVATÓRIO DE FIBRA/FIBROCIMENTO FORNECIMENTO E INSTALAÇÃO. AF_06/2016	SINAPI	UN	1,00
17.3	ACESSÓRIOS				
17.3.1	94499	REGISTRO DE GAVETA BRUTO, LATÃO, ROSCÁVEL, 2 1/2" - FORNECIMENTO E INSTALAÇÃO. AF_08/2021	SINAPI	UN	5,00
17.3.2	99624	VÁLVULA DE RETENÇÃO HORIZONTAL, DE BRONZE, ROSCÁVEL, 2 1/2" - FORNECIMENTO E INSTALAÇÃO. AF_08/2021	SINAPI	UN	3,00
17.3.3	FNDE 242	BOMBA CENTRÍFUGA, TRIFÁSICA, 6 CV, HM 30 A 40 M, Q 26,36 M3/H - FORNECIMENTO E INSTALAÇÃO.	PRÓPRIA	UN	2,00
17.3.4	101917	MANÔMETRO 0 A 200 PSI (0 A 14 KGF/CM2), D = 50MM - FORNECIMENTO E INSTALAÇÃO. AF_10/2020	SINAPI	UN	1,00
17.3.5	FNDE 67	CENTRAL ALARME ENDEREÇÁVEL	PRÓPRIA	UN	1,00
17.3.6	FNDE 94	ELETRODUTO EM AÇO ZINCADO OU GALVANIZADO DN=3/4", APARENTE - FORNECIMENTO E INSTALAÇÃO.	PRÓPRIA	M	550,00
17.3.7	91924	CABO DE COBRE FLEXÍVEL ISOLADO, 1,5 MM², ANTI-CHAMA 450/750 V, PARA CIRCUITOS TERMINAIS - FORNECIMENTO E INSTALAÇÃO. AF_03/2023	SINAPI	M	275,00
17.3.8	91926	CABO DE COBRE FLEXÍVEL ISOLADO, 2,5 MM², ANTI-CHAMA 450/750 V, PARA CIRCUITOS TERMINAIS - FORNECIMENTO E INSTALAÇÃO. AF_03/2023	SINAPI	M	275,00
17.3.9	91940	CAIXA RETANGULAR 4" X 2" MÉDIA (1,30 M DO PISO), PVC, INSTALADA EM PAREDE - FORNECIMENTO E INSTALAÇÃO.	SINAPI	UN	10,00



PREFEITURA MUNICIPAL DE SÃO DESIDÉRIO- ESTADO DA BAHIA
CNPJ Nº 13.655.436/0001-60

		AF_03/2023			
17.3.10	91943	CAIXA RETANGULAR 4" X 4" MÉDIA (1,30 M DO PISO), PVC, INSTALADA EM PAREDE - FORNECIMENTO E INSTALAÇÃO. AF_03/2023	SINAPI	UN	11,00
17.4	HIDRANTES				
17.4.1	96765	ABRIGO PARA HIDRANTE, 90X60X17CM, COM REGISTRO GLOBO ANGULAR 45 GRAUS 2 1/2", ADAPTADOR STORZ 2 1/2", MANGUEIRA DE INCÊNDIO 20M, REDUÇÃO 2 1/2" X 1 1/2" E ESGUICHO EM LATÃO 1 1/2" - FORNECIMENTO E INSTALAÇÃO. AF_10/2020	SINAPI	UN	11,00
17.4.2	101798	TAMPA PARA CAIXA TIPO R1, EM FERRO FUNDIDO, DIMENSÕES INTERNAS: 0,40 X 0,60 M - FORNECIMENTO E INSTALAÇÃO. AF_12/2020	SINAPI	UN	1,00
17.4.3	94499	REGISTRO DE GAVETA BRUTO, LATÃO, ROSCÁVEL, 2 1/2" - FORNECIMENTO E INSTALAÇÃO. AF_08/2021	SINAPI	UN	1,00
17.4.4	101916	HIDRANTE SUBTERRÂNEO PREDIAL (COM CURVA LONGA E CAIXA), DN 75 MM - FORNECIMENTO E INSTALAÇÃO. AF_10/2020	SINAPI	UN	1,00
17.5	SINALIZAÇÕES				
17.5.1	97599	LUMINÁRIA DE EMERGÊNCIA, COM 30 LÂMPADAS LED DE 2 W, SEM REATOR - FORNECIMENTO E INSTALAÇÃO. AF_02/2020	SINAPI	UN	80,00
17.5.2	FNDE 303	SINALIZAÇÃO COM PLACA INDICATIVA FIXADA NA ESTRUTURA.	PRÓPRIA	UN	135,00
17.5.3	102520	PINTURA DE SINALIZAÇÃO VERTICAL DE SEGURANÇA, FAIXAS AMARELA E PRETA, APLICAÇÃO MANUAL, 2 DEMÃOS. AF_05/2021	SINAPI	M2	32,00
18	INSTALAÇÃO ELÉTRICA - 220V				
18.1	QUADROS				
18.1.1	101946	QUADRO DE MEDIÇÃO GERAL DE ENERGIA PARA 1 MEDIDOR DE SOBREPOR - FORNECIMENTO E INSTALAÇÃO. AF_10/2020	SINAPI	UN	3,00
18.1.2	101881	QUADRO DE DISTRIBUIÇÃO DE ENERGIA EM CHAPA DE AÇO GALVANIZADO, DE EMBUTIR, COM BARRAMENTO TRIFÁSICO, PARA 40 DISJUNTORES DIN 100A - FORNECIMENTO E INSTALAÇÃO. AF_10/2020	SINAPI	UN	4,00
18.1.3	FNDE 304	QUADRO DE DISTRIBUIÇÃO DE ENERGIA EM CHAPA DE AÇO GALVANIZADO, DE EMBUTIR, COM BARRAMENTO TRIFÁSICO, PARA 50 DISJUNTORES DIN 225A - FORNECIMENTO E INSTALAÇÃO.	PRÓPRIA	UN	5,00
18.1.4	101883	QUADRO DE DISTRIBUIÇÃO DE ENERGIA EM CHAPA DE AÇO GALVANIZADO, DE EMBUTIR, COM BARRAMENTO TRIFÁSICO, PARA 18 DISJUNTORES DIN 100A - FORNECIMENTO E INSTALAÇÃO. AF_10/2020	SINAPI	UN	3,00



PREFEITURA MUNICIPAL DE SÃO DESIDÉRIO- ESTADO DA BAHIA
CNPJ Nº 13.655.436/0001-60

18.1.5	101879	QUADRO DE DISTRIBUIÇÃO DE ENERGIA EM CHAPA DE AÇO GALVANIZADO, DE EMBUTIR, COM BARRAMENTO TRIFÁSICO, PARA 24 DISJUNTORES DIN 100A - FORNECIMENTO E INSTALAÇÃO. AF_10/2020	SINAPI	UN	2,00
18.2	DISJUNTORES				
18.2.1	93653	DISJUNTOR MONOPOLAR TIPO DIN, CORRENTE NOMINAL DE 10A - FORNECIMENTO E INSTALAÇÃO. AF_10/2020	SINAPI	UN	77,00
18.2.2	93654	DISJUNTOR MONOPOLAR TIPO DIN, CORRENTE NOMINAL DE 16A - FORNECIMENTO E INSTALAÇÃO. AF_10/2020	SINAPI	UN	27,00
18.2.3	93655	DISJUNTOR MONOPOLAR TIPO DIN, CORRENTE NOMINAL DE 20A - FORNECIMENTO E INSTALAÇÃO. AF_10/2020	SINAPI	UN	11,00
18.2.4	93656	DISJUNTOR MONOPOLAR TIPO DIN, CORRENTE NOMINAL DE 25A - FORNECIMENTO E INSTALAÇÃO. AF_10/2020	SINAPI	UN	12,00
18.2.5	93658	DISJUNTOR MONOPOLAR TIPO DIN, CORRENTE NOMINAL DE 40A - FORNECIMENTO E INSTALAÇÃO. AF_10/2020	SINAPI	UN	1,00
18.2.6	93667	DISJUNTOR TRIPOLAR TIPO DIN, CORRENTE NOMINAL DE 10A - FORNECIMENTO E INSTALAÇÃO. AF_10/2020	SINAPI	UN	9,00
18.2.7	93668	DISJUNTOR TRIPOLAR TIPO DIN, CORRENTE NOMINAL DE 16A - FORNECIMENTO E INSTALAÇÃO. AF_10/2020	SINAPI	UN	7,00
18.2.8	93671	DISJUNTOR TRIPOLAR TIPO DIN, CORRENTE NOMINAL DE 32A - FORNECIMENTO E INSTALAÇÃO. AF_10/2020	SINAPI	UN	4,00
18.2.9	93672	DISJUNTOR TRIPOLAR TIPO DIN, CORRENTE NOMINAL DE 40A - FORNECIMENTO E INSTALAÇÃO. AF_10/2020	SINAPI	UN	2,00
18.2.10	101894	DISJUNTOR TRIPOLAR TIPO NEMA, CORRENTE NOMINAL DE 60 ATÉ 100A - FORNECIMENTO E INSTALAÇÃO. AF_10/2020	SINAPI	UN	6,00
18.2.11	101895	DISJUNTOR TERMOMAGNÉTICO TRIPOLAR , CORRENTE NOMINAL DE 125A - FORNECIMENTO E INSTALAÇÃO. AF_10/2020	SINAPI	UN	2,00
18.2.12	101897	DISJUNTOR TERMOMAGNÉTICO TRIPOLAR , CORRENTE NOMINAL DE 250A - FORNECIMENTO E INSTALAÇÃO. AF_10/2020	SINAPI	UN	3,00
18.2.13	FNDE 86	DISJUNTOR BIPOLAR TIPO DR, CORRENTE NOMINAL DE 25A - 30mA	PRÓPRIA	UN	3,00
18.2.14	FNDE 87	DISJUNTOR BIPOLAR TIPO DR, CORRENTE NOMINAL DE 40A - 30mA	PRÓPRIA	UN	1,00
18.2.15	FNDE 83	DISJUNTOR TETRAPOLAR TIPO DR, CORRENTE NOMINAL DE 25A - 30mA	PRÓPRIA	UN	27,00
18.2.16	FNDE 88	DISPOSITIVO CONTRA SURTO - DPS 40 kA	PRÓPRIA	UN	44,00
18.2.17	FNDE 89	DISPOSITIVO CONTRA SURTO - DPS 80 kA	PRÓPRIA	UN	8,00
18.3	ELETRODUTO E ACESSÓRIOS				



PREFEITURA MUNICIPAL DE SÃO DESIDÉRIO- ESTADO DA BAHIA
CNPJ Nº 13.655.436/0001-60

18.3.1	91834	ELETRODUTO FLEXÍVEL CORRUGADO, PVC, DN 25 MM (3/4"), PARA CIRCUITOS TERMINAIS, INSTALADO EM FORRO - FORNECIMENTO E INSTALAÇÃO. AF_03/2023	SINAPI	M	203,70
18.3.2	91836	ELETRODUTO FLEXÍVEL CORRUGADO, PVC, DN 32 MM (1"), PARA CIRCUITOS TERMINAIS, INSTALADO EM FORRO - FORNECIMENTO E INSTALAÇÃO. AF_03/2023	SINAPI	M	1.057,60
18.3.3	91860	ELETRODUTO FLEXÍVEL CORRUGADO, PEAD, DN 40 MM (1 1/4"), PARA CIRCUITOS TERMINAIS, INSTALADO EM PAREDE - FORNECIMENTO E INSTALAÇÃO. AF_03/2023	SINAPI	M	1,50
18.3.4	91866	ELETRODUTO RÍGIDO ROSCÁVEL, PVC, DN 20 MM (1/2"), PARA CIRCUITOS TERMINAIS, INSTALADO EM LAJE - FORNECIMENTO E INSTALAÇÃO. AF_03/2023	SINAPI	M	3,00
18.3.5	FNDE 90	ELETRODUTO RÍGIDO, EM ACO ZINCADO OU GALVANIZADO, TIPO PESADO, DN=1", APARENTE - FORNECIMENTO E INSTALAÇÃO.	PRÓPRIA	M	65,28
18.3.6	FNDE 91	ELETRODUTO EM ACO ZINCADO OU GALVANIZADO DN=1 1/2", APARENTE - FORNECIMENTO E INSTALAÇÃO. AF_10/2022	PRÓPRIA	M	51,85
18.3.7	FNDE 92	ELETRODUTO EM ACO ZINCADO OU GALVANIZADO DN=1 1/4", APARENTE - FORNECIMENTO E INSTALAÇÃO.	PRÓPRIA	M	154,05
18.3.8	FNDE 93	ELETRODUTO EM ACO ZINCADO OU GALVANIZADO DN=2", APARENTE - FORNECIMENTO E INSTALAÇÃO.	PRÓPRIA	M	42,65
18.3.9	FNDE 94	ELETRODUTO EM ACO ZINCADO OU GALVANIZADO DN=3/4", APARENTE - FORNECIMENTO E INSTALAÇÃO.	PRÓPRIA	M	791,48
18.3.10	FNDE 95	ELETRODUTO EM ACO ZINCADO OU GALVANIZADO DN=4", APARENTE - FORNECIMENTO E INSTALAÇÃO.	PRÓPRIA	M	110,60
18.3.11	97886	CAIXA ENTERRADA ELÉTRICA RETANGULAR, EM ALVENARIA COM TIJOLOS CERÂMICOS MACIÇOS, FUNDO COM BRITA, DIMENSÕES INTERNAS: 0,3X0,3X0,3 M. AF_12/2020	SINAPI	UN	9,00
18.3.12	97887	CAIXA ENTERRADA ELÉTRICA RETANGULAR, EM ALVENARIA COM TIJOLOS CERÂMICOS MACIÇOS, FUNDO COM BRITA, DIMENSÕES INTERNAS: 0,4X0,4X0,4 M. AF_12/2020	SINAPI	UN	10,00
18.3.13	FNDE 305	CAIXA DE PASSAGEM/ LUZ / TELEFONIA, DE EMBUTIR, EM CHAPA DE ACO GALVANIZADO, DIMENSOES 20 X 20 X *12* CM (PADRAO CONCESSIONARIA LOCAL)	PRÓPRIA	UN	1,00
18.3.14	FNDE 306	CAIXA DE PASSAGEM/ LUZ / TELEFONIA, DE EMBUTIR, EM CHAPA DE ACO GALVANIZADO, DIMENSOES 40 X 40 X *12* CM (PADRAO CONCESSIONARIA LOCAL)	PRÓPRIA	UN	1,00
18.3.15	91940	CAIXA RETANGULAR 4" X 2" MÉDIA (1,30 M DO PISO), PVC, INSTALADA EM PAREDE - FORNECIMENTO E INSTALAÇÃO. AF_03/2023	SINAPI	UN	14,00
18.3.16	91937	CAIXA OCTOGONAL 3" X 3", PVC, INSTALADA EM LAJE - FORNECIMENTO E INSTALAÇÃO. AF_03/2023	SINAPI	UN	63,00
18.3.17	92658	LUVA, EM FERRO GALVANIZADO, CONEXÃO ROSQUEADA, DN 25 (1"), INSTALADO EM REDE DE ALIMENTAÇÃO PARA	SINAPI	UN	120,00



PREFEITURA MUNICIPAL DE SÃO DESIDÉRIO- ESTADO DA BAHIA
CNPJ Nº 13.655.436/0001-60

		SPRINKLER - FORNECIMENTO E INSTALAÇÃO. AF_10/2020			
18.3.18	92658	LUVA, EM FERRO GALVANIZADO, CONEXÃO ROSQUEADA, DN 25 (1"), INSTALADO EM REDE DE ALIMENTAÇÃO PARA SPRINKLER - FORNECIMENTO E INSTALAÇÃO. AF_10/2020	SINAPI	UN	17,00
18.3.19	92662	LUVA, EM FERRO GALVANIZADO, CONEXÃO ROSQUEADA, DN 40 (1 1/2"), INSTALADO EM REDE DE ALIMENTAÇÃO PARA SPRINKLER - FORNECIMENTO E INSTALAÇÃO. AF_10/2020	SINAPI	UN	16,00
18.3.20	92660	LUVA, EM FERRO GALVANIZADO, CONEXÃO ROSQUEADA, DN 32 (1 1/4"), INSTALADO EM REDE DE ALIMENTAÇÃO PARA SPRINKLER - FORNECIMENTO E INSTALAÇÃO. AF_10/2020	SINAPI	UN	44,00
18.3.21	92658	LUVA, EM FERRO GALVANIZADO, CONEXÃO ROSQUEADA, DN 25 (1"), INSTALADO EM REDE DE ALIMENTAÇÃO PARA SPRINKLER - FORNECIMENTO E INSTALAÇÃO. AF_10/2020	SINAPI	UN	2,00
18.3.22	92664	LUVA, EM FERRO GALVANIZADO, CONEXÃO ROSQUEADA, DN 50 (2"), INSTALADO EM REDE DE ALIMENTAÇÃO PARA SPRINKLER - FORNECIMENTO E INSTALAÇÃO. AF_10/2020	SINAPI	UN	11,00
18.3.23	92668	LUVA, EM FERRO GALVANIZADO, CONEXÃO ROSQUEADA, DN 80 (3"), INSTALADO EM REDE DE ALIMENTAÇÃO PARA SPRINKLER - FORNECIMENTO E INSTALAÇÃO. AF_10/2020	SINAPI	UN	24,00
18.3.24	95795	CONDULETE DE ALUMÍNIO, TIPO T, PARA ELETRODUTO DE AÇO GALVANIZADO DN 20 MM (3/4"), APARENTE - FORNECIMENTO E INSTALAÇÃO. AF_10/2022	SINAPI	UN	15,00
18.3.25	95787	CONDULETE DE ALUMÍNIO, TIPO LR, PARA ELETRODUTO DE AÇO GALVANIZADO DN 20 MM (3/4"), APARENTE - FORNECIMENTO E INSTALAÇÃO. AF_10/2022	SINAPI	UN	22,00
18.4	CABOS E FIOS CONDUTORES				
18.4.1	91926	CABO DE COBRE FLEXÍVEL ISOLADO, 2,5 MM², ANTI-CHAMA 450/750 V, PARA CIRCUITOS TERMINAIS - FORNECIMENTO E INSTALAÇÃO. AF_03/2023	SINAPI	M	10.546,76
18.4.2	91928	CABO DE COBRE FLEXÍVEL ISOLADO, 4 MM², ANTI-CHAMA 450/750 V, PARA CIRCUITOS TERMINAIS - FORNECIMENTO E INSTALAÇÃO. AF_03/2023	SINAPI	M	3.917,07
18.4.3	91930	CABO DE COBRE FLEXÍVEL ISOLADO, 6 MM², ANTI-CHAMA 450/750 V, PARA CIRCUITOS TERMINAIS - FORNECIMENTO E INSTALAÇÃO. AF_03/2023	SINAPI	M	1.901,30
18.4.4	91932	CABO DE COBRE FLEXÍVEL ISOLADO, 10 MM², ANTI-CHAMA 450/750 V, PARA CIRCUITOS TERMINAIS - FORNECIMENTO E INSTALAÇÃO. AF_03/2023	SINAPI	M	113,10
18.4.5	91929	CABO DE COBRE FLEXÍVEL ISOLADO, 4 MM², ANTI-CHAMA 0,6/1,0 KV, PARA CIRCUITOS TERMINAIS - FORNECIMENTO E INSTALAÇÃO. AF_03/2023	SINAPI	M	700,00
18.4.6	91931	CABO DE COBRE FLEXÍVEL ISOLADO, 6 MM², ANTI-CHAMA 0,6/1,0 KV, PARA CIRCUITOS TERMINAIS - FORNECIMENTO E INSTALAÇÃO. AF_03/2023	SINAPI	M	578,00



PREFEITURA MUNICIPAL DE SÃO DESIDÉRIO- ESTADO DA BAHIA
CNPJ Nº 13.655.436/0001-60

18.4.7	92980	CABO DE COBRE FLEXÍVEL ISOLADO, 10 MM², ANTI-CHAMA 0,6/1,0 KV, PARA DISTRIBUIÇÃO - FORNECIMENTO E INSTALAÇÃO. AF_10/2020	SINAPI	M	238,50
18.4.8	92982	CABO DE COBRE FLEXÍVEL ISOLADO, 16 MM², ANTI-CHAMA 0,6/1,0 KV, PARA DISTRIBUIÇÃO - FORNECIMENTO E INSTALAÇÃO. AF_10/2020	SINAPI	M	249,50
18.4.9	92984	CABO DE COBRE FLEXÍVEL ISOLADO, 25 MM², ANTI-CHAMA 0,6/1,0 KV, PARA REDE ENTERRADA DE DISTRIBUIÇÃO DE ENERGIA ELÉTRICA - FORNECIMENTO E INSTALAÇÃO. AF_12/2021	SINAPI	M	50,30
18.4.10	92988	CABO DE COBRE FLEXÍVEL ISOLADO, 50 MM², ANTI-CHAMA 0,6/1,0 KV, PARA REDE ENTERRADA DE DISTRIBUIÇÃO DE ENERGIA ELÉTRICA - FORNECIMENTO E INSTALAÇÃO. AF_12/2021	SINAPI	M	256,60
18.4.11	92992	CABO DE COBRE FLEXÍVEL ISOLADO, 95 MM², ANTI-CHAMA 0,6/1,0 KV, PARA REDE ENTERRADA DE DISTRIBUIÇÃO DE ENERGIA ELÉTRICA - FORNECIMENTO E INSTALAÇÃO. AF_12/2021	SINAPI	M	221,60
18.5	ELETROCALHAS				
18.5.1	FNDE 312	ELETROCALHA LISA OU PERFURADA EM AÇO GALVANIZADO, LARGURA 100MM E ALTURA 50MM, INCLUSIVE EMENDA E FIXAÇÃO - FORNECIMENTO E INSTALAÇÃO.	PRÓPRIA	M	21,20
18.5.2	FNDE 314	ELETROCALHA LISA OU PERFURADA EM AÇO GALVANIZADO, LARGURA 150MM E ALTURA 50MM, INCLUSIVE EMENDA E FIXAÇÃO - FORNECIMENTO E INSTALAÇÃO.	PRÓPRIA	M	8,50
18.5.3	FNDE 25	ELETROCALHA LISA OU PERFURADA EM AÇO GALVANIZADO, LARGURA 50MM E ALTURA 50MM, INCLUSIVE EMENDA E FIXAÇÃO - FORNECIMENTO E INSTALAÇÃO.	PRÓPRIA	M	146,30
18.5.4	FNDE 314	ELETROCALHA LISA OU PERFURADA EM AÇO GALVANIZADO, LARGURA 150MM E ALTURA 50MM, INCLUSIVE EMENDA E FIXAÇÃO - FORNECIMENTO E INSTALAÇÃO.	PRÓPRIA	M	2,90
18.5.5	FNDE 25	ELETROCALHA LISA OU PERFURADA EM AÇO GALVANIZADO, LARGURA 50MM E ALTURA 50MM, INCLUSIVE EMENDA E FIXAÇÃO - FORNECIMENTO E INSTALAÇÃO.	PRÓPRIA	M	20,00
18.5.6	104764	SUPORTE PARA 2 ELETRODUTOS, ESPAÇADO A CADA 80 CM, EM PERFILADO COM COMPRIMENTO DE 25 CM FIXADO EM LAJE, POR METRO DE ELETRODUTO FIXADO. AF_09/2023	SINAPI	M	143,62
18.5.7	FNDE 312	ELETROCALHA LISA OU PERFURADA EM AÇO GALVANIZADO, LARGURA 100MM E ALTURA 50MM, INCLUSIVE EMENDA E FIXAÇÃO - FORNECIMENTO E INSTALAÇÃO.	PRÓPRIA	M	0,40



PREFEITURA MUNICIPAL DE SÃO DESIDÉRIO- ESTADO DA BAHIA
CNPJ Nº 13.655.436/0001-60

18.6	ILUMINAÇÃO E TOMADAS				
18.6.1	92000	TOMADA BAIXA DE EMBUTIR (1 MÓDULO), 2P+T 10 A, INCLUINDO SUPORTE E PLACA - FORNECIMENTO E INSTALAÇÃO. AF_03/2023	SINAPI	UN	194,00
18.6.2	92001	TOMADA BAIXA DE EMBUTIR (1 MÓDULO), 2P+T 20 A, INCLUINDO SUPORTE E PLACA - FORNECIMENTO E INSTALAÇÃO. AF_03/2023	SINAPI	UN	36,00
18.6.3	91955	INTERRUPTOR PARALELO (1 MÓDULO), 10A/250V, INCLUINDO SUPORTE E PLACA - FORNECIMENTO E INSTALAÇÃO. AF_03/2023	SINAPI	UN	6,00
18.6.4	92029	INTERRUPTOR PARALELO (1 MÓDULO) COM 1 TOMADA DE EMBUTIR 2P+T 10 A, INCLUINDO SUPORTE E PLACA - FORNECIMENTO E INSTALAÇÃO. AF_03/2023	SINAPI	UN	8,00
18.6.5	91953	INTERRUPTOR SIMPLES (1 MÓDULO), 10A/250V, INCLUINDO SUPORTE E PLACA - FORNECIMENTO E INSTALAÇÃO. AF_03/2023	SINAPI	UN	40,00
18.6.6	91959	INTERRUPTOR SIMPLES (2 MÓDULOS), 10A/250V, INCLUINDO SUPORTE E PLACA - FORNECIMENTO E INSTALAÇÃO. AF_03/2023	SINAPI	UN	13,00
18.6.7	91967	INTERRUPTOR SIMPLES (3 MÓDULOS), 10A/250V, INCLUINDO SUPORTE E PLACA - FORNECIMENTO E INSTALAÇÃO. AF_03/2023	SINAPI	UN	2,00
18.6.8	91969	INTERRUPTOR PARALELO (3 MÓDULOS), 10A/250V, INCLUINDO SUPORTE E PLACA - FORNECIMENTO E INSTALAÇÃO. AF_03/2023	SINAPI	UN	2,00
18.6.9	FNDE 309	ESPELHO / PLACA CEGA 4" X 2", PARA INSTALACAO DE TOMADAS E INTERRUPTORES	PRÓPRIA	UN	16,00
18.6.10	FNDE 96	LUMINÁRIA DE EMBUTIR, COM LÂMPADA LED DE 18 W	PRÓPRIA	UN	36,00
18.6.11	FNDE 97	LUMINÁRIA DE EMBUTIR, COM LÂMPADA LED DE 31 W	PRÓPRIA	UN	22,00
18.6.12	FNDE 308	LUMINÁRIA DE EMBUTIR, COM LÂMPADA LED DE 39 W	PRÓPRIA	UN	131,00
18.6.13	100903	LÂMPADA TUBULAR LED DE 18/20 W, BASE G13 - FORNECIMENTO E INSTALAÇÃO. AF_02/2020_PS	SINAPI	UN	110,00
18.6.14	FNDE 98	REFLETOR EM ALUMÍNIO, DE SUPORTE E ALÇA, COM LÂMPADA LED DE 200 W	PRÓPRIA	UN	23,00
18.6.15	97607	LUMINÁRIA ARANDELA TIPO TARTARUGA, DE SOBREPOR, COM 1 LÂMPADA LED DE 6 W, SEM REATOR - FORNECIMENTO E INSTALAÇÃO. AF_02/2020	SINAPI	UN	69,00
18.6.16	FNDE 99	LUMINÁRIA TIPO SPOT BALIZADOR LED 12W	PRÓPRIA	UN	18,00
19	INSTALAÇÕES DE CLIMATIZAÇÃO				
19.1	DUTOS				



PREFEITURA MUNICIPAL DE SÃO DESIDÉRIO- ESTADO DA BAHIA
CNPJ Nº 13.655.436/0001-60

19.1.1	97328	TUBO EM COBRE FLEXÍVEL, DN 3/8", COM ISOLAMENTO, INSTALADO EM RAMAL DE ALIMENTAÇÃO DE AR CONDICIONADO COM CONDENSADORA INDIVIDUAL - FORNECIMENTO E INSTALAÇÃO. AF_12/2015	SINAPI	M	206,00
19.1.2	97327	TUBO EM COBRE FLEXÍVEL, DN 1/4", COM ISOLAMENTO, INSTALADO EM RAMAL DE ALIMENTAÇÃO DE AR CONDICIONADO COM CONDENSADORA INDIVIDUAL FORNECIMENTO E INSTALAÇÃO. AF_12/2015	SINAPI	M	18,00
19.1.3	FNDE 310	TUBO EM COBRE FLEXÍVEL, DN 3/4", COM ISOLAMENTO, INSTALADO EM FORRO, PARA RAMAL DE ALIMENTAÇÃO DE AR CONDICIONADO, INCLUSO FIXADOR. AF_11/2021	PRÓPRIA	M	190,00
19.1.4	97330	TUBO EM COBRE FLEXÍVEL, DN 5/8", COM ISOLAMENTO, INSTALADO EM RAMAL DE ALIMENTAÇÃO DE AR CONDICIONADO COM CONDENSADORA INDIVIDUAL - FORNECIMENTO E INSTALAÇÃO. AF_12/2015	SINAPI	M	16,00
19.1.5	97333	TUBO EM COBRE FLEXÍVEL, DN 1/2", COM ISOLAMENTO, INSTALADO EM RAMAL DE ALIMENTAÇÃO DE AR CONDICIONADO COM CONDENSADORA CENTRAL - FORNECIMENTO E INSTALAÇÃO. AF_12/2015	SINAPI	M	18,00
19.1.6	100763	VIGA METÁLICA EM PERFIL LAMINADO OU SOLDADO EM AÇO ESTRUTURAL, COM CONEXÕES PARAFUSADAS, INCLUSOS MÃO DE OBRA, TRANSPORTE E IÇAMENTO UTILIZANDO GUINDASTE - FORNECIMENTO E INSTALAÇÃO. AF_01/2020_PSA	SINAPI	KG	257,44
19.2	DRENO				
19.2.1	89865	TUBO, PVC, SOLDÁVEL, DN 25MM, INSTALADO EM DRENO DE AR-CONDICIONADO - FORNECIMENTO E INSTALAÇÃO. AF_08/2022	SINAPI	M	75,00
19.2.2	89866	JOELHO 90 GRAUS, PVC, SOLDÁVEL, DN 25MM, INSTALADO EM DRENO DE AR-CONDICIONADO - FORNECIMENTO E INSTALAÇÃO. AF_08/2022	SINAPI	UN	145,00
19.2.3	103967	BUCHA DE REDUÇÃO , LONGA, PVC, SOLDÁVEL, DN 50 X 32 MM, INSTALADO EM PRUMADA DE ÁGUA - FORNECIMENTO E INSTALAÇÃO. AF_06/2022	SINAPI	UN	29,00
20	INSTALAÇÕES DE CABEAMENTO ESTRUTURADO				
20.1	EQUIPAMENTOS PASSIVOS				
20.1.1	FNDE 76	SWITCH TIPO 24 PORTAS	PRÓPRIA	UN	7,00
20.1.2	98301	PATCH PANEL 24 PORTAS, CATEGORIA 5E - FORNECIMENTO E INSTALAÇÃO. AF_11/2019	SINAPI	UN	14,00
20.1.3	100555	RACK ABERTO EM COLUNA 44U PARA SERVIDOR - FORNECIMENTO E INSTALAÇÃO. AF_11/2019	SINAPI	UN	2,00
20.2	CABOS				
20.2.1	98297	CABO ELETRÔNICO CATEGORIA 6, INSTALADO EM EDIFICAÇÃO INSTITUCIONAL - FORNECIMENTO E	SINAPI	M	5.948,80



PREFEITURA MUNICIPAL DE SÃO DESIDÉRIO- ESTADO DA BAHIA
CNPJ Nº 13.655.436/0001-60

		INSTALAÇÃO. AF_11/2019			
20.3	ACESSÓRIOS				
20.3.1	98307	TOMADA DE REDE RJ45 - FORNECIMENTO E INSTALAÇÃO. AF_11/2019	SINAPI	UN	78,00
20.3.2	95795	CONDULETE DE ALUMÍNIO, TIPO T, PARA ELETRODUTO DE AÇO GALVANIZADO DN 20 MM (3/4"), APARENTE - FORNECIMENTO E INSTALAÇÃO. AF_10/2022	SINAPI	UN	19,00
20.3.3	95795	CONDULETE DE ALUMÍNIO, TIPO T, PARA ELETRODUTO DE AÇO GALVANIZADO DN 20 MM (3/4"), APARENTE - FORNECIMENTO E INSTALAÇÃO. AF_10/2022	SINAPI	UN	4,00
20.3.4	91943	CAIXA RETANGULAR 4" X 4" MÉDIA (1,30 M DO PISO), PVC, INSTALADA EM PAREDE - FORNECIMENTO E INSTALAÇÃO. AF_03/2023	SINAPI	UN	1,00
20.3.5	92370	LUVA, EM FERRO GALVANIZADO, DN 25 (1"), CONEXÃO ROSQUEADA, INSTALADO EM REDE DE ALIMENTAÇÃO PARA HIDRANTE - FORNECIMENTO E INSTALAÇÃO. AF_10/2020	SINAPI	UN	8,00
20.3.6	92662	LUVA, EM FERRO GALVANIZADO, CONEXÃO ROSQUEADA, DN 40 (1 1/2"), INSTALADO EM REDE DE ALIMENTAÇÃO PARA SPRINKLER - FORNECIMENTO E INSTALAÇÃO. AF_10/2020	SINAPI	UN	38,00
20.3.7	92660	LUVA, EM FERRO GALVANIZADO, CONEXÃO ROSQUEADA, DN 32 (1 1/4"), INSTALADO EM REDE DE ALIMENTAÇÃO PARA SPRINKLER - FORNECIMENTO E INSTALAÇÃO. AF_10/2020	SINAPI	UN	8,00
20.3.8	92666	LUVA, EM FERRO GALVANIZADO, CONEXÃO ROSQUEADA, DN 65 (2 1/2"), INSTALADO EM REDE DE ALIMENTAÇÃO PARA SPRINKLER - FORNECIMENTO E INSTALAÇÃO. AF_10/2020	SINAPI	UN	8,00
20.3.9	92694	NIPLE, EM FERRO GALVANIZADO, CONEXÃO ROSQUEADA, DN 20 (3/4"), INSTALADO EM RAMAIS E SUB-RAMAIS DE GÁS - FORNECIMENTO E INSTALAÇÃO. AF_10/2020	SINAPI	UN	3,00
20.3.10	91945	SUPORTE PARAFUSADO COM PLACA DE ENCAIXE 4" X 2" ALTO (2,00 M DO PISO) PARA PONTO ELÉTRICO - FORNECIMENTO E INSTALAÇÃO. AF_03/2023	SINAPI	UN	2,00
20.4	CAIXAS E QUADROS				
20.4.1	FNDE 31	CAIXA DE CONCRETO ARMADO PRE-MOLDADO, COM FUNDO E TAMPA, DIMENSÕES DE 0,30 X 0,30 X 0,30 M	PRÓPRIA	UN	3,00
20.4.2	101795	CAIXA ENTERRADA PARA INSTALAÇÕES TELEFÔNICAS TIPO R1, EM ALVENARIA COM BLOCOS DE CONCRETO, DIMENSÕES INTERNAS: 0,35X0,60X0,60 M, EXCLUINDO TAMPÃO. AF_12/2020	SINAPI	UN	5,00
20.4.3	100557	CAIXA DE PASSAGEM PARA TELEFONE 80X80X15CM (SOBREPOR) FORNECIMENTO E INSTALACAO. AF_11/2019	SINAPI	UN	1,00
20.4.4	100556	CAIXA DE PASSAGEM PARA TELEFONE 15X15X10CM (SOBREPOR), FORNECIMENTO E INSTALACAO. AF_11/2019	SINAPI	UN	6,00
20.5	ELETROCALHA E ELETRODUTOS				



PREFEITURA MUNICIPAL DE SÃO DESIDÉRIO- ESTADO DA BAHIA
CNPJ Nº 13.655.436/0001-60

20.5.1	91834	ELETRODUTO FLEXÍVEL CORRUGADO, PVC, DN 25 MM (3/4"), PARA CIRCUITOS TERMINAIS, INSTALADO EM FORRO - FORNECIMENTO E INSTALAÇÃO. AF_03/2023	SINAPI	M	189,90
20.5.2	91834	ELETRODUTO FLEXÍVEL CORRUGADO, PVC, DN 25 MM (3/4"), PARA CIRCUITOS TERMINAIS, INSTALADO EM FORRO - FORNECIMENTO E INSTALAÇÃO. AF_03/2023	SINAPI	M	199,87
20.5.3	91836	ELETRODUTO FLEXÍVEL CORRUGADO, PVC, DN 32 MM (1"), PARA CIRCUITOS TERMINAIS, INSTALADO EM FORRO - FORNECIMENTO E INSTALAÇÃO. AF_03/2023	SINAPI	M	9,90
20.5.4	FNDE 25	ELETROCALHA LISA OU PERFURADA EM AÇO GALVANIZADO, LARGURA 50MM E ALTURA 50MM, INCLUSIVE EMENDA E FIXAÇÃO - FORNECIMENTO E INSTALAÇÃO.	PRÓPRIA	M	25,40
20.5.5	FNDE 312	ELETROCALHA LISA OU PERFURADA EM AÇO GALVANIZADO, LARGURA 100MM E ALTURA 50MM, INCLUSIVE EMENDA E FIXAÇÃO - FORNECIMENTO E INSTALAÇÃO.	PRÓPRIA	M	164,30
20.5.6	FNDE 234	ELETRODUTO RIGIDO, EM AÇO ZINCADO OU GALVANIZADO, TIPO PESADO, DN=3/4", APARENTE - FORNECIMENTO E INSTALAÇÃO.	PRÓPRIA	M	14,05
20.5.7	FNDE 90	ELETRODUTO RIGIDO, EM AÇO ZINCADO OU GALVANIZADO, TIPO PESADO, DN=1", APARENTE - FORNECIMENTO E INSTALAÇÃO.	PRÓPRIA	M	32,00
20.5.8	FNDE 91	ELETRODUTO EM AÇO ZINCADO OU GALVANIZADO DN=1 1/2", APARENTE - FORNECIMENTO E INSTALAÇÃO.	PRÓPRIA	M	128,90
20.5.9	FNDE 92	ELETRODUTO EM AÇO ZINCADO OU GALVANIZADO DN=1 1/4", APARENTE - FORNECIMENTO E INSTALAÇÃO.	PRÓPRIA	M	33,10
20.5.10	FNDE 93	ELETRODUTO EM AÇO ZINCADO OU GALVANIZADO DN=2", APARENTE - FORNECIMENTO E INSTALAÇÃO.	PRÓPRIA	M	39,85
21	SISTEMA DE EXAUSTÃO MECÂNICA				
21.1	FNDE 44	DUTO DE ALONGAMENTO PARA EXAUSTOR	PRÓPRIA	M	6,00
21.2	FNDE 45	COIFA EM AÇO INOX 100CM X 150CM	PRÓPRIA	un	1,00
22	SISTEMA DE PROTEÇÃO CONTRA DESCARGAS ATMOSFÉRICAS (SPDA)				
22.1	96989	CAPTOR TIPO FRANKLIN PARA SPDA - FORNECIMENTO E INSTALAÇÃO. AF_08/2023	SINAPI	UN	1,00
22.2	92884	ARMAÇÃO UTILIZANDO AÇO CA-25 DE 10,0 MM - MONTAGEM. AF_06/2022	SINAPI	KG	33,32
22.3	104753	CONECTOR SPLIT-BOLT, PARA SPDA, PARA CABOS ATÉ 50 MM2 - FORNECIMENTO E INSTALAÇÃO. AF_08/2023	SINAPI	UN	31,00
22.4	101663	ABRACADEIRA DE FIXAÇÃO DE BRAÇOS DE LUMINÁRIAS DE 2" - FORNECIMENTO E INSTALAÇÃO. AF_08/2020	SINAPI	UN	6,00



PREFEITURA MUNICIPAL DE SÃO DESIDÉRIO- ESTADO DA BAHIA
CNPJ Nº 13.655.436/0001-60

22.5	FNDE 68	CONJUNTO DE ESTAIAMENTO PARA MASTRO DE SPDA	PRÓPRIA	UN	1,00
22.6	98463	SUPORTE ISOLADOR PARA FIXAÇÃO DA CORDOALHA DE COBRE EM ALVENARIA OU CONCRETO - FORNECIMENTO E INSTALAÇÃO. AF_08/2023	SINAPI	UN	150,00
22.7	FNDE 69	CAIXA DE EQUALIZAÇÃO DE ATERRAMENTO ELÉTRICO	PRÓPRIA	UN	1,00
22.8	93358	ESCAVAÇÃO MANUAL DE VALA COM PROFUNDIDADE MENOR OU IGUAL A 1,30 M. AF_02/2021	SINAPI	M3	48,16
22.9	93382	REATERRO MANUAL DE VALAS, COM COMPACTADOR DE SOLOS DE PERCUSSÃO. AF_08/2023	SINAPI	M3	48,16
22.10	96985	HASTE DE ATERRAMENTO, DIÂMETRO 5/8", COM 3 METROS - FORNECIMENTO E INSTALAÇÃO. AF_08/2023	SINAPI	UN	18,00
22.11	96973	CORDOALHA DE COBRE NU 35 MM², NÃO ENTERRADA, COM ISOLADOR - FORNECIMENTO E INSTALAÇÃO. AF_08/2023	SINAPI	M	60,00
22.12	96977	CORDOALHA DE COBRE NU 50 MM², ENTERRADA - FORNECIMENTO E INSTALAÇÃO. AF_08/2023	SINAPI	M	515,00
22.13	98111	CAIXA DE INSPEÇÃO PARA ATERRAMENTO, CIRCULAR, EM POLIETILENO, DIÂMETRO INTERNO = 0,3 M. AF_12/2020	SINAPI	UN	18,00
22.14	FNDE 70	TERMINAL A COMPRESSÃO	PRÓPRIA	UN	31,00
22.15	FNDE 71	SOLDA EXOTÉRMICA PARA SPDA - FORNECIMENTO E INSTALAÇÃO.	PRÓPRIA	UN	30,00
23	SERVIÇOS COMPLEMENTARES				
23.1	FNDE 39	CONJUNTO DE MASTRO P/ TRÊS BANDEIRAS E PEDESTAL	PRÓPRIA	UN	1,00
23.2	FNDE 40	BANCADA DE GRANITO CINZA ANDORINHA, INCLUSIVE PASSA PRATOS, ESPESSURA 2 CM - FORNECIMENTO E INSTALAÇÃO	PRÓPRIA	M2	76,96
23.3	FNDE 47	PRATELEIRA DE GRANITO CINZA ANDORINHA, ESPESSURA 2 CM - FORNECIMENTO E INSTALAÇÃO	PRÓPRIA	M2	27,71
23.4	FNDE 48	ESCANINHOS EM MDF, REVESTIDOS EM LAMINADO MELAMÍNICO	PRÓPRIA	M2	236,25
23.5	FNDE 311	PEITORIL LINEAR EM GRANITO OU MÁRMORE, L = 24CM, COMPRIMENTO DE ATÉ 2M, ASSENTADO COM ARGAMASSA 1:6 COM ADITIVO.	PRÓPRIA	M	99,30
23.6	100861	SUPORTE MÃO FRANCESA EM AÇO, ABAS IGUAIS 30 CM, CAPACIDADE MINIMA 60 KG, BRANCO - FORNECIMENTO E INSTALAÇÃO. AF_01/2020	SINAPI	UN	91,00
23.7	FNDE 126	TUBO AÇO GALVANIZADO D=3" P/BICICLETÁRIO, DIMENSÃO: H=75CM, L=150 CM, FIXADO EM BASE DE CONCRETO, PINTADO C/ESMALTE SINTETICO, EXCETO BASE DE CONCRETO E PINTURA DE ACABAMENTO	PRÓPRIA	UN	6,00
23.8	FNDE 72	BANCO EM ALVENARIA, TAMPO EM CONCRETO, C/ENCOSTO	PRÓPRIA	M	53,00



PREFEITURA MUNICIPAL DE SÃO DESIDÉRIO- ESTADO DA BAHIA
CNPJ Nº 13.655.436/0001-60

		H=80cm (PINTADO)			
23.9	FNDE 73	BANCO EM ALVENARIA REVESTIDO EM CERÂMICA	PRÓPRIA	M	24,00
23.10	FNDE 128	PORTA OBJETO EM GRANITO CINZA ANDORINHA, ESPESSURA 2 CM - FORNECIMENTO E INSTALAÇÃO	PRÓPRIA	M2	1,37
23.11	FNDE 325	POSTE OFICIAL COMPLETO PARA REDE DE VOLEI	PRÓPRIA	CJ	1,00
23.12	FNDE 326	TABELA DE BASQUETE OFICIAL COMPLETA	PRÓPRIA	CJ	1,00
23.13	FNDE 327	TRAVE OFICIAL COMPLETA PARA FUTEBOL DE SALÃO	PRÓPRIA	CJ	1,00
24	SERVIÇOS FINAIS				
24.1	99804	LIMPEZA DE PISO CERÂMICO OU PORCELANATO UTILIZANDO DETERGENTE NEUTRO E ESCOVAÇÃO MANUAL. AF_04/2019	SINAPI	M2	3.589,39
24.2	103689	FORNECIMENTO E INSTALAÇÃO DE PLACA DE OBRA COM CHAPA GALVANIZADA E ESTRUTURA DE MADEIRA. AF_03/2022_PS	SINAPI	M2	6,00

VII.ESTIMATIVA DO VALOR DA CONTRATAÇÃO

O valor total estimado para a execução da obra é de **R\$ 9.637.064,70** (Nove Milhões, Seiscentos e Trinta e Sete Mil, Sessenta e Quatro Reais e Setenta Centavos).

Os preços unitários que deram origem ao valor do orçamento referencial foram retirados das planilhas **SINAPI DE 03/2024 – Não desonerados**.

VIII.JUSTIFICATIVA PARA O PARCELAMENTO OU NÃO DA SOLUÇÃO

A análise do parcelamento ou não da solução para a construção da Escola de Tempo Integral, Padrão FNDE, com 9 salas de aula no Distrito de Roda Velha, levou em consideração os critérios técnicos, econômicos, legais e de mercado, buscando atender aos princípios da economicidade, eficiência e competitividade previstos na Lei nº 14.133/2021.

1. Avaliação da Divisibilidade do Objeto

A construção da escola, devido à interdependência de suas etapas e componentes técnicos, foi analisada quanto à sua possibilidade de divisão material. O objeto foi considerado divisível em atividades específicas, como fundações, estruturas, instalações elétricas e hidráulicas, acabamentos e aquisição de mobiliário. No entanto, a divisão prática deve ser avaliada considerando:

- **Risco de Fragmentação da Qualidade:** A separação das etapas pode levar a inconsistências nos padrões técnicos e atrasos na conclusão do projeto.



PREFEITURA MUNICIPAL DE SÃO DESIDÉRIO- ESTADO DA BAHIA
CNPJ Nº 13.655.436/0001-60

- **Coordenação e Integração:** A execução por múltiplos fornecedores pode demandar maior esforço de gestão e fiscalização para alinhar cronogramas e assegurar a integração entre as etapas.

2. Viabilidade Técnica e Econômica

Optar pela execução do projeto por uma única empresa ou por subcontratação controlada apresenta maior viabilidade técnica e econômica pelos seguintes motivos:

- **Gestão Simplificada:** Um único fornecedor facilita a coordenação, reduzindo os riscos de falhas na comunicação entre diferentes contratados.

- **Redução de Custos Operacionais:** Evita despesas administrativas adicionais associadas a múltiplas contratações e processos licitatórios separados.

- **Garantia de Expertise Técnica:** Empresas com ampla experiência em obras do porte FNDE apresentam maior capacidade de execução e atendimento aos padrões exigidos.

3. Economia de Escala

A contratação de um único fornecedor para todo o projeto proporciona ganhos de escala, pois:

- Centraliza a compra de materiais, reduzindo custos unitários;
- Otimiza o uso de mão de obra especializada, equipamentos e logística;
- Minimiza redundâncias administrativas, como fiscalização e relatórios, que seriam duplicados em caso de fragmentação do objeto.

4. Competitividade e Aproveitamento de Mercado

O não parcelamento também favorece a competitividade ao atrair empresas de maior porte, capazes de executar o projeto integralmente, garantindo qualidade e eficiência. Entretanto, para estimular o mercado local e pequenas empresas (ME/EPP), é possível:

- **Permitir Subcontratações: Incentivar a contratação de ME/EPP para etapas específicas da obra, ampliando a distribuição econômica dos recursos.**

5. Análise de Mercado

O levantamento de mercado indicou que há empresas capacitadas para realizar o projeto integralmente, com experiência comprovada em obras escolares padrão FNDE. Essa análise destacou:

- **Capacidade Técnica e Financeira:** As empresas que costumam participar de processos licitatórios neste município costumam possuir expertise técnica e condições financeiras para executar projetos do porte em questão.

- **Preços Competitivos:** Os valores praticados estão alinhados aos referenciais do SINAPI e apresentam economia em escala quando a obra é realizada integralmente por uma única contratada ou consórcio.



PREFEITURA MUNICIPAL DE SÃO DESIDÉRIO- ESTADO DA BAHIA
CNPJ Nº 13.655.436/0001-60

• **Oportunidade para ME/EPP:** O mercado também demonstra a presença de ME/EPP aptas a realizar etapas específicas da obra, podendo ser envolvidas por meio de subcontratações, promovendo inclusão econômica.

A decisão pelo não parcelamento do objeto é tecnicamente e economicamente viável, considerando a complexidade da obra e os benefícios de uma execução integrada.

O Município de São Desidério -BA, optou – se pela decisão de vedar a participação de empresas na forma de consórcio. Esta posição é fundamentada nas peculiaridades e exigências técnicas específicas desse projeto, alinhados – se as diretrizes da Lei 14.133/2021, que se preconiza e busca pelo arranjo contratual que melhor atenda ao interesse público, respeitando os princípios da eficácia econômica e seleção da proposta mais vantajosa para Administração Pública. E fundamenta – se pelos seguintes aspectos:

A natureza de um projeto de construção de uma Escola Padrão FNDE, demanda um alto grau de especialização técnica, com acompanhamento detalhado do cumprimento de especificações técnicas de um acompanhamento detalhado do cumprimento de especificações rigorosas estabelecidas pelo FNDE. Tais requisitos podem ser efetivamente assegurados por uma única entidade jurídica, responsabilizando – se integralmente pela qualidade, prazos e conformidade técnica dos projetos.

Da Lei A vedação à participação de consórcio, visa eliminar a diluição de responsabilidades que. potencialmente ocorre em arranjos consorciados, assegurando um maior facilidade na gestão contratual e na aplicação de sanções , se necessário, conforme previsto nos artigos 14.133/2021.

Levando em consideração os riscos associados à contratação para obras de grande importância social, como as obras de construção de escolas, opta – se por solicitar proposta de empresas individualmente constituídas, para garantir uma cadeia de comando simplificada e uma comunicação mais eficiente entre as partes, conforme princípios de eficiência e eficácia delineados no art. 5º da Lei 14.133/2021.

Busca – se através da vedação de consórcios, evitar complexidades administrativas e jurídicas adicionais no processo de seleção e contratação, promovendo a transparência e a competitividade justa entre licitantes, em conformidade com Art. 11º. Inciso II, da Lei 14.133/2021.

Assim a vedação de participação de empresas do tipo Consórcio, foi cuidadosamente considerada, para esse projeto específico, alinhado – se as diretrizes da Lei 14.133/2021 e aos princípios norteados da Administração Pública , cm o objetivo de resguardar o interesse público, otimizando recursos, e assegurando a entrega de uma obra com os padrões de qualidade e eficácia, pela especificidade, pela necessidade de gestão centralizada do contrato e pelo alinhamento necessário com planejamento orçamentário e natureza única da obra, almejando – se assim atender ao interesse público com maior eficiência e eficácia.



PREFEITURA MUNICIPAL DE SÃO DESIDÉRIO- ESTADO DA BAHIA
CNPJ Nº 13.655.436/0001-60

IX.CONTRATAÇÕES CORRELATAS E/OU INTERDEPENDENTES

O Para garantir o alcance dos resultados pretendidos com a construção da Escola de Tempo Integral, Padrão FNDE, no Distrito de Roda Velha, é necessário um planejamento integrado entre o objeto principal e contratações correlatas ou interdependentes. Esse planejamento deve assegurar a sincronia entre as diferentes soluções, contemplando as áreas de gestão escolar, alocação de recursos humanos, logística, e aquisição de equipamentos e materiais pedagógicos.

1. Contratações Correlatas Necessárias

a) Gestão Escolar e Recursos Humanos

- Contratação de equipe gestora, administrativa, docente e de apoio (merendeiras, zeladores, vigias) conforme o porte da escola e a legislação educacional vigente.
- Dimensionamento do quadro de funcionários para atender até 630 alunos (em dois turnos) ou 316 alunos (em período integral).
- Realização de processos seletivos ou concursos para o provimento de cargos.

b) Logística e Transporte Escolar

- Planejamento e contratação caso necessário do transporte escolar para alunos que residem em áreas distantes da escola, conforme as diretrizes do Plano Nacional de Transporte Escolar (PNATE).
- Aquisição de veículos escolares ou contratação de empresas especializadas no transporte de estudantes.

c) Equipamentos e Materiais

- Compra de mobiliário escolar, como carteiras, mesas, quadros, e equipamentos de apoio administrativo.
- Aquisição de materiais pedagógicos, incluindo livros, equipamentos tecnológicos, laboratórios, e kits escolares.
- Instalação de equipamentos de segurança, como câmeras de monitoramento e alarmes, para garantir o bem-estar da comunidade escolar.

d) Serviços de Apoio e Manutenção

- Contratação de serviços de manutenção predial preventiva e corretiva para preservar a infraestrutura escolar.



PREFEITURA MUNICIPAL DE SÃO DESIDÉRIO- ESTADO DA BAHIA
CNPJ Nº 13.655.436/0001-60

- Serviços de limpeza e fornecimento de insumos de higiene e segurança (EPI, extintores, etc.).

2. Governança de Planejamento e Sincronia

A implementação do projeto requer um cronograma detalhado que sincronize as etapas da construção com as contratações correlatas. Abaixo, é apresentado um exemplo de governança e cronograma:

Etapas	Ação Planejada	Prazo	Responsável
Construção da Escola	Execução das obras conforme o cronograma físico-financeiro.	18 meses	Empresa Contratada
Gestão Escolar	Seleção e contratação da equipe gestora, professores e funcionários.	Paralelo à construção (início no 6º mês)	Secretaria de Educação
Aquisição de Mobiliário	Processo licitatório e entrega dos móveis e equipamentos pedagógicos.	Após conclusão da estrutura física (início no 10º mês)	Secretaria de Educação
Logística e Transporte Escolar	Planejamento de transporte escolar para atender à demanda de alunos da região.	Após levantamento da demanda (início no 8º mês)	Secretaria de Educação
Treinamento e Capacitação	Capacitação da equipe gestora, professores e funcionários para a gestão do modelo de escola integral.	Últimos 2 meses antes da inauguração	Secretaria de Educação
Manutenção e Serviços	Contratação de serviços de limpeza e manutenção predial.	Últimos 3 meses antes da inauguração	Secretaria de Educação

3. Benefícios da Governança Integrada

- Sincronia: Evita atrasos ou falta de coordenação entre as diferentes contratações necessárias.
- Eficiência: Permite que a escola esteja completamente funcional no momento de sua inauguração.
- Qualidade: Garante que todos os serviços e recursos estejam alinhados às necessidades pedagógicas e operacionais do ambiente escolar.



PREFEITURA MUNICIPAL DE SÃO DESIDÉRIO- ESTADO DA BAHIA
CNPJ Nº 13.655.436/0001-60

X.DEMONSTRAÇÃO DA PREVISÃO NO PLANO DE CONTRATAÇÕES ANUAL ALINHANDO COM INSTRUMENTOS DE PLANEJAMENTO DO ÓRGÃO OU ENTIDADE;

PROGRAMA TEMÁTICO
PREFEITURA MUNICIPAL DE SÃO DESIDÉRIO

LEI ORDINÁRIA Nº09/2021 DE 12/11/2021
PLANO PLURIANUAL
PPA 2022/2025
NOVEMBRO / 2021

PROGRAMA 007: GESTÃO ESTRATÉGICA E PARTICIPATIVA PARA UMA EDUCAÇÃO DE QUALIDADE
FUNÇÃO 12: Educação
EIXO ESTRUTURANTE 1: INCLUSÃO SOCIAL COM QUALIDADE DE VIDA

OBJETIVO:

Promover a universalização da educação de qualidade através da garantia dos direitos de aprendizagem, com foco na difusão das diversas tecnologias educacionais, afim de diminuir as diferenças sociais, na busca de uma educação sustentável.

ENTREGA: Construir unidade escolar para educação infantil e ciclo da alfabetização com: sala de leitura, música, informática, pátio coberto, climatização, acessibilidade e espaços lúdicos;

Previsto na LEI ORDINÁRIA Nº 014/2023 DE 14 DE JUNHO DE 2023 LDO 2024, anexo I, prioridades da administração;

Previsão na LEI ORDINÁRIA Nº 018 / 2023 DE 31 DE OUTUBRO DE 2023 LOA 2024, PROJETO: 12.365.007.1.013 - MODERNIZAÇÃO E AMPLIAÇÃO DA REDE MUN. DE ENSINO INFANTIL

- MODERNIZAÇÃO E AMPLIAÇÃO DA REDE MUN. DE ENSINO INFANTIL.
- OBJETIVO DA AÇÃO: AMPLIAR AÇÕES DIDÁTICO PEDAGÓGICAS, DE MULTILETRAMENTO DIGITAL E SUSTENTABILIDADE ENFOCANDO OS DIREITOS DE APRENDIZAGEM COM VISTAS AO ATINGIMENTO DE METAS DO PLANO MUNICIPAL DE EDUCAÇÃO VISANDO ATENDER O CUMPRIMENTO DAS PROJEÇÕES DO IDEB.
- PRODUTO: Construção / Ampliação



PREFEITURA MUNICIPAL DE SÃO DESIDÉRIO- ESTADO DA BAHIA
CNPJ Nº 13.655.436/0001-60

- UNIDADE DE MEDIDA: Unidade
- UNIDADE EXECUTORA: Secretaria Mun. De Educação
- REGIONALIZAÇÃO: Sede e Zona Rural
- TIPO: Projeto
-
- PROJETO: 12.361.007.1.014 - MODERNIZAÇÃO E AMPLIAÇÃO DA REDE MUN. DE ENSINO FUNDAMENTAL;
-
- MODERNIZAÇÃO E AMPLIAÇÃO DA REDE MUN. DE ENSINO FUNDAMENTAL.
- OBJETIVO DA AÇÃO: AMPLIAR AÇÕES DIDÁTICO PEDAGÓGICAS, DE MULTILETRAMENTO DIGITAL E SUSTENTABILIDADE ENFOCANDO OS DIREITOS DE APRENDIZAGEM COM VISTAS AO ATINGIMENTO DE METAS DO PLANO MUNICIPAL DE EDUCAÇÃO VISANDO ATENDER O CUMPRIMENTO DAS PROJEÇÕES DO IDEB.
- PRODUTO: Construção / Ampliação
- UNIDADE DE MEDIDA: Unidade
- UNIDADE EXECUTORA: Secretaria Mun. De Educação
- REGIONALIZAÇÃO: Sede e Zona Rural
- TIPO: Projeto

XI.RESULTADOS PRETENDIDOS

Atendimento ao Programa Escola em Tempo Integral (Lei nº 14.640/2023): A construção viabilizará a inclusão de mais alunos na educação integral, oferecendo formação ampliada e atividades complementares que contribuam para o desenvolvimento social, cultural e educacional.

Contribuição ao Compromisso Nacional Criança Alfabetizada (Decreto nº 11.556/2023): A nova escola criará condições adequadas para fortalecer a alfabetização na idade certa, uma etapa crucial para o aprendizado ao longo da vida.

Redução da vulnerabilidade social: A ampliação das vagas e a oferta de ensino em tempo integral ajudarão a reduzir as desigualdades educacionais e sociais na região, beneficiando diretamente 316 alunos em tempo integral ou 630 alunos nos turnos matutino e vespertino.

Ampliação das vagas na rede pública municipal: A escola aumentará significativamente a capacidade de atendimento da rede pública municipal, reduzindo o déficit atual de vagas no Ensino Fundamental e atendendo à parte da demanda de 195 crianças atualmente fora da escola.



PREFEITURA MUNICIPAL DE SÃO DESIDÉRIO- ESTADO DA BAHIA
CNPJ Nº 13.655.436/0001-60

Cumprimento das metas do Plano Nacional de Educação (PNE): O projeto reforça o compromisso do município com o cumprimento das metas nacionais de universalização do acesso à educação básica e com a melhoria da qualidade do ensino.

Valorização da comunidade escolar e melhoria da qualidade do ensino: A construção da escola contribuirá para a autoestima da comunidade local, gerando empregos diretos e indiretos durante a obra e elevando o padrão educacional da região. Um ambiente escolar moderno, saudável e seguro reforça o compromisso com a educação de qualidade e cria um impacto positivo tanto para os alunos quanto para suas famílias.

De modo geral, a principal expectativa com a execução deste projeto é não apenas a entrega física de uma infraestrutura escolar de qualidade, mas também o fortalecimento de práticas administrativas pautadas na legalidade, eficiência, moralidade e impessoalidade, promovendo melhorias concretas e duradouras no ambiente educacional e na vida da comunidade de Roda Velha. O empenho em alcançar esses resultados reflete o compromisso da administração pública com a excelência em gestão e com o atendimento efetivo das necessidades da população, conforme delineado pela lei 14.133/2021.

XII. PROVIDÊNCIAS A SEREM ADOTADAS PREVIAMENTE À CELEBRAÇÃO DO CONTRATO.

A contratada deverá apresentar um percentual de seguro garantia à contratante, de forma garantir a execução da obra, conforme especificado em termo de referência.

Para assinar o contrato, deverá o vencedor aceitar as condições de garantia mediante caução no valor de **2,5%** (dois e meio por cento) do valor bruto da obra, em uma das seguintes modalidades: Dinheiro, Seguro-garantia e Fiança Bancária. O seguro deverá ter vigência sobre todo o período da execução do contrato, estendendo-se a cobertura por mais 02 (dois) meses após a vigência do contrato. A caução deverá ser depositada na conta caução da Caixa Econômica Federal, apresentar a comprovação a Prefeitura municipal até a data de assinatura do contrato, em horários de expediente desta

Para assegurar o sucesso na execução da obra de construção da Escola de Tempo Integral, Padrão FNDE, e o cumprimento dos objetivos estabelecidos, são necessárias providências específicas que devem ser adotadas previamente à celebração do contrato com a empresa vencedora. Essas ações garantem a conformidade com a legislação, a mitigação de riscos e a eficiência na aplicação dos recursos públicos.

1. Cronograma Detalhado

- Elaborar um cronograma detalhado que contemple todas as fases do projeto, desde o processo licitatório até a entrega da obra. O cronograma deve incluir:
 - Etapas de mobilização, execução, inspeções e encerramento.
 - Prazos definidos para cada fase, garantindo previsibilidade e eficiência.



PREFEITURA MUNICIPAL DE SÃO DESIDÉRIO- ESTADO DA BAHIA
CNPJ Nº 13.655.436/0001-60

2. Comunicação Efetiva

Estabelecer canais de comunicação claros e eficientes entre:

- A Secretaria de Educação e a empresa contratada.
- A equipe de fiscalização do contrato e demais gestores públicos envolvidos.

Isso facilitará o gerenciamento do projeto, resolução rápida de problemas e atualização contínua sobre o andamento das atividades.

3. Planejamento da Fiscalização

Designar uma equipe técnica qualificada para:

- Realizar fiscalização contínua da obra.
- Verificar a conformidade dos serviços com o projeto básico, termo de referência e especificações técnicas.
- Acompanhar o cumprimento do cronograma e a aplicação correta dos recursos.

4. Gestão de Riscos

Desenvolver um plano de gerenciamento de riscos que contemple:

- Identificação dos riscos potenciais relacionados ao cronograma, orçamento e qualidade.
- Análise e priorização dos riscos.
- Planejamento de respostas para mitigar impactos.
- Revisão e atualização regular do plano para adaptar-se a mudanças no projeto.

5. Garantia de Qualidade

Definir procedimentos de controle de qualidade, incluindo:

- Inspeção de materiais e mão de obra para assegurar conformidade com normas técnicas e diretrizes do FNDE.
- Realização de testes e inspeções em todas as fases da construção.
- Documentação das verificações de qualidade como evidência de conformidade.

6. Documentação e Registros

Manter registros detalhados de todas as etapas do projeto, como:

- Documentação do processo licitatório.
- Contratos e aditivos.
- Relatórios de fiscalização.
- Comunicações oficiais e alterações no projeto.

Essa organização assegura transparência e facilita a prestação de contas.

7. Avaliação e Recebimento da Obra

Antes da recepção definitiva da obra, realizar uma avaliação criteriosa para verificar:

- Conformidade com os requisitos do projeto.



PREFEITURA MUNICIPAL DE SÃO DESIDÉRIO– ESTADO DA BAHIA
CNPJ Nº 13.655.436/0001-60

- Atendimento aos padrões de qualidade estabelecidos.
- Realização de ajustes ou correções, caso necessário, antes do pagamento final.

A execução dessas providências, de forma criteriosa e diligente, garantirá que a contratação atenda aos melhores interesses públicos e cumpra os princípios da transparência, eficiência, economicidade e qualidade previstos na Lei nº 14.133/2021.

Cumprimento da Lei Geral de Proteção de Dados (LGPD)"

O presente processo licitatório e a execução do contrato deverão observar os princípios e disposições da **Lei Geral de Proteção de Dados Pessoais (LGPD) – Lei nº 13.709/2018**, garantindo a proteção dos dados pessoais eventualmente tratados durante a realização da obra. A empresa contratada deve adotar todas as medidas necessárias para assegurar a privacidade e a proteção dos dados pessoais coletados, tratados ou armazenados no curso da execução do contrato, incluindo, mas não se limitando a:

- Dados de funcionários vinculados à obra;
- Dados de fornecedores e prestadores de serviços envolvidos;
- Dados de terceiros que possam ser tratados no curso da execução do contrato.

A contratada deverá, ainda, implementar mecanismos de segurança da informação que previnam vazamentos, acessos não autorizados e uso inadequado dos dados. O descumprimento das disposições da LGPD será considerado infração contratual, sujeitando a contratada às penalidades cabíveis, sem prejuízo das sanções previstas na legislação

XIII.IMPACTOS AMBIENTAIS E MEDIDAS DE TRATAMENTO

A análise dos impactos ambientais e medidas mitigadoras é parte integrante do processo de planejamento e licenciamento ambiental, contribuindo para a sustentabilidade e conformidade legal do projeto.

- **Poluição Sonora e do ar:** Durante a fase de construção, haverá emissão de poluentes atmosféricos e ruídos decorrentes das atividades de construção. Como medida mitigadora, todas as máquinas e equipamentos utilizadas na obra deverão estar em conformidade com as normas de emissão sonoras e de poluentes, e será estabelecido um horário de trabalho que se minimize o desconforto para população local.
- **Gerenciamento de Resíduos:** A geração de resíduos de construção e demolição é um impacto relevante, exigindo o correto manejo, separação e destinação de tais resíduos sólidos. Será implementado um plano de gerenciamento de resíduos sólidos com destinação final, ambientalmente adequada.



PREFEITURA MUNICIPAL DE SÃO DESIDÉRIO- ESTADO DA BAHIA
CNPJ Nº 13.655.436/0001-60

- **Consumo de Recursos Hídricos:** O uso intensivo de água na construção, pode impactar os recursos hídricos. Para amenizar esse impacto, a execução precisará adequar práticas sustentáveis, como o uso eficiente de água nas atividades de construção.
- **Erosão do Solo:** O movimento de terra e alteração do escoamento superficial de água, podem causar erosões, serão adotadas práticas de contenção de erosão durante, com plano de manejo da água de forma a reduzir o escoamento superficial.

Essas medidas serão mitigadoras, baseadas em princípios de desenvolvimento sustentável, em conformidade com a legislação ambiental vigente, notadamente referidas a Lei 14.133/2021, garantirá a minimização dos impactos ambientais adversos, decorrentes da construção da Escola. A implementação efetiva dessas medidas e o monitoramento contínuo, das condições ambientais no local da obra, são essenciais para gestão ambiental, responsável e sustentável pelo projeto.

XIV.POSICIONAMENTO CONCLUSIVO SOBRE A VIABILIDADE E RAZOABILIDADE DA CONTRATAÇÃO.

Com base nos elementos apresentados neste Estudo Técnico Preliminar, é concluído que a contratação para a execução da obra no distrito de Roda Velha, é uma ótima opção para solucionar problemas referentes a educação.

A análise detalhada dos requisitos técnicos, econômicos e ambientais demonstrou que a obra pode ser realizada de forma eficiente, atendendo a todas as necessidades da administração pública e garantindo a qualidade das instalações construídas.

Considerando a importância da construção para proporcionar melhores condições de educação, a contratação é justificada.

Além disso, medidas adequadas foram propostas para mitigar quaisquer impactos ambientais decorrentes da obra, garantindo a preservação do meio ambiente local.

Portanto, com base na análise criteriosa dos Estudos Preliminares, concluímos que a contratação para a execução da obra citada acima é, não apenas viável, mas também altamente recomendada para o cumprimento dos objetivos estabelecidos.



PREFEITURA MUNICIPAL DE SÃO DESIDÉRIO- ESTADO DA BAHIA
CNPJ Nº 13.655.436/0001-60

ANEXO III

MINUTA DE CONTRATO

CONTRATO ADMINISTRATIVO Nº/.....,
PROCESSO ADMINISTRATIVO Nº/.....,
CONCORRÊNCIA Nº/.....,

O MUNICÍPIO DE XXXXXXXXXXXXXXXX, por intermédio do(a) (órgão contratante), com sede no(a) na cidade de /Estado ..., inscrito(a) no CNPJ sob o nº, neste ato representado(a) pelo(a) (cargo e nome),, doravante denominado CONTRATANTE, e o(a), inscrito(a) no CNPJ/MF sob o nº, sediado(a) na, doravante designado CONTRATADO, neste ato representado(a) por (nome e função no contratado), conforme atos constitutivos da empresa OU procuração apresentada nos autos, tendo em vista o que consta no Processo nº e em observância às disposições da Lei nº 14.133, de 1º de abril de 2021, e demais legislação aplicável, resolvem celebrar o presente Termo de Contrato, decorrente do Concorrência Eletrônico n. .../..., mediante as cláusulas e condições a seguir enunciadas.

CLÁUSULA PRIMEIRA – OBJETO (art. 92, I e II)

1.1. O objeto do presente instrumento é a contratação de, nas condições estabelecidas no Projeto Básico.

Objeto da contratação:

ITEM	ESPECIFICAÇÃO	CATMAT	UNIDADE DE MEDIDA	QUANTIDADE	VALOR UNITÁRIO	VALOR TOTAL
1						
2						
3						
...						

1.2. Vinculam esta contratação, independentemente de transcrição:

- 1.2.1. O Projeto Básico;
- 1.2.2. O Edital da Licitação;
- 1.2.3. A Proposta do contratado;
- 1.2.4. Eventuais anexos dos documentos supracitados.

1.3. O regime de execução é o de empreitada por preço global

2. CLÁUSULA SEGUNDA – VIGÊNCIA E PRORROGAÇÃO



PREFEITURA MUNICIPAL DE SÃO DESIDÉRIO- ESTADO DA BAHIA
CNPJ Nº 13.655.436/0001-60

2.1. O prazo de vigência da contratação é de 20 meses e execução será de 18 meses, contados da sua assinatura, prorrogável por até 10 anos, na forma dos artigos 106 da Lei nº 14.133, de 2021.

2.1.1. A prorrogação de contrato deverá ser promovida mediante celebração de termo aditivo

2.2. A prorrogação de que trata este item é condicionada ao ateste, pela autoridade competente, de que as condições e os preços permanecem vantajosos para a Administração, permitida a negociação com o contratado, , atentando, ainda, para o cumprimento dos seguintes requisitos:

- a) Estar formalmente demonstrado no processo que a forma de prestação dos serviços tem natureza continuada;
- b) Seja juntado relatório que discorra sobre a execução do contrato, com informações de que os serviços tenham sido prestados regularmente;
- c) Seja juntada justificativa e motivo, por escrito, de que a Administração mantém interesse na realização do serviço;
- d) Haja manifestação expressa do contratado informando o interesse na prorrogação;
- e) Seja comprovado que o contratado mantém as condições iniciais de habilitação.

3. CLÁUSULA TERCEIRA – MODELOS DE EXECUÇÃO E GESTÃO CONTRATUAIS (art. 92, IV, VII e XVIII)

3.1. O regime de execução contratual, os modelos de gestão e de execução, assim como os prazos e condições de conclusão, entrega, observação e recebimento do objeto constam no Projeto Básico, anexo a este Contrato.

4. CLÁUSULA QUARTA - MATRIZ DE RISCO:

4.1. *Constituem riscos a serem suportados pelo contratante:*

- a. Condições climáticas adversas, como chuvas intensas, que possam atrasar o cronograma de execução.*
- b- Mudanças na legislação ou regulamentação que possam impactar os prazos ou custos do projeto.*

4.2. *Constituem riscos a serem suportados pelo contratado:*

- a. Aumento inesperado no custo dos materiais.*
- b. Falhas na execução do objeto, resultando em defeitos e patologias que exigem correções adicionais.*



PREFEITURA MUNICIPAL DE SÃO DESIDÉRIO- ESTADO DA BAHIA
CNPJ Nº 13.655.436/0001-60

c. Problemas com a disponibilidade de mão de obra qualificada, que podem afetar a produtividade e o cumprimento dos prazos.

4.3. Constituem riscos a serem compartilhados pelas partes, na proporção de 50% para a contratante e 50% para o contratado:

a. Alterações nos projetos ou especificações técnicas durante a execução, requerendo ajustes por ambas as partes.

5. CLÁUSULA QUINTA – SUBCONTRATAÇÃO

5.1. Não será admitida a subcontratação do objeto contratual.

6. CLÁUSULA SEXTA – PREÇO

6.1. O valor total da contratação é de R\$ (.....).

6.2. No valor acima estão incluídas todas as despesas ordinárias diretas e indiretas decorrentes da execução do objeto, inclusive tributos e/ou impostos, encargos sociais, trabalhistas, previdenciários, fiscais e comerciais incidentes, taxa de administração, frete, seguro e outros necessários ao cumprimento integral do objeto da contratação.

7. CLÁUSULA SÉTIMA - PAGAMENTO (art. 92, V e VI)

O prazo para pagamento ao contratado e demais condições a ele referentes encontram-se definidos no Projeto Básico, anexo a este Contrato.

8. CLÁUSULA OITAVA - REAJUSTE (art. 92, V)

8.1. Os preços inicialmente contratados são fixos e irredutíveis no prazo de um ano contado da data do orçamento estimado, em __/__/__ (DD/MM/AAAA).

8.1.1. O orçamento estimado pela Administração baseou-se nas planilhas referenciais [elaboradas com base no SINAPI (SICRO) do mês xxxx do ano de yyyy] **OU** [datadas de ____/____/____].

8.2. O reajuste será realizado por apostilamento.



PREFEITURA MUNICIPAL DE SÃO DESIDÉRIO- ESTADO DA BAHIA
CNPJ Nº 13.655.436/0001-60

9. CLÁUSULA NONA – DO GESTOR E FISCAL DE CONTRATOS

9.1 Fica nomeado como Gestores deste Contrato o Sr. Jammys Alex Martins de Souza e Silvio de Santana Neto, a quem caberá designar o fiscal para o acompanhamento do fiel cumprimento dos termos acordados.

A fiscalização e o acompanhamento da execução deste instrumento ficarão a cargo da Sra. Flavia Maiana Porto da Rocha Cruz, Portaria nº 056/2024 de 27/02/2024, que verificará a sua perfeita execução e o fiel cumprimento das obrigações contratadas

10. CLÁUSULA DÉCIMA - OBRIGAÇÕES DO CONTRATANTE (art. 92, X, XI e XIV)

São obrigações do Contratante:

- 10.1 Exigir o cumprimento de todas as obrigações assumidas pelo Contratado, de acordo com o contrato e seus anexos;
- 10.2 Receber o objeto no prazo e condições estabelecidas no Projeto Básico;
- 10.3 Notificar o Contratado por escrito da ocorrência de eventuais imperfeições, falhas ou irregularidades constatadas no curso da execução dos serviços, fixando prazo para a sua correção, certificando-se de que as soluções por ele propostas sejam as mais adequadas.
- 10.4 Notificar o Contratado, por escrito, sobre vícios, defeitos ou incorreções verificadas no objeto fornecido, para que seja por ele substituído, reparado ou corrigido, no total ou em parte, às suas expensas
- 10.5 Acompanhar e fiscalizar a execução do contrato e o cumprimento das obrigações pelo Contratado;
- 10.6 Comunicar a empresa para emissão de Nota Fiscal no que pertine à parcela incontroversa da execução do objeto, para efeito de liquidação e pagamento, quando houver controvérsia sobre a execução do objeto, quanto à dimensão, qualidade e quantidade, conforme o art. 143 da Lei nº 14.133, de 2021;
- 10.7 Efetuar o pagamento ao Contratado do valor correspondente ao fornecimento do objeto, no prazo, forma e condições estabelecidos no presente Contrato;
- 10.8 Aplicar ao Contratado as sanções previstas na lei e neste Contrato;



PREFEITURA MUNICIPAL DE SÃO DESIDÉRIO- ESTADO DA BAHIA
CNPJ Nº 13.655.436/0001-60

- 10.9 Cientificar o órgão de representação judicial da Procuradoria Jurídica para adoção das medidas cabíveis quando do descumprimento de obrigações pelo Contratado;
- 10.10 Explicitamente emitir decisão sobre todas as solicitações e reclamações relacionadas à execução do presente Contrato, ressalvados os requerimentos manifestamente impertinentes, meramente protelatórios ou de nenhum interesse para a boa execução do ajuste.
- 10.11 A Administração terá o prazo de *30 (trinta) dias*, a contar da data do protocolo do requerimento para decidir, admitida a prorrogação motivada, por igual período.
- 10.12 Responder eventuais pedidos de reestabelecimento do equilíbrio econômico-financeiro feitos pelo contratado no prazo máximo de 30 (trinta) dias.
- 10.13 Notificar os emitentes das garantias quanto ao início de processo administrativo para apuração de descumprimento de cláusulas contratuais.
- 10.14 Comunicar o Contratado na hipótese de posterior alteração do projeto pelo Contratante, no caso do art. 93, §2º, da Lei nº 14.133, de 2021
- 10.15 Fornecer por escrito as informações necessárias para o desenvolvimento dos serviços objeto do contrato.
- 10.16 Realizar avaliações periódicas da qualidade dos serviços, após seu recebimento.
- 10.17 Assegurar que o ambiente de trabalho, inclusive seus equipamentos e instalações, apresentem condições adequadas ao cumprimento, pelo Contratado, das normas de segurança e saúde no trabalho, quando o serviço for executado em suas dependências, ou em local por ela designado.
- 10.18 Não responder por quaisquer compromissos assumidos pelo Contratado com terceiros, ainda que vinculados à execução do contrato, bem como por qualquer dano causado a terceiros em decorrência de ato do Contratado, de seus empregados, prepostos ou subordinados.
- 10.19 Previamente à expedição da ordem de serviço, verificar pendências, liberar áreas e/ou adotar providências cabíveis para a regularidade do início da sua execução.



PREFEITURA MUNICIPAL DE SÃO DESIDÉRIO- ESTADO DA BAHIA
CNPJ Nº 13.655.436/0001-60

11. CLÁUSULA DÉCIMA PRIMEIRA - OBRIGAÇÕES DO CONTRATADO (art. 92, XIV, XVI e XVII)

11.1. O Contratado deve cumprir todas as obrigações constantes deste Contrato e em seus anexos, assumindo como exclusivamente seus os riscos e as despesas decorrentes da boa e perfeita execução do objeto, observando, ainda, as obrigações a seguir dispostas:

11.2. Manter preposto aceito pela Administração no local do serviço para representá-lo na execução do contrato.

11.2.1. A indicação ou a manutenção do preposto da empresa poderá ser recusada pelo órgão ou entidade, desde que devidamente justificada, devendo a empresa designar outro para o exercício da atividade.

11.3. Atender às determinações regulares emitidas pelo fiscal do contrato ou autoridade superior ([art. 137, II](#)) e prestar todo esclarecimento ou informação por eles solicitados;

11.4. Alocar os empregados necessários ao perfeito cumprimento das cláusulas deste contrato, com habilitação e conhecimento adequados, fornecendo os materiais, equipamentos, ferramentas e utensílios demandados, cuja quantidade, qualidade e tecnologia deverão atender às recomendações de boa técnica e a legislação de regência;

11.5. Reparar, corrigir, remover, reconstruir ou substituir, às suas expensas, no total ou em parte, no prazo fixado pelo fiscal do contrato, os serviços nos quais se verificarem vícios, defeitos ou incorreções resultantes da execução ou dos materiais empregados;

11.6. Responsabilizar-se pelos vícios e danos decorrentes da execução do objeto, de acordo com o [Código de Defesa do Consumidor \(Lei nº 8.078, de 1990\)](#), bem como por todo e qualquer dano causado à Administração ou terceiros, não reduzindo essa responsabilidade a fiscalização ou o acompanhamento da execução contratual pelo Contratante, que ficará autorizado a descontar dos pagamentos devidos ou da garantia, caso exigida no edital, o valor correspondente aos danos sofridos;

11.7. Efetuar comunicação ao Contratante, assim que tiver ciência da impossibilidade de realização ou finalização do serviço no prazo estabelecido, para adoção de ações de contingência cabíveis.

11.8. Não contratar, durante a vigência do contrato, cônjuge, companheiro ou parente em linha reta, colateral ou por afinidade, até o terceiro grau, de dirigente do contratante ou do fiscal ou gestor do contrato, nos termos do [artigo 48, parágrafo único, da Lei nº 14.133, de 2021](#);

11.9. O contratado deverá entregar ao setor responsável pela fiscalização do contrato, até o dia trinta do mês seguinte ao da prestação dos serviços, os seguintes documentos:

- a) prova de regularidade relativa à Seguridade Social;
- b) certidão conjunta relativa aos tributos federais e à Dívida Ativa da União;



PREFEITURA MUNICIPAL DE SÃO DESIDÉRIO- ESTADO DA BAHIA
CNPJ Nº 13.655.436/0001-60

- c) certidões que comprovem a regularidade perante a Fazenda Municipal ou Distrital do domicílio ou sede do contratado;
- d) Certidão de Regularidade do FGTS – CRF; e
- e) Certidão Negativa de Débitos Trabalhistas – CNDT;

11.10. Responsabilizar-se pelo cumprimento das obrigações previstas em Acordo, Convenção, Dissídio Coletivo de Trabalho ou equivalentes das categorias abrangidas pelo contrato, por todas as obrigações trabalhistas, sociais, previdenciárias, tributárias e as demais previstas em legislação específica, cuja inadimplência não transfere a responsabilidade ao Contratante;

11.11. Comunicar ao Fiscal do contrato, no prazo de 24 (vinte e quatro) horas, qualquer ocorrência anormal ou acidente que se verifique no local dos serviços.

11.12. Prestar todo esclarecimento ou informação solicitada pelo Contratante ou por seus prepostos, garantindo-lhes o acesso, a qualquer tempo, ao local dos trabalhos, bem como aos documentos relativos à execução do empreendimento.

11.13. Paralisar, por determinação do Contratante, qualquer atividade que não esteja sendo executada de acordo com a boa técnica ou que ponha em risco a segurança de pessoas ou bens de terceiros.

11.14. Promover a guarda, manutenção e vigilância de materiais, ferramentas, e tudo o que for necessário à execução do objeto, durante a vigência do contrato.

11.15. Conduzir os trabalhos com estrita observância às normas da legislação pertinente, cumprindo as determinações dos Poderes Públicos, mantendo sempre limpo o local dos serviços e nas melhores condições de segurança, higiene e disciplina.

11.16. Submeter previamente, por escrito, ao Contratante, para análise e aprovação, quaisquer mudanças nos métodos executivos que fujam às especificações do memorial descritivo ou instrumento congênere.

11.17. Não permitir a utilização de qualquer trabalho do menor de dezesesseis anos, exceto na condição de aprendiz para os maiores de quatorze anos, nem permitir a utilização do trabalho do menor de dezoito anos em trabalho noturno, perigoso ou insalubre;

11.18. Manter durante toda a vigência do contrato, em compatibilidade com as obrigações assumidas, todas as condições exigidas para habilitação na licitação;

11.19. Cumprir, durante todo o período de execução do contrato, a reserva de cargos prevista em lei para pessoa com deficiência, para reabilitado da Previdência Social ou para aprendiz, bem como as reservas de cargos previstas na legislação ([art. 116](#));

11.20. Comprovar a reserva de cargos a que se refere a cláusula acima, no prazo fixado pelo fiscal do contrato, com a indicação dos empregados que preencheram as referidas vagas ([art. 116, parágrafo único](#));



PREFEITURA MUNICIPAL DE SÃO DESIDÉRIO- ESTADO DA BAHIA
CNPJ Nº 13.655.436/0001-60

11.21. Guardar sigilo sobre todas as informações obtidas em decorrência do cumprimento do contrato;

11.22. Arcar com o ônus decorrente de eventual equívoco no dimensionamento dos quantitativos de sua proposta, inclusive quanto aos custos variáveis decorrentes de fatores futuros e incertos, devendo complementá-los, caso o previsto inicialmente em sua proposta não seja satisfatório para o atendimento do objeto da contratação, exceto quando ocorrer algum dos eventos arrolados no [art. 124, II, d, da Lei nº 14.133, de 2021](#);

11.23. Manter os empregados nos horários predeterminados pelo Contratante.

11.24. Apresentar os empregados devidamente identificados por meio de crachá.

11.25. Apresentar ao Contratante, quando for o caso, a relação nominal dos empregados que adentrarão no órgão para a execução do serviço.

11.26. Observar os preceitos da legislação sobre a jornada de trabalho, conforme a categoria profissional.

11.27. Atender às solicitações do Contratante quanto à substituição dos empregados alocados, no prazo fixado pela fiscalização do contrato, nos casos em que ficar constatado descumprimento das obrigações relativas à execução do serviço, conforme descrito nas especificações do objeto.

11.28. Instruir seus empregados quanto à necessidade de acatar as Normas Internas do Contratante.

11.29. Instruir seus empregados a respeito das atividades a serem desempenhadas, alertando-os a não executarem atividades não abrangidas pelo contrato, devendo o Contratado relatar ao Contratante toda e qualquer ocorrência neste sentido, a fim de evitar desvio de função.

11.30. Instruir os seus empregados, quanto à prevenção de incêndios nas áreas do Contratante.

11.31. Adotar as providências e precauções necessárias, inclusive consulta nos respectivos órgãos, se necessário for, a fim de que não venham a ser danificadas as redes hidrossanitárias, elétricas e de comunicação.

11.32. Estar registrada ou inscrita no Conselho Profissional competente, conforme as áreas de atuação previstas no Projeto Básico, em plena validade.

11.33. Obter junto aos órgãos competentes, conforme o caso, as licenças necessárias e demais documentos e autorizações exigíveis, na forma da legislação aplicável.

11.34. Elaborar o Diário de Obra, incluindo diariamente, pelo Engenheiro preposto responsável, as informações sobre o andamento do empreendimento, tais como, número de funcionários, de equipamentos, condições de trabalho, condições meteorológicas, serviços executados, registro de ocorrências e outros fatos relacionados, bem como os comunicados à Fiscalização e situação das atividades em relação ao cronograma previsto.



PREFEITURA MUNICIPAL DE SÃO DESIDÉRIO– ESTADO DA BAHIA
CNPJ Nº 13.655.436/0001-60

11.35. Refazer, às suas expensas, os trabalhos executados em desacordo com o estabelecido nas especificações, bem como substituir aqueles realizados com materiais defeituosos ou com vício de construção, pelo prazo de 05 (cinco) anos, contado da data de emissão do Termo de Recebimento Definitivo.

11.36. Utilizar somente matéria-prima florestal procedente, nos termos do [artigo 11 do Decreto nº 5.975, de 2006](#), de:

- a) manejo florestal, realizado por meio de Plano de Manejo Florestal Sustentável - PMFS devidamente aprovado pelo órgão competente do Sistema Nacional do Meio Ambiente - SISNAMA;
- b) supressão da vegetação natural, devidamente autorizada pelo órgão competente do Sistema Nacional do Meio Ambiente - SISNAMA;
- c) florestas plantadas; e
- d) outras fontes de biomassa florestal, definidas em normas específicas do órgão ambiental competente.

11.37. Comprovar a procedência legal dos produtos ou subprodutos florestais utilizados em cada etapa da execução contratual, nos termos do [artigo 4º, inciso IX, da Instrução Normativa SLTI/MP nº 1, de 19/01/2010](#), por ocasião da respectiva medição, mediante a apresentação dos seguintes documentos, conforme o caso:

- a) Cópias autenticadas das notas fiscais de aquisição dos produtos ou subprodutos florestais;
- b) Cópia dos Comprovantes de Registro do fornecedor e do transportador dos produtos ou subprodutos florestais junto ao Cadastro Técnico Federal de Atividades Potencialmente Poluidoras ou Utilizadoras de Recursos Ambientais - CTF, mantido pelo IBAMA, quando tal inscrição for obrigatória, acompanhados dos respectivos Certificados de Regularidade válidos, conforme [artigo 17, inciso II, da Lei nº 6.938, de 1981](#), e legislação correlata;
- c) Documento de Origem Florestal – DOF, instituído pela Portaria nº 253, de 18/08/2006, do Ministério do Meio Ambiente, e Instrução Normativa IBAMA nº 21, de 24/12/2014, quando se tratar de produtos ou subprodutos florestais de origem nativa cujo transporte e armazenamento exijam a emissão de tal licença obrigatória; e

11.38. Caso os produtos ou subprodutos florestais utilizados na execução contratual tenham origem em Estado que possua documento de controle próprio, o Contratado deverá apresentá-lo, em complementação ao DOF, a fim de demonstrar a regularidade do transporte e armazenamento nos limites do território estadual.

11.39. Observar as diretrizes, critérios e procedimentos para a gestão dos resíduos da construção civil estabelecidos na Resolução nº 307, de 05/07/2002, com as alterações posteriores, do



PREFEITURA MUNICIPAL DE SÃO DESIDÉRIO- ESTADO DA BAHIA
CNPJ Nº 13.655.436/0001-60

Conselho Nacional de Meio Ambiente - CONAMA, conforme [artigo 4º, §§ 2º e 3º, da Instrução Normativa SLTI/MP nº 1, de 19/01/2010](#), nos seguintes termos:

11.40. O gerenciamento dos resíduos originários da contratação deverá obedecer às diretrizes técnicas e procedimentos do Programa Municipal de Gerenciamento de Resíduos da Construção Civil, ou do Projeto de Gerenciamento de Resíduos da Construção Civil apresentado ao órgão competente, conforme o caso.

11.41. Nos termos dos [artigos 3º e 10º da Resolução CONAMA nº 307, de 05/07/2002](#), o Contratado deverá providenciar a destinação ambientalmente adequada dos resíduos da construção civil originários da contratação, obedecendo, no que couber, aos seguintes procedimentos:

11.41.1. resíduos Classe A (reutilizáveis ou recicláveis como agregados): deverão ser reutilizados ou reciclados na forma de agregados, ou encaminhados a aterros de resíduos classe A de preservação de material para usos futuros.

11.41.2. resíduos Classe B (recicláveis para outras destinações): deverão ser reutilizados, reciclados ou encaminhados a áreas de armazenamento temporário, sendo dispostos de modo a permitir a sua utilização ou reciclagem futura.

11.41.3. resíduos Classe C (para os quais não foram desenvolvidas tecnologias ou aplicações economicamente viáveis que permitam a sua reciclagem/recuperação): deverão ser armazenados, transportados e destinados em conformidade com as normas técnicas específicas.

11.41.4. resíduos Classe D (perigosos, contaminados ou prejudiciais à saúde): deverão ser armazenados, transportados, reutilizados e destinados em conformidade com as normas técnicas específicas.

11.42. Em nenhuma hipótese o Contratado poderá dispor os resíduos originários da contratação em aterros de resíduos sólidos urbanos, áreas de “bota fora”, encostas, corpos d’água, lotes vagos e áreas protegidas por Lei, bem como em áreas não licenciadas.

11.43. Para fins de fiscalização do fiel cumprimento do Programa Municipal de Gerenciamento de Resíduos da Construção Civil, ou do Projeto de Gerenciamento de Resíduos da Construção Civil, conforme o caso, o Contratado comprovará, sob pena de multa, que todos os resíduos removidos estão acompanhados de Controle de Transporte de Resíduos, em conformidade com as normas da Agência Brasileira de Normas Técnicas - ABNT, ABNT NBR ns. 15.112, 15.113, 15.114, 15.115 e 15.116, de 2004.

11.44. Observar as seguintes diretrizes de caráter ambiental:

11.44.1. Qualquer instalação, equipamento ou processo, situado em local fixo, que libere ou emita matéria para a atmosfera, por emissão pontual ou fugitiva, utilizado na execução contratual, deverá respeitar os limites máximos de emissão de poluentes admitidos na [Resolução CONAMA nº 382, de 26/12/2006](#), e legislação correlata, de acordo com o poluente e o tipo de fonte.



PREFEITURA MUNICIPAL DE SÃO DESIDÉRIO- ESTADO DA BAHIA
CNPJ Nº 13.655.436/0001-60

11.44.2. Na execução contratual, conforme o caso, a emissão de ruídos não poderá ultrapassar os níveis considerados aceitáveis pela Norma NBR-10.151 - Avaliação do Ruído em Áreas Habitadas visando o conforto da comunidade, da Associação Brasileira de Normas Técnicas - ABNT, ou aqueles estabelecidos na NBR-10.152 - Níveis de Ruído para conforto acústico, da Associação Brasileira de Normas Técnicas - ABNT, nos termos da [Resolução CONAMA nº 01, de 08/03/90](#), e legislação correlata.

11.45. Nos termos do [artigo 4º, § 3º, da Instrução Normativa SLTI/MP nº 1, de 19/01/2010](#), deverão ser utilizados, na execução contratual, agregados reciclados, sempre que existir a oferta de tais materiais, capacidade de suprimento e custo inferior em relação aos agregados naturais, inserindo-se na planilha de formação de preços os custos correspondentes.

11.46. Responder por qualquer acidente de trabalho na execução dos serviços, por uso indevido de patentes registradas em nome de terceiros, por danos resultantes de defeitos ou incorreções dos serviços ou dos bens do Contratante, de seus funcionários ou de terceiros, ainda que ocorridos em via pública junto ao serviço de engenharia.

11.47. Realizar, conforme o caso, por meio de laboratórios previamente aprovados pela fiscalização e sob suas custas, os testes, ensaios, exames e provas que lhe caibam necessárias ao controle de qualidade dos materiais, serviços e equipamentos a serem aplicados nos trabalhos, conforme procedimento previsto nas especificações.

11.48. Providenciar, conforme o caso, as ligações definitivas das utilidades previstas no projeto (água, esgoto, gás, energia elétrica, telefone etc.), bem como atuar junto aos órgãos federais, estaduais e municipais e concessionárias de serviços públicos para a obtenção de licenças e regularização dos serviços e atividades concluídas (ex.: Habite-se, Licença Ambiental de Operação etc.).

12. CLÁUSULA DÉCIMA SEGUNDA GARANTIA DE EXECUÇÃO (art. 92, XII)

12.1. A contratação conta com garantia de execução, na modalidade seguro-garantia, com cláusula de retomada, conforme [art. 102 da Lei nº 14.133, de 2021](#), em valor correspondente a X% (XXXX por cento) do valor inicial/total/anual do contrato.

12.1.1. Em caso de inadimplemento pelo Contratado, a seguradora deverá assumir a execução e concluir o objeto do contrato ([Lei nº 14.133/2021, art. 102](#)).

12.1.2. A seguradora figura como interveniente anuente do presente contrato, e nesta qualidade também deverá figurar dos termos aditivos que vierem a ser firmados, e poderá:

- a) Ter livre acesso às instalações em que for executado o contrato principal.
- b) Acompanhar a execução do contrato principal.
- c) Ter acesso a auditoria técnica e contábil.



PREFEITURA MUNICIPAL DE SÃO DESIDÉRIO- ESTADO DA BAHIA
CNPJ Nº 13.655.436/0001-60

d) Requerer esclarecimentos ao responsável técnico pela obra ou pelo fornecimento.

12.1.3. A emissão de empenho em nome da seguradora, ou a quem ela indicar para a conclusão do contrato, será autorizada desde que demonstrada sua regularidade fiscal.

12.1.4. A seguradora poderá subcontratar a conclusão do contrato, total ou parcialmente.

12.1.5. Na hipótese de inadimplemento do contratado, serão observadas as seguintes disposições:

- a) Caso a seguradora execute e conclua o objeto do contrato, estará isenta da obrigação de pagar a importância segurada indicada na apólice
- b) Caso a seguradora não assuma a execução do contrato, pagará a integralidade da importância segurada indicada na apólice.

13. CLÁUSULA DÉCIMA TERCEIRA – INFRAÇÕES E SANÇÕES ADMINISTRATIVAS (art. 92, XIV)

13.1. Comete infração administrativa, nos termos da Lei nº 14.133, de 2021, o contratado que:

- a) der causa à inexecução parcial do contrato;
- b) der causa à inexecução parcial do contrato que cause grave dano à Administração ou ao funcionamento dos serviços públicos ou ao interesse coletivo;
- c) der causa à inexecução total do contrato;
- d) ensejar o retardamento da execução ou da entrega do objeto da contratação sem motivo justificado;
- e) apresentar documentação falsa ou prestar declaração falsa durante a execução do contrato;
- f) praticar ato fraudulento na execução do contrato;
- g) comportar-se de modo inidôneo ou cometer fraude de qualquer natureza;
- h) praticar ato lesivo previsto no art. 5º da Lei nº 12.846, de 1º de agosto de 2013.

13.2. Serão aplicadas ao contratado que incorrer nas infrações acima descritas as seguintes sanções:

- i. **Advertência**, quando o contratado der causa à inexecução parcial do contrato, sempre que não se justificar a imposição de penalidade mais grave (art. 156, §2º, da Lei nº 14.133, de 2021);
- ii. **Impedimento de licitar e contratar**, quando praticadas as condutas descritas nas alíneas “b”, “c” e “d” do subitem acima deste Contrato, sempre que não se justificar a imposição de penalidade mais grave (art. 156, § 4º, da Lei nº 14.133, de 2021);
- iii. **Declaração de inidoneidade para licitar e contratar**, quando praticadas as condutas descritas nas alíneas “e”, “f”, “g” e “h” do subitem acima deste Contrato, bem como nas alíneas “b”, “c” e “d”, que justifiquem a imposição de penalidade mais grave (art. 156, §5º, da Lei nº 14.133, de 2021).
- iv. **Multa**:



PREFEITURA MUNICIPAL DE SÃO DESIDÉRIO- ESTADO DA BAHIA
CNPJ Nº 13.655.436/0001-60

1. Moratória de 0,07% (sete centésimos por cento) do valor total do contrato por dia de atraso injustificado, até o máximo de 2% (dois por cento), pela inobservância do prazo fixado para apresentação, suplementação ou reposição da garantia.

a. O atraso superior a 25 (vinte e cinco) dias autoriza a Administração a promover a extinção do contrato por descumprimento ou cumprimento irregular de suas cláusulas, conforme dispõe o inciso I do art. 137 da Lei n. 14.133, de 2021.

13.3. A aplicação das sanções previstas neste Contrato não exclui, em hipótese alguma, a obrigação de reparação integral do dano causado ao Contratante (art. 156, §9º, da Lei nº 14.133, de 2021)

13.4. Todas as sanções previstas neste Contrato poderão ser aplicadas cumulativamente com a multa (art. 156, §7º, da Lei nº 14.133, de 2021).

13.4.1. Antes da aplicação da multa será facultada a defesa do interessado no prazo de 15 (quinze) dias úteis, contado da data de sua intimação (art. 157, da Lei nº 14.133, de 2021)

13.4.2. Se a multa aplicada e as indenizações cabíveis forem superiores ao valor do pagamento eventualmente devido pelo Contratante ao Contratado, além da perda desse valor, a diferença será descontada da garantia prestada ou será cobrada judicialmente (art. 156, §8º, da Lei nº 14.133, de 2021).

13.4.3. Previamente ao encaminhamento à cobrança judicial, a multa poderá ser recolhida administrativamente no prazo máximo de 10 (dez) dias, a contar da data do recebimento da comunicação enviada pela autoridade competente.

13.5. A aplicação das sanções realizar-se-á em processo administrativo que assegure o contraditório e a ampla defesa ao Contratado, observando-se o procedimento previsto no **caput** e parágrafos do art. 158 da Lei nº 14.133, de 2021, para as penalidades de impedimento de licitar e contratar e de declaração de inidoneidade para licitar ou contratar.

13.6. Na aplicação das sanções serão considerados (art. 156, §1º, da Lei nº 14.133, de 2021):

- a) a natureza e a gravidade da infração cometida;
- b) as peculiaridades do caso concreto;
- c) as circunstâncias agravantes ou atenuantes;
- d) os danos que dela provierem para o Contratante;
- e) a implantação ou o aperfeiçoamento de programa de integridade, conforme normas e orientações dos órgãos de controle.

13.7. Os atos previstos como infrações administrativas na Lei nº 14.133, de 2021, ou em outras leis de licitações e contratos da Administração Pública que também sejam tipificados como atos lesivos na Lei nº 12.846, de 2013, serão apurados e julgados conjuntamente, nos mesmos autos, observados o rito procedimental e autoridade competente definidos na referida Lei (art. 159).

13.8. A personalidade jurídica do Contratado poderá ser desconsiderada sempre que utilizada com abuso do direito para facilitar, encobrir ou dissimular a prática dos atos ilícitos previstos neste Contrato ou para provocar confusão patrimonial, e, nesse caso, todos os efeitos das sanções aplicadas à pessoa jurídica serão estendidos aos seus administradores e sócios com poderes de administração, à pessoa jurídica sucessora ou à empresa do mesmo ramo com relação de coligação ou controle, de fato ou de direito, com o Contratado, observados, em todos os casos,



PREFEITURA MUNICIPAL DE SÃO DESIDÉRIO- ESTADO DA BAHIA
CNPJ Nº 13.655.436/0001-60

o contraditório, a ampla defesa e a obrigatoriedade de análise jurídica prévia (art. 160, da Lei nº 14.133, de 2021).

13.9. O Contratante deverá, no prazo máximo 15 (quinze) dias úteis, contado da data de aplicação da sanção, informar e manter atualizados os dados relativos às sanções por ela aplicadas, para fins de publicidade no Cadastro Nacional de Empresas Inidôneas e Suspensas (Ceis) e no Cadastro Nacional de Empresas Punidas (Cnep), instituídos no âmbito do Poder Executivo Federal. (Art. 161, da Lei nº 14.133, de 2021).

13.10. As sanções de impedimento de licitar e contratar e declaração de inidoneidade para licitar ou contratar são passíveis de reabilitação na forma do art. 163 da Lei nº 14.133/21.

13.11. Os débitos do contratado para com a Administração contratante, resultantes de multa administrativa e/ou indenizações, não inscritos em dívida ativa, poderão ser compensados, total ou parcialmente, com os créditos devidos pelo referido órgão decorrentes deste mesmo contrato ou de outros contratos administrativos que o contratado possua com o mesmo órgão ora contratante, na forma da Instrução Normativa SEGES/ME nº 26, de 13 de abril de 2022.

14. CLÁUSULA DÉCIMA QUARTA- DA EXTINÇÃO CONTRATUAL (art. 92, XIX)

14.1. O contrato se extingue quando cumpridas as obrigações de ambas as partes, ainda que isso ocorra antes do prazo estipulado para tanto.

14.2. Se as obrigações não forem cumpridas no prazo estipulado, a vigência ficará prorrogada até a conclusão do objeto, caso em que deverá a Administração providenciar a adequação do cronograma fixado para o contrato.

14.3. Quando a não conclusão do contrato referida no item anterior decorrer de culpa do contratado:

a) ficará ele constituído em mora, sendo-lhe aplicáveis as respectivas sanções administrativas; e

b) poderá a Administração optar pela extinção do contrato e, nesse caso, adotará as medidas admitidas em lei para a continuidade da execução contratual.

14.4. O contrato pode ser extinto antes de cumpridas as obrigações nele estipuladas, ou antes do prazo nele fixado, por algum dos motivos previstos no artigo 137 da Lei nº 14.133/21, bem como amigavelmente, assegurados o contraditório e a ampla defesa.

14.4.1. Nesta hipótese, aplicam-se também os artigos 138 e 139 da mesma Lei.

14.4.2. A alteração social ou a modificação da finalidade ou da estrutura da empresa não ensejará a rescisão se não restringir sua capacidade de concluir o contrato.

14.4.3. Se a operação implicar mudança da pessoa jurídica contratada, deverá ser formalizado termo aditivo para alteração subjetiva.

14.5. O termo de rescisão, sempre que possível, será precedido:

14.5.1. Balanço dos eventos contratuais já cumpridos ou parcialmente cumpridos;

14.5.2. Relação dos pagamentos já efetuados e ainda devidos;

14.5.3. Indenizações e multas.

14.6. A extinção do contrato não configura óbice para o reconhecimento do desequilíbrio econômico-financeiro, hipótese em que será concedida indenização por meio de termo indenizatório (art. 131, caput, da Lei n.º 14.133, de 2021).

15. CLÁUSULA DÉCIMA QUINTA – DOTAÇÃO ORÇAMENTÁRIA (art. 92, VIII)



PREFEITURA MUNICIPAL DE SÃO DESIDÉRIO- ESTADO DA BAHIA
CNPJ Nº 13.655.436/0001-60

15.1. As despesas decorrentes da presente contratação correrão à conta de recursos específicos consignados na Lei Orçamentária Anual deste exercício, na dotação abaixo discriminada:

Gestão/Unidade: 02.06.002- Fundo Municipal de Educação

Projeto Atividade: 12.365.007.1.013 – Modernização e Ampliação da rede mun. De ensino infantil

Elemento de Despesa: 4.4.90.51.00 – Obras e instalações

Fonte: 15001001

Fonte:15700000

Projeto Atividade: 12.361.007.1.014 – Modernização e Ampliação da rede mun. De ensino fundamental

Elemento de Despesa: 4.4.90.51.00 – Obras e instalações

Fonte: 15001001

Fonte:15700000

Projeto Atividade: 12.366,007.2.068 – Gestão dos recursos das demais transferências do FNDE – vinculados

Elemento de Despesa: 4.4.90.51.00 – Obras e instalações

Fonte: 15690000

15.2. A dotação relativa aos exercícios financeiros subsequentes será indicada após aprovação da Lei Orçamentária respectiva e liberação dos créditos correspondentes, mediante apostilamento.

16. CLÁUSULA DÉCIMA SEXTA – DOS CASOS OMISSOS (art. 92, III)

16.1. Os casos omissos serão decididos pelo contratante, segundo as disposições contidas na Lei nº 14.133, de 2021, e demais normas federais aplicáveis e, subsidiariamente, segundo as disposições contidas na Lei nº 8.078, de 1990 – Código de Defesa do Consumidor – e normas e princípios gerais dos contratos.

17. CLÁUSULA DÉCIMA SÉTIMA – ALTERAÇÕES

17.1. Eventuais alterações contratuais reger-se-ão pela disciplina dos arts. 124 e seguintes da Lei nº 14.133, de 2021.

17.2. O contratado é obrigado a aceitar, nas mesmas condições contratuais, os acréscimos ou supressões que se fizerem necessários, até o limite de 25% (vinte e cinco por cento) do valor inicial atualizado do contrato.

17.3. Registros que não caracterizam alteração do contrato podem ser realizados por simples apostila, dispensada a celebração de termo aditivo, na forma do art. 136 da Lei nº 14.133, de 2021.

18. CLÁUSULA DÉCIMA OITAVA – PUBLICAÇÃO

18.1. Incumbirá ao contratante divulgar o presente instrumento no Portal Nacional de Contratações Públicas (PNCP), na forma prevista no art. 94 da Lei 14.133, de 2021, bem como no respectivo sítio oficial na Internet, em atenção ao art. 8º, §2º, da Lei n. 12.527, de 2011.



PREFEITURA MUNICIPAL DE SÃO DESIDÉRIO– ESTADO DA BAHIA
CNPJ Nº 13.655.436/0001-60

19. CLÁUSULA DÉCIMA NONA– FORO (art. 92, §1º)

19.1. Fica eleito o Foro de São Desidério, para dirimir os litígios que decorrerem da execução deste Termo de Contrato que não puderem ser compostos pela conciliação, conforme art. 92, §1º, da Lei nº 14.133/21.

[Local], [dia] de [mês] de [ano].

José Carlos de Carvalho
Prefeito Municipal
CONTRATANTE

Representante legal do CONTRATADO

TESTEMUNHAS:

1-

2-



PREFEITURA MUNICIPAL DE SÃO DESIDÉRIO- ESTADO DA BAHIA
CNPJ Nº 13.655.436/0001-60

ANEXO IV

**MODELO DE DECLARAÇÃO DE INSTALAÇÃO, EQUIPAMENTO E PESSOAL
TÉCNICO ESPECIALIZADO**

Ao Agente de Contratação
Prefeitura de São Desidério
Concorrência nº ____/2024

A empresa (Nome da Empresa) CNPJ/MF Nº

_____, sediada (Endereço Completo), **DECLARA** que, conforme estabelece o artigo 67, inc. III, da Lei Federal nº 14.133/2021, **dispõe de instalação (RELACIONAR), equipamentos (RELACIONAR) e equipe técnica especializada (RELACIONAR)**, para a execução do objeto do presente processo.

Local e data

EMPRESA XXXXXXXXXX



PREFEITURA MUNICIPAL DE SÃO DESIDÉRIO- ESTADO DA BAHIA
CNPJ Nº 13.655.436/0001-60

ANEXO V

DECLARAÇÃO DE RESPONSABILIDADE

Ao Agente de Contratação
Prefeitura de São Desidério
Concorrência nº ____/2024

A empresa (Nome da Empresa) CNPJ/MF Nº _____
_____, sediada (Endereço Completo), **DECLARA** que tomou conhecimento do
Edital e de todas as condições de participação na Licitação e se compromete a cumprir todos
os termos do Edital, e a fornecer material de qualidade, sob as penas da Lei.

Local e data:

EMPRESA XXXXXXXXXX



PREFEITURA MUNICIPAL DE SÃO DESIDÉRIO- ESTADO DA BAHIA
CNPJ Nº 13.655.436/0001-60

ANEXO VI

MODELO DE DECLARAÇÃO DE QUE NÃO POSSUI VÍNCULO COM AGENTE PÚBLICO.

Ao Agente de Contratação
Prefeitura de São Desidério
Concorrência nº ____/2024

A empresa (Nome da Empresa) CNPJ/MF Nº

_____, sediada (Endereço Completo), **DECLARA** que não mantém vínculo de natureza técnica, comercial, econômica, financeira, trabalhista ou civil com dirigente do órgão ou entidade contratante ou com agente público que desempenhe função na licitação ou atue na fiscalização ou na gestão do contrato, ou que deles seja cônjuge, companheiro ou parente em linha reta, colateral ou por afinidade, até o terceiro grau, nos termos do Inciso IV, do Artigo 14, da Lei Federal nº 14.133/2021.

Local e data

EMPRESA XXXXXXXXXX



PREFEITURA MUNICIPAL DE SÃO DESIDÉRIO- ESTADO DA BAHIA
CNPJ Nº 13.655.436/0001-60

ANEXO VII

DECLARAÇÃO DE IDONEIDADE

Ao Agente de Contratação
Prefeitura de São Desidério
Concorrência nº ____/2024

A empresa (Nome da Empresa) CNPJ/MF Nº
_____, sediada (Endereço Completo), **DECLARA** que não fomos declarados
inidôneos para licitar ou contratar com o Poder Público, em qualquer de suas esferas.

Local e Data

EMPRESA XXXXXXXXXX



PREFEITURA MUNICIPAL DE SÃO DESIDÉRIO- ESTADO DA BAHIA
CNPJ Nº 13.655.436/0001-60

ANEXO VIII

MODELO DE DECLARAÇÃO DE QUE NÃO EMPREGA MENOR DE IDADE

Ao Agente de Contratação
Prefeitura de São Desidério
Concorrência nº ____/2024

A empresa (Nome da Empresa) CNPJ/MF Nº _____
_____, sediada (Endereço Completo), **DECLARA** que esta Empresa em qualquer fase de suas atividades, não utiliza trabalho noturno, perigoso ou insalubre a menores de 18 (dezoito) e de qualquer trabalho a menores de 16 (dezesesseis) anos, salvo na condição de aprendiz, a partir de 14 (catorze) anos, em observância ao artigo 7º, inciso XXXIII da Constituição Federal, combinado com o artigo 68, inc. VI da Lei Federal 14.133/2021 e suas alterações.

Local e data

EMPRESA XXXXXXXXXX



PREFEITURA MUNICIPAL DE SÃO DESIDÉRIO- ESTADO DA BAHIA
CNPJ Nº 13.655.436/0001-60

ANEXO IX

MODELO DE DECLARAÇÃO DE ENQUADRAMENTO

Ao Agente de Contratação
Prefeitura de São Desidério
Concorrência nº ____/2024

A empresa (Nome da Empresa) CNPJ/MF Nº

_____, sediada (Endereço Completo), **DECLARA** ser Microempresa ou empresa de pequeno porte nos termos da legislação vigente, não possuindo nenhum dos impedimentos previstos no §4, do artigo 3º, da Lei Complementar nº 123/06, e tendo interesse em se beneficiar dos benefícios nela contidos para efeitos de licitação, quando e no que couber.

Local e data

EMPRESA XXXXXXXXXX



PREFEITURA MUNICIPAL DE SÃO DESIDÉRIO- ESTADO DA BAHIA
CNPJ Nº 13.655.436/0001-60

ANEXO X

MODELO DE APRESENTAÇÃO DE PROPOSTA INICIAL/FINAL

Ao Agente de Contratação
Prefeitura de São Desidério
Concorrência nº ____/2024

DADOS DA PROPONENTE
NOME DA EMPRESA:
CNPJ e INSCRIÇÃO ESTADUAL:
ENDEREÇO e TELEFONE:
AGÊNCIA e Nº DA CONTA BANCÁRIA
DADOS DO REPRESENTANTE
NOME:
CARTEIRA DE IDENTIDADE e CPF:
TELEFONE:

Apresentamos nossa proposta conforme anexos:

Declaramos que no preço cotado já estão incluídas eventuais vantagens e/ou abatimentos, impostos, taxas e encargos sociais, obrigações trabalhistas, previdenciárias, fiscais e comerciais, assim como despesas com transportes e deslocamentos e outras quaisquer que incidam sobre a contratação.

VALIDADE DA PROPOSTA COMERCIAL

De no mínimo, 60 (sessenta) dias contados a partir da data da sessão pública do Pregão.

LOCAL, DATA

EMPRESA XXXXXXXXXX

OBS: DEVERÁ SER EM PAPEL TIMBRADO PELA EMPRESA

Praça Emerson Barbosa, nº 01, Centro. CEP: 47.820-000.
Telefax: (77)3623-2145



PREFEITURA MUNICIPAL DE SÃO DESIDÉRIO- ESTADO DA BAHIA
CNPJ Nº 13.655.436/0001-60

ANEXO XI

**DECLARAÇÃO DE QUE O LICITANTE TOMOU CONHECIMENTO DE TODAS AS
INFORMAÇÕES E DAS CONDIÇÕES LOCAIS PARA O CUMPRIMENTO DAS
OBRIGAÇÕES OBJETO DA LICITAÇÃO**

Ao Pregoeiro
Prefeitura de São Desidério
Processo Administrativo N.º /2024

Pregão Eletrônico N.º /2024

A empresa _____ inscrita no CNPJ sob o nº _____, por intermédio de seu representante legal ou credenciado, Sr(a) _____, portador do Documento de Identidade nº _____ e inscrito no CPF sob o nº _____, DECLARA que de que atendem aos requisitos de habilitação, definidos no Edital de Licitação acima referenciado, a teor do art. 63 I da Lei Federal nº 14.133/2021, e está ciente que responderá pela veracidade das informações prestadas, sob pena de responsabilização nos termos da lei.

....., de de..... de 202...

EMPRESA XXXXXXXXXX

OBS: DEVERÁ SER EM PAPEL TIMBRADO PELA EMPRESA



PREFEITURA MUNICIPAL DE SÃO DESIDÉRIO- ESTADO DA BAHIA
CNPJ Nº 13.655.436/0001-60

ANEXO XII

**DECLARAÇÃO DE QUE CUMPRE AS EXIGÊNCIAS DE RESERVA DE CARGOS
PARA PESSOA COM DEFICIÊNCIA E PARA REABILITADO DA PREVIDÊNCIA
SOCIAL, PREVISTAS EM LEI E EM OUTRAS NORMAS ESPECÍFICAS**

Ao Pregoeiro

Prefeitura de São Desidério

Processo Administrativo N.º /2024

Pregão Eletrônico N.º /2024

Declaro para os devidos fins de direito e, sob as penas da lei, que a empresa, CNPJ nº, sediada na, nº....., Bairro, cidade de....., está “desobrigada legalmente da” ou “cumpre a” exigência legal de reserva de cargos para pessoa com deficiência e para pessoa em reabilitação de que trata o artigo nº: 93 da Lei nº: 8213/1991;

....., de de..... de 202...

EMPRESA XXXXXXXXXX

OBS: DEVERÁ SER EM PAPEL TIMBRADO PELA EMPRESA



PREFEITURA MUNICIPAL DE SÃO DESIDÉRIO- ESTADO DA BAHIA
CNPJ Nº 13.655.436/0001-60



PREFEITURA DE SÃO DESIDERIO - BA



OBRA: 9 SALAS - OPÇÃO 220V

UNIDADE FEDERATIVA: BAHIA

PLANILHA ORÇAMENTÁRIA: 9T-PLN-AT3-B220-R00

LOCAL: AVENIDA BAHIA COM RUA BELÉM, QUADRA 86,
LOTEAMENTO CAMPOS BELOS, RODA VELHA 3.

BDI : 24,63%

VALOR R\$

R\$ 9.637.064,70

Fonte

SINAPI 2024/03

SEM DESONERAÇÃO

PRÓPRIA PRÓPRIA

EDIFICAÇÃO PRINCIPAL DO 9 SALAS

ITEM	CÓDIGO	DESCRIÇÃO	FONTE	UND	QUANT.	PREÇO UNITÁRIO S/ BDI R\$	PREÇO C/ BDI UNITÁRIO R\$	PREÇO TOTAL S/ BDI R\$	PREÇO TOTAL C/ BDI R\$
1		SERVIÇOS PRELIMINARES						R\$ 613.318,22	R\$ 764.357,14
1.1	103689	FORNECIMENTO E INSTALAÇÃO DE PLACA DE OBRA COM CHAPA GALVANIZADA E ESTRUTURA DE MADEIRA. AF_03/2022_PS	SINAPI	M2	6,48	R\$ 440,60	R\$ 549,12	R\$ 2.855,09	R\$ 3.558,30
1.2	98459	TAPUME COM TELHA METÁLICA. AF_03/2024	SINAPI	M2	704,00	R\$ 91,97	R\$ 114,62	R\$ 64.746,88	R\$ 80.692,48
1.3	101509	ENTRADA DE ENERGIA ELÉTRICA, AÉREA, TRIFÁSICA, COM CAIXA DE EMBUTIR, CABO DE 10 MM2 E DISJUNTOR DIN 50A (NÃO INCLUSO O POSTE DE CONCRETO). AF_07/2020_PS	SINAPI	UN	1,00	R\$ 1.804,51	R\$ 2.248,96	R\$ 1.804,51	R\$ 2.248,96
1.4	FNDE 03	LIGAÇÃO PROVISÓRIA DE ÁGUA E ESGOTO	PRÓPRIA	UN	1,00	R\$ 2.936,79	R\$ 3.660,12	R\$ 2.936,79	R\$ 3.660,12
1.5	99059	LOCAÇÃO CONVENCIONAL DE OBRA, UTILIZANDO GABARITO DE TÁBUAS CORRIDAS PONTALETADAS A CADA 2,00M - 2 UTILIZAÇÕES. AF_03/2024	SINAPI	M	799,90	R\$ 67,74	R\$ 84,42	R\$ 54.185,23	R\$ 67.527,56
1.6	98525	LIMPEZA MECANIZADA DE CAMADA VEGETAL, VEGETAÇÃO E PEQUENAS ÁRVORES (DIÂMETRO DE TRONCO MENOR QUE 0,20 M), COM TRATOR DE ESTEIRAS. AF_03/2024	SINAPI	M2	6.400,00	R\$ 0,66	R\$ 0,82	R\$ 4.224,00	R\$ 5.248,00
1.7	FNDE 241	ADMINISTRAÇÃO LOCAL - 9 E 5 SALAS	PRÓPRIA	UN	1,00	R\$ 424.365,72	R\$ 528.887,00	R\$ 424.365,72	R\$ 528.887,00
1.8	FNDE 230	LOCAÇÃO DE CONTAINER 2,30 X 6,00 M, ALT. 2,50 M, PARA ESCRITÓRIO, SEM DIVISÓRIAS INTERNAS E SEM SANITÁRIO (NÃO INCLUI MOBILIZAÇÃO/DESMOBILIZAÇÃO)	PRÓPRIA	MÊS	12,00	R\$ 1.250,00	R\$ 1.557,88	R\$ 15.000,00	R\$ 18.694,56
1.9	FNDE 231	LOCAÇÃO DE CONTAINER 2,30 X 6,00 M, ALT. 2,50 M, COM 1 SANITÁRIO, PARA ESCRITÓRIO, COMPLETO, SEM DIVISÓRIAS INTERNAS (NÃO INCLUI MOBILIZAÇÃO/DESMOBILIZAÇÃO)	PRÓPRIA	MÊS	12,00	R\$ 1.600,00	R\$ 1.994,08	R\$ 19.200,00	R\$ 23.928,96
1.10	FNDE 232	LOCAÇÃO DE CONTAINER 2,30 X 6,00 M, ALT. 2,50 M, PARA SANITÁRIO, COM 4 BACIAS, 8 CHUVEIROS, 1 LAVATÓRIO E 1 MICTÓRIO (NÃO INCLUI MOBILIZAÇÃO/DESMOBILIZAÇÃO)	PRÓPRIA	MÊS	12,00	R\$ 2.000,00	R\$ 2.492,60	R\$ 24.000,00	R\$ 29.911,20

Praça Emerson Barbosa, nº 01, Centro. CEP: 47.820-000.
Telefax: (77)3623-2145



PREFEITURA MUNICIPAL DE SÃO DESIDÉRIO- ESTADO DA BAHIA
CNPJ Nº 13.655.436/0001-60

2	MOVIMENTO DE TERRA PARA FUNDAÇÕES							R\$ 73.131,89	R\$ 91.139,30
2.1	EDIFICAÇÃO							R\$ 59.961,12	R\$ 74.726,20
2.1.1	96521	ESCAVAÇÃO MECANIZADA PARA BLOCO DE COROAMENTO OU SAPATA COM RETROESCAVADEIRA (INCLUINDO ESCAVAÇÃO PARA COLOCAÇÃO DE FÔRMAS). AF_01/2024	SINAPI	M3	253,60	R\$ 45,00	R\$ 56,08	R\$ 11.412,00	R\$ 14.221,89
2.1.2	94318	ATERRO MECANIZADO DE VALA COM RETROESCAVADEIRA (CAPACIDADE DA CAÇAMBA DA RETRO: 0,26 M³ / POTÊNCIA: 88 HP), LARGURA ATÉ 1,5 M, PROFUNDIDADE DE 1,5 A 3,0 M, COM SOLO ARGILO-ARENOSO. AF_08/2023	SINAPI	M3	298,71	R\$ 65,04	R\$ 81,06	R\$ 19.428,10	R\$ 24.213,43
2.1.3	96525	ESCAVAÇÃO MECANIZADA PARA VIGA BALDRAME OU SAPATA CORRIDA COM MINI-ESCAVADEIRA (INCLUINDO ESCAVAÇÃO PARA COLOCAÇÃO DE FÔRMAS). AF_01/2024	SINAPI	M3	359,52	R\$ 60,74	R\$ 75,70	R\$ 21.837,24	R\$ 27.215,66
2.1.4	101617	PREPARO DE FUNDO DE VALA COM LARGURA MAIOR OU IGUAL A 1,5 M E MENOR QUE 2,5 M (ACERTO DO SOLO NATURAL). AF_08/2020	SINAPI	M2	361,11	R\$ 3,43	R\$ 4,27	R\$ 1.238,61	R\$ 1.541,94
2.1.5	93381	REATERRO MECANIZADO DE VALA COM RETROESCAVADEIRA (CAPACIDADE DA CAÇAMBA DA RETRO: 0,26 M³/POTÊNCIA: 88 HP), LARGURA 0,8 A 1,5 M, PROFUNDIDADE 1,5 A 3,0 M, COM SOLO (SEM SUBSTITUIÇÃO) DE 1ª CATEGORIA E COMPACTADOR DE SOLOS DE PERCUSSÃO. AF_08/2023	SINAPI	M3	421,56	R\$ 14,34	R\$ 17,87	R\$ 6.045,17	R\$ 7.533,28
2.2	RESERVATÓRIO							R\$ 1.312,12	R\$ 1.635,15
2.2.1	96521	ESCAVAÇÃO MECANIZADA PARA BLOCO DE COROAMENTO OU SAPATA COM RETROESCAVADEIRA (INCLUINDO ESCAVAÇÃO PARA COLOCAÇÃO DE FÔRMAS). AF_01/2024	SINAPI	M3	8,71	R\$ 45,00	R\$ 56,08	R\$ 391,95	R\$ 488,46
2.2.2	96525	ESCAVAÇÃO MECANIZADA PARA VIGA BALDRAME OU SAPATA CORRIDA COM MINI-ESCAVADEIRA (INCLUINDO ESCAVAÇÃO PARA COLOCAÇÃO DE FÔRMAS). AF_01/2024	SINAPI	M3	11,47	R\$ 60,74	R\$ 75,70	R\$ 696,69	R\$ 868,28
2.2.3	101617	PREPARO DE FUNDO DE VALA COM LARGURA MAIOR OU IGUAL A 1,5 M E MENOR QUE 2,5 M (ACERTO DO SOLO NATURAL). AF_08/2020	SINAPI	M2	20,38	R\$ 3,43	R\$ 4,27	R\$ 69,90	R\$ 87,02
2.2.4	93381	REATERRO MECANIZADO DE VALA COM RETROESCAVADEIRA (CAPACIDADE DA CAÇAMBA DA RETRO: 0,26 M³/POTÊNCIA: 88 HP), LARGURA 0,8 A 1,5 M, PROFUNDIDADE 1,5 A 3,0 M, COM SOLO (SEM SUBSTITUIÇÃO) DE 1ª CATEGORIA E COMPACTADOR DE SOLOS DE PERCUSSÃO. AF_08/2023	SINAPI	M3	10,71	R\$ 14,34	R\$ 17,87	R\$ 153,58	R\$ 191,39
2.3	ESTUTURA METÁLICA							R\$ 4.766,70	R\$ 5.940,06
2.3.1	96521	ESCAVAÇÃO MECANIZADA PARA BLOCO DE COROAMENTO OU SAPATA COM RETROESCAVADEIRA (INCLUINDO ESCAVAÇÃO PARA COLOCAÇÃO DE FÔRMAS). AF_01/2024	SINAPI	M3	87,10	R\$ 45,00	R\$ 56,08	R\$ 3.919,50	R\$ 4.884,57
2.3.2	101617	PREPARO DE FUNDO DE VALA COM LARGURA MAIOR OU IGUAL A 1,5 M E	SINAPI	M2	59,95	R\$ 3,43	R\$ 4,27	R\$ 205,63	R\$ 255,99



PREFEITURA MUNICIPAL DE SÃO DESIDÉRIO- ESTADO DA BAHIA
CNPJ Nº 13.655.436/0001-60

		MENOR QUE 2,5 M (ACERTO DO SOLO NATURAL). AF_08/2020							
2.3.3	93381	REATERRO MECANIZADO DE VALA COM RETROESCAVADEIRA (CAPACIDADE DA CAÇAMBA DA RETRO: 0,26 M³/POTÊNCIA: 88 HP), LARGURA 0,8 A 1,5 M, PROFUNDIDADE 1,5 A 3,0 M, COM SOLO (SEM SUBSTITUIÇÃO) DE 1ª CATEGORIA E COMPACTADOR DE SOLOS DE PERCUSSÃO. AF_08/2023	SINAPI	M3	44,74	R\$ 14,34	R\$ 17,87	R\$ 641,57	R\$ 799,50
2.4	MURO							R\$ 7.091,95	R\$ 8.837,89
2.4.1	96521	ESCAVAÇÃO MECANIZADA PARA BLOCO DE COROAMENTO OU SAPATA COM RETROESCAVADEIRA (INCLUINDO ESCAVAÇÃO PARA COLOCAÇÃO DE FÔRMAS). AF_01/2024	SINAPI	M3	60,77	R\$ 45,00	R\$ 56,08	R\$ 2.734,65	R\$ 3.407,98
2.4.2	94318	ATERRO MECANIZADO DE VALA COM RETROESCAVADEIRA (CAPACIDADE DA CAÇAMBA DA RETRO: 0,26 M³ / POTÊNCIA: 88 HP), LARGURA ATÉ 1,5 M, PROFUNDIDADE DE 1,5 A 3,0 M, COM SOLO ARGILLO-ARENOSO. AF_08/2023	SINAPI	M3	1,63	R\$ 65,04	R\$ 81,06	R\$ 106,02	R\$ 132,13
2.4.3	96525	ESCAVAÇÃO MECANIZADA PARA VIGA BALDRAME OU SAPATA CORRIDA COM MINI-ESCAVADEIRA (INCLUINDO ESCAVAÇÃO PARA COLOCAÇÃO DE FÔRMAS). AF_01/2024	SINAPI	M3	51,41	R\$ 60,74	R\$ 75,70	R\$ 3.122,64	R\$ 3.891,74
2.4.4	101617	PREPARO DE FUNDO DE VALA COM LARGURA MAIOR OU IGUAL A 1,5 M E MENOR QUE 2,5 M (ACERTO DO SOLO NATURAL). AF_08/2020	SINAPI	M2	98,06	R\$ 3,43	R\$ 4,27	R\$ 336,35	R\$ 418,72
2.4.5	93381	REATERRO MECANIZADO DE VALA COM RETROESCAVADEIRA (CAPACIDADE DA CAÇAMBA DA RETRO: 0,26 M³/POTÊNCIA: 88 HP), LARGURA 0,8 A 1,5 M, PROFUNDIDADE 1,5 A 3,0 M, COM SOLO (SEM SUBSTITUIÇÃO) DE 1ª CATEGORIA E COMPACTADOR DE SOLOS DE PERCUSSÃO. AF_08/2023	SINAPI	M3	55,25	R\$ 14,34	R\$ 17,87	R\$ 792,29	R\$ 987,32
3	FUNDAÇÕES							834.440,16	R\$ 1.039.975,39
3.1	CONCRETO ARMADO PARA FUNDAÇÕES - ESTACAS							R\$ 179.700,54	R\$ 223.962,69
3.1.1	100897	ESTACA ESCAVADA MECANICAMENTE, SEM FLUIDO ESTABILIZANTE, COM 40CM DE DIÂMETRO, CONCRETO LANÇADO POR CAMINHÃO BETONEIRA (EXCLUSIVE MOBILIZAÇÃO E DESMOBILIZAÇÃO). AF_01/2020_PA	SINAPI	M	920,50	R\$ 118,83	R\$ 148,10	R\$ 109.383,02	R\$ 136.326,05
3.1.2	FNDE 236	ESTACA ESCAVADA MECANICAMENTE, SEM FLUIDO ESTABILIZANTE, COM 40CM DE DIÂMETRO, CONCRETO LANÇADO POR CAMINHÃO BETONEIRA (EXCLUSIVE MOBILIZAÇÃO E DESMOBILIZAÇÃO) - MURO	PRÓPRIA	M	252,00	R\$ 118,88	R\$ 148,16	R\$ 29.957,76	R\$ 37.336,32
3.1.3	FNDE 237	ESTACA ESCAVADA MECANICAMENTE, SEM FLUIDO ESTABILIZANTE, COM 40CM DE DIÂMETRO, CONCRETO LANÇADO POR CAMINHÃO BETONEIRA (EXCLUSIVE MOBILIZAÇÃO E DESMOBILIZAÇÃO). RESERVATÓRIO	PRÓPRIA	M	42,00	R\$ 118,88	R\$ 148,16	R\$ 4.992,96	R\$ 6.222,72
3.1.4	FNDE 238	ESTACA ESCAVADA MECANICAMENTE, SEM FLUIDO ESTABILIZANTE, COM 40CM DE DIÂMETRO, CONCRETO	PRÓPRIA	M	297,50	R\$ 118,88	R\$ 148,16	R\$ 35.366,80	R\$ 44.077,60



PREFEITURA MUNICIPAL DE SÃO DESIDÉRIO- ESTADO DA BAHIA
CNPJ Nº 13.655.436/0001-60

		LANÇADO POR CAMINHÃO BETONEIRA (EXCLUSIVE MOBILIZAÇÃO E DES-MOBILIZAÇÃO) - ESTRUTURA METÁLICA							
3.2	CONCRETO ARMADO PARA BLOCOS							R\$ 227.554,86	R\$ 283.602,80
3.2.1	96619	LASTRO DE CONCRETO MAGRO, APLICADO EM BLOCOS DE COROAMENTO OU SAPATAS, ESPESSURA DE 5 CM. AF_01/2024	SINAPI	M2	151,90	R\$ 43,11	R\$ 53,73	R\$ 6.548,41	R\$ 8.161,59
3.2.2	96534	FABRICAÇÃO, MONTAGEM E DES-MONTAGEM DE FÔRMA PARA BLOCO DE COROAMENTO, EM MADEIRA SERRADA, E=25 MM, 4 UTILIZAÇÕES. AF_01/2024	SINAPI	M2	647,09	R\$ 85,59	R\$ 106,67	R\$ 55.384,43	R\$ 69.025,09
3.2.3	96544	ARMAÇÃO DE BLOCO UTILIZANDO AÇO CA-50 DE 6,3 MM - MONTAGEM. AF_01/2024	SINAPI	KG	654,40	R\$ 18,04	R\$ 22,48	R\$ 11.805,38	R\$ 14.710,91
3.2.4	96545	ARMAÇÃO DE BLOCO UTILIZANDO AÇO CA-50 DE 8 MM - MONTAGEM. AF_01/2024	SINAPI	KG	1.590,14	R\$ 16,00	R\$ 19,94	R\$ 25.442,24	R\$ 31.707,39
3.2.5	96546	ARMAÇÃO DE BLOCO UTILIZANDO AÇO CA-50 DE 10 MM - MONTAGEM. AF_01/2024	SINAPI	KG	1.219,19	R\$ 13,85	R\$ 17,26	R\$ 16.885,78	R\$ 21.043,22
3.2.6	92915	ARMAÇÃO DE ESTRUTURAS DIVERSAS DE CONCRETO ARMADO, EXCETO VIGAS, PILARES, LAJES E FUNDAÇÕES, UTILIZANDO AÇO CA-60 DE 5,0 MM - MONTAGEM. AF_06/2022	SINAPI	KG	518,47	R\$ 17,08	R\$ 21,29	R\$ 8.855,47	R\$ 11.038,23
3.2.7	104920	ARMAÇÃO DE BLOCO, SAPATA ISOLADA, VIGA BALDRAME E SAPATA CORRIDA UTILIZANDO AÇO CA-50 DE 12,5 MM - MONTAGEM. AF_01/2024	SINAPI	KG	970,88	R\$ 10,51	R\$ 13,10	R\$ 10.203,95	R\$ 12.718,53
3.2.8	104921	ARMAÇÃO DE BLOCO, SAPATA ISOLADA, VIGA BALDRAME E SAPATA CORRIDA UTILIZANDO AÇO CA-50 DE 16 MM - MONTAGEM. AF_01/2024	SINAPI	KG	822,99	R\$ 9,81	R\$ 12,23	R\$ 8.073,53	R\$ 10.065,17
3.2.9	104922	ARMAÇÃO DE BLOCO, SAPATA ISOLADA E SAPATA CORRIDA UTILIZANDO AÇO CA-50 DE 20 MM - MONTAGEM. AF_01/2024	SINAPI	KG	42,42	R\$ 10,68	R\$ 13,31	R\$ 453,05	R\$ 564,61
3.2.10	96557	CONCRETAGEM DE BLOCO DE COROAMENTO OU VIGA BALDRAME, FCK 30 MPA, COM USO DE BOMBA - LANÇAMENTO, ADENSAMENTO E ACABAMENTO. AF_01/2024	SINAPI	M3	119,89	R\$ 699,83	R\$ 872,20	R\$ 83.902,62	R\$ 104.568,06
3.3	CONCRETO ARMADO PARA FUNDAÇÕES - BLOCOS - MURO							R\$ 46.955,15	R\$ 58.520,84
3.3.1	96619	LASTRO DE CONCRETO MAGRO, APLICADO EM BLOCOS DE COROAMENTO OU SAPATAS, ESPESSURA DE 5 CM. AF_01/2024	SINAPI	M2	31,22	R\$ 43,11	R\$ 53,73	R\$ 1.345,89	R\$ 1.677,45
3.3.2	96534	FABRICAÇÃO, MONTAGEM E DES-MONTAGEM DE FÔRMA PARA BLOCO DE COROAMENTO, EM MADEIRA SERRADA, E=25 MM, 4 UTILIZAÇÕES. AF_01/2024	SINAPI	M2	117,86	R\$ 85,59	R\$ 106,67	R\$ 10.087,64	R\$ 12.572,13
3.3.3	96544	ARMAÇÃO DE BLOCO UTILIZANDO AÇO CA-50 DE 6,3 MM - MONTAGEM. AF_01/2024	SINAPI	KG	287,14	R\$ 18,04	R\$ 22,48	R\$ 5.180,01	R\$ 6.454,91
3.3.4	96545	ARMAÇÃO DE BLOCO UTILIZANDO AÇO CA-50 DE 8 MM - MONTAGEM. AF_01/2024	SINAPI	KG	8,52	R\$ 16,00	R\$ 19,94	R\$ 136,32	R\$ 169,89



PREFEITURA MUNICIPAL DE SÃO DESIDÉRIO- ESTADO DA BAHIA
CNPJ Nº 13.655.436/0001-60

3.3.5	96546	ARMAÇÃO DE BLOCO UTILIZANDO AÇO CA-50 DE 10 MM - MONTAGEM. AF_01/2024	SINAPI	KG	351,64	R\$ 13,85	R\$ 17,26	R\$ 4.870,21	R\$ 6.069,31
3.3.6	92915	ARMAÇÃO DE ESTRUTURAS DIVERSAS DE CONCRETO ARMADO, EXCETO VIGAS, PILARES, LAJES E FUNDAÇÕES, UTILIZANDO AÇO CA-60 DE 5,0 MM - MONTAGEM. AF_06/2022	SINAPI	KG	625,33	R\$ 17,08	R\$ 21,29	R\$ 10.680,64	R\$ 13.313,28
3.3.7	96557	CONCRETAGEM DE BLOCO DE CO-ROAMENTO OU VIGA BALDRAME, FCK 30 MPA, COM USO DE BOMBA - LANÇAMENTO, ADENSAMENTO E ACABAMENTO. AF_01/2024	SINAPI	M3	20,94	R\$ 699,83	R\$ 872,20	R\$ 14.654,44	R\$ 18.263,87
3.4	CONCRETO ARMADO PARA FUNDAÇÕES - BLOCOS - RESERVATÓRIO							R\$ 5.522,53	R\$ 6.882,56
3.4.1	96619	LASTRO DE CONCRETO MAGRO, APLICADO EM BLOCOS DE COROAMENTO OU SAPATAS, ESPESSURA DE 5 CM. AF_01/2024	SINAPI	M2	4,32	R\$ 43,11	R\$ 53,73	R\$ 186,24	R\$ 232,11
3.4.2	96534	FABRICAÇÃO, MONTAGEM E DESMONTAGEM DE FÔRMA PARA BLOCO DE COROAMENTO, EM MADEIRA SERRADA, E=25 MM, 4 UTILIZAÇÕES. AF_01/2024	SINAPI	M2	17,28	R\$ 85,59	R\$ 106,67	R\$ 1.479,00	R\$ 1.843,26
3.4.3	96545	ARMAÇÃO DE BLOCO UTILIZANDO AÇO CA-50 DE 8 MM - MONTAGEM. AF_01/2024	SINAPI	KG	45,12	R\$ 16,00	R\$ 19,94	R\$ 721,92	R\$ 899,69
3.4.4	96546	ARMAÇÃO DE BLOCO UTILIZANDO AÇO CA-50 DE 10 MM - MONTAGEM. AF_01/2024	SINAPI	KG	95,51	R\$ 13,85	R\$ 17,26	R\$ 1.322,81	R\$ 1.648,50
3.4.5	96557	CONCRETAGEM DE BLOCO DE CO-ROAMENTO OU VIGA BALDRAME, FCK 30 MPA, COM USO DE BOMBA - LANÇAMENTO, ADENSAMENTO E ACABAMENTO. AF_01/2024	SINAPI	M3	2,59	R\$ 699,83	R\$ 872,20	R\$ 1.812,56	R\$ 2.259,00
3.5	CONCRETO ARMADO PARA FUNDAÇÕES - BLOCOS - METÁLICA							R\$ 65.763,76	R\$ 81.959,00
3.5.1	96619	LASTRO DE CONCRETO MAGRO, APLICADO EM BLOCOS DE COROAMENTO OU SAPATAS, ESPESSURA DE 5 CM. AF_01/2024	SINAPI	M2	56,59	R\$ 43,11	R\$ 53,73	R\$ 2.439,59	R\$ 3.040,58
3.5.2	96534	FABRICAÇÃO, MONTAGEM E DESMONTAGEM DE FÔRMA PARA BLOCO DE COROAMENTO, EM MADEIRA SERRADA, E=25 MM, 4 UTILIZAÇÕES. AF_01/2024	SINAPI	M2	141,47	R\$ 85,59	R\$ 106,67	R\$ 12.108,42	R\$ 15.090,60
3.5.3	96544	ARMAÇÃO DE BLOCO UTILIZANDO AÇO CA-50 DE 6,3 MM - MONTAGEM. AF_01/2024	SINAPI	KG	349,32	R\$ 18,04	R\$ 22,48	R\$ 6.301,73	R\$ 7.852,71
3.5.4	96545	ARMAÇÃO DE BLOCO UTILIZANDO AÇO CA-50 DE 8 MM - MONTAGEM. AF_01/2024	SINAPI	KG	247,84	R\$ 16,00	R\$ 19,94	R\$ 3.965,44	R\$ 4.941,93
3.5.5	96546	ARMAÇÃO DE BLOCO UTILIZANDO AÇO CA-50 DE 10 MM - MONTAGEM. AF_01/2024	SINAPI	KG	888,92	R\$ 13,85	R\$ 17,26	R\$ 12.311,54	R\$ 15.342,76
3.5.6	96557	CONCRETAGEM DE BLOCO DE CO-ROAMENTO OU VIGA BALDRAME, FCK 30 MPA, COM USO DE BOMBA - LANÇAMENTO, ADENSAMENTO E ACABAMENTO. AF_01/2024	SINAPI	M3	40,92	R\$ 699,83	R\$ 872,20	R\$ 28.637,04	R\$ 35.690,42
3.6	CONCRETO ARMADO PARA FUNDAÇÕES - VIGAS							R\$ 246.924,37	R\$ 307.750,52



PREFEITURA MUNICIPAL DE SÃO DESIDÉRIO- ESTADO DA BAHIA
CNPJ Nº 13.655.436/0001-60

	BALDRAMES								
3.6.1	96619	LASTRO DE CONCRETO MAGRO, APLICADO EM BLOCOS DE COROAMENTO OU SAPATAS, ESPESSURA DE 5 CM. AF_01/2024	SINAPI	M2	209,20	R\$ 43,11	R\$ 53,73	R\$ 9.018,61	R\$ 11.240,32
3.6.2	94968	CONCRETO MAGRO PARA LASTRO, TRAÇO 1:4,5:4,5 (EM MASSA SECA DE CIMENTO/ AREIA MÉDIA/ BRITA 1) - PREPARO MECÂNICO COM BETONEIRA 600 L. AF_05/2021	SINAPI	M3	104,55	R\$ 431,24	R\$ 537,45	R\$ 45.086,14	R\$ 56.190,40
3.6.3	96536	FABRICAÇÃO, MONTAGEM E DESMONTAGEM DE FÔRMA PARA VIGA BALDRAME, EM MADEIRA SERRADA, E=25 MM, 4 UTILIZAÇÕES. AF_01/2024	SINAPI	M2	1.096,69	R\$ 74,40	R\$ 92,72	R\$ 81.593,74	R\$ 101.685,10
3.6.4	104917	ARMAÇÃO DE SAPATA ISOLADA, VIGA BALDRAME E SAPATA CORRIDA UTILIZANDO AÇO CA-50 DE 6,3 MM - MONTAGEM. AF_01/2024	SINAPI	KG	49,00	R\$ 15,39	R\$ 19,18	R\$ 754,11	R\$ 939,82
3.6.5	104918	ARMAÇÃO DE SAPATA ISOLADA, VIGA BALDRAME E SAPATA CORRIDA UTILIZANDO AÇO CA-50 DE 8 MM - MONTAGEM. AF_01/2024	SINAPI	KG	1.744,99	R\$ 14,07	R\$ 17,54	R\$ 24.552,01	R\$ 30.607,12
3.6.6	104919	ARMAÇÃO DE SAPATA ISOLADA, VIGA BALDRAME E SAPATA CORRIDA UTILIZANDO AÇO CA-50 DE 10 MM - MONTAGEM. AF_01/2024	SINAPI	KG	786,13	R\$ 12,45	R\$ 15,52	R\$ 9.787,32	R\$ 12.200,74
3.6.7	104920	ARMAÇÃO DE BLOCO, SAPATA ISOLADA, VIGA BALDRAME E SAPATA CORRIDA UTILIZANDO AÇO CA-50 DE 12,5 MM - MONTAGEM. AF_01/2024	SINAPI	KG	96,03	R\$ 10,51	R\$ 13,10	R\$ 1.009,28	R\$ 1.257,99
3.6.8	92915	ARMAÇÃO DE ESTRUTURAS DIVERSAS DE CONCRETO ARMADO, EXCETO VIGAS, PILARES, LAJES E FUNDAÇÕES, UTILIZANDO AÇO CA-60 DE 5,0 MM - MONTAGEM. AF_06/2022	SINAPI	KG	901,21	R\$ 17,08	R\$ 21,29	R\$ 15.392,67	R\$ 19.186,76
3.6.9	96557	CONCRETAGEM DE BLOCO DE COROAMENTO OU VIGA BALDRAME, FCK 30 MPA, COM USO DE BOMBA - LANÇAMENTO, ADENSAMENTO E ACABAMENTO. AF_01/2024	SINAPI	M3	85,35	R\$ 699,83	R\$ 872,20	R\$ 59.730,49	R\$ 74.442,27
3.7	CONCRETO ARMADO PARA FUNDAÇÕES - VIGAS BALDRAMES - MURO							R\$ 40.846,34	R\$ 50.909,30
3.7.1	96619	LASTRO DE CONCRETO MAGRO, APLICADO EM BLOCOS DE COROAMENTO OU SAPATAS, ESPESSURA DE 5 CM. AF_01/2024	SINAPI	M2	51,41	R\$ 43,11	R\$ 53,73	R\$ 2.216,29	R\$ 2.762,26
3.7.2	94968	CONCRETO MAGRO PARA LASTRO, TRAÇO 1:4,5:4,5 (EM MASSA SECA DE CIMENTO/ AREIA MÉDIA/ BRITA 1) - PREPARO MECÂNICO COM BETONEIRA 600 L. AF_05/2021	SINAPI	M3	0,57	R\$ 431,24	R\$ 537,45	R\$ 245,81	R\$ 306,35
3.7.3	96536	FABRICAÇÃO, MONTAGEM E DESMONTAGEM DE FÔRMA PARA VIGA BALDRAME, EM MADEIRA SERRADA, E=25 MM, 4 UTILIZAÇÕES. AF_01/2024	SINAPI	M2	205,65	R\$ 74,40	R\$ 92,72	R\$ 15.300,36	R\$ 19.067,87
3.7.4	104918	ARMAÇÃO DE SAPATA ISOLADA, VIGA BALDRAME E SAPATA CORRIDA UTILIZANDO AÇO CA-50 DE 8 MM - MONTAGEM. AF_01/2024	SINAPI	KG	549,73	R\$ 14,07	R\$ 17,54	R\$ 7.734,70	R\$ 9.642,26
3.7.5	92915	ARMAÇÃO DE ESTRUTURAS DIVERSAS DE CONCRETO ARMADO, EXCETO VIGAS, PILARES, LAJES E FUNDAÇÕES,	SINAPI	KG	266,85	R\$ 17,08	R\$ 21,29	R\$ 4.557,80	R\$ 5.681,24



PREFEITURA MUNICIPAL DE SÃO DESIDÉRIO- ESTADO DA BAHIA
CNPJ Nº 13.655.436/0001-60

		UTILIZANDO AÇO CA-60 DE 5,0 MM - MONTAGEM. AF_06/2022							
3.7.6	96557	CONCRETAGEM DE BLOCO DE COROAMENTO OU VIGA BALDRAME, FCK 30 MPA, COM USO DE BOMBA - LANÇAMENTO, ADENSAMENTO E ACABAMENTO. AF_01/2024	SINAPI	M3	15,42	R\$ 699,83	R\$ 872,20	R\$ 10.791,38	R\$ 13.449,32
3.8	CONCRETO ARMADO PARA FUNDAÇÕES - VIGAS BALDRAMES - RESERVATÓRIO							R\$ 9.651,10	R\$ 12.028,62
3.8.1	96619	LASTRO DE CONCRETO MAGRO, APLICADO EM BLOCOS DE COROAMENTO OU SAPATAS, ESPESSURA DE 5 CM. AF_01/2024	SINAPI	M2	7,65	R\$ 43,11	R\$ 53,73	R\$ 329,79	R\$ 411,03
3.8.2	96536	FABRICAÇÃO, MONTAGEM E DESMONTAGEM DE FÔRMA PARA VIGA BALDRAME, EM MADEIRA SERRADA, E=25 MM, 4 UTILIZAÇÕES. AF_01/2024	SINAPI	M2	45,89	R\$ 74,40	R\$ 92,72	R\$ 3.414,22	R\$ 4.254,92
3.8.3	104917	ARMAÇÃO DE SAPATA ISOLADA, VIGA BALDRAME E SAPATA CORRIDA UTILIZANDO AÇO CA-50 DE 6,3 MM - MONTAGEM. AF_01/2024	SINAPI	KG	2,92	R\$ 15,39	R\$ 19,18	R\$ 44,94	R\$ 56,01
3.8.4	104918	ARMAÇÃO DE SAPATA ISOLADA, VIGA BALDRAME E SAPATA CORRIDA UTILIZANDO AÇO CA-50 DE 8 MM - MONTAGEM. AF_01/2024	SINAPI	KG	5,49	R\$ 14,07	R\$ 17,54	R\$ 77,24	R\$ 96,29
3.8.5	104919	ARMAÇÃO DE SAPATA ISOLADA, VIGA BALDRAME E SAPATA CORRIDA UTILIZANDO AÇO CA-50 DE 10 MM - MONTAGEM. AF_01/2024	SINAPI	KG	132,28	R\$ 12,45	R\$ 15,52	R\$ 1.646,89	R\$ 2.052,99
3.8.6	92915	ARMAÇÃO DE ESTRUTURAS DIVERSAS DE CONCRETO ARMADO, EXCETO VIGAS, PILARES, LAJES E FUNDAÇÕES, UTILIZANDO AÇO CA-60 DE 5,0 MM - MONTAGEM. AF_06/2022	SINAPI	KG	40,34	R\$ 17,08	R\$ 21,29	R\$ 689,01	R\$ 858,84
3.8.7	96557	CONCRETAGEM DE BLOCO DE COROAMENTO OU VIGA BALDRAME, FCK 30 MPA, COM USO DE BOMBA - LANÇAMENTO, ADENSAMENTO E ACABAMENTO. AF_01/2024	SINAPI	M3	4,59	R\$ 699,83	R\$ 872,20	R\$ 3.212,22	R\$ 4.003,40
3.8.8	104920	ARMAÇÃO DE BLOCO, SAPATA ISOLADA, VIGA BALDRAME E SAPATA CORRIDA UTILIZANDO AÇO CA-50 DE 12,5 MM - MONTAGEM. AF_01/2024	SINAPI	KG	22,53	R\$ 10,51	R\$ 13,10	R\$ 236,79	R\$ 295,14
3.9	CONCRETO ARMADO - RADIER - RESERVATÓRIO							R\$ 9.498,69	R\$ 11.837,92
3.9.1	97086	FABRICAÇÃO, MONTAGEM E DESMONTAGEM DE FORMA PARA RADIER, PISO DE CONCRETO OU LAJE SOBRE SOLO, EM MADEIRA SERRADA, 4 UTILIZAÇÕES. AF_09/2021	SINAPI	M2	25,01	R\$ 139,72	R\$ 174,13	R\$ 3.494,40	R\$ 4.354,99
3.9.2	96545	ARMAÇÃO DE BLOCO UTILIZANDO AÇO CA-50 DE 8 MM - MONTAGEM. AF_01/2024	SINAPI	KG	266,49	R\$ 16,00	R\$ 19,94	R\$ 4.263,84	R\$ 5.313,81
3.9.3	97096	CONCRETAGEM DE RADIER, PISO DE CONCRETO OU LAJE SOBRE SOLO, FCK 30 MPA - LANÇAMENTO, ADENSAMENTO E ACABAMENTO. AF_09/2021	SINAPI	M3	2,87	R\$ 606,43	R\$ 755,79	R\$ 1.740,45	R\$ 2.169,12
3.10	CONCRETO ARMADO PARA FUNDAÇÕES - VIGAS BALDRAMES - METÁLICA							R\$ 2.022,82	R\$ 2.521,14
3.10.1	96619	LASTRO DE CONCRETO MAGRO, APLICADO EM BLOCOS DE COROAMENTO OU SAPATAS, ESPESSURA DE 5	SINAPI	M2	1,60	R\$ 43,11	R\$ 53,73	R\$ 68,98	R\$ 85,97



PREFEITURA MUNICIPAL DE SÃO DESIDÉRIO- ESTADO DA BAHIA
CNPJ Nº 13.655.436/0001-60

		CM. AF_01/2024							
3.10.2	96534	FABRICAÇÃO, MONTAGEM E DESMONTAGEM DE FÔRMA PARA BLOCO DE COROAMENTO, EM MADEIRA SERRADA, E=25 MM, 4 UTILIZAÇÕES. AF_01/2024	SINAPI	M2	9,60	R\$ 85,59	R\$ 106,67	R\$ 821,66	R\$ 1.024,03
3.10.3	104919	ARMAÇÃO DE SAPATA ISOLADA, VIGA BALDRAME E SAPATA CORRIDA UTILIZANDO AÇO CA-50 DE 10 MM - MONTAGEM. AF_01/2024	SINAPI	KG	22,46	R\$ 12,45	R\$ 15,52	R\$ 279,63	R\$ 348,58
3.10.4	92915	ARMAÇÃO DE ESTRUTURAS DIVERSAS DE CONCRETO ARMADO, EXCETO VIGAS, PILARES, LAJES E FUNDAÇÕES, UTILIZANDO AÇO CA-60 DE 5,0 MM - MONTAGEM. AF_06/2022	SINAPI	KG	10,58	R\$ 17,08	R\$ 21,29	R\$ 180,71	R\$ 225,25
3.10.5	96557	CONCRETAGEM DE BLOCO DE COROAMENTO OU VIGA BALDRAME, FCK 30 MPA, COM USO DE BOMBA - LANÇAMENTO, ADENSAMENTO E ACABAMENTO. AF_01/2024	SINAPI	M3	0,96	R\$ 699,83	R\$ 872,20	R\$ 671,84	R\$ 837,31
4	SUPERESTRUTURA							1.872.890,90	R\$ 2.334.113,38
4.1	CONCRETO ARMADO - PILARES							R\$ 193.993,81	R\$ 241.778,02
4.1.1	92443	MONTAGEM E DESMONTAGEM DE FÔRMA DE PILARES RETANGULARES E ESTRUTURAS SIMILARES, PÉ-DIREITO SIMPLES, EM CHAPA DE MADEIRA COMPENSADA PLASTIFICADA, 18 UTILIZAÇÕES. AF_09/2020	SINAPI	M2	1.134,14	R\$ 49,92	R\$ 62,22	R\$ 56.616,27	R\$ 70.566,19
4.1.2	92760	ARMAÇÃO DE PILAR OU VIGA DE ESTRUTURA CONVENCIONAL DE CONCRETO ARMADO UTILIZANDO AÇO CA-50 DE 6,3 MM - MONTAGEM. AF_06/2022	SINAPI	KG	22,25	R\$ 12,99	R\$ 16,19	R\$ 289,03	R\$ 360,23
4.1.3	92762	ARMAÇÃO DE PILAR OU VIGA DE ESTRUTURA CONVENCIONAL DE CONCRETO ARMADO UTILIZANDO AÇO CA-50 DE 10,0 MM - MONTAGEM. AF_06/2022	SINAPI	KG	2.617,21	R\$ 10,61	R\$ 13,22	R\$ 27.768,60	R\$ 34.599,52
4.1.4	92763	ARMAÇÃO DE PILAR OU VIGA DE ESTRUTURA CONVENCIONAL DE CONCRETO ARMADO UTILIZANDO AÇO CA-50 DE 12,5 MM - MONTAGEM. AF_06/2022	SINAPI	KG	1.561,51	R\$ 8,85	R\$ 11,03	R\$ 13.819,36	R\$ 17.223,46
4.1.5	92764	ARMAÇÃO DE PILAR OU VIGA DE ESTRUTURA CONVENCIONAL DE CONCRETO ARMADO UTILIZANDO AÇO CA-50 DE 16,0 MM - MONTAGEM. AF_06/2022	SINAPI	KG	1.678,17	R\$ 8,52	R\$ 10,62	R\$ 14.298,01	R\$ 17.822,17
4.1.6	92765	ARMAÇÃO DE PILAR OU VIGA DE ESTRUTURA CONVENCIONAL DE CONCRETO ARMADO UTILIZANDO AÇO CA-50 DE 20,0 MM - MONTAGEM. AF_06/2022	SINAPI	KG	126,75	R\$ 9,63	R\$ 12,00	R\$ 1.220,60	R\$ 1.521,00
4.1.7	92759	ARMAÇÃO DE PILAR OU VIGA DE ESTRUTURA CONVENCIONAL DE CONCRETO ARMADO UTILIZANDO AÇO CA-60 DE 5,0 MM - MONTAGEM. AF_06/2022	SINAPI	KG	1.986,78	R\$ 14,08	R\$ 17,55	R\$ 27.973,86	R\$ 34.867,99
4.1.8	FNDE 239	CONCRETAGEM DE PILARES, FCK = 30 MPA, COM USO DE BOMBA - LANÇAMENTO, ADENSAMENTO E ACABAMENTO.	PRÓPRIA	M3	79,69	R\$ 652,63	R\$ 813,37	R\$ 52.008,08	R\$ 64.817,46



PREFEITURA MUNICIPAL DE SÃO DESIDÉRIO- ESTADO DA BAHIA
CNPJ Nº 13.655.436/0001-60

4.2	CONCRETO ARMADO - PILARES - MURO							R\$ 18.295,52	R\$ 22.800,55
4.2.1	92443	MONTAGEM E DESMONTAGEM DE FÔRMA DE PILARES RETANGULARES E ESTRUTURAS SIMILARES, PÉ-DIREITO SIMPLES, EM CHAPA DE MADEIRA COMPENSADA PLASTIFICADA, 18 UTILIZAÇÕES. AF_09/2020	SINAPI	M2	115,71	R\$ 49,92	R\$ 62,22	R\$ 5.776,24	R\$ 7.199,48
4.2.2	92762	ARMAÇÃO DE PILAR OU VIGA DE ESTRUTURA CONVENCIONAL DE CONCRETO ARMADO UTILIZANDO AÇO CA-50 DE 10,0 MM - MONTAGEM. AF_06/2022	SINAPI	KG	624,40	R\$ 10,61	R\$ 13,22	R\$ 6.624,88	R\$ 8.254,57
4.2.3	92759	ARMAÇÃO DE PILAR OU VIGA DE ESTRUTURA CONVENCIONAL DE CONCRETO ARMADO UTILIZANDO AÇO CA-60 DE 5,0 MM - MONTAGEM. AF_06/2022	SINAPI	KG	156,75	R\$ 14,08	R\$ 17,55	R\$ 2.207,04	R\$ 2.750,96
4.2.4	FNDE 239	CONCRETAGEM DE PILARES, FCK = 30 MPA, COM USO DE BOMBA - LANÇAMENTO, ADENSAMENTO E ACABAMENTO.	PRÓPRIA	M3	5,65	R\$ 652,63	R\$ 813,37	R\$ 3.687,36	R\$ 4.595,54
4.3	CONCRETO ARMADO - PILARES E VIGAS- RESERVATÓRIO							R\$ 2.741,80	R\$ 3.416,98
4.3.1	92443	MONTAGEM E DESMONTAGEM DE FÔRMA DE PILARES RETANGULARES E ESTRUTURAS SIMILARES, PÉ-DIREITO SIMPLES, EM CHAPA DE MADEIRA COMPENSADA PLASTIFICADA, 18 UTILIZAÇÕES. AF_09/2020	SINAPI	M2	16,00	R\$ 49,92	R\$ 62,22	R\$ 798,72	R\$ 995,52
4.3.2	92762	ARMAÇÃO DE PILAR OU VIGA DE ESTRUTURA CONVENCIONAL DE CONCRETO ARMADO UTILIZANDO AÇO CA-50 DE 10,0 MM - MONTAGEM. AF_06/2022	SINAPI	KG	79,45	R\$ 10,61	R\$ 13,22	R\$ 842,96	R\$ 1.050,33
4.3.3	92759	ARMAÇÃO DE PILAR OU VIGA DE ESTRUTURA CONVENCIONAL DE CONCRETO ARMADO UTILIZANDO AÇO CA-60 DE 5,0 MM - MONTAGEM. AF_06/2022	SINAPI	KG	27,61	R\$ 14,08	R\$ 17,55	R\$ 388,75	R\$ 484,56
4.3.4	FNDE 239	CONCRETAGEM DE PILARES, FCK = 30 MPA, COM USO DE BOMBA - LANÇAMENTO, ADENSAMENTO E ACABAMENTO.	PRÓPRIA	M3	1,09	R\$ 652,63	R\$ 813,37	R\$ 711,37	R\$ 886,57
4.4	CONCRETO ARMADO - VIGAS							R\$ 285.261,07	R\$ 355.519,97
4.4.1	92479	MONTAGEM E DESMONTAGEM DE FÔRMA DE VIGA, ESCORAMENTO COM GARFO DE MADEIRA, PÉ-DIREITO SIMPLES, EM CHAPA DE MADEIRA PLASTIFICADA, 18 UTILIZAÇÕES. AF_09/2020	SINAPI	M2	1.515,88	R\$ 69,70	R\$ 86,87	R\$ 105.656,84	R\$ 131.684,50
4.4.2	92760	ARMAÇÃO DE PILAR OU VIGA DE ESTRUTURA CONVENCIONAL DE CONCRETO ARMADO UTILIZANDO AÇO CA-50 DE 6,3 MM - MONTAGEM. AF_06/2022	SINAPI	KG	342,25	R\$ 12,99	R\$ 16,19	R\$ 4.445,83	R\$ 5.541,03
4.4.3	92761	ARMAÇÃO DE PILAR OU VIGA DE ESTRUTURA CONVENCIONAL DE CONCRETO ARMADO UTILIZANDO AÇO CA-50 DE 8,0 MM - MONTAGEM. AF_06/2022	SINAPI	KG	1.414,39	R\$ 11,99	R\$ 14,94	R\$ 16.958,54	R\$ 21.130,99
4.4.4	92762	ARMAÇÃO DE PILAR OU VIGA DE ESTRUTURA CONVENCIONAL DE CON-	SINAPI	KG	2.127,16	R\$ 10,61	R\$ 13,22	R\$ 22.569,17	R\$ 28.121,06



PREFEITURA MUNICIPAL DE SÃO DESIDÉRIO- ESTADO DA BAHIA
CNPJ Nº 13.655.436/0001-60

		CRETO ARMADO UTILIZANDO AÇO CA-50 DE 10,0 MM - MONTAGEM. AF_06/2022							
4.4.5	92763	ARMAÇÃO DE PILAR OU VIGA DE ESTRUTURA CONVENCIONAL DE CONCRETO ARMADO UTILIZANDO AÇO CA-50 DE 12,5 MM - MONTAGEM. AF_06/2022	SINAPI	KG	2.197,08	R\$ 8,85	R\$ 11,03	R\$ 19.444,16	R\$ 24.233,79
4.4.6	92764	ARMAÇÃO DE PILAR OU VIGA DE ESTRUTURA CONVENCIONAL DE CONCRETO ARMADO UTILIZANDO AÇO CA-50 DE 16,0 MM - MONTAGEM. AF_06/2022	SINAPI	KG	1.145,38	R\$ 8,52	R\$ 10,62	R\$ 9.758,64	R\$ 12.163,94
4.4.7	92765	ARMAÇÃO DE PILAR OU VIGA DE ESTRUTURA CONVENCIONAL DE CONCRETO ARMADO UTILIZANDO AÇO CA-50 DE 20,0 MM - MONTAGEM. AF_06/2022	SINAPI	KG	343,42	R\$ 9,63	R\$ 12,00	R\$ 3.307,13	R\$ 4.121,04
4.4.8	92759	ARMAÇÃO DE PILAR OU VIGA DE ESTRUTURA CONVENCIONAL DE CONCRETO ARMADO UTILIZANDO AÇO CA-60 DE 5,0 MM - MONTAGEM. AF_06/2022	SINAPI	KG	2.107,11	R\$ 14,08	R\$ 17,55	R\$ 29.668,11	R\$ 36.979,78
4.4.9	FNDE 240	CONCRETAGEM DE VIGAS E LAJES, FCK=30 MPA, PARA LAJES MACIÇAS OU NERVURADAS COM USO DE BOMBA - LANÇAMENTO, ADENSAMENTO E ACABAMENTO.	PRÓPRIA	M3	112,27	R\$ 654,25	R\$ 815,39	R\$ 73.452,65	R\$ 91.543,84
4.5	CONCRETO ARMADO - VIGAS - MURO							R\$ 137.682,06	R\$ 171.594,92
4.5.1	92479	MONTAGEM E DESMONTAGEM DE FÔRMA DE VIGA, ESCORAMENTO COM GARFO DE MADEIRA, PÉ-DIREITO SIMPLES, EM CHAPA DE MADEIRA PLASTIFICADA, 18 UTILIZAÇÕES. AF_09/2020	SINAPI	M2	1.095,93	R\$ 69,70	R\$ 86,87	R\$ 76.386,32	R\$ 95.203,44
4.5.2	92761	ARMAÇÃO DE PILAR OU VIGA DE ESTRUTURA CONVENCIONAL DE CONCRETO ARMADO UTILIZANDO AÇO CA-50 DE 8,0 MM - MONTAGEM. AF_06/2022	SINAPI	KG	525,94	R\$ 11,99	R\$ 14,94	R\$ 6.306,02	R\$ 7.857,54
4.5.3	92762	ARMAÇÃO DE PILAR OU VIGA DE ESTRUTURA CONVENCIONAL DE CONCRETO ARMADO UTILIZANDO AÇO CA-50 DE 10,0 MM - MONTAGEM. AF_06/2022	SINAPI	KG	41,74	R\$ 10,61	R\$ 13,22	R\$ 442,86	R\$ 551,80
4.5.4	92763	ARMAÇÃO DE PILAR OU VIGA DE ESTRUTURA CONVENCIONAL DE CONCRETO ARMADO UTILIZANDO AÇO CA-50 DE 12,5 MM - MONTAGEM. AF_06/2022	SINAPI	KG	3,47	R\$ 8,85	R\$ 11,03	R\$ 30,71	R\$ 38,27
4.5.5	92759	ARMAÇÃO DE PILAR OU VIGA DE ESTRUTURA CONVENCIONAL DE CONCRETO ARMADO UTILIZANDO AÇO CA-60 DE 5,0 MM - MONTAGEM. AF_06/2022	SINAPI	KG	259,57	R\$ 14,08	R\$ 17,55	R\$ 3.654,75	R\$ 4.555,45
4.5.6	FNDE 240	CONCRETAGEM DE VIGAS E LAJES, FCK=30 MPA, PARA LAJES MACIÇAS OU NERVURADAS COM USO DE BOMBA - LANÇAMENTO, ADENSAMENTO E ACABAMENTO.	PRÓPRIA	M3	77,74	R\$ 654,25	R\$ 815,39	R\$ 50.861,40	R\$ 63.388,42
4.6	CONCRETO ARMADO PARA VERGAS							R\$ 8.486,59	R\$ 10.575,95
4.6.1	93184	VERGA PRÉ-MOLDADA COM ATÉ 1,5 M DE VÃO, ESPESSURA DE *20* CM.	SINAPI	M	287,00	R\$ 29,57	R\$ 36,85	R\$ 8.486,59	R\$ 10.575,95



PREFEITURA MUNICIPAL DE SÃO DESIDÉRIO- ESTADO DA BAHIA
CNPJ Nº 13.655.436/0001-60

		AF_03/2024							
4.7	CONCRETO ARMADO - PISO PARA QUADRA							R\$ 45.851,19	R\$ 57.139,94
4.7.1	92526	MONTAGEM E DESMONTAGEM DE FÔRMA DE LAJE MACIÇA, PÉ-DIREITO SIMPLES, EM CHAPA DE MADEIRA COMPENSADA PLASTIFICADA, 10 UTILIZAÇÕES. AF_09/2020	SINAPI	M2	5,04	R\$ 39,76	R\$ 49,55	R\$ 200,39	R\$ 249,73
4.7.2	97113	APLICAÇÃO DE LONA PLÁSTICA PARA EXECUÇÃO DE PAVIMENTOS DE CONCRETO. AF_04/2022	SINAPI	M2	416,00	R\$ 2,98	R\$ 3,71	R\$ 1.239,68	R\$ 1.543,36
4.7.3	97088	ARMAÇÃO PARA EXECUÇÃO DE RADIER, PISO DE CONCRETO OU LAJE SOBRE SOLO, COM USO DE TELA Q-92. AF_09/2021	SINAPI	KG	615,68	R\$ 13,65	R\$ 17,01	R\$ 8.404,03	R\$ 10.472,72
4.7.4	101747	PISO EM CONCRETO 20 MPA PREPARO MECÂNICO, ESPESSURA 7CM. AF_09/2020	SINAPI	M2	416,00	R\$ 76,71	R\$ 95,60	R\$ 31.911,36	R\$ 39.769,60
4.7.5	100324	LASTRO COM MATERIAL GRANULAR (PEDRA BRITADA N.1 E PEDRA BRITADA N.2), APLICADO EM PISOS OU LAJES SOBRE SOLO, ESPESSURA DE *10 CM*. AF_01/2024	SINAPI	M3	20,80	R\$ 196,91	R\$ 245,41	R\$ 4.095,73	R\$ 5.104,53
4.8	CONCRETO ARMADO - LAJE							R\$ 17.649,71	R\$ 21.997,17
4.8.1	92514	MONTAGEM E DESMONTAGEM DE FÔRMA DE LAJE MACIÇA, PÉ-DIREITO SIMPLES, EM CHAPA DE MADEIRA COMPENSADA RESINADA, 4 UTILIZAÇÕES. AF_09/2020	SINAPI	M2	150,29	R\$ 49,34	R\$ 61,49	R\$ 7.415,31	R\$ 9.241,33
4.8.2	92769	ARMAÇÃO DE LAJE DE ESTRUTURA CONVENCIONAL DE CONCRETO ARMADO UTILIZANDO AÇO CA-50 DE 6,3 MM - MONTAGEM. AF_06/2022	SINAPI	KG	41,98	R\$ 12,39	R\$ 15,44	R\$ 520,13	R\$ 648,17
4.8.3	92768	ARMAÇÃO DE LAJE DE ESTRUTURA CONVENCIONAL DE CONCRETO ARMADO UTILIZANDO AÇO CA-60 DE 5,0 MM - MONTAGEM. AF_06/2022	SINAPI	KG	168,08	R\$ 13,46	R\$ 16,78	R\$ 2.262,36	R\$ 2.820,38
4.8.4	FNDE 240	CONCRETAGEM DE VIGAS E LAJES, FCK=30 MPA, PARA LAJES MACIÇAS OU NERVURADAS COM USO DE BOMBA - LANÇAMENTO, ADENSAMENTO E ACABAMENTO.	PRÓPRIA	M3	11,39	R\$ 654,25	R\$ 815,39	R\$ 7.451,91	R\$ 9.287,29
4.9	CONCRETO ARMADO - LAJE - MURO							R\$ 1.297,92	R\$ 1.617,67
4.9.1	92514	MONTAGEM E DESMONTAGEM DE FÔRMA DE LAJE MACIÇA, PÉ-DIREITO SIMPLES, EM CHAPA DE MADEIRA COMPENSADA RESINADA, 4 UTILIZAÇÕES. AF_09/2020	SINAPI	M2	10,45	R\$ 49,34	R\$ 61,49	R\$ 515,60	R\$ 642,57
4.9.2	92768	ARMAÇÃO DE LAJE DE ESTRUTURA CONVENCIONAL DE CONCRETO ARMADO UTILIZANDO AÇO CA-60 DE 5,0 MM - MONTAGEM. AF_06/2022	SINAPI	KG	18,75	R\$ 13,46	R\$ 16,78	R\$ 252,38	R\$ 314,63
4.9.3	FNDE 240	CONCRETAGEM DE VIGAS E LAJES, FCK=30 MPA, PARA LAJES MACIÇAS OU NERVURADAS COM USO DE BOMBA - LANÇAMENTO, ADENSAMENTO E ACABAMENTO.	PRÓPRIA	M3	0,81	R\$ 654,25	R\$ 815,39	R\$ 529,94	R\$ 660,47
4.10	CONCRETO ARMADO - LAJE - RESERVATÓRIO							R\$ 1.249,85	R\$ 1.557,83
4.10.1	92514	MONTAGEM E DESMONTAGEM DE FÔRMA DE LAJE MACIÇA, PÉ-DIREITO SIMPLES, EM CHAPA DE MADEIRA COMPENSADA RESINADA, 4 UTILIZA-	SINAPI	M2	4,51	R\$ 49,34	R\$ 61,49	R\$ 222,52	R\$ 277,32



PREFEITURA MUNICIPAL DE SÃO DESIDÉRIO- ESTADO DA BAHIA
CNPJ Nº 13.655.436/0001-60

		ÇÕES. AF_09/2020							
4.10.2	92770	ARMAÇÃO DE LAJE DE ESTRUTURA CONVENCIONAL DE CONCRETO ARMADO UTILIZANDO AÇO CA-50 DE 8,0 MM - MONTAGEM. AF_06/2022	SINAPI	KG	65,21	R\$ 11,44	R\$ 14,26	R\$ 746,00	R\$ 929,89
4.10.3	FNDE 240	CONCRETAGEM DE VIGAS E LAJES, FCK=30 MPA, PARA LAJES MACIÇAS OU NERVURADAS COM USO DE BOMBA - LANÇAMENTO, ADENSAMENTO E ACABAMENTO.	PRÓPRIA	M3	0,43	R\$ 654,25	R\$ 815,39	R\$ 281,33	R\$ 350,62
4.11	ESTRUTURA METÁLICA							R\$ 1.160.381,38	R\$ 1.446.114,38
4.11.1	100775	ESTRUTURA TRELIÇADA DE COBERTURA, TIPO FINK, COM LIGAÇÕES SOLDADAS, INCLUSOS PERFIS METÁLICOS, CHAPAS METÁLICAS, MÃO DE OBRA E TRANSPORTE COM GUINDASTE - FORNECIMENTO E INSTALAÇÃO. AF_01/2020_PSA	SINAPI	KG	72.705,60	R\$ 15,96	R\$ 19,89	R\$ 1.160.381,38	R\$ 1.446.114,38
4.12	PISO DE CONCRETO							234.585,02	R\$ 292.377,91
4.12.1	PAVIMENTAÇÃO INTERNA - PISO DE CONCRETO 7 CM							R\$ 180.143,78	R\$ 224.524,41
4.12.1.1	97083	COMPACTAÇÃO MECÂNICA DE SOLO PARA EXECUÇÃO DE RADIER, PISO DE CONCRETO OU LAJE SOBRE SOLO, COM COMPACTADOR DE SOLOS A PERCUSSÃO. AF_09/2021	SINAPI	M2	2.634,85	R\$ 3,61	R\$ 4,50	R\$ 9.511,81	R\$ 11.856,83
4.12.1.2	96622	LASTRO COM MATERIAL GRANULAR, APLICADO EM PISOS OU LAJES SOBRE SOLO, ESPESSURA DE *5 CM*. AF_01/2024	SINAPI	M3	131,74	R\$ 232,86	R\$ 290,21	R\$ 30.676,98	R\$ 38.232,27
4.12.1.3	97087	CAMADA SEPARADORA PARA EXECUÇÃO DE RADIER, PISO DE CONCRETO OU LAJE SOBRE SOLO, EM LONA PLÁSTICA. AF_09/2021	SINAPI	M2	2.634,85	R\$ 3,03	R\$ 3,78	R\$ 7.983,60	R\$ 9.959,73
4.12.1.4	94991	EXECUÇÃO DE PASSEIO (CALÇADA) OU PISO DE CONCRETO COM CONCRETO MOLDADO IN LOCO, USINADO C20, ACABAMENTO CONVENCIONAL, NÃO ARMADO. AF_08/2022	SINAPI	M3	184,40	R\$ 715,68	R\$ 891,95	R\$ 131.971,39	R\$ 164.475,58
4.12.2	PAVIMENTAÇÃO EXTERNA - CALÇADA - PISO DE CONCRETO 7 CM							R\$ 54.441,24	R\$ 67.853,50
4.12.2.1	97083	COMPACTAÇÃO MECÂNICA DE SOLO PARA EXECUÇÃO DE RADIER, PISO DE CONCRETO OU LAJE SOBRE SOLO, COM COMPACTADOR DE SOLOS A PERCUSSÃO. AF_09/2021	SINAPI	M2	796,12	R\$ 3,61	R\$ 4,50	R\$ 2.873,99	R\$ 3.582,54
4.12.2.2	96622	LASTRO COM MATERIAL GRANULAR, APLICADO EM PISOS OU LAJES SOBRE SOLO, ESPESSURA DE *5 CM*. AF_01/2024	SINAPI	M3	39,81	R\$ 232,86	R\$ 290,21	R\$ 9.270,16	R\$ 11.553,26
4.12.2.3	97087	CAMADA SEPARADORA PARA EXECUÇÃO DE RADIER, PISO DE CONCRETO OU LAJE SOBRE SOLO, EM LONA PLÁSTICA. AF_09/2021	SINAPI	M2	796,12	R\$ 3,03	R\$ 3,78	R\$ 2.412,24	R\$ 3.009,33
4.12.2.4	94991	EXECUÇÃO DE PASSEIO (CALÇADA) OU PISO DE CONCRETO COM CONCRETO MOLDADO IN LOCO, USINADO C20, ACABAMENTO CONVENCIONAL, NÃO ARMADO. AF_08/2022	SINAPI	M3	55,73	R\$ 715,68	R\$ 891,95	R\$ 39.884,85	R\$ 49.708,37
5	SISTEMA DE VEDAÇÃO VERTICAL							307.884,01	R\$ 383.699,46



PREFEITURA MUNICIPAL DE SÃO DESIDÉRIO- ESTADO DA BAHIA
CNPJ Nº 13.655.436/0001-60

5.1	ELEMENTOS VAZADOS							R\$ 25.407,58	R\$ 31.665,13
5.1.1	101161	ALVENARIA DE VEDAÇÃO COM ELEMENTO VAZADO DE CONCRETO (COBOGÓ) DE 7X50X50CM E ARGAMASSA DE ASSENTAMENTO COM PREPARO EM BETONEIRA. AF_05/2020	SINAPI	M2	128,36	R\$ 197,94	R\$ 246,69	R\$ 25.407,58	R\$ 31.665,13
5.2	ALVENARIA DE VEDAÇÃO							R\$ 174.459,24	R\$ 217.416,87
5.2.1	103324	ALVENARIA DE VEDAÇÃO DE BLOCOS CERÂMICOS FURADOS NA VERTICAL DE 14X19X39 CM (ESPESSURA 14 CM) E ARGAMASSA DE ASSENTAMENTO COM PREPARO EM BETONEIRA. AF_12/2021	SINAPI	M2	1.871,24	R\$ 77,40	R\$ 96,46	R\$ 144.833,98	R\$ 180.499,81
5.2.2	103322	ALVENARIA DE VEDAÇÃO DE BLOCOS CERÂMICOS FURADOS NA VERTICAL DE 9X19X39 CM (ESPESSURA 9 CM) E ARGAMASSA DE ASSENTAMENTO COM PREPARO EM BETONEIRA. AF_12/2021	SINAPI	M2	371,25	R\$ 57,71	R\$ 71,92	R\$ 21.424,84	R\$ 26.700,30
5.2.3	103327	ALVENARIA DE VEDAÇÃO DE BLOCOS CERÂMICOS FURADOS NA VERTICAL DE 19X19X39 CM (ESPESSURA 19 CM) E ARGAMASSA DE ASSENTAMENTO COM PREPARO MANUAL. AF_12/2021	SINAPI	M2	9,36	R\$ 93,60	R\$ 116,65	R\$ 876,10	R\$ 1.091,84
5.2.4	103328	ALVENARIA DE VEDAÇÃO DE BLOCOS CERÂMICOS FURADOS NA HORIZONTAL DE 9X19X19 CM (ESPESSURA 9 CM) E ARGAMASSA DE ASSENTAMENTO COM PREPARO EM BETONEIRA. AF_12/2021	SINAPI	M2	6,85	R\$ 95,50	R\$ 119,02	R\$ 654,18	R\$ 815,29
5.2.5	93201	FIXAÇÃO (ENCUNHAMENTO) DE ALVENARIA DE VEDAÇÃO COM ARGAMASSA APLICADA COM COLHER. AF_03/2016	SINAPI	M	862,89	R\$ 7,73	R\$ 9,63	R\$ 6.670,14	R\$ 8.309,63
5.3	DIVISÓRIAS							R\$ 67.385,28	R\$ 83.981,67
5.3.1	102253	DIVISORIA SANITÁRIA, TIPO CABINE, EM GRANITO CINZA POLIDO, ESP = 3CM, ASSENTADO COM ARGAMASSA COLANTE AC III-E, EXCLUSIVE FERRAGENS. AF_01/2021	SINAPI	M2	40,93	R\$ 642,03	R\$ 800,16	R\$ 26.278,29	R\$ 32.750,55
5.3.2	FNDE 63	DIVISÓRIA ARTICULADA DE 70 MM DE ESPESSURA EM MDF, REVESTIDO EM LAMINADO MELAMÍNICO	PRÓPRIA	M2	19,87	R\$ 507,51	R\$ 632,51	R\$ 10.084,22	R\$ 12.567,97
5.3.3	96370	PAREDE COM SISTEMA EM CHAPAS DE GESSO PARA DRYWALL, USO INTERNO, COM UMA FACE SIMPLES E ESTRUTURA METÁLICA COM GUIAS SIMPLES, SEM VÃOS. AF_07/2023_PS	SINAPI	M2	100,52	R\$ 68,08	R\$ 84,85	R\$ 6.843,40	R\$ 8.529,12
5.3.4	FNDE 129	INSTALAÇÃO DE BOX DE VIDRO TEMPERADO, E = 10 MM, ENCAIXADO EM PERFIL U	PRÓPRIA	M2	7,20	R\$ 645,01	R\$ 803,88	R\$ 4.644,07	R\$ 5.787,94
5.3.5	FNDE 62	FECHAMENTO EM PLACA CIMENTÍCIA, ESPESSURA 10 MM	PRÓPRIA	M2	204,28	R\$ 95,63	R\$ 119,18	R\$ 19.535,30	R\$ 24.346,09
5.4	ALVENARIA DE VEDAÇÃO - MURO							R\$ 40.631,91	R\$ 50.635,79
5.4.1	103324	ALVENARIA DE VEDAÇÃO DE BLOCOS CERÂMICOS FURADOS NA VERTICAL DE 14X19X39 CM (ESPESSURA 14 CM) E ARGAMASSA DE ASSENTAMENTO COM PREPARO EM BETONEIRA. AF_12/2021	SINAPI	M2	11,60	R\$ 77,40	R\$ 96,46	R\$ 897,84	R\$ 1.118,94
5.4.2	103322	ALVENARIA DE VEDAÇÃO DE BLOCOS CERÂMICOS FURADOS NA VERTICAL DE 9X19X39 CM (ESPESSURA 9 CM) E ARGAMASSA DE ASSENTAMENTO COM	SINAPI	M2	646,55	R\$ 57,71	R\$ 71,92	R\$ 37.312,40	R\$ 46.499,88



PREFEITURA MUNICIPAL DE SÃO DESIDÉRIO- ESTADO DA BAHIA
CNPJ Nº 13.655.436/0001-60

		PREPARO EM BETONEIRA. AF_12/2021							
5.4.3	93201	FIXAÇÃO (ENCUNHAMENTO) DE ALVENARIA DE VEDAÇÃO COM ARGAMASSA APLICADA COM COLHER. AF_03/2016	SINAPI	M	296,41	R\$ 7,73	R\$ 9,63	R\$ 2.291,25	R\$ 2.854,43
5.4.4	103322	ALVENARIA DE VEDAÇÃO DE BLOCOS CERÂMICOS FURADOS NA VERTICAL DE 9X19X39 CM (ESPESSURA 9 CM) E ARGAMASSA DE ASSENTAMENTO COM PREPARO EM BETONEIRA. AF_12/2021	SINAPI	M2	2,26	R\$ 57,71	R\$ 71,92	R\$ 130,42	R\$ 162,54
6	ESQUADRIAS							424.099,80	R\$ 528.553,44
6.1	PORTAS DE MADEIRA							R\$ 37.024,48	R\$ 46.143,59
6.1.1	FNDE 130	PM1 - KIT DE PORTA DE MADEIRA FRISADA, SEMI-OCA (LEVE OU MÉDIA), PADRÃO MÉDIO, 80X210CM, ESPESSURA DE 3,5CM, ITENS INCLUSOS: DOBRADIÇAS, MONTAGEM E INSTALAÇÃO DE BATENTE, FECHADURA COM EXECUÇÃO DO FURO - FORNECIMENTO E INSTALAÇÃO	PRÓPRIA	UN	11,00	R\$ 1.191,36	R\$ 1.484,79	R\$ 13.104,96	R\$ 16.332,69
6.1.2	FNDE 131	PM2 - KIT DE PORTA DE MADEIRA TIPO VENEZIANA, 80X210CM (ESPESSURA DE 3CM), PADRÃO MÉDIO, ITENS INCLUSOS: DOBRADIÇAS, MONTAGEM E INSTALAÇÃO DE BATENTE, FECHADURA COM EXECUÇÃO DO FURO - FORNECIMENTO E INSTALAÇÃO.	PRÓPRIA	UN	6,00	R\$ 2.051,96	R\$ 2.557,36	R\$ 12.311,76	R\$ 15.344,16
6.1.3	FNDE 132	PM3 - KIT DE PORTA DE MADEIRA FRISADA, SEMI-OCA (LEVE OU MÉDIA), PADRÃO MÉDIO, 80X210CM, ESPESSURA DE 3,5CM, ITENS INCLUSOS: DOBRADIÇAS, MONTAGEM E INSTALAÇÃO DE BATENTE, FECHADURA COM EXECUÇÃO DO FURO - FORNECIMENTO E INSTALAÇÃO	PRÓPRIA	UN	9,00	R\$ 1.191,36	R\$ 1.484,79	R\$ 10.722,24	R\$ 13.363,11
6.1.4	FNDE 133	INSTALAÇÃO DE VIDRO LISO INCOLOR ESQUADRIA PM3 , E = 6 MM, EM ESQUADRIA DE MADEIRA, FIXADO COM BAGUETE	PRÓPRIA	M2	2,69	R\$ 329,19	R\$ 410,27	R\$ 885,52	R\$ 1.103,63
6.2	FERRAGENS E ACESSÓRIOS							R\$ 5.028,05	R\$ 6.266,41
6.2.1	100705	TARJETA TIPO LIVRE/OCUPADO PARA PORTA DE BANHEIRO. AF_12/2019	SINAPI	UN	16,00	R\$ 83,80	R\$ 104,44	R\$ 1.340,80	R\$ 1.671,04
6.2.2	100866	BARRA DE APOIO RETA, EM ACO INOX POLIDO, COMPRIMENTO 60CM, FIXADA NA PAREDE - FORNECIMENTO E INSTALAÇÃO. AF_01/2020	SINAPI	UN	6,00	R\$ 307,97	R\$ 383,82	R\$ 1.847,82	R\$ 2.302,92
6.2.3	FNDE 04	CHAPA METÁLICA (ALUMÍNIO) 0,90 M X 0,40 M, ESPESSURA 1 MM PARA AS PORTAS	PRÓPRIA	M²	9,36	R\$ 196,52	R\$ 244,92	R\$ 1.839,43	R\$ 2.292,45
6.3	PORTAS EM ALUMÍNIO							R\$ 50.132,46	R\$ 62.479,78
6.3.1	FNDE 134	PORTA DE ABRIR - PA1 - 100 X 210 CM EM CHAPA DE ALUMÍNIO, TIPO VENEZIANA COM GUARNIÇÃO, FIXAÇÃO COM PARAFUSOS - FORNECIMENTO E INSTALAÇÃO - CONFORME PROJETO DE ESQUADRIAS	PRÓPRIA	M2	4,20	R\$ 294,81	R\$ 367,42	R\$ 1.238,20	R\$ 1.543,16
6.3.2	FNDE 135	PORTA DE ABRIR - PA2 - 90 X 210 CM EM CHAPA DE ALUMÍNIO, TIPO VENEZIANA COM GUARNIÇÃO, FIXAÇÃO COM PARAFUSOS - FORNECIMENTO E INSTALAÇÃO - CONFORME PROJETO DE ESQUADRIAS	PRÓPRIA	M2	3,78	R\$ 419,99	R\$ 523,43	R\$ 1.587,56	R\$ 1.978,57



PREFEITURA MUNICIPAL DE SÃO DESIDÉRIO- ESTADO DA BAHIA
CNPJ Nº 13.655.436/0001-60

6.3.3	FNDE 136	PORTA DE ABRIR - PA3 - 90 X 210 CM EM CHAPA DE ALUMÍNIO, TIPO VENEZIANA COM GUARNIÇÃO, FIXAÇÃO COM PARAFUSOS - FORNECIMENTO E INSTALAÇÃO - CONFORME PROJETO DE ESQUADRIAS	PRÓPRIA	M2	13,23	R\$ 419,99	R\$ 523,43	R\$ 5.556,47	R\$ 6.924,98
6.3.4	FNDE 137	PORTA DE ABRIR - PA4 - 80 X 165 CM EM CHAPA DE ALUMÍNIO, TIPO VENEZIANA COM GUARNIÇÃO, FIXAÇÃO COM PARAFUSOS - FORNECIMENTO E INSTALAÇÃO - CONFORME PROJETO DE ESQUADRIAS	PRÓPRIA	M2	13,20	R\$ 419,99	R\$ 523,43	R\$ 5.543,87	R\$ 6.909,28
6.3.5	FNDE 138	PORTA DE ABRIR - PA5 - 70 X 165 CM EM CHAPA DE ALUMÍNIO, TIPO VENEZIANA COM GUARNIÇÃO, FIXAÇÃO COM PARAFUSOS - FORNECIMENTO E INSTALAÇÃO - CONFORME PROJETO DE ESQUADRIAS	PRÓPRIA	M2	6,93	R\$ 419,99	R\$ 523,43	R\$ 2.910,53	R\$ 3.627,37
6.3.6	FNDE 139	PORTA DE ABRIR - PA6 - 170 X 215 + 70 CM EM CHAPA DE ALUMÍNIO COM BANDEIRA E VIDRO - CONFORME PROJETO DE ESQUADRIAS, INCLUSIVE FERRAGENS E VIDRO MONOLÍTICO	PRÓPRIA	M2	58,14	R\$ 294,81	R\$ 367,42	R\$ 17.140,25	R\$ 21.361,80
6.3.7	FNDE 140	PORTA DE CORRER - PA7 - 420 X 215 + 70 CM EM CHAPA DE ALUMÍNIO COM BANDEIRA E VIDRO - CONFORME PROJETO DE ESQUADRIAS, INCLUSIVE FERRAGENS E VIDRO	PRÓPRIA	M2	35,91	R\$ 294,81	R\$ 367,42	R\$ 10.586,63	R\$ 13.194,05
6.3.8	FNDE 141	PORTA DE CORRER - PA8 - 210 X 215 + 70 CM EM CHAPA DE ALUMÍNIO COM BANDEIRA E VIDRO - CONFORME PROJETO DE ESQUADRIAS, INCLUSIVE FERRAGENS E VIDRO	PRÓPRIA	M2	5,99	R\$ 294,81	R\$ 367,42	R\$ 1.765,91	R\$ 2.200,85
6.3.9	FNDE 142	PORTA DE ABRIR - PA9 - 120 X 210 + 65 CM EM CHAPA DE ALUMÍNIO COM BANDEIRA E VENEZIANA - CONFORME PROJETO DE ESQUADRIAS, INCLUSIVE FERRAGENS	PRÓPRIA	M2	3,30	R\$ 294,81	R\$ 367,42	R\$ 972,87	R\$ 1.212,49
6.3.10	FNDE 143	PORTA DE CORRER - PA10 - 175 X 230 CM EM CHAPA DE ALUMÍNIO COM VENEZIANA - CONFORME PROJETO DE ESQUADRIAS, INCLUSIVE FERRAGENS	PRÓPRIA	M2	5,52	R\$ 294,81	R\$ 367,42	R\$ 1.627,35	R\$ 2.028,16
6.3.11	FNDE 144	PORTA DE CORRER - PA11- 230 X 240 CM EM CHAPA DE ALUMÍNIO COM VENEZIANA - CONFORME PROJETO DE ESQUADRIAS, INCLUSIVE FERRAGENS	PRÓPRIA	M2	4,08	R\$ 294,81	R\$ 367,42	R\$ 1.202,82	R\$ 1.499,07
6.4	JANELAS DE ALUMÍNIO							R\$ 104.659,68	R\$ 130.436,92
6.4.1	FNDE 145	JANELA DE ALUMÍNIO - JA-1 - 210 X 130 CM COMPLETA, CONFORME PROJETO DE ESQUADRIAS - GUILHOTINA - INCLUSO VIDRO	PRÓPRIA	M2	5,46	R\$ 441,78	R\$ 550,59	R\$ 2.412,12	R\$ 3.006,22
6.4.2	FNDE 146	JANELA DE ALUMÍNIO - JA-2 - 150 X 140 CM COMPLETA, CONFORME PROJETO DE ESQUADRIAS - CORRER - INCLUSO VIDRO	PRÓPRIA	M2	2,10	R\$ 220,59	R\$ 274,92	R\$ 463,24	R\$ 577,33
6.4.3	FNDE 147	JANELA DE ALUMÍNIO - JA-3 - 280 X 205 CM COMPLETA, CONFORME PROJETO DE ESQUADRIAS - CORRER COM BANDEIRA - INCLUSO VIDRO	PRÓPRIA	M2	5,74	R\$ 220,59	R\$ 274,92	R\$ 1.266,19	R\$ 1.578,04
6.4.4	FNDE 148	JANELA DE ALUMÍNIO - JA-4 - 280 X 185 CM COMPLETA, CONFORME PROJETO DE ESQUADRIAS - CORRER COM BANDEIRA - INCLUSO VIDRO MONILÍTI-	PRÓPRIA	M2	10,36	R\$ 220,59	R\$ 274,92	R\$ 2.285,31	R\$ 2.848,17



PREFEITURA MUNICIPAL DE SÃO DESIDÉRIO- ESTADO DA BAHIA
CNPJ Nº 13.655.436/0001-60

		CO							
6.4.5	FNDE 149	JANELA DE ALUMÍNIO - JA-5 - 350 X 185 CM COMPLETA, CONFORME PROJETO DE ESQUADRIAS - CORRER COM BANDEIRA - INCLUSO VIDRO	PRÓPRIA	M2	19,43	R\$ 220,59	R\$ 274,92	R\$ 4.286,06	R\$ 5.341,70
6.4.6	FNDE 151	JANELA DE ALUMÍNIO - JA-6, 350 X 120 CM COMPLETA, CONFORME PROJETO DE ESQUADRIAS - FIXA - INCLUSO VIDRO	PRÓPRIA	M2	4,20	R\$ 444,55	R\$ 554,04	R\$ 1.867,11	R\$ 2.326,97
6.4.7	FNDE 152	JANELA DE ALUMÍNIO - JA-7 - 280 X 230 CM COMPLETA, CONFORME PROJETO DE ESQUADRIAS - FIXA COM BANDEIRA - INCLUSO VIDRO	PRÓPRIA	M2	19,32	R\$ 444,55	R\$ 554,04	R\$ 8.588,71	R\$ 10.704,05
6.4.8	FNDE 153	JANELA DE ALUMÍNIO - JA-8, 700 X 230 CM COMPLETA, CONFORME PROJETO DE ESQUADRIAS - FIXA COM BANDEIRA - INCLUSO VIDRO	PRÓPRIA	M2	20,30	R\$ 444,55	R\$ 554,04	R\$ 9.024,37	R\$ 11.247,01
6.4.9	FNDE 154	JANELA DE ALUMÍNIO - JA-9 - 85 X 210 CM COMPLETA, CONFORME PROJETO DE ESQUADRIAS MAXIM-AR - INCLUSO VIDRO	PRÓPRIA	M2	82,11	R\$ 444,55	R\$ 554,04	R\$ 36.502,00	R\$ 45.492,22
6.4.10	FNDE 155	JANELA DE ALUMÍNIO - JA-10 - 150 X 60 CM COMPLETA, CONFORME PROJETO DE ESQUADRIAS - MAXIM-AR - INCLUSO VIDRO	PRÓPRIA	M2	12,60	R\$ 441,78	R\$ 550,59	R\$ 5.566,43	R\$ 6.937,43
6.4.11	FNDE 156	JANELA DE ALUMÍNIO - JA-11 - 150 X 80 CM COMPLETA, CONFORME PROJETO DE ESQUADRIAS - MAXIM-AR - INCLUSO VIDRO	PRÓPRIA	M2	6,00	R\$ 441,78	R\$ 550,59	R\$ 2.650,68	R\$ 3.303,54
6.4.12	FNDE 157	JANELA DE ALUMÍNIO - JA-12 - 280 X 80 CM COMPLETA, CONFORME PROJETO DE ESQUADRIAS - MAXIM-AR - INCLUSO VIDRO	PRÓPRIA	M2	24,64	R\$ 441,78	R\$ 550,59	R\$ 10.885,46	R\$ 13.566,54
6.4.13	FNDE 158	JANELA DE ALUMÍNIO - JA-13 - 280 X 60 CM COMPLETA, CONFORME PROJETO DE ESQUADRIAS - MAXIM-AR - INCLUSO VIDRO	PRÓPRIA	M2	3,36	R\$ 441,78	R\$ 550,59	R\$ 1.484,38	R\$ 1.849,98
6.4.14	FNDE 159	JANELA DE ALUMÍNIO - JA-14 - 280 X 185 CM COMPLETA, CONFORME PROJETO DE ESQUADRIAS - MAXIM-AR - INCLUSO VIDRO MONOLÍTICO	PRÓPRIA	M2	15,54	R\$ 441,78	R\$ 550,59	R\$ 6.865,26	R\$ 8.556,17
6.4.15	FNDE 160	JANELA DE ALUMÍNIO - JA-15 - 350 X 80 CM COMPLETA, CONFORME PROJETO DE ESQUADRIAS - MAXIM-AR - INCLUSO VIDRO	PRÓPRIA	M2	22,40	R\$ 441,78	R\$ 550,59	R\$ 9.895,87	R\$ 12.333,22
6.4.16	FNDE 05	TELA TIPO MOSQUITOIRO - FIXADA NA ESQUADRIA - CONFORME PROJETO DE ESQUADRIAS	PRÓPRIA	M2	2,73	R\$ 225,82	R\$ 281,44	R\$ 616,49	R\$ 768,33
6.5	VIDROS							R\$ 6.671,38	R\$ 8.314,50
6.5.1	FNDE 12	ESPELHO CRISTAL, ESPESSURA 4MM, COM PARAFUSOS DE FIXAÇÃO, SEM MOLDURA	PRÓPRIA	M2	9,50	R\$ 702,25	R\$ 875,21	R\$ 6.671,38	R\$ 8.314,50
6.6	ESQUADRIA - GERAL							R\$ 220.583,75	R\$ 274.912,24
6.6.1	FNDE 100	P01 - PORTÃO METÁLICO DE ABRIR, 3,50 X 2,20 M, COM CHAPA METÁLICA CARBONO PERFURADA, INCLUSO PINTURA, CONFORME PROJETO DE ESQUADRIAS	PRÓPRIA	M2	7,70	R\$ 936,19	R\$ 1.166,77	R\$ 7.208,66	R\$ 8.984,13
6.6.2	FNDE 102	P02 - PORTÃO METÁLICO TIPO GRADIL 3,40 X 2,38 M, MALHA 5 X 20CM - FIO 5,00MM, REVESTIDOS EM POLIESTER	PRÓPRIA	M2	8,09	R\$ 1.108,43	R\$ 1.381,44	R\$ 8.967,20	R\$ 11.175,85



PREFEITURA MUNICIPAL DE SÃO DESIDÉRIO- ESTADO DA BAHIA
CNPJ Nº 13.655.436/0001-60

		POR PROCESSO DE PINTURA ELETROSTÁTICA (GRADIL), NA COR BRANCA - FORNECIMENTO E INSTALAÇÃO							
6.6.3	FNDE 101	P03 - PORTÃO METÁLICO DE ABRIR, 1,80 X 1,80 M, COM CHAPA METÁLICA CARBONO PERFURADA, INCLUSO PINTURA, CONFORME PROJETO DE ESQUADRIAS	PRÓPRIA	M2	3,24	R\$ 936,19	R\$ 1.166,77	R\$ 3.033,26	R\$ 3.780,33
6.6.4	FNDE 103	P04 - PORTÃO METÁLICO NYLOFOR 0,90 X 2,03 M, MALHA 5 X 20CM - FIO 5,00MM, REVESTIDOS EM POLIESTER POR PROCESSO DE PINTURA ELETROSTÁTICA (GRADIL), NA COR BRANCA - FORNECIMENTO E INSTALAÇÃO	PRÓPRIA	M2	1,83	R\$ 1.108,43	R\$ 1.381,44	R\$ 2.028,43	R\$ 2.528,04
6.6.5	FNDE 105	FECHAMENTO EM CHAPA METÁLICA PERFURADA, INCLUSO PINTURA, CONFORME PROJETO (GR1, GR2)	PRÓPRIA	M2	34,69	R\$ 915,82	R\$ 1.141,39	R\$ 31.769,80	R\$ 39.594,82
6.6.6	FNDE 104	GRADIL METÁLICO E TELA DE AÇO GALVANIZADO FIO 12 BWG, MALHA 2" - JARDIM VERTICAL	PRÓPRIA	M2	113,15	R\$ 73,79	R\$ 91,96	R\$ 8.349,34	R\$ 10.405,27
6.6.7	FNDE 61	FECHAMENTO COM CHAPA METÁLICA PERFURADA, INCLUSO PINTURA, CONFORME PROJETO	PRÓPRIA	M2	175,60	R\$ 906,76	R\$ 1.130,09	R\$ 159.227,06	R\$ 198.443,80
7	SISTEMAS DE COBERTURA							875.926,64	R\$ 1.091.682,90
7.1	EDIFICAÇÃO							R\$ 640.673,28	R\$ 798.479,24
7.1.1	FNDE 20	TELHA TERMOISOLANTE REVESTIDA EM AÇO GALVALUME, FACE SUPERIOR TRAPEZOIDAL E FACE INFERIOR PLANA (NAO INCLUI ACESSÓRIOS DE FIXAÇÃO), REVEST COM ESPESSURA DE 0,50 MM, COM PRE-PINTURA DE COR BRANCA NAS DUAS FACES, NÚCLEO EM POLIISOCIANURATO (PIR) COM ESPESSURA DE 50 MM	PRÓPRIA	M2	2.404,96	R\$ 198,98	R\$ 247,99	R\$ 478.538,94	R\$ 596.406,03
7.1.2	FNDE 64	CHAPA POLICARBONATO ALVEOLAR CRISTAL ESP.= 6mm	PRÓPRIA	M2	9,37	R\$ 118,71	R\$ 147,95	R\$ 1.112,31	R\$ 1.386,29
7.1.3	FNDE 161	CALHA EM CHAPA DE AÇO GALVANIZADO (30x15 cm)	PRÓPRIA	M	120,67	R\$ 84,70	R\$ 105,56	R\$ 10.220,75	R\$ 12.737,93
7.1.4	FNDE 162	CALHA EM CHAPA DE AÇO GALVANIZADO (35x15cm)	PRÓPRIA	M	64,60	R\$ 84,70	R\$ 105,56	R\$ 5.471,62	R\$ 6.819,18
7.1.5	FNDE 163	CALHA EM CHAPA DE AÇO GALVANIZADO (35x20cm)	PRÓPRIA	M	63,20	R\$ 84,70	R\$ 105,56	R\$ 5.353,04	R\$ 6.671,39
7.1.6	FNDE 164	CALHA EM CHAPA DE AÇO GALVANIZADO (42,5x15cm)	PRÓPRIA	M	20,90	R\$ 84,70	R\$ 105,56	R\$ 1.770,23	R\$ 2.206,20
7.1.7	FNDE 165	CALHA EM CHAPA DE AÇO GALVANIZADO (45x15cm)	PRÓPRIA	M	253,98	R\$ 84,70	R\$ 105,56	R\$ 21.512,11	R\$ 26.810,13
7.1.8	FNDE 166	CALHA EM CHAPA DE AÇO GALVANIZADO (40x20cm)	PRÓPRIA	M	114,18	R\$ 84,70	R\$ 105,56	R\$ 9.671,05	R\$ 12.052,84
7.1.9	FNDE 65	CUMEEIRA NORMAL PARA TELHA TRAPEZOIDAL DE AÇO, E = 0,5 MM, INCLUSO ACESSÓRIOS DE FIXAÇÃO E IÇAMENTO	PRÓPRIA	M	209,10	R\$ 156,58	R\$ 195,15	R\$ 32.740,88	R\$ 40.805,87
7.1.10	FNDE 167	PINGADEIRA EM CHAPA DE AÇO GALVANIZADO	PRÓPRIA	M	358,89	R\$ 50,29	R\$ 62,68	R\$ 18.048,58	R\$ 22.495,23
7.1.11	FNDE 168	RUFO-PINGADEIRA EM CHAPA DE AÇO GALVANIZADO	PRÓPRIA	M	558,25	R\$ 50,29	R\$ 62,68	R\$ 28.074,39	R\$ 34.991,11
7.1.12	FNDE 169	RUFO EM CHAPA DE AÇO GALVANIZADO	PRÓPRIA	M	238,76	R\$ 50,29	R\$ 62,68	R\$ 12.007,24	R\$ 14.965,48
7.1.13	FNDE 170	CONTRA-RUFO LATERAL ACABAMEN-	PRÓPRIA	M	321,18	R\$ 50,29	R\$ 62,68	R\$ 16.152,14	R\$ 20.131,56



PREFEITURA MUNICIPAL DE SÃO DESIDÉRIO- ESTADO DA BAHIA
CNPJ Nº 13.655.436/0001-60

		TO CALHA EM CHAPA METÁLICA DOBRADA, DESENVOLVIMENTO 39 CM							
7.2	QUADRA							R\$ 140.286,21	R\$ 174.839,75
7.2.1	94213	TELHAMENTO COM TELHA DE AÇO/ALUMÍNIO E = 0,5 MM, COM ATÉ 2 ÁGUAS, INCLUSO IÇAMENTO. AF_07/2019	SINAPI	M2	1.357,82	R\$ 67,93	R\$ 84,66	R\$ 92.236,71	R\$ 114.953,04
7.2.2	FNDE 65	CUMEEIRA NORMAL PARA TELHA TRAPEZOIDAL DE AÇO, E = 0,5 MM, INCLUSO ACESSÓRIOS DE FIXAÇÃO E IÇAMENTO	PRÓPRIA	M	32,30	R\$ 156,58	R\$ 195,15	R\$ 5.057,53	R\$ 6.303,35
7.2.3	FNDE 171	TELHAMENTO COM TELHA DE AÇO/ALUMÍNIO E = 0,5 MM, TELHA METÁLICA PERFURADA PARA FECHAMENTO, INCLUSO IÇAMENTO	PRÓPRIA	M2	632,70	R\$ 67,95	R\$ 84,69	R\$ 42.991,97	R\$ 53.583,36
8	IMPERMEABILIZAÇÃO							R\$ 94.967,15	R\$ 118.363,91
8.1	FNDE 172	IMPERMEABILIZAÇÃO DE VIGA BALDRAME COM EMULSÃO ASFÁLTICA, 2 DEMÃOS	PRÓPRIA	M2	1.357,82	R\$ 47,61	R\$ 59,34	R\$ 64.645,81	R\$ 80.573,04
8.2	FNDE 173	IMPERMEABILIZAÇÃO DA LAJE COM EMULSÃO ASFÁLTICA, 2 DEMÃOS	PRÓPRIA	M2	113,88	R\$ 47,61	R\$ 59,34	R\$ 5.421,83	R\$ 6.757,64
8.3	FNDE 174	IMPERMEABILIZAÇÃO DE PISO COM EMULSÃO ASFÁLTICA, 2 DEMÃOS	PRÓPRIA	M2	223,42	R\$ 47,61	R\$ 59,34	R\$ 10.637,03	R\$ 13.257,74
8.4	FNDE 175	IMPERMEABILIZAÇÃO DA PAREDE COM EMULSÃO ASFÁLTICA, 2 DEMÃOS	PRÓPRIA	M2	29,40	R\$ 47,61	R\$ 59,34	R\$ 1.399,73	R\$ 1.744,60
8.5	87755	CONTRAPISO EM ARGAMASSA TRAÇO 1:4 (CIMENTO E AREIA), PREPARO MECÂNICO COM BETONEIRA 400 L, APLICADO EM ÁREAS MOLHADAS SOBRE IMPERMEABILIZAÇÃO, ACABAMENTO NÃO REFORÇADO, ESPESSURA 3CM. AF_07/2021	SINAPI	M2	113,88	R\$ 55,92	R\$ 69,69	R\$ 6.368,17	R\$ 7.936,30
8.6	98565	PROTEÇÃO MECÂNICA DE SUPERFÍCIE HORIZONTAL COM ARGAMASSA DE CIMENTO E AREIA, TRAÇO 1:3, E=3CM. AF_09/2023	SINAPI	M2	113,88	R\$ 57,03	R\$ 71,08	R\$ 6.494,58	R\$ 8.094,59
9	REVESTIMENTOS INTERNO E EXTERNO							470.976,19	R\$ 586.994,01
9.1	EDIFICAÇÃO							R\$ 400.143,80	R\$ 498.723,16
9.1.1	FNDE 176	CHAPISCO APLICADO EM ALVENARIAS E ESTRUTURAS DE CONCRETO EXTERNAS, COM COLHER DE PEDREIRO. ARGAMASSA TRAÇO 1:3 COM PREPARO EM BETONEIRA 400L. - EXTERNO	PRÓPRIA	M2	2.868,52	R\$ 4,98	R\$ 6,21	R\$ 14.285,23	R\$ 17.813,51
9.1.2	FNDE 177	CHAPISCO APLICADO EM ALVENARIAS E ESTRUTURAS DE CONCRETO EXTERNAS, COM COLHER DE PEDREIRO. ARGAMASSA TRAÇO 1:3 COM PREPARO EM BETONEIRA 400L. - INTERNO	PRÓPRIA	M2	2.125,09	R\$ 4,98	R\$ 6,21	R\$ 10.582,95	R\$ 13.196,81
9.1.3	FNDE 178	EMBOÇO OU MASSA ÚNICA EM ARGAMASSA TRAÇO 1:2:8, PREPARO MECÂNICO COM BETONEIRA 400 L, APLICADA MANUALMENTE EM PANOS CEGOS - REVESTIMENTO INTERNO (SEM PRESENÇA DE VÃOS), ESPESSURA DE 25 MM	PRÓPRIA	M2	1.425,36	R\$ 45,62	R\$ 56,86	R\$ 65.024,92	R\$ 81.045,97
9.1.4	FNDE 179	EMBOÇO OU MASSA ÚNICA EM ARGAMASSA TRAÇO 1:2:8, PREPARO MECÂNICO COM BETONEIRA 400 L, APLICADA MANUALMENTE EM PANOS CEGOS - REVESTIMENTO EXTERNO (SEM PRESENÇA DE VÃOS), ESPESSURA DE 25	PRÓPRIA	M2	699,72	R\$ 45,62	R\$ 56,86	R\$ 31.921,23	R\$ 39.786,08



PREFEITURA MUNICIPAL DE SÃO DESIDÉRIO- ESTADO DA BAHIA
CNPJ Nº 13.655.436/0001-60

		MM							
9.1.5	87273	REVESTIMENTO CERÂMICO PARA PAREDES INTERNAS COM PLACAS TIPO ESMALTADA EXTRA DE DIMENSÕES 33X45 CM APLICADAS NA ALTURA INTEIRA DAS PAREDES. AF_02/2023_PE	SINAPI	M2	398,09	R\$ 66,88	R\$ 83,35	R\$ 26.624,26	R\$ 33.180,80
9.1.6	FNDE 180	REVESTIMENTO CERÂMICO PARA PAREDES COM PLACAS TIPO ESMALTADA EXTRA DE DIMENSÕES 10X10 CM, COR CINZA CLARO APLICADAS NA ALTURA INTEIRA DAS PAREDES.	PRÓPRIA	M2	162,05	R\$ 59,46	R\$ 74,10	R\$ 9.635,49	R\$ 12.007,91
9.1.7	FNDE 181	REVESTIMENTO CERÂMICO PARA PAREDES COM PLACAS TIPO ESMALTADA EXTRA DE DIMENSÕES 10X10 CM, COR LARANJA APLICADAS NA ALTURA INTEIRA DAS PAREDES.	PRÓPRIA	M2	41,38	R\$ 59,46	R\$ 74,10	R\$ 2.460,45	R\$ 3.066,26
9.1.8	FNDE 245	RODA MEIO EM MADEIRA, ALTURA 7CM, FIXADO COM COLA	PRÓPRIA	M	149,40	R\$ 27,35	R\$ 34,09	R\$ 4.086,09	R\$ 5.093,05
9.1.9	96114	FORRO EM DRYWALL, PARA AMBIENTES COMERCIAIS, INCLUSIVE ESTRUTURA BIRECIONAL DE FIXAÇÃO. AF_08/2023_PS	SINAPI	M2	397,07	R\$ 82,85	R\$ 103,26	R\$ 32.897,25	R\$ 41.001,45
9.1.10	FNDE 18	FORRO DE FIBRA MINERAL EM PLACAS DE 625 X 625 MM, E = 15 MM, BORDA RETA, COM PINTURA ANTIMOFO, APOIADO EM PERFIL DE AÇO GALVANIZADO COM 24 MM DE BASE - INSTALADO	PRÓPRIA	M2	909,59	R\$ 164,28	R\$ 204,74	R\$ 149.427,45	R\$ 186.229,46
9.1.11	FNDE 66	FORRO DE TELA ONDULADA EM ARAME GALVANIZADO - COR NATURAL	PRÓPRIA	M²	305,44	R\$ 174,17	R\$ 217,07	R\$ 53.198,48	R\$ 66.301,86
9.2	MURETA							70.832,39	R\$ 88.270,85
9.2.1	87879	CHAPISCO APLICADO EM ALVENARIAS E ESTRUTURAS DE CONCRETO INTERNAS, COM COLHER DE PEDREIRO. ARGAMASSA TRAÇO 1:3 COM PREPARO EM BETONEIRA 400L. AF_10/2022	SINAPI	M2	1.400,68	R\$ 4,97	R\$ 6,19	R\$ 6.961,38	R\$ 8.670,21
9.2.2	87792	EMBOÇO OU MASSA ÚNICA EM ARGAMASSA TRAÇO 1:2:8, PREPARO MECÂNICO COM BETONEIRA 400 L, APLICADA MANUALMENTE EM PANOS CEGOS DE FACHADA (SEM PRESENÇA DE VÃOS), ESPESSURA DE 25 MM. AF_08/2022	SINAPI	M2	1.400,68	R\$ 45,60	R\$ 56,83	R\$ 63.871,01	R\$ 79.600,64
10	SISTEMAS DE PISOS							505.750,62	R\$ 630.303,30
10.1	PAVIMENTAÇÃO INTERNA							R\$ 383.499,75	R\$ 477.944,22
10.1.1	FNDE 182	CONTRAPISO DE CONCRETO NÃO-ESTRUTURAL, ESPESSURA 3 CM E PREPARO MECÂNICO	PRÓPRIA	M2	2.347,50	R\$ 44,87	R\$ 55,92	R\$ 105.332,33	R\$ 131.272,20
10.1.2	104162	PISO EM GRANILITE, MARMORITE OU GRANITINA EM AMBIENTES INTERNOS, COM ESPESSURA DE 8 MM, INCLUSO MISTURA EM BETONEIRA, COLOCAÇÃO DAS JUNTAS, APLICAÇÃO DO PISO, 4 POLIMENTOS COM POLITRIZ, ESTUCAMENTO, SELADOR E CERA. AF_06/2022	SINAPI	M2	2.347,50	R\$ 98,43	R\$ 122,67	R\$ 231.064,43	R\$ 287.967,83
10.1.3	87755	CONTRAPISO EM ARGAMASSA TRAÇO 1:4 (CIMENTO E AREIA), PREPARO MECÂNICO COM BETONEIRA 400 L, APLICADO EM ÁREAS MOLHADAS SOBRE IMPERMEABILIZAÇÃO, ACABAMENTO NÃO REFORÇADO, ESPESSURA	SINAPI	M2	287,29	R\$ 55,92	R\$ 69,69	R\$ 16.065,26	R\$ 20.021,24



PREFEITURA MUNICIPAL DE SÃO DESIDÉRIO- ESTADO DA BAHIA
CNPJ Nº 13.655.436/0001-60

		3CM. AF_07/2021							
10.1.4	87251	REVESTIMENTO CERÂMICO PARA PISO COM PLACAS TIPO ESMALTADA EXTRA DE DIMENSÕES 45X45 CM APLICADA EM AMBIENTES DE ÁREA MAIOR QUE 10 M2. AF_02/2023_PE	SINAPI	M2	287,29	R\$ 49,68	R\$ 61,92	R\$ 14.272,57	R\$ 17.789,00
10.1.5	FNDE 184	RODAPÉ CERÂMICO H= 10 CM	PRÓPRIA	M	16,06	R\$ 8,31	R\$ 10,36	R\$ 133,46	R\$ 166,38
10.1.6	FNDE 185	RODAPÉ EM GRANITINA, ALTURA 10CM	PRÓPRIA	M	391,29	R\$ 25,91	R\$ 32,29	R\$ 10.138,32	R\$ 12.634,75
10.1.7	98689	SOLEIRA EM GRANITO, LARGURA 15 CM, ESPESSURA 2,0 CM. AF_09/2020	SINAPI	M	12,89	R\$ 86,79	R\$ 108,17	R\$ 1.118,72	R\$ 1.394,31
10.1.8	FNDE 186	SOLEIRA EM GRANITO, LARGURA 20 CM, ESPESSURA 2,0 CM	PRÓPRIA	M	61,92	R\$ 86,80	R\$ 108,18	R\$ 5.374,66	R\$ 6.698,51
10.2	PAVIMENTAÇÃO EXTERNA							R\$ 122.250,87	R\$ 152.359,08
10.2.1	98682	PISO CIMENTADO, TRAÇO 1:3 (CIMENTO E AREIA), ACABAMENTO RÚSTICO, ESPESSURA 3,0 CM, PREPARO MECÂNICO DA ARGAMASSA. AF_09/2020	SINAPI	M2	638,29	R\$ 49,52	R\$ 61,72	R\$ 31.608,12	R\$ 39.395,26
10.2.2	98680	PISO CIMENTADO, TRAÇO 1:3 (CIMENTO E AREIA), ACABAMENTO LISO, ESPESSURA 3,0 CM, PREPARO MECÂNICO DA ARGAMASSA. AF_09/2020	SINAPI	M2	157,83	R\$ 52,29	R\$ 65,17	R\$ 8.252,93	R\$ 10.285,78
10.2.3	92396	EXECUÇÃO DE PASSEIO EM PISO INTERTRAVADO, COM BLOCO RETANGULAR COR NATURAL DE 20 X 10 CM, ESPESSURA 6 CM. AF_10/2022	SINAPI	M2	346,65	R\$ 75,06	R\$ 93,55	R\$ 26.019,55	R\$ 32.429,11
10.2.4	92391	EXECUÇÃO DE PAVIMENTO EM PISO INTERTRAVADO, COM BLOCO PISOGRAMA DE 35 X 15 CM, ESPESSURA 6 CM. AF_10/2022	SINAPI	M2	143,01	R\$ 60,17	R\$ 74,99	R\$ 8.604,91	R\$ 10.724,32
10.2.5	FNDE 189	PISO PODOTÁTIL DIRECIONAL, COR VERMELHA, DE CONCRETO, ASSENTADO SOBRE ARGAMASSA	PRÓPRIA	M2	31,94	R\$ 189,33	R\$ 235,96	R\$ 6.047,20	R\$ 7.536,56
10.2.6	FNDE 190	PISO PODOTÁTIL DE ALERTA, COR VERMELHA, DE CONCRETO, ASSENTADO SOBRE ARGAMASSA	PRÓPRIA	M2	8,56	R\$ 189,33	R\$ 235,96	R\$ 1.620,66	R\$ 2.019,82
10.2.7	FNDE 191	PISO PODOTÁTIL DE ALERTA, COR AMARELA, DE CONCRETO, ASSENTADO SOBRE ARGAMASSA	PRÓPRIA	M2	23,25	R\$ 189,33	R\$ 235,96	R\$ 4.401,92	R\$ 5.486,07
10.2.8	FNDE 10	COLCHÃO DRENANTE DE AREIA H= 30 CM	PRÓPRIA	M3	40,65	R\$ 145,21	R\$ 180,98	R\$ 5.902,79	R\$ 7.356,84
10.2.9	98504	PLANTIO DE GRAMA BATATAIS EM PLACAS. AF_05/2018	SINAPI	M2	1.626,24	R\$ 14,63	R\$ 18,23	R\$ 23.791,89	R\$ 29.646,36
10.2.10	94263	GUIA (MEIO-FIO) CONCRETO, MOLDADA IN LOCO EM TRECHO RETO COM EXTRUSORA, 13 CM BASE X 22 CM ALTURA. AF_01/2024	SINAPI	M	170,48	R\$ 35,20	R\$ 43,87	R\$ 6.000,90	R\$ 7.478,96
11	PINTURAS E ACABAMENTOS							112.324,10	R\$ 139.993,32
11.1	EDIFICAÇÃO							R\$ 92.546,50	R\$ 115.341,35
11.1.1	FNDE 192	EMASSAMENTO COM MASSA CORRIDA PVA, APLICAÇÃO EM TETO, UMA DEMÃO, LIXAMENTO MANUAL	PRÓPRIA	M2	397,07	R\$ 22,70	R\$ 28,29	R\$ 9.013,49	R\$ 11.233,11
11.1.2	88497	EMASSAMENTO COM MASSA LÁTEX, APLICAÇÃO EM PAREDE, DUAS DEMÃOS, LIXAMENTO MANUAL. AF_04/2023	SINAPI	M2	1.201,61	R\$ 18,84	R\$ 23,48	R\$ 22.638,33	R\$ 28.213,80
11.1.3	FNDE 193	EMASSAMENTO DE PAREDES COM MASSA ACRÍLICA, DUAS DEMÃOS, ÁREAS MOLHADAS	PRÓPRIA	M2	126,64	R\$ 18,60	R\$ 23,18	R\$ 2.355,50	R\$ 2.935,52



PREFEITURA MUNICIPAL DE SÃO DESIDÉRIO- ESTADO DA BAHIA
CNPJ Nº 13.655.436/0001-60

11.1.4	FNDE 194	PINTURA LÁTEX PVA, APLICAÇÃO MANUAL EM PAREDES, DUAS DEMÃOS, COR BRANCO GELO	PRÓPRIA	M2	503,51	R\$ 13,41	R\$ 16,71	R\$ 6.752,07	R\$ 8.413,65
11.1.5	88488	PINTURA LÁTEX ACRÍLICA PREMIUM, APLICAÇÃO MANUAL EM TETO, DUAS DEMÃOS. AF_04/2023	SINAPI	M2	397,07	R\$ 15,96	R\$ 19,89	R\$ 6.337,24	R\$ 7.897,72
11.1.6	FNDE 196	PINTURA LÁTEX ACRÍLICA, SOBRE REBOCO LISO, COR CINZA CLARO, APLICAÇÃO MANUAL EM PAREDES, DUAS DEMÃOS	PRÓPRIA	M2	212,58	R\$ 13,41	R\$ 16,71	R\$ 2.850,70	R\$ 3.552,21
11.1.7	FNDE 197	PINTURA LÁTEX ACRÍLICA, SOBRE REBOCO LISO, COR LARANJA, APLICAÇÃO MANUAL EM PAREDES, DUAS DEMÃOS	PRÓPRIA	M2	11,18	R\$ 13,41	R\$ 16,71	R\$ 149,92	R\$ 186,82
11.1.8	FNDE 198	PINTURA LÁTEX ACRÍLICA, SOBRE MASSA ACRÍLICA, COR BRANCO GELO, ÁREAS MOLHADAS	PRÓPRIA	M2	126,64	R\$ 13,41	R\$ 16,71	R\$ 1.698,24	R\$ 2.116,15
11.1.9	FNDE 200	PINTURA EM ESMALTE SINTÉTICO EM ESQUADRIAS DE MADEIRA, 2 DEMÃOS	PRÓPRIA	M2	147,42	R\$ 17,92	R\$ 22,33	R\$ 2.641,77	R\$ 3.291,89
11.1.10	FNDE 201	PINTURA EM ESMALTE SINTÉTICO EM RODAMEIO DE MADEIRA, 2 DEMÃOS - COR BRANCO	PRÓPRIA	M2	38,04	R\$ 17,92	R\$ 22,33	R\$ 681,68	R\$ 849,43
11.1.11	FNDE 199	PINTURA LÁTEX ACRÍLICA SOBRE PAREDES EXTERNAS, COR LARANJA, APLICAÇÃO MANUAL EM PAREDES, DUAS DEMÃOS	PRÓPRIA	M2	173,86	R\$ 13,41	R\$ 16,71	R\$ 2.331,46	R\$ 2.905,20
11.1.12	FNDE 202	TEXTURA ACRÍLICA, COR BRANCA, APLICAÇÃO MANUAL EM PAREDE EXTERNA, UMA DEMÃO	PRÓPRIA	M2	394,75	R\$ 14,12	R\$ 17,60	R\$ 5.573,87	R\$ 6.947,60
11.1.13	FNDE 203	TEXTURA ACRÍLICA, COR CINZA CLARO, APLICAÇÃO MANUAL EM PAREDE EXTERNA, UMA DEMÃO	PRÓPRIA	M2	1.559,94	R\$ 14,12	R\$ 17,60	R\$ 22.026,35	R\$ 27.454,94
11.1.14	FNDE 204	TEXTURA ACRÍLICA, COR CINZA ESCURO, APLICAÇÃO MANUAL EM PAREDE EXTERNA, UMA DEMÃO	PRÓPRIA	M2	530,87	R\$ 14,12	R\$ 17,60	R\$ 7.495,88	R\$ 9.343,31
11.2	MURETA							19.777,60	R\$ 24.651,97
11.2.1	FNDE 203	TEXTURA ACRÍLICA, COR CINZA CLARO, APLICAÇÃO MANUAL EM PAREDE EXTERNA, UMA DEMÃO	PRÓPRIA	M2	1.303,41	R\$ 14,12	R\$ 17,60	R\$ 18.404,15	R\$ 22.940,02
11.2.2	FNDE 204	TEXTURA ACRÍLICA, COR CINZA ESCURO, APLICAÇÃO MANUAL EM PAREDE EXTERNA, UMA DEMÃO	PRÓPRIA	M2	97,27	R\$ 14,12	R\$ 17,60	R\$ 1.373,45	R\$ 1.711,95
11.3	DIVERSOS							108.682,73	R\$ 135.426,08
11.3.1	ESTRUTURA METÁLICA							R\$ 83.260,97	R\$ 103.743,52
11.3.1.1	100724	PINTURA COM TINTA ALQUÍDICA DE FUNDO E ACABAMENTO (ESMALTE SINTÉTICO GRAFITE) APLICADA A ROLO OU PINCEL SOBRE PERFIL METÁLICO EXECUTADO EM FÁBRICA (POR DEMÃO). AF_01/2020	SINAPI	M2	5.786,03	R\$ 14,39	R\$ 17,93	R\$ 83.260,97	R\$ 103.743,52
11.3.2	QUADRA							R\$ 25.421,76	R\$ 31.682,56
11.3.2.1	102494	PINTURA DE PISO COM TINTA EPÓXI, APLICAÇÃO MANUAL, 2 DEMÃOS, INCLUSO PRIMER EPÓXI. AF_05/2021	SINAPI	M2	416,00	R\$ 61,11	R\$ 76,16	R\$ 25.421,76	R\$ 31.682,56
12	INSTALAÇÃO HIDRÁULICA							184.469,21	R\$ 229.905,17
12.1	TUBULAÇÕES E CONEXÕES DE PVC RÍGIDO							R\$ 31.364,22	R\$ 39.090,42
12.1.1	89356	TUBO, PVC, SOLDÁVEL, DN 25MM, INSTALADO EM RAMAL OU SUB-RAMAL	SINAPI	M	209,20	R\$ 24,07	R\$ 30,00	R\$ 5.035,44	R\$ 6.276,00



PREFEITURA MUNICIPAL DE SÃO DESIDÉRIO- ESTADO DA BAHIA
CNPJ Nº 13.655.436/0001-60

		DE ÁGUA - FORNECIMENTO E INSTALAÇÃO. AF_06/2022							
12.1.2	89357	TUBO, PVC, SOLDÁVEL, DN 32MM, INSTALADO EM RAMAL OU SUB-RAMAL DE ÁGUA - FORNECIMENTO E INSTALAÇÃO. AF_06/2022	SINAPI	M	180,49	R\$ 32,18	R\$ 40,11	R\$ 5.808,17	R\$ 7.239,45
12.1.3	103979	TUBO, PVC, SOLDÁVEL, DN 50MM, INSTALADO EM RAMAL DE DISTRIBUIÇÃO DE ÁGUA - FORNECIMENTO E INSTALAÇÃO. AF_06/2022	SINAPI	M	81,73	R\$ 27,78	R\$ 34,62	R\$ 2.270,46	R\$ 2.829,49
12.1.4	89450	TUBO, PVC, SOLDÁVEL, DN 60MM, INSTALADO EM PRUMADA DE ÁGUA - FORNECIMENTO E INSTALAÇÃO. AF_06/2022	SINAPI	M	165,01	R\$ 24,28	R\$ 30,26	R\$ 4.006,44	R\$ 4.993,20
12.1.5	89451	TUBO, PVC, SOLDÁVEL, DN 75MM, INSTALADO EM PRUMADA DE ÁGUA - FORNECIMENTO E INSTALAÇÃO. AF_06/2022	SINAPI	M	44,96	R\$ 39,33	R\$ 49,02	R\$ 1.768,28	R\$ 2.203,94
12.1.6	89452	TUBO, PVC, SOLDÁVEL, DN 85MM, INSTALADO EM PRUMADA DE ÁGUA - FORNECIMENTO E INSTALAÇÃO. AF_06/2022	SINAPI	M	25,63	R\$ 53,99	R\$ 67,29	R\$ 1.383,76	R\$ 1.724,64
12.1.7	94703	ADAPTADOR COM FLANGE E ANEL DE VEDAÇÃO, PVC, SOLDÁVEL, DN 25 MM X 3/4 , INSTALADO EM RESERVAÇÃO DE ÁGUA DE EDIFICAÇÃO QUE POSSUA RESERVATÓRIO DE FIBRA/FIBROCIMENTO FORNECIMENTO E INSTALAÇÃO. AF_06/2016	SINAPI	UN	1,00	R\$ 19,16	R\$ 23,88	R\$ 19,16	R\$ 23,88
12.1.8	94713	ADAPTADOR COM FLANGES LIVRES, PVC, SOLDÁVEL, DN 75 MM X 2 1/2 , INSTALADO EM RESERVAÇÃO DE ÁGUA DE EDIFICAÇÃO QUE POSSUA RESERVATÓRIO DE FIBRA/FIBROCIMENTO FORNECIMENTO E INSTALAÇÃO. AF_06/2016	SINAPI	UN	1,00	R\$ 201,26	R\$ 250,83	R\$ 201,26	R\$ 250,83
12.1.9	89429	ADAPTADOR CURTO COM BOLSA E ROSCA PARA REGISTRO, PVC, SOLDÁVEL, DN 25MM X 3/4 , INSTALADO EM RAMAL DE DISTRIBUIÇÃO DE ÁGUA - FORNECIMENTO E INSTALAÇÃO. AF_06/2022	SINAPI	UN	64,00	R\$ 6,11	R\$ 7,61	R\$ 391,04	R\$ 487,04
12.1.10	89553	ADAPTADOR CURTO COM BOLSA E ROSCA PARA REGISTRO, PVC, SOLDÁVEL, DN 32MM X 1 , INSTALADO EM PRUMADA DE ÁGUA - FORNECIMENTO E INSTALAÇÃO. AF_06/2022	SINAPI	UN	10,00	R\$ 5,44	R\$ 6,78	R\$ 54,40	R\$ 67,80
12.1.11	104001	ADAPTADOR CURTO COM BOLSA E ROSCA PARA REGISTRO, PVC, SOLDÁVEL, DN 50MM X 1.1/2", INSTALADO EM RAMAL DE DISTRIBUIÇÃO DE ÁGUA - FORNECIMENTO E INSTALAÇÃO. AF_06/2022	SINAPI	UN	28,00	R\$ 13,04	R\$ 16,25	R\$ 365,12	R\$ 455,00
12.1.12	89610	ADAPTADOR CURTO COM BOLSA E ROSCA PARA REGISTRO, PVC, SOLDÁVEL, DN 60MM X 2 , INSTALADO EM PRUMADA DE ÁGUA - FORNECIMENTO E INSTALAÇÃO. AF_06/2022	SINAPI	UN	12,00	R\$ 17,15	R\$ 21,37	R\$ 205,80	R\$ 256,44
12.1.13	103953	BUCHA DE REDUÇÃO, CURTA, PVC, SOLDÁVEL, DN 32 X 25 MM, INSTALADO EM RAMAL DE DISTRIBUIÇÃO DE ÁGUA - FORNECIMENTO E INSTALAÇÃO. AF_06/2022	SINAPI	UN	3,00	R\$ 7,29	R\$ 9,09	R\$ 21,87	R\$ 27,27



PREFEITURA MUNICIPAL DE SÃO DESIDÉRIO- ESTADO DA BAHIA
CNPJ Nº 13.655.436/0001-60

12.1.1 4	103959	BUCHA DE REDUÇÃO, CURTA, PVC, SOLDÁVEL, DN 60 X 50 MM, INSTALADO EM PRUMADA DE ÁGUA - FORNECIMENTO E INSTALAÇÃO. AF_06/2022	SINAPI	UN	7,00	R\$ 13,53	R\$ 16,86	R\$ 94,71	R\$ 118,02
12.1.1 5	FNDE 205	BUCHA DE REDUÇÃO, CURTA, PVC, SOLDÁVEL, DN 75 X 60 MM, INSTALADO EM PRUMADA DE ÁGUA - FORNECIMENTO E INSTALAÇÃO	PRÓPRIA	UN	1,00	R\$ 13,55	R\$ 16,89	R\$ 13,55	R\$ 16,89
12.1.1 6	FNDE 229	BUCHA DE REDUÇÃO, CURTA, PVC, SOLDÁVEL, DN 85 X 75 MM, INSTALADO EM PRUMADA DE ÁGUA - FORNECIMENTO E INSTALAÇÃO	PRÓPRIA	UN	2,00	R\$ 13,55	R\$ 16,89	R\$ 27,10	R\$ 33,78
12.1.1 7	103999	BUCHA DE REDUÇÃO, LONGA, PVC, SOLDÁVEL, DN 50 X 25 MM, INSTALADO EM RAMAL DE DISTRIBUIÇÃO DE ÁGUA - FORNECIMENTO E INSTALAÇÃO. AF_06/2022	SINAPI	UN	7,00	R\$ 11,82	R\$ 14,73	R\$ 82,74	R\$ 103,11
12.1.1 8	FNDE 206	BUCHA DE REDUÇÃO, LONGA, PVC, SOLDÁVEL, DN 50 X 32 MM, INSTALADO EM RAMAL DE DISTRIBUIÇÃO DE ÁGUA - FORNECIMENTO E INSTALAÇÃO.	PRÓPRIA	UN	1,00	R\$ 11,85	R\$ 14,77	R\$ 11,85	R\$ 14,77
12.1.1 9	103968	BUCHA DE REDUÇÃO, LONGA, PVC, SOLDÁVEL, DN 60 X 25 MM, INSTALADO EM PRUMADA DE ÁGUA - FORNECIMENTO E INSTALAÇÃO. AF_06/2022	SINAPI	UN	7,00	R\$ 14,54	R\$ 18,12	R\$ 101,78	R\$ 126,84
12.1.2 0	103969	BUCHA DE REDUÇÃO, LONGA, PVC, SOLDÁVEL, DN 60 X 32 MM, INSTALADO EM PRUMADA DE ÁGUA - FORNECIMENTO E INSTALAÇÃO. AF_06/2022	SINAPI	UN	6,00	R\$ 17,05	R\$ 21,25	R\$ 102,30	R\$ 127,50
12.1.2 1	103971	BUCHA DE REDUÇÃO, LONGA, PVC, SOLDÁVEL, DN 60 X 50 MM, INSTALADO EM PRUMADA DE ÁGUA - FORNECIMENTO E INSTALAÇÃO. AF_06/2022	SINAPI	UN	2,00	R\$ 21,58	R\$ 26,90	R\$ 43,16	R\$ 53,80
12.1.2 2	103972	BUCHA DE REDUÇÃO, LONGA, PVC, SOLDÁVEL, DN 75 X 50 MM, INSTALADO EM PRUMADA DE ÁGUA - FORNECIMENTO E INSTALAÇÃO. AF_06/2022	SINAPI	UN	1,00	R\$ 24,98	R\$ 31,13	R\$ 24,98	R\$ 31,13
12.1.2 3	89380	LUVA DE REDUÇÃO, PVC, SOLDÁVEL, DN 32MM X 25MM, INSTALADO EM RAMAL OU SUB-RAMAL DE ÁGUA - FORNECIMENTO E INSTALAÇÃO. AF_06/2022	SINAPI	UN	9,00	R\$ 9,72	R\$ 12,11	R\$ 87,48	R\$ 108,99
12.1.2 4	89541	LUVA, PVC, SOLDÁVEL, DN 32MM, INSTALADO EM PRUMADA DE ÁGUA - FORNECIMENTO E INSTALAÇÃO. AF_06/2022	SINAPI	UN	1,00	R\$ 6,06	R\$ 7,55	R\$ 6,06	R\$ 7,55
12.1.2 5	89597	LUVA, PVC, SOLDÁVEL, DN 60MM, INSTALADO EM PRUMADA DE ÁGUA - FORNECIMENTO E INSTALAÇÃO. AF_06/2022	SINAPI	UN	1,00	R\$ 19,78	R\$ 24,65	R\$ 19,78	R\$ 24,65
12.1.2 6	89605	LUVA DE REDUÇÃO, PVC, SOLDÁVEL, DN 60MM X 50MM, INSTALADO EM PRUMADA DE ÁGUA - FORNECIMENTO E INSTALAÇÃO. AF_06/2022	SINAPI	UN	3,00	R\$ 18,03	R\$ 22,47	R\$ 54,09	R\$ 67,41
12.1.2 7	89362	JOELHO 90 GRAUS, PVC, SOLDÁVEL, DN 25MM, INSTALADO EM RAMAL OU SUB-RAMAL DE ÁGUA - FORNECIMENTO E INSTALAÇÃO. AF_06/2022	SINAPI	UN	130,00	R\$ 9,73	R\$ 12,13	R\$ 1.264,90	R\$ 1.576,90
12.1.2 8	89367	JOELHO 90 GRAUS, PVC, SOLDÁVEL, DN 32MM, INSTALADO EM RAMAL OU SUB-RAMAL DE ÁGUA - FORNECIMENTO E INSTALAÇÃO. AF_06/2022	SINAPI	UN	87,00	R\$ 13,06	R\$ 16,28	R\$ 1.136,22	R\$ 1.416,36



PREFEITURA MUNICIPAL DE SÃO DESIDÉRIO- ESTADO DA BAHIA
CNPJ Nº 13.655.436/0001-60

		TO E INSTALAÇÃO. AF_06/2022							
12.1.2 9	89501	JOELHO 90 GRAUS, PVC, SOLDÁVEL, DN 50MM, INSTALADO EM PRUMADA DE ÁGUA - FORNECIMENTO E INSTALAÇÃO. AF_06/2022	SINAPI	UN	47,00	R\$ 13,45	R\$ 16,76	R\$ 632,15	R\$ 787,72
12.1.3 0	89505	JOELHO 90 GRAUS, PVC, SOLDÁVEL, DN 60MM, INSTALADO EM PRUMADA DE ÁGUA - FORNECIMENTO E INSTALAÇÃO. AF_06/2022	SINAPI	UN	45,00	R\$ 35,43	R\$ 44,16	R\$ 1.594,35	R\$ 1.987,20
12.1.3 1	89521	JOELHO 90 GRAUS, PVC, SOLDÁVEL, DN 85MM, INSTALADO EM PRUMADA DE ÁGUA - FORNECIMENTO E INSTALAÇÃO. AF_06/2022	SINAPI	UN	9,00	R\$ 102,13	R\$ 127,28	R\$ 919,17	R\$ 1.145,52
12.1.3 2	89366	JOELHO 90 GRAUS COM BUCHA DE LATÃO, PVC, SOLDÁVEL, DN 25MM, X 3/4 INSTALADO EM RAMAL OU SUBRAMAL DE ÁGUA - FORNECIMENTO E INSTALAÇÃO. AF_06/2022	SINAPI	UN	8,00	R\$ 15,13	R\$ 18,86	R\$ 121,04	R\$ 150,88
12.1.3 3	90373	JOELHO 90 GRAUS COM BUCHA DE LATÃO, PVC, SOLDÁVEL, DN 25MM, X 1/2 INSTALADO EM RAMAL OU SUBRAMAL DE ÁGUA - FORNECIMENTO E INSTALAÇÃO. AF_06/2022	SINAPI	UN	65,00	R\$ 12,32	R\$ 15,35	R\$ 800,80	R\$ 997,75
12.1.3 4	89440	TE, PVC, SOLDÁVEL, DN 25MM, INSTALADO EM RAMAL DE DISTRIBUIÇÃO DE ÁGUA - FORNECIMENTO E INSTALAÇÃO. AF_06/2022	SINAPI	UN	24,00	R\$ 12,21	R\$ 15,22	R\$ 293,04	R\$ 365,28
12.1.3 5	89443	TE, PVC, SOLDÁVEL, DN 32MM, INSTALADO EM RAMAL DE DISTRIBUIÇÃO DE ÁGUA - FORNECIMENTO E INSTALAÇÃO. AF_06/2022	SINAPI	UN	5,00	R\$ 16,74	R\$ 20,86	R\$ 83,70	R\$ 104,30
12.1.3 6	89625	TE, PVC, SOLDÁVEL, DN 50MM, INSTALADO EM PRUMADA DE ÁGUA - FORNECIMENTO E INSTALAÇÃO. AF_06/2022	SINAPI	UN	15,00	R\$ 20,85	R\$ 25,99	R\$ 312,75	R\$ 389,85
12.1.3 7	89628	TE, PVC, SOLDÁVEL, DN 60MM, INSTALADO EM PRUMADA DE ÁGUA - FORNECIMENTO E INSTALAÇÃO. AF_06/2022	SINAPI	UN	20,00	R\$ 41,44	R\$ 51,65	R\$ 828,80	R\$ 1.033,00
12.1.3 8	89629	TE, PVC, SOLDÁVEL, DN 75MM, INSTALADO EM PRUMADA DE ÁGUA - FORNECIMENTO E INSTALAÇÃO. AF_06/2022	SINAPI	UN	2,00	R\$ 68,37	R\$ 85,21	R\$ 136,74	R\$ 170,42
12.1.3 9	89622	TÊ DE REDUÇÃO, PVC, SOLDÁVEL, DN 32MM X 25MM, INSTALADO EM PRUMADA DE ÁGUA - FORNECIMENTO E INSTALAÇÃO. AF_06/2022	SINAPI	UN	3,00	R\$ 12,87	R\$ 16,04	R\$ 38,61	R\$ 48,12
12.1.4 0	89627	TÊ DE REDUÇÃO, PVC, SOLDÁVEL, DN 50MM X 25MM, INSTALADO EM PRUMADA DE ÁGUA - FORNECIMENTO E INSTALAÇÃO. AF_06/2022	SINAPI	UN	16,00	R\$ 18,12	R\$ 22,58	R\$ 289,92	R\$ 361,28
12.1.4 1	89630	TE DE REDUÇÃO, PVC, SOLDÁVEL, DN 75MM X 50MM, INSTALADO EM PRUMADA DE ÁGUA - FORNECIMENTO E INSTALAÇÃO. AF_06/2022	SINAPI	UN	1,00	R\$ 52,14	R\$ 64,98	R\$ 52,14	R\$ 64,98
12.1.4 2	FNDE 208	TÊ DE REDUÇÃO, PVC, SOLDÁVEL, DN 75MM X 60 MM, INSTALADO EM PRUMADA DE ÁGUA - FORNECIMENTO E INSTALAÇÃO.	PRÓPRIA	UN	2,00	R\$ 26,46	R\$ 32,98	R\$ 52,92	R\$ 65,96
12.1.4 3	89632	TE DE REDUÇÃO, PVC, SOLDÁVEL, DN 85MM X 60MM, INSTALADO EM PRUMADA DE ÁGUA - FORNECIMENTO E	SINAPI	UN	2,00	R\$ 101,73	R\$ 126,79	R\$ 203,46	R\$ 253,58



PREFEITURA MUNICIPAL DE SÃO DESIDÉRIO- ESTADO DA BAHIA
CNPJ Nº 13.655.436/0001-60

		INSTALAÇÃO. AF_06/2022							
12.1.4 4	89396	TÊ COM BUCHA DE LATÃO NA BOLSA CENTRAL, PVC, SOLDÁVEL, DN 25MM X 1/2 , INSTALADO EM RAMAL OU SUB-RAMAL DE ÁGUA - FORNECIMENTO E INSTALAÇÃO. AF_06/2022	SINAPI	UN	17,00	R\$ 18,97	R\$ 23,64	R\$ 322,49	R\$ 401,88
12.1.4 5	89536	UNIÃO, PVC, SOLDÁVEL, DN 25MM, INSTALADO EM PRUMADA DE ÁGUA - FORNECIMENTO E INSTALAÇÃO. AF_06/2022	SINAPI	UN	2,00	R\$ 10,13	R\$ 12,63	R\$ 20,26	R\$ 25,26
12.1.4 6	89594	UNIÃO, PVC, SOLDÁVEL, DN 50MM, INSTALADO EM PRUMADA DE ÁGUA - FORNECIMENTO E INSTALAÇÃO. AF_06/2022	SINAPI	UN	2,00	R\$ 29,99	R\$ 37,38	R\$ 59,98	R\$ 74,76
12.2	TUBULAÇÕES E CONEXÕES - METAIS							R\$ 7.587,30	R\$ 9.456,08
12.2.1	94495	REGISTRO DE GAVETA BRUTO, LATÃO, ROSCÁVEL, 1" - FORNECIMENTO E INSTALAÇÃO. AF_08/2021	SINAPI	UN	8,00	R\$ 62,75	R\$ 78,21	R\$ 502,00	R\$ 625,68
12.2.2	94497	REGISTRO DE GAVETA BRUTO, LATÃO, ROSCÁVEL, 1 1/2" - FORNECIMENTO E INSTALAÇÃO. AF_08/2021	SINAPI	UN	7,00	R\$ 108,33	R\$ 135,01	R\$ 758,31	R\$ 945,07
12.2.3	94498	REGISTRO DE GAVETA BRUTO, LATÃO, ROSCÁVEL, 2" - FORNECIMENTO E INSTALAÇÃO. AF_08/2021	SINAPI	UN	6,00	R\$ 149,44	R\$ 186,25	R\$ 896,64	R\$ 1.117,50
12.2.4	94792	REGISTRO DE GAVETA BRUTO, LATÃO, ROSCÁVEL, 1", COM ACABAMENTO E CANOPLA CROMADOS - FORNECIMENTO E INSTALAÇÃO. AF_08/2021	SINAPI	UN	1,00	R\$ 117,44	R\$ 146,37	R\$ 117,44	R\$ 146,37
12.2.5	94794	REGISTRO DE GAVETA BRUTO, LATÃO, ROSCÁVEL, 1 1/2", COM ACABAMENTO E CANOPLA CROMADOS - FORNECIMENTO E INSTALAÇÃO. AF_08/2021	SINAPI	UN	12,00	R\$ 170,62	R\$ 212,64	R\$ 2.047,44	R\$ 2.551,68
12.2.6	89987	REGISTRO DE GAVETA BRUTO, LATÃO, ROSCÁVEL, 3/4", COM ACABAMENTO E CANOPLA CROMADOS - FORNECIMENTO E INSTALAÇÃO. AF_08/2021	SINAPI	UN	22,00	R\$ 96,43	R\$ 120,18	R\$ 2.121,46	R\$ 2.643,96
12.2.7	89985	REGISTRO DE PRESSÃO BRUTO, LATÃO, ROSCÁVEL, 3/4", COM ACABAMENTO E CANOPLA CROMADOS - FORNECIMENTO E INSTALAÇÃO. AF_08/2021	SINAPI	UN	10,00	R\$ 91,62	R\$ 114,19	R\$ 916,20	R\$ 1.141,90
12.2.8	99622	VÁLVULA DE RETENÇÃO HORIZONTAL, DE BRONZE, ROSCÁVEL, 1 1/2" - FORNECIMENTO E INSTALAÇÃO. AF_08/2021	SINAPI	UN	1,00	R\$ 227,81	R\$ 283,92	R\$ 227,81	R\$ 283,92
12.3	DIVERSOS							R\$ 53.855,59	R\$ 67.120,21
12.3.1	FNDE 77	PRESSURIZADOR (GRUPO DE PRESSÃO) - Pressão Máxima: 32 (m.c.a.);Vazão Máxima: 52.000 (l/h)	PRÓPRIA	UN	1,00	R\$ 50.119,02	R\$ 62.463,33	R\$ 50.119,02	R\$ 62.463,33
12.3.2	102116	BOMBA CENTRÍFUGA, TRIFÁSICA, 1,5 CV OU 1,48 HP, HM 10 A 24 M, Q 6,1 A 21,9 M3/H - FORNECIMENTO E INSTALAÇÃO. AF_12/2020	SINAPI	UN	2,00	R\$ 1.324,54	R\$ 1.650,77	R\$ 2.649,08	R\$ 3.301,54
12.3.3	102609	CAIXA D'ÁGUA EM POLIETILENO, 2000 LITROS - FORNECIMENTO E INSTALAÇÃO. AF_06/2021	SINAPI	UN	1,00	R\$ 1.087,49	R\$ 1.355,34	R\$ 1.087,49	R\$ 1.355,34
12.4	SISTEMA DE REUSO DE ÁGUA							R\$ 4.742,10	R\$ 5.910,06
12.4.1	FNDE 78	CISTERNA MODULAR 600 Litros	PRÓPRIA	UN	2,00	R\$ 1.864,35	R\$ 2.323,54	R\$ 3.728,70	R\$ 4.647,08
12.4.2	FNDE 79	SMART FILTRO	PRÓPRIA	UN	2,00	R\$ 404,35	R\$ 503,94	R\$ 808,70	R\$ 1.007,88
12.4.3	92692	NIPLÉ, EM FERRO GALVANIZADO,	SINAPI	UN	10,00	R\$ 15,31	R\$ 19,08	R\$ 153,10	R\$ 190,80



PREFEITURA MUNICIPAL DE SÃO DESIDÉRIO- ESTADO DA BAHIA
CNPJ Nº 13.655.436/0001-60

		CONEXÃO ROSQUEADA, DN 15 (1/2"), INSTALADO EM RAMAIS E SUB-RAMAI S DE GÁS - FORNECIMENTO E INSTALA -ÇÃO. AF_10/2020							
12.4.4	86884	ENGATE FLEXÍVEL EM PLÁSTICO BRAN CO, 1/2" X 30CM - FORNECIMENTO E INSTALAÇÃO. AF_01/2020	SINAPI	UN	5,00	R\$ 10,32	R\$ 12,86	R\$ 51,60	R\$ 64,30
12.5	CAIXA DÁGUA 40.000 L							R\$ 86.920,00	R\$ 108.328,40
12.5.1	FNDE 81	RESERVATÓRIO D'ÁGUA CONFORME PROJETO 40M3 - COLUMA SECA 10,0M PINTADA	PRÓPRIA	UN	1,00	R\$ 86.920,00	R\$ 108.328,40	R\$ 86.920,00	R\$ 108.328,40
13	DRENAGEM DE ÁGUAS PLUVIAIS							76.505,95	R\$ 95.348,96
13.1	TUBULAÇÕES E CONEXÕES DE PVC							R\$ 49.231,32	R\$ 61.356,50
13.1.1	89578	TUBO PVC, SÉRIE R, ÁGUA PLUVIAL, DN 100 MM, FORNECIDO E INSTALADO EM CONDUTORES VERTICAIS DE ÁGUAS PLUVIAIS. AF_06/2022	SINAPI	M	553,60	R\$ 26,84	R\$ 33,45	R\$ 14.858,62	R\$ 18.517,92
13.1.2	89580	TUBO PVC, SÉRIE R, ÁGUA PLUVIAL, DN 150 MM, FORNECIDO E INSTALADO EM CONDUTORES VERTICAIS DE ÁGUAS PLUVIAIS. AF_06/2022	SINAPI	M	228,70	R\$ 55,09	R\$ 68,66	R\$ 12.599,08	R\$ 15.702,54
13.1.3	90702	TUBO DE PVC CORRUGADO DE DUPLA PAREDE PARA REDE COLETORA DE ESGOTO, DN 200 MM, JUNTA ELÁSTICA - FORNECIMENTO E ASSENTAMENTO. AF_01/2021	SINAPI	M	67,00	R\$ 91,00	R\$ 113,41	R\$ 6.097,00	R\$ 7.598,47
13.1.4	90742	ASSENTAMENTO DE TUBO DE PVC CORRUGADO DE DUPLA PAREDE PARA REDE COLETORA DE ESGOTO, DN 250 MM, JUNTA ELÁSTICA (NÃO INCLUI FORNECIMENTO). AF_01/2021	SINAPI	M	103,60	R\$ 6,34	R\$ 7,90	R\$ 656,82	R\$ 818,44
13.1.5	89585	JOELHO 45 GRAUS, PVC, SERIE R, ÁGUA PLUVIAL, DN 100 MM, JUNTA ELÁSTICA, FORNECIDO E INSTALADO EM CONDUTORES VERTICAIS DE ÁGUAS PLUVIAIS. AF_06/2022	SINAPI	UN	19,00	R\$ 40,83	R\$ 50,89	R\$ 775,77	R\$ 966,91
13.1.6	89591	JOELHO 45 GRAUS, PVC, SERIE R, ÁGUA PLUVIAL, DN 150 MM, JUNTA ELÁSTICA, FORNECIDO E INSTALADO EM CONDUTORES VERTICAIS DE ÁGUAS PLUVIAIS. AF_06/2022	SINAPI	UN	2,00	R\$ 113,02	R\$ 140,86	R\$ 226,04	R\$ 281,72
13.1.7	89584	JOELHO 90 GRAUS, PVC, SERIE R, ÁGUA PLUVIAL, DN 100 MM, JUNTA ELÁSTICA, FORNECIDO E INSTALADO EM CONDUTORES VERTICAIS DE ÁGUAS PLUVIAIS. AF_06/2022	SINAPI	UN	178,00	R\$ 40,03	R\$ 49,89	R\$ 7.125,34	R\$ 8.880,42
13.1.8	89590	JOELHO 90 GRAUS, PVC, SERIE R, ÁGUA PLUVIAL, DN 150 MM, JUNTA ELÁSTICA, FORNECIDO E INSTALADO EM CONDUTORES VERTICAIS DE ÁGUAS PLUVIAIS. AF_06/2022	SINAPI	UN	34,00	R\$ 115,47	R\$ 143,91	R\$ 3.925,98	R\$ 4.892,94
13.1.9	89567	JUNÇÃO SIMPLES, PVC, SERIE R, ÁGUA PLUVIAL, DN 100 X 100 MM, JUNTA ELÁSTICA, FORNECIDO E INSTALADO EM RAMAL DE ENCAMINHAMENTO. AF_06/2022	SINAPI	UN	11,00	R\$ 66,96	R\$ 83,45	R\$ 736,56	R\$ 917,95
13.1.1 0	89699	JUNÇÃO SIMPLES, PVC, SERIE R, ÁGUA PLUVIAL, DN 150 X 100 MM, JUNTA ELÁSTICA, FORNECIDO E INSTALADO EM CONDUTORES VERTICAIS DE ÁGUAS PLUVIAIS. AF_06/2022	SINAPI	UN	2,00	R\$ 168,58	R\$ 210,10	R\$ 337,16	R\$ 420,20



PREFEITURA MUNICIPAL DE SÃO DESIDÉRIO- ESTADO DA BAHIA
CNPJ Nº 13.655.436/0001-60

13.1.1 1	89669	LUVA SIMPLES, PVC, SERIE R, ÁGUA PLUVIAL, DN 100 MM, JUNTA ELÁSTICA, FORNECIDO E INSTALADO EM CONDUTORES VERTICAIS DE ÁGUAS PLUVIAIS. AF_06/2022	SINAPI	UN	41,00	R\$ 29,78	R\$ 37,11	R\$ 1.220,98	R\$ 1.521,51
13.1.1 2	89677	LUVA SIMPLES, PVC, SERIE R, ÁGUA PLUVIAL, DN 150 MM, JUNTA ELÁSTICA, FORNECIDO E INSTALADO EM CONDUTORES VERTICAIS DE ÁGUAS PLUVIAIS. AF_06/2022	SINAPI	UN	2,00	R\$ 67,85	R\$ 84,56	R\$ 135,70	R\$ 169,12
13.1.1 3	89681	REDUÇÃO EXCÊNTRICA, PVC, SERIE R, ÁGUA PLUVIAL, DN 150 X 100 MM, JUNTA ELÁSTICA, FORNECIDO E INSTALADO EM CONDUTORES VERTICAIS DE ÁGUAS PLUVIAIS. AF_06/2022	SINAPI	UN	7,00	R\$ 76,61	R\$ 95,48	R\$ 536,27	R\$ 668,36
13.2	ACESSÓRIOS							R\$ 27.274,63	R\$ 33.992,46
13.2.1	99253	CAIXA ENTERRADA HIDRÁULICA RETANGULAR EM ALVENARIA COM TIJOLOS CERÂMICOS MACIÇOS, DIMENSÕES INTERNAS: 0,6X0,6X0,6 M PARA REDE DE DRENAGEM. AF_12/2020	SINAPI	UN	16,00	R\$ 580,18	R\$ 723,08	R\$ 9.282,88	R\$ 11.569,28
13.2.2	99268	POÇO DE INSPEÇÃO CIRCULAR PARA DRENAGEM, EM CONCRETO PRÉ-MOLDADO	SINAPI	UN	9,00	R\$ 495,44	R\$ 617,47	R\$ 4.458,96	R\$ 5.557,23
13.2.3	FNDE 80	GRELHA DE FERRO P/ CALHAS E CALHAS	PRÓPRIA	M2	12,55	R\$ 1.078,31	R\$ 1.343,90	R\$ 13.532,79	R\$ 16.865,95
14	INSTALAÇÃO SANITÁRIA							152.673,14	R\$ 190.276,30
14.1	TUBULAÇÕES E CONEXÕES							R\$ 39.146,70	R\$ 48.788,19
14.1.1	89711	TUBO PVC, SERIE NORMAL, ESGOTO PREDIAL, DN 40 MM, FORNECIDO E INSTALADO EM RAMAL DE DESCARGA OU RAMAL DE ESGOTO SANITÁRIO. AF_08/2022	SINAPI	M	341,40	R\$ 21,02	R\$ 26,20	R\$ 7.176,23	R\$ 8.944,68
14.1.2	89712	TUBO PVC, SERIE NORMAL, ESGOTO PREDIAL, DN 50 MM, FORNECIDO E INSTALADO EM RAMAL DE DESCARGA OU RAMAL DE ESGOTO SANITÁRIO. AF_08/2022	SINAPI	M	93,50	R\$ 25,85	R\$ 32,22	R\$ 2.416,98	R\$ 3.012,57
14.1.3	89713	TUBO PVC, SERIE NORMAL, ESGOTO PREDIAL, DN 75 MM, FORNECIDO E INSTALADO EM RAMAL DE DESCARGA OU RAMAL DE ESGOTO SANITÁRIO. AF_08/2022	SINAPI	M	32,70	R\$ 32,00	R\$ 39,88	R\$ 1.046,40	R\$ 1.304,08
14.1.4	89714	TUBO PVC, SERIE NORMAL, ESGOTO PREDIAL, DN 100 MM, FORNECIDO E INSTALADO EM RAMAL DE DESCARGA OU RAMAL DE ESGOTO SANITÁRIO. AF_08/2022	SINAPI	M	281,00	R\$ 36,03	R\$ 44,90	R\$ 10.124,43	R\$ 12.616,90
14.1.5	89849	TUBO PVC, SERIE NORMAL, ESGOTO PREDIAL, DN 150 MM, FORNECIDO E INSTALADO EM SUBCOLETOR AÉREO DE ESGOTO SANITÁRIO. AF_08/2022	SINAPI	M	15,70	R\$ 48,76	R\$ 60,77	R\$ 765,53	R\$ 954,09
14.1.6	89726	JOELHO 45 GRAUS, PVC, SERIE NORMAL, ESGOTO PREDIAL, DN 40 MM, JUNTA SOLDÁVEL, FORNECIDO E INSTALADO EM RAMAL DE DESCARGA OU RAMAL DE ESGOTO SANITÁRIO. AF_08/2022	SINAPI	UN	48,00	R\$ 10,21	R\$ 12,72	R\$ 490,08	R\$ 610,56
14.1.7	89732	JOELHO 45 GRAUS, PVC, SERIE NORMAL, ESGOTO PREDIAL, DN 50 MM, JUNTA ELÁSTICA, FORNECIDO E INSTA-	SINAPI	UN	31,00	R\$ 15,12	R\$ 18,84	R\$ 468,72	R\$ 584,04



PREFEITURA MUNICIPAL DE SÃO DESIDÉRIO- ESTADO DA BAHIA
CNPJ Nº 13.655.436/0001-60

		LADO EM RAMAL DE DESCARGA OU RAMAL DE ESGOTO SANITÁRIO. AF_08/2022							
14.1.8	89739	JOELHO 45 GRAUS, PVC, SERIE NORMAL, ESGOTO PREDIAL, DN 75 MM, JUNTA ELÁSTICA, FORNECIDO E INSTALADO EM RAMAL DE DESCARGA OU RAMAL DE ESGOTO SANITÁRIO. AF_08/2022	SINAPI	UN	5,00	R\$ 22,13	R\$ 27,58	R\$ 110,65	R\$ 137,90
14.1.9	89746	JOELHO 45 GRAUS, PVC, SERIE NORMAL, ESGOTO PREDIAL, DN 100 MM, JUNTA ELÁSTICA, FORNECIDO E INSTALADO EM RAMAL DE DESCARGA OU RAMAL DE ESGOTO SANITÁRIO. AF_08/2022	SINAPI	UN	17,00	R\$ 26,63	R\$ 33,19	R\$ 452,71	R\$ 564,23
14.1.10	89724	JOELHO 90 GRAUS, PVC, SERIE NORMAL, ESGOTO PREDIAL, DN 40 MM, JUNTA SOLDÁVEL, FORNECIDO E INSTALADO EM RAMAL DE DESCARGA OU RAMAL DE ESGOTO SANITÁRIO. AF_08/2022	SINAPI	UN	3,00	R\$ 10,03	R\$ 12,50	R\$ 30,09	R\$ 37,50
14.1.11	89731	JOELHO 90 GRAUS, PVC, SERIE NORMAL, ESGOTO PREDIAL, DN 50 MM, JUNTA ELÁSTICA, FORNECIDO E INSTALADO EM RAMAL DE DESCARGA OU RAMAL DE ESGOTO SANITÁRIO. AF_08/2022	SINAPI	UN	26,00	R\$ 14,55	R\$ 18,13	R\$ 378,30	R\$ 471,38
14.1.12	89744	JOELHO 90 GRAUS, PVC, SERIE NORMAL, ESGOTO PREDIAL, DN 100 MM, JUNTA ELÁSTICA, FORNECIDO E INSTALADO EM RAMAL DE DESCARGA OU RAMAL DE ESGOTO SANITÁRIO. AF_08/2022	SINAPI	UN	38,00	R\$ 25,97	R\$ 32,37	R\$ 986,86	R\$ 1.230,06
14.1.13	FNDE 209	JUNÇÃO SIMPLES, PVC, SERIE NORMAL, ESGOTO PREDIAL, DN 100 X 50 MM, JUNTA ELÁSTICA, FORNECIDO E INSTALADO EM PRUMADA DE ESGOTO SANITÁRIO OU VENTILAÇÃO	PRÓPRIA	UN	26,00	R\$ 48,05	R\$ 59,88	R\$ 1.249,30	R\$ 1.556,88
14.1.14	89569	JUNÇÃO SIMPLES, PVC, SERIE R, ÁGUA PLUVIAL, DN 100 X 75 MM, JUNTA ELÁSTICA, FORNECIDO E INSTALADO EM RAMAL DE ENCAMINHAMENTO. AF_06/2022	SINAPI	UN	2,00	R\$ 76,61	R\$ 95,48	R\$ 153,22	R\$ 190,96
14.1.15	89834	JUNÇÃO SIMPLES, PVC, SERIE NORMAL, ESGOTO PREDIAL, DN 100 X 100 MM, JUNTA ELÁSTICA, FORNECIDO E INSTALADO EM PRUMADA DE ESGOTO SANITÁRIO OU VENTILAÇÃO. AF_08/2022	SINAPI	UN	16,00	R\$ 48,03	R\$ 59,86	R\$ 768,48	R\$ 957,76
14.1.16	89827	JUNÇÃO SIMPLES, PVC, SERIE NORMAL, ESGOTO PREDIAL, DN 50 X 50 MM, JUNTA ELÁSTICA, FORNECIDO E INSTALADO EM PRUMADA DE ESGOTO SANITÁRIO OU VENTILAÇÃO. AF_08/2022	SINAPI	UN	5,00	R\$ 17,36	R\$ 21,64	R\$ 86,80	R\$ 108,20
14.1.17	FNDE 210	JUNÇÃO SIMPLES, PVC, SERIE NORMAL, ESGOTO PREDIAL, DN 75 X 50 MM, JUNTA ELÁSTICA, FORNECIDO E INSTALADO EM RAMAL DE DESCARGA OU RAMAL DE ESGOTO SANITÁRIO	PRÓPRIA	UN	7,00	R\$ 37,05	R\$ 46,18	R\$ 259,35	R\$ 323,26
14.1.18	89795	JUNÇÃO SIMPLES, PVC, SERIE NORMAL, ESGOTO PREDIAL, DN 75 X 75 MM, JUNTA ELÁSTICA, FORNECIDO E INSTALADO EM RAMAL DE DESCARGA OU RAMAL DE ESGOTO SANITÁRIO.	SINAPI	UN	1,00	R\$ 37,04	R\$ 46,16	R\$ 37,04	R\$ 46,16



PREFEITURA MUNICIPAL DE SÃO DESIDÉRIO- ESTADO DA BAHIA
CNPJ Nº 13.655.436/0001-60

		AF_08/2022							
14.1.1 9	104341	BUCHA DE REDUÇÃO LONGA, PVC, SÉRIE NORMAL, ESGOTO PREDIAL, DN 50 X 40 MM, JUNTA SOLDÁVEL E ELÁSTICA, FORNECIDO E INSTALADO EM RAMAL DE DESCARGA OU RAMAL DE ESGOTO SANITÁRIO. AF_08/2022	SINAPI	UN	3,00	R\$ 10,33	R\$ 12,87	R\$ 30,99	R\$ 38,61
14.1.2 0	104178	CAP, PVC, SERIE R, ÁGUA PLUVIAL, DN 100 MM, JUNTA ELÁSTICA, FORNECIDO E INSTALADO EM RAMAL DE ENCAMINHAMENTO. AF_06/2022	SINAPI	UN	2,00	R\$ 18,65	R\$ 23,24	R\$ 37,30	R\$ 46,48
14.1.2 1	89728	CURVA CURTA 90 GRAUS, PVC, SERIE NORMAL, ESGOTO PREDIAL, DN 40 MM, JUNTA SOLDÁVEL, FORNECIDO E INSTALADO EM RAMAL DE DESCARGA OU RAMAL DE ESGOTO SANITÁRIO. AF_08/2022	SINAPI	UN	48,00	R\$ 12,31	R\$ 15,34	R\$ 590,88	R\$ 736,32
14.1.2 2	89733	CURVA CURTA 90 GRAUS, PVC, SERIE NORMAL, ESGOTO PREDIAL, DN 50 MM, JUNTA ELÁSTICA, FORNECIDO E INSTALADO EM RAMAL DE DESCARGA OU RAMAL DE ESGOTO SANITÁRIO. AF_08/2022	SINAPI	UN	2,00	R\$ 21,15	R\$ 26,36	R\$ 42,30	R\$ 52,72
14.1.2 3	89724	JOELHO 90 GRAUS, PVC, SERIE NORMAL, ESGOTO PREDIAL, DN 40 MM, JUNTA SOLDÁVEL, FORNECIDO E INSTALADO EM RAMAL DE DESCARGA OU RAMAL DE ESGOTO SANITÁRIO. AF_08/2022	SINAPI	UN	45,00	R\$ 10,03	R\$ 12,50	R\$ 451,35	R\$ 562,50
14.1.2 4	89557	REDUÇÃO EXCÊNTRICA, PVC, SERIE R, ÁGUA PLUVIAL, DN 100 X 75 MM, JUNTA ELÁSTICA, FORNECIDO E INSTALADO EM RAMAL DE ENCAMINHAMENTO. AF_06/2022	SINAPI	UN	2,00	R\$ 27,30	R\$ 34,02	R\$ 54,60	R\$ 68,04
14.1.2 5	89549	REDUÇÃO EXCÊNTRICA, PVC, SERIE R, ÁGUA PLUVIAL, DN 75 X 50 MM, JUNTA ELÁSTICA, FORNECIDO E INSTALADO EM RAMAL DE ENCAMINHAMENTO. AF_06/2022	SINAPI	UN	6,00	R\$ 16,79	R\$ 20,93	R\$ 100,74	R\$ 125,58
14.1.2 6	89825	TE, PVC, SERIE NORMAL, ESGOTO PREDIAL, DN 50 X 50 MM, JUNTA ELÁSTICA, FORNECIDO E INSTALADO EM PRUMADA DE ESGOTO SANITÁRIO OU VENTILAÇÃO. AF_08/2022	SINAPI	UN	2,00	R\$ 15,53	R\$ 19,36	R\$ 31,06	R\$ 38,72
14.1.2 7	89707	CAIXA SIFONADA, PVC, DN 100 X 100 X 50 MM, JUNTA ELÁSTICA, FORNECIDA E INSTALADA EM RAMAL DE DESCARGA OU EM RAMAL DE ESGOTO SANITÁRIO. AF_08/2022	SINAPI	UN	4,00	R\$ 45,10	R\$ 56,21	R\$ 180,40	R\$ 224,84
14.1.2 8	89708	CAIXA SIFONADA, PVC, DN 150 X 185 X 75 MM, JUNTA ELÁSTICA, FORNECIDA E INSTALADA EM RAMAL DE DESCARGA OU EM RAMAL DE ESGOTO SANITÁRIO. AF_08/2022	SINAPI	UN	1,00	R\$ 91,24	R\$ 113,71	R\$ 91,24	R\$ 113,71
14.1.2 9	104328	CAIXA SIFONADA, COM GRELHA QUADRADA, PVC, DN 150 X 150 X 50 MM, JUNTA SOLDÁVEL, FORNECIDA E INSTALADA EM RAMAL DE DESCARGA OU EM RAMAL DE ESGOTO SANITÁRIO. AF_08/2022	SINAPI	UN	34,00	R\$ 63,00	R\$ 78,52	R\$ 2.142,00	R\$ 2.669,68
14.1.3 0	FNDE 211	CORPO CAIXA SECA 100 X 100 X 40 CM	PRÓPRIA	UN	2,00	R\$ 35,44	R\$ 44,17	R\$ 70,88	R\$ 88,34
14.1.3	99253	CAIXA ENTERRADA HIDRÁULICA RE-	SINAPI	UN	10,00	R\$ 580,18	R\$ 723,08	R\$ 5.801,80	R\$ 7.230,80



PREFEITURA MUNICIPAL DE SÃO DESIDÉRIO- ESTADO DA BAHIA
CNPJ Nº 13.655.436/0001-60

1		TANGULAR EM ALVENARIA COM TIJOLOS CERÂMICOS MACIÇOS, DIMENSÕES INTERNAS: 0,6X0,6X0,6 M PARA REDE DE DRENAGEM. AF_12/2020							
14.1.3 2	97974	POÇO DE INSPEÇÃO CIRCULAR PARA ESGOTO, EM CONCRETO PRÉ-MOLDADO, DIÂMETRO INTERNO = 0,60 M, PROFUNDIDADE = 0,90 M, EXCLUINDO TAMPÃO. AF_12/2020_PA	SINAPI	UN	5,00	R\$ 499,69	R\$ 622,76	R\$ 2.498,45	R\$ 3.113,80
14.1.3 3	86883	SIFÃO DO TIPO FLEXÍVEL EM PVC 1 X 1,1/2 - FORNECIMENTO E INSTALAÇÃO. AF_01/2020	SINAPI	UN	2,00	R\$ 10,77	R\$ 13,42	R\$ 21,54	R\$ 26,84
14.2	UNIDADE DE TRATAMENTO							R\$ 34.349,31	R\$ 42.809,54
14.2.1	98087	TANQUE SÉPTICO RETANGULAR, EM ALVENARIA COM BLOCOS DE CONCRETO, DIMENSÕES INTERNAS: 1,6 X 4,6 X H=2,4 M, VOLUME ÚTIL: 14720 L (PARA 105 CONTRIBUENTES). AF_12/2020	SINAPI	UN	1,00	R\$ 11.079,12	R\$ 13.807,91	R\$ 11.079,12	R\$ 13.807,91
14.2.2	98065	SUMIDOURO CIRCULAR, EM CONCRETO PRÉ-MOLDADO, DIÂMETRO INTERNO = 2,88 M, ALTURA INTERNA = 3,0 M, ÁREA DE INFILTRAÇÃO: 31,4 M² (PARA 12 CONTRIBUENTES). AF_12/2020_PA	SINAPI	UN	2,00	R\$ 7.609,59	R\$ 9.483,83	R\$ 15.219,18	R\$ 18.967,66
14.2.3	98090	FILTRO ANAERÓBIO RETANGULAR, EM ALVENARIA COM BLOCOS DE CONCRETO, DIMENSÕES INTERNAS: 1,4 X 3,0 X H=1,67 M, VOLUME ÚTIL: 5040 L (PARA 32 CONTRIBUENTES). AF_12/2020	SINAPI	UN	1,00	R\$ 8.051,01	R\$ 10.033,97	R\$ 8.051,01	R\$ 10.033,97
14.3	VENTILAÇÃO							R\$ 11.530,40	R\$ 14.370,44
14.3.1	89712	TUBO PVC, SERIE NORMAL, ESGOTO PREDIAL, DN 50 MM, FORNECIDO E INSTALADO EM RAMAL DE DESCARGA OU RAMAL DE ESGOTO SANITÁRIO. AF_08/2022	SINAPI	M	199,40	R\$ 25,85	R\$ 32,22	R\$ 5.154,49	R\$ 6.424,67
14.3.2	89511	TUBO PVC, SÉRIE R, ÁGUA PLUVIAL, DN 75 MM, FORNECIDO E INSTALADO EM RAMAL DE ENCAMINHAMENTO. AF_06/2022	SINAPI	M	47,20	R\$ 34,51	R\$ 43,01	R\$ 1.628,87	R\$ 2.030,07
14.3.3	89732	JOELHO 45 GRAUS, PVC, SERIE NORMAL, ESGOTO PREDIAL, DN 50 MM, JUNTA ELÁSTICA, FORNECIDO E INSTALADO EM RAMAL DE DESCARGA OU RAMAL DE ESGOTO SANITÁRIO. AF_08/2022	SINAPI	UN	36,00	R\$ 15,12	R\$ 18,84	R\$ 544,32	R\$ 678,24
14.3.4	89739	JOELHO 45 GRAUS, PVC, SERIE NORMAL, ESGOTO PREDIAL, DN 75 MM, JUNTA ELÁSTICA, FORNECIDO E INSTALADO EM RAMAL DE DESCARGA OU RAMAL DE ESGOTO SANITÁRIO. AF_08/2022	SINAPI	UN	2,00	R\$ 22,13	R\$ 27,58	R\$ 44,26	R\$ 55,16
14.3.5	89731	JOELHO 90 GRAUS, PVC, SERIE NORMAL, ESGOTO PREDIAL, DN 50 MM, JUNTA ELÁSTICA, FORNECIDO E INSTALADO EM RAMAL DE DESCARGA OU RAMAL DE ESGOTO SANITÁRIO. AF_08/2022	SINAPI	UN	80,00	R\$ 14,55	R\$ 18,13	R\$ 1.164,00	R\$ 1.450,40
14.3.6	89737	JOELHO 90 GRAUS, PVC, SERIE NORMAL, ESGOTO PREDIAL, DN 75 MM, JUNTA ELÁSTICA, FORNECIDO E INSTALADO EM RAMAL DE DESCARGA OU RAMAL DE ESGOTO SANITÁRIO.	SINAPI	UN	9,00	R\$ 21,36	R\$ 26,62	R\$ 192,24	R\$ 239,58



PREFEITURA MUNICIPAL DE SÃO DESIDÉRIO- ESTADO DA BAHIA
CNPJ Nº 13.655.436/0001-60

		AF_08/2022							
14.3.7	89685	JUNÇÃO SIMPLES, PVC, SERIE R, ÁGUA PLUVIAL, DN 75 X 75 MM, JUNTA ELÁSTICA, FORNECIDO E INSTALADO EM CONDUTORES VERTICAIS DE ÁGUAS PLUVIAIS. AF_06/2022	SINAPI	UN	1,00	R\$ 52,59	R\$ 65,54	R\$ 52,59	R\$ 65,54
14.3.8	89753	LUVA SIMPLES, PVC, SERIE NORMAL, ESGOTO PREDIAL, DN 50 MM, JUNTA ELÁSTICA, FORNECIDO E INSTALADO EM RAMAL DE DESCARGA OU RAMAL DE ESGOTO SANITÁRIO. AF_08/2022	SINAPI	UN	1,00	R\$ 8,75	R\$ 10,91	R\$ 8,75	R\$ 10,91
14.3.9	89549	REDUÇÃO EXCÊNTRICA, PVC, SERIE R, ÁGUA PLUVIAL, DN 75 X 50 MM, JUNTA ELÁSTICA, FORNECIDO E INSTALADO EM RAMAL DE ENCAMINHAMENTO. AF_06/2022	SINAPI	UN	6,00	R\$ 16,79	R\$ 20,93	R\$ 100,74	R\$ 125,58
14.3.10	104348	TERMINAL DE VENTILAÇÃO, PVC, SÉRIE NORMAL, ESGOTO PREDIAL, DN 50 MM, JUNTA SOLDÁVEL, FORNECIDO E INSTALADO EM PRUMADA DE ESGOTO SANITÁRIO OU VENTILAÇÃO. AF_08/2022	SINAPI	UN	4,00	R\$ 8,93	R\$ 11,13	R\$ 35,72	R\$ 44,52
14.3.11	104351	TERMINAL DE VENTILAÇÃO, PVC, SÉRIE NORMAL, ESGOTO PREDIAL, DN 75 MM, JUNTA SOLDÁVEL, FORNECIDO E INSTALADO EM PRUMADA DE ESGOTO SANITÁRIO OU VENTILAÇÃO. AF_08/2022	SINAPI	UN	4,00	R\$ 18,78	R\$ 23,41	R\$ 75,12	R\$ 93,64
14.3.12	FNDE 214	TÊ, PVC, SERIE R, ÁGUA PLUVIAL, DN 100 X 50 MM, JUNTA ELÁSTICA, FORNECIDO E INSTALADO EM CONDUTORES VERTICAIS DE ÁGUAS PLUVIAIS	PRÓPRIA	UN	6,00	R\$ 72,17	R\$ 89,95	R\$ 433,02	R\$ 539,70
14.3.13	89696	TÊ, PVC, SERIE R, ÁGUA PLUVIAL, DN 100 X 75 MM, JUNTA ELÁSTICA, FORNECIDO E INSTALADO EM CONDUTORES VERTICAIS DE ÁGUAS PLUVIAIS. AF_06/2022	SINAPI	UN	2,00	R\$ 72,16	R\$ 89,93	R\$ 144,32	R\$ 179,86
14.3.14	89784	TE, PVC, SERIE NORMAL, ESGOTO PREDIAL, DN 50 X 50 MM, JUNTA ELÁSTICA, FORNECIDO E INSTALADO EM RAMAL DE DESCARGA OU RAMAL DE ESGOTO SANITÁRIO. AF_08/2022	SINAPI	UN	57,00	R\$ 22,91	R\$ 28,55	R\$ 1.305,87	R\$ 1.627,35
14.3.15	89687	TÊ, PVC, SERIE R, ÁGUA PLUVIAL, DN 75 X 75 MM, JUNTA ELÁSTICA, FORNECIDO E INSTALADO EM CONDUTORES VERTICAIS DE ÁGUAS PLUVIAIS. AF_06/2022	SINAPI	UN	5,00	R\$ 46,13	R\$ 57,49	R\$ 230,65	R\$ 287,45
14.3.16	FNDE 228	TÊ, PVC, SERIE R, ÁGUA PLUVIAL, DN 75 X 50 MM, JUNTA ELÁSTICA, FORNECIDO E INSTALADO EM CONDUTORES VERTICAIS DE ÁGUAS PLUVIAIS	PRÓPRIA	UN	9,00	R\$ 46,16	R\$ 57,53	R\$ 415,44	R\$ 517,77
15	LOUÇAS, ACESSÓRIOS E METAIS							R\$ 64.314,19	R\$ 80.154,82
15.1	95470	VASO SANITARIO SIFONADO CONVENCIONAL COM LOUÇA BRANCA, INCLUSO CONJUNTO DE LIGAÇÃO PARA BACIA SANITÁRIA AJUSTÁVEL - FORNECIMENTO E INSTALAÇÃO. AF_10/2016	SINAPI	UN	18,00	R\$ 301,32	R\$ 375,54	R\$ 5.423,76	R\$ 6.759,72
15.2	FNDE 215	VÁLVULA DE DESCARGA METÁLICA, DUPLO ACIONAMENTO ECO, BASE 1 1/2", ACABAMENTO METALICO CROMADO - FORNECIMENTO E INSTALAÇÃO	PRÓPRIA	UN	18,00	R\$ 388,34	R\$ 483,99	R\$ 6.990,12	R\$ 8.711,82



PREFEITURA MUNICIPAL DE SÃO DESIDÉRIO- ESTADO DA BAHIA
CNPJ Nº 13.655.436/0001-60

15.3	100849	ASSENTO SANITÁRIO CONVENCIONAL - FORNECIMENTO E INSTALACAO. AF_01/2020	SINAPI	UN	18,00	R\$ 38,33	R\$ 47,77	R\$ 689,94	R\$ 859,86
15.4	100858	MICTÓRIO SIFONADO LOUÇA BRANCA - PADRÃO MÉDIO - FORNECIMENTO E INSTALAÇÃO. AF_01/2020	SINAPI	UN	6,00	R\$ 725,58	R\$ 904,29	R\$ 4.353,48	R\$ 5.425,74
15.5	FNDE 117	SIFÃO PARA MICTÓRIO, DECA 1681, 1 X 2", ACABAMENTO CROMODADO E SIMILAR	PRÓPRIA	UN	6,00	R\$ 492,29	R\$ 613,54	R\$ 2.953,74	R\$ 3.681,24
15.6	86937	CUBA DE EMBUTIR OVAL EM LOUÇA BRANCA, 35 X 50CM OU EQUIVALENTE, INCLUSO VÁLVULA EM METAL CROMADO E SIFÃO FLEXÍVEL EM PVC - FORNECIMENTO E INSTALAÇÃO. AF_01/2020	SINAPI	UN	21,00	R\$ 213,55	R\$ 266,15	R\$ 4.484,55	R\$ 5.589,15
15.7	FNDE 216	CUBA DE EMBUTIR RETANGULAR DE AÇO INOXIDÁVEL, 40 X 34 X 14 CM - FORNECIMENTO E INSTALAÇÃO	PRÓPRIA	UN	14,00	R\$ 189,26	R\$ 235,87	R\$ 2.649,64	R\$ 3.302,18
15.8	FNDE 217	CUBA DE EMBUTIR RETANGULAR DE AÇO INOXIDÁVEL, 50 X 40 X 20 CM - FORNECIMENTO E INSTALAÇÃO	PRÓPRIA	UN	2,00	R\$ 189,26	R\$ 235,87	R\$ 378,52	R\$ 471,74
15.9	FNDE 218	CUBA DE EMBUTIR RETANGULAR DE AÇO INOXIDÁVEL, 60 X 50 X 40 CM - FORNECIMENTO E INSTALAÇÃO	PRÓPRIA	UN	3,00	R\$ 189,26	R\$ 235,87	R\$ 567,78	R\$ 707,61
15.10	FNDE 219	LAVATÓRIO DE CANTO, LOUÇA BRANCA SUSPENSO, 29,5 X 39CM OU EQUIVALENTE, PADRÃO POPULAR - FORNECIMENTO E INSTALAÇÃO	PRÓPRIA	UN	4,00	R\$ 148,03	R\$ 184,49	R\$ 592,12	R\$ 737,96
15.11	86904	LAVATÓRIO LOUÇA BRANCA SUSPENSO, 29,5 X 39CM OU EQUIVALENTE, PADRÃO POPULAR - FORNECIMENTO E INSTALAÇÃO. AF_01/2020	SINAPI	UN	1,00	R\$ 148,00	R\$ 184,45	R\$ 148,00	R\$ 184,45
15.12	FNDE 82	LAVATÓRIO SOBREPOR, DECA OU EQUIVALENTE	PRÓPRIA	UN	2,00	R\$ 535,62	R\$ 667,54	R\$ 1.071,24	R\$ 1.335,08
15.13	FNDE 220	TANQUE DE LOUÇA BRANCA COM COLUMA, 40L OU EQUIVALENTE - FORNECIMENTO E INSTALAÇÃO	PRÓPRIA	UN	2,00	R\$ 715,46	R\$ 891,68	R\$ 1.430,92	R\$ 1.783,36
15.14	100860	CHUVEIRO ELÉTRICO COMUM CORPO PLÁSTICO, TIPO DUCHA - FORNECIMENTO E INSTALAÇÃO. AF_01/2020	SINAPI	UN	10,00	R\$ 101,24	R\$ 126,18	R\$ 1.012,40	R\$ 1.261,80
15.15	FNDE 221	PORTA PAPEL HIGIÊNICO, CONFORME PROJETO	PRÓPRIA	UN	2,00	R\$ 31,37	R\$ 39,10	R\$ 62,74	R\$ 78,20
15.16	FNDE 16	PAPELEIRA PLASTICA TIPO DISPENSER PARA PAPEL HIGIENICO ROLAO	PRÓPRIA	UN	16,00	R\$ 59,39	R\$ 74,02	R\$ 950,24	R\$ 1.184,32
15.17	FNDE 17	DUCHA / CHUVEIRO METALICO, DE PAREDE, ARTICULAVEL, COM DESVIADOR E DUCHA MANUAL	PRÓPRIA	UN	6,00	R\$ 194,90	R\$ 242,90	R\$ 1.169,40	R\$ 1.457,40
15.18	FNDE 14	TORNEIRA ELETRICA DE PAREDE, BICA ALTA, PARA COZINHA, 5500 W (110/220 V)	PRÓPRIA	UN	2,00	R\$ 206,07	R\$ 256,83	R\$ 412,14	R\$ 513,66
15.19	FNDE 222	TORNEIRA DE MESA BICA MÓVEL, CONFORME PROJETO	PRÓPRIA	UN	9,00	R\$ 150,03	R\$ 186,98	R\$ 1.350,27	R\$ 1.682,82
15.20	FNDE 223	TORNEIRA DE PAREDE, CONFORME PROJETO	PRÓPRIA	UN	8,00	R\$ 134,11	R\$ 167,14	R\$ 1.072,88	R\$ 1.337,12
15.21	FNDE 224	TORNEIRA CROMADA DE MESA, 1/2" OU 3/4", PARA LAVATÓRIO, COM TEMPORIZADOR - FORNECIMENTO E INSTALAÇÃO.	PRÓPRIA	UN	22,00	R\$ 150,03	R\$ 186,98	R\$ 3.300,66	R\$ 4.113,56
15.22	FNDE 225	TORNEIRA CROMADA DE MESA PARA	PRÓPRIA	UN	6,00	R\$ 360,90	R\$ 449,79	R\$ 2.165,40	R\$ 2.698,74



PREFEITURA MUNICIPAL DE SÃO DESIDÉRIO- ESTADO DA BAHIA
CNPJ Nº 13.655.436/0001-60

		LAVATORIO, TIPO MONOCOMANDO - ACIONAMENTO TIPO ALAVANCA							
15.23	95547	SABONETEIRA PLASTICA TIPO DISPEN- SER PARA SABONETE LIQUIDO COM RESERVATORIO 800 A 1500 ML, INCLU- SO FIXAÇÃO. AF_01/2020	SINAPI	UN	19,00	R\$ 68,92	R\$ 85,89	R\$ 1.309,48	R\$ 1.631,91
15.24	FNDE 15	TOALHEIRO PLASTICO TIPO DISPENSER PARA PAPEL TOALHA INTERFOLHADO	PRÓPRIA	UN	20,00	R\$ 86,07	R\$ 107,27	R\$ 1.721,40	R\$ 2.145,40
15.25	FNDE 34	CABIDE/GANCHO DE BANHEIRO SIMPLES EM METAL CROMADO	PRÓPRIA	UN	10,00	R\$ 39,58	R\$ 49,33	R\$ 395,80	R\$ 493,30
15.26	86877	VÁLVULA EM METAL CROMADO 1.1/2" X 1.1/2" PARA TANQUE OU LAVATÓ- RIO, COM OU SEM LADRÃO - FORNE- CIMENTO E INSTALAÇÃO. AF_01/2020	SINAPI	UN	9,00	R\$ 49,03	R\$ 61,11	R\$ 441,27	R\$ 549,99
15.27	86878	VÁLVULA EM METAL CROMADO TIPO AMERICANA 3.1/2" X 1.1/2" PARA PIA - FORNECIMENTO E INSTALAÇÃO. AF_01/2020	SINAPI	UN	19,00	R\$ 52,66	R\$ 65,63	R\$ 1.000,54	R\$ 1.246,97
15.28	86883	SIFÃO DO TIPO FLEXÍVEL EM PVC 1 X 1.1/2 - FORNECIMENTO E INSTALA- ÇÃO. AF_01/2020	SINAPI	UN	47,00	R\$ 10,77	R\$ 13,42	R\$ 506,19	R\$ 630,74
15.29	86887	ENGATE FLEXÍVEL EM INOX, 1/2 X 40CM - FORNECIMENTO E INSTALA- ÇÃO. AF_01/2020	SINAPI	UN	39,00	R\$ 39,57	R\$ 49,32	R\$ 1.543,23	R\$ 1.923,48
15.30	100868	BARRA DE APOIO RETA, EM ACO INOX POLIDO, COMPRIMENTO 80 CM, FIXADA NA PAREDE - FORNECIMENTO E INSTALAÇÃO. AF_01/2020	SINAPI	UN	12,00	R\$ 337,37	R\$ 420,46	R\$ 4.048,44	R\$ 5.045,52
15.31	100867	BARRA DE APOIO RETA, EM ACO INOX POLIDO, COMPRIMENTO 70 CM, FIXADA NA PAREDE - FORNECIMENTO E INSTALAÇÃO. AF_01/2020	SINAPI	UN	12,00	R\$ 325,62	R\$ 405,82	R\$ 3.907,44	R\$ 4.869,84
15.32	FNDE 226	BARRA DE APOIO RETA, EM ACO INOX POLIDO, COMPRIMENTO 40CM, FIXA- DA NA PAREDE - FORNECIMENTO E INSTALAÇÃO	PRÓPRIA	UN	10,00	R\$ 307,98	R\$ 383,84	R\$ 3.079,80	R\$ 3.838,40
15.33	100865	BARRA DE APOIO LATERAL ARTICULA- DA, COM TRAVA, EM ACO INOX POLIDO, FIXADA NA PAREDE - FORNE- CIMENTO E INSTALAÇÃO. AF_01/2020	SINAPI	UN	2,00	R\$ 549,05	R\$ 684,28	R\$ 1.098,10	R\$ 1.368,56
15.34	100875	BANCO ARTICULADO, EM ACO INOX, PARA PCD, FIXADO NA PAREDE - FORNECIMENTO E INSTALAÇÃO. AF_01/2020	SINAPI	UN	2,00	R\$ 1.016,28	R\$ 1.266,59	R\$ 2.032,56	R\$ 2.533,18
16	INSTALAÇÃO DE GÁS COMBUSTÍVEL							R\$ 3.332,54	R\$ 4.153,31
16.1	92688	TUBO DE AÇO GALVANIZADO COM COSTURA, CLASSE MÉDIA, CONEXÃO ROSQUEADA, DN 20 (3/4"), INSTALADO EM RAMAIS E SUB-RAMAIS DE GÁS - FORNECIMENTO E INSTALAÇÃO. AF_10/2020	SINAPI	M	35,20	R\$ 43,12	R\$ 53,74	R\$ 1.517,82	R\$ 1.891,65
16.2	97549	CURVA 90 GRAUS, EM AÇO, CONE- XÃO SOLDADA, DN 20 (3/4"), INSTALA- DO EM RAMAIS E SUB-RAMAIS DE GÁS - FORNECIMENTO E INSTALAÇÃO. AF_10/2020	SINAPI	UN	6,00	R\$ 67,98	R\$ 84,72	R\$ 407,88	R\$ 508,32
16.3	92705	TÊ, EM FERRO GALVANIZADO, CONE- XÃO ROSQUEADA, DN 20 (3/4"), INSTA- LADO EM RAMAIS E SUB-RAMAIS DE GÁS - FORNECIMENTO E INSTALAÇÃO. AF_10/2020	SINAPI	UN	4,00	R\$ 46,04	R\$ 57,38	R\$ 184,16	R\$ 229,52



PREFEITURA MUNICIPAL DE SÃO DESIDÉRIO- ESTADO DA BAHIA
CNPJ Nº 13.655.436/0001-60

16.4	93074	CURVA EM COBRE, DN 15 MM, 45 GRAUS, SEM ANEL DE SOLDA, BOLSA X BOLSA, INSTALADO EM RAMAL DE DISTRIBUIÇÃO DE HIDRÁULICA PREDIAL - FORNECIMENTO E INSTALAÇÃO. AF_04/2022	SINAPI	UN	2	13,74	R\$ 17,12	R\$ 27,48	R\$ 34,24
16.5	FNDE 29	REGULADOR DE ALTA PRESSÃO GLP	PRÓPRIA	UN	1	676,07	R\$ 842,59	R\$ 676,07	R\$ 842,59
16.6	103029	REGISTRO OU REGULADOR DE GÁS DE COZINHA - FORNECIMENTO E INSTALAÇÃO. AF_08/2021	SINAPI	UN	2,00	R\$ 46,35	R\$ 57,77	R\$ 92,70	R\$ 115,54
16.7	95249	VÁLVULA DE ESFERA BRUTA, BRONZE, ROSCÁVEL, 3/4" - FORNECIMENTO E INSTALAÇÃO. AF_08/2021	SINAPI	UN	4,00	R\$ 62,81	R\$ 78,28	R\$ 251,24	R\$ 313,12
16.8	FNDE 302	REQUADRO EM ALUMÍNIO TIPO VENEZIANA COM GUARNIÇÃO, FIXAÇÃO COM PARAFUSOS - FORNECIMENTO E INSTALAÇÃO.	PRÓPRIA	M2	0,46	313,16	R\$ 390,29	R\$ 144,05	R\$ 179,53
16.9	FNDE 301	CAP OU TAMPAO DE FERRO GALVANIZADO, COM ROSCA BSP, DE 3/4"	PRÓPRIA	UN	2,00	R\$ 15,57	R\$ 19,40	R\$ 31,14	R\$ 38,80
17	SISTEMA DE PROTEÇÃO CONTRA INCÊNDIO							125.650,13	R\$ 156.599,07
17.1	EXTINTORES							8.137,41	R\$ 10.141,56
17.1.1	101909	EXTINTOR DE INCÊNDIO PORTÁTIL COM CARGA DE PQS DE 6 KG, CLASSE BC - FORNECIMENTO E INSTALAÇÃO. AF_10/2020_PE	SINAPI	UN	25,00	R\$ 265,83	R\$ 331,30	R\$ 6.645,75	R\$ 8.282,50
17.1.2	101907	EXTINTOR DE INCÊNDIO PORTÁTIL COM CARGA DE CO2 DE 6 KG, CLASSE BC - FORNECIMENTO E INSTALAÇÃO. AF_10/2020_PE	SINAPI	UN	2,00	R\$ 745,83	R\$ 929,53	R\$ 1.491,66	R\$ 1.859,06
17.2	TUBULAÇÕES E CONEXÕES							R\$ 51.749,62	R\$ 64.495,91
17.2.1	94473	COTOVELO 90 GRAUS, EM FERRO GALVANIZADO, CONEXÃO ROSQUEADA, DN 65 (2 1/2"), INSTALADO EM RESERVAÇÃO DE ÁGUA DE EDIFICAÇÃO QUE POSSUA RESERVATÓRIO DE FIBRA/FIBROCIMENTO - FORNECIMENTO E INSTALAÇÃO. AF_06/2016	SINAPI	UN	51,00	R\$ 123,55	R\$ 153,98	R\$ 6.301,05	R\$ 7.852,98
17.2.2	97488	CURVA 90 GRAUS, EM AÇO, CONEXÃO SOLDADA, DN 65 (2 1/2"), INSTALADO EM REDE DE ALIMENTAÇÃO PARA HIDRANTE - FORNECIMENTO E INSTALAÇÃO. AF_10/2020	SINAPI	UN	1	445,93	R\$ 555,76	R\$ 445,93	R\$ 555,76
17.2.3	92377	NIPLE, EM FERRO GALVANIZADO, DN 65 (2 1/2"), CONEXÃO ROSQUEADA, INSTALADO EM REDE DE ALIMENTAÇÃO PARA HIDRANTE - FORNECIMENTO E INSTALAÇÃO. AF_10/2020	SINAPI	UN	11,00	R\$ 96,33	R\$ 120,06	R\$ 1.059,63	R\$ 1.320,66
17.2.4	92367	TUBO DE AÇO GALVANIZADO COM COSTURA, CLASSE MÉDIA, DN 65 (2 1/2"), CONEXÃO ROSQUEADA, INSTALADO EM REDE DE ALIMENTAÇÃO PARA HIDRANTE - FORNECIMENTO E INSTALAÇÃO. AF_10/2020	SINAPI	M	329,50	R\$ 119,20	R\$ 148,56	R\$ 39.276,40	R\$ 48.950,52
17.2.5	92642	TÊ, EM FERRO GALVANIZADO, CONEXÃO ROSQUEADA, DN 65 (2 1/2"), INSTALADO EM REDE DE ALIMENTAÇÃO PARA HIDRANTE - FORNECIMENTO E INSTALAÇÃO. AF_10/2020	SINAPI	UN	15,00	R\$ 211,58	R\$ 263,69	R\$ 3.173,70	R\$ 3.955,35
17.2.6	92896	UNIÃO, EM FERRO GALVANIZADO, DN 65 (2 1/2"), CONEXÃO ROSQUEADA, INSTALADO EM REDE DE ALIMENTA-	SINAPI	UN	6,00	R\$ 216,71	R\$ 270,09	R\$ 1.300,26	R\$ 1.620,54



PREFEITURA MUNICIPAL DE SÃO DESIDÉRIO- ESTADO DA BAHIA
CNPJ Nº 13.655.436/0001-60

		ÇÃO PARA HIDRANTE - FORNECIMENTO E INSTALAÇÃO. AF_10/2020							
17.2.7	94789	ADAPTADOR COM FLANGES LIVRES, PVC, SOLDÁVEL LONGO, DN 75 MM X 2 1/2 , INSTALADO EM RESERVAÇÃO DE ÁGUA DE EDIFICAÇÃO QUE POSSUA RESERVATÓRIO DE FIBRA/FIBROCIMENTO FORNECIMENTO E INSTALAÇÃO. AF_06/2016	SINAPI	UN	1,00	R\$ 192,65	R\$ 240,10	R\$ 192,65	R\$ 240,10
17.3	ACESSÓRIOS							R\$ 31.427,67	R\$ 39.168,71
17.3.1	94499	REGISTRO DE GAVETA BRUTO, LATÃO, ROSCÁVEL, 2 1/2" - FORNECIMENTO E INSTALAÇÃO. AF_08/2021	SINAPI	UN	5,00	R\$ 296,37	R\$ 369,37	R\$ 1.481,85	R\$ 1.846,85
17.3.2	99624	VÁLVULA DE RETENÇÃO HORIZONTAL, DE BRONZE, ROSCÁVEL, 2 1/2" - FORNECIMENTO E INSTALAÇÃO. AF_08/2021	SINAPI	UN	3,00	R\$ 452,46	R\$ 563,90	R\$ 1.357,38	R\$ 1.691,70
17.3.3	FNDE 242	BOMBA CENTRÍFUGA, TRIFÁSICA, 6 CV, HM 30 A 40 M, Q 26,36 M3/H - FORNECIMENTO E INSTALAÇÃO.	PRÓPRIA	UN	2,00	R\$ 2.988,46	R\$ 3.724,52	R\$ 5.976,92	R\$ 7.449,04
17.3.4	101917	MANÔMETRO 0 A 200 PSI (0 A 14 KGF/CM2), D = 50MM - FORNECIMENTO E INSTALAÇÃO. AF_10/2020	SINAPI	UN	1,00	R\$ 158,47	R\$ 197,50	R\$ 158,47	R\$ 197,50
17.3.5	FNDE 67	CENTRAL ALARME ENDEREÇÁVEL	PRÓPRIA	UN	1,00	R\$ 3.892,33	R\$ 4.851,01	R\$ 3.892,33	R\$ 4.851,01
17.3.6	FNDE 94	ELETRODUTO EM AÇO ZINCADO OU GALVANIZADO DN=3/4", APARENTE - FORNECIMENTO E INSTALAÇÃO.	PRÓPRIA	M	550,00	R\$ 29,55	R\$ 36,83	R\$ 16.252,50	R\$ 20.256,50
17.3.7	91924	CABO DE COBRE FLEXÍVEL ISOLADO, 1,5 MM², ANTI-CHAMA 450/750 V, PARA CIRCUITOS TERMINAIS - FORNECIMENTO E INSTALAÇÃO. AF_03/2023	SINAPI	M	275,00	R\$ 2,81	R\$ 3,50	R\$ 772,75	R\$ 962,50
17.3.8	91926	CABO DE COBRE FLEXÍVEL ISOLADO, 2,5 MM², ANTI-CHAMA 450/750 V, PARA CIRCUITOS TERMINAIS - FORNECIMENTO E INSTALAÇÃO. AF_03/2023	SINAPI	M	275,00	R\$ 4,02	R\$ 5,01	R\$ 1.105,50	R\$ 1.377,75
17.3.9	91940	CAIXA RETANGULAR 4" X 2" MÉDIA (1,30 M DO PISO), PVC, INSTALADA EM PAREDE - FORNECIMENTO E INSTALAÇÃO. AF_03/2023	SINAPI	UN	10,00	R\$ 18,94	R\$ 23,60	R\$ 189,40	R\$ 236,00
17.3.10	91943	CAIXA RETANGULAR 4" X 4" MÉDIA (1,30 M DO PISO), PVC, INSTALADA EM PAREDE - FORNECIMENTO E INSTALAÇÃO. AF_03/2023	SINAPI	UN	11,00	R\$ 21,87	R\$ 27,26	R\$ 240,57	R\$ 299,86
17.4	HIDRANTES							R\$ 23.630,45	R\$ 29.450,62
17.4.1	96765	ABRIGO PARA HIDRANTE, 90X60X17CM, COM REGISTRO GLOBO ANGULAR 45 GRAUS 2 1/2", ADAPTADOR STORZ 2 1/2", MANGUEIRA DE INCÊNDIO 20M, REDUÇÃO 2 1/2" X 1 1/2" E ESGUICHO EM LATÃO 1 1/2" - FORNECIMENTO E INSTALAÇÃO. AF_10/2020	SINAPI	UN	11,00	R\$ 1.766,43	R\$ 2.201,50	R\$ 19.430,73	R\$ 24.216,50
17.4.2	101798	TAMPA PARA CAIXA TIPO R1, EM FERRO FUNDIDO, DIMENSÕES INTERNAS: 0,40 X 0,60 M - FORNECIMENTO E INSTALAÇÃO. AF_12/2020	SINAPI	UN	1,00	R\$ 342,14	R\$ 426,41	R\$ 342,14	R\$ 426,41
17.4.3	94499	REGISTRO DE GAVETA BRUTO, LATÃO, ROSCÁVEL, 2 1/2" - FORNECIMENTO E INSTALAÇÃO. AF_08/2021	SINAPI	UN	1,00	R\$ 296,37	R\$ 369,37	R\$ 296,37	R\$ 369,37
17.4.4	101916	HIDRANTE SUBTERRÂNEO PREDIAL (COM CURVA LONGA E CAIXA), DN 75	SINAPI	UN	1,00	R\$ 3.561,21	R\$ 4.438,34	R\$ 3.561,21	R\$ 4.438,34



PREFEITURA MUNICIPAL DE SÃO DESIDÉRIO- ESTADO DA BAHIA
CNPJ Nº 13.655.436/0001-60

		MM - FORNECIMENTO E INSTALAÇÃO. AF_10/2020							
17.5	SINALIZAÇÕES							R\$ 10.704,98	R\$ 13.342,27
17.5.1	97599	LUMINÁRIA DE EMERGÊNCIA, COM 30 LÂMPADAS LED DE 2 W, SEM REATOR - FORNECIMENTO E INSTALAÇÃO. AF_02/2020	SINAPI	UN	80,00	R\$ 22,27	R\$ 27,76	R\$ 1.781,60	R\$ 2.220,80
17.5.2	FNDE 303	SINALIZAÇÃO COM PLACA INDICATIVA FIXADA NA ESTRUTURA.	PRÓPRIA	UN	135,00	R\$ 45,10	R\$ 56,21	R\$ 6.088,50	R\$ 7.588,35
17.5.3	102520	PINTURA DE SINALIZAÇÃO VERTICAL DE SEGURANÇA, FAIXAS AMARELA E PRETA, APLICAÇÃO MANUAL, 2 DE-MÃOS. AF_05/2021	SINAPI	M2	32,00	R\$ 88,59	R\$ 110,41	R\$ 2.834,88	R\$ 3.533,12
18	INSTALAÇÃO ELÉTRICA - 220V							335.087,24	R\$ 417.639,94
18.1	QUADROS							R\$ 17.093,83	R\$ 21.304,01
18.1.1	101946	QUADRO DE MEDIÇÃO GERAL DE ENERGIA PARA 1 MEDIDOR DE SOBREPOR - FORNECIMENTO E INSTALAÇÃO. AF_10/2020	SINAPI	UN	3,00	R\$ 159,01	R\$ 198,17	R\$ 477,03	R\$ 594,51
18.1.2	101881	QUADRO DE DISTRIBUIÇÃO DE ENERGIA EM CHAPA DE AÇO GALVANIZADO, DE EMBUTIR, COM BARRAMENTO TRIFÁSICO, PARA 40 DISJUNTORES DIN 100A - FORNECIMENTO E INSTALAÇÃO. AF_10/2020	SINAPI	UN	4,00	R\$ 885,16	R\$ 1.103,17	R\$ 3.540,64	R\$ 4.412,68
18.1.3	FNDE 304	QUADRO DE DISTRIBUIÇÃO DE ENERGIA EM CHAPA DE AÇO GALVANIZADO, DE EMBUTIR, COM BARRAMENTO TRIFÁSICO, PARA 50 DISJUNTORES DIN 225A - FORNECIMENTO E INSTALAÇÃO.	PRÓPRIA	UN	5,00	R\$ 2.093,09	R\$ 2.608,62	R\$ 10.465,45	R\$ 13.043,10
18.1.4	101883	QUADRO DE DISTRIBUIÇÃO DE ENERGIA EM CHAPA DE AÇO GALVANIZADO, DE EMBUTIR, COM BARRAMENTO TRIFÁSICO, PARA 18 DISJUNTORES DIN 100A - FORNECIMENTO E INSTALAÇÃO. AF_10/2020	SINAPI	UN	3,00	R\$ 512,19	R\$ 638,34	R\$ 1.536,57	R\$ 1.915,02
18.1.5	101879	QUADRO DE DISTRIBUIÇÃO DE ENERGIA EM CHAPA DE AÇO GALVANIZADO, DE EMBUTIR, COM BARRAMENTO TRIFÁSICO, PARA 24 DISJUNTORES DIN 100A - FORNECIMENTO E INSTALAÇÃO. AF_10/2020	SINAPI	UN	2,00	R\$ 537,07	R\$ 669,35	R\$ 1.074,14	R\$ 1.338,70
18.2	DISJUNTORES							R\$ 19.507,13	R\$ 24.311,82
18.2.1	93653	DISJUNTOR MONOPOLAR TIPO DIN, CORRENTE NOMINAL DE 10A - FORNECIMENTO E INSTALAÇÃO. AF_10/2020	SINAPI	UN	77,00	R\$ 11,48	R\$ 14,31	R\$ 883,96	R\$ 1.101,87
18.2.2	93654	DISJUNTOR MONOPOLAR TIPO DIN, CORRENTE NOMINAL DE 16A - FORNECIMENTO E INSTALAÇÃO. AF_10/2020	SINAPI	UN	27,00	R\$ 12,17	R\$ 15,17	R\$ 328,59	R\$ 409,59
18.2.3	93655	DISJUNTOR MONOPOLAR TIPO DIN, CORRENTE NOMINAL DE 20A - FORNECIMENTO E INSTALAÇÃO. AF_10/2020	SINAPI	UN	11,00	R\$ 13,46	R\$ 16,78	R\$ 148,06	R\$ 184,58
18.2.4	93656	DISJUNTOR MONOPOLAR TIPO DIN, CORRENTE NOMINAL DE 25A - FORNECIMENTO E INSTALAÇÃO. AF_10/2020	SINAPI	UN	12,00	R\$ 13,46	R\$ 16,78	R\$ 161,52	R\$ 201,36
18.2.5	93658	DISJUNTOR MONOPOLAR TIPO DIN, CORRENTE NOMINAL DE 40A - FORNECIMENTO E INSTALAÇÃO. AF_10/2020	SINAPI	UN	1,00	R\$ 21,81	R\$ 27,18	R\$ 21,81	R\$ 27,18
18.2.6	93667	DISJUNTOR TRIPOLAR TIPO DIN, CORRENTE NOMINAL DE 10A - FORNECI-	SINAPI	UN	9,00	R\$ 69,39	R\$ 86,48	R\$ 624,51	R\$ 778,32



PREFEITURA MUNICIPAL DE SÃO DESIDÉRIO- ESTADO DA BAHIA
CNPJ Nº 13.655.436/0001-60

		MENTO E INSTALAÇÃO. AF_10/2020							
18.2.7	93668	DISJUNTOR TRIPOLAR TIPO DIN, CORRENTE NOMINAL DE 16A - FORNECIMENTO E INSTALAÇÃO. AF_10/2020	SINAPI	UN	7,00	R\$ 71,47	R\$ 89,07	R\$ 500,29	R\$ 623,49
18.2.8	93671	DISJUNTOR TRIPOLAR TIPO DIN, CORRENTE NOMINAL DE 32A - FORNECIMENTO E INSTALAÇÃO. AF_10/2020	SINAPI	UN	4,00	R\$ 80,13	R\$ 99,87	R\$ 320,52	R\$ 399,48
18.2.9	93672	DISJUNTOR TRIPOLAR TIPO DIN, CORRENTE NOMINAL DE 40A - FORNECIMENTO E INSTALAÇÃO. AF_10/2020	SINAPI	UN	2,00	R\$ 87,80	R\$ 109,43	R\$ 175,60	R\$ 218,86
18.2.10	101894	DISJUNTOR TRIPOLAR TIPO NEMA, CORRENTE NOMINAL DE 60 ATÉ 100A - FORNECIMENTO E INSTALAÇÃO. AF_10/2020	SINAPI	UN	6,00	R\$ 156,90	R\$ 195,54	R\$ 941,40	R\$ 1.173,24
18.2.11	101895	DISJUNTOR TERMOMAGNÉTICO TRIPOLAR, CORRENTE NOMINAL DE 125A - FORNECIMENTO E INSTALAÇÃO. AF_10/2020	SINAPI	UN	2,00	R\$ 420,02	R\$ 523,47	R\$ 840,04	R\$ 1.046,94
18.2.12	101897	DISJUNTOR TERMOMAGNÉTICO TRIPOLAR, CORRENTE NOMINAL DE 250A - FORNECIMENTO E INSTALAÇÃO. AF_10/2020	SINAPI	UN	3,00	R\$ 990,46	R\$ 1.234,41	R\$ 2.971,38	R\$ 3.703,23
18.2.13	FNDE 86	DISJUNTOR BIPOLAR TIPO DR, CORRENTE NOMINAL DE 25A - 30mA	PRÓPRIA	UN	3,00	R\$ 152,07	R\$ 189,52	R\$ 456,21	R\$ 568,56
18.2.14	FNDE 87	DISJUNTOR BIPOLAR TIPO DR, CORRENTE NOMINAL DE 40A - 30mA	PRÓPRIA	UN	1,00	R\$ 157,22	R\$ 195,94	R\$ 157,22	R\$ 195,94
18.2.15	FNDE 83	DISJUNTOR TETRAPOLAR TIPO DR, CORRENTE NOMINAL DE 25A - 30mA	PRÓPRIA	UN	27,00	R\$ 170,70	R\$ 212,74	R\$ 4.608,90	R\$ 5.743,98
18.2.16	FNDE 88	DISPOSITIVO CONTRA SURTO - DPS 40 kA	PRÓPRIA	UN	44,00	R\$ 111,10	R\$ 138,46	R\$ 4.888,40	R\$ 6.092,24
18.2.17	FNDE 89	DISPOSITIVO CONTRA SURTO - DPS 80 kA	PRÓPRIA	UN	8,00	R\$ 184,84	R\$ 230,37	R\$ 1.478,72	R\$ 1.842,96
18.3	ELETRODUTO E ACESSÓRIOS							R\$ 88.303,50	R\$ 110.059,67
18.3.1	91834	ELETRODUTO FLEXÍVEL CORRUGADO, PVC, DN 25 MM (3/4"), PARA CIRCUITOS TERMINAIS, INSTALADO EM FORRO - FORNECIMENTO E INSTALAÇÃO. AF_03/2023	SINAPI	M	203,70	R\$ 18,91	R\$ 23,57	R\$ 3.851,97	R\$ 4.801,21
18.3.2	91836	ELETRODUTO FLEXÍVEL CORRUGADO, PVC, DN 32 MM (1"), PARA CIRCUITOS TERMINAIS, INSTALADO EM FORRO - FORNECIMENTO E INSTALAÇÃO. AF_03/2023	SINAPI	M	1.057,60	R\$ 21,54	R\$ 26,85	R\$ 22.780,70	R\$ 28.396,56
18.3.3	91860	ELETRODUTO FLEXÍVEL CORRUGADO, PEAD, DN 40 MM (1 1/4"), PARA CIRCUITOS TERMINAIS, INSTALADO EM PAREDE - FORNECIMENTO E INSTALAÇÃO. AF_03/2023	SINAPI	M	1,50	R\$ 13,83	R\$ 17,24	R\$ 20,75	R\$ 25,86
18.3.4	91866	ELETRODUTO RÍGIDO ROSCÁVEL, PVC, DN 20 MM (1/2"), PARA CIRCUITOS TERMINAIS, INSTALADO EM LAJE - FORNECIMENTO E INSTALAÇÃO. AF_03/2023	SINAPI	M	3,00	R\$ 8,16	R\$ 10,17	R\$ 24,48	R\$ 30,51
18.3.5	FNDE 90	ELETRODUTO RÍGIDO, EM ACO ZINCADO OU GALVANIZADO, TIPO PESADO, DN=1", APARENTE - FORNECIMENTO E INSTALAÇÃO.	PRÓPRIA	M	65,28	R\$ 32,52	R\$ 40,53	R\$ 2.122,91	R\$ 2.645,80
18.3.6	FNDE 91	ELETRODUTO EM ACO ZINCADO OU GALVANIZADO DN=1 1/2", APARENTE - FORNECIMENTO E INSTALAÇÃO.	PRÓPRIA	M	51,85	R\$ 44,32	R\$ 55,24	R\$ 2.297,99	R\$ 2.864,19



PREFEITURA MUNICIPAL DE SÃO DESIDÉRIO- ESTADO DA BAHIA
CNPJ Nº 13.655.436/0001-60

		AF_10/2022							
18.3.7	FNDE 92	ELETRODUTO EM ACO ZINCADO OU GALVANIZADO DN=1 1/4", APARENTE - FORNECIMENTO E INSTALAÇÃO.	PRÓPRIA	M	154,05	R\$ 38,89	R\$ 48,47	R\$ 5.991,00	R\$ 7.466,80
18.3.8	FNDE 93	ELETRODUTO EM ACO ZINCADO OU GALVANIZADO DN=2", APARENTE - FORNECIMENTO E INSTALAÇÃO.	PRÓPRIA	M	42,65	R\$ 52,39	R\$ 65,29	R\$ 2.234,43	R\$ 2.784,62
18.3.9	FNDE 94	ELETRODUTO EM ACO ZINCADO OU GALVANIZADO DN=3/4", APARENTE - FORNECIMENTO E INSTALAÇÃO.	PRÓPRIA	M	791,48	R\$ 29,55	R\$ 36,83	R\$ 23.388,23	R\$ 29.150,21
18.3.10	FNDE 95	ELETRODUTO EM ACO ZINCADO OU GALVANIZADO DN=4", APARENTE - FORNECIMENTO E INSTALAÇÃO.	PRÓPRIA	M	110,60	R\$ 75,31	R\$ 93,86	R\$ 8.329,29	R\$ 10.380,92
18.3.11	97886	CAIXA ENTERRADA ELÉTRICA RETANGULAR, EM ALVENARIA COM TIJOLOS CERÂMICOS MACIÇOS, FUNDO COM BRITA, DIMENSÕES INTERNAS: 0,3X0,3X0,3 M. AF_12/2020	SINAPI	UN	9,00	R\$ 174,88	R\$ 217,95	R\$ 1.573,92	R\$ 1.961,55
18.3.12	97887	CAIXA ENTERRADA ELÉTRICA RETANGULAR, EM ALVENARIA COM TIJOLOS CERÂMICOS MACIÇOS, FUNDO COM BRITA, DIMENSÕES INTERNAS: 0,4X0,4X0,4 M. AF_12/2020	SINAPI	UN	10,00	R\$ 275,45	R\$ 343,29	R\$ 2.754,50	R\$ 3.432,90
18.3.13	FNDE 305	CAIXA DE PASSAGEM/ LUZ / TELEFONIA, DE EMBUTIR, EM CHAPA DE ACO GALVANIZADO, DIMENSÕES 20 X 20 X *12* CM (PADRAO CONCESSIONARIA LOCAL)	PRÓPRIA	UN	1,00	R\$ 76,81	R\$ 95,73	R\$ 76,81	R\$ 95,73
18.3.14	FNDE 306	CAIXA DE PASSAGEM/ LUZ / TELEFONIA, DE EMBUTIR, EM CHAPA DE ACO GALVANIZADO, DIMENSÕES 40 X 40 X *12* CM (PADRAO CONCESSIONARIA LOCAL)	PRÓPRIA	UN	1,00	R\$ 146,80	R\$ 182,96	R\$ 146,80	R\$ 182,96
18.3.15	91940	CAIXA RETANGULAR 4" X 2" MÉDIA (1,30 M DO PISO), PVC, INSTALADA EM PAREDE - FORNECIMENTO E INSTALAÇÃO. AF_03/2023	SINAPI	UN	14,00	R\$ 18,94	R\$ 23,60	R\$ 265,16	R\$ 330,40
18.3.16	91937	CAIXA OCTOGONAL 3" X 3", PVC, INSTALADA EM LAJE - FORNECIMENTO E INSTALAÇÃO. AF_03/2023	SINAPI	UN	63,00	R\$ 16,23	R\$ 20,23	R\$ 1.022,49	R\$ 1.274,49
18.3.17	92658	LUVA, EM FERRO GALVANIZADO, CONEXÃO ROSQUEADA, DN 25 (1"), INSTALADO EM REDE DE ALIMENTAÇÃO PARA SPRINKLER - FORNECIMENTO E INSTALAÇÃO. AF_10/2020	SINAPI	UN	120,00	R\$ 30,38	R\$ 37,86	R\$ 3.645,60	R\$ 4.543,20
18.3.18	92658	LUVA, EM FERRO GALVANIZADO, CONEXÃO ROSQUEADA, DN 25 (1"), INSTALADO EM REDE DE ALIMENTAÇÃO PARA SPRINKLER - FORNECIMENTO E INSTALAÇÃO. AF_10/2020	SINAPI	UN	17,00	R\$ 30,38	R\$ 37,86	R\$ 516,46	R\$ 643,62
18.3.19	92662	LUVA, EM FERRO GALVANIZADO, CONEXÃO ROSQUEADA, DN 40 (1 1/2"), INSTALADO EM REDE DE ALIMENTAÇÃO PARA SPRINKLER - FORNECIMENTO E INSTALAÇÃO. AF_10/2020	SINAPI	UN	16,00	R\$ 42,45	R\$ 52,91	R\$ 679,20	R\$ 846,56
18.3.20	92660	LUVA, EM FERRO GALVANIZADO, CONEXÃO ROSQUEADA, DN 32 (1 1/4"), INSTALADO EM REDE DE ALIMENTAÇÃO PARA SPRINKLER - FORNECIMENTO E INSTALAÇÃO. AF_10/2020	SINAPI	UN	44,00	R\$ 36,96	R\$ 46,06	R\$ 1.626,24	R\$ 2.026,64
18.3.21	92658	LUVA, EM FERRO GALVANIZADO, CONEXÃO ROSQUEADA, DN 25 (1"),	SINAPI	UN	2,00	R\$ 30,38	R\$ 37,86	R\$ 60,76	R\$ 75,72



PREFEITURA MUNICIPAL DE SÃO DESIDÉRIO- ESTADO DA BAHIA
CNPJ Nº 13.655.436/0001-60

		INSTALADO EM REDE DE ALIMENTAÇÃO PARA SPRINKLER - FORNECIMENTO E INSTALAÇÃO. AF_10/2020							
18.3.2 2	92664	LUVA, EM FERRO GALVANIZADO, CONEXÃO ROSQUEADA, DN 50 (2"), INSTALADO EM REDE DE ALIMENTAÇÃO PARA SPRINKLER - FORNECIMENTO E INSTALAÇÃO. AF_10/2020	SINAPI	UN	11,00	R\$ 56,67	R\$ 70,63	R\$ 623,37	R\$ 776,93
18.3.2 3	92668	LUVA, EM FERRO GALVANIZADO, CONEXÃO ROSQUEADA, DN 80 (3"), INSTALADO EM REDE DE ALIMENTAÇÃO PARA SPRINKLER - FORNECIMENTO E INSTALAÇÃO. AF_10/2020	SINAPI	UN	24,00	R\$ 125,36	R\$ 156,24	R\$ 3.008,64	R\$ 3.749,76
18.3.2 4	95795	CONDULETE DE ALUMÍNIO, TIPO T, PARA ELETRODUTO DE AÇO GALVANIZADO DN 20 MM (3/4"), APARENTE - FORNECIMENTO E INSTALAÇÃO. AF_10/2022	SINAPI	UN	15,00	R\$ 36,82	R\$ 45,89	R\$ 552,30	R\$ 688,35
18.3.2 5	95787	CONDULETE DE ALUMÍNIO, TIPO LR, PARA ELETRODUTO DE AÇO GALVANIZADO DN 20 MM (3/4"), APARENTE - FORNECIMENTO E INSTALAÇÃO. AF_10/2022	SINAPI	UN	22,00	R\$ 32,25	R\$ 40,19	R\$ 709,50	R\$ 884,18
18.4	CABOS E FIOS CONDUTORES							R\$ 133.061,25	R\$ 165.847,18
18.4.1	91926	CABO DE COBRE FLEXÍVEL ISOLADO, 2,5 MM², ANTI-CHAMA 450/750 V, PARA CIRCUITOS TERMINAIS - FORNECIMENTO E INSTALAÇÃO. AF_03/2023	SINAPI	M	10.546,76	R\$ 4,02	R\$ 5,01	R\$ 42.397,98	R\$ 52.839,27
18.4.2	91928	CABO DE COBRE FLEXÍVEL ISOLADO, 4 MM², ANTI-CHAMA 450/750 V, PARA CIRCUITOS TERMINAIS - FORNECIMENTO E INSTALAÇÃO. AF_03/2023	SINAPI	M	3.917,07	R\$ 6,16	R\$ 7,68	R\$ 24.129,15	R\$ 30.083,10
18.4.3	91930	CABO DE COBRE FLEXÍVEL ISOLADO, 6 MM², ANTI-CHAMA 450/750 V, PARA CIRCUITOS TERMINAIS - FORNECIMENTO E INSTALAÇÃO. AF_03/2023	SINAPI	M	1.901,30	R\$ 8,56	R\$ 10,67	R\$ 16.275,13	R\$ 20.286,87
18.4.4	91932	CABO DE COBRE FLEXÍVEL ISOLADO, 10 MM², ANTI-CHAMA 450/750 V, PARA CIRCUITOS TERMINAIS - FORNECIMENTO E INSTALAÇÃO. AF_03/2023	SINAPI	M	113,10	R\$ 15,16	R\$ 18,89	R\$ 1.714,60	R\$ 2.136,46
18.4.5	91929	CABO DE COBRE FLEXÍVEL ISOLADO, 4 MM², ANTI-CHAMA 0,6/1,0 KV, PARA CIRCUITOS TERMINAIS - FORNECIMENTO E INSTALAÇÃO. AF_03/2023	SINAPI	M	700,00	R\$ 6,55	R\$ 8,16	R\$ 4.585,00	R\$ 5.712,00
18.4.6	91931	CABO DE COBRE FLEXÍVEL ISOLADO, 6 MM², ANTI-CHAMA 0,6/1,0 KV, PARA CIRCUITOS TERMINAIS - FORNECIMENTO E INSTALAÇÃO. AF_03/2023	SINAPI	M	578,00	R\$ 9,20	R\$ 11,47	R\$ 5.317,60	R\$ 6.629,66
18.4.7	92980	CABO DE COBRE FLEXÍVEL ISOLADO, 10 MM², ANTI-CHAMA 0,6/1,0 KV, PARA DISTRIBUIÇÃO - FORNECIMENTO E INSTALAÇÃO. AF_10/2020	SINAPI	M	238,50	R\$ 9,12	R\$ 11,37	R\$ 2.175,12	R\$ 2.711,75
18.4.8	92982	CABO DE COBRE FLEXÍVEL ISOLADO, 16 MM², ANTI-CHAMA 0,6/1,0 KV, PARA DISTRIBUIÇÃO - FORNECIMENTO E INSTALAÇÃO. AF_10/2020	SINAPI	M	249,50	R\$ 14,46	R\$ 18,02	R\$ 3.607,77	R\$ 4.495,99
18.4.9	92984	CABO DE COBRE FLEXÍVEL ISOLADO, 25 MM², ANTI-CHAMA 0,6/1,0 KV, PARA REDE ENTERRADA DE DISTRIBUIÇÃO DE ENERGIA ELÉTRICA - FORNECIMENTO E INSTALAÇÃO. AF_12/2021	SINAPI	M	50,30	R\$ 24,40	R\$ 30,41	R\$ 1.227,32	R\$ 1.529,62
18.4.1	92988	CABO DE COBRE FLEXÍVEL ISOLADO,	SINAPI	M	256,60	R\$ 48,51	R\$ 60,46	R\$ 12.447,67	R\$ 15.514,04



PREFEITURA MUNICIPAL DE SÃO DESIDÉRIO- ESTADO DA BAHIA
CNPJ Nº 13.655.436/0001-60

0		50 MM², ANTI-CHAMA 0,6/1,0 KV, PARA REDE ENTERRADA DE DISTRIBUIÇÃO DE ENERGIA ELÉTRICA - FORNECIMENTO E INSTALAÇÃO. AF_12/2021							
18.4.1 1	92992	CABO DE COBRE FLEXÍVEL ISOLADO, 95 MM², ANTI-CHAMA 0,6/1,0 KV, PARA REDE ENTERRADA DE DISTRIBUIÇÃO DE ENERGIA ELÉTRICA - FORNECIMENTO E INSTALAÇÃO. AF_12/2021	SINAPI	M	221,60	R\$ 86,57	R\$ 107,89	R\$ 19.183,91	R\$ 23.908,42
18.5	ELETROCALHAS							R\$ 27.244,54	R\$ 33.954,77
18.5.1	FNDE 312	ELETROCALHA LISA OU PERFURADA EM AÇO GALVANIZADO, LARGURA 100MM E ALTURA 50MM, INCLUSIVE EMENDA E FIXAÇÃO - FORNECIMENTO E INSTALAÇÃO.	PRÓPRIA	M	21,20	R\$ 148,51	R\$ 185,09	R\$ 3.148,41	R\$ 3.923,91
18.5.2	FNDE 314	ELETROCALHA LISA OU PERFURADA EM AÇO GALVANIZADO, LARGURA 150MM E ALTURA 50MM, INCLUSIVE EMENDA E FIXAÇÃO - FORNECIMENTO E INSTALAÇÃO.	PRÓPRIA	M	8,50	R\$ 175,18	R\$ 218,33	R\$ 1.489,03	R\$ 1.855,81
18.5.3	FNDE 25	ELETROCALHA LISA OU PERFURADA EM AÇO GALVANIZADO, LARGURA 50MM E ALTURA 50MM, INCLUSIVE EMENDA E FIXAÇÃO - FORNECIMENTO E INSTALAÇÃO.	PRÓPRIA	M	146,30	R\$ 113,53	R\$ 141,49	R\$ 16.609,44	R\$ 20.699,99
18.5.4	FNDE 314	ELETROCALHA LISA OU PERFURADA EM AÇO GALVANIZADO, LARGURA 150MM E ALTURA 50MM, INCLUSIVE EMENDA E FIXAÇÃO - FORNECIMENTO E INSTALAÇÃO.	PRÓPRIA	M	2,90	R\$ 175,18	R\$ 218,33	R\$ 508,02	R\$ 633,16
18.5.5	FNDE 25	ELETROCALHA LISA OU PERFURADA EM AÇO GALVANIZADO, LARGURA 50MM E ALTURA 50MM, INCLUSIVE EMENDA E FIXAÇÃO - FORNECIMENTO E INSTALAÇÃO.	PRÓPRIA	M	20,00	R\$ 113,53	R\$ 141,49	R\$ 2.270,60	R\$ 2.829,80
18.5.6	104764	SUORTE PARA 2 ELETRODUTOS, ESPAÇADO A CADA 80 CM, EM PERFILADO COM COMPRIMENTO DE 25 CM FIXADO EM LAJE, POR METRO DE ELETRODUTO FIXADO. AF_09/2023	SINAPI	M	143,62	R\$ 22,00	R\$ 27,42	R\$ 3.159,64	R\$ 3.938,06
18.5.7	FNDE 312	ELETROCALHA LISA OU PERFURADA EM AÇO GALVANIZADO, LARGURA 100MM E ALTURA 50MM, INCLUSIVE EMENDA E FIXAÇÃO - FORNECIMENTO E INSTALAÇÃO.	PRÓPRIA	M	0,40	R\$ 148,51	R\$ 185,09	R\$ 59,40	R\$ 74,04
18.6	ILUMINAÇÃO E TOMADAS							R\$ 49.876,99	R\$ 62.162,49
18.6.1	92000	TOMADA BAIXA DE EMBUTIR (1 MÓDULO), 2P+T 10 A, INCLUINDO SUPORTE E PLACA - FORNECIMENTO E INSTALAÇÃO. AF_03/2023	SINAPI	UN	194,00	R\$ 29,83	R\$ 37,18	R\$ 5.787,02	R\$ 7.212,92
18.6.2	92001	TOMADA BAIXA DE EMBUTIR (1 MÓDULO), 2P+T 20 A, INCLUINDO SUPORTE E PLACA - FORNECIMENTO E INSTALAÇÃO. AF_03/2023	SINAPI	UN	36,00	R\$ 31,49	R\$ 39,25	R\$ 1.133,64	R\$ 1.413,00
18.6.3	91955	INTERRUPTOR PARALELO (1 MÓDULO), 10A/250V, INCLUINDO SUPORTE E PLACA - FORNECIMENTO E INSTALAÇÃO. AF_03/2023	SINAPI	UN	6,00	R\$ 34,84	R\$ 43,42	R\$ 209,04	R\$ 260,52
18.6.4	92029	INTERRUPTOR PARALELO (1 MÓDULO) COM 1 TOMADA DE EMBUTIR 2P+T 10 A, INCLUINDO SUPORTE E PLACA - FORNECIMENTO E INSTALAÇÃO.	SINAPI	UN	8,00	R\$ 54,96	R\$ 68,50	R\$ 439,68	R\$ 548,00



PREFEITURA MUNICIPAL DE SÃO DESIDÉRIO- ESTADO DA BAHIA
CNPJ Nº 13.655.436/0001-60

		AF_03/2023							
18.6.5	91953	INTERRUPTOR SIMPLES (1 MÓDULO), 10A/250V, INCLUINDO SUPORTE E PLACA - FORNECIMENTO E INSTALAÇÃO. AF_03/2023	SINAPI	UN	40,00	R\$ 28,54	R\$ 35,57	R\$ 1.141,60	R\$ 1.422,80
18.6.6	91959	INTERRUPTOR SIMPLES (2 MÓDULOS), 10A/250V, INCLUINDO SUPORTE E PLACA - FORNECIMENTO E INSTALAÇÃO. AF_03/2023	SINAPI	UN	13,00	R\$ 43,19	R\$ 53,83	R\$ 561,47	R\$ 699,79
18.6.7	91967	INTERRUPTOR SIMPLES (3 MÓDULOS), 10A/250V, INCLUINDO SUPORTE E PLACA - FORNECIMENTO E INSTALAÇÃO. AF_03/2023	SINAPI	UN	2,00	R\$ 57,86	R\$ 72,11	R\$ 115,72	R\$ 144,22
18.6.8	91969	INTERRUPTOR PARALELO (3 MÓDULOS), 10A/250V, INCLUINDO SUPORTE E PLACA - FORNECIMENTO E INSTALAÇÃO. AF_03/2023	SINAPI	UN	2,00	R\$ 76,72	R\$ 95,62	R\$ 153,44	R\$ 191,24
18.6.9	FNDE 309	ESPELHO / PLACA CEGA 4" X 2", PARA INSTALACAO DE TOMADAS E INTERRUPTORES	PRÓPRIA	UN	16,00	R\$ 12,29	R\$ 15,32	R\$ 196,64	R\$ 245,12
18.6.10	FNDE 96	LUMINÁRIA DE EMBUTIR, COM LÂMPADA LED DE 18 W	PRÓPRIA	UN	36,00	R\$ 56,17	R\$ 70,00	R\$ 2.022,12	R\$ 2.520,00
18.6.11	FNDE 97	LUMINÁRIA DE EMBUTIR, COM LÂMPADA LED DE 31 W	PRÓPRIA	UN	22,00	R\$ 140,45	R\$ 175,04	R\$ 3.089,90	R\$ 3.850,88
18.6.12	FNDE 308	LUMINÁRIA DE EMBUTIR, COM LÂMPADA LED DE 39 W	PRÓPRIA	UN	131,00	R\$ 140,45	R\$ 175,04	R\$ 18.398,95	R\$ 22.930,24
18.6.13	100903	LÂMPADA TUBULAR LED DE 18/20 W, BASE G13 - FORNECIMENTO E INSTALAÇÃO. AF_02/2020_PS	SINAPI	UN	110,00	R\$ 25,97	R\$ 32,37	R\$ 2.856,70	R\$ 3.560,70
18.6.14	FNDE 98	REFLETOR EM ALUMÍNIO, DE SUPORTE E ALÇA, COM LÂMPADA LED DE 200 W	PRÓPRIA	UN	23,00	R\$ 155,74	R\$ 194,10	R\$ 3.582,02	R\$ 4.464,30
18.6.15	97607	LUMINÁRIA ARANDELA TIPO TARTARUGA, DE SOBREPOR, COM 1 LÂMPADA LED DE 6 W, SEM REATOR - FORNECIMENTO E INSTALAÇÃO. AF_02/2020	SINAPI	UN	69,00	R\$ 112,09	R\$ 139,70	R\$ 7.734,21	R\$ 9.639,30
18.6.16	FNDE 99	LUMINÁRIA TIPO SPOT BALIZADOR LED 12W	PRÓPRIA	UN	18,00	R\$ 136,38	R\$ 169,97	R\$ 2.454,84	R\$ 3.059,46
19	INSTALAÇÕES DE CLIMATIZAÇÃO							35.365,54	R\$ 44.074,68
19.1	DUTOS							R\$ 32.683,51	R\$ 40.732,28
19.1.1	97328	TUBO EM COBRE FLEXÍVEL, DN 3/8", COM ISOLAMENTO, INSTALADO EM RAMAL DE ALIMENTAÇÃO DE AR CONDICIONADO COM CONDENSADORA INDIVIDUAL - FORNECIMENTO E INSTALAÇÃO. AF_12/2015	SINAPI	M	206,00	R\$ 46,65	R\$ 58,14	R\$ 9.609,90	R\$ 11.976,84
19.1.2	97327	TUBO EM COBRE FLEXÍVEL, DN 1/4", COM ISOLAMENTO, INSTALADO EM RAMAL DE ALIMENTAÇÃO DE AR CONDICIONADO COM CONDENSADORA INDIVIDUAL FORNECIMENTO E INSTALAÇÃO. AF_12/2015	SINAPI	M	18,00	R\$ 27,41	R\$ 34,16	R\$ 493,38	R\$ 614,88
19.1.3	FNDE 310	TUBO EM COBRE FLEXÍVEL, DN 3/4", COM ISOLAMENTO, INSTALADO EM FORRO, PARA RAMAL DE ALIMENTAÇÃO DE AR CONDICIONADO, INCLUSO FIXADOR. AF_11/2021	PRÓPRIA	M	190,00	R\$ 81,78	R\$ 101,92	R\$ 15.538,20	R\$ 19.364,80
19.1.4	97330	TUBO EM COBRE FLEXÍVEL, DN 5/8", COM ISOLAMENTO, INSTALADO EM RAMAL DE ALIMENTAÇÃO DE AR CONDICIONADO COM CONDENSADORA INDIVIDUAL - FORNECIMENTO E INSTALAÇÃO. AF_12/2015	SINAPI	M	16,00	R\$ 71,54	R\$ 89,16	R\$ 1.144,64	R\$ 1.426,56



PREFEITURA MUNICIPAL DE SÃO DESIDÉRIO- ESTADO DA BAHIA
CNPJ Nº 13.655.436/0001-60

		DORA INDIVIDUAL - FORNECIMENTO E INSTALAÇÃO. AF_12/2015							
19.1.5	97333	TUBO EM COBRE FLEXÍVEL, DN 1/2", COM ISOLAMENTO, INSTALADO EM RAMAL DE ALIMENTAÇÃO DE AR CONDICIONADO COM CONDENSADORA CENTRAL - FORNECIMENTO E INSTALAÇÃO. AF_12/2015	SINAPI	M	18,00	R\$ 59,18	R\$ 73,76	R\$ 1.065,24	R\$ 1.327,68
19.1.6	100763	VIGA METÁLICA EM PERFIL LAMINADO OU SOLDADO EM AÇO ESTRUTURAL, COM CONEXÕES PARAFUSADAS, INCLUSOS MÃO DE OBRA, TRANSPORTE E IÇAMENTO UTILIZANDO GUINDASTE - FORNECIMENTO E INSTALAÇÃO. AF_01/2020_PSA	SINAPI	KG	257,44	R\$ 18,77	R\$ 23,39	R\$ 4.832,15	R\$ 6.021,52
19.2	DRENO							R\$ 2.682,03	R\$ 3.342,40
19.2.1	89865	TUBO, PVC, SOLDÁVEL, DN 25MM, INSTALADO EM DRENO DE AR-CONDICIONADO - FORNECIMENTO E INSTALAÇÃO. AF_08/2022	SINAPI	M	75,00	R\$ 17,27	R\$ 21,52	R\$ 1.295,25	R\$ 1.614,00
19.2.2	89866	JOELHO 90 GRAUS, PVC, SOLDÁVEL, DN 25MM, INSTALADO EM DRENO DE AR-CONDICIONADO - FORNECIMENTO E INSTALAÇÃO. AF_08/2022	SINAPI	UN	145,00	R\$ 7,47	R\$ 9,31	R\$ 1.083,15	R\$ 1.349,95
19.2.3	103967	BUCHA DE REDUÇÃO, LONGA, PVC, SOLDÁVEL, DN 50 X 32 MM, INSTALADO EM PRUMADA DE ÁGUA - FORNECIMENTO E INSTALAÇÃO. AF_06/2022	SINAPI	UN	29,00	R\$ 10,47	R\$ 13,05	R\$ 303,63	R\$ 378,45
20	INSTALAÇÕES DE CABEAMENTO ESTRUTURADO							388.828,67	R\$ 484.604,95
20.1	EQUIPAMENTOS PASSIVOS							R\$ 34.278,23	R\$ 42.720,94
20.1.1	FNDE 76	SWITCH TIPO 24 PORTAS	PRÓPRIA	UN	7,00	R\$ 3.026,61	R\$ 3.772,06	R\$ 21.186,27	R\$ 26.404,42
20.1.2	98301	PATCH PANEL 24 PORTAS, CATEGORIA 5E - FORNECIMENTO E INSTALAÇÃO. AF_11/2019	SINAPI	UN	14,00	R\$ 715,10	R\$ 891,23	R\$ 10.011,40	R\$ 12.477,22
20.1.3	100555	RACK ABERTO EM COLUNA 44U PARA SERVIDOR - FORNECIMENTO E INSTALAÇÃO. AF_11/2019	SINAPI	UN	2,00	R\$ 1.540,28	R\$ 1.919,65	R\$ 3.080,56	R\$ 3.839,30
20.2	CABOS							R\$ 42.712,38	R\$ 53.241,76
20.2.1	98297	CABO ELETRÔNICO CATEGORIA 6, INSTALADO EM EDIFICAÇÃO INSTITUCIONAL - FORNECIMENTO E INSTALAÇÃO. AF_11/2019	SINAPI	M	5.948,80	R\$ 7,18	R\$ 8,95	R\$ 42.712,38	R\$ 53.241,76
20.3	ACESSÓRIOS							R\$ 6.927,38	R\$ 8.633,42
20.3.1	98307	TOMADA DE REDE RJ45 - FORNECIMENTO E INSTALAÇÃO. AF_11/2019	SINAPI	UN	78,00	R\$ 38,63	R\$ 48,14	R\$ 3.013,14	R\$ 3.754,92
20.3.2	95795	CONDULETE DE ALUMÍNIO, TIPO T, PARA ELETRODUTO DE AÇO GALVANIZADO DN 20 MM (3/4"), APARENTE - FORNECIMENTO E INSTALAÇÃO. AF_10/2022	SINAPI	UN	19,00	R\$ 36,82	R\$ 45,89	R\$ 699,58	R\$ 871,91
20.3.3	95795	CONDULETE DE ALUMÍNIO, TIPO T, PARA ELETRODUTO DE AÇO GALVANIZADO DN 20 MM (3/4"), APARENTE - FORNECIMENTO E INSTALAÇÃO. AF_10/2022	SINAPI	UN	4,00	R\$ 36,82	R\$ 45,89	R\$ 147,28	R\$ 183,56
20.3.4	91943	CAIXA RETANGULAR 4" X 4" MÉDIA (1,30 M DO PISO), PVC, INSTALADA EM PAREDE - FORNECIMENTO E INSTALAÇÃO. AF_03/2023	SINAPI	UN	1,00	R\$ 21,87	R\$ 27,26	R\$ 21,87	R\$ 27,26



PREFEITURA MUNICIPAL DE SÃO DESIDÉRIO- ESTADO DA BAHIA
CNPJ Nº 13.655.436/0001-60

20.3.5	92370	LUVA, EM FERRO GALVANIZADO, DN 25 (1"), CONEXÃO ROSQUEADA, INSTALADO EM REDE DE ALIMENTAÇÃO PARA HIDRANTE - FORNECIMENTO E INSTALAÇÃO. AF_10/2020	SINAPI	UN	8,00	R\$ 40,46	R\$ 50,43	R\$ 323,68	R\$ 403,44
20.3.6	92662	LUVA, EM FERRO GALVANIZADO, CONEXÃO ROSQUEADA, DN 40 (1 1/2"), INSTALADO EM REDE DE ALIMENTAÇÃO PARA SPRINKLER - FORNECIMENTO E INSTALAÇÃO. AF_10/2020	SINAPI	UN	38,00	R\$ 42,45	R\$ 52,91	R\$ 1.613,10	R\$ 2.010,58
20.3.7	92660	LUVA, EM FERRO GALVANIZADO, CONEXÃO ROSQUEADA, DN 32 (1 1/4"), INSTALADO EM REDE DE ALIMENTAÇÃO PARA SPRINKLER - FORNECIMENTO E INSTALAÇÃO. AF_10/2020	SINAPI	UN	8,00	R\$ 36,96	R\$ 46,06	R\$ 295,68	R\$ 368,48
20.3.8	92666	LUVA, EM FERRO GALVANIZADO, CONEXÃO ROSQUEADA, DN 65 (2 1/2"), INSTALADO EM REDE DE ALIMENTAÇÃO PARA SPRINKLER - FORNECIMENTO E INSTALAÇÃO. AF_10/2020	SINAPI	UN	8,00	R\$ 89,09	R\$ 111,03	R\$ 712,72	R\$ 888,24
20.3.9	92694	NIPLE, EM FERRO GALVANIZADO, CONEXÃO ROSQUEADA, DN 20 (3/4"), INSTALADO EM RAMAIS E SUB-RAMAIS DE GÁS - FORNECIMENTO E INSTALAÇÃO. AF_10/2020	SINAPI	UN	3,00	R\$ 24,29	R\$ 30,27	R\$ 72,87	R\$ 90,81
20.3.10	91945	SUPORTE PARAFUSADO COM PLACA DE ENCAIXE 4" X 2" ALTO (2,00 M DO PISO) PARA PONTO ELÉTRICO - FORNECIMENTO E INSTALAÇÃO. AF_03/2023	SINAPI	UN	2,00	R\$ 13,73	R\$ 17,11	R\$ 27,46	R\$ 34,22
20.4	CAIXAS E QUADROS							R\$ 4.947,55	R\$ 6.166,15
20.4.1	FNDE 31	CAIXA DE CONCRETO ARMADO PRE-MOLDADO, COM FUNDO E TAMPA, DIMENSÕES DE 0,30 X 0,30 X 0,30 M	PRÓPRIA	UN	3,00	R\$ 440,22	R\$ 548,65	R\$ 1.320,66	R\$ 1.645,95
20.4.2	101795	CAIXA ENTERRADA PARA INSTALAÇÕES TELEFÔNICAS TIPO R1, EM ALVENARIA COM BLOCOS DE CONCRETO, DIMENSÕES INTERNAS: 0,35X0,60X0,60 M, EXCLUINDO TAMPÃO. AF_12/2020	SINAPI	UN	5,00	R\$ 586,24	R\$ 730,63	R\$ 2.931,20	R\$ 3.653,15
20.4.3	100557	CAIXA DE PASSAGEM PARA TELEFONE 80X80X15CM (SOBREPOR) FORNECIMENTO E INSTALACAO. AF_11/2019	SINAPI	UN	1,00	R\$ 453,35	R\$ 565,01	R\$ 453,35	R\$ 565,01
20.4.4	100556	CAIXA DE PASSAGEM PARA TELEFONE 15X15X10CM (SOBREPOR), FORNECIMENTO E INSTALACAO. AF_11/2019	SINAPI	UN	6,00	R\$ 40,39	R\$ 50,34	R\$ 242,34	R\$ 302,04
20.5	ELETROCALHA E ELETRODUTOS							R\$ 45.397,97	R\$ 56.581,15
20.5.1	91834	ELETRODUTO FLEXÍVEL CORRUGADO, PVC, DN 25 MM (3/4"), PARA CIRCUITOS TERMINAIS, INSTALADO EM FORRO - FORNECIMENTO E INSTALAÇÃO. AF_03/2023	SINAPI	M	189,90	R\$ 18,91	R\$ 23,57	R\$ 3.591,01	R\$ 4.475,94
20.5.2	91834	ELETRODUTO FLEXÍVEL CORRUGADO, PVC, DN 25 MM (3/4"), PARA CIRCUITOS TERMINAIS, INSTALADO EM FORRO - FORNECIMENTO E INSTALAÇÃO. AF_03/2023	SINAPI	M	199,87	R\$ 18,91	R\$ 23,57	R\$ 3.779,54	R\$ 4.710,94
20.5.3	91836	ELETRODUTO FLEXÍVEL CORRUGADO, PVC, DN 32 MM (1"), PARA CIRCUITOS TERMINAIS, INSTALADO EM FORRO - FORNECIMENTO E INSTALAÇÃO. AF_03/2023	SINAPI	M	9,90	R\$ 21,54	R\$ 26,85	R\$ 213,25	R\$ 265,82
20.5.4	FNDE 25	ELETROCALHA LISA OU PERFURADA EM	PRÓPRIA	M	25,40	R\$ 113,53	R\$ 141,49	R\$ 2.883,66	R\$ 3.593,85



PREFEITURA MUNICIPAL DE SÃO DESIDÉRIO- ESTADO DA BAHIA
CNPJ Nº 13.655.436/0001-60

		AÇO GALVANIZADO, LARGURA 50MM E ALTURA 50MM, INCLUSIVE EMENDA E FIXAÇÃO - FORNECIMENTO E INSTALAÇÃO.							
20.5.5	FNDE 312	ELETROCALHA LISA OU PERFURADA EM AÇO GALVANIZADO, LARGURA 100MM E ALTURA 50MM, INCLUSIVE EMENDA E FIXAÇÃO - FORNECIMENTO E INSTALAÇÃO.	PRÓPRIA	M	164,30	R\$ 148,51	R\$ 185,09	R\$ 24.400,19	R\$ 30.410,29
20.5.6	FNDE 234	ELETRODUTO RIGIDO, EM AÇO ZINCADO OU GALVANIZADO, TIPO PESADO, DN=3/4", APARENTE - FORNECIMENTO E INSTALAÇÃO.	PRÓPRIA	M	14,05	R\$ 28,60	R\$ 35,64	R\$ 401,83	R\$ 500,74
20.5.7	FNDE 90	ELETRODUTO RIGIDO, EM AÇO ZINCADO OU GALVANIZADO, TIPO PESADO, DN=1", APARENTE - FORNECIMENTO E INSTALAÇÃO.	PRÓPRIA	M	32,00	R\$ 32,52	R\$ 40,53	R\$ 1.040,64	R\$ 1.296,96
20.5.8	FNDE 91	ELETRODUTO EM AÇO ZINCADO OU GALVANIZADO DN=1 1/2", APARENTE - FORNECIMENTO E INSTALAÇÃO.	PRÓPRIA	M	128,90	R\$ 44,32	R\$ 55,24	R\$ 5.712,85	R\$ 7.120,44
20.5.9	FNDE 92	ELETRODUTO EM AÇO ZINCADO OU GALVANIZADO DN=1 1/4", APARENTE - FORNECIMENTO E INSTALAÇÃO.	PRÓPRIA	M	33,10	R\$ 38,89	R\$ 48,47	R\$ 1.287,26	R\$ 1.604,36
20.5.10	FNDE 93	ELETRODUTO EM AÇO ZINCADO OU GALVANIZADO DN=2", APARENTE - FORNECIMENTO E INSTALAÇÃO.	PRÓPRIA	M	39,85	R\$ 52,39	R\$ 65,29	R\$ 2.087,74	R\$ 2.601,81
21	SISTEMA DE EXAUSTÃO MECÂNICA							R\$ 9.775,83	R\$ 12.183,62
21.1	FNDE 44	DUTO DE ALONGAMENTO PARA EXAUSTOR	PRÓPRIA	M	6,00	R\$ 121,68	R\$ 151,65	R\$ 730,08	R\$ 909,90
21.2	FNDE 45	COIFA EM AÇO INOX 100CM X 150CM	PRÓPRIA	un	1,00	R\$ 9.045,75	R\$ 11.273,72	R\$ 9.045,75	R\$ 11.273,72
22	SISTEMA DE PROTEÇÃO CONTRA DESCARGAS ATMOSFÉRICAS (SPDA)							R\$ 46.382,45	R\$ 57.806,86
22.1	96989	CAPTOR TIPO FRANKLIN PARA SPDA - FORNECIMENTO E INSTALAÇÃO. AF_08/2023	SINAPI	UN	1,00	R\$ 133,46	R\$ 166,33	R\$ 133,46	R\$ 166,33
22.2	92884	ARMAÇÃO UTILIZANDO AÇO CA-25 DE 10,0 MM - MONTAGEM. AF_06/2022	SINAPI	KG	33,32	R\$ 11,81	R\$ 14,72	R\$ 393,51	R\$ 490,47
22.3	104753	CONECTOR SPLIT-BOLT, PARA SPDA, PARA CABOS ATÉ 50 MM2 - FORNECIMENTO E INSTALAÇÃO. AF_08/2023	SINAPI	UN	31,00	R\$ 22,54	R\$ 28,09	R\$ 698,74	R\$ 870,79
22.4	101663	ABRAÇADEIRA DE FIXAÇÃO DE BRAÇOS DE LUMINÁRIAS DE 2" - FORNECIMENTO E INSTALAÇÃO. AF_08/2020	SINAPI	UN	6,00	R\$ 29,13	R\$ 36,30	R\$ 174,78	R\$ 217,80
22.5	FNDE 68	CONJUNTO DE ESTAIAMENTO PARA MASTRO DE SPDA	PRÓPRIA	UN	1,00	R\$ 417,29	R\$ 520,07	R\$ 417,29	R\$ 520,07
22.6	98463	SUPORTE ISOLADOR PARA FIXAÇÃO DA CORDOALHA DE COBRE EM ALVENARIA OU CONCRETO - FORNECIMENTO E INSTALAÇÃO. AF_08/2023	SINAPI	UN	150,00	R\$ 26,56	R\$ 33,10	R\$ 3.984,00	R\$ 4.965,00
22.7	FNDE 69	CAIXA DE EQUALIZAÇÃO DE ATERRAMENTO ELÉTRICO	PRÓPRIA	UN	1,00	R\$ 341,31	R\$ 425,37	R\$ 341,31	R\$ 425,37
22.8	93358	ESCAVAÇÃO MANUAL DE VALA COM PROFUNDIDADE MENOR OU IGUAL A 1,30 M. AF_02/2021	SINAPI	M3	48,16	R\$ 90,31	R\$ 112,55	R\$ 4.349,33	R\$ 5.420,41
22.9	93382	REATERRO MANUAL DE VALAS, COM COMPACTADOR DE SOLOS DE PERCUSSÃO. AF_08/2023	SINAPI	M3	48,16	R\$ 28,77	R\$ 35,86	R\$ 1.385,56	R\$ 1.727,02
22.10	96985	HASTE DE ATERRAMENTO, DIÂMETRO 5/8", COM 3 METROS - FORNECIMENTO	SINAPI	UN	18,00	R\$ 95,15	R\$ 118,59	R\$ 1.712,70	R\$ 2.134,62



PREFEITURA MUNICIPAL DE SÃO DESIDÉRIO- ESTADO DA BAHIA
CNPJ Nº 13.655.436/0001-60

		E INSTALAÇÃO. AF_08/2023							
22.11	96973	CORDOALHA DE COBRE NU 35 MM², NÃO ENTERRADA, COM ISOLADOR - FORNECIMENTO E INSTALAÇÃO. AF_08/2023	SINAPI	M	60,00	R\$ 64,99	R\$ 81,00	R\$ 3.899,40	R\$ 4.860,00
22.12	96977	CORDOALHA DE COBRE NU 50 MM², ENTERRADA - FORNECIMENTO E INSTALAÇÃO. AF_08/2023	SINAPI	M	515,00	R\$ 49,57	R\$ 61,78	R\$ 25.528,55	R\$ 31.816,70
22.13	98111	CAIXA DE INSPEÇÃO PARA ATERRAMENTO, CIRCULAR, EM POLIETILENO, DIÂMETRO INTERNO = 0,3 M. AF_12/2020	SINAPI	UN	18,00	R\$ 45,12	R\$ 56,23	R\$ 812,16	R\$ 1.012,14
22.14	FNDE 70	TERMINAL A COMPRESSÃO	PRÓPRIA	UN	31,00	R\$ 15,76	R\$ 19,64	R\$ 488,56	R\$ 608,84
22.15	FNDE 71	SOLDA EXOTÉRMICA PARA SPDA - FORNECIMENTO E INSTALAÇÃO.	PRÓPRIA	UN	30,00	R\$ 68,77	R\$ 85,71	R\$ 2.063,10	R\$ 2.571,30
23	SERVIÇOS COMPLEMENTARES							R\$ 175.196,08	R\$ 218.348,09
23.1	FNDE 39	CONJUNTO DE MASTRO P/ TRÊS BANDEIRAS E PEDESTAL	PRÓPRIA	UN	1,00	R\$ 4.454,72	R\$ 5.551,92	R\$ 4.454,72	R\$ 5.551,92
23.2	FNDE 40	BANCADA DE GRANITO CINZA ANDORINHA, INCLUSIVE PASSA PRATOS, ESPESSURA 2 CM - FORNECIMENTO E INSTALAÇÃO	PRÓPRIA	M2	76,96	R\$ 557,99	R\$ 695,42	R\$ 42.942,91	R\$ 53.519,52
23.3	FNDE 47	PRATELEIRA DE GRANITO CINZA ANDORINHA, ESPESSURA 2 CM - FORNECIMENTO E INSTALAÇÃO	PRÓPRIA	M2	27,71	R\$ 465,93	R\$ 580,69	R\$ 12.910,92	R\$ 16.090,92
23.4	FNDE 48	ESCANINHOS EM MDF, REVESTIDOS EM LAMINADO MELAMÍNICO	PRÓPRIA	M2	236,25	R\$ 207,09	R\$ 258,10	R\$ 48.925,01	R\$ 60.976,13
23.5	FNDE 311	PEITORIL LINEAR EM GRANITO OU MÁRMORE, L = 24CM, COMPRIMENTO DE ATÉ 2M, ASSENTADO COM ARGAMASSA 1:6 COM ADITIVO.	PRÓPRIA	M	99,30	R\$ 135,80	R\$ 169,25	R\$ 13.484,94	R\$ 16.806,53
23.6	100861	SUPORTE MÃO FRANCESA EM AÇO, ABAS IGUAIS 30 CM, CAPACIDADE MÍNIMA 60 KG, BRANCO - FORNECIMENTO E INSTALAÇÃO. AF_01/2020	SINAPI	UN	91,00	R\$ 40,47	R\$ 50,44	R\$ 3.682,77	R\$ 4.590,04
23.7	FNDE 126	TUBO AÇO GALVANIZADO D=3" P/BICICLETÁRIO, DIMENSÃO: H=75CM, L=150 CM, FIXADO EM BASE DE CONCRETO, PINTADO C/ESMALTE SINTÉTICO, EXCETO BASE DE CONCRETO E PINTURA DE ACABAMENTO	PRÓPRIA	UN	6,00	R\$ 656,53	R\$ 818,23	R\$ 3.939,18	R\$ 4.909,38
23.8	FNDE 72	BANCO EM ALVENARIA, TAMPO EM CONCRETO, C/ENCOSTO H=80cm (PINTADO)	PRÓPRIA	M	53,00	R\$ 283,51	R\$ 353,34	R\$ 15.026,03	R\$ 18.727,02
23.9	FNDE 73	BANCO EM ALVENARIA REVESTIDO EM CERÂMICA	PRÓPRIA	M	24,00	R\$ 566,79	R\$ 706,39	R\$ 13.602,96	R\$ 16.953,36
23.10	FNDE 128	PORTA OBJETO EM GRANITO CINZA ANDORINHA, ESPESSURA 2 CM - FORNECIMENTO E INSTALAÇÃO	PRÓPRIA	M2	1,37	R\$ 465,93	R\$ 580,69	R\$ 638,32	R\$ 795,55
23.11	FNDE 325	POSTE OFICIAL COMPLETO PARA REDE DE VOLEI	PRÓPRIA	CJ	1,00	R\$ 3.017,15	R\$ 3.760,27	R\$ 3.017,15	R\$ 3.760,27
23.12	FNDE 326	TABELA DE BASQUETE OFICIAL COMPLETA	PRÓPRIA	CJ	1,00	R\$ 7.797,58	R\$ 9.718,12	R\$ 7.797,58	R\$ 9.718,12
23.13	FNDE 327	TRAVE OFICIAL COMPLETA PARA FUTEBOL DE SALÃO	PRÓPRIA	CJ	1,00	R\$ 4.773,59	R\$ 5.949,33	R\$ 4.773,59	R\$ 5.949,33
24	SERVIÇOS FINAIS							R\$ 23.210,80	R\$ 28.922,96
24.1	99804	LIMPEZA DE PISO CERÂMICO OU PORCELANATO UTILIZANDO DETER-	SINAPI	M2	3.589,39	R\$ 5,73	R\$ 7,14	R\$ 20.567,20	R\$ 25.628,24



PREFEITURA MUNICIPAL DE SÃO DESIDÉRIO- ESTADO DA BAHIA
CNPJ Nº 13.655.436/0001-60

		GENTE NEUTRO E ESCOVAÇÃO MANUAL. AF_04/2019							
24.2	103689	FORNECIMENTO E INSTALAÇÃO DE PLACA DE OBRA COM CHAPA GALVANIZADA E ESTRUTURA DE MADEIRA. AF_03/2022_PS	SINAPI	M2	6,00	R\$ 440,60	R\$ 549,12	R\$ 2.643,60	R\$ 3.294,72

VALOR TOTAL S/ DBI R\$	R\$ 7.732.590,16
VALOR TOTAL C/ DBI R\$	R\$ 9.637.064,70
VALOR TOTAL DO DBI R\$	R\$ 1.904.474,54

Fundo Nacional de Desenvolvimento da Educação - CNPJ: 00.378.257/0001-81 - Brasília/DF.

Observações:

- 1- Esta planilha possui caráter referencial de modo a subsidiar a elaboração da planilha de licitação. Os itens devem ser revistos e adequados ao projeto básico, desenvolvido localmente que deverá conter elementos de adaptação do projeto-padrão ao contexto local (terreno, solo, legislação municipal e normas das concessionárias).
- 2- O desenvolvimento do projeto básico, que inclui projeto de fundações, e elaboração da planilha de licitação são de responsabilidade dos entes federativos.
- 3- As fundações a serem executadas deverão ser adequadas ao tipo de solo da região, sendo esta, uma responsabilidade do ente federativo.
- 4- Cada ente federativo deve consultar a planilha de referência da sua unidade federativa, considerando a voltagem da região.
- 5- Para valores de referência de material/equipamentos não encontrados na tabela SINAPI, foram adotados valores de referência da fonte "SPOBRAS", mantendo os demais insumos, como mão-de-obra do SINAPI. Dessa forma, foram preservados os mesmos encargos sociais para toda a planilha.
- 6- Para valores de referência de material/equipamentos não encontrados na tabela SINAPI nem na tabela do "SPOBRAS", foram criadas composições próprias com código FNDE, mantendo os demais insumos, como a mão de obra do SINAPI. Dessa forma, foram preservados os mesmos encargos sociais para toda a planilha.
- 7- As referências do SINAPI são divulgadas nos relatórios com legenda de identificação da origem do preço: (C) preço do insumo coletado pelo IBGE; (CR) preço obtido por meio do coeficiente de representatividade do insumo – metodologia de família homogênea; ou (AS) preço atribuído com base no preço do insumo para a localidade de São Paulo/SP.
- 8- A utilização de referências de identificação da origem do preço é decisão do orçamentista, que deve verificar se o preço é adequado para a localidade a que se destina o orçamento, considerando a relevância do insumo no custo total do orçamento.



PREFEITURA MUNICIPAL DE SÃO DESIDÉRIO- ESTADO DA BAHIA
CNPJ Nº 13.655.436/0001-60

ANEXO XIII

COMPOSIÇÃO DO BDI

		PREFEITURA DE SÃO DESIDÉRIO				
		SECRETARIA DE EDUCAÇÃO				
OBRA: CONSTRUÇÃO DE ESCOLA - 9 salas - opção 220V		MÊS/ANO: 03/2024				
Unidade federativa: BAHIA		BDI: 24,63%				
Planilha Orçamentária: 9T-PLN-AT3-B220-R00						
QUADRO DE COMPOSIÇÃO DO BDI						
OBJETO						
CONSTRUÇÃO DE ESCOLA - 9 salas - opção 220V, EM SÃO DESIDERIO - BA.						
TIPO DE OBRA DO EMPREENDIMENTO		DESONERAÇÃO SIM				
CONFORME LEGISLAÇÃO TRIBUTÁRIA MUNICIPAL, DEFINIR ESTIMATIVA DE PERCENTUAL DA BASE DE		50,00%				
SOBRE A BASE DE CÁLCULO, DEFINIR A RESPECTIVA ALÍQUOTA DO ISS (ENTRE 2% E 5%):		4,50%				
Itens	Siglas	% Adotado	Situação	1º Quartil	Médio	3º Quartil
Administração Central	AC	3,00%	-	3,00%	4,00%	5,50%
Seguro e Garantia	SG	0,80%	-	0,80%	0,80%	1,00%
Risco	R	1,27%	-	0,97%	1,27%	1,27%
Despesas Financeiras	DF	1,23%	-	0,59%	1,23%	1,39%
Lucro	L	8,80%	-	6,16%	7,40%	8,96%
Tributos (impostos COFINS 3%, e PIS 0,65%)	CP	3,65%	-	3,65%	3,65%	3,65%
Tributos (ISS, variável de acordo com o Município)	ISS	3,50%	-	0,00%	4,50%	4,50%
Tributos (Contribuição Previdenciária sobre a Receita Bruta - 0% ou 4,5% - Desoneração)	CPRB	0,00%		0,00%	4,50%	4,50%
BDI SEM desoneração (Fórmula Acórdão TCU)	BDI PAD	24,25%		0,00%	4,50%	4,50%
BDI SEM desoneração		BDI DES	24,63%			
Os valores de BDI foram calculados com o emprego da fórmula: $BDI.DES = \frac{(1+AC + S + R + G) * (1 + DF) * (1+L)}{(1-CP-ISS-CRPB)} - 1$						

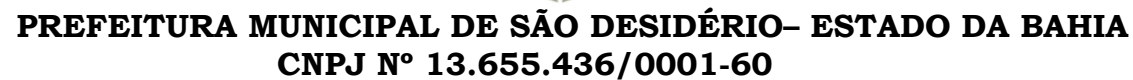

CRONOGRAMA FÍSICO-FINANCEIRO

[illegible]



PREFEITURA MUNICIPAL DE SÃO DESIDÉRIO- ESTADO DA BAHIA
CNPJ Nº 13.655.436/0001-60

		PREFEITURA MUNICIPAL DE SÃO DESIDÉRIO																	
Secretaria de Infraestrutura, Transporte e Serviços Públicos																			
CONSTRUÇÃO DE ESCOLA EM TEMPO INTEGRAL, PADRÃO FNDE, COM 9 SALAS, EM SÃO DESIDÉRIO - BA																			
CRONOGRAMA FÍSICO-FINANCEIRO																			
		ATIVIDADES DA OBRA																TOTAL ↓	
		REVESTIMENTO INTERNO E EXTERNO	PISOS - PAVIMENTAÇÃO INTERNA	PISOS - PAVIMENTAÇÃO EXTERNA	PINTURAS E ACABAMENTOS	INSTALAÇÃO HIDRÁULICA	DRENAGEM DE ÁGUAS PLUVIAIS	INSTALAÇÃO SANITÁRIA	LOUÇAS, ACESSÓRIOS E METAIS	INSTALAÇÕES DE GÁS COMBUSTÍVEL	SISTEMA DE PROTEÇÃO CONTRA INCÊNDIO	INSTALAÇÃO ELÉTRICA FINAL	INSTALAÇÕES DE CLIMATIZAÇÃO	INSTALAÇÕES DE CABEAMENTO ESTRUTURADO	SISTEMA DE EXAUSTÃO MECÂNICA	SPDA	SERVIÇOS COMPLEMENTARES		SERVIÇOS FINAIS
		586994,01	477944,22	152359,08	243736,84	229905,17	95348,96	105968,17	80154,82	4153,31	156599,07	62162,49	44074,68	177623,83	12183,62	47526,45	302329,76	28922,96	R\$ 9.637.064,70
DIVISÃO DAS PARCELAS	MÊS 01																		R\$ 347.154,16
	MÊS 02																		R\$ 536.948,10
	MÊS 03																		R\$ 532.935,41
	MÊS 04																		R\$ 394.299,57
	MÊS 05																		R\$ 640.673,53
	MÊS 06																		R\$ 381.361,79
	MÊS 07																		R\$ 1.475.496,99
	MÊS 08																		R\$ 635.686,66
	MÊS 09																		R\$ 557.936,05
	MÊS 10																		R\$ 827.861,85
	MÊS 11	R\$ 586.994,01 100,00%																	R\$ 616.376,62
	MÊS 12		R\$ 477.944,22 100,00%	R\$ 152.359,08 100,00%															R\$ 659.685,91
	MÊS 13				R\$ 243.736,84 100,00%		R\$ 95.348,96 100,00%	R\$ 105.968,17 100,00%	R\$ 80.154,82 100,00%										R\$ 554.591,40
	MÊS 14					R\$ 229.905,17 100,00%				R\$ 4.153,31 100,00%	R\$ 156.599,07 100,00%								R\$ 420.040,16
	MÊS 15											R\$ 62.162,49 100,00%	R\$ 44.074,68 100,00%						R\$ 399.282,03
	MÊS 16													R\$ 177.623,83 100,00%	R\$ 12.183,62 100,00%	R\$ 47.526,45 100,00%			R\$ 266.716,51
	MÊS 17																	R\$ 302.329,76 100,00%	R\$ 331.712,37
	MÊS 18																		R\$ 28.922,96 100,00%



PREFEITURA MUNICIPAL DE SÃO DESIDÉRIO- ESTADO DA BAHIA
CNPJ Nº 13.655.436/0001-60

ANEXO XV

MEMORIAL DESCRITIVO

1. INTRODUÇÃO

1.1. DEFINIÇÃO DO PROGRAMA DE AÇÕES ARTICULADAS

O Plano de Ações Articuladas – PAR tem por objetivo promover a melhoria da qualidade da educação básica pública, observadas as metas, diretrizes e estratégias do Plano Nacional de Educação, conforme Lei nº 12.695, de 25 de julho de 2012, que dispõe sobre o apoio técnico ou financeiro da União no âmbito deste Programa.

O Plano é estruturado em quatro dimensões, sendo a quarta relativa a infraestrutura física e recursos pedagógicos. Por meio do PAR, a União presta assistência técnica e financeira, com caráter suplementar, aos entes federados, bem como disponibiliza projetos padronizados e manuais de orientações técnicas para a garantia de padrões adequados de funcionamento de edificações escolares.

1.2. OBJETIVO DO DOCUMENTO

Este memorial descritivo é parte integrante do projeto básico da Escola 9 Salas - Térreo e tem como objetivo principal caracterizar os materiais e componentes adotados, bem como a sistemática construtiva utilizada. Tal documento subsidia o projeto executivo, a ser desenvolvido pelo ente federado, e suas particularidades.

Cabe ressaltar que o projeto básico aqui referido compreende somente a porção padronizada do projeto fornecido pelo FNDE, assim denominada, por possuir nível de detalhamento maior que o anteprojeto. O projeto básico, contudo, para que seja assim considerado, deverá ser complementado pelo projeto de implantação no terreno, bem como por ajustes ao projeto-padrão fornecido em função de atendimento a exigências locais, elaborados localmente por equipe técnica capacitada.

As marcas e fabricantes de materiais relacionados aos projetos, descritos neste Memorial, constituem-se apenas como referência. O FNDE não direciona a escolha de marcas e não mantém cadastro de fabricantes.

Constam do presente memorial a descrição dos elementos constituintes dos projetos: arquitetônico; estrutural, hidros sanitário e elétrico, com as respectivas sequências executivas e especificações. Constam também deste Memorial as referências de leis, normas, decretos, regulamentos, portarias e códigos referentes à construção civil de abrangência nacional.



PREFEITURA MUNICIPAL DE SÃO DESIDÉRIO- ESTADO DA BAHIA
CNPJ Nº 13.655.436/0001-60

2. ARQUITETURA

2.1. CONSIDERAÇÕES GERAIS

O Projeto Padrão Escola 9 Salas - Térreo, desenvolvido para integrar o Plano de Ações Articuladas - PAR, possui área construída de 1.424,91 m² e área de ocupação de 3.589,39 m² sobre um terreno de 6.400,00 m² (80x80m). Esta tipologia foi idealizada para atender aos dois ciclos do Ensino Fundamental compostos pelos segmentos do 1º ao 9º ano.

Esta escola possui capacidade de atendimento de até 630 alunos, em dois turnos (matutino e vespertino), ou 315 alunos em período integral. O número de alunos sugerido por turma considera parâmetros pedagógicos, de conforto ambiental e distanciamento, de modo a garantir um ambiente saudável. As nove salas de aula apresentam as mesmas dimensões, com capacidade de atendimento para 35 alunos. No entanto, quando atenderem aos anos iniciais, 1º e 2º anos, por se tratar de alunos menores, sugerimos que a capacidade máxima não exceda 25 alunos por turma.

O partido arquitetônico adotado baseia-se nas necessidades de desenvolvimento e aprendizagem dos alunos, nos aspectos físico, psicológico, intelectual e social. Foram consideradas as diversidades do território brasileiro, fundamentalmente quanto aos aspectos ambientais, geográficos, climáticos e relacionados às densidades demográficas, aos recursos socioeconômicos e aos contextos culturais de cada região, de modo a propiciar espaços inclusivos, aliando as características dos ambientes internos e externos (volumetria, formas, materiais, cores, texturas) com as práticas pedagógicas, culturais e sociais.

Foi considerada como ideal a implantação da Escola 9 Salas em terreno quadrado com medidas de 80m de largura por 80m de profundidade e declividade máxima de 3%. Tendo em vista as diferentes situações para implantação das escolas, o Projeto Padrão apresenta opções e alternativas para efetuar-las, dentre elas, opção de instalações elétricas em 127V e 220V e elementos construtivos com vistas ao conforto térmico.

Com a finalidade de atender ao usuário principal, no caso, os alunos do 1º ao 9º ano do ensino fundamental, o projeto adotou os seguintes critérios:

- Facilidade de acesso entre os blocos;
- Bicicletários no interior do terreno para incentivar o transporte não motorizado;
- Adoção de recursos de sustentabilidade, tais como: captação e reuso de água da chuva, torneiras automáticas de pressão, válvulas de descarga com duplo acionamento, fachadas verdes com jardim vertical, pisos permeáveis e previsão de placas de energia fotovoltaica;
- Segurança física dos alunos com restrição de acesso de pessoas não autorizadas a áreas como: cozinha, lavanderia, castelo d'água, central de gás, luz e telefonia;



PREFEITURA MUNICIPAL DE SÃO DESIDÉRIO- ESTADO DA BAHIA
CNPJ Nº 13.655.436/0001-60

- Circulação entre os blocos em consonância com os critérios de acessibilidade estabelecidos pela ABNT NBR 9050 - *Acessibilidade a edificações, mobiliário, espaços e equipamentos urbanos*;

- Atendimento aos princípios do desenho universal, considerando o uso e ocupação por todos os usuários, independentemente de suas características físicas, habilidades e faixa etária, proporcionando uma melhor ergonomia para todos, prevendo uso equitativo, flexível, simples e intuitivo;

Organização dos blocos pedagógicos por faixa etária, com a localização das salas dos 1º e 2º anos mais próximas ao bloco administrativo;

- Salas de aula com ventilação cruzada, iluminação natural e área externa contígua para atividades ao ar livre;

- Salas de aula com bancadas com ponto de água para atividades pedagógicas artísticas e de ciências, como apoio à investigação de fenômenos e processos da natureza;

- Ambientes com possibilidade de integração e convívio entre os alunos de diferentes faixas etárias como: pátio coberto, refeitório, quadra poliesportiva, *playground* e áreas externas;

- Interação visual por meio de elementos de transparência como instalação de visores nas portas e elementos vazados.

Tais critérios destinam-se a assegurar o conforto, saúde e segurança dos usuários na edificação, e independem das técnicas construtivas e materiais aplicados.

2.2. PARÂMETROS DE IMPLANTAÇÃO

Para definir a implantação do projeto no terreno a que se destina, devem ser considerados alguns parâmetros, conforme *Manual de Orientações Técnicas - Seleção de Terrenos para Edificações Escolares e Implantações de Obras*, indispensáveis ao adequado posicionamento que irá privilegiar a edificação das melhores condições:

- **Características do terreno:** avaliar dimensões, forma e topografia do terreno, existência de vegetação, mananciais de água e etc.

- **Localização do terreno:** privilegiar localização próxima a demanda existente, com vias de acesso fácil, evitando localização próxima a zonas industriais, vias de grande tráfego ou zonas de ruído; garantir a relação harmoniosa da construção com o entorno, visando o conforto ambiental dos seus usuários (conforto higrotérmico, visual, acústico, olfativo/qualidade do ar);

- **Adequação da edificação aos parâmetros ambientais:** adequação térmica, à insolação, permitindo ventilação cruzada nos ambientes de salas de aula e iluminação natural;



PREFEITURA MUNICIPAL DE SÃO DESIDÉRIO- ESTADO DA BAHIA
CNPJ Nº 13.655.436/0001-60

- **Adequação ao clima regional:** considerar as diversas características climáticas em função da cobertura vegetal do terreno, das superfícies de água, dos ventos, do sol e de vários outros elementos que compõem a paisagem a fim de antecipar futuros problemas relativos ao conforto dos usuários;

- **Características do solo:** conhecer o tipo de solo presente no terreno possibilitando dimensionar corretamente as fundações para garantir segurança e economia na construção do edifício. Para a escolha correta do tipo de fundação, é necessário conhecer as características mecânicas e de composição do solo, mediante ensaios de pesquisas e sondagem. Os detalhamentos de fundações contidos nos projetos básicos adotam um terreno hipotético e não devem ser executados sem os estudos de solos necessários, que subsidiarão os detalhamentos dos projetos executivos;

Topografia: fazer o levantamento topográfico do terreno observando atentamente suas características procurando identificar as prováveis influências do relevo sobre a edificação, sobre os aspectos de fundações, conforto ambiental, assim como influência no escoamento das águas superficiais;

- **Localização da Infraestrutura:** avaliar a melhor localização da edificação com relação aos alimentadores das redes públicas de água, energia elétrica e esgoto, neste caso, deve-se preservar a salubridade das águas dos mananciais utilizando-se fossas sépticas quando necessárias localizadas a uma distância de no mínimo 300m dos mananciais.

- **Orientação da edificação:** buscar a orientação ótima da edificação, atendendo tanto aos requisitos de conforto ambiental e à dinâmica de utilização da Escola quanto à minimização da carga térmica e consequente redução do consumo de energia elétrica. Trataremos mais desse tema no item 2.5.

2.3. PARÂMETROS FUNCIONAIS E ESTÉTICOS

Para a elaboração do projeto e definição do partido arquitetônico foram condicionantes alguns parâmetros, a seguir relacionados:

- **Programa arquitetônico** – elaborado com base no número de usuários – alunos e funcionários - e nas necessidades operacionais cotidianas de uma escola de ensino fundamental I e II, possibilitando que os alunos experimentem e vivenciem a etapa do ensino fundamental de forma equitativa e em conformidade com a Base Nacional Comum Curricular (BNCC);

- **Distribuição dos blocos** – a distribuição do programa se dá por uma setorização dos conjuntos funcionais em blocos e previsão dos principais fluxos e circulações; a setorização prevê tanto espaços para atividades específicas, como administrativas, serviço e as próprias salas de aula, bem como ambientes de interações entre os alunos de idades diferentes, não apenas no pátio coberto e refeitório, mas também na biblioteca e salas multiuso. A distri-



PREFEITURA MUNICIPAL DE SÃO DESIDÉRIO- ESTADO DA BAHIA
CNPJ Nº 13.655.436/0001-60

buição dos blocos prevê ainda a interação entre os ambientes internos e externos, por meio de jardins e passarelas de circulação;

- **Volumetria dos blocos** – derivada do dimensionamento dos blocos e da tipologia de coberturas adotada, a volumetria é elemento de identidade visual dos projetos padrão FNDE;

- **Áreas e proporções dos ambientes internos** – os ambientes internos foram pensados sob o ponto de vista dos alunos. Os conjuntos funcionais dos blocos pedagógicos (G, H e I) são compostos por salas de aula e banheiros. As salas de aula são amplas, o que proporciona diferentes *layouts* e usos. Os espaços de higiene estão próximos às salas e apresentam banheiros acessíveis, para cada gênero e com acesso independente dos sanitários coletivos;

- **Layout** – o dimensionamento dos ambientes internos e conjuntos funcionais da escola foi realizado levando-se em consideração os equipamentos e mobiliário adequados a faixa etária específica e ao seu bom funcionamento;

Tipologia das coberturas – foi adotada solução simples com telhados em duas águas, com platibandas, de fácil execução em consonância com o sistema construtivo adotado. Esta tipologia é característica dos projetos padrão FNDE;

- **Esquadrias** – foram dimensionadas levando em consideração os requisitos de iluminação e ventilação natural em ambientes escolares, em consonância com os Manuais de Orientações Técnicas do FNDE;

- **Elementos arquitetônicos de identidade visual** – projeto com a inclusão de elementos marcantes como: empenas cegas, brises, elementos vazados, texturas e volumetria reta. Tudo isso permite a identificação visual da escola com os demais projetos padronizados que atualmente são disponibilizados pelo FNDE;

- **Funcionalidade dos materiais de acabamentos** – os materiais foram especificados levando em consideração os seus requisitos de uso e aplicação: intensidade e característica do uso, conforto antropodinâmico, exposição a agentes e intempéries, bem como possibilidade de aquisição em todo território brasileiro;

- **Especificações das cores de acabamentos** – internamente foram adotadas cores e acabamentos privilegiassem atividades pedagógicas relacionadas ao ensino fundamental I e II. As cores aplicadas externamente dialogam com elementos que compõem a identidade visual da escola;

- **Especificações das louças e metais** – para a especificação destes itens foi considerada a qualidade, facilidade de instalação/uso e a disponibilidade nas várias regiões do país. Foram observadas as características físicas, durabilidade e facilidade de manutenção.



PREFEITURA MUNICIPAL DE SÃO DESIDÉRIO- ESTADO DA BAHIA
CNPJ Nº 13.655.436/0001-60

2.4. ESPAÇOS DEFINIDOS E DESCRIÇÃO DOS AMBIENTES

A Escola 9 Salas é térrea e possui 10 blocos distintos, sendo identificados de “A” a “I”. Os blocos são interligados por circulação coberta e, nas áreas externas, estão *playground*, jardins, horta, bicicletário, pátio de serviço e castelo d’água. A organização dos blocos e áreas externas foi proposta, conforme ilustrado na figura 1.

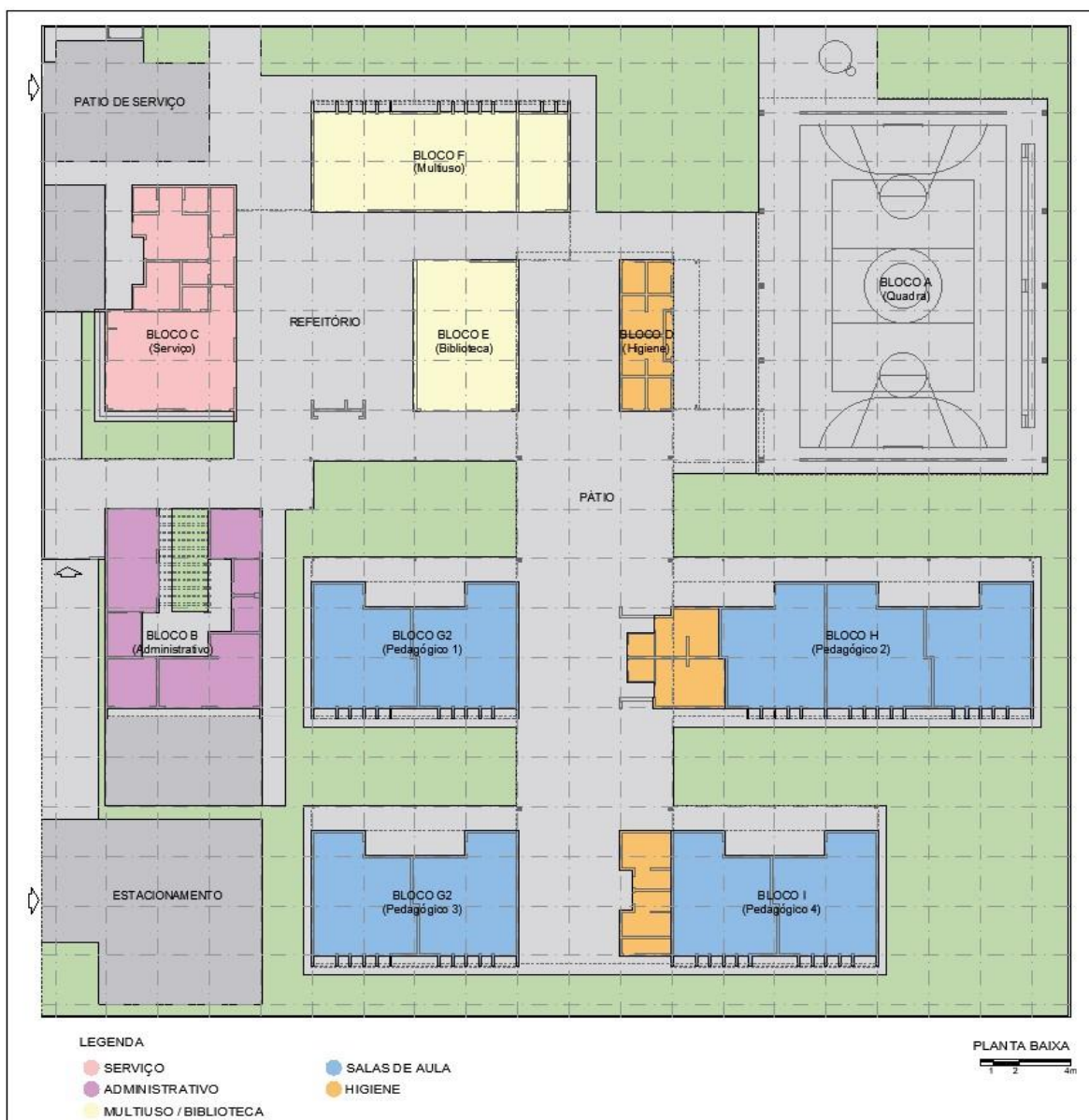

1 Figura 1 – planta baixa de implantação dos blocos – Escola 9 Salas - Térreo



PREFEITURA MUNICIPAL DE SÃO DESIDÉRIO- ESTADO DA BAHIA
CNPJ Nº 13.655.436/0001-60

Bloco A:

- Quadra poliesportiva.

Bloco B:

- Jardim / circulação;
- Secretaria;
- Almojarifado;
- Coordenação
- Sala de reuniões / professores;
- Sanitários acessíveis adultos: masculino e feminino;
- Direção.

Bloco C:

- Hall;
- Cozinha, com:
 - Bancada de preparo de carnes;
 - Bancada de preparo de legumes e verduras;
 - Bancada de preparo de sucos, lanches e sobremesas;
 - Bancada de lavagem de louças sujas;
 - Área de Cocção;
 - Balcão de passagem de alimentos prontos; - Balcão de recepção de louças sujas.
- Utensílios;
- Despensa;
- Varanda de Serviço, com área de recepção e pré-lavagem de hortaliças;
- Lavanderia;
- Depósito para materiais de limpeza (DML);
- Copa Funcionários;
- Vestiário masculino;
- Vestiário feminino.

Bloco D:

- Vestiário masculino coletivo;
- Vestiário feminino coletivo;
- Vestiário masculino acessível;
- Vestiário feminino acessível;



PREFEITURA MUNICIPAL DE SÃO DESIDÉRIO- ESTADO DA BAHIA
CNPJ Nº 13.655.436/0001-60

- Bebedouros;
- Lavatórios para mãos;
- Depósito;
- Depósito de material esportivo.

Bloco E:

- Biblioteca.

Bloco F:

- 02 Salas multiuso;
- 01 Sala de Recursos Multifuncionais.

Bloco G1:

- 02 Salas de aula – 1º e 2º anos; **Bloco H:**
- 03 Salas de aula – 3º, 4º e 5º anos;
- Sanitário masculino coletivo;
- Sanitário feminino coletivo;
- Sanitário masculino acessível;
- Sanitário feminino acessível;
- Quadro elétrico.

Bloco G2:

- 02 Salas de aula – 6º e 7º anos; **Bloco I:**
- 03 Salas de aula – 8º e 9º anos;
- Sanitário masculino coletivo;
- Sanitário feminino coletivo;
- Depósito.

Pátio de Serviço:

- Secagem de roupas (varal);
- Central GLP;
- Depósito de lixo orgânico e reciclável.

Refeitório:

Espaço aberto e coberto destinado às refeições coletivas dos alunos, atividades pedagógicas e de integração. Este espaço relaciona-se diretamente com os blocos C, E e F e nele encontram-se:

- Bebedouros;
- Lavatórios para mãos;
- Quadro elétrico.



PREFEITURA MUNICIPAL DE SÃO DESIDÉRIO- ESTADO DA BAHIA
CNPJ Nº 13.655.436/0001-60

Pátio Coberto:

Espaço de ligação entre os blocos D, E, F, G1, H, G2 e I onde há integração entre as diversas atividades e diversas faixas etária.

Playground:

Espaço descoberto destinado à instalação dos brinquedos infantis.

2.5. DIRETRIZES DE SUSTENTABILIDADE E CONFORTO TÉRMICO

As diversidades climáticas no território nacional são inúmeras. As particularidades regionais devem ser observadas em conjunto com as necessidades de conforto espacial e térmico. Assim, é fundamental que o edifício proporcione a seus ocupantes um nível desejável de conforto ambiental, o que tem início com a elaboração de um projeto de implantação que adeque a edificação aos parâmetros ambientais locais, tema inicialmente tratado no item 2.2 deste documento.

O presente projeto foi idealizado para que as fachadas laterais dos blocos pedagógicos G1, H, G2 e I estejam expostas à menor insolação (sul e leste), de modo a minimizar a incidência direta de radiação nos ambientes de maior permanência, conforme figura 1. A orientação da edificação no terreno deve considerar a direção dos ventos favoráveis, brisas refrescantes, levando-se em conta as temperaturas médias, no verão e inverno, características de cada Município. Destaca-se, ainda, que é possível “espelhar” a escola para garantir a orientação solar adequada, vide figuras 2 e 3.

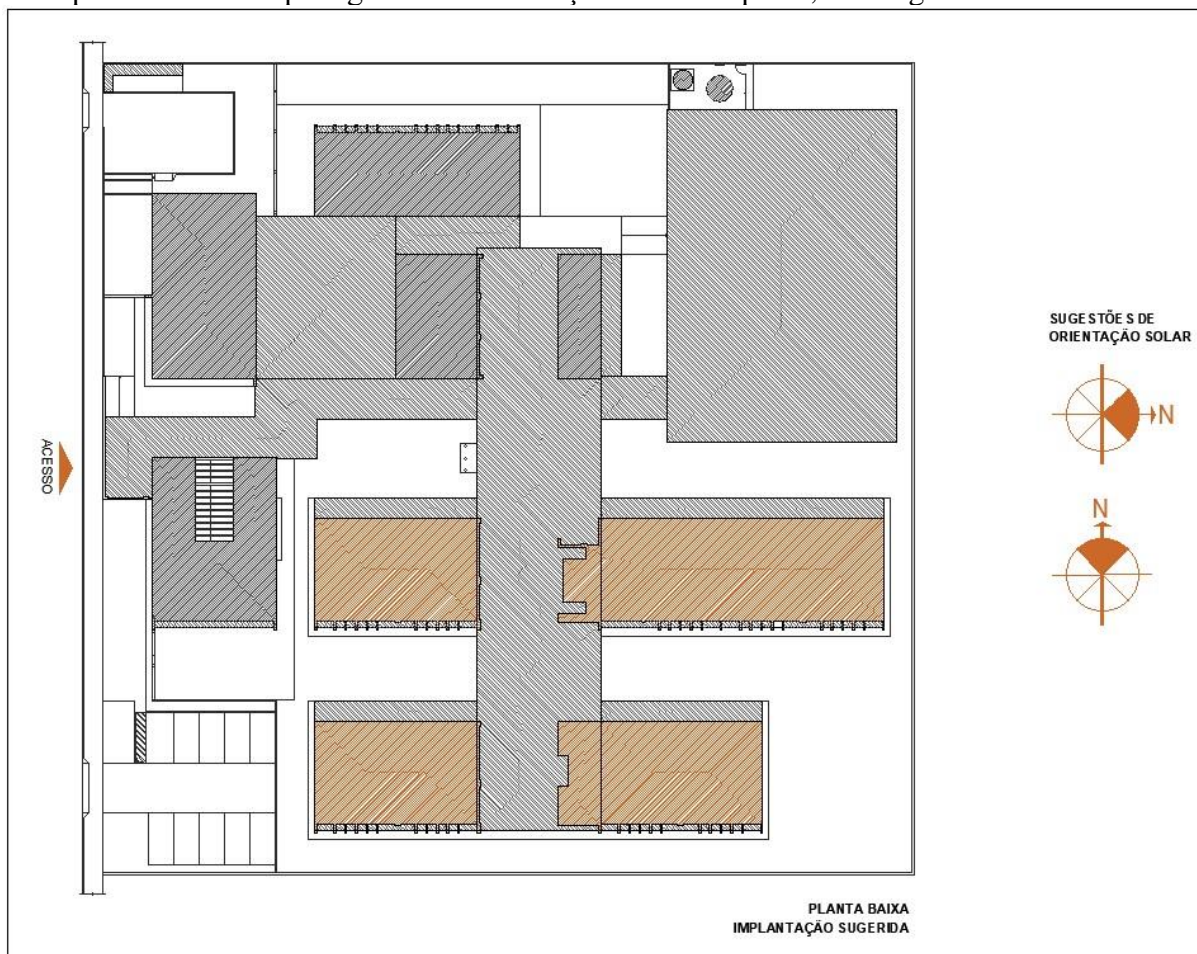



PREFEITURA MUNICIPAL DE SÃO DESIDÉRIO- ESTADO DA BAHIA
CNPJ Nº 13.655.436/0001-60

2 Figura 2 - croqui - implantação padrão



3 Figura 3 - croqui - implantação espelhada

2.6. DIRETRIZES DE ACESSIBILIDADE

Com base no artigo 3º da Lei Brasileira de Inclusão da Pessoa com Deficiência - LBI - 13.146, de 06 de julho de 2015, acessibilidade é definida como “ Possibilidade e condição de alcance para utilização, com segurança e autonomia, de espaços, mobiliários, equipamentos urbanos, edificações, transportes, informação e comunicação, inclusive seus sistemas e tecnologias, bem como de outros serviços e instalações abertos ao público, de uso público ou privados de uso coletivo, tanto na zona urbana como na rural, por pessoa com deficiência ou com mobilidade reduzida”. O presente projeto arquitetônico, desenvolvido em consonância à norma ABNT NBR 9050:2020 - *Acessibilidade a edificações, mobiliário, espaços e equipamentos urbanos*, prevê espaços com dimensionamentos adequados, mobiliário e equipamentos especificados de acordo com a norma, tais como: barras de apoio, equipamentos sanitários, sinalizações visuais e táteis.

Assim, tendo em vista a legislação vigente sobre o assunto, o projeto prevê:

- Localização prevista para **Mapa tátil** de orientação às pessoas com deficiência visual;



PREFEITURA MUNICIPAL DE SÃO DESIDÉRIO- ESTADO DA BAHIA
CNPJ Nº 13.655.436/0001-60

- Desníveis de piso rampados;
- **Piso tátil** direcional e de alerta perceptível por pessoas com deficiência visual;
- **04 Sanitários acessíveis** (femininos e masculinos) para pessoas com deficiência;
- **02 Vestiários acessíveis** (feminino e masculino) para pessoas com deficiência;
- **Portas** com vão de abertura superior a 80cm e puxadores horizontais, quando necessários.

2.7. REFERÊNCIAS NORMATIVAS

- ABNT NBR 9050:2020, *Acessibilidade a edificações, mobiliário, espaços e equipamentos urbanos*;
- ABNT NBR 16637:2016, *Acessibilidade – Sinalização tátil no piso – Diretrizes para elaboração de projetos e instalação*;
- ABNT NBR 9077:2001, *Saídas de emergência em edifícios*;
- Brasil. Ministério da Educação. Secretaria de Educação Básica. Ensino Fundamental de nove anos – Orientações Gerais. Brasília: MEC, SEB, 2004;
- Diretrizes Técnicas para apresentação de Projetos e Construção de Estabelecimentos de Ensino Público – Volumes I a VI - FNDE, 2012;
- Manual de Orientações Técnicas - Seleção de Terrenos para Edificações Escolares e Implantações de Obras. FNDE, 2017. Disponível no sítio eletrônico do FNDE;
- Manual de Orientações Técnicas – Elaboração de Projetos de Edificações Escolares – Ensino Fundamental – Volume III. *Em desenvolvimento*. FNDE, 2017. Disponível no sítio eletrônico do FNDE;
- Catálogo de Serviços; Catálogo de Ambientes; e Catálogo de Componentes / FDE – Fundação para o Desenvolvimento da Educação – Governo do Estado de São Paulo – Secretaria da Educação, <http://catalogotecnico.fde.sp.gov.br>.

3. SISTEMA CONSTRUTIVO

3.1. CARACTERIZAÇÃO DO SISTEMA CONSTRUTIVO

Em virtude do grande número de municípios a serem atendidos e da maior agilidade na análise de projeto e fiscalização das obras, optou-se pela utilização de um projeto-padrão. Algumas das premissas deste projeto têm aplicação direta no sistema construtivo adotado:



PREFEITURA MUNICIPAL DE SÃO DESIDÉRIO- ESTADO DA BAHIA
CNPJ Nº 13.655.436/0001-60

- Definição de um modelo que possa ser implantado em qualquer região do território brasileiro, considerando-se as diferenças climáticas, topográficas e culturais;
- Facilidade construtiva, com modelo e técnica construtivos amplamente difundidos;
- Garantia de acessibilidade às pessoas com deficiência em consonância com a ABNT NBR 9050 – *Acessibilidade a edificações, mobiliário, espaços e equipamentos urbanos*;
- Utilização de materiais que permitam a devida higienização e fácil manutenção;
- Obediência à legislação pertinente e normas técnicas vigentes no que tange à construção, saúde e padrões educacionais estabelecidos pelo FNDE/MEC;
- O emprego adequado de técnicas e de materiais de construção, valorizando as reservas regionais com enfoque na sustentabilidade.

Levando-se em conta esses fatores e como forma de simplificar e agilizar a execução da obra em todas as regiões do país, o sistema construtivo adotado alia técnicas convencionais à aplicação de componentes industrializados, a saber:

- Estruturas metálicas e de concreto armado;
- Alvenaria de tijolos furados (dimensões nominais: 9x19x39cm, 14x19x39cm e 19x19x39cm);
- Forros de gesso acartonado e mineral;
- Telhas termoacústicas com preenchimento em PIR, apoiadas em estrutura de cobertura em aço estrutural.

3.2. AMPLIAÇÕES E ADEQUAÇÕES

Devido a características do sistema construtivo adotado, eventuais adequações ao projeto podem ser facilmente executadas.

- **Ampliação:**

A Escola 9 Salas foi concebida para contemplar plenamente as necessidades dos usuários previstos (até 315 alunos por turno), considerando as etapas do ensino fundamental I e II. Os ambientes administrativos e de serviço não contemplam, portanto, eventuais acréscimos.

Destacamos que este projeto foi concebido para uma escola térrea, em um único pavimento. Ampliações verticais, portanto, não foram previstas e não serão permitidas.

- **Demolições:**

Se necessárias, as demolições de componentes, principalmente, de elementos de vedação vertical, devem ser cuidadosamente feitas, após consulta ao projeto existente. A demolição de vedações deve considerar o projeto estrutural, evitando-se danos e comprometimento da estrutura.

- **Substituições:**



PREFEITURA MUNICIPAL DE SÃO DESIDÉRIO- ESTADO DA BAHIA
CNPJ Nº 13.655.436/0001-60

Os componentes da edificação, conforme descritos no item 4. Elementos Construtivos, foram especificados de modo a serem facilmente encontrados nas diversas regiões do país. Eventuais substituições poderão ser feitas, em conformidade com o *Manual de análises técnicas - Matriz de risco*, específico para a Escola 9 Salas - Térreo.

3.3. VIDA ÚTIL DO PROJETO

Tabela 1 - vida útil

Sistema	Vida Útil mínima (anos)
Estrutura	≥ 50
Pisos Internos	≥ 13
Vedação vertical externa	≥ 40
Vedação vertical interna	≥ 20
Cobertura	≥ 20
Hidrossanitário	≥ 20

Trata-se de prazo estimado, quando realizadas as manutenções preditivas, preventivas e corretivas, conforme as necessidades de intervenção ao longo da vida útil da edificação escolar

3.4. REFERÊNCIAS NORMATIVAS

- Práticas de Projeto, *Construção e Manutenção de Edifícios Públicos Federais*, SEAP
- Secretaria de Estado de Administração e do Patrimônio;
- Códigos, Leis, Decretos, Portarias e Normas Federais, Estaduais e Municipais, inclusive normas de concessionárias de serviços públicos;
- ABNT NBR 5674, *Manutenção de edificações – Procedimento*.

4. ELEMENTOS CONSTRUTIVOS

Esta seção do memorial contém as especificações dos elementos construtivos utilizados no projeto básico fornecido pelo FNDE.

4.1. SISTEMA ESTRUTURAL



PREFEITURA MUNICIPAL DE SÃO DESIDÉRIO- ESTADO DA BAHIA
CNPJ Nº 13.655.436/0001-60

4.1.1. Considerações gerais

Neste item estão algumas considerações sobre o sistema estrutural adotado para os blocos da Escola 9 Salas. Foi adotado sistema estrutural em concreto armado, com estrutura auxiliar para cobertura em aço estrutural. No entanto, nos pátios cobertos, passarelas e quadra poliesportiva o sistema estrutural adotado foi integralmente do tipo metálico.

Para maiores informações sobre os materiais empregados, dimensionamento e especificações, deverão ser consultados os respectivos projetos estruturais.

Quanto à resistência do concreto adotada:

Tabela 2 - resistência concreto

Estrutura	FCK* (MPa)
Vigas	30 MPa
Pilares	30 MPa
Blocos de fundação	30 MPa

*A resistência FCK pode ser alterada para mais, sem prejuízo às informações constantes do projeto-padrão, caso os estudos de solo sinalizem tal necessidade.

Quanto ao aço estrutural:

Tabela 3 - resistência aço

Peças	Liga de aço
Chapas	ASTM 36
Perfis formados a frio	ASTM 36
Chumbadores e barras redondas	ASTM 36

Referências: Ver anexa Listagem de documentos – Produtos Gráficos – Estrutural (anexo 8.4.3).

4.1.2. Caracterização e dimensão dos componentes de concreto

4.1.2.1. Fundações

A escolha do tipo de fundação mais adequado para uma edificação é função das cargas da edificação e da profundidade da camada resistente do solo. O projeto padrão fornece as cargas da edificação, porém as resistências de cada tipo de solo serão diferentes para cada terreno.

Importante: O FNDE fornece um projeto de fundações básico, baseado em previsões de cargas e dimensionamento, principalmente com a finalidade de estabelecer custos estimados para o repasse financeiro. O Ente federado requerente deve, utilizando-se ou não do projeto básico oferecido pelo FNDE, **desenvolver o projeto executivo de fundações**, em total obediência às prescrições



PREFEITURA MUNICIPAL DE SÃO DESIDÉRIO- ESTADO DA BAHIA
CNPJ Nº 13.655.436/0001-60

das Normas próprias da ABNT. O projeto executivo confirmará ou não as previsões de cargas e dimensionamento fornecidas no projeto básico e caso haja divergências, o projeto executivo elaborado deverá ser homologado pela Coordenação-Geral de Infraestrutura do FNDE – CGEST. Sugere-se que sejam realizados ensaios geotécnicos julgados pertinentes para investigar o perfil geotécnico do solo e subsidiar uma correta estimativa da capacidade de carga do solo. Para o reservatório sugere-se a utilização de método de interação soloestrutura, em atendimento ao item 5.5 da NBR 6.122/2019.

Deverá ser adotada uma solução de fundações compatível com a intensidade das cargas, a capacidade de suporte do solo e a presença do nível d'água, conforme resultados dos ensaios realizados. Após estas análises, optar-se-á pela solução executiva com melhor viabilidade financeira e técnica, considerando todas os requisitos e condições do local.

Devido aos efeitos que o perfil geotécnico do solo pode ocasionar no projeto estrutural fornecido pelo FNDE, sugere-se a reavaliação e adequação deste projeto, uma vez que o projeto estrutural utilizou um solo hipotético.

Fundações Superficiais ou diretamente apoiadas

Caso, após a realização dos ensaios geotécnicos a fundação direta se mostre viável, o Ente federado deve elaborar projeto próprio de fundações, emitir ART de elaboração deste projeto de fundações e enviar toda a documentação ao FNDE.

A fundação direta deve ser avaliada com cautela, tendo em vista o fenômeno da colapsibilidade e deverá adotar os procedimentos descritos na NBR 6122/2019, em especial os itens 4.6.6, 7.2 e 7.5.3. As sapatas deverão ser dimensionadas de acordo com as cargas na fundação obtidas pelo cálculo da estrutura e pela capacidade de suporte do terreno, que deverá ser determinada através de ensaios para cada terreno onde a edificação será executada, conforme norma específica de cada tipologia de ensaio, caso exista.

Fundações Profundas

Quando o solo compatível com a carga da edificação se encontra a mais de 3m de profundidade é necessário recorrer às fundações profundas, implantados no solo por meio de percussão ou pela prévia perfuração do solo com posterior concretagem, que dissipam a carga proveniente da estrutura por meio de resistência lateral e resistência de ponta.

Este projeto contempla fundação do tipo estaca, de 3,5 m de comprimento, calculada para uma taxa de resistência do solo de 1,4 kg/cm² considerando o solo homogêneo.

Tanto para aceitação deste projeto de fundação quanto para elaboração de novo projeto, deverá ser emitida ART de elaboração de projeto de fundações.

4.1.2.2. Lajes

Lajes técnicas em concreto armado moldado in loco para futura instalação de máquinas condensadoras de ar-condicionado.

4.1.2.3. Vigas

Vigas em concreto armado moldado in loco com alturas que variam entre 40 e 60cm.

4.1.2.4. Pilares



PREFEITURA MUNICIPAL DE SÃO DESIDÉRIO- ESTADO DA BAHIA
CNPJ Nº 13.655.436/0001-60

Pilares em concreto armado moldado in loco. Dimensões deverão ser consultadas no projeto de estrutura.

4.1.2.5. Muro Frontal

O muro frontal será executado com pilares em concreto armado distanciados conforme projeto e preenchidos parte com alvenaria de tijolos cerâmicos e parte com gradil. Para adequada execução deverão ser observadas as sequências descritas nos itens 4.1.4 e 4.2, bem como seguir rigorosamente os projetos.

4.1.2.6. Abrigo do Gás

O abrigo de gás será executado em paredes de concreto e que obedecerá aos projetos e procedimentos de execução prescritos abaixo, no item 4.1.4.

4.1.3. Caracterização e dimensão dos componentes de aço estrutural

4.1.3.1. Pilares

Pilares metálicos tipo “caixa” em perfil formado a frio de 300x100mm.

4.1.3.2. Vigas

Vigas metálicas tipo “caixa” em perfil formado a frio de dimensões diversas.

4.1.3.3. Cobertura

Treliças planas em perfil C formado a frio (banzos, diagonais e montantes);
Terças da cobertura e dos fechamentos em perfis formados e enrijecidos a frio, travados lateralmente por espaçadores em cantoneiras laminadas e por correntes em barras redondas;

Mãos francesas em cantoneiras laminadas;

Contraventamentos horizontais em barras redondas;

Contraventamentos verticais em perfis tipo “caixa” em perfil formado a frio.

4.1.4. Sequência de execução da estrutura de concreto armado

4.1.4.1. Fundações

Movimento de Terra

Para levantamento dos volumes de terra a serem escavados e/ou aterrados, devem ser utilizadas as curvas de nível referentes aos projetos de implantação de cada edificação. Assim, trata-se de serviço a ser pago com recursos próprios do ente federado / contrapartida.

A determinação dos volumes deverá ser realizada através de seções espaçadas entre si, tanto na direção vertical quanto horizontal. O volume de aterro deverá incluir os aterros necessários para a implantação da obra, bem como o aterro do caixão. **Lançamento do Concreto**

Antes do lançamento do concreto para confecção dos elementos de fundação, as cavas deverão estar limpas, isentas de quaisquer materiais que sejam nocivos ao concreto, tais como madeira, solo carregado por chuvas, etc. Em caso de existência de água nas valas da fundação, deverá haver total esgotamento, não sendo permitida sua concretagem antes dessa providência. O fundo da vala deverá ser recoberto com uma camada de brita de aproximadamente 3 cm e, posteriormente, com uma camada de concreto simples de pelo menos 5 cm. Em nenhuma hipótese os elementos serão concretados usando o solo diretamente como fôrma lateral.



PREFEITURA MUNICIPAL DE SÃO DESIDÉRIO- ESTADO DA BAHIA
CNPJ Nº 13.655.436/0001-60

4.1.4.2. Superestrutura em Concreto Armado

Fôrmas

O dimensionamento das fôrmas e dos escoramentos será feito de modo a evitar possíveis deformações decorrentes de fatores ambientais ou provocados pelo adensamento do concreto fresco. Antes do início da concretagem, as fôrmas estarão limpas e estanques, de modo a evitar eventuais fugas de pasta. Estas serão molhadas até a saturação a fim de evitar-se a absorção da água de amassamento do concreto.

Os produtos antiaderentes, destinados a facilitar a desmoldagem, serão aplicados na superfície da fôrma antes da colocação da armadura.

Em peças com altura superior a 2,0 m, principalmente as estreitas, será necessária a abertura de pequenas janelas na parte inferior da fôrma, para facilitar a concretagem.

Não se admitem pontaletes de madeira com diâmetro ou menor lado da seção retangular inferior a 5,0 cm para madeiras duras e 7,0 cm para madeiras moles. Os pontaletes com mais de 3,0 m de comprimento deverão ser contra ventados para evitar flambarem, salvo se for demonstrada desnecessidade desta medida.

O alinhamento, o prumo, o nível e a estanqueidade das fôrmas serão verificados e corrigidos permanente antes e durante o lançamento do concreto.

A retirada do escoramento deverá atender ao estabelecido em norma específica, atentando-se para os prazos mínimo de 28 dias. Destaca-se que as formas devem respeitar os pontos de contra flecha indicados em projeto e conforme as notas técnicas.

Ressalta-se a importância da aplicação das contra-flexas conforme consta nos projetos estruturais e respectivas notas técnicas.

Armadura

A armadura não poderá ficar em contato direto com a fôrma, obedecendo-se para isso à distância mínima prevista em norma e no projeto estrutural. Para isso serão empregados afastadores de armadura dos tipos “clipes” plásticos ou pastilhas de argamassa.

Os diâmetros, tipos, posicionamentos e demais características da armadura, devem ser rigorosamente verificados quanto à sua conformidade com o projeto, antes do lançamento do concreto.

Todas as barras a serem utilizadas na execução do concreto armado, deverão passar por um processo de limpeza prévia, e deverão estar isentas de corrosão, defeitos, etc.

As armaduras deverão ser adequadamente amarradas a fim de manterem as posições indicadas em projeto, quando do lançamento e adensamento do concreto.

As armaduras que ficarem expostas por mais de 30 dias deverão ser pintadas com nata de cimento, o que as protegerá da ação atmosférica no período entre a colocação da forma e o lançamento do concreto. Antes do lançamento do concreto a nata deverá ser removida.



PREFEITURA MUNICIPAL DE SÃO DESIDÉRIO- ESTADO DA BAHIA
CNPJ Nº 13.655.436/0001-60

Concreto

A fim de se evitar quaisquer variações de coloração ou textura, serão empregados materiais de qualidade rigorosamente uniforme.

Para os casos especiais de concreto dosado e misturado na obra, deve-se atender os itens previstos na NBR 12.655/2015, em especial ao item 4.3 (atribuições do profissional responsável execução da obra), 4.4 e 6 (quanto ao recebimento e aceitação do concreto). Ainda, o concreto misturado na obra deverá utilizar betoneiras estacionárias, conforme item 5.5 da citada NBR 12.655/2015.

Preferencialmente, todos os cimentos e agregados selecionado terão características homogêneas, tais como cor, tipo e textura, providenciando os devidos cuidados para atendimento às resistências estabelecidas no projeto estrutural.

As formas serão mantidas úmidas desde o início do lançamento até o endurecimento do concreto e protegido da ação dos raios solares, com sacos, lonas ou filme opaco de polietileno.

Na hipótese de fluir argamassa de cimento por abertura de junta de forma e que essa aguada venha a depositar-se sobre superfícies já concretadas, a remoção será imediata, o que se processará por lançamento, com mangueira de água, sob pressão.

A concretagem só poderá ser iniciada após a colocação prévia de todas as tubulações e outros elementos exigidos pelos demais projetos.

Preparo do concreto deverá ser feito mecanicamente, observando-se o tempo mínimo para mistura, de 2 (dois) minutos que serão contados após o lançamento água no cimento.

A Contratada deverá garantir a cura do concreto durante 14 (quatorze) dias, após a concretagem.

Não será permitido o uso de concreto remisturado.

O concreto deverá ser convenientemente adensado após o lançamento, de modo a se evitar as falhas de concretagem e a segregação da nata de cimento.

O adensamento será obtido por meio de vibradores de imersão ou por vibradores de forma. Os equipamentos a serem utilizados terão dimensionamento compatível com as posições e os tamanhos das peças a serem concretadas.

Na hipótese de ocorrência de lesões, como "ninhos de concretagem", vazios ou demais imperfeições, a Fiscalização fará exame da extensão do problema e definirá os casos de demolição e recuperação de peças.

Como diretriz geral, nos casos em que não haja indicação precisa no projeto estrutural, haverá a preocupação de situar os furos, tanto quanto possível, na zona de tração das vigas ou outros elementos atravessados.

Lançamento

Não será permitido o lançamento do concreto de altura superior a 2 m para evitar segregação. Em quedas livres maiores, utilizar-se-ão calhas apropriadas; não sendo possíveis as calhas, o concreto será lançado por janelas abertas na parte lateral ou por meio de funis ou trombas.

Nas peças com altura superior a 2 m, com concentração de ferragem e de difícil lançamento, além dos cuidados do item anterior será colocada no fundo da fôrma uma camada de argamassa de 5 a 10 cm de espessura, feita com o mesmo traço do concreto que vai ser utilizado, evitando-se com isto a formação de "nichos de pedras".

Nos lugares sujeitos à penetração de água, serão adotadas providências para que o concreto não seja lançado havendo água no local; e mais, a fim de que, estando fresco, não seja levado pela água de infiltração.



PREFEITURA MUNICIPAL DE SÃO DESIDÉRIO- ESTADO DA BAHIA
CNPJ Nº 13.655.436/0001-60

Não será permitido o "arrastamento" do concreto, pois o deslocamento da mistura com enxada, sobre fôrmas, ou mesmo sobre o concreto já aplicado, poderá provocar perda da argamassa por adesão aos locais de passagem. Caso seja inevitável, poderá ser admitido, o arrastamento até o limite máximo de 3 m.

Como sugestão, para melhor trabalhabilidade dos elementos estruturais contidos no projeto, recomenda-se que o *slump test* do concreto seja 10 + ou - 2.

Cura do Concreto

Qualquer que seja o processo empregado para a cura do concreto, a aplicação deverá iniciar-se tão logo termine a pega. O processo de cura iniciado imediatamente após o fim da pega continuará por período mínimo de sete dias.

Quando no processo de cura for utilizada uma camada permanentemente molhada de pó de serragem, areia ou qualquer outro material adequado, esta terá no mínimo 5 cm.

Quando for utilizado processo de cura por aplicação de vapor d'água, a temperatura será mantida entre 38 e 66°C, pelo período de aproximadamente 72 horas.

Admitem-se os seguintes tipos de cura:

- a) Molhagem contínua das superfícies expostas do concreto;
- b) Cobertura com tecidos de aniagem, mantidos saturados;
- c) Cobertura por camadas de serragem ou areia, mantidas saturadas;
- d) Lonas plásticas ou papéis betumados impermeáveis, mantidos sobre superfícies expostas, mas de cor clara, para evitar o aquecimento do concreto e a subsequente retração térmica;
- e) Películas de cura química.

4.1.4.3. Estrutura metálica

- Pilares, vigas, contraventos verticais, vigas de amarração e terças em chapa dobrada a frio;
- Correntes, contraventos horizontais e chumbadores em barras redondas; - Espaçadores e mão francesas em cantoneiras.

4.1.5. Normas técnicas relacionadas

_ABNT NBR 5738, Concreto – Procedimento para moldagem e cura de corpos-de-prova;

_ABNT NBR 5739, Concreto – Ensaio de compressão de corpos-de-prova cilíndricos;

_ABNT NBR 6118, Projeto de estruturas de concreto – Procedimentos;

_ABNT NBR 7212, Execução de concreto dosado em central;



PREFEITURA MUNICIPAL DE SÃO DESIDÉRIO- ESTADO DA BAHIA
CNPJ Nº 13.655.436/0001-60

_ABNT NBR 8522, *Concreto – Determinação do módulo estático de elasticidade à compressão*;

_ABNT NBR 8681, *Ações e segurança nas estruturas – Procedimento*;

_ABNT NBR 14931, *Execução de estruturas de concreto – Procedimento*;

_ABNT NBR 8800, *Projeto de estruturas de aço e de estruturas mistas de aço e concreto de edifícios*;

_ABNT NBR 6120, *Cargas para o cálculo de estruturas de edificações*;

_ABNT NBR 14762, *Dimensionamento de estruturas de aço constituídas por perfis formados a frio*;

_ABNT NBR 6123, *Forças devidas ao vento em edificações*.

4.2. SISTEMA DE VEDAÇÃO VERTICAL - PAREDES E/OU PAINÉIS

4.2.1. Alvenaria de blocos cerâmicos

4.2.1.1. Caracterização e Dimensões do Material:

Tijolos cerâmicos 9x19x39cm, de primeira qualidade, bem cozidos, leves, sonoros, duros, com as faces planas, cor uniforme;

- Largura: 9 cm; Altura: 19 cm; Profundidade: 39 cm.

Tijolos cerâmicos 14x19x39cm, de primeira qualidade, bem cozidos, leves, sonoros, duros, com as faces planas, cor uniforme;

- Largura: 14 cm; Altura: 19 cm; Profundidade: 39 cm.

Tijolos cerâmicos 19x19x39cm, de primeira qualidade, bem cozidos, leves, sonoros, duros, com as faces planas, cor uniforme;

- Largura: 19 cm; Altura: 19 cm; Profundidade: 39 cm.

4.2.1.2. Sequência de execução

As paredes de alvenaria devem ser executadas de acordo com as dimensões e espessuras constantes do projeto.

Antes de iniciar a construção, os alinhamentos das paredes externas e internas devem ser marcados, preferencialmente, por meio de miras e níveis a laser ou, no mínimo, através de cordões de fios de arame esticados sobre cavaletes; todas as saliências, vãos de portas e janelas, etc., devem ser marcados através de fios a prumo.

As aberturas de rasgos (sulcos) nas alvenarias para embutimento de instalações só podem ser iniciados após a execução do travamento (encunhamento) das paredes.

A demarcação das alvenarias deverá ser executada com a primeira fiada de blocos, cuidadosamente nivelada, obedecendo rigorosamente às espessuras, medidas e alinhamentos indicados no projeto, deixando livres os vãos de portas, de janelas que se apoiam no piso, de prumadas de tubulações e etc.



PREFEITURA MUNICIPAL DE SÃO DESIDÉRIO- ESTADO DA BAHIA
CNPJ Nº 13.655.436/0001-60

O armazenamento e o transporte serão realizados de modo a evitar quebras, trincas, lascas e outras condições prejudiciais. Deverão ser armazenados cobertos, protegidos de chuva, em pilhas não superiores a 1,5m de altura.

Após o assentamento, as paredes deverão ser limpas, removendo-se os resíduos de argamassa.

4.2.1.3. Conexões e interfaces com os demais elementos construtivos

O encontro da alvenaria com as vigas superiores (encunhamento) deve ser feito com espuma expansiva de poliuretano, somente uma semana após a execução da alvenaria.

Para a perfeita aderência da alvenaria às superfícies de concreto, será aplicado chapisco de argamassa de cimento e areia, no traço volumétrico de 1:3, com adição de adesivo, além da utilização de tela quadriculada soldada, que poderá ser ancorada nos pilares através de frestas nas fôrmas ou ainda por meio de pino fixado com cartuchos ou outro meio eficiente. Não deverá ser utilizada ancoragem direta em armaduras, pois precisam da proteção alcalina do concreto, sem a qual oxidam, expandido em tamanho e provocando trincas e deslocamentos.

4.2.1.4. Aplicação no Projeto e Referências com os Desenhos:

Alvenaria de vedação com tijolo cerâmico de 9x19x39cm

- paredes internas, assentado em 1/2 vez com argamassa traço 1:2:8. Espessura final de 15cm - conforme indicação em projeto;
- sóculos em áreas molhadas, assentados em 1 vez (tijolo deitado), conforme indicação em projeto.

Alvenaria de vedação com tijolo cerâmico de 14x19x39cm

- paredes externas e internas, assentado em 1/2 vez com argamassa traço 1:2:8. Espessura final de **20cm** - conforme indicação em projeto.

Alvenaria de vedação com tijolo cerâmico de 19x19x39cm

- paredes internas, localizadas no lava-mãos da copa dos funcionários do Bloco C (serviço) e entre os sanitários do Bloco H (pedagógico), assentado em 1/2 vez com argamassa traço 1:2:8. Espessura final de **25cm** - conforme indicação em projeto.

Referências:

9T-ARQ-PLB-GER0-02_R00- Planta Baixa

9T-ARQ-CRT-GER0-08-09_R00- Cortes

9T-ARQ-FCH-GER0-10_R00 - Fachadas

9T-ARQ-PGP-GER0-05_R02 - Paginação de piso

9T-ARQ-PLC-SERC-19_R00 - Planta baixa, Cortes e Detalhe - Bloco C (Serviço)

9T-ARQ-PLC-PDGH-27_R00 - Planta baixa, Cortes e Detalhe - Bloco H (Pedagógico)

4.2.1.5. Normas Técnicas relacionadas



PREFEITURA MUNICIPAL DE SÃO DESIDÉRIO- ESTADO DA BAHIA
CNPJ Nº 13.655.436/0001-60

_ABNT NBR 6460, *Tijolo maciço cerâmico para alvenaria - Verificação da resistência à compressão;*

_ABNT NBR 7170, *Tijolo maciço cerâmico para alvenaria;*

_ABNT NBR 8041, *Tijolo maciço para alvenaria – Forma e dimensões – Padronização;*

_ABNT NBR 8545, *Execução de alvenaria sem função estrutural de tijolos e blocos cerâmicos – Procedimento;*

_ABNT NBR 15270-1, *Componentes cerâmicos - Blocos e tijolos para alvenaria – Parte 1: Requisitos.*

_ABNT NBR 15270-2, *Componentes cerâmicos - Blocos e tijolos para alvenaria – Parte 2: Métodos de ensaios.*

4.2.2. Alvenaria de elementos vazados de concreto - cobogós

4.2.2.1. Caracterização e Dimensões do Material

Peças pré-fabricadas em concreto de medidas 40x40x6cm, de primeira qualidade, leves, com as faces planas, e cor uniforme. As peças serão mantidas no acabamento natural, cor concreto. Compõem os painéis de elementos vazados de concreto: cobogós, base, pilares e testeira superior com acabamento em pré-moldado de concreto.

- Peça: Largura 40 cm; Altura 40 cm; Profundidade 6 cm;

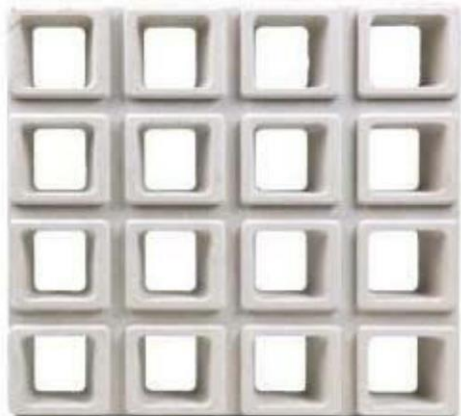

4 Figura 4 – imagem cobogó

4.2.2.2. Sequência de execução

Os blocos devem ser assentados com argamassa de cimento, areia e adesivo plastificante (*vedalit*) e revestidas conforme especificações do projeto de arquitetura.

4.2.2.3. Conexões e interfaces com os demais elementos construtivos



PREFEITURA MUNICIPAL DE SÃO DESIDÉRIO- ESTADO DA BAHIA
CNPJ Nº 13.655.436/0001-60

Iniciar pelo piso, assentar os elementos vazados, providenciando bom acabamento da interface com fechamentos laterais e superior.

4.2.2.4. Aplicação no Projeto e Referências com os Desenhos

Os painéis de elementos vazados de concreto funcionam para separar ambientes com uso distintos, como por exemplo, a separação da área de carga e descarga da área do refeitório e o jardim da circulação do Bloco B.

Referências:

9T-ARQ-PLB-GER0-02_R00 - Planta Baixa

9T-ARQ-CRT-GER0-08-09_R00 - Cortes

9T-ARQ-FCH-GER0-10_R00 - Fachadas

9T-ARQ-PLC-ADMB-17_R00 - Planta baixa, Cortes e Detalhe - Bloco B (Administrativo) **9T-**

ARQ-PLC-SERC-19_R00 - Planta baixa, Cortes e Detalhe - Bloco C (Serviço)

4.2.2.5. Normas Técnicas relacionadas

_ ABNT NBR 6136, *Blocos vazados de concreto simples para alvenaria - Requisitos;*

4.3. ESQUADRIAS

4.3.1. Portas e janelas de alumínio

4.3.1.1. Características e Dimensões do Material

As esquadrias serão de alumínio na cor natural, fixadas na alvenaria, em vãos requadrados e nivelados com contramarco. Os perfis em alumínio natural variam de 3 a 5cm, de acordo com o fabricante.

Os vidros deverão ser temperados e ter espessura de 6mm, sendo liso incolor ou miniboreal, de acordo com o projeto e terão, ainda, as seguintes especificações:

Esquadrias externas, conforme indicado em projeto, deverão apresentar vidro temperado com fator solar 0,69, o que confere maior conforto térmico aos ambientes de permanência prolongada. Todos os vidros que serão empregados nas obras não poderão apresentar bolhas, lentes, ondulações, ranhuras ou outros defeitos como beiradas lascadas, pontas salientes, cantos quebrados, corte de bisel nem folga excessiva com relação ao requadro de encaixe.

Para especificação, observar a tabela de esquadrias (Anexo 8.3).

4.3.1.2. Sequência de execução

A colocação das peças deve garantir perfeito nivelamento, prumo e fixação, verificando se as alavancas ficam suficientemente afastadas das paredes para a ampla liberdade dos movimentos. Observar também os seguintes pontos:

Para o chumbamento do contramarco, toda a superfície do perfil deve ser preenchida com argamassa de areia e cimento (traço em volume 3:1). Utilizar régua de alumínio ou gabarito, amarrados nos



PREFEITURA MUNICIPAL DE SÃO DESIDÉRIO- ESTADO DA BAHIA
CNPJ Nº 13.655.436/0001-60

perfis do contramarco, reforçando a peça para a execução do chumbamento. No momento da instalação do caixilho propriamente dito, deve haver vedação com mastique nos cantos inferiores, para impedir infiltração nestes pontos.

O transporte, armazenamento e manuseio das esquadrias serão realizados de modo a evitar choques e atritos com corpos ásperos ou contato com metais pesados, como o aço, zinco ou cobre, ou substâncias ácidas ou alcalinas. Após a fabricação e até o momento de montagem, as esquadrias de alumínio serão recobertas com papel crepe, a fim de evitar danos nas superfícies das peças, especialmente na fase de montagem.

4.3.1.3. Conexões e interfaces com os demais elementos construtivos

A instalação dos contra-marcos e ancoragens é, provavelmente, a parte mais importante deste tópico, já que servirá de referência para toda caixilharia e acabamentos de alvenaria. Portanto, deverão ser colocados rigorosamente no prumo, nível e alinhamentos, conforme necessidades da obra, não sendo aceitos desvios maiores que 2 mm. As peças também deverão estar perfeitamente no esquadro e sem empenamentos, mesmo depois de chumbadas.

4.3.1.4. Aplicação no Projeto e Referências com os Desenhos

Portas: caixilho em alumínio natural com preenchimento em veneziana ou vidro – ver projeto; dobradiças: 2 para cada folha de porta de cabines sanitários e boxes dos vestiários e 3 para cada folha das demais portas;

Janelas: caixilho em alumínio natural com preenchimento em veneziana ou vidro, conforme projeto.

Para especificação, observar a tabela de esquadrias (Anexo 8.3).

Referências: **9T-ARQ-ESQ-GER0-11-14_R00**- Mapa de Esquadrias e Detalhamento
Anexo 8.3

4.3.1.5. Normas Técnicas relacionadas

_ ABNT NBR 10821-1: *Esquadrias externas para edificações - Parte 1: Terminologia;*

_ ABNT NBR 10821-2: *Esquadrias externas para edificações - Parte 2: Requisitos e classificação;*

_ *Obras Públicas: Recomendações Básicas para a Contratação e Fiscalização de Obras de Edificações Públicas (2ª edição):* TCU, SECOP, 2009.

4.3.2. Portas de madeira

4.3.2.1. Características e Dimensões do Material

Madeira

Deverá ser utilizada madeira de lei, sem nós ou fendas, não ardida, isenta de carunchos ou brocas. A madeira deve estar bem seca. As folhas de porta deverão ser executadas em madeira compensada de



PREFEITURA MUNICIPAL DE SÃO DESIDÉRIO- ESTADO DA BAHIA
CNPJ Nº 13.655.436/0001-60

35 mm, com enchimento sarrafeado, semi-ôca, revestidas com compensado de 3mm em ambas as faces.

Os marcos e alisares (largura 5cm) deverão ser fixados por intermédio de parafusos, sendo no mínimo 8 parafusos por marco.

Ferragens

As ferragens deverão ser de latão ou em liga de alumínio, cobre, magnésio e zinco, com partes de aço. O acabamento deverá ser cromado. As dobradiças devem suportar, com folga o peso das portas e o regime de trabalho que venham a ser submetidas. Os cilindros das fechaduras deverão ser do tipo monobloco. Para as portas externas, para obtenção de mais segurança, deverão ser utilizados cilindros reforçados. As portas internas poderão utilizar cilindros comuns.

Em todas as portas de madeira, em ambos os lados, será instalada chapa metálica (em alumínio) resistente a impactos, na largura da folha da porta, 0,40m de altura e 1mm de espessura, conforme projeto.

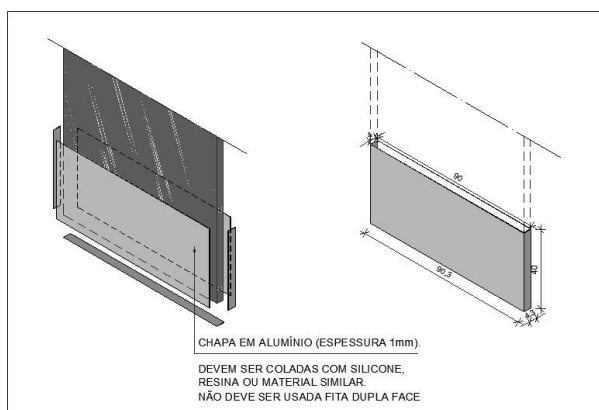

5 Figura 5 - detalhe chapa metálica para portas de madeira

As portas das salas de aula terão visor, de 20x109cm, de vidro temperado incolor de 6mm.

Nas portas das salas de aula, sanitários e vestiários acessíveis serão colocados puxadores horizontais no lado oposto ao lado de abertura da porta, conforme NBR ABNT 9050 - *Acessibilidade a edificações, mobiliário, espaços e equipamentos urbanos*.

4.3.2.2. Sequência de execução

Antes dos elementos de madeira receberem pintura esmalte, estes deverão ser lixados e receber no mínimo duas demãos de selante, intercaladas com lixamento e polimento, até possuírem as superfícies lisas e isentas de asperezas.

As portas de madeira e suas guarnições deverão obedecer rigorosamente, quanto à sua localização e execução, as indicações do projeto arquitetônico e seus respectivos desenhos e detalhes construtivos. Na sua colocação e fixação, serão tomados cuidados para que os rebordos e os encaixes nas esquadrias tenham a forma exata, não sendo permitidos esforços nas ferragens para seu ajuste. Não serão toleradas folgas que exijam correção com massa, taliscas de madeira ou outros artifícios.

4.3.2.3. Conexões e interfaces com os demais elementos construtivos



PREFEITURA MUNICIPAL DE SÃO DESIDÉRIO- ESTADO DA BAHIA
CNPJ Nº 13.655.436/0001-60

A instalação dos portais deverá ser feita no prumo, nível e alinhamentos, dimensões de projeto. Os portais deverão ser fixados com espuma expansiva de poliuretano, tanto na face superior, em contato com as vigas de concreto, como nas laterais, em contato com a alvenaria de blocos cerâmicos.

4.3.2.4. Aplicação no Projeto e Referências com os Desenhos - Portas

com pintura esmalte cor PLATINA;

- Conjuntos Marcos e Alisares: pintura esmalte, cor BRANCO GELO;
- Conjuntos de fechadura e maçaneta;
- Dobradiças (3 para cada folha de porta); - Puxadores (barra metálica para acessibilidade); - Tarjetas livre/ocupado (1 para cada porta).

Referências: **9T-ARQ-ESQ-GER0-12_R00**- Detalhamento de Esquadrias - Portas **Anexo 8.3**

4.3.2.5. Normas Técnicas relacionadas

_ABNT NBR 7203, *Madeira serrada e beneficiada*;

_ABNT NBR 15930-1, *Portas de madeira para edificações - Parte 1: Terminologia simbologia*;

_ABNT NBR 15930-2, *Portas de madeira para edificações - Parte 1: Requisitos*.

4.3.3. Telas de proteção em nylon

4.3.3.1. Características e Dimensões do Material

Tela de proteção tipo mosquiteiro em nylon, como objetivo de evitar a entrada de insetos nas áreas de preparo e armazenagem de alimentos, na cor CINZA*. O conjunto é composto de tela cor cinza*, barra de alumínio para moldura, kit cantoneira e corda de borracha para vedação.

- Dimensões variáveis conforme detalhamento de esquadrias.

* Na indisponibilidade da tela na cor CINZA, poderá ser usada também a tela na cor BRONZE.

4.3.3.2. Sequência de execução

Instalar a moldura em alumínio na fachada externa nas esquadrias especificadas em projeto. A tela deverá ser fixada na barra de alumínio, utilizando-se a corda de borracha para vedação. A moldura deverá ser executada de acordo com o tamanho da esquadria, com acabamento nos cantos, com kit cantoneira em borracha.

4.3.3.3. Aplicação no Projeto e Referências com os Desenhos

Esquadrias específicas do Bloco C (Serviço), conforme indicação em projeto.

Referências: **9T-ARQ-ESQ-GER0-13_R00**- Detalhamento de Esquadrias - Janelas



PREFEITURA MUNICIPAL DE SÃO DESIDÉRIO- ESTADO DA BAHIA
CNPJ Nº 13.655.436/0001-60

4.4. ELEMENTOS METÁLICOS

4.4.1. Portões em gradil

4.4.1.1. Caracterização e Dimensões do Material

- Perfil estrutural em aço carbono galvanizado a fogo com seção 4x6cm;
- Fechamento em gradil / tela em aço galvanizado;
- Pintura em esmalte sintético cor BRANCO GELO.

Os portões são fixados em perfis metálicos, em aço carbono galvanizado, de seção 4x6cm, soldados em barras horizontais também de 4x6cm (inferior e superior) com fechamento em gradil / tela de aço galvanizado. Todo o conjunto receberá pintura na cor branco gelo (conforme projeto).

O portão frontal do pátio de serviço será executado em gradil com pilaretes de seção 4x6cm com base, espaçados conforme projeto, e fechamento em gradil. Os pilaretes serão parafusados em mureta de alvenaria com 0,85m de altura.

- Pilaretes: seção 4cm x 6 cm com 1,58m de altura;
- Gradil: malha 5cm x 20cm, fio 5,10mm com 1,53m de altura.
- Modelo de referência: Gradil Morlan

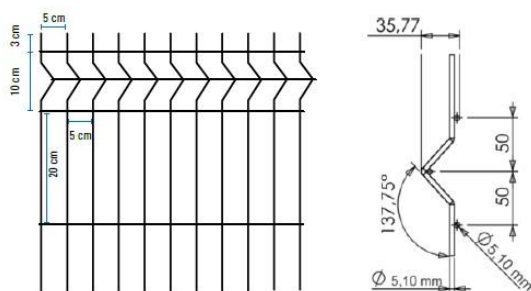

6 Figura 6 – imagem gradil morlan

De acordo com o projeto padrão fornecido pelo FNDE (para terreno com frente de 80m), haverá fechamento com gradil de 1,58m de altura, com pilaretes metálicos e tela de aço galvanizado de tamanho fixo, instalado na parte frontal do lote, acima de mureta de alvenaria de 0,85m de altura. Caso o terreno disponível seja maior, o ente poderá utilizar-se do padrão de fechamento aqui descrito para a instalação em todo o seu terreno, ficando o custeio do excedente a cargo do requerente.

4.4.1.2. Sequência de execução

A instalação deverá obedecer a seguinte ordem: pilaretes – gradil - pilaretes.

Os pilaretes deverão ser parafusados na mureta de alvenaria. Deverão ser verificados o prumo e alinhamento. O gradil deverá ser fixado aos pilaretes por meio de fixadores específicos ou soldados.



PREFEITURA MUNICIPAL DE SÃO DESIDÉRIO- ESTADO DA BAHIA
CNPJ Nº 13.655.436/0001-60

Após a fixação definitiva, deverá ser certificado o nivelamento das peças e o seu perfeito funcionamento. A pintura acrílica na cor BRANCO GELO pode ser de fábrica ou realizada, com compressor, após a fixação do gradil e dos pilaretes.

4.4.1.3. Aplicação no Projeto e Referências com os Desenhos

- Fechamento frontal: gradil fixo com 8 (oito) módulos de 2,22x1,53 m (largura x altura);
- Acesso de serviço: portão de abrir em gradil com 2 (dois) folhas de 1,70x2,38 m (largura x altura) fixadas no muro de alvenaria;
- Castelo d'água: gradil fixo com 2 (dois) módulos de 1,62x2,03 m (largura x altura) e 1 (uma) folha de abrir de 0,97x2,03 m (largura x altura), fixada no pilarete e no muro de alvenaria.

Referências: **9T-ARQ-PLE-PRT0-34_R00** - Portão e Muros - Planta e Elevação

4.4.2. Portões em chapa metálica perfurada

4.4.2.1. Características e Dimensões do Material

- Quadro com perfis laterais, superior e inferior em aço carbono galvanizado a fogo com seção 4x6cm;
- Fechamento com chapa perfurada em aço galvanizado soldada no eixo interno dos perfis metálicos;
- Acabamento: pintura em esmalte sintético cor LARANJA;
- Dimensões: Chapa perfurada: Espessura – 1,5mm, largura e alturas – conforme detalhamento de projeto;
- Diâmetro dos furos – 9,52mm e espaçamento entre os furos – 13,8mm, com disposição alternada longitudinal, conforme figura 5;
- Modelo de referência: Grade furos

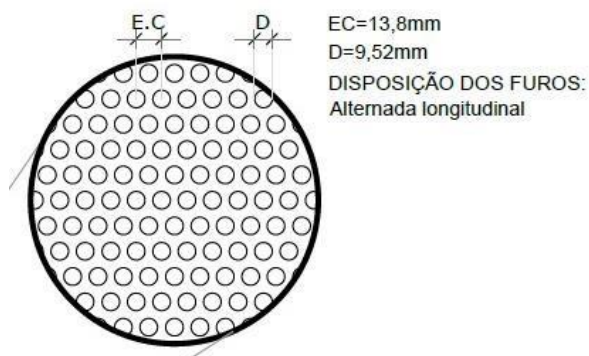

7 Figura 7 – imagem furos chapa metálica

4.4.2.2. Sequência de execução



PREFEITURA MUNICIPAL DE SÃO DESIDÉRIO- ESTADO DA BAHIA
CNPJ Nº 13.655.436/0001-60

A chapa metálica perfurada deverá ser fixada no quadro em perfil de 4x6. Estes quadros formarão os módulos dos portões, que serão fixados nas alvenarias laterais, conforme projeto, deixando um vão livre de 5cm de distância do piso acabado. Os montantes e o travamento horizontal deverão ser fixados por meio de solda elétrica em cordões corridos por toda a extensão da superfície de contato. Todos os locais onde houver ponto de solda e/ou corte, devem estar isentos de rebarbas, poeira, gordura, graxa, sabão, ferrugem ou qualquer outro contaminante. Deverão ser instalados os portões em chapa metálica perfurada no acesso principal e entre o refeitório e a entrada para o Hall de serviço (Bloco C - Serviço).

4.4.2.3. Aplicação no Projeto e Referências com os Desenhos

- Portão principal de acesso;
- Portão entre o refeitório e o Bloco C (Serviços).

Referências: **9T-ARQ-PLE-PRT0-34_R00** - Portão e Muros - Planta e Elevação

4.4.3. Tela em chapa metálica perfurada – proteção solar

4.4.3.1. Características e Dimensões do Material

- Tela para proteção solar fixada em perfis laterais, superior e inferior em aço carbono galvanizado a fogo com seção 2x2cm;
- Fechamento com chapa perfurada em aço galvanizado soldada na face externa dos perfis metálicos;
- Acabamento: pintura em esmalte sintético cor LARANJA;
- Dimensões: Chapa perfurada: Espessura – 1,5mm, largura e alturas – conforme detalhamento de projeto;
- Diâmetro dos furos – 9,52mm e espaçamento entre os furos – 13,8mm, com disposição alternada longitudinal, conforme figura 5;
- Modelo de referência: Grade furos

4.4.3.2. Sequência de execução

Inicia-se com a fixação dos perfis na alvenaria dos blocos, com distância 2,21m do piso. As chapas metálicas perfuradas deverão ser fixadas nas superfícies externas dos perfis de 2x2cm, de acordo com modulação apresentada em projeto. Toda fixação se dará por meio de solda elétrica em cordões corridos por toda a extensão da superfície de contato. Todos os locais onde houver ponto de solda e/ou corte, devem estar isentos de rebarbas, poeira, gordura, graxa, sabão, ferrugem ou qualquer outro contaminante.

Deverão ser instaladas as telas em chapa metálica perfurada nas fachadas externas das salas de coordenação e professores/reuniões (Bloco B), da cozinha (Bloco C – Serviço), das salas multiuso (Bloco F) e das salas de aula (Blocos G1, H, G2 e I).

4.4.3.3. Aplicação no Projeto e Referências com os Desenhos



PREFEITURA MUNICIPAL DE SÃO DESIDÉRIO- ESTADO DA BAHIA
CNPJ Nº 13.655.436/0001-60

- Fachadas dos blocos B, C, F, G1, H, G2 e I;

Referências: **9T-ARQ-DET-GER0-33_R00** - Detalhamento Chapa Perfurada

4.4.4. Telha ondulada perfurada

4.4.4.1. Características e Dimensões do Material

O fechamento da quadra poliesportiva (bloco A) será executado com telhas onduladas perfuradas, o que permitirá proteção visual ao mesmo tempo que ventila a área de abertura é de aproximadamente 14%, a depender do fabricante.

- Acabamento: pintura em esmalte sintético cor LARANJA.
- Modelo de referência: Tuper TPR Perfurada 40.
- Para variações das cores, observar Anexo 8.5.1.



8 Figura 8 – imagem telha ondulada perfurada

4.4.4.2. Sequência de execução

Após a montagem da estrutura metálica da quadra, incluídas as calhas e rufos, as telhas metálicas onduladas e perfuradas deverão ser fixadas à estrutura que contorna toda a quadra poliesportiva. A fixação deverá ser feita por parafusos autobrocantes conforme recomendação do fornecedor da matéria prima.

As calhas e rufos devem ser montados de forma a garantir a estanqueidade global e, em emendas, usar fitas de alta aderência tipo tectape, para evitar vazamentos. Essas mesmas regiões devem receber retoque da galvanização buscando evitar oxidação precoce nestas emendas.

4.4.4.3. Aplicação no Projeto e Referências com os Desenhos

- Bloco A;

Referências:

9T-ARQ-PLC-QDGA-15_R00 - Planta baixa, Cortes e Detalhes - Bloco A (Quadra)

9T-ARQ-FCH-QDGA-16_R00 - Fachadas - Bloco A (Quadra)

Anexo 8.5.1 – Escala de variação de cores – Telha ondulada perfurada

4.4.5. Gradil para vegetação

4.4.5.1. Características e Dimensões do Material



PREFEITURA MUNICIPAL DE SÃO DESIDÉRIO- ESTADO DA BAHIA
CNPJ Nº 13.655.436/0001-60

Os gradis para vegetação, compostos cantoneiras e painéis de telas onduladas, também conhecidas como telas artísticas ou telas otis, serão instalados paralelos às fachadas e funcionarão como apoio para jardim vertical. O gradil em tela ondulada poderá sustentar pequenos vasos de plantas ou servir de superfície para recobrimento por vegetação tipo trepadeira.

- Fechamento com tela ondulada em aço galvanizado soldada na face externa das cantoneiras metálicas, com seção 2x2cm;
- Acabamento: pintura em esmalte sintético cor CINZA CLARO;
- Dimensões da tela: Malha – 50x50mm e Fio – 12 (2,75mm) – conforme detalhamento de projeto;
- Modelos de referência: TECIAM ou CATUMBI

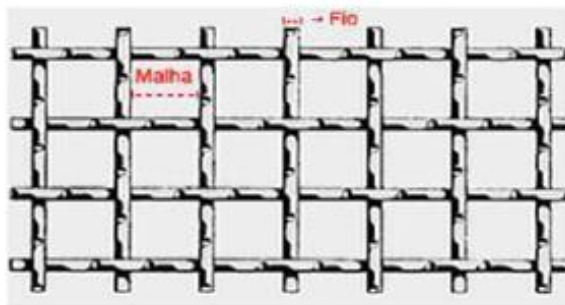

9 Figura 9 – imagem tela ondulada

4.4.5.2. Sequência de execução

Inicia-se com a fixação das cantoneiras na alvenaria e vigas dos blocos, com afastamentos conforme projeto. Os gradis em tela ondulada deverão ser fixados nas superfícies externas das cantoneiras de 2x2cm, de acordo com modulação apresentada em projeto. Toda fixação se dará por meio de solda elétrica em cordões corridos por toda a extensão da superfície de contato. Todos os locais onde houver ponto de solda e/ou corte, devem estar isentos de rebarbas, poeira, gordura, graxa, sabão, ferrugem ou qualquer outro contaminante.

Os gradis para vegetação deverão ser instalados nas fachadas externas do bloco B (voltada para a frente da escola e dos sanitários) e blocos F, G1, H, G2 e I (voltadas para os jardins laterais).

4.4.5.3. Aplicação no Projeto e Referências com os Desenhos

- Fachadas os blocos B, F, G1, H, G2 e I;

Referências: **9T-ARQ-DET-GER0-32_R00**- Detalhamento Gradil para Vegetação

4.5. COBERTURAS

4.5.1. Estrutura metálica

4.5.1.1. Características e Dimensões do Material

Treliças em aço estrutural, ASTM A36 ou Fy similar, conforme especificações do projeto de estruturas metálicas, para apoio de telhas metálicas termoacústicas trapezoidais com preenchimento



PREFEITURA MUNICIPAL DE SÃO DESIDÉRIO- ESTADO DA BAHIA
CNPJ Nº 13.655.436/0001-60

em PIR, nos blocos, passarelas, refeitório e pátio coberto, e telhas metálicas trapezoidais na quadra poliesportiva.

Refere-se ao conjunto de elementos metálicos, necessários para a fixação e conformação do conjunto do telhado. Serão componentes da estrutura metálica da cobertura, elementos como treliças planas, tesouras, terças, mãos francesas, longarinas, peças de fixação e contraventamento, necessários para a fixação e conformação do conjunto do telhado.

A estrutura metálica do telhado será apoiada sobre estrutura de concreto armado, conforme projeto. A estrutura metálica será executada em chapas de aço estrutural resistentes à corrosão atmosférica, com resistência ao escoamento mínimo (f_y) de 250 Mpa, a resistência à ruptura mínima (f_u) de 400-550 Mpa. Chumbadores mecânicos e/ou chumbadores químicos: deverão respeitar dimensões mínimas, conforme normas específicas. Chumbadores e barras redondas também em aço ASTM A36.

Toda a estrutura exposta deverá receber pintura com proteção de fundo de 1 demão de 75 micrometros de Primer de Zinco e intermediária de 1 demão de 40 micrometros (CBCA 16) ou 125 micrometros (CBCA 17) de Epóxi. No pátio coberto, refeitório e passarelas, onde a cobertura ficará aparente, deverá receber acabamento de pintura de 2 demãos (CBCA 16) ou 1 demão (CBCA 17) de 75 micrometros de Esmalte Poliuretano na cor BRANCO GELO.

4.5.1.2. Sequência de execução

Antes da execução da estrutura metálica deverão ser concluídas as instalações complementares que não poderão ser executadas após a conclusão desta. Somente após estes serviços poderá ser liberado a execução da estrutura metálica e posterior fechamento da cobertura.

Ainda, antes do início da montagem, as posições indicadas em projeto deverão ser conferidas e os posicionamentos das bases realizados corretamente. Todos os chumbadores químicos ou mecânicos deverão ser inspecionados por técnico qualificado.

4.5.1.3. Aplicação no projeto e Referência com os desenhos

Estrutura de cobertura de toda a escola, conforme especificação em projeto de estrutura metálica.

Referências:

9T-ARQ-COB-GER0-07_R00 - Cobertura

9T-ARQ-CRT-GER0-08-09_R00 - Cortes e Detalhes

Ver anexa Listagem de documentos – Produtos Gráficos – Estrutural (anexo 8.4.3).

4.5.1.4. Normas Técnicas relacionadas

_ABNT NBR 5920, *Bobinas e chapas finas laminadas a frio e de aço de baixa liga, resistentes à corrosão atmosférica, para uso estrutural – Requisitos e ensaios*;

_ABNT NBR 6120, *Cargas para o cálculo de estruturas de edificações*;

_ABNT NBR 6123, *Forças devidas ao vento em edificações*;

_ABNT NBR 6649, *Bobinas e chapas finas a frio de aço-carbono para uso estrutural*;



PREFEITURA MUNICIPAL DE SÃO DESIDÉRIO– ESTADO DA BAHIA
CNPJ Nº 13.655.436/0001-60

_ABNT NBR 6650, Bobinas e chapas finas a quente de aço-carbono para uso estrutural;

_ABNT NBR 7242, Peça fundida de aço de alta resistência para fins estruturais;

_ABNT NBR 8094, Material metálico revestido e não revestido – Corrosão por exposição à névoa salina;

_ABNT NBR 8096, Material metálico revestido e não revestido – Corrosão por exposição ao dióxido de enxofre;

_ABNT NBR 8681, Ações e segurança nas estruturas – Procedimento;

_ABNT NBR 8800, Projeto de estruturas de aço e de estruturas mistas de aço e concreto de edifícios;

_ABNT NBR 14323, Projeto de estruturas de aço e concreto de edifícios em situação de incêndio;

_ABNT NBR 14762, Dimensionamento de estruturas de aço constituídas por perfis formados a frio.

4.5.2. Telhas termo acústicas tipo “sanduíche”

4.5.2.1. Caracterização e Dimensões do Material

Serão aplicadas telhas termo acústicas, “tipo sanduíche”, com preenchimento em PIR, fixadas sobre estrutura metálica em aço galvanizado, com inclinação de 6%.

Largura útil: 1.000mm

Espessura: 50 mm

Comprimento: Conforme projeto



PREFEITURA MUNICIPAL DE SÃO DESIDÉRIO- ESTADO DA BAHIA
CNPJ Nº 13.655.436/0001-60

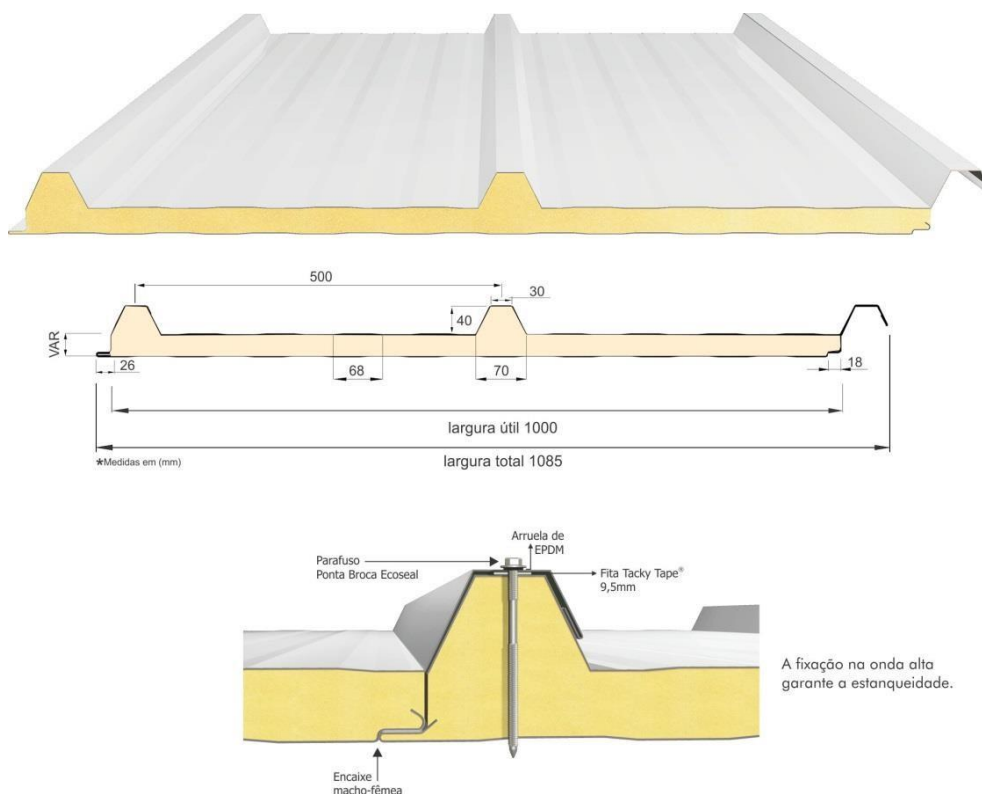

10 Figura 10 – imagem telha termoacústica

As telhas termoacústicas são do tipo trapezoidal, sendo formadas pelas seguintes camadas:

- Face superior, em aço galvalume, cromatizada com primer epóxi e acabamento com pintura em poliéster (18 a 22 microns), na cor branca, de espessura #0,50mm.
- Núcleo em Espuma rígida de Poliisocianurato (PIR), com densidade média entre 38 a 42 kg/m³.
- Face inferior, em aço galvalume, cromatizada com primer epóxi nas áreas com forro de gesso mineral ou gesso acartonado (blocos B a H) e em aço pré-pintado, na cor branca, para as áreas com cobertura aparente (passarelas, refeitório e pátio coberto) de espessura #0,43mm.
- Modelos de referência:
 - Isoeste - Telha Térmicas Isotelha Trapezoidal - esp. 50mm; ou Dânica –
 - FrigoZip em PIR – esp. 50mm.

4.5.2.2. Sequência de execução

A aplicação das telhas deverá ser feita com parafusos apropriados. A fixação deve ser realizada na “onda alta” da telha, na parte superior do trapézio. A fixação deve ser reforçada com fita adesiva apropriada. A parte inferior, plana das telhas deve apresentar encaixe tipo “macho-fêmea” para garantia de melhor fixação. Todos os elementos de fixação devem seguir as recomendações e especificações do fabricante.



PREFEITURA MUNICIPAL DE SÃO DESIDÉRIO- ESTADO DA BAHIA
CNPJ Nº 13.655.436/0001-60

4.5.2.3. Conexões e interfaces com os demais elementos construtivos

As fixações com a estrutura metálica de cobertura devem ser feitas conforme descritas na sequência de execução. Os encontros com empenas e fechamentos verticais em alvenaria, devem receber rufos metálicos, para evitar infiltrações de água. Os encontros dos planos de telhado com planos horizontais deverão receber calhas coletoras, conforme especificação e detalhamento de projeto.

4.5.2.4. Aplicação no Projeto e Referências com os Desenhos - Blocos

B a I, passarelas, refeitório e pátio coberto.

Referências: **9T-ARQ-COB-GER0-07_R00** - Cobertura

9T-ARQ-CRT-GER0-08-09_R00 - Cortes e Detalhes

4.5.2.5. Normas Técnicas relacionadas:

_ABNT NBR 14514: Telhas de aço revestido de seção trapezoidal – Requisitos.

4.5.3. Telhas metálicas trapezoidais

4.5.3.1. Caracterização e Dimensões do Material

Serão aplicadas telhas metálicas trapezoidais TP40-980, fixadas sobre estrutura metálica em aço galvanizado da quadra poliesportiva, com inclinação mínima de 10%, conforme projeto.

Largura útil: 980 mm

Espessura: 0,5 mm

Comprimento: Conforme projeto

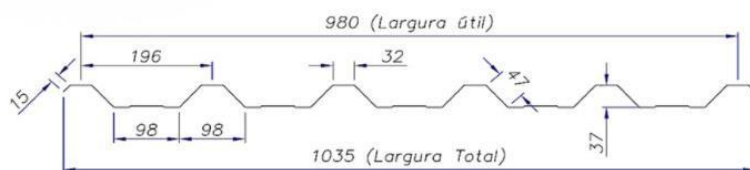
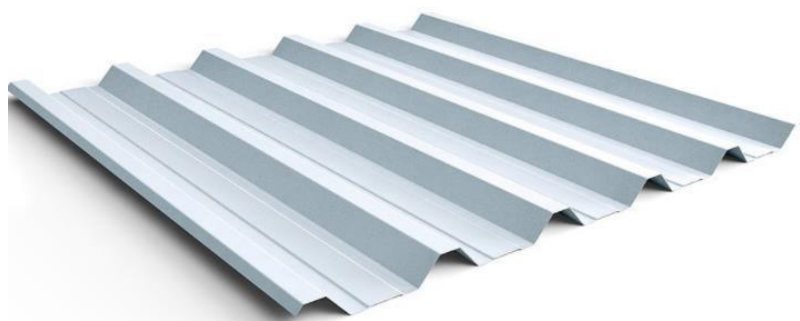



PREFEITURA MUNICIPAL DE SÃO DESIDÉRIO- ESTADO DA BAHIA
CNPJ Nº 13.655.436/0001-60

- 11 Figura 11 – imagem telha metálica trapezoidal TP40-980
- Acabamento das telhas na cor NATURAL; -

Modelos de referência:

Isoeste – Telha Metálica Standard Trapezoidal – TP 40-980; ou Dânica –
Telha Trapezoidal.

4.5.3.2. Sequência de execução

A colocação deve ser feita por fiadas, iniciando-se pelo beiral até a cumeeira, e simultaneamente em águas opostas. Obedecer à inclinação do projeto e a inclinação mínima determinada para cada tipo de telha. As primeiras fiadas devem ser amarradas às terças com arame de cobre.

4.5.3.3. Conexões e interfaces com os demais elementos construtivos

As fixações com a estrutura metálica de cobertura da quadra devem ser feitas conforme descritas na sequência de execução. Os encontros dos planos inclinados do telhado com planos verticais de fechamento da quadra deverão receber rufos metálicos, para evitar infiltrações de água. Ao final dos planos inclinados haverá calhas coletoras, conforme especificação em projeto de cobertura.

4.5.3.4. Aplicação no Projeto e Referências com os Desenhos -

Quadra poliesportiva; Referências:

9T-ARQ-PLC-QDGA-15_R00 – Planta baixa, Cortes e Detalhes – Bloco A – Quadra

4.5.4. Chapas em Policarbonato

4.5.4.1. Caracterização e Dimensões do Material

Cobertura em uma única água, em chapas transparentes de policarbonato, fixadas em perfis metálicos, chumbados em alvenaria e em vigas de concreto.

Inclinação: 6%

Largura: 49 cm

Comprimento: 150 cm

Espessura: 5 mm

- Modelo de referência: Dumax – Placas de Policarbonato Compacto – cor cristal.

4.5.4.2. Sequência de execução

A instalação deve ser feita após a alvenaria e pergolado do Bloco. As medidas de cada vão do pergolado deverão ser conferidas após a execução e acabamento das vigas.

4.5.4.3. Conexões e interfaces com os demais elementos construtivos



PREFEITURA MUNICIPAL DE SÃO DESIDÉRIO- ESTADO DA BAHIA
CNPJ Nº 13.655.436/0001-60

Os perfis metálicos deverão ser chumbados na alvenaria do bloco (borda mais alta da cobertura) e nas vigas do pergolado (limites inclinados). No encontro da cobertura com a alvenaria deverá ser instalado rufo de proteção.

4.5.4.4. Aplicação no Projeto e Referências com os Desenhos -

Bloco B (Administrativo); Referências:

9T-ARQ-COB-GER0-07_R00 - Planta de Cobertura

9T-ARQ-PLC-ADMB-17_R00 - Planta baixa, Cortes e Detalhe – Bloco B (Administrativo)

4.5.5. Calhas, rufos e pingadeiras metálicos

4.5.5.1. Caracterização e Dimensões do Material

No plano horizontal, as telhas termoacústicas e telhas metálicas (quadra) serão finalizadas com **calhas** em chapa de aço galvanizado, conforme planta de cobertura e detalhes indicados nos projetos de cada bloco.

O encontro das telhas termoacústicas e telhas metálicas (quadra) com elementos verticais, como platibandas de alvenaria e platibandas de placa cimentícia, receberão acabamento de **rufos** e **contra rufos** externos em chapa de aço galvanizado, conforme planta de cobertura e detalhes indicados nos projetos de cada bloco.

As faces superiores dos elementos verticais, platibandas de alvenaria e de placa cimentícia e fechamento da quadra poliesportiva com telhas perfuradas, receberão acabamento de **pingadeiras** e **rufo pingadeiras** de chapa dobrada (5cm) de aço galvanizado, conforme planta de cobertura e detalhes indicados nos projetos de cada bloco.

O objetivo das pingadeiras é proteger as superfícies verticais da platibanda da água da chuva.



PREFEITURA MUNICIPAL DE SÃO DESIDÉRIO- ESTADO DA BAHIA
CNPJ Nº 13.655.436/0001-60

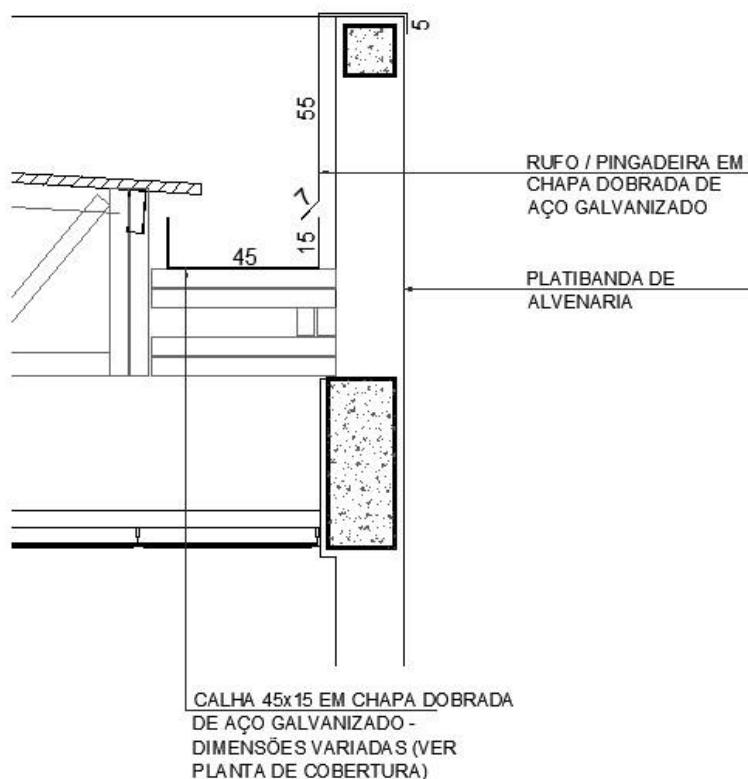

12 Figura 12 – imagem exemplificativa de detalhe de calha e rufo/pingadeira

4.5.5.2. Sequência de execução

As **calhas** deverão ser executadas antes da finalização do recobrimento das telhas. Deverão ser posicionadas conforme projeto de cobertura de tal forma que as bordas das telhas cubram uma parte de cada lado, ou um lado quando o caso, da calha. O vazio deixado na parte superior da calha deverá ser o necessário para se efetuar a limpeza desta quando necessário evitando assim o entupimento dos pontos coletores.

Nos blocos, todos os encontros de telhas, no sentido do seu caimento, com alvenaria receberão **contra rufos** metálicos. Um bordo será embutido na alvenaria, e o outro recobrirá, com bastante folga, a interseção das telhas com a parede, conforme figura 10.

Após a execução das platibandas e devida impermeabilização, devem-se assentar as **pingadeiras** ao longo de toda sua superfície superior. A união entre as chapas deve estar devidamente calafetada, evitando, assim, a penetração de águas pelas junções. As pingadeiras deverão ser instaladas após as calhas e rufos.



PREFEITURA MUNICIPAL DE SÃO DESIDÉRIO- ESTADO DA BAHIA
CNPJ Nº 13.655.436/0001-60

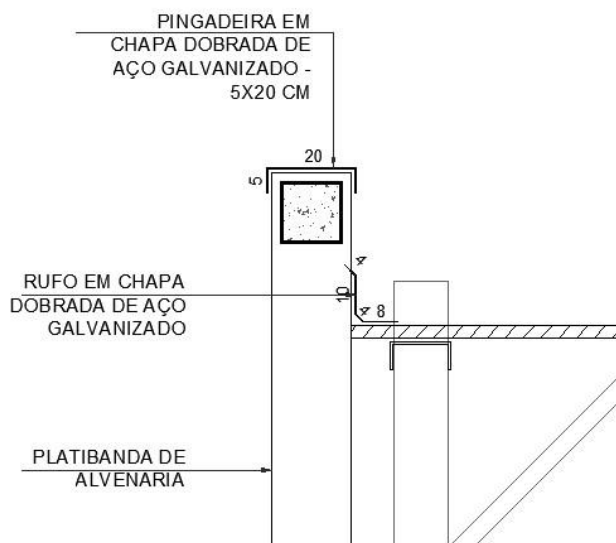

13 Figura 13 – imagem exemplificativa de detalhe de rufo/alvenaria e pingadeira

4.5.5.3. Conexões e interfaces com os demais elementos construtivos

As **calhas** deverão ser fixadas na estrutura metálica de modo firme e estável. As telhas deverão transpassar as calhas em pelo menos 10 cm, de maneira a garantir o recolhimento efetivo da água e evitar infiltrações.

Os **rufos** deverão recobrir as telhas e se estender verticalmente pela platibanda, conforme especificação e detalhamento de projeto. Quando for o caso estes deverão ser embutidos nas alvenarias.

As **pingadeiras** deverão ser fixadas no topo da alvenaria das platibandas ou na estrutura metálica das passarelas, pátio e quadra de modo a cobrir também as placas cimentícias externas em 5cm.

4.5.5.4. Aplicação no Projeto e Referências com os Desenhos

- Cobertura de toda a escola Referências:

9T-ARQ-COB-GER0-07_R00 - Cobertura

9T-ARQ-PLC-QDGA-15_R00 - Planta baixa, Cortes e Detalhes - Bloco A (Quadra)

9T-ARQ-PLC-ADMB-17_R00 - Planta baixa, Cortes e Detalhe - Bloco B (Administrativo)

9T-ARQ-PLC-SERC-19_R00 - Planta baixa, Cortes e Detalhe - Bloco C (Serviço)

9T-ARQ-PLA-HIGD-21_R00 - Planta baixa, Cortes, Detalhe e Fachadas - Bloco D (Higiene)

9T-ARQ-PLA-BLTE-22_R00 - Planta baixa, Cortes, Detalhe e Fachadas - Bloco E (Biblioteca)

9T-ARQ-PLC-MLTF-23_R00 - Planta baixa, Cortes e Detalhe - Bloco F (Multiuso)

9T-ARQ-PLC-PDGG-25_R00 - Planta baixa, Cortes e Detalhes - Bloco G (Pedagógicos 1 e 3)

9T-ARQ-PLC-PDGH-27_R00 - Planta baixa, Cortes e Detalhe - Bloco H (Pedagógico 2)

9T-ARQ-PLC-PDGI-29_R00 - Planta baixa, Cortes e Detalhe - Bloco I (Pedagógico 4)

4.5.5.5. Normas Técnicas relacionadas

- ABNT NBR 10844: *Instalações prediais de águas pluviais - Procedimento*;



PREFEITURA MUNICIPAL DE SÃO DESIDÉRIO- ESTADO DA BAHIA
CNPJ Nº 13.655.436/0001-60

- ABNT NBR 14331: *Alumínio e suas ligas - Telhas e acessórios - Requisitos, projeto e instalação.*

4.6. IMPERMEABILIZAÇÃO

Os serviços de impermeabilização terão primorosa execução por pessoal que ofereça garantia dos trabalhos a realizar, os quais deverão obedecer rigorosamente às normas e especificações a seguir: Para os fins da presente especificação ficam estabelecidos que, sob a designação de serviços de impermeabilização tem-se como objetivo realizar obra estanque, isto é, assegurar, mediante o emprego de materiais impermeáveis e outras disposições, a perfeita proteção da construção contra penetração de água.

Desse modo, a impermeabilização dos materiais será apenas uma das condições fundamentais a serem satisfeitas: a construção será “estanque” quando constituída por materiais impermeáveis e que assim permaneçam, a despeito de pequenas fissuras ou restritas modificações estruturais da obra e contando que tais deformações sejam previsíveis e não resultantes de acidentes fortuitos ou de grandes deformações.

Durante a realização dos serviços de impermeabilização, será estritamente vedada a passagem, no recinto dos trabalhos, a pessoas estranhas ou a operários não diretamente afeitos àqueles serviços.

4.6.1. Emulsão asfáltica

4.6.1.1. Caracterização e Dimensões do Material

Manta líquida, de base asfalto elastomérico e aplicação a frio sem emendas.

- Balde de 18L; Tambor de 200L;
- Modelo de referência: Vedapren manta líquida.

4.6.1.2. Sequência de execução

A base deve estar limpa e seca, sem impregnação de produtos que prejudiquem a aderência, como desmoldantes, graxa, agentes de cura química, óleo, tintas, entre outros. Caso haja falhas ou fissuras na base, estas devem ser tratadas e corrigidas antes da regularização. No piso, executar regularização com argamassa desempenada e não queimada no traço 1:3 (cimento:areia média) prevendo caimento mínimo de 0,5% em áreas internas e 2% em áreas externas, em direção aos coletores de água.

No rodapé, executar regularização com argamassa no traço 1:3 (cimento:areia média) arredondando os cantos e arestas com raio mínimo de 5 cm. Recomenda-se deixar uma área com altura mínima de 40 cm com relação à regularização do piso e 3 cm de profundidade para encaixe da impermeabilização. Para aumentar a aderência entre a base e a argamassa de regularização, utilizar o adesivo de alto desempenho para argamassas e chapiscos.

O produto é aplicado como pintura, com trincha ou vassoura de cerdas macias, em demãos, respeitando o consumo por m² para cada campo de aplicação, com intervalo mínimo de 8 horas entre cada demão, à temperatura de 25 °C. Nos rodapés, a impermeabilização deve subir 30 cm no encaixe previsto da regularização. Finalizada a impermeabilização, aguardar no mínimo 7 dias para a secagem do produto, conforme a temperatura, ventilação e umidade relativa no local e comprovar a estanqueidade do sistema em toda área impermeabilizada no período mínimo de 3 dias.



PREFEITURA MUNICIPAL DE SÃO DESIDÉRIO- ESTADO DA BAHIA
CNPJ Nº 13.655.436/0001-60

4.6.1.3. Aplicação no Projeto e Referência com os Desenhos

- Lajes Técnicas, Vigas Baldrame e Muros de Arrimo, se for o caso; áreas molhadas e laváveis (nos pisos dos banheiros, vestiários, lavanderia e cozinha e nas paredes dos vestiários - onde há boxes de com chuveiro - até 2,10 de altura).

4.6.1.4. Normas Técnicas relacionadas

- _ ABNT NBR 9574, *Execução de impermeabilização*;
- _ ABNT NBR 9575, *Impermeabilização - Seleção e projeto*.

4.7. REVESTIMENTOS INTERNOS E EXTERNOS - PAREDES

Foram definidos para revestimentos/ acabamentos materiais padronizados, resistentes e de fácil aplicação. Antes da execução do revestimento, deve-se deixar transcorrer tempo suficiente para o assentamento da alvenaria (aproximadamente 7 dias) e constatar se as juntas estão completamente curadas. Em tempo de chuvas, o intervalo entre o término da alvenaria e o início do revestimento deve ser maior.

4.7.1. Paredes externas - pintura acrílica

4.7.1.1. Características e Dimensões do Material

As paredes externas receberão revestimento de textura acrílica projetada para fachadas sobre reboco desempenado fino, conforme projeto.

- Modelo de referência: tinta acrílica *Suviniil* para fachada com acabamento fosco contra Microfissuras, ou equivalente;
- Para variações das cores, observar Anexo 8.5.2.

Tabela 4 - cores

Especificação de Cor	Cor
Cinza Claro	
Cinza Escuro	



PREFEITURA MUNICIPAL DE SÃO DESIDÉRIO- ESTADO DA BAHIA
CNPJ Nº 13.655.436/0001-60

Laranja	

4.7.1.2. Sequência de execução

Ressalta-se a importância de teste das tubulações hidrossanitárias, antes de iniciado qualquer serviço de revestimento. Após esses testes, recomenda-se o enchimento dos rasgos feitos durante a execução das instalações, a limpeza da alvenaria, a remoção de eventuais saliências de argamassa das justas. As áreas a serem pintadas devem estar perfeitamente secas, a fim de evitar a formação de bolhas.

A sequência de revestimentos ideal deve ser:

- nas paredes com pintura: chapisco, massa única para pintura e pintura;
- nas paredes com revestimento cerâmico do piso ao teto: chapisco, massa única para cerâmica e revestimento cerâmico (ou pastilha);
- nas paredes com pintura e revestimento cerâmico em meia altura: chapisco, emboço, reboco para alinhamento, massa única para cerâmica e pintura acrílica.

Obs.: as paredes poderão ser acabadas com reboco liso, conforme projeto, ou massa única, conforme descrito neste memorial.

4.7.1.3. Aplicação no Projeto e Referências com os Desenhos

- fachadas externas: textura projetada com acabamento flocado – Cores Branco Neve, Cinza Claro ou Cinza Escuro - ver legendas nas fachadas de cada bloco e muro frontal;
- fachadas internas: pintura acrílica sobre reboco liso – Cores Laranja ou Cinza Claro
- ver legendas nas fachadas de cada bloco;
- platibandas: pintura acrílica - Cor Branco Neve;
- paredes internas em geral: pintura acrílica - Cor Branco Gelo;
- estrutura metálica aparente: pintura em esmalte sintético - Cor Branco Neve.

Referências:

9T-ARQ-FCH-GER0-10_R00 - Fachadas



PREFEITURA MUNICIPAL DE SÃO DESIDÉRIO- ESTADO DA BAHIA
CNPJ Nº 13.655.436/0001-60

9T-ARQ-FCH-QDGA-16_R00 - Fachadas - Bloco A (Quadra)
9T-ARQ-FCH-ADMB-18_R00 - Fachadas - Bloco B (Administrativo)
9T-ARQ-FCH-SERC-20_R00 - Fachadas - Bloco C (Serviço)
9T-ARQ-PLA-HIGD-21_R00 - Planta baixa, Cortes, Detalhe e Fachadas - Bloco D (Higiene)
9T-ARQ-PLA-BLTE-22_R00 - Planta baixa, Cortes, Detalhe e Fachadas - Bloco E (Biblioteca)
9T-ARQ-FCH-MLTF-24_R00 - Fachadas - Bloco F (Multiuso)
9T-ARQ-FCH-PDGG-26_R00 - Fachadas - Bloco G (Pedagógicos 1 e 3)
9T-ARQ-FCH-PDGH-28_R00 - Fachadas - Bloco H (Pedagógico 2) **9T-ARQ-FCH-PDGI-30_R00** - Fachadas - Bloco I (Pedagógico 4)
9T-ARQ-PLE-PRT0-34_R00 - Portões e Muros - Planta e Elevação
Anexo 8.5.2 – Escala de variação de cores – Paredes externas – pintura acrílica

4.7.1.4. Normas Técnicas relacionadas

_ ABNT NBR 11702, *Tintas para construção civil – Tintas para edificações não industriais – Classificação*;

_ ABNT NBR 13245, *Tintas para construção civil - Execução de pinturas em edificações não industriais - Preparação de superfície*.

4.7.2. Paredes externas - áreas molhadas

4.7.2.1. Características e Dimensões do Material

Trata-se do revestimento de paredes externas aos blocos, voltadas para áreas cobertas, como pátio, refeitório e varanda de serviço. Alguns desses elementos de vedação, em especial onde há instalações hidráulicas, como bebedouros e lava-mãos receberão revestimento cerâmico 10x10 cm, conforme projeto, na cor cinza claro com rejuntamento em epóxi na cor cinza platina.

- Comprimento 10cm x Largura 10cm.

- Modelo de referência:

Marca: *Tecnogres*; Modelo: BR 10030; linha: 10x10 antipichação; cor cinza claro, brilho.

4.7.2.2. Sequência de execução

O revestimento será assentado com argamassa industrial indicada para áreas externas, obedecendo rigorosamente a orientação do fabricante quanto à espessura das juntas, realizando o rejuntamento com rejunte epóxi, recomendado pelo fabricante.

- nas paredes com revestimento cerâmico do piso ao teto: chapisco, massa única para cerâmica e revestimento cerâmico (ou pastilha);

- nas paredes com pintura e revestimento cerâmico em meia altura: chapisco, emboço, reboco para alinhamento, massa única para cerâmica e pintura acrílica.

4.7.2.3. Aplicação no Projeto e Referências com os Desenhos



PREFEITURA MUNICIPAL DE SÃO DESIDÉRIO- ESTADO DA BAHIA
CNPJ Nº 13.655.436/0001-60

- Paredes externas com barrado inferior em revestimento cerâmico 10x10cm, com altura de 0,90m do piso - Cor Cinza Claro, como por exemplo, fachadas externas dos Blocos C (Serviço – fachada 3C) e E (Biblioteca - fachada 1E) voltadas para o refeitório.

Obs.: acima deste barrado de 90cm, haverá pintura em tinta acrílica acetinada lavável na cor branco neve no bloco E.

- Paredes externas, com ou sem instalações hidráulicas, como por exemplo, os bebedouros e lava-mãos dos Blocos D (Higiene – fachada 3D) e H (Pedagógico – fachadas 1H e 4H), receberão revestimento cerâmico 10x10 cm do piso ao teto - Cor Cinza Claro.

Referências:

9T-ARQ-FCH-SERC-20_R00 - Fachadas - Bloco C - Serviço

9T-ARQ-PLA-HIGD-21_R00 - Planta Baixa, Cortes, Detalhe e Fachadas - Bloco D - Higiene

9T-ARQ-PLA-BLTE-22_R00 - Planta Baixa, Cortes, Detalhe e Fachadas - Bloco E - Biblioteca

9T-ARQ-FCH-PDGH-28_R00 - Fachadas - Bloco H - Pedagógico 2

9T-ARQ-AMP-SERC-38_R00 - Ampliação do Bloco C - serviço - varanda de serviço **9T-ARQ-**

AMP-SERC-39_R00 - Ampliação do Bloco C - serviço - refeitório

4.7.2.4. Normas Técnicas relacionadas

_ ABNT NBR 13755, *Revestimento de paredes externas e fachadas com placas cerâmicas e com utilização de argamassa colante - Procedimento.*

4.7.3. Paredes internas - áreas secas

As paredes internas das áreas administrativas e pedagógicas, (ver indicações no projeto), receberão pintura em tinta acrílica acetinada lavável sobre massa única ou massa corrida acrílica.

As paredes das salas de aula receberão roda meio, de 15cm em madeira na cor natural, fixados (na parte superior) a 0,75m do piso.

4.7.3.1. Caracterização e Dimensões dos Materiais **Pintura**

acrílica:

- As paredes deverão ser pintadas, com tinta acrílica acetinada, cor: BRANCO GELO;
- Modelo de referência: Tinta *Suvini* Acrílico cor Branco Gelo, ou equivalente.

Faixa de madeira (15cm):

- Régua de madeira, na cor natural, com espessura de 2cm, altura de 15cm, que será parafusada sobre pintura acrílica (do piso à altura final de 0,75m), com verniz acabamento em verniz fosco.
- Modelo de referência: tábua de Ipê ou Cedro (escolher de acordo com disponibilidade de madeira da região).



PREFEITURA MUNICIPAL DE SÃO DESIDÉRIO- ESTADO DA BAHIA
CNPJ Nº 13.655.436/0001-60

4.7.3.2. Sequência de execução

A pintura será realizada nas paredes internas, após teste das instalações, aplicando a primeira demão antes da instalação das esquadrias. A última demão de tinta deverá ser feita após instalações das esquadrias e faixa de madeira (rodameio).

4.7.3.3. Aplicação no Projeto e Referências com os Desenhos

Todas as paredes internas dos ambientes das áreas administrativa (administração, secretaria, sala de professores, almoxarifado, depósitos) e pedagógica (salas de aula, salas multiuso, sala de recursos multifuncionais, biblioteca).

Referências:

9T-ARQ-PLB-GER0-02_R00 - Planta Baixa

9T-ARQ-CRT-GER0-08-09_R00 - Cortes

9T-ARQ-PLC-ADMB-17_R00 - Planta baixa, Cortes e Detalhe - Bloco B (Administrativo)

9T-ARQ-PLA-BLTE-22_R00 - Planta baixa, Cortes, Detalhe e Fachadas - Bloco E (Biblioteca)

9T-ARQ-PLC-MLTF-23_R00 - Planta baixa, Cortes e Detalhe - Bloco F (Multiuso)

9T-ARQ-PLC-PDGG-25_R00 - Planta baixa, Cortes e Detalhes - Bloco G (Pedagógico 1 e 3)

9T-ARQ-PLC-PDGH-27_R00 - Planta baixa, Cortes e Detalhe - Bloco H (Pedagógico 2)

9T-ARQ-PLC-PDGI-29_R00 - Planta baixa, Cortes e Detalhe - Bloco I (Pedagógico 4)

9T-ARQ-AMP-MLTF-43_R00 - Ampliação Bloco F - Multiuso

9T-ARQ-AMP-PDGG-44_R00 - Ampliação Bloco G – Sala de aula

4.7.3.4. Normas Técnicas relacionadas

_ ABNT NBR 11702, *Tintas para construção civil – Tintas para edificações não industriais – Classificação*;

_ ABNT NBR 13245, *Tintas para construção civil - Execução de pinturas em edificações não industriais - Preparação de superfície*.

4.7.4. Paredes internas - áreas molhadas

As paredes dos sanitários e vestiários receberão revestimento cerâmico até determinada altura, conforme especificação de projeto. Mantendo a especificação de cerâmica para todos, as paredes serão revestidas com cerâmica 30x40 ou 32x45cm. Abaixo e acima deste revestimento haverá faixas de 15cm, de pastilha cerâmica 5x5cm na cor Laranja. Acima das faixas superiores será aplicada pintura com tinta acrílica, acabamento acetinado, sobre massa corrida acrílica, na cor Branco Gelo. O limite superior das faixas estará distante do piso da seguinte forma:

- Sanitários coletivos (Blocos H e I): a 2,10 m do piso;
- Sanitários acessíveis (Blocos B e H): a 1,80 m do piso;
- Vestiários coletivos (Bloco D): a 2,10 m do piso; - Vestiários acessíveis (Bloco D): a 2,10 m do piso;



PREFEITURA MUNICIPAL DE SÃO DESIDÉRIO- ESTADO DA BAHIA
CNPJ Nº 13.655.436/0001-60

- Vestiários funcionários (Bloco C): a 1,80 m do piso.

As paredes da cozinha, lavanderia, depósito de material de limpeza - DML - e utensílios Bloco C) serão inteiramente revestidas, do piso ao teto, com cerâmica 30x40 ou 32x45cm, na cor Branca. As paredes do hall dos vestiários dos funcionários serão revestidas com cerâmica 10x10 cm, na cor Cinza Claro.

4.7.4.1. Caracterização e Dimensões do Material Cerâmica

(30x40 cm):

Revestimento em cerâmica 30x40 ou 32x45, na cor BRANCA com rejunte cimentício na cor cinza platina.

- Comprimento 40cm x Largura 30cm, ou aproximado.
- Modelos de referência:

Marca: *Eliane*; Linha: Forma Slim; Modelo: Branco AC - 30x40 cm; ou

Marca: *Formigres*; Linha Coordenada; Modelo: Branco 32 brilhante - 32x45cm.

- Deverá ser utilizado rejuntamento cimentício conforme indicação do fabricante escolhido.

Cerâmica (5x5cm):

Revestimento em cerâmica 5x5cm, para áreas internas, na cor LARANJA com rejunte cimentício na cor cinza platina.

- Comprimento 5cm x Largura 5cm.
- Modelo de referência:

Marca: *Atlas*; linha revenda B2153 - cor Cromo - formato: 5x5 cm.

- Deverá ser utilizado rejuntamento cimentício conforme indicação do fabricante escolhido.

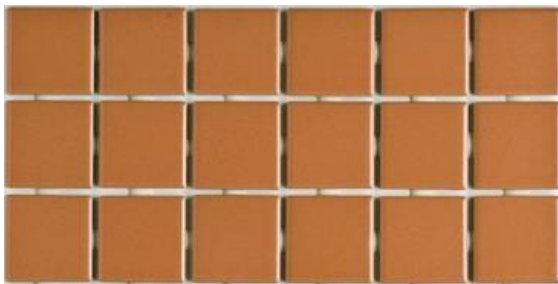

14 Figura 14 – imagem exemplificativa da pastilha 5x5cm, na cor laranja

Cerâmica (10x10cm):

Revestimento em cerâmica 10x10cm, para áreas internas, na cor CINZA CLARO com rejunte cimentício na cor cinza platina.



PREFEITURA MUNICIPAL DE SÃO DESIDÉRIO- ESTADO DA BAHIA
CNPJ Nº 13.655.436/0001-60

- Modelo de referência:

Marca: *Tecnogres*; Modelo: BR 10030; linha: 10x10 antipichação; cor Cinza Claro, brilho.

- Deverá ser utilizado rejuntamento cimentício conforme indicação do fabricante escolhido.

Pintura:

- As paredes (acima da faixa de cerâmica de 15cm até o teto) receberão revestimento de pintura acrílica sobre massa corrida acrílica, aplicada sobre o reboco desempenado fino, cor: Branco Gelo.

- Modelo de referência: Tinta *Suvinil* Acrílica, com acabamento acetinado, cor Branco Gelo, ou equivalente.

4.7.4.2. Sequência de execução

As cerâmicas serão assentadas com argamassa industrial indicada para áreas internas, obedecendo rigorosamente a orientação do fabricante quanto à espessura das juntas. A última demão de tinta deverá ser feita após instalações das portas e divisórias quando da finalização dos ambientes.

4.7.4.3. Aplicação no Projeto e Referências com os Desenhos

- Bloco B: Sanitários acessíveis (ver indicações em projeto) - cerâmica branca 30x40 ou 32x45, pastilha cerâmica 5x5cm e pintura;
- Bloco C: Cozinha, lavadeira, DML e utensílios - cerâmica branca 30x40 ou 32x45. Hall dos vestiários dos funcionários - cerâmica 10x10cm e pintura. Vestiários funcionários - cerâmica branca 30x40 ou 32x45, pastilha cerâmica 5x5cm e pintura.
- Bloco D: Vestiários (coletivos e acessíveis) - cerâmica branca 30x40 ou 32x45, pastilha cerâmica 5x5cm e pintura.
- Blocos H e I: Sanitários (coletivos e acessíveis) - cerâmica branca 30x40 ou 32x45, pastilha cerâmica 5x5cm e pintura.

Referências: **9T-ARQ-CRT-GER0-08-09_R00** - Cortes

9T-ARQ-AMP-ADMB-36_R00 - Ampliações Bloco B

9T-ARQ-AMP-SERC-37-40_R00 - Ampliações Bloco C

9T-ARQ-AMP-HIGD-41_R00 - Ampliações Bloco D

9T-ARQ-AMP-PDGH-45-47_R00 - Ampliações Sanitários Bloco H

9T-ARQ-AMP-PDGH-48-49_R00 - Ampliações Sanitários Bloco I

4.7.4.4. Normas Técnicas relacionadas



PREFEITURA MUNICIPAL DE SÃO DESIDÉRIO- ESTADO DA BAHIA
CNPJ Nº 13.655.436/0001-60

_ ABNT NBR 13.754, Revestimento de paredes internas com placas cerâmicas e com utilização de argamassa colante.

4.7.5. Teto - forro de gesso

4.7.5.1. Características e Dimensões do Material

Placas de gesso acartonado de medidas 1200 x 2400 mm ou 1200 x 1800 mm, conforme especificações do fabricante.

- Pintura PVA cor Branco Neve (acabamento fosco) sobre massa corrida PVA.

Os perfis de fixação do gesso são de aço galvanizado, protegidos com tratamento de zincagem mínimo Z275, em chapa de 0,50 mm de espessura.

4.7.5.2. Sequência de execução

O forro de gesso acartonado é constituído por painéis parafusados em perfilados metálicos e suspenso por pendurais reguladores.

Antes do início do serviço de execução dos forros, deve ser feita cuidadosa análise do projeto arquitetônico e das instalações, verificando o posicionamento e nível de elementos construtivos e instalações, evitando interferências futuras.

Para a execução do forro, primeiramente é necessário demarcar na parede as referências de nível e de alinhamento das placas em relação à cota de piso pronto. Posteriormente, os pontos de fixação no teto e/ou na estrutura auxiliar de perfis metálicos são definidos e demarcados, e se procede o nivelamento e fixação das placas. A fixação de pendurais na estrutura metálica é feita com o uso de prendedores ou solda.

Após a fixação das placas à estrutura, é feita a limpeza e o posterior rejunte dos bisotes entre placas, com pasta de gesso, lixando-o em seguida para reparar possíveis imperfeições. Finalmente, deve ser verificado o nível e a regularidade da colocação do forro, com o auxílio de linhas esticadas nas duas direções.

4.7.5.3. Conexões e interfaces com os demais elementos construtivos

As conexões com os elementos verticais de vedação, paredes, devem ser feitas com perfis de acabamento tipo tabicas metálicas.

4.7.5.4. Aplicação no Projeto e Referências com os Desenhos

Forro de gesso acartonado, em todas as áreas molhadas (como sanitários, vestiários, cozinha, etc.) e circulações (como hall das salas de aula, lava-mãos e bebedouros, etc.), conforme indicação de projeto.

Referências: **9T-ARQ-FOR-GER0-06_R00** - Planta de Forro
9T-ARQ-CRT-GER0-08-09_R00 - Cortes

4.7.5.5. Normas Técnicas relacionadas



PREFEITURA MUNICIPAL DE SÃO DESIDÉRIO- ESTADO DA BAHIA
CNPJ Nº 13.655.436/0001-60

_ ABNT NBR 15758-2, *Sistemas construtivos em chapas de gesso para drywall – Projeto e procedimentos executivos para montagem – Parte 2: Requisitos para sistemas usados como forros.*

4.7.6. Teto - forro mineral

4.7.6.1. Características e Dimensões do Material

Forro modular em fibra mineral modelada com acabamento de superfície com tinta vinílica a base de látex já aplicado em fábrica. Fator de Propagação de Chama / Resistência ao Fogo - Classe A: Fator de Propagação de Chama: 25 ou inferior.

- Placas de 625mm x 1250mm x 16mm;
- Modelo de referência: Armstrong; Modelo: Georgian.

4.7.6.2. Sequência de execução

O sistema de forro modular é composto por placas de 625 x 1250 mm, apoiadas em um sistema de suspensão, composto por: perfis T principais, perfis T secundários, cantoneiras e tirantes. As placas devem ser instaladas segundo especificações na paginação do forro (ver projeto arquitetônico). Inicialmente deve ser determinada a altura de instalação do forro, marcando-se uma linha nivelada ao redor das três paredes e instalando-se uma tira de gesso na quarta parede. Esta altura deve prever pelo menos 75mm livres acima do forro, considerando-se o nível de dutos, tubulações e outros elementos, de maneira a permitir manobrar um painel acomodado na abertura da suspensão. Após a determinação do nível, instalar a cantoneira.

Em seguida, deve ser instalada a primeira seção dos perfis T principais. Os tirantes devem ser instalados acima dos perfis T principais, geralmente a cada 1250 mm no máximo. Em seguida, são instalados os perfis T secundários da beirada e após, os demais perfis T principais e os perfis T secundários.

Para a instalação das placas, incline-as ligeiramente, levantando-as por cima dos perfis metálicos e posicionando-as apoiadas no perfil T secundário e nas beiradas do perfil T principal. As placas que necessitarem ser cortadas devem ser medidas e cortadas individualmente, com a face para cima usando um estilete bem afiado.

4.7.6.3. Conexões e interfaces com os demais elementos construtivos

A iluminação e outros artefatos não devem ser apoiados nos perfis metálicos do forro nem nas placas, devendo ser fixado na estrutura metálica com tirantes próprios.

4.7.6.4. Aplicação no Projeto e Referências com os Desenhos

Forro mineral nos ambientes secos, pedagógicos e administrativos, da escola, conforme indicação em projeto.

Referências: **9T-ARQ-FOR-GER0-06_R00** - Planta de Forro
9T-ARQ-CRT-GER0-08-09_R00 – Cortes



PREFEITURA MUNICIPAL DE SÃO DESIDÉRIO- ESTADO DA BAHIA
CNPJ Nº 13.655.436/0001-60

4.7.7. Teto - forro metálico

4.7.7.1. Características e Dimensões do Material

Forro em tela ondulada de arame galvanizado, em cor natural.

- Painéis de 1200 mm x 2200 mm;
- Dimensões da tela: Malha – 25x25mm e Fio – 12 (2,75mm); - Modelos de referência:

TECIAM ou CATUMBI.

4.7.7.2. Sequência de execução

O sistema de forro metálico é composto por painéis de 1,20 x 2,20 m, com fechamento com tela ondulada 25x25 cm soldada em cantoneira em aço galvanizado. Os painéis devem ser instalados em perfil de aço galvanizado de 4x4 cm, segundo especificações na paginação do forro (ver projeto arquitetônico).

Inicialmente deve ser determinada a altura de instalação do forro metálico, de acordo com o as tesouras metálicas e/ou elementos de concreto, tendo como referência o nível mais baixo. Os perfis em aço galvanizado de 4x4 cm serão fixados na face inferior das tesouras metálicas. Após a fixação dos perfis, instalar os painéis de 1,2x2,2 m soldando as cantoneiras de 2x2 cm.

4.7.7.3. Conexões e interfaces com os demais elementos construtivos

A iluminação, em lâmpadas tubulares com calha acoplada, será fixada nos perfis de aço galvanizado de 4x4cm ou nas tesouras metálicas, conforme especificado em projeto. Quando necessário, especialmente nas extremidades de algumas peças, as luminárias deverão ser também amarradas, com arame, na própria tela ondulada.

4.7.7.4. Aplicação no Projeto e Referências com os Desenhos

Forro metálico em parte dos ambientes abertos, como refeitório e pátio coberto, conforme indicação em projeto.

Referências: **9T-ARQ-FOR-GER0-06_R00** - Planta de Forro

9T-ARQ-CRT-GER0-08-09_R00 - Cortes

4.8. SISTEMAS DE PISOS INTERNOS E EXTERNOS

4.8.1. Piso monolítico em granitina

4.8.1.1. Caracterização e Dimensões do Material

- Piso contínuo em granitina (ou granilite), sendo a camada superior com 17 mm de espessura, granulometria n.3, com acabamento liso, cor cinza claro, com juntas plásticas niveladas;
- Placas de: 1,00m (comprimento) x 1,00m (largura) x 80mm (altura)

4.8.1.2. Sequência de execução



PREFEITURA MUNICIPAL DE SÃO DESIDÉRIO- ESTADO DA BAHIA
CNPJ Nº 13.655.436/0001-60

Serão executados pisos em granitina (ou granilite) com 1,7cm de espessura da camada superior, com argamassa industrializada de alta resistência (conforme ABNT NBR 11801) ou na formulação (não industrial) com três partes de agregados – água, cimento e pedras. A espessura da camada inferior será dimensionada de acordo com o nível do piso, especificado em projeto.

Em piso de concreto ou contrapiso nivelado, limpo e rugoso, faz-se a fixação das juntas de dilatação, com perfis plásticos, retos e alinhados, distantes 1,00m entre eles.

Para dosagem não industrial, mais comum e difundida no território nacional, aplica-se, sobre o contrapiso, a argamassa inicial com a mistura de água, cimento e areia lavada grossa, no traço 1:1. Deve ser previsto acabamento com traço 1:3 que com adição de grãos de rocha moídas, como por exemplo, mármore, granito, quartzo ou calcário ao cimentado que resultem em um acabamento liso, pouco poroso e com aspecto heterogêneo.

Para ambos os casos (industrial ou não), deve ser considerada declividade mínima de 0,5% em direção às canaletas ou pontos de escoamento de água.

Após a regularização deverá ser feito desempenho fino, ou alisamento superficial, que produz uma superfície densa, lisa e dura. Na finalização, com piso limpo e seco, deverá ser aplicada resina para pisos de granitina.

Este revestimento monolítico possui ótima resistência e vida útil e garante higiene, segurança e acabamento estético à escola.

4.8.1.3. Conexões e interfaces com os demais elementos construtivos -

Deverá ser feito apicoamento e lavagem da laje de contrapiso.

4.8.1.4. Aplicação no Projeto e Referências com os Desenhos

- Ambientes pedagógicos, administrativos, circulações, pátio coberto e refeitório; Referências: **9T-ARQ-PGP-GER0-05_R00** - Paginação de piso

4.8.1.5. Normas Técnicas relacionadas

_ ABNT NBR 11801, *Argamassa de alta resistência mecânica para pisos – Especificação.*

4.8.2. Piso em cerâmica 45x45 cm

4.8.2.1. Caracterização e Dimensões do Material

- Pavimentação em piso cerâmico PEI-5;
- Peças de aproximadamente: 0,45m (comprimento) x 0,45m (largura), ou aproximado; - Modelos de referência:



PREFEITURA MUNICIPAL DE SÃO DESIDÉRIO– ESTADO DA BAHIA
CNPJ Nº 13.655.436/0001-60

Marca: *Eliane*; Coleção: *Cargo Plus White*, Cor: BRANCO GELO (450mm x 450mm); ou
Marca: *Eliane*; Coleção: *Cargo Plus Gray*, Cor: Cinza (450mm x 450mm); ou Marca:
Incefra, Linha: *Técnica*, ref.: PDI31050 (415mm x 415 mm).

4.8.2.2. Sequência de execução

O piso será revestido em cerâmica 45cmx45cm branco gelo PEI-05, assentada com argamassa industrial adequada para o assentamento de cerâmica e espaçadores plásticos em cruz de dimensão indicada pelo modelo de referência. Será utilizado rejuntamento cimentício, na cor cinza platina, conforme indicações do fabricante escolhido.

4.8.2.3. Conexões e interfaces com os demais elementos construtivos

As peças cerâmicas serão assentadas com argamassa industrial adequada para o assentamento de cerâmica, sobre contrapiso de concreto. O encontro com os fechamentos verticais revestidos com cerâmica. Será utilizado rodapé do mesmo material com altura de 10cm.

4.8.2.4. Aplicação no Projeto e Referências com os Desenhos

- Ambientes de serviços, de higiene (sanitários e vestiários) e depósitos, conforme especificação de projeto;

Referências: **9T-ARQ-PGP-GER0-05_R00** - Paginação de piso

4.8.2.5. Normas Técnicas relacionadas

- _ ABNT NBR 9817, *Execução de piso com revestimento cerâmico – Procedimento*;
- _ ABNT NBR 13816, *Placas cerâmicas para revestimento – Terminologia*;
- _ ABNT NBR 13817, *Placas cerâmicas para revestimento – Classificação*;
- _ ABNT NBR 13818, *Placas cerâmicas para revestimento – Especificação e métodos de ensaios*.

4.8.3. Soleira em granito

4.8.3.1. Caracterização e Dimensões do Material

Trata-se de um material de alta resistência, com pequena porosidade, resistente à água, de fácil manuseio e adequação às medidas do local.

- Dimensões: L (comprimento variável) x 15cm (largura) x 20mm (altura) e, casos com dimensões específicas, conforme indicação em projeto.
- Modelo de referência: Granito Cinza Andorinha (Cinza Castelo ou nomenclatura equivalente).



PREFEITURA MUNICIPAL DE SÃO DESIDÉRIO- ESTADO DA BAHIA
CNPJ Nº 13.655.436/0001-60

4.8.3.2. Conexões e interfaces com os demais elementos construtivos

- As soleiras de granito devem ser instaladas inclinadas conforme o nível do acabamento do piso de ambos os lados, evitando degraus. A espessura usual do granito acabado é 2cm, portanto, uma das faces da soleira deve ser polida, pois ficará aparente quando encontrar com o piso que estiver assentado no nível inferior.

4.8.3.3. Aplicação no Projeto e Referências com os Desenhos

- Abaixo das portas; entre os ambientes onde há desnível de piso;
- Entre ambientes onde há mudança da paginação de piso;

Referências: **9T-ARQ-PGP-GER0-05_R00** - Paginação de piso

4.8.3.4. Normas Técnicas relacionadas

_ ABNT NBR 15844, *Rochas para revestimento - Requisitos para granitos.*

4.8.4. Piso em concreto desempenado

4.8.4.1. Caracterização e Dimensões do Material

Pavimentação em cimento desempenado, com argamassa de cimento, brita e areia; com 3cm de espessura e acabamento camurçado;

- Placas de: 1,00m (comprimento) x 1,00m (largura) x 3cm (altura).

4.8.4.2. Sequência de execução

Serão executados pisos cimentados com 3cm de espessura de cimento, brita e areia, traço 1:3, acabamento camurçado, sobre piso de concreto com 7 cm de espessura. Os pisos levarão juntas de dilatação com perfis retos e alinhados, distanciadas a cada 1,00m. Deve ser previsto um traço ou a adição de aditivos ao cimentado que resultem em um acabamento liso e pouco poroso. Deve ser considerada declividade mínima de 0,5% em direção às canaletas ou pontos de escoamento de água. A superfície final deve ser desempenada.

4.8.4.3. Aplicação no Projeto e Referências com os Desenhos

- Circulação de acesso, calçadas ao redor dos blocos, circulações externas, lixo e gás, ao redor do reservatório d'água;

Referências: **9T-ARQ-PGP-GER0-05_R00** - Paginação de piso

4.8.4.4. Normas Técnicas relacionadas



PREFEITURA MUNICIPAL DE SÃO DESIDÉRIO- ESTADO DA BAHIA
CNPJ Nº 13.655.436/0001-60

_ABNT NBR 12255, *Execução e utilização de passeios públicos*.

4.8.5. Piso em concreto desempenado - liso

4.8.5.1. Caracterização e Dimensões do Material

- Pavimentação em cimento desempenado, com argamassa de cimento, brita e areia; com 3cm de espessura e acabamento liso;
- Placas de: 1,00m (comprimento) x 1,00m (largura) x 3cm (altura).

4.8.5.2. Sequência de execução

Serão executados pisos cimentados com 3cm de espessura de cimento, brita e areia, traço 1:3, acabamento camurçado, sobre piso de concreto com 7 cm de espessura. Os pisos levarão juntas de dilatação com perfis retos e alinhados, distanciadas a cada 1,00m. Deve ser previsto um traço ou a adição de aditivos ao cimentado que resultem em um acabamento liso e pouco poroso. Deve ser considerada declividade mínima de 0,5% em direção às canaletas ou pontos de escoamento de água. A superfície final deve ser desempenada e polida.

4.8.5.3. Aplicação no Projeto e Referências com os Desenhos

- Circulação ao redor da quadra poliesportiva;

Referências: **9T-ARQ-PGP-GER0-05_R00** - Paginação de piso

4.8.5.4. Normas Técnicas relacionadas

_ ABNT NBR 12255, *Execução e utilização de passeios públicos*.

4.8.6. Piso em Blocos **Intertravados** de Concreto

4.8.6.1. Caracterização e Dimensões do Material

Blocos de concreto pré-fabricados, assentados sobre um colchão de areia, travados por meio de contenção lateral e atrito entre as peças. Permitem manutenção sem necessidade de quebrar o calçamento para a execução da obra.

Opção 1:

- Piso em blocos retangulares de concreto de 10x10x20 cm, cor NATURAL;
- Dimensões: Largura:10 cm; Altura: 10cm; Comprimento: 20 cm - Modelo de referência: *Multipaver*® - RETANGULAR - MP0410 ou;



PREFEITURA MUNICIPAL DE SÃO DESIDÉRIO- ESTADO DA BAHIA
CNPJ Nº 13.655.436/0001-60

Opção 2:

- Piso em blocos 16 faces, de concreto de 9,2 cm, 4,5 cm, e 17,1 cm.
- Dimensões: Largura: 9,2 cm, Altura: 4,5 cm, e comprimento: 17,1 cm.
- Modelo de referência: *Multipaver*® - 16 FACES - MP1604



15 Figura 15 – imagens exemplificativas de blocos de concreto

4.8.6.2. Sequência de execução

- Os blocos serão assentados sobre camada de areia, sem rejunte para permitir infiltração das águas.

4.8.6.3. Aplicação no Projeto e Referências com os Desenhos

- Estacionamento, acesso ao bicicletário do Bloco B e Pátio de serviço (carga e descarga);

Referências: **9T-ARQ-PGP-GER0-05_R00** - Paginação de piso

4.8.6.4. Normas Técnicas relacionadas

- _ ABNT NBR 15805, *Placa de concreto para piso - Requisitos e métodos de ensaios*;
- _ ABNT NBR 9781, *Peças de concreto para pavimentação - Especificação*.

4.8.7. Piso em Blocos Vazados de Concreto - Pisograma

4.8.7.1. Caracterização e Dimensões do Material

Blocos de concreto pré-fabricados, assentados sobre camada de areia, sem espaçamento entre as peças. Permitem manutenção sem necessidade de quebrar o calçamento para a execução da obra.

Opção 1:

- Piso em blocos vazados de concreto, cor NATURAL;
- Dimensões: Largura: 20,5 cm; Altura: 8cm; Comprimento: 31 cm; - Modelo de referência: *Multipaver*® - GRAMA – MPGRA08B.



PREFEITURA MUNICIPAL DE SÃO DESIDÉRIO- ESTADO DA BAHIA
CNPJ Nº 13.655.436/0001-60

ou; **Opção 2:**

- Piso em blocos vazados de concreto, cor NATURAL;
- Dimensões: Largura: 29 cm, Altura: 8 cm, e comprimento: 43 cm; - Modelo de referência: *Oterprem*® - concregrama – CG304508.



16 Figura 16 – imagens exemplificativas de blocos vazados de concreto - opções 1 e 2 - piso-grama

4.8.7.2. Sequência de execução

Os blocos serão assentados sobre camada de areia de 5 a 7cm, dispondo as peças sem nenhum espaçamento. O interior dos vãos das peças deve ser preenchido com camada de terra até a metade da altura da peça, antes do plantio da grama.

4.8.7.3. Aplicação no Projeto e Referências com os Desenhos

- Bicicletários;

Referências: **9T-ARQ-PGP-GER0-05_R00** - Paginação de piso

4.8.7.4. Normas Técnicas relacionadas

_ABNT NBR 15805, *Placa de concreto para piso - Requisitos e métodos de ensaios*;

_ABNT NBR 9781, *Peças de concreto para pavimentação - Especificação*.

4.8.8. Piso em Areia filtrada

4.8.8.1. Caracterização e Dimensões do Material

A areia possui características excelentes como piso amortecedor de impactos. A areia, areão ou outro material solto que se deforma e desloca com facilidade, amortece as quedas por deslocação, o que permite uma paragem mais suave do movimento do corpo.

Trata-se de um material que possui valor lúdico-pedagógico que deverá ser totalmente separado da área de segurança dos equipamentos.

- Piso em areia filtrada;
- Modelo de referência: areia lavada grossa



PREFEITURA MUNICIPAL DE SÃO DESIDÉRIO– ESTADO DA BAHIA
CNPJ Nº 13.655.436/0001-60

4.8.8.2. Conexões e interfaces com os demais elementos construtivos

A área do parquinho ou *playground* deverá ser demarcada com meio-fio de concreto pré-fabricado, que irá conter a areia filtrada depositada no local.

4.8.8.3. Aplicação no Projeto e Referências com os Desenhos

- Parquinho ou *Playground*;

Referências: **9T-ARQ-PGP-GER0-05_R00** - Paginação de piso

4.8.8.4. Normas Técnicas relacionadas

_ABNT NBR 16071-3, *Playgrounds - Parte 3: Requisitos de segurança para pisos absorventes de impacto*.

4.8.9. Piso Industrial Polido em Concreto Armado

4.8.9.1. Caracterização e Dimensões do Material

Piso monolítico em concreto armado, com espessura de 10 cm, com acabamento polido, com pintura em resina epóxi, na cor verde;

4.8.9.2. Sequência de execução

O piso industrial possui cura de aproximadamente 12 horas e deve ser executado por profissional especializado, seguindo as especificações do projeto.

O piso de concreto armado deve considerar as características do solo e do clima local, para na execução:

1. compactar o solo;
2. preparar o sub-leito e sub-base;
3. colocar armaduras metálicas (telas soldadas);
4. lançar, espalhar e adensar o concreto;
5. nivelar a superfície;
6. aguardar a cura do concreto – aproximadamente 12 horas;
7. polir e pintar com resina epóxi.

- Modelo de referência: *Pisepoxi*: Piso monolítico de alta resistência;

4.8.9.3. Conexões e interfaces com os demais elementos construtivos

No encontro entre o piso industrial de concreto (quadra) e o piso em concreto desempenado liso (ao redor da quadra) deverá ser colocada junta de dilatação.



PREFEITURA MUNICIPAL DE SÃO DESIDÉRIO- ESTADO DA BAHIA
CNPJ Nº 13.655.436/0001-60

4.8.9.4. Aplicação no Projeto e Referências com os Desenhos -

Quadra poliesportiva.

Referências: **9T-ARQ-PGP-GER0-05_R00** - Paginação de piso

4.8.9.5. Normas Técnicas relacionadas

_ ABNT NBR 14050, *Sistemas de revestimentos de alto desempenho, à base de resinas epoxidicas e agregados minerais.*

4.8.10. Piso Tátil - Direcional e de Alerta

4.8.10.1. Caracterização e Dimensões do Material

Piso tátil pré-moldado em concreto de alerta / direcional, assentado com argamassa nas áreas externas de circulação. A cor vermelha é especificada para os modelos direcional e alerta. A cor amarela é apenas para o modelo de alerta.

- Dimensões: placas de dimensões 25x25 cm, espessura 2,0 cm ou 2,5 cm, -

Modelo de referência: *WRS acessibilidade*; piso tátil concreto 25x25 cm.

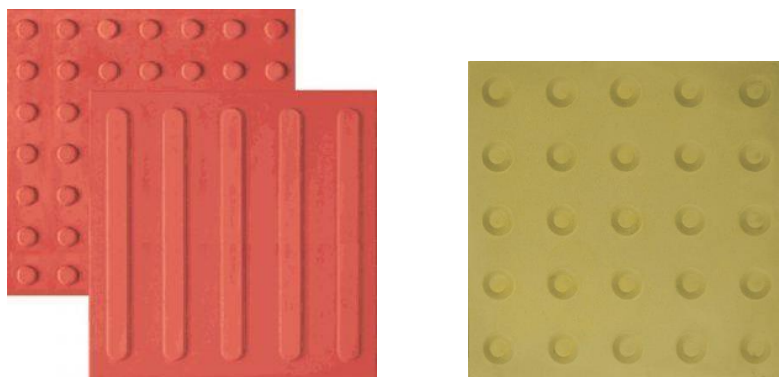

17 Figura 17 – imagens exemplificativas de piso tátil de concreto – Cores: vermelha e amarelo

4.8.10.2. Sequência de execução

As placas pré-moldadas de concreto ou argamassa devem ser assentadas diretamente no contrapiso. Nivelar a superfície das placas com o piso adjacente, tendo como referência a parte baixa do piso tátil.

4.8.10.3. Conexões e interfaces com os demais elementos construtivos

Não deve haver desnível com relação ao piso adjacente, tendo como referência a parte baixa do piso tátil, conforme figura abaixo.



PREFEITURA MUNICIPAL DE SÃO DESIDÉRIO- ESTADO DA BAHIA
CNPJ Nº 13.655.436/0001-60

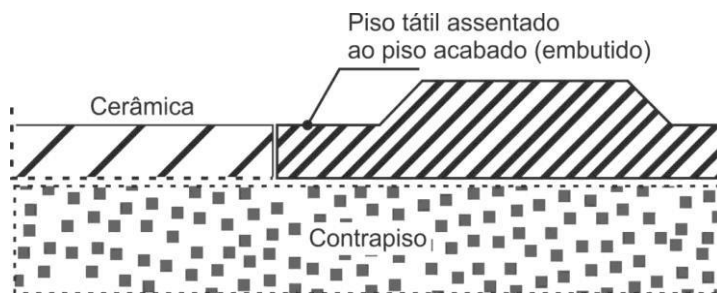

18 Figura 18 – imagem exemplificativa do assentamento de piso tátil de concreto.

Fonte: wrstatil.com.br/produto/piso-tatil.

4.8.10.4. Aplicação no Projeto e Referências com os Desenhos

Na sinalização da circulação, indicando o caminho a ser percorrido, desde o hall de entrada até portas e/ou linhas guias que servirão apoio ao deslocamento por toda a escola. O projeto de paginação de piso foi desenvolvido em conformidade com as normas técnicas de acessibilidade.

Referências: **9T-ARQ-PGP-GER0-05_R00** - Paginação de piso

4.8.10.5. Normas Técnicas relacionadas

_ABNT NBR 9050, *Acessibilidade a edificações, mobiliário, espaços e equipamentos urbanos*;

_ ABNT 16537, *Acessibilidade – sinalização tátil no piso – Diretrizes para elaboração de projetos e instalação*.

4.9. LOUÇAS, METAIS E COMPLEMENTOS

4.9.1. Louças

4.9.1.1. Caracterização do Material

Com vistas a facilitar a aquisição e futuras substituições das bacias sanitárias, cubas e lavatórios, o projeto padrão adota todas as louças da escola na cor branco gelo e com as seguintes sugestões, conforme modelos de referência indicados no Anexo 8.2 - Tabela de Especificações de Louças, Acessórios e Metais.

4.9.1.2. Aplicação no Projeto e Referências com os Desenhos Referências:

9T-ARQ-PLB-GER0-02_R00 - Planta Baixa

9T-ARQ-AMP-ADMB-36_R00 - Ampliação Bloco B - Sanitários, S. reuniões/ prof.

9T-ARQ-AMP-SERC-37-40_R00 - Ampliações Bloco C - Serviço

9T-ARQ-AMP-HIGD-41_R00 - Ampliação Bloco D - Vestiário acessível, Vestiário masculino

9T-ARQ-AMP-PDGG-44_R00 - Ampliação Bloco G - Sala de aula

9T-ARQ-AMP-PDGH-45_R00 - Ampliação Bloco H - Sanitário acessível

9T-ARQ-AMP-PDGH-46_R00 - Ampliação Bloco H - Sanitário feminino



PREFEITURA MUNICIPAL DE SÃO DESIDÉRIO- ESTADO DA BAHIA
CNPJ Nº 13.655.436/0001-60

9T-ARQ-AMP-PDGH-47_R00 - Ampliação Bloco H - Sanitário masculino

9T-ARQ-AMP-PDGI-48_R00 - Ampliação Bloco I - Sanitário masculino

9T-ARQ-AMP-PDGI-49_R00 - Ampliação Bloco I - Sanitário feminino

4.9.2. Metais / Plásticos

4.9.2.1. Caracterização do Material

Com vistas a facilitar a aquisição e futuras substituições de torneiras, válvulas de descarga e cubas de inox, o projeto padrão sugere que todos os metais da escola sejam de marcas difundidas em todo território nacional, conforme modelos de referência indicados no anexo 8.2 - Tabela de Especificações de Louças, Acessórios e Metais.

Serão sugeridos neste Memorial apenas os itens de metais aparentes, todos os complementos (ex.: sifões, válvulas para ralo das cubas, acabamentos dos registros) deverão ser incluídos na planilha orçamentária, seguindo o padrão de qualidade das peças aqui especificadas.

4.9.2.2. Aplicação no Projeto e Referências com os Desenhos

- Sanitários acessíveis, sala de reuniões/prof., lavandeira, vestiários funcionários, varanda de serviço, copa, refeitório, cozinha, vestiários acessíveis, vestiários coletivos, salas de aula e sanitários coletivos.

Referências:

9T-ARQ-PLB-GER0-02_R00 - Planta Baixa

9T-ARQ-AMP-ADMB-36_R00 - Ampliação Bloco B - Sanitários, S. reuniões/ prof.

9T-ARQ-AMP-SERC-37-40_R00 - Ampliações Bloco C - Serviço

9T-ARQ-AMP-HIGD-41_R00 - Ampliação Bloco D - Vestiário acessível, Vestiário masculino

9T-ARQ-AMP-PDGG-44_R00 - Ampliação Bloco G - Sala de aula

9T-ARQ-AMP-PDGH-45_R00 - Ampliação Bloco H - Sanitário acessível

9T-ARQ-AMP-PDGH-46_R00 - Ampliação Bloco H - Sanitário feminino

9T-ARQ-AMP-PDGH-47_R00 - Ampliação Bloco H - Sanitário masculino

9T-ARQ-AMP-PDGI-48_R00 - Ampliação Bloco I - Sanitário masculino

9T-ARQ-AMP-PDGI-49_R00 - Ampliação Bloco I - Sanitário feminino

4.9.3. Bancadas, Prateleiras, Divisórias e Peitoris em Granito

4.9.3.1. Características e Dimensões do Material

Granito cinza andorinha, acabamento polido;

- Dimensões variáveis, conforme projeto, espessura: 20mm;
- Altura das Divisórias dos sanitários e vestiários coletivos: 1,80m ou 1,95m, conforme projetos de ampliações;
- A altura das bancadas: 80 ou 90cm, conforme projetos de ampliações. No bloco C (serviços) as bancadas estão a 90cm do piso. As demais bancadas (sanitários, lava-mãos, salas de aula e sala de professores) estão a 80cm do piso;
- Altura das prateleiras: variável, conforme projetos de ampliações;



PREFEITURA MUNICIPAL DE SÃO DESIDÉRIO- ESTADO DA BAHIA
CNPJ Nº 13.655.436/0001-60

- Peitoris instalados nas esquadrias externas, conforme detalhes de esquadrias.

4.9.3.2. Sequência de execução

A fixação das bancadas de granito só poderá ser feita após a colagem das cubas (realizada pela marmoraria). Para a instalação das bancadas e prateleiras de granito, deve ser feito um rasgo no reboco, para o chumbamento dentro da parede. Nas bancadas, haverá ½ parede de tijolos (espessura 10cm) para apoio das bancadas e fixação com mão francesa metálica, se especificado em projeto. As prateleiras receberão apoio em mão francesa metálica, conforme especificação e detalhamento em projeto.

4.9.3.3. Aplicação no Projeto e Referências com os Desenhos

- Sanitários acessíveis, sala de reuniões/prof., lavadeira, vestiários funcionários, varanda de serviço, copa, despensa, DML, utensílios, refeitório, cozinha, vestiários acessíveis, vestiários coletivos, salas de aula e sanitários coletivos.

Referências:

9T-ARQ-PLB-GER0-02_R00 - Planta Baixa

9T-ARQ-AMP-ADMB-36_R00 - Ampliação Bloco B - Sanitários, S. reuniões/ prof.

9T-ARQ-AMP-SERC-37-40_R00 - Ampliações Bloco C - Serviço

9T-ARQ-AMP-HIGD-41_R00 - Ampliação Bloco D - Vestiário acessível, Vestiário masculino

9T-ARQ-AMP-PDGG-44_R00 - Ampliação Bloco G - Sala de aula

9T-ARQ-AMP-PDGH-45_R00 - Ampliação Bloco H - Sanitário acessível

9T-ARQ-AMP-PDGH-46_R00 - Ampliação Bloco H - Sanitário feminino

9T-ARQ-AMP-PDGH-47_R00 - Ampliação Bloco H - Sanitário masculino

9T-ARQ-AMP-PDGI-48_R00 - Ampliação Bloco I - Sanitário masculino **9T-ARQ-AMP-PDGI-**

49_R00 - Ampliação Bloco I - Sanitário feminino

4.9.4. Espelhos

4.9.4.1. Características e Dimensões do Material

Os espelhos, localizados nos sanitários e vestiários, terão as dimensões indicadas no projeto com espessura de 4mm. Serão fixados na parede com filetes de silicone.

4.9.4.2. Sequência de execução

Os espelhos deverão ser colados na parede, sobre o revestimento cerâmico, conforme projetos das ampliações.

4.9.4.3. Aplicação no Projeto e Referências com os Desenhos Referências:

9T-ARQ-AMP-ADMB-36_R00 - Ampliação Bloco B - Sanitários

9T-ARQ-AMP-SERC-37_R00 - Ampliação Bloco C - Vestiários func.

9T-ARQ-AMP-HIGD-41_R00 - Ampliação Bloco D - Vestiário acessível e Vest. masc.

9T-ARQ-AMP-PDGH-45_R00 - Ampliação Bloco H - Sanitário acessível



PREFEITURA MUNICIPAL DE SÃO DESIDÉRIO- ESTADO DA BAHIA
CNPJ Nº 13.655.436/0001-60

9T-ARQ-AMP-PDGH-46_R00 - Ampliação Bloco H - Sanitário feminino

9T-ARQ-AMP-PDGH-47_R00 - Ampliação Bloco H - Sanitário masculino

9T-ARQ-AMP-PDGI-48_R00 - Ampliação Bloco I - Sanitário masculino **9T-ARQ-AMP-PDGI-49_R00** - Ampliação Bloco I - Sanitário feminino

4.9.5. Divisória em MDF revestido com laminado melamínico

4.9.5.1. Características e Dimensões do Material

Divisória retrátil composta por painéis articulados em MDF, com espessura mínima de 7,0 cm, revestidos dos dois lados com laminado melamínico, cor cinza claro. São 6 folhas, articuladas entre si, que dividem as salas com fechamento total ou parcial, quando posicionadas ao longo do vão ou integram totalmente os ambientes quando armazenadas em área específica.

- Dimensões: 6 x (1,15x2,88x0,07).

- Modelos de referência:

SPR Divisória Articulada LINHA STANDARD 70MM; ou
Qualiflex - divisórias retráteis / articuladas.

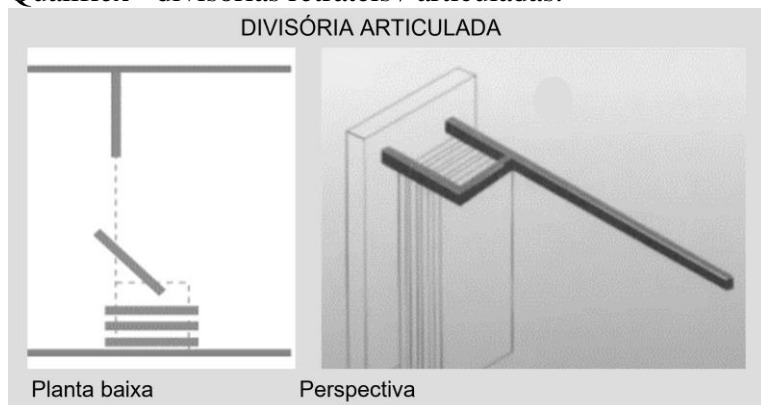

19 Figura 19 - imagem divisórias articuladas

4.9.5.2. Sequência de execução

A fixação de trilhos deverá feita na viga de concreto. Executar o forro mineral e gesso acartonado após a fixação dos trilhos.

4.9.5.3. Aplicação no Projeto e Referências com os Desenhos - Salas

multiuso (Bloco F); Referências:

9T-ARQ-FOR-GER0-06_R00 - Planta de forro

9T-ARQ-PLC-MLTF-23_R00 - Planta baixa, Cortes e Detalhe - Bloco F (Multiuso) **9T-**

ARQ-AMP-MLTF-43_R00 - Ampliação Bloco F (Multiuso)



PREFEITURA MUNICIPAL DE SÃO DESIDÉRIO- ESTADO DA BAHIA
CNPJ Nº 13.655.436/0001-60

4.9.6. Escaninhos e Prateleiras em MDF Revestido

4.9.6.1. Características e Dimensões do Material

MDF de espessura mínima de 1.8 cm, revestido com laminado melamínico, cor branca, acabamento fosco.

- Dimensões variáveis, conforme projeto.
- Espessura do MDF: 18mm.

4.9.6.2. Sequência de execução

A fixação das prateleiras e peças dos escaninhos em MDF deverá ser feita com parafusos e buchas de fixação, e/ou mãos francesas metálicas.

4.9.6.3. Aplicação no Projeto e Referências com os Desenhos

- Salas de aula;

Referências: **9T-ARQ-PLB-GER0-02_R00** - Planta Baixa

9T-ARQ-AMP-PDGG-44_R00 - Ampliação Bloco G - Sala de aula

4.9.7. Mastros para Bandeira

4.9.7.1. Caracterização e Dimensões do Material

Conjunto com 3 mastros para sustentação de bandeiras em ferro galvanizado, cor natural, medidas conforme especificação em projeto. Para sua fixação deve ser executada base em concreto.

4.9.7.2. Aplicação no Projeto e Referências com os Desenhos - Jardim

entre o pátio coberto e bloco B (administrativo) Referências:

9T-ARQ-PLB-GER0-02_R00 - Planta Baixa

9T-ARQ-DET-GER0-31_R00 - Detalhamento Mastros para Bandeiras e Bancos

4.10. PAISAGISMO E ÁREAS EXTERNAS

O presente projeto apresenta uma sugestão de área de jardim, com forração de grama, de acordo com o terreno mínimo padrão – 80x80m. Caso o ente requerente dispuser de terreno com área superior ao padrão adotado pelo FNDE, o excedente deverá ser custeado pelo próprio requerente. Cabe lembrar que o projeto de paisagismo e paginação de piso externo exerce influência nos acessos à escola e consequentemente no projeto do muro / portões.

4.10.1. Forração de Grama

4.10.1.1. Caracterização e Dimensões do Material

Planta herbácea de 10-20 cm de altura. A forração escolhida deverá apresentar folhas densas e pilosas. A densidade deverá proporcionar a formação de tapete verde uniforme e ornamental. A



PREFEITURA MUNICIPAL DE SÃO DESIDÉRIO- ESTADO DA BAHIA
CNPJ Nº 13.655.436/0001-60

forração deverá ser adquirida na forma de rolos, pois esse formato proporciona maior resistência no momento do transporte e maior facilidade de manuseio e plantio.

A grama deverá ser plantada em áreas do terreno onde não houver revestimentos de piso. Trata-se de elemento paisagístico simples, de fácil plantio e que promove conforto térmico à escola e permeabilidade ao terreno. Sugere-se que, a depender da orientação solar do terreno, outros elementos paisagísticos podem e devem ser utilizados de modo a sombrear a edificação escolar. Tendo como base o terreno mínimo de 80x80cm, os jardins estão demarcados conforme implantação e paginação de piso.

- tapetes enrolados (rolinhos) medindo 40cm de largura por 125cm de comprimento. -

Modelo de referência: grama Esmeralda ou Batatais

4.10.1.2. Conexões e interfaces com os demais elementos construtivos

As áreas de jardim deverão ser demarcadas com meio-fio de concreto pré-fabricado, que irá conter a terra depositada no local.

4.10.1.3. Sequência de execução

Deverá ser executado o preparo do solo, com a limpeza do terreno, removendo-se todos os obstáculos que possam atrapalhar o plantio como: ervas daninhas, entulhos etc. O solo deverá receber adubação. Posicionar vários rolinhos de grama ao longo da área de plantio; um ao lado do outro. Para facilitar a instalação deverá ser utilizada linha de nylon ou barbante como guia, proporcionando o alinhamento dos tapetes de grama. Os tapetes quebrados ou recortes deverão preencher as áreas de cantos e encontros, na fase de acabamento do plantio. As fissuras entre os tapetes de grama devem ser rejuntadas com terra de boa qualidade, e toda a forração deve ser irrigada por aproximadamente um mês.

4.10.1.4. Aplicação no Projeto e Referências com os Desenhos:

Áreas descobertas e jardins, conforme indicação de projeto.

Referências: **9T-ARQ-IMP-GER0-01_R00** - Implantação

9T-ARQ-PGP-GER0-05_R00 - Paginação de piso

5. HIDROSSANITÁRIO

5.1. INSTALAÇÕES DE ÁGUA FRIA

Para o cálculo da demanda de consumo de água do Projeto Padrão da Escola de 9 salas foram consideradas as populações equivalentes ao número de usuários previstos para seu estabelecimento, sem possibilidade de expansão. A demanda calculada para a capacidade do reservatório foi de 315 alunos e 35 funcionários, totalizando 350 pessoas, considerando um consumo de 50 litros/dia/pessoa e reserva para aproximadamente 1,5 dias.

Por se tratar de um projeto padrão desenvolvido para atender todo o território brasileiro este projeto deverá ser submetido para aprovação junto à concessionária ou outro órgão competente, visando



PREFEITURA MUNICIPAL DE SÃO DESIDÉRIO- ESTADO DA BAHIA
CNPJ Nº 13.655.436/0001-60

obter informações sobre as características da oferta de água no local da instalação objeto do projeto, inquirindo em particular sobre eventuais limitações nas vazões disponíveis, regime de variação de pressões, características da água, constância de abastecimento e outras questões relevantes.

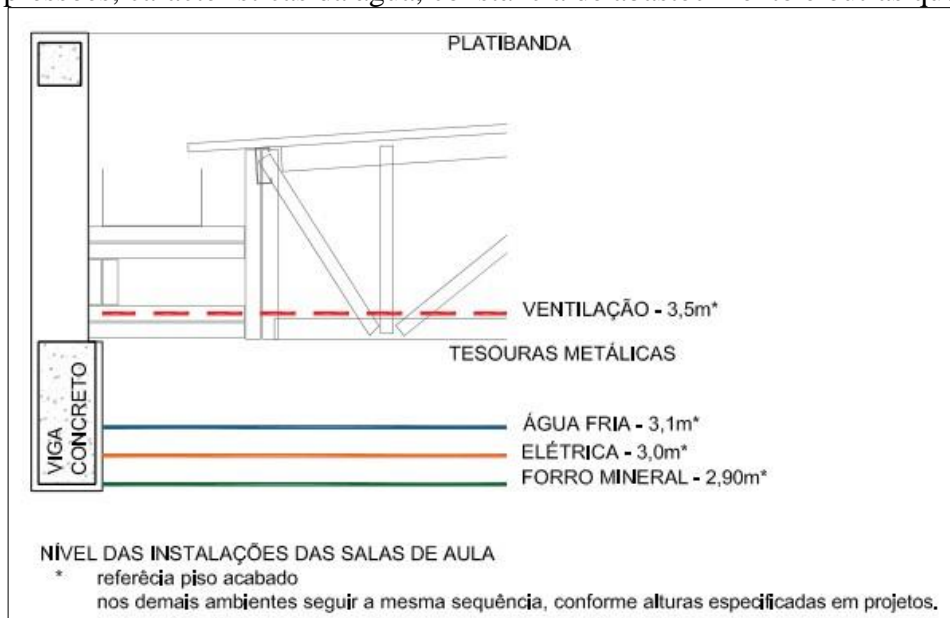

20 Figura 20 - croqui com alturas das instalações das salas de aula

Referência:

9T-HAG-PLB-GER0-01-02_R00 - Lançamento Hidráulico – Térreo e Barrilete

9T-HAG-DET-GER0-03-05_R00 - Detalhes

9T-HAG-CRD-GER0-06_R00 – Corte e Detalhes

9T-HAG-CRT-GER0-07-08_R00 - Cortes

9T-HAG-DET-GER0-09_R00 - Detalhe Reservatório

5.1.1. Materiais e Processo Executivo

A execução dos serviços deverá obedecer:

- às prescrições contidas nas normas da ABNT e da concessionária local, específicas para cada instalação;
- às disposições constantes de atos legais;
- às especificações e detalhes dos projetos; e
- às recomendações e prescrições do fabricante para os diversos materiais.

5.1.2. Sistema de Abastecimento



PREFEITURA MUNICIPAL DE SÃO DESIDÉRIO- ESTADO DA BAHIA
CNPJ Nº 13.655.436/0001-60

Para o abastecimento de água potável dos estabelecimentos de ensino, foi considerado um sistema indireto, ou seja, a água proveniente da rede pública não segue diretamente aos pontos de consumo, ficando armazenada em reservatório, que têm por finalidade principal garantir o suprimento de água da edificação em caso de interrupção do abastecimento pela concessionária local de água e uniformizar a pressão nos pontos e tubulações da rede predial. A reserva que foi estipulada é aproximadamente a 1,5 dia de consumo da edificação.

A água da concessionária local, após passar pelo hidrômetro da edificação, abastecerá diretamente o reservatório do castelo d'água. A água, a partir do reservatório, segue pela coluna de distribuição predial para os blocos da edificação, como consta nos desenhos do projeto.

5.1.3. Castelo D'água

Trata-se de uma estrutura metálica cilíndrica, confeccionada em aço carbono, sendo pintura externa em esmalte sintético, na cor cinza e pintura interna em epóxi com certificado de potabilidade.

O projeto padrão de Instalações Hidráulicas fornecido pelo FNDE contempla reservatório / castelo d'água com capacidade para 40.000 litros sendo divididos em 28.000 litros para consumo e 12.000 litros para reserva de incêndio.

A casa de máquinas, localizada abaixo do reservatório inferior, é destinada a instalação dos conjuntos motor-bomba para o sistema de incêndio e as bombas de pressurização da rede de água fria.

Referência: **9T-HAG-DET-GER0-09_R00** - Detalhe Reservatório

5.1.4. Ramal Predial

Os hidrômetros deverão ser instalados em local adequado, a 1,50m, no máximo, da testada do imóvel e devem ficar abrigados em caixa ou nicho, de alvenaria ou concreto. O hidrômetro terá dimensões e padrões conforme dimensionamento da concessionária local de água e esgoto.

A partir do hidrômetro, haverá uma tubulação de 50mm, em PVC Rígido, para abastecer o reservatório do castelo d'água. Deve haver livre acesso do pessoal do Serviço de Águas ao local do hidrômetro de consumo.

5.1.4.1. Tubulações Embutidas

Para a instalação de tubulações embutidas em paredes de alvenaria, os tijolos deverão ser recortados cuidadosamente com talhadeira, conforme marcação prévia dos limites de corte.

As tubulações embutidas em paredes de alvenaria serão fixadas pelo enchimento do vazio restante nos rasgos com argamassa de cimento e areia. Quando necessário, as tubulações, além do referido enchimento, levarão grapas de ferro redondo, em número e espaçamento adequados, para manter inalterada a posição do tubo.

Não se permitirá a concretagem de tubulações dentro de coluna, pilares ou outros elementos estruturais.

As passagens previstas para as tubulações, através de elementos estruturais, deverão ser executadas antes da concretagem, conforme indicação das posições das tubulações previstas no projeto.



PREFEITURA MUNICIPAL DE SÃO DESIDÉRIO- ESTADO DA BAHIA
CNPJ Nº 13.655.436/0001-60

5.1.4.2. Tubulações Aéreas

Todas as tubulações aparentes deverão ser pintadas e sustentadas por abraçadeiras galvanizadas com espaçamento adequado ao diâmetro, de modo a impedir a formação de flechas. Deverão ser utilizadas as cores previstas em norma.

Todas as linhas verticais deverão estar no prumo e as horizontais correrão paralelas às paredes dos prédios, devendo estar alinhadas.

Na medida do possível, deverão ser evitadas tubulações sobre equipamentos elétricos.

As travessias de tubos em paredes deverão ser feitas, de preferência, perpendicularmente a elas.

5.1.4.3. Tubulações Enterradas

Todos os tubos serão assentados de acordo com alinhamento, elevação e com a mínima cobertura possível, conforme indicado no projeto.

A tubulação poderá ser assentada sobre embasamento contínuo (berço), constituído por camada de concreto simples.

As canalizações de água fria não poderão passar dentro de fossas, sumidouros, caixas de inspeção e nem ser assentadas em valetas de canalização de esgoto.

Reaterro da vala deverá ser feito com material de boa qualidade, isento de entulhos e pedras, em camadas sucessivas e compactadas conforme as especificações do projeto.

5.1.4.4. Materiais

Toda tubulação das colunas, ramais e distribuição da água fria será executada com tubos de PVC, pressão de serviço 7,5 Kgf/cm², soldáveis, de acordo com a ABNT;

Os materiais ou equipamentos que não atenderem às condições exigidas serão rejeitados.

Os tubos de PVC, aço e cobre deverão ser estocados em prateleiras, separados por diâmetro e tipos característicos, sustentados por tantos apoios quantos forem necessários para evitar deformações causadas pelo próprio peso. O local de armazenagem precisa ser plano, bem nivelado e protegido do sol.

Deverão ser tomados cuidados especiais quando os materiais forem empilhados, verificando se o material que ficar embaixo suportará o peso colocado sobre ele.

5.1.4.5. Meios de Ligação

Tubulações Rosqueadas

O corte da tubulação deverá ser feito em seção reta, por meio de serra própria para corte de tubos.

As porções rosqueadas deverão apresentar filetes bem limpos que se ajustarão perfeitamente às conexões, de maneira a garantir perfeita estanqueidade das juntas.

As roscas dos tubos deverão ser abertas com tarraxas apropriadas, prevenindo-se o acréscimo do comprimento na rosca que ficará dentro das conexões, válvulas ou equipamento.

As juntas rosqueadas de tubos e conexões deverão ser vedadas com fita ou material apropriado.

Os apertos das roscas deverão ser feitos com chaves adequadas, sem interrupção e sem retornar, para garantir a vedação das juntas.

5.1.4.6. Testes em Tubulação



PREFEITURA MUNICIPAL DE SÃO DESIDÉRIO- ESTADO DA BAHIA
CNPJ Nº 13.655.436/0001-60

Antes do recobrimento das tubulações embutidas e enterradas, serão executados testes visando detectar eventuais vazamentos.

Esta prova será feita com água sob pressão 50% superior à pressão estática máxima na instalação, não devendo descer em ponto algum da canalização, a menos de 1Kg/cm². A duração de prova será de 6 horas, pelo menos. A pressão será transmitida por bomba apropriada e medida por manômetro instalado ao sistema. Neste teste será também verificado o correto funcionamento dos registros e válvulas.

Após a conclusão das obras e instalação de todos os aparelhos sanitários, a instalação será posta em carga e o funcionamento de todos os componentes do sistema deverá ser verificado.

5.1.4.7. Limpeza e desinfecção

A limpeza consiste na remoção de materiais e substâncias eventualmente remanescentes nas diversas partes da instalação predial de água fria e na subsequente lavagem através do escoamento de água potável pela instalação. Para os procedimentos de limpeza e desinfecção verificar as recomendações preconizadas na NBR 5626 – *Sistemas prediais de água fria e água quente - Projeto, execução, operação e manutenção*.

5.1.4.8. Disposições construtivas

As canalizações deverão ser assentes em terreno resistente ou sobre embasamento adequado, com recobrimento. Onde não seja possível ou onde a canalização esteja sujeita a fortes compressões ou choques, ou ainda, nos trechos situados em área edificada, deverá a canalização ter proteção adequada ou ser executada em tubos reforçados.

Em torno da canalização, nos alicerces, estrutura e ou em paredes por ela atravessadas, deverá haver necessária folga para que a tubulação possa passar e não sofrer influência de deformações ocorridas na edificação.

As canalizações de distribuição de água nunca serão inteiramente horizontais, devendo apresentar declividade mínima de 2% no sentido do escoamento. As declividades indicadas no projeto deverão ser consideradas como mínimas, devendo ser procedida uma verificação geral dos níveis, até a rede urbana, antes da instalação dos coletores.

Durante a construção e a montagem dos aparelhos, as extremidades livres das canalizações serão protegidas com plugues, caps ou outro tipo de proteção, não sendo admitido, para tal fim, o uso de buchas de madeira ou papel.

Use as conexões corretas para cada ponto. Para cada desvio ou ajuste, utilize as conexões adequadas para evitar os esforços na tubulação, e nunca abuse da relativa flexibilidade dos tubos. A tubulação em estado de tensão permanente pode provocar trincas, principalmente na parede das bolsas.

Todas as alterações processadas no decorrer da obra serão objeto de registro para permitir a apresentação do cadastro completo por ocasião do recebimento da instalação. Após o término da execução, serão atualizados todos os desenhos do respectivo projeto, o que permitirá a representação do serviço “como construído” e servirá de cadastro para a operação e manutenção dessa mesma instalação.

5.1.4.9. Altura dos Pontos Hidráulicos



PREFEITURA MUNICIPAL DE SÃO DESIDÉRIO- ESTADO DA BAHIA
CNPJ Nº 13.655.436/0001-60

Abaixo segue tabela para orientação quanto às alturas que deverão ser instalados os pontos de abastecimento de água fria nos ambientes.

Tabela 5 - altura dos pontos de água fria

Sigla	Item	Altura (cm)	Diâmetro
AR	Ar-condicionado tipo Split	250	25mm - 3/4"
BE	Bebedouro Industrial	90	25mm - 1/2"
BE	Bebedouro Acessível	60	25mm - 1/2"
CH	Chuveiro	215	25mm - 1/2"
CH	Chuveiro Acessível	220	25mm - 1/2"
DH	Ducha Higiênica Acessível	50	25mm - 1/2"
Sigla	Item	Altura (cm)	Diâmetro
LV	Lavatórios	60	25mm - 1/2"
MLL	Máquina de lavar louça	60	25mm - 3/4"
MLR	Máquina de lavar roupa	90	25mm - 3/4"
SC	Máquina de secar roupa	90	25mm - 3/4"
PIA	Pias cozinha e salas de aula	60	25mm - 3/4"
PR	Purificador	110	25mm - 1/2"
RG	Registro de gaveta com canopla cromada	45, 60 ou 180 (ver projeto)	25mm - 3/4"
RP	Registro de pressão - chuveiro comum	110	25mm - 3/4"
RP	Registro de pressão - chuveiro acessível	100	25mm - 3/4"
TLR	Tanque de lavar	105	25mm - 3/4"
TJ	Torneira de jardim	30	25mm - 1/2"
VD	Válvula de descarga	100	50mm - 1 1/2"
VS	Vaso sanitário com válvula de descarga	30	50mm - 1 1/2"
VR	Válvula de retenção horizontal	0	50mm - 1 1/2"

5.1.5. Normas Técnicas relacionadas

_ABNT NBR 5626, *Sistemas prediais de água fria e água quente — Projeto, execução, operação e manutenção*;

_ABNT NBR 5680, *Dimensões de tubos de PVC rígido*;

Praça Emerson Barbosa, nº 01, Centro. CEP: 47.820-000.
Telefax: (77)3623-2145



PREFEITURA MUNICIPAL DE SÃO DESIDÉRIO- ESTADO DA BAHIA
CNPJ Nº 13.655.436/0001-60

_ABNT NBR 5683, Tubos de PVC – Verificação da resistência à pressão hidrostática interna;

_ABNT NBR 10281, Torneiras – Requisitos e métodos de ensaio;

_ABNT NBR 16749, Aparelhos sanitários - Misturadores - Requisitos e métodos de ensaio

_ABNT NBR 16727-2, Bacia sanitária - Parte 2: Procedimento para instalação

ABNT NBR 16728-2, Tanques, lavatórios e bidês Parte 2: Procedimento para instalação

ABNT NBR 16731-2, Mictórios - Parte 2: Procedimento para instalação

_ABNT NBR 13713, Instalações hidráulicas prediais – Aparelhos automáticos acionados mecanicamente e com ciclo de fechamento automático – Requisitos e métodos de ensaio;

_ABNT NBR 14011, Aquecedores instantâneos de água e torneiras elétricas – Requisitos;

_ABNT NBR 14121, Ramal predial - Registro tipo macho em ligas de cobre - Requisitos

_ABNT NBR 14162, Aparelhos sanitários – Sifão – Requisitos e métodos de ensaio;

_ABNT NBR 14877, Ducha Higiênica – Requisitos e métodos de ensaio;

_ABNT NBR 14878, Ligações flexíveis para aparelhos hidráulicos sanitários – Requisitos e métodos de ensaio;

_ABNT NBR 15206, Instalações hidráulicas prediais – Chuveiros ou duchas – Requisitos e métodos de ensaio;

_ABNT NBR 15423, Válvulas de escoamento – Requisitos e métodos de ensaio;

_ABNT NBR 15704-1, Registro – Requisitos e métodos de ensaio – Parte 1: Registros de pressão;

_ABNT NBR 15705, Instalações hidráulicas prediais – Registro de gaveta – Requisitos e métodos de ensaio;

_ABNT NBR 15857, Válvula de descarga para limpeza de bacias sanitárias – Requisitos e métodos de ensaio;

_Normas Regulamentadoras do Capítulo V - Título II, da CLT, relativas à Segurança e Medicina do Trabalho:

NR 24 - Condições Sanitárias e de Conforto nos Locais de Trabalho;

DMAE - Código de Instalações Hidráulicas;

EB-368/72 - Torneiras;

NB-337/83 - Locais e Instalações Sanitárias Modulares.



PREFEITURA MUNICIPAL DE SÃO DESIDÉRIO- ESTADO DA BAHIA
CNPJ Nº 13.655.436/0001-60

5.2. INSTALAÇÕES DE ÁGUAS PLUVIAIS

A captação das águas pluviais foi definida de duas formas: através das calhas de cobertura e das calhas de piso.

As águas de escoamento superficial serão coletadas por caixas de ralo, distribuídas pelo terreno conforme indicação do projeto. Dessas caixas sairão condutores horizontais que as interligam com as caixas de inspeção.

Deverá ser verificado junto ao município onde haverá a construção da edificação, há necessidade de reservatório de amortecimento, que deverá ser dimensionado conforme as normativas locais.

O projeto de drenagem de águas pluviais compreende:

- Calhas de cobertura: para a coleta das águas pluviais provenientes de parte interna da cobertura dos blocos e pátio;
- Condutores verticais (AP): para escoamento das águas das calhas de cobertura até as caixas de inspeção ou calhas de piso situadas no terreno;
- Ralos hemisféricos (RH): ralo tipo abacaxi nas junções entre calhas de cobertura e condutores verticais para impedir a passagem de detritos para a rede de águas pluviais;
- Caixa de inspeção (CI): para inspeção da rede, com dimensões de 60x60cm, profundidade conforme indicado em projeto, com tampa de ferro fundido 60x60cm tipo leve, removível;
- Ramais horizontais: tubulações que interligam as caixas de inspeção e poços de visita, escoando águas provenientes dos condutores verticais e águas superficiais provenientes das áreas gramadas;
- Cisternas: Conjunto formado por seis cisternas modulares verticais, instaladas na face externa da quadra poliesportiva, que irá armazenar, para reuso, a água pluvial captada nesta cobertura.

Referências:

9T-HEG-PLB-GER0-01-02_R00 - Lançamento Pluvial e Esgoto - Fundação e Térreo

9T-HEG-DET-GER0-03-05_R00 - Detalhes

9T-HEG-PLB-GER0-06-07_R00 - Lançamento Pluvial e Esgoto - Barrilete e Cobertura

5.2.1. Materiais e Processo Executivo

A execução dos serviços deverá obedecer:

- às prescrições contidas nas normas da ABNT, específicas para cada instalação;
- às disposições constantes de atos legais;
- às especificações e detalhes dos projetos; e
- às recomendações e prescrições do fabricante para os diversos materiais.

5.2.1.1. Materiais



PREFEITURA MUNICIPAL DE SÃO DESIDÉRIO- ESTADO DA BAHIA
CNPJ Nº 13.655.436/0001-60

As calhas serão confeccionadas com chapas de aço galvanizado, já os condutores verticais e horizontais serão confeccionados em PVC rígido (PVC-R), com diâmetros de até 150mm.

Tubulações com diâmetros acima de 150mm deverão ser de vinilfort.

Os tubos de PVC deverão ser estocados em prateleiras, separados por diâmetro e tipos característicos, sustentados por tantos apoios quantos forem necessários para evitar deformações causadas pelo próprio peso. O local de armazenagem precisa ser plano, bem nivelado e protegido do sol.

Deverão ser tomados cuidados especiais quando os materiais forem empilhados, verificando se o material que ficar embaixo suportará o peso colocado sobre ele.

Para maiores informações referente ao desenvolvimento e tipo de chapa a ser empregada nas calhas e rufos, verificar o item 4.5. Coberturas, deste memorial.

5.2.1.2. Calhas

As calhas devem, sempre que possível, ser fixadas centralmente sob a extremidade da cobertura e o mais próximo dela. As calhas não poderão ter profundidade menor que a metade da sua largura maior.

As calhas, por serem metálicas, deverão ser providas de juntas de dilatação e protegidas devidamente com uma demão de tinta antiferruginosa.

As declividades deverão ser uniformes e nunca inferiores a 0,5%, ou seja, 5 mm/m.

5.2.1.3. Condutores Horizontais e Verticais

Os condutores verticais serão alojados dentro de *shafts* projetados para recebê-los. Serão em tubos de PVC e de diâmetros de 100 mm e de 150 mm conforme o caso.

Os condutores horizontais serão do tipo aéreo. Enquanto os condutores no nível térreo serão enterrados.

5.2.1.4. Tubulações Aéreas

Todas as tubulações aparentes deverão ser pintadas e sustentadas por abraçadeiras galvanizadas com espaçamento adequado ao diâmetro, de modo a impedir a formação de flechas. Deverão ser utilizadas as cores previstas em norma.

Todas as linhas verticais deverão estar no prumo e as horizontais correrão paralelas ao teto e/ou piso, devendo estar alinhadas.

As travessias de tubos em paredes deverão ser feitas, de preferência, perpendicularmente a elas.

As passagens previstas para as tubulações, através de elementos estruturais, deverão ser executadas antes da concretagem, conforme indicação das posições das tubulações previstas no projeto.

5.2.1.5. Tubulações Enterradas

Todos os tubos serão assentados de acordo com alinhamento, elevação e com a mínima cobertura possível, conforme indicado no projeto.

A tubulação poderá ser assentada sobre embasamento contínuo (berço), constituído por camada de concreto simples.

Reaterro da vala deverá ser feito com material de boa qualidade, isento de entulhos e pedras, em camadas sucessivas e compactadas conforme as especificações do projeto.



PREFEITURA MUNICIPAL DE SÃO DESIDÉRIO- ESTADO DA BAHIA
CNPJ Nº 13.655.436/0001-60

5.2.1.6. Cisternas

As cisternas serão instaladas em uma das laterais da quadra poliesportiva. Trata-se de um conjunto com 6 (seis) cisternas verticais modulares de polietileno, cada uma com capacidade de armazenar 600L de água pluvial para reuso. Os módulos serão apoiados em estrutura de concreto e interligados por tubulação de PVC-R de 100mm para abastecimento na parte superior e por engate flexível de ½” na parte inferior.

- Modelo de referência: Forlev – Tanque Slim de Polietileno 600L

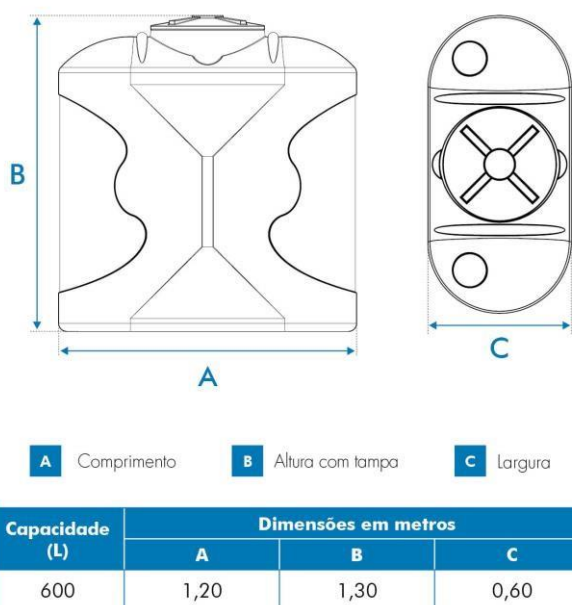

21 Figura 21 – imagem exemplificativa de croqui da cisterna vertical modular.

5.2.1.7. Disposições construtivas

A instalação predial de água pluvial se destina exclusivamente ao recolhimento e condução da água de chuva, não se admitindo quaisquer interligações com outras instalações prediais. Quando houver risco de penetração de gases, deve ser previsto dispositivo de proteção contra o acesso deles ao interior da instalação.

As canalizações deverão ser assentes em terreno resistente ou sobre embasamento adequado, com recobrimento. Onde não seja possível ou onde a canalização esteja sujeita a fortes compressões ou choques, ou ainda, nos trechos situados em área edificada, deverá a canalização ter proteção adequada ou ser executada em tubos reforçados.

Em torno da canalização, nos alicerces, estrutura e ou em paredes por ela atravessadas, deverá haver necessária folga para que a tubulação possa passar e não sofrer influência de deformações ocorridas na edificação.

Para cada desvio ou ajuste, utilize as conexões adequadas para evitar os esforços na tubulação, e nunca abuse da relativa flexibilidade dos tubos. A tubulação em estado de tensão permanente pode provocar trincas, principalmente na parede das bolsas.



PREFEITURA MUNICIPAL DE SÃO DESIDÉRIO- ESTADO DA BAHIA
CNPJ Nº 13.655.436/0001-60

Todas as alterações processadas no decorrer da obra serão objeto de registro para permitir a apresentação do cadastro completo por ocasião do recebimento da instalação. Após o término da execução, serão atualizados todos os desenhos do respectivo projeto, o que permitirá a representação do serviço “como construído” e servirá de cadastro para a operação e manutenção dessa mesma instalação.

As declividades indicadas no projeto serão consideradas como mínimas, devendo ser procedida uma verificação geral dos níveis até a rede urbana, antes da instalação dos coletores.

Os tubos, de modo geral, serão assentados com a bolsa voltada no sentido oposto ao do escoamento.

As caixas de areia serão de alvenaria de tijolos revestidas com argamassa de cimento e areia no traço 1:3 com tampão de ferro fundido ou grelha de ferro fundido.

Todas as tubulações aparentes serão pintadas nas cores convencionais exigidas pela ABNT;

5.2.2. Normas Técnicas Relacionadas

_ABNT NBR 5680, *Dimensões de tubos de PVC rígido*;

_ABNT NBR 5687, *Tubos de PVC - Verificação da estabilidade dimensional*;

_ABNT NBR 6118, *Projeto de estruturas de concreto – Procedimentos*;

_ABNT NBR 6493, *Emprego de cores para identificação de tubulações*;

_ABNT NBR 7371, *Tubos de PVC - Verificação do desempenho de junta soldável*;

_ABNT NBR 10844, *Instalações prediais de águas pluviais – Procedimento*.

5.3. INSTALAÇÕES DE ESGOTO SANITÁRIO

A instalação predial de esgoto sanitário foi baseada segundo o Sistema Dual que consiste na separação dos esgotos primários e secundários através de um desconector, conforme ABNT NBR 8160 – *Sistemas prediais de esgoto sanitário – Projeto e execução*.

As caixas de inspeções deverão ser localizadas nas áreas externas dos blocos. No projeto foram previstas três caixas de gordura para receber os efluentes provenientes das pias da cozinha e copas dos funcionários e professores. Todos os tubos e conexões da rede de esgoto deverão ser em PVC Esgoto série normal.

A destinação final do sistema de esgoto sanitário deverá ser feita em rede pública de coleta de esgoto sanitário, quando não houver disponível, adotar a solução individual de destinação de esgotos sanitários.

O sistema predial de esgotos sanitários consiste num conjunto de aparelhos, tubulações, acessórios e desconectores e é dividido em dois subsistemas:

Referências:

9T-HEG-PLB-GER0-01-02_R00 - Lançamento Pluvial e Esgoto - Fundação e Térreo

9T-HEG-DET-GER0-03-05_R00 - Detalhes

9T-HEG-PLB-GER0-06-07_R00 - Lançamento Pluvial e Esgoto - Barrilete e Cobertura



PREFEITURA MUNICIPAL DE SÃO DESIDÉRIO- ESTADO DA BAHIA
CNPJ Nº 13.655.436/0001-60

5.3.1. Subsistema de Coleta e Transporte

Todos os trechos horizontais previstos no sistema de coleta e transporte de esgoto sanitário devem possibilitar o escoamento dos efluentes por gravidade, através de declividade constante (esse valor seria o mínimo).

As mudanças de direção nos trechos horizontais devem ser feitas com peças com ângulo central igual ou inferior a 45°. As mudanças de direção – horizontal para vertical e viceversa – podem ser executadas com pelas com ângulo central igual ou inferior a 90°.

Os tubos de queda serão instalados em um único alinhamento e localizados nos *shafts* destinados para tal fim, conforme orientação em projeto.

As caixas de gorduras serão instaladas para receber os efluentes das pias da cozinha e copas dos funcionários e professores. Estas serão em concreto com diâmetro interno de 30 ou 60 cm, conforme o caso, e deverão ser perfeitamente impermeabilizadas, providas de dispositivos adequados para inspeção, possuir tampa hermética em ferro fundido e devidamente ventiladas.

As caixas de inspeção serão confeccionadas em alvenaria com dimensões externas de 80 x 80cm, estas receberão os dejetos provenientes dos tubos de queda e dos ramais de esgoto. Estas deverão possuir abertura suficiente para permitir as desobstruções com a utilização de equipamentos mecânicos de limpeza e tampa hermética em ferro fundido removível.

5.3.2. Subsistema de Ventilação

Todas as colunas de ventilação devem possuir terminais de ventilação instalados em suas extremidades superiores e estes devem estar a, no mínimo, 30cm acima do nível do telhado. As extremidades abertas de todas as colunas de ventilação devem ser providas de terminais tipo chaminé, que impeçam a entrada de águas pluviais diretamente aos tubos de ventilação.

5.3.3. Materiais e Processo Executivo

A execução dos serviços deverá obedecer:

- às prescrições contidas nas normas da ABNT e da concessionária local, específicas para cada instalação;
- às disposições constantes de atos legais;
- às especificações e detalhes dos projetos; e
- às recomendações e prescrições do fabricante para os diversos materiais.

5.3.3.1. Tubulações Embutidas

Para a instalação de tubulações embutidas em paredes de alvenaria, os tijolos deverão ser recortados cuidadosamente com talhadeira, conforme marcação prévia dos limites de corte.

As tubulações embutidas em paredes de alvenaria serão fixadas pelo enchimento do vazio restante nos rasgos com argamassa de cimento e areia. Quando necessário, as tubulações, além do referido enchimento, levarão grapas de ferro redondo, em número e espaçamento adequados, para manter inalterada a posição do tubo.

Não se permitirá a concretagem de tubulações dentro de coluna, pilares ou outros elementos estruturais.



PREFEITURA MUNICIPAL DE SÃO DESIDÉRIO- ESTADO DA BAHIA
CNPJ Nº 13.655.436/0001-60

As passagens previstas para as tubulações, através de elementos estruturais, deverão ser executadas antes da concretagem, conforme indicação das posições das tubulações previstas no projeto.

5.3.3.2. Tubulações Aéreas

Todas as tubulações aparentes deverão ser pintadas e sustentadas por abraçadeiras galvanizadas com espaçamento adequado ao diâmetro, de modo a impedir a formação de flechas. Deverão ser utilizadas as cores previstas em norma.

As travessias de tubos em paredes deverão ser feitas, de preferência, perpendicularmente a elas.

5.3.3.3. Tubulações Enterradas

Todos os tubos serão assentados de acordo com alinhamento, elevação e com a mínima cobertura possível, conforme indicado no projeto.

A tubulação poderá ser assentada sobre embasamento contínuo (berço), constituído por camada de concreto simples.

Reaterro da vala deverá ser feito com material de boa qualidade, isento de entulhos e pedras, em camadas sucessivas e compactadas conforme as especificações do projeto.

5.3.3.4. Materiais

Os tubos de PVC, aço e cobre deverão ser estocados em prateleiras, separados por diâmetro e tipos característicos, sustentados por tantos apoios quantos forem necessários para evitar deformações causadas pelo próprio peso. O local de armazenagem precisa ser plano, bem nivelado e protegido do sol. As tampas dos ralos serão em aço inox.

Deverão ser tomados cuidados especiais quando os materiais forem empilhados, verificando se o material que ficar embaixo suportará o peso colocado sobre ele.

5.3.3.5. Meios de Ligação

Serão utilizados tubos e conexões de PVC esgoto série normal conforme indicado no projeto.

Quando se usar tubos e conexões de PVC, a vedação das roscas deverá ser feita por meio de vedantes adequados tais como: fita teflon, solução de borracha ou equivalente.

Para execução das juntas soldadas, a extremidade do tubo deve ser cortada de modo a permitir seu alojamento completo dentro da conexão. As superfícies dos tubos e das conexões a serem unidas devem ser lixadas com lima fina e limpas com solução limpadora recomendada pelo fabricante.

Introduzir o anel de borracha no sulco da bolsa do tubo. Ambas as superfícies devem receber uma película fina de adesivo plástico e, por fim, introduzir a ponta do tubo até o fundo do anel e depois recuar aproximadamente 1 cm.

É inteiramente vedada a abertura de bolsa nos tubos soldáveis. Utilize, nesse caso, uma luva para ligação dos tubos.

5.3.3.6. Testes em Tubulação

Todo o sistema de esgoto sanitário, incluindo o sistema de ventilação deverá ser inspecionado e ensaiado antes de entrar em funcionamento. Após concluída a execução, e antes dos ensaios, deve



PREFEITURA MUNICIPAL DE SÃO DESIDÉRIO- ESTADO DA BAHIA
CNPJ Nº 13.655.436/0001-60

ser verificado se o sistema se encontra adequadamente fixado e se existe algum material estranho no seu interior.

Todas as canalizações da edificação deverão ser testadas com água sob pressão mínima de 60KPA (6 m.c.a.), durante um período mínimo de 15 minutos. No ensaio com ar comprimido, o ar deverá ser introduzido no interior da tubulação até que atinja uma pressão uniforme de 35KPA (3,5 m.c.a.), durante 15 minutos, sem a introdução de ar adicional.

Após a instalação dos aparelhos sanitários, as tubulações serão submetidas à prova de fumaça sob pressão mínima de 0,25KPA (0,025 m.c.a.) durante 15 minutos.

Para o correto procedimento quanto a execução do ensaio ver referência normativa na NBR 8160 – *Sistemas prediais de esgoto sanitário – Projeto e execução*.

5.3.3.7. Disposições construtivas

Os coletores enterrados deverão ser assentados em fundo de vala nivelado, compactado e isento de materiais pontiagudos e cortantes que possam causar algum dano à tubulação durante a colocação e compactação. Em situações em que o fundo de vala possuir material rochoso ou irregular, aplicar uma camada de areia e compactar, de forma a garantir o nivelamento e a integridade da tubulação a ser instalada.

Sempre que possível, após instalação e verificação do caimento os tubos, estes deverão receber camada de areia com recobrimento mínimo de 20 cm. Em áreas sujeitas a tráfego de veículos aplicar camada de 10 cm de concreto para proteção da tubulação. Após recobrimento dos tubos poderá a vala ser recoberta com solo normal.

A fim de prevenir ações de eventuais recalques das fundações do edifício, a tubulação que corre no solo terá de manter a distância mínima de 8 cm de qualquer baldrame, bloco de fundação ou sapata. Deverá ser deixada folga nas travessias da canalização pelos elementos estruturais, também para fazer face a recalques. A canalização de esgoto nunca será instalada imediatamente acima de reservatórios de água.

As declividades indicadas no projeto serão consideradas como mínimas, devendo ser procedida uma verificação geral dos níveis até a rede urbana, antes da instalação dos coletores. Serão adotados, como declividade mínima, os valores abaixo discriminados:

- 2,0% para tubulações com diâmetro nominal igual ou inferior a 75mm;
- 1,0% para tubulações com diâmetro nominal igual ou superior a 100mm.

Os tubos, de modo geral, serão assentados com a bolsa voltada no sentido oposto ao do escoamento. As canalizações de esgoto predial só poderão cruzar a rede de água fria em cota inferior.

As extremidades das tubulações de esgotos serão vedadas, até montagem dos aparelhos sanitários, com bujões de rosca ou plugues, convenientemente apertados, não sendo permitido o emprego de buchas de papel ou madeira para tal fim. Durante a execução das obras serão tomadas especiais precauções para evitar-se a entrada de detritos nos condutores nas instalações.

Todas as tubulações aparentes serão pintadas nas cores convencionais exigidas pela ABNT.

Use as conexões corretas para cada ponto. Para cada desvio ou ajuste, utilize as conexões adequadas para evitar os esforços na tubulação, e nunca abuse da relativa flexibilidade dos tubos. A tubulação em estado de tensão permanente pode provocar trincas, principalmente na parede das bolsas.

Todas as alterações processadas no decorrer da obra serão objeto de registro para permitir a apresentação do cadastro completo por ocasião do recebimento da instalação. Após o término da execução, serão atualizados todos os desenhos do respectivo projeto, o que permitirá a representação



PREFEITURA MUNICIPAL DE SÃO DESIDÉRIO- ESTADO DA BAHIA
CNPJ Nº 13.655.436/0001-60

do serviço “como construído” e servirá de cadastro para a operação e manutenção dessa mesma instalação.

5.3.4. Solução Individual de Destinação de Esgotos Sanitários

Nos municípios em que não houver rede pública de coleta de esgotos, em especial na região do estabelecimento de ensino, e quando as condições do solo e a legislação ambiental vigente permitirem, serão instaladas soluções individuais de destinação dos esgotos. Essa solução consiste num conjunto de fossa séptica, filtro anaeróbico e sumidouro e o projeto deverá ser apresentado pelo ente federado. Como complemento ao sumidouro, nos casos em que houver necessidade, poderá ser utilizado valas de infiltração.

O sistema deverá ser dimensionado e implantado de forma a receber a totalidade dos dejetos. O uso do sistema somente é indicado para:

- área desprovida de rede pública coletora de esgoto;
- alternativa de tratamento de esgoto em áreas providas de rede coletora local;
- retenção prévia dos sólidos sedimentáveis, quando da utilização de rede coletora com diâmetro e/ou declividade reduzidos para transporte de efluentes livre de sólidos sedimentáveis.

É vedado o encaminhamento ao tanque séptico de:

- águas pluviais;
- despejos capazes de causar interferência negativa em qualquer fase do processo de tratamento ou a elevação excessiva da vazão do esgoto afluente, como os provenientes de piscinas e de lavagem de reservatório de água.

O dimensionamento, projeto e execução deverão obedecer às diretrizes das ABNT NBR 7229 – *Projeto, construção e operação de sistemas de tanques sépticos* e ABNT NBR 13969 – *Tanques sépticos - Unidades de tratamento complementar e disposição final dos efluentes líquidos - Projeto, construção e operação*.

5.3.5. Normas Técnicas Relacionadas

_ABNT NBR 5680, *Dimensões de tubos de PVC rígido*;

_ABNT NBR 5687, *Tubos de PVC - Verificação da estabilidade dimensional*;

_ABNT NBR 6118, *Projeto de estruturas de concreto – Procedimentos*;

_ABNT NBR 6493, *Emprego de cores para identificação de tubulações*;

_ABNT NBR 7371, *Tubos de PVC - Verificação do desempenho de junta soldável*

_ABNT NBR 7229, *Projeto, construção e operação de sistemas de tanques sépticos*;

_ABNT NBR 7367: *Projeto e assentamento de tubulações de PVC rígido para sistemas de esgoto sanitário*;

_ABNT NBR 8160, *Sistemas prediais de esgoto sanitário - Projeto e execução*;



PREFEITURA MUNICIPAL DE SÃO DESIDÉRIO- ESTADO DA BAHIA
CNPJ Nº 13.655.436/0001-60

_ABNT NBR 9051, Anel de borracha para tubulações de PVC rígido coletores de esgoto sanitário – Especificação;

_ABNT NBR 9054, Tubo de PVC rígido coletor de esgoto sanitário - Verificação da estanqueidade de juntas elásticas submetidas à pressão hidrostática externa - Método de ensaio;

_ABNT NBR 10569, Conexões de PVC rígido com junta elástica, para coletor de esgoto sanitário - Tipos e dimensões - Padronização;

_ABNT NBR 10570, Tubos e conexões de PVC rígido com junta elástica para coletor predial e sistema condominial de esgoto sanitário - Tipos e dimensões - Padronização;

_ABNT NBR 13969, Tanques sépticos - Unidades de tratamento complementar e disposição final dos efluentes líquidos - Projeto, construção e operação;

_ABNT NBR 16727-2, Bacia sanitária - Parte 2: Procedimento para instalação;

ABNT NBR 16728-2, Tanques, lavatórios e bidês Parte 2: Procedimento para instalação;

ABNT NBR 16731-2, Mictórios - Parte 2: Procedimento para instalação _Normas Regulamentadoras do Capítulo V, Título II, da CLT, relativas à Segurança e Medicina do Trabalho: NR 24 - Condições Sanitárias e de Conforto nos Locais de Trabalho;

Resolução CONAMA 377 - Licenciamento Ambiental Simplificado de Sistemas de Esgotamento Sanitário.

5.4. INSTALAÇÕES DE GÁS COMBUSTÍVEL

O projeto de instalação predial de gás combustível foi baseado na ABNT NBR 13.523 – *Central de Gás Liquefeito de Petróleo – GLP* e ABNT NBR 15.526 – *Redes de Distribuição Interna para Gases Combustíveis em Instalações Residenciais e Comerciais – Projeto e Execução*.

O ambiente destinado ao projeto de instalação de gás é a cozinha, onde serão instalados um fogão comercial com 6 queimadores e 2 fornos, bem como um forno combinado.

O sistema será composto por quatro cilindros de 45kg de GLP e rede de distribuição em aço SCH-40 e acessórios conforme dados e especificações do projeto.

Quando não houver disponibilidade de fornecimento de botijões tipo P-45 de GLP, deverá ser adotado o sistema simples de botijões convencionais tipo P-13. A instalação será direta entre botijão e fogão, conforme os detalhes apresentados no projeto. Deverá ser verificado junto as normativas do CBM local a possibilidade de instalação de botijões convencionais tipo P-13. Destaca-se que os botijões de gás não são fornecidos pelo FNDE, ficando este a cargo do Ente Federado.

Referências: **9T-HGC-PDL-GER0-01_R00** – Central de Gás, detalhamento

5.4.1. Materiais e Processo Executivo

A execução dos serviços deverá obedecer:



PREFEITURA MUNICIPAL DE SÃO DESIDÉRIO– ESTADO DA BAHIA
CNPJ Nº 13.655.436/0001-60

- às prescrições contidas nas normas da ABNT, específicas para cada instalação;
- às disposições constantes de atos legais;
- às especificações e detalhes dos projetos; e
- às recomendações e prescrições do fabricante para os diversos materiais.

As instalações de GLP são compostas, basicamente, de tubulações, medidores de consumo, abrigo para medidores, reguladores de pressão, registros e válvulas. Complementam estas instalações a central de gás e os equipamentos de consumo do GLP.

5.4.1.1. Tubulações

As tubulações das instalações de GLP são divididas em função da pressão a que está submetido o gás e, também, em função da localização que ocupam num projeto. Assim, elas se classificam em:

- Rede de Alimentação; trecho da instalação predial situado entre a central de gás e o regulador de 1º estágio;
- Rede de Distribuição: trata-se da tubulação, com seus acessórios, situada dentro dos limites da propriedade dos consumidores e destinada ao fornecimento de GLP. É constituída pelas redes primária e secundária;
- Rede Primária: é o trecho situado entre o regulador de primeiro estágio e o regulador de segundo estágio;
- Rede Secundária: é o trecho situado entre o regulador de segundo estágio e os equipamentos de utilização do GLP.

Toda a tubulação será apoiada adequadamente, de modo a não ser deslocada, de forma acidental, da posição em que foi instalada. Estas não devem passar por pontos que as sujeitem as tensões inerentes à estrutura da edificação.

As tubulações serão perfeitamente estanques, terão caimento de 0,1%, no sentido do ramal geral de alimentação, e afastamento mínimo de 0,30m de outras tubulações e eletrodutos. No caso de SPDA e seus respectivos cabos, o afastamento, mínimo, será de 2 (dois) metros.

5.4.1.2. Materiais

Os materiais a serem utilizados na execução das redes, primárias e secundárias, de GLP serão fabricados em obediência às especificações das normas, regulamentos e códigos específicos. Serão empregados tubos de aço galvanizado, enterrado, com proteção em fita anticorrosiva (2 camadas) e envelopado em 3cm de concreto.

As interligações de acessórios e aparelhos de utilização serão efetuadas com mangueiras flexíveis de PVC com comprimento máximo de 80cm.

As rosas serão cônicas (NPT) ou macho – cônica e fêmea – paralela (BSP). O vedante, para rosas, terá características compatíveis para o uso de GLP, como a fita vedarosa de pentatetrafluoretileno. É proibida, por norma, a utilização de qualquer tipo de tinta ou fibras vegetais na função de vedantes.

5.4.1.3. Disposições construtivas



PREFEITURA MUNICIPAL DE SÃO DESIDÉRIO- ESTADO DA BAHIA
CNPJ Nº 13.655.436/0001-60

O abrigo, os recipientes de GLP e o conjunto de válvulas e regulador de 1º estágio devem ser instalados somente no exterior das edificações, em locais ventilados e em áreas onde não transitam alunos.

Dentro do abrigo devem estar a tubulação, conexões, botijões, válvulas de bloqueio automático, válvula de esfera e o regulador de primeiro estágio. As instalações da central devem permitir o reabastecimento de GLP sem interrupção de fornecimento de gás.

Toda a instalação elétrica que se fizer necessária na área da central de gás, deve ser à prova de explosão e executada conforme as NBRs.

Os recipientes serão instalados ao longo do muro de divisa da propriedade, para isso, serão construídas uma parede e cobertura em concreto resistente ao fogo, com tempo de resistência mínima de duas horas, posicionada ao longo do abrigo e com altura mínima de 2,20m, conforme projeto.

Os recipientes de gás devem distar no mínimo 1,50 de aberturas, como ralos, canaletas e outras que estejam em nível inferior aos recipientes. Devem, ainda, distar no mínimo de 3m de qualquer fonte de ignição, inclusive estacionamento de veículos e, 6m de qualquer outro depósito de materiais inflamáveis.

A base de assentamento dos recipientes deve ser elevada - em 20cm - do piso que as circunda, não sendo permitida a construção do abrigo em rebaixos e recessos.

As placas de sinalização deverão ser com letras não menores que 50 mm de altura, em quantidade tal que possibilite a visualização de qualquer direção de acesso à central de GLP com os seguintes dizeres: PERIGO, INFLAMÁVEL, PROIBIDO FUMAR. No exterior do abrigo deverá possuir dois extintores de pó químico de 6kg cada um, estes deverão estar protegidos de intempéries e de fácil acesso.

Serão realizados dois ensaios de estanqueidade: o primeiro, com na rede ainda aparente e em toda a sua extensão e, o segundo, na liberação para o abastecimento com o GLP. O ensaio deverá ser realizado com pressão pneumática de 10kg/cm² por, no mínimo, 2 horas, e ser fornecido laudo técnico das instalações juntamente com a ART do serviço.

5.4.2. Normas Técnicas Relacionadas

_ABNT NBR 6493, *Emprego de cores para identificação de tubulações*;

_ABNT NBR 8613, *Mangueiras de PVC plastificado para instalações domésticas de gás liquefeito de petróleo (GLP)*;

_ABNT NBR 13103, *Instalação de aparelhos a gás — Requisitos*;

_ABNT NBR 13419, *Mangueira de borracha para condução de gases GLP/GN/GNF*

—

Especificação;

_ABNT NBR 13523, *Central de Gás Liquefeito de Petróleo - GLP*;

_ABNT NBR 14177, *Tubo flexível metálico para instalações de gás combustível de baixa pressão*;

_ABNT NBR 15526, *Redes de distribuição interna para gases combustíveis em instalações residenciais e comerciais - Projeto e execução*;



PREFEITURA MUNICIPAL DE SÃO DESIDÉRIO- ESTADO DA BAHIA
CNPJ Nº 13.655.436/0001-60

_ABNT NBR 15923, Inspeção de rede de distribuição interna de gases combustíveis em instalações residenciais e instalação de aparelhos a gás para uso residencial – Procedimento.

5.5. SISTEMAS DE PROTEÇÃO CONTRA INCÊNDIO

A classificação de risco para as edificações que compreendem os estabelecimentos de ensino é de risco leve, segundo a classificação de diversos Corpos de Bombeiros do país. São exigidos os seguintes sistemas:

- Hidrantes: sistema de proteção compreendendo os reservatórios d'água, canalizações, bombas de incêndio e os equipamentos de hidrantes.
- Sinalização de segurança: as sinalizações auxiliam as rotas de fuga, orientam e advertem os usuários da edificação.
- Extintores de incêndio: para todas as áreas da edificação os extintores deverão atender a cada tipo de classe de fogo A, B e C. A locação e instalação dos extintores constam da planta baixa e dos detalhes do projeto.
- Iluminação de emergência: o sistema adotado foi de blocos autônomos de LED, com autonomia de 2 horas, instalados nas paredes, conforme localização e detalhes indicados no projeto.
- SPDA – Sistema de proteção contra descargas atmosféricas: o sistema adotado, concepções, plantas e detalhes constam no projeto.
- Alarme manual: Sistema adotado para acionamento sonoro em caso de incêndio.

Lembrete: Este projeto de incêndio deverá ser validado pelo Corpo de Bombeiros local. O Ente Federado deverá realizar as alterações necessárias até a aprovação.

Referências: **9T-HIN-PLD-GER0-01_R00** - Sinalização de Emergência
9T-HIN-PLD-GER0-02_R00 - Iluminação de Emergência; Extintor
9T-HIN-PLD-GER0-03_R00 - Alarme Manual
9T-HIN-PLD-GER0-04_R00 - Hidrantes
9T-HIN-CRD-GER0-05_R00 - Detalhes Hidrantes, detalhe reservatório

5.5.1. Materiais e Processo Executivo

A execução dos serviços deverá obedecer:

- às prescrições contidas nas normas da ABNT, específicas para cada instalação;
- às disposições constantes em normativos do Corpo de Bombeiros local;
- às disposições constantes de atos legais;
- às especificações e detalhes dos projetos; e
- às recomendações e prescrições do fabricante para os diversos materiais.



PREFEITURA MUNICIPAL DE SÃO DESIDÉRIO- ESTADO DA BAHIA
CNPJ Nº 13.655.436/0001-60

5.5.1.1. Sistema de Combate por Água sob Comando

O sistema de combate a incêndio por água sob comando, hidrantes, integra o complexo de instalações de Combate a Incêndio do edifício, devendo, portanto, ser considerado dentro do conceito geral de segurança contra incêndio previsto para a edificação.

O sistema de combate a incêndio por Hidrantes será composto pelos conjuntos de bombas exclusivas para tal finalidade, instaladas na casa de bombas localizada no castelo d'água metálico - conforme projeto - e interligadas pelo barrilete de sucção ao reservatório, que possuem uma reserva técnica de água exclusiva para incêndio com capacidade de 12.000L. A distribuição do agente extintor água, pela edificação será através de redes de tubulações exclusivas e identificadas na cor vermelha. Para a alimentação dos hidrantes deverá ser utilizado tubulação de ferro maleável Classe 10.

O princípio de operação se dará quando ocorrer uma queda de pressão na rede de alimentação, em decorrência do acionamento da válvula globo angular, instalada no interior das caixas de hidrantes. Esta despressurização será detectada por pressostatos elétricos de simples estágios instalados na casa de bomba e regulados com pressão diferenciada para sequenciamento de energização das respectivas bombas de incêndio, principal e reserva, que devido as suas características quando em operação somente poderá ser desligada no quadro elétrico, mesmo que a pressão de pressurização da rede tenha sido restabelecida.

Para uma fácil e rápida identificação de entrada de bomba em operação, o fluxo de água na tubulação, será monitorado por um fluxostato automático de água interligado à Central de Detecção e Alarme, através do módulo de monitoramento específico e de laço de detecção, o qual será ativado sempre que ocorrer fluxo de água através do fluxostato em decorrência de sinistro ou quando de realização de testes operacionais simulados através da abertura de qualquer Hidrante.

Os hidrantes convencionais deverão ser instalados embutidos e locados no interior de caixas metálicas dotadas de portas de acesso, obedecendo à altura de acionamento da válvula angular. Deverá ser executada sinalização específica com a finalidade de indicar seu posicionamento. Para maiores detalhes consultar projeto específico.

5.5.1.2. Bombas

As bombas deverão atender a necessidade do projeto de incêndio e seu equipamento incluirá todos os dispositivos necessários à perfeita proteção e acionamento: chaves térmicas, acessórios para comando automático, etc. O local destinado a instalação deverá ser de fácil acesso, seco, bem iluminado e ventilado e as bombas de incêndio devem ser utilizadas somente para este fim.

A automação da bomba principal ou de reforço deve ser executada de maneira que, após a partida do motor seu desligamento seja somente manual no seu próprio painel de comando, localizado na casa de bombas. Deverá ser previsto pelo menos um ponto de acionamento manual para a mesma, instalado em local seguro da edificação e que permita fácil acesso.

- Modelo de referência:

Bomba de Incêndio

Tipo: Motobomba Centrifuga Prevenção Contra Incêndio

Vazão: 26,36 m³/h

Hman: 33,75 mca

Potência: 6 cv

Tensão: trifásica



PREFEITURA MUNICIPAL DE SÃO DESIDÉRIO- ESTADO DA BAHIA
CNPJ Nº 13.655.436/0001-60

Fabricante de referência: THSI-18 – Thebe

Referências: **9T-HIN-CRD-GER0-05_R00** - Detalhes Hidrantes, detalhe reservatório

5.5.1.3. Sistema de Combate por Extintores

O sistema de combate a incêndio por Extintores Portáteis integra o complexo de instalações de Combate a Incêndio do edifício, devendo, portanto, ser considerado dentro do conceito geral de segurança contra incêndio previsto para a escola.

O princípio de sua utilização se dará quando na ocorrência de sinistro de pequenas proporções e podendo ser debelado através do uso dos extintores localizados na área sinistrada. A forma de manuseio dos extintores está expressa nas etiquetas presas no cilindro, bem como o tipo de agente a ser empregado na extinção conforme o tipo do material comburente.

Os extintores estão todos identificados por sinalização específica.

Os extintores estão distribuídos conforme os padrões normalizados, adequado ao tipo de risco local. A edificação é classificada pelas normas técnicas mencionadas, como predominantemente de risco leve, onde os riscos de incêndio presumíveis se enquadram classe “A” e “B”, mas também existem áreas que devido a sua finalidade operacional se enquadram em risco classe “C”, como casas de máquinas, subestação e salas de quadros elétricos.

Ressalta-se que este projeto deverá ser aprovado junto ao Corpo de Bombeiros local, devendo atender todas as exigências e normativos dessa instituição.

Referências: **9T-HIN-PLD-GER0-01_R00** - Sinalização de Emergência

9T-HIN-PLD-GER0-02_R00 - Iluminação de Emergência; Extintor

5.5.1.4. Sistema de Sinalização de Emergência e Rota de Fuga

O sistema de Sinalização de Emergência e Rota de Fuga integra o complexo de instalações de Combate a Incêndio do edifício, devendo, portanto, ser considerado dentro do conceito geral de segurança contra incêndio previsto para a edificação.

O Sistema de Sinalização de Emergência de Rota de Fuga visa garantir que sejam adotadas ações e medidas adequadas que orientem as ações de combate, facilite a localização dos elementos extinção de fogo e auxiliem na evacuação de pessoas pelas rotas de saída para escape seguro da edificação.

O sistema é composto por luminárias tipo bloco autônomo de led, tendo preso no defletor da mesma, placas adesivas com indicativos de sinalização, para os procedimentos a serem adotados naqueles espaços e também por placas normatizadas dotadas de adesivo com sinalizações específicas para cada finalidade e procedimento a ser adotado em situação de sinistro, mas também útil na orientação de deslocamento no interior da edificação.

Os sinalizadores estão distribuídos conforme os padrões normativos, e de tal forma que em cada bloco da edificação seja atendido com no mínimo um sinalizador.

Referências: **9T-HIN-PLD-GER0-01_R00** - Sinalização de Emergência

9T-HIN-PLD-GER0-02_R00 - Iluminação de Emergência; Extintor

5.5.1.5. Sistema alarme manual



PREFEITURA MUNICIPAL DE SÃO DESIDÉRIO- ESTADO DA BAHIA
CNPJ Nº 13.655.436/0001-60

O sistema de alarme manual é composto por central de alarme, avisadores sonoros e acionadores manuais. Em casos de incêndio os acionadores manuais são ligados, onde mandam um comando para central de alarme ligar os avisadores sonoros. Todo o sistema será do tipo endereçável classe “B”, ou seja, cada ponto terá um endereço localizado na central de alarme.

É vedada a instalação do cabo de alimentação elétrica das sirenes no mesmo condutele do cabo blindado de comunicação. Para isso deverá serão instalados conduteses separado, conforme indicado em projeto.

Referências: **9T-HIN-PLD-GER0-03_R00** – Alarme manual

5.5.2. Normas Técnicas Relacionadas

_NR 23, *Proteção Contra Incêndios*;

_NR 26, *Sinalização de Segurança*;

_ABNT NBR 5628, *Componentes construtivos estruturais - Determinação da resistência ao fogo*;

_ABNT NBR 7195, *Cores para segurança*;

_ABNT NBR 6493, *Emprego de cores para identificação de tubulações*;

_ABNT NBR 9077, *Saídas de emergência em edifícios*;

_ABNT NBR 9442, *Materiais de construção - Determinação do índice de propagação superficial de chama pelo método do painel radiante - Método de ensaio*;

_ABNT NBR 10898, *Sistema de iluminação de emergência*;

_ABNT NBR 11742, *Porta corta-fogo para saídas de emergência*;

_ABNT NBR 12693, *Sistema de proteção por extintores de incêndio*;

_ABNT NBR 13434-1, *Sinalização de segurança contra incêndio e pânico - Parte 1: Princípios de projeto*;

_ABNT NBR 13434-2, *Sinalização de segurança contra incêndio e pânico - Parte 2: Símbolos e suas formas, dimensões e cores*;

_ABNT NBR 13434-3, *Sinalização de segurança contra incêndio e pânico - Parte 3: Requisitos e métodos de ensaio*;

_ABNT NBR 13714, *Sistemas de hidrantes e de mangotinhos para combate a incêndio*;

_ABNT NBR 14432, *Exigências de resistência ao fogo de elementos construtivos de edificações – Procedimento*;

_ABNT NBR 15200, *Projeto de estruturas de concreto em situação de incêndio*;

_ABNT NBR 15808, *Extintores de incêndio portáteis*;

_ABNT NBR 15809, *Extintores de incêndio sobre rodas*;



PREFEITURA MUNICIPAL DE SÃO DESIDÉRIO- ESTADO DA BAHIA
CNPJ Nº 13.655.436/0001-60

_ABNT NBR 17240, Sistemas de detecção e alarme de incêndio –Projeto, instalação, comissionamento e manutenção de sistemas de detecção e alarme de incêndio – Requisitos;

_Normas e Diretrizes de Projeto do Corpo de Bombeiros local;

_Regulamento para a Concessão de Descontos aos Riscos de Incêndio do Instituto de Resseguros do Brasil (IRB);

NR-10 - SEGURANÇA EM INSTALAÇÕES E SERVIÇOS EM ELETRICIDADE
Portaria nº 598, de 07/12/2004 (D.O.U. de 08/12/2004 – Seção 1).

Normas internacionais:

EN 13823, Reaction to fire tests for building products – Building products excluding floorings exposed to the thermal attack by a single burning item (SBI);

ISO 1182, Buildings materials – non-combustibility test;

ISO 11925-2, Reaction to fire tests – Ignitability of building products subjected to direct impingement of flame – Part 2: Single-flame source test e ASTM E662 – Standard test method for specific optical density of smoke generated by solid materials;

ASTM E662, Standard test method for specific optical density of smoke generated by solid materials.



PREFEITURA MUNICIPAL DE SÃO DESIDÉRIO- ESTADO DA BAHIA
CNPJ Nº 13.655.436/0001-60

6. ELÉTRICA

6.1. INSTALAÇÕES ELÉTRICAS

No projeto de instalações elétricas foi definida distribuição geral das luminárias, pontos de força, comandos, circuitos, chaves, proteções e equipamentos. O atendimento à edificação foi considerado em baixa tensão, conforme a tensão operada pela concessionária local em 220/127V ou 380/220V. Os alimentadores foram dimensionados com base no critério de queda de tensão máxima admissível, considerando a distância aproximada de 40 metros do quadro geral de baixa tensão até a subestação em poste. Caso a distância seja maior, os alimentadores deverão ser redimensionados.

Os circuitos que serão instalados seguirão os pontos de consumo através de eletrodutos, condutes e caixas de passagem, conforme alturas identificadas na figura 17. Todos os materiais deverão ser de qualidade para garantir a facilidade de manutenção e durabilidade.

As instalações elétricas foram projetadas de forma independente para cada bloco, permitindo flexibilidade na construção, operação e manutenção. Os alimentadores dos quadros de distribuição dos blocos têm origem no QGBT, localizado na sala técnica do bloco A, que seguem em eletrodutos enterrados no solo conforme especificado no projeto. Os alimentadores foram dimensionados com base no critério de queda de tensão máxima admissível considerando a distância entre os quadros de distribuição e o QGBT, definidas pelo layout apresentado. Os alimentadores do quadro geral de bombas e os circuitos de iluminação e tomadas do Castelo d'água ficarão localizados dentro do volume do mesmo, em local apropriado para sua instalação.

Todos os circuitos de tomadas serão dotados de dispositivos diferenciais residuais de alta sensibilidade para garantir a segurança.

As luminárias especificadas no projeto preveem lâmpadas LED - *Light Emitting Diode* (Diodo Emissor de Luz) - de baixo consumo de energia. Foram previstas luminárias com aletas para as áreas de trabalho e leitura pelo fato de proporcionar melhor conforto visual aos usuários já que limita o ângulo de ofuscamento no ambiente. Para as áreas de preparo e manipulação de alimentos também foi especificado este tipo de luminária.

O acionamento dos comandos das luminárias é feito por seções, sempre no sentido das janelas para o interior dos ambientes. Dessa forma aproveita-se melhor a iluminação natural ao longo do dia, permitindo acionar apenas as seções que se fizerem necessária, racionalizando o uso de energia.

Referências:

9T-ELE-DIG-GER0-01_220-127_R00 – Diagrama Unifilar

9T-ELE-IMP-GER0-02_220-127V_R00 – Distribuição da Rede Elétrica

9T-ELE-IMP-GER0-03_220-127V_R00 – Iluminação Externa

9T-ELE-PLD-GER0-04_220-127V_R00 – Iluminação Interna e Tomadas (Blocos B e C)

9T-ELE-PLD-GER0-05_220-127V_R00 – Iluminação Interna e Tomadas (Blocos E e F)

9T-ELE-PLD-GER0-06_220-127V_R00 – Iluminação Interna e Tomadas (Blocos G1 e H)

9T-ELE-PLD-GER0-07_220-127V_R00 – Iluminação Interna e Tomadas (Blocos G2 e I) **9T-**

ELE-PLB-GER0-08_220-127V_R00 – Iluminação Interna e Tomadas (Blocos A e D) ou

9T-ELE-DIG-GER0-01_380-220V_R00 – Diagrama Unifilar



PREFEITURA MUNICIPAL DE SÃO DESIDÉRIO- ESTADO DA BAHIA
CNPJ Nº 13.655.436/0001-60

9T-ELE-IMP-GER0-02_380-220V _R00 – Distribuição da Rede Elétrica

9T-ELE-IMP-GER0-03_380-220V _R00 – Iluminação Externa

9T-ELE-PLD-GER0-04_380-220V _R00 – Iluminação Interna e Tomadas (Blocos B e C)

9T-ELE-PLD-GER0-05_380-220V _R00 – Iluminação Interna e Tomadas (Blocos E e F)

9T-ELE-PLD-GER0-06_380-220V _R00 – Iluminação Interna e Tomadas (Blocos G1 e H)

9T-ELE-PLD-GER0-07_220-127V _R00 – Iluminação Interna e Tomadas (Blocos G2 e I)

9T-ELE-PLB-GER0-08_380-220V _R00 – Iluminação Interna e Tomadas (Blocos A e D)

6.1.1. Materiais e Processo Executivo

A execução dos serviços deverá obedecer:

- às prescrições contidas nas normas da ABNT e normas da concessionária local, específicas para cada instalação;
- às disposições constantes de atos legais;
- às especificações e detalhes dos projetos; e
- às recomendações e prescrições do fabricante para os diversos materiais.

6.1.1.1. Caixas de Derivação

As caixas de derivação serão do tipo de PVC e deverão ser empregadas em todos os pontos de entrada e/ou saída dos condutores na tubulação, em todos os pontos de instalação de luminárias, interruptores, tomadas ou outros dispositivos.

As caixas embutidas nas lajes serão firmemente fixadas nos moldes, às caixas embutidas nas paredes deverão facear o paramento de alvenaria – de modo a não resultar excessiva profundidade depois de concluído o revestimento – e serão niveladas e apuradas.

6.1.1.2. Caixas de Passagem

As caixas de passagem, no que diz respeito à sua instalação, obedecerão às normas da ABNT atinentes ao assunto. O posicionamento das caixas deverá ser verificado no projeto de instalações elétricas.

6.1.1.3. Eletrodutos e Eletrocalhas

Os eletrodutos que seguem até o quadro de alimentação geral deverão ser em PVC rígido roscável. Os eletrodutos aparentes deverão ser de aço galvanizado. Os eletrodutos embutidos (piso e no entreferro) deverão ser em PVC flexível corrugado. Os diâmetros deverão seguir rigorosamente os fixados em projeto.

Não poderão ser usadas curvas com deflexões menores que 90°. Todas as curvaturas de eletrodutos deverão ser realizadas utilizando curva tipo longa, e não mais que duas entre caixas de passagem. A cada duas curvas no eletroduto deverá ser utilizada uma caixa, sendo que todas devem possuir tampa. Antes da enfição todos os eletrodutos e caixas deverão estar convenientemente limpos e secos.

Todo cabeamento deverá ser identificado nas duas pontas por meio de anilhas.



PREFEITURA MUNICIPAL DE SÃO DESIDÉRIO- ESTADO DA BAHIA
CNPJ Nº 13.655.436/0001-60

Nas juntas de dilatação o eletroduto deverá ser embuchado por tubo de maior diâmetro, garantindo-se continuidade e estanqueidade.

Os eletrodutos, eletrocalhas e eletrodutos flexíveis metálicos, deverão ter continuidade (interligando-se caso sejam interrompidos por trechos não metálicos) e serem aterrados em uma ou ambas as extremidades.

Tanto as eletrocalhas como os seus acessórios deverão ser lisas ou perfuradas, fixadas por meio de pressão e por talas acopladas a eletrocalha, que facilitam a sua instalação.

Para terminações, emendas, derivações, curvas horizontais ou verticais e acessórios de conexão deverão ser empregadas peças pré-fabricadas com as mesmas características construtivas da eletrocalha.

As eletrocalhas deverão possuir resistência mecânica a carga distribuída mínima de 19 kgf/m para cada vão de 2 m.

A conexão entre os trechos retos e conexões das eletrocalhas deverão ser executados por mata juntas, com perfil do tipo “H”, visando nivelar e melhorar o acabamento entre as conexões e eliminar eventuais pontos de rebarba que possam comprometer a isolamento dos condutores.

As instalações (eletrodutos, caixas metálicas de passagem, tomadas, interruptores, quadros e luminárias, estruturas metálicas, dutos de ar-condicionado) deverão ser conectadas ao condutor de proteção (TERRA).

6.1.1.4. Fios e Cabos

Os condutores serão instalados de forma que não estejam submetidos a esforços mecânicos incompatíveis com sua resistência, o que prevalece, também, para o seu isolamento e/ou revestimento.

As emendas e derivações serão executadas de modo a assegurarem resistência mecânica adequada e contato elétrico perfeito e permanente por meio de um conector apropriado ou de solda e deverão ser executadas sempre em caixas de passagem.

Os alimentadores dos quadros elétricos, advindos do Quadro Geral de Baixa Tensão (QGBT) serão de alta condutividade, classe de isolamento de 0,6/1KV, com isolamento termoplástica, com temperatura limite de 90°C em regime, com cobertura protetora do tipo XLPE (Composto termofixo à base de polietileno reticulado).

Os fios ou cabos dos pontos de tomadas, iluminação e demais pontos elétricos serão de cobre de alta condutividade, classe de isolamento 450/750 V, com isolamento termoplástica, com temperatura limite de 70° C em regime, com cobertura protetora de cloreto de polivinila (PVC).

Os circuitos alimentadores que apresentam bitolas de seção maiores ou iguais a #120mm², em cada fase, poderão ser substituídos por cabos duplos ou triplos cuja seção da bitola seja superior ou igual. Ex: fase R com condutor cuja seção é de #300mm² poderá ser substituído por 2x#150mm², ficando o executor responsável pelo redimensionamento dos condutos.

A bitola mínima dos condutores a serem usadas serão de secção: # 2,5 mm² para as instalações elétricas em geral.

Deverá ser utilizado o sistema Duplix por identificador da Pial ou similar Hellerman, o mesmo deverá ser executado junto a entrada do disjuntor de proteção e terminação do circuito (tomada, plug, interruptor, etc).



PREFEITURA MUNICIPAL DE SÃO DESIDÉRIO- ESTADO DA BAHIA
CNPJ Nº 13.655.436/0001-60

As emendas dos condutores de secção até 4,00 mm² poderá ser feita com utilização de fita isolante de auto fusão para isolamento das conexões, e com cobertura final com fita isolante plástica. Acima dessa bitola deverão ser utilizados conectores apropriados.

A identificação dos condutores deverá obedecer às seguintes convenções:

A - CIRCUITOS BIFÁSICOS

- Fase A - Preto
- Fase B - Vermelho
- Neutro - Azul claro
- Retorno - Amarelo
- Terra (PE Proteção) - Verde

B – ELETRICA COMUM

- Fase - Preto
- Neutro - Azul claro (Identificado)
- Terra (PE Proteção) - Verde

6.1.1.5. Disjuntores

Todos os condutores deverão ser protegidos por disjuntores compatíveis com suas respectivas capacidades nominais, de acordo com o projeto elétrico.

Os disjuntores monopolares e bipolares de caixa moldada deverão ser da marca Siemens ou MGE, modelo 5SX1 série N, sem compensação térmica de carcaça, mecanismo de operação manual com abertura mecanicamente livre, para operações de abertura e fechamento, dispositivo de disparo, eletromecânico, de ação direta por sobrecorrente e dispositivo de disparo de ação direta e elemento térmico para proteção contra sobrecargas prolongadas.

Disjuntores: Para circuitos bifásicos ou trifásicos deverão ser utilizados disjuntores conjugados pelo fabricante. É proibida a utilização de disjuntores acoplados na obra.

Deverá ser utilizado trava disjuntores nos quadros para evitar escorregamento.

6.1.1.6. Quadros Elétricos

Para atendimento às diversas áreas do prédio existirão quadros elétricos designados pelo sistema de nomenclatura alfanumérico relacionado com o local da instalação. Os locais de instalação de cada quadro estão indicados nos projetos. Todos os quadros abrigarão os disjuntores de proteção dos diversos circuitos de iluminação e tomada, assim como os equipamentos de comando e controle do sistema de supervisão predial. Os circuitos serão identificados por relação anexa à própria tampa do quadro.

6.1.1.7. Interruptores e Tomadas

Os comandos da iluminação serão feitos por meio de interruptores situados nas próprias salas. O posicionamento das unidades seguirá o projeto elétrico e projeto arquitetônico de layout.

Os interruptores serão da linha Nereya, Pial ou equivalente. As tomadas de uso geral, salvo quando houver indicação contrária, serão do tipo Padrão Brasileiro, 2P+T, 10 A ou 20A, com identificador



PREFEITURA MUNICIPAL DE SÃO DESIDÉRIO- ESTADO DA BAHIA
CNPJ Nº 13.655.436/0001-60

de tensão e pino terra, da mesma linha dos interruptores. As tomadas de informática serão do tipo dedicado à rede estabilizada, cor vermelha, padrão brasileiro 2P+T, 20A, Píal ou equivalente, com identificador de tensão.

6.1.1.8. Luminárias

São previstas luminárias com lâmpadas LED nas potências especificadas. Poderão ainda ser utilizados outros tipos de luminárias/lâmpadas, desde que observada a equivalência entre índices como luminância e eficiência luminosa/ energética.

Todas as luminárias serão metálicas, ligadas ao fio terra, não se admitindo em nenhuma hipótese luminárias de madeira ou qualquer outro material combustível, conforme relação abaixo:

- Arandelas LED sobrepor 24W, branco frio, referência: iluminim ou similar;
- Luminárias de embutir em forro de gesso ou modulado com perfil “T”, com barra de LED 17W, referência minotauro 2PE soft Itaim ou similar;
- Luminárias de embutir em forro de gesso ou modulado com perfil “T”, com barra de LED 39W, refletor e aleta, referência 2005 led soft Itaim ou similar;
- Lâmpadas tubulares LED T8 18E, com calha acoplada, referência taschibra ou similar;
- Refletores LED Slim 200W, branco frio, referência iluminim ou similar;
- Spots balizadores LED 12W, branco frio, referência iluminim ou similar.

Foram projetados pontos de iluminação de emergência, em um circuito individual, de acordo com a NBR 10898. As luminárias de emergência deverão ser ligadas em módulos especificados para a alimentação dessas luminárias na falta de energia, conforme esquema constante em projeto e relação abaixo:

- Bloco autônomo não permanente de sobrepor para aclaramento, com lâmpada fluorescente compacta de 1x11W, bateria selada de 6Vx7Ah, 900 lumens e autonomia superior a 1h
- Bloco autônomo não permanente de sobrepor, com lâmpada fluorescente compacta de 2x11W, bateria selada de 6Vx7Ah, 1800 lumens e autonomia superior a 1h, com inscrição “saída” em uma das faces.

6.1.1.9. Disposições construtivas

O Ente Federado deverá submeter o projeto de instalações elétricas às entidades locais com jurisdição sobre o assunto e ajustará quaisquer exigências ou alterações impostas pelas autoridades. Todas as instalações elétricas serão executadas com esmero e bom acabamento, os condutores, condutos e equipamentos cuidadosamente dispostos nas respectivas posições e firmemente ligados às estruturas de suporte e aos respectivos pertences, formando um conjunto mecânico eletricamente satisfatório e de boa qualidade.

Os ramais de entrada e medição serão executados em conformidade com as normas da concessionária local, abrangendo condutores e acessórios – instalados a partir do ponto de entrega até o barramento geral de entrada – caixa de medição e proteção, caixa de distribuição, os ramais de medidores, quadros, etc.



PREFEITURA MUNICIPAL DE SÃO DESIDÉRIO- ESTADO DA BAHIA
CNPJ Nº 13.655.436/0001-60

Será de responsabilidade da CONSTRUTORA/CONTRATADA para execução dos serviços de instalações elétricas, a apresentação de projeto específico para subestação, contemplando os requisitos exigidos pela concessionária local.

Todas as extremidades livres dos tubos serão, antes da concretagem e durante a construção, convenientemente obturadas, a fim de evitar a penetração de detritos e umidade. Deverão ser previstas passagens para as tubulações antes da concretagem.

Todas as tubulações das instalações aparentes serão pintadas nas cores convencionais exigidas pela ABNT.

6.1.2. Normas Técnicas Relacionadas

Conforme descrito no item 6.1.1, deverão ser consultadas normas da concessionária local, específicas para cada instalação;

_NR 10, *Segurança em Instalações e Serviços em Eletricidade*;

_ABNT NBR 5123, *Relé fotelétrico e tomada para iluminação - Especificação e método de ensaio*;

_ABNT NBR 5349, *Cabos nus de cobre mole para fins elétricos - Especificação*;

_ABNT NBR 5370, *Conectores de cobre para condutores elétricos em sistemas de potência*;

_ABNT NBR 5410, *Instalações elétricas de baixa tensão*;

_ABNT NBR 5461, *Iluminação*;

_ABNT NBR 5471, *Condutores elétricos*;

_ABNT NBR 8133, *Rosca para tubos onde a vedação não é feita pela rosca - Designação, dimensões e tolerâncias*;

_ABNT NBR 9312, *Receptáculo para lâmpadas fluorescentes e starters - Especificação*;

_ABNT NBR 10898, *Sistema de iluminação de emergência*;

_ABNT NBR 12090, *Chuveiros elétricos - Determinação da corrente de fuga - Método de ensaio*;

_ABNT NBR 12483, *Chuveiros elétricos - Padronização*;

_ABNT NBR 14011: *Aquecedores instantâneos de água e torneiras elétricas - Requisitos*;

_ABNT NBR 14012, *Aquecedores instantâneos de água e torneiras elétricas - Verificação da resistência ao desgaste ou remoção da marcação - Método de ensaio*;

_ABNT NBR 14016, *Aquecedores instantâneos de água e torneiras elétricas - Determinação da corrente de fuga - Método de ensaio*;

_ABNT NBR 14417, *Reatores eletrônicos alimentados em corrente alternada para lâmpadas fluorescentes tubulares - Requisitos gerais e de segurança*;



PREFEITURA MUNICIPAL DE SÃO DESIDÉRIO- ESTADO DA BAHIA
CNPJ Nº 13.655.436/0001-60

_ABNT NBR 14418, Reatores eletrônicos alimentados em corrente alternada para lâmpadas fluorescentes tubulares - Prescrições de desempenho;

_ABNT NBR IEC 60061-1, Bases de lâmpadas, porta-lâmpadas, bem como gabaritos para o controle de intercambialidade e segurança - Parte 1: Bases de lâmpadas;

_ABNT NBR IEC 60081, Lâmpadas fluorescentes tubulares para iluminação geral;

_ABNT NBR IEC 60238, Porta-lâmpadas de rosca Edison;

_ABNT NBR IEC 60439-1, Conjuntos de manobra e controle de baixa tensão - Parte 1: Conjuntos com ensaio de tipo totalmente testados (TTA) e conjuntos com ensaio de tipo parcialmente testados (PTTA);

_ABNT NBR IEC 60439-2, Conjuntos de manobra e controle de baixa tensão - Parte 2: Requisitos particulares para linhas elétricas pré-fabricadas (sistemas de barramentos blindados);

_ABNT NBR IEC 60439-3, Conjuntos de manobra e controle de baixa tensão - Parte 3: Requisitos particulares para montagem de acessórios de baixa tensão destinados a instalação em locais acessíveis a pessoas não qualificadas durante sua utilização - Quadros de distribuição;

_ABNT NBR IEC 60669-2-1, Interruptores para instalações elétricas fixas residenciais e similar - Requisitos particulares - Interruptores eletrônicos;

_ABNT NBR IEC 60884-2-2, Plugues e tomadas para uso doméstico e análogo - Parte 2-2: Requisitos particulares para tomadas para aparelhos;

_ABNT NBR ISSO/CIE 8995-1, Iluminação de ambientes de trabalho;

_ABNT NBR NM 243, Cabos isolados com policloreto de vinila (PVC) ou isolados com composto termofixo elastomérico, para tensões nominais até 450/750 V, inclusive - Inspeção e recebimento;

_ABNT NBR NM 244, Condutores e cabos isolados - Ensaio de centelhamento;

_ABNT NBR NM 247-1, Cabos isolados com policloreto de vinila (PVC) para tensões nominais até 450/750 V - Parte 1, Requisitos gerais (IEC 60227-1, MOD);

_ABNT NBR NM 247-2, Cabos isolados com policloreto de vinila (PVC) para tensão nominais até 450/750 V, inclusive - Parte 2: Métodos de ensaios (IEC 60227-2, MOD);

_ABNT NBR NM 247-3, Cabos isolados com policloreto de vinila (PVC) para tensões nominais até 450/750 V, inclusive - Parte 3: Condutores isolado (sem cobertura) para instalações fixas (IEC 60227-3, MOD);

_ABNT NBR NM 247-5, Cabos isolados com policloreto de vinila (PVC) para tensões nominais até 450/750 V, inclusive - Parte 5: Cabos flexíveis (cordões) (IEC 60227-5, MOD);



PREFEITURA MUNICIPAL DE SÃO DESIDÉRIO- ESTADO DA BAHIA
CNPJ Nº 13.655.436/0001-60

_ABNT NBR NM 287-1: Cabos isolados com compostos elastoméricos termofixos, para tensões nominais até 450/750 V, inclusive - Parte 1: Requisitos gerais (IEC 60245-1, MOD);

_ABNT NBR NM 287-2, Cabos isolados com compostos elastoméricos termofixos, para tensões nominais até 450/750 V, inclusive - Parte 2: Métodos de ensaios (IEC 60245-2 MOD);

_ABNT NBR NM 287-3, Cabos isolados com compostos elastoméricos termofixos, para tensões nominais até 450/750 V, inclusive - Parte 3: Cabos isolados com borracha de silicone com trança, resistentes ao calor (IEC 60245-3 MOD);

_ABNT NBR NM 287-4, Cabos isolados com compostos elastoméricos termofixos, para tensões nominais até 450/750 V, inclusive - Parte 4: Cordões e cabos flexíveis (IEC 60245-4:2004 MOD);

_ABNT NBR NM 60454-1, Fitas adesivas sensíveis à pressão para fins elétricos - Parte 1: Requisitos gerais (IEC 60454-1:1992, MOD);

_ABNT NBR NM 60454-2, Fitas adesivas sensíveis à pressão para fins elétricos - Parte 2: Métodos de ensaio (IEC 60454-2:1992, MOD);

_ABNT NBR NM 60454-3, Fitas adesivas sensíveis à pressão para fins elétricos - Parte 3: Especificações para materiais individuais - Folha 1: Filmes de PVC com adesivos sensíveis à pressão (IEC 60454-3-1:1998, MOD);

_ABNT NBR NM 60669-1, Interruptores para instalações elétricas fixas domésticas e análogas - Parte 1: Requisitos gerais (IEC 60669-1:2000, MOD);

_ABNT NBR NM 60884-1, Plugues e tomadas para uso doméstico e análogo - Parte 1: Requisitos gerais (IEC 60884-1:2006 MOD).

Normas internacionais:

ASA – American Standard Association;

IEC – International Electrical Commission;

NEC – National Electric Code;

NEMA – National Electrical Manufacturers Association;

NFPA – National Fire Protection Association; VDE

– Verbandes Deutscher Elektrote.

6.2. INSTALAÇÕES DE CABEAMENTO ESTRUTURADO

O projeto de cabeamento estruturado visa atender as necessidades de um serviço adequado de voz e dados para a edificação, com previsão de tomadas RJ-45, incluindo os pontos destinados a telefones, e pontos para acesso (AP-Access Point) para rede sem fio (WLAN – Wireless Local Area Network).



PREFEITURA MUNICIPAL DE SÃO DESIDÉRIO- ESTADO DA BAHIA
CNPJ Nº 13.655.436/0001-60

Deverá ser instalado um Rack de telecomunicações na sala de reunião / professores conforme projeto. Dentro do Rack serão instalados os *Patch Panel's* de dados e voz, switch, e demais componentes que o município julgar necessário para o bom funcionamento da rede, devendo ser realizada uma organização de todo o sistema. Todos deverão ser testados e encontrar-se em perfeitas condições.

A solução de sistema de cabeamento a ser adotado é o Cat 5e, meio físico definido para atender as necessidades de Dados e Voz para as aplicações que teremos como tráfego.

Todo o sistema de cabeamento estruturado deverá ser instalado utilizando-se de MUTO (*Mult User Telecommunication Outlet*), ou seja, todos os cabos UTP partindo do Rack de telecomunicações deverão ser terminados em um MUTO e através de *Patch Cords* RJ45/RJ45 encaminhar-se até a posição de atendimento. A mesma orientação se aplica aos cabos de interligação dos ramais telefônicos aos respectivos aparelhos, locando-os e identificando-os nas posições de trabalho, assim como também os demais componentes utilizados para a construção do sistema de cabeamento estruturado, utilizando-se de tal topologia de instalação.

Todo o cabeamento instalado deverá ser testado e certificado junto ao fabricante, onde devem ser especificadas todas as garantias e benefícios do sistema de cabeamento estruturado em questão por um prazo não inferior a 15 anos.

Para a conexão da porta do *Patch Panel* à porta do equipamento ativo será utilizado *Patch Cord*.

Tanto para dados quanto para voz, sendo utilizado *Patch Cord* RJ-45/RJ-45.

Para uma devida organização dos *Patch Cord's* no Rack, serão instalados organizadores horizontais de cabos plásticos frontais e traseiros com 2U de altura ou solução que possua organizadores incorporados ao *Patch Panel* o que permitirá uma perfeita acomodação dos cabos de manobra bem como uma excelente organização e facilidade de manutenção. A conexão entre o conector RJ-45 fêmea à placa de rede do micro será feita com a utilização de *Patch Cord* RJ-45/RJ-45.

A identificação deverá ser aplicada nas duas extremidades do *Patch Cord* no Rack e no *Patch Panel*. Para melhor visualização dos diferentes sistemas que em operação, deverão ser seguidas as seguintes definições.

Para padronização da identificação e visualização no rack, teremos:

- *Patch Cord Backbone*: Branco
- *Patch Cord* Cascadeamento: Vermelho
- *Patch Cord* Dados e Voz: Azul Referências:

9T-ECE-IMP-GER0-01_R00 - Ramais cabeamento estruturado - Planta Baixa Geral

9T-ECE-PLD-GER0-02_R00 - Distribuição cabeamento estruturado (Blocos B e C)

9T-ECE-PLB-GER0-03_R00 - Distribuição cabeamento estruturado (Blocos E e F)

9T-ECE-PLD-GER0-04_R00 - Distribuição cabeamento estruturado (Blocos G1 e H)

9T-ECE-PLD-GER0-05_R00 - Distribuição cabeamento estruturado (Blocos G2 e I)

6.2.1. Materiais e Processo Executivo

Generalidades

A execução dos serviços deverá obedecer:

- às prescrições contidas nas normas da ABNT, específicas para cada instalação;



PREFEITURA MUNICIPAL DE SÃO DESIDÉRIO- ESTADO DA BAHIA
CNPJ Nº 13.655.436/0001-60

- às disposições constantes de atos legais;
- às especificações e detalhes dos projetos; e
- às recomendações e prescrições do fabricante para os diversos materiais.

6.2.1.1. Eletrodutos e Eletrocalhas

Os eletrodutos que seguem até o quadro de alimentação geral deverão ser em PVC rígido. Os eletrodutos aparentes deverão ser de aço galvanizado. Os eletrodutos embutidos (piso e no entreferro) deverão ser em PVC flexível corrugado. Os diâmetros deverão seguir rigorosamente os fixados em projeto.

Não poderão ser usadas curvas com deflexões menores que 90°. Todas as curvaturas de eletrodutos deverão ser realizadas utilizando curva tipo longa, e não mais que duas entre caixas de passagem. A cada duas curvas no eletroduto deverá ser utilizada uma caixa, sendo que todas devem possuir tampa. Antes da enfição todos os eletrodutos e caixas deverão estar convenientemente limpos e secos.

Todo cabeamento deverá ser identificado nas duas pontas por meio de anilhas.

Nas juntas de dilatação o eletroduto deverá ser embuchado por tubo de maior diâmetro, garantindo-se continuidade e estanqueidade.

Os eletrodutos, eletrocalhas e eletrodutos flexíveis metálicos, deverão ter continuidade (interligando-se caso sejam interrompidos por trechos não metálicos) e serem aterrados em uma ou ambas as extremidades.

Tanto as eletrocalhas como os seus acessórios deverão ser lisas ou perfuradas, fixadas por meio de pressão e por talas acopladas a eletrocalha, que facilitam a sua instalação.

Para terminações, emendas, derivações, curvas horizontais ou verticais e acessórios de conexão deverão ser empregadas peças pré-fabricadas com as mesmas características construtivas da eletrocalha.

As eletrocalhas deverão possuir resistência mecânica a carga distribuída mínima de 19 kgf/m para cada vão de 2 m.

A conexão entre os trechos retos e conexões das eletrocalhas deverão ser executados por mata juntas, com perfil do tipo “H”, visando nivelar e melhorar o acabamento entre as conexões e eliminar eventuais pontos de rebarba que possam comprometer a isolação dos condutores.

6.2.1.2. Ligações de Rede

Uma vez instalada a infraestrutura de cabeamento estruturado, fica a cargo do administrador da rede a instalação, configuração e manutenção da rede de computadores e telefonia. Como um exemplo da forma de instalação, sugere-se que, no armário de telecomunicações (Rack), os dois painéis (*Patch Panels*) superiores devem ser usados para fazer espelhamento do switch, ou seja, todas as portas do switch serão ligadas nas partes traseiras dos *Patch Panels*. Os dois *Patch Panels* inferiores receberão os pontos de usuários. Serão utilizados cabos de manobra (*Patch Cords*) para ligação dos pontos de rede de computadores.

Todos os segmentos do cabeamento horizontal deverão ser identificados, ou seja, deverá ser identificada a extremidade de cada cabo que interliga os *Patch Panels* aos pontos de consolidação, quando houver, ou direto às tomadas nas áreas de trabalho, bem como, as extremidades dos cabos que interligarão as tomadas RJ-45 fêmeas aos computadores.



PREFEITURA MUNICIPAL DE SÃO DESIDÉRIO- ESTADO DA BAHIA
CNPJ Nº 13.655.436/0001-60

Todos os pontos lógicos, deverão ser identificados na parte frontal dos *Patch Panels*, bem como, no porta-etiqueta da caixa de sobrepor responsável pela fixação das tomadas RJ45 fêmeas, utilizando o mesmo princípio da identificação do cabeamento horizontal.

6.2.1.3. Ligações de TV

As ligações de TV foram projetadas para o uso de antena, ligando os pontos através de cabo coaxial. A escolha da antena fica a critério do município. O FNDE não financia a antena. A antena deve ser ajustada e direcionada de forma a conseguir melhor captação do sinal. Caso não haja disponibilidade deste tipo de antena, esta poderá ser substituída por equivalente, com desempenho igual ou superior. No caso de a escola estar localizada em região cuja recepção do sinal de TV seja de má qualidade, sugerimos deverá ser contratado o serviço de TV via satélite, antenas externas, antenas internas ou a cabo. Se necessário, a instalação ficará como responsabilidade da empresa Contratada, assim como a garantia da qualidade do sinal de TV recebido.

A infraestrutura prevista para conexão das antenas com os pontos de TV será composta por eletrodutos sem fiação (secos). Para estes eletrodutos, deverá ser deixado arame galvanizado n.º 18 AWG ($\varnothing = 1,0 \text{ mm}$) como guia.

6.2.1.4. Conexão com a Internet

Para estabelecer conexão com a Internet, é preciso que o serviço seja fornecido por empresas fornecedoras/ provedoras de Internet. Atualmente, existem disponíveis diversos tipos de tecnologias de conexão com Internet, como por exemplo, banda larga, rádio, fibra ótica etc. Deverão ser consultadas, na região, as tecnologias disponíveis e qual melhor se adapta ao local.

O administrador da rede é responsável por definir qual empresa fará a conexão e a forma como será feita. O administrador também possui autonomia para definir como será o acesso dos computadores à rede, dentro da escola.

6.2.1.5. Segurança de Rede

Devem ser montados sistemas de segurança e proteção da rede. Sugere-se que o acesso à Internet seja feito por meio de servidor centralizado e que sejam instalados: *Firewall*, Servidores de *Proxy*, Antivírus e *Anti-Malware* e/ou outros necessários. Também devem ser criadas sub-redes virtuais para separação de computadores restrito (por exemplo, da direção da escola) dos de uso público (por exemplo, os da Biblioteca).

6.2.1.6. Opcional - Access Point

Fica a critério do gestor local a decisão de instalar ou não ponto de acesso à rede sem fio (*Wireless Access Point*) para transmitir pela rede Wi-Fi para máquinas com esta habilitação. O *Access Point* deverá ser compatível com o padrão IEEE 802.11g.

O Access Point alcança distâncias superiores a 15 metros e pode suportar mais de 30 aparelhos simultaneamente. É necessário, portanto, que o administrador da rede providencie mecanismos, como senhas e filtros de acesso a dados, de modo a garantir a segurança da rede.

As instalações dos *Access Points* estão definidas em projeto e preveem que sejam deixados pontos RJ-45 em nível alto (próximo ao teto, conforme projeto de cabeamento estruturado).



PREFEITURA MUNICIPAL DE SÃO DESIDÉRIO- ESTADO DA BAHIA
CNPJ Nº 13.655.436/0001-60

6.2.2. Normas Técnicas Relacionadas

_ABNT NBR 9886, Cabo telefônico interno CCI - Especificação;

_ABNT NBR 10488, Cabo telefônico com condutores estanhados, isolado com termoplástico e com núcleo protegido por capa APL - Especificação;

_ABNT NBR 10501, Cabo telefônico blindado para redes internas - Especificações;

_ABNT NBR 11789, Cabos para descida de antena, de formato plano, com isolamento extrudado de polietileno termoplástico - Especificação;

_ABNT NBR 12132, Cabos telefônicos – Ensaio de compressão - Método de ensaio;

_ABNT NBR 14424, Cabos telefônicos – Dispositivo de terminação de rede (DTR) - Requisitos de desempenho;

_ABNT NBR 14373, Estabilizadores de tensão de corrente alternada - Potência até 3 kVA/3 kW;

_ABNT NBR 14565, Cabeamento de telecomunicações para edifícios comerciais;

_ABNT NBR 14691, Sistemas de subdutos de polietileno para telecomunicações Determinação das dimensões;

_ABNT NBR 14770, Cabos coaxiais rígidos com impedância de 75 Ω para redes de banda larga - Especificações;

_ABNT NBR 14702, Cabos coaxiais flexíveis com impedância de 75 Ω para redes de banda larga - Especificação;

_ABNT NBR 15142, Cabo telefônico isolado com termoplástico e núcleo protegido por capa APL, aplicado para transmissão de sinais em tecnologia xDSL;

_ABNT NBR 15155-1, Sistemas de dutos de polietileno para telecomunicações - Parte 1: Dutos de parede lisa - Requisitos;

_ABNT NBR 15204, Conversor a semicondutor - Sistema de alimentação de potência ininterrupta com saída em corrente alternada (nobreak) - Segurança e desempenho;

_ABNT NBR 15214, Rede de distribuição de energia elétrica - Compartilhamento de infraestrutura com redes de telecomunicações;

_ABNT NBR 15715, Sistemas de dutos corrugados de polietileno (PE) para infraestrutura de cabos de energia e telecomunicações – Requisitos.

6.3. INSTALAÇÕES DE SISTEMA DE PROTEÇÃO CONTRA DESCARGAS
ATMOSFÉRICAS - SPDA



PREFEITURA MUNICIPAL DE SÃO DESIDÉRIO- ESTADO DA BAHIA
CNPJ Nº 13.655.436/0001-60

São sistemas ou dispositivos destinados a evitar os danos decorrentes dos efeitos das descargas atmosféricas diretas ou indiretas.

Referências: **9T-EDA-PLD-GER0-01_R00** - Malha captora e Malha de aterramento

6.3.1. Materiais e Processo Executivo

Generalidades

A execução dos serviços deverá obedecer:

- às prescrições contidas nas normas da ABNT, específicas para cada instalação;
- às disposições constantes de atos legais;
- às especificações e detalhes dos projetos; e
- às recomendações e prescrições do fabricante para os diversos materiais.

Materiais

Os materiais utilizados nestas instalações serão resistentes à corrosão ou convenientemente protegidas. Onde houver gases corrosivos na atmosfera, o uso do cobre é obrigatório.

6.3.1.1. Captores Tipo Franklin

Serão de aço inoxidável com base em latão com as seguintes características:

- Altura: 300 ou 350mm;
- Número de pontas: 4 (quatro); - Número de descidas: 2 (duas).

6.3.1.2. Terminais Aéreos

Serão de aço galvanizado com as seguintes características:

- Altura: 600mm;
- Diâmetro: 10mm (3/8");
- Fixação: horizontal, vertical, rosca mecânica ou rosca soberba.

6.3.1.3. Gaiola de Faraday

Consiste no lançamento de cabos horizontais, sobre a cobertura da edificação, de acordo como nível de proteção conforme NBR. Essa malha percorrerá toda a periferia da cobertura, bem como as periferias da casa de máquinas, caixa da escada e do reservatório superior.

6.3.2. Disposições construtivas

O tipo de SPDA projetado considera o volume a ser protegido com um todo e foi realizado de maneira a utilizar os elementos construtivos de captação natural (telhas metálicas), *rebars* (barras transversais interligadas à armadura do prédio) e diversos pontos de aterramento (hastes)



PREFEITURA MUNICIPAL DE SÃO DESIDÉRIO- ESTADO DA BAHIA
CNPJ Nº 13.655.436/0001-60

interligadas a uma malha de cobre nú em formato de anel circundando todo o perímetro da edificação.

No subsistema captor, o telhado metálico será utilizado com captor natural e deverá ser interligado através de conexões adequadas a cabos de cobre nu que serão interligados aos pontos de captação aérea. Estes últimos serão interligados através de barras galvanizadas a fogo, denominada "rebar", transpassadas de 20cm, conectadas com 3 clip's galvanizados à malha de ferro estrutural do prédio. Esta etapa deverá ser executada no momento da amarração das estruturas de ferro da edificação.

A conexão dos pontos de descidas, *rebars* com as hastes de aterramento serão efetuadas por meio de cordoalhas de cobre nú de 50mm² através de solda exotérmica ou conectores apropriados (vide projeto).

Na execução das instalações, além dos pontos mais elevados das edificações, serão considerados, também, a distribuição das massas metálicas, tanto exteriores como interiores, bem como as condições do solo e do subsolo.

Está previsto a instalação de uma caixa para equipotencialização local das partes metálicas da central de gás. Todas as instalações terão bom acabamento, com os seus captosres e descidas cuidadosamente instalados e firmemente ligados às edificações, formando com a ligação à terra um conjunto eletromecânico satisfatório.

6.3.3. Normas Técnicas Relacionadas

_ABNT NBR 5419-1, *Proteção contra descargas atmosféricas – Princípios gerais;*

_ABNT NBR 5419-2, *Proteção contra descargas atmosféricas – Gerenciamento de risco;*

_ABNT NBR 5419-3, *Proteção contra descargas atmosféricas – Danos físicos a estrutura e perigos à vida;*

_ABNT NBR 5419-4, *Proteção contra descargas atmosféricas – Sistemas elétricos e eletrônicos internos na estrutura;*

_ABNT NBR 13571, *Haste de aterramento aço cobreado e acessórios.*

7. MECÂNICA

7.1. INSTALAÇÕES DE SISTEMA DE EXAUSTÃO

O projeto de exaustão por ventilação mecânica para as instalações da cozinha justifica-se pela necessidade de atendimento às condições de purificação e renovação do ar, por se tratar de ambientes de descarga de gases nocivos, provenientes da queima do GLP, e partículas de resíduos alimentares.



PREFEITURA MUNICIPAL DE SÃO DESIDÉRIO- ESTADO DA BAHIA
CNPJ Nº 13.655.436/0001-60

A alternativa tecnológica para a exaustão de ar adotada foi a de exaustão dutada, impulsionada por ventilação mecânica de exaustores axiais. Esta solução se faz necessária na cozinha.

Na cozinha o ponto de maior emissão de resíduos se localiza sobre o fogão. Deverá ser alocado captador de exaustão tipo coifa de ilha, centralizado com relação ao fogão, respeitando as dimensões do equipamento e indicações de projeto.

O acionamento do exaustor comandado por interruptor simples foi discriminado nos projetos de exaustão e de instalações elétricas. Respeitar as observações para a saída do ar no duto, que constam no projeto e as normas de instalação de tubulações e dutos industriais de fluxo.

- Modelo de referência:

Marca: *Ventisilva*; Modelo: EC11-N SIROCO; galvanizado

Referências:

9T-EEX-PLD-SERC-01_R00 – Exaustão – Planta Baixa e detalhe (Bloco C)

9T-EEX-CRD-SERC-02_R00 – Exaustão – Corte, fachada e detalhe (Bloco C)

9T-ELE-PLD-GER0-04_220-127V_R00 – Elétrica - Iluminação e Tomadas (Bloco C); ou **9T-**

ELE-PLD-GER0-04_380-220V_R00 – Elétrica - Iluminação e Tomadas (Bloco C)

7.1.1. Materiais e Processo Executivo

Generalidades

A execução dos serviços deverá obedecer:

- às prescrições contidas nas normas da ABNT, específicas para cada instalação;
- às disposições constantes de atos legais;
- às especificações e detalhes dos projetos; e
- às recomendações e prescrições do fabricante para os diversos materiais.

7.1.1.1. Coifas

O início do sistema é composto pela coifa ou captor, que fica instalado acima e abrangendo toda a área dos equipamentos de fritura e cozimento dos alimentos.

As coifas serão construídas em chapa de aço NBR-6648/ASTM A-283 Gr, com espessura #18 (1,21mm). Conterá, ainda, filtro metálico removível para retenção de gordura.

A construção da coifa deve permitir o fácil acesso para limpeza, evitando-se pontos de passagem ou acúmulo de gordura em locais inacessíveis.

Todo o perímetro das coifas e as partes inferiores dos suportes dos filtros devem dispor de calhas coletoras dotadas de drenos tamponados para remoção eficiente de gordura e condensados, no mesmo material da coifa.

A distância vertical entre o equipamento de cocção e a borda inferior dos filtros deve ser superior a 0,75m, já a altura entre a borda inferior da coifa e a superfície de cocção não deverá ultrapassar a 1,20m.

7.1.1.2. Rede de dutos



PREFEITURA MUNICIPAL DE SÃO DESIDÉRIO- ESTADO DA BAHIA
CNPJ Nº 13.655.436/0001-60

Os dutos são utilizados para conduzir os gases e vapores, e serão confeccionados em chapa de aço NBR-6648/ASTM A-283 Gr, com espessura #18 (1,21mm). Todas as juntas longitudinais e as seções transversais devem ser fechadas com cordão de solda e totalmente estanques a vazamentos de líquidos.

Na área externa, o duto de exaustão deverá ter em sua tela de proteção contra a entrada de aves e outros animais.

Os dutos devem ser providos de carretéis e de portas de inspeção com espaçamentos e dimensões capazes de permitir a inspeção e uma completa limpeza interna do duto. O acesso às portas de inspeção e carretéis deve ser mantido permanentemente desobstruído (NBR 14518, item 5.2.3.1). Deverá ser instalado um *damp*er corta-fogo com acionamento eletromecânico na fronteira interna da fachada do duto de exaustão.

7.1.1.3. Exaustores

Os exaustores devem atender aos requisitos operacionais do sistema de ventilação na condição real da instalação.

As conexões dos exaustores aos dutos de aspiração e descarga devem ser flangeadas e aparafusadas com o uso de elementos flexíveis. O material da conexão flexível deve ser incombustível e estanque a líquidos na superfície interna e com características mecânicas próprias para operar em equipamento dinâmico. Suas emendas longitudinais, além de estanques, devem ser transpassadas de no mínimo 75 mm. O material empregado deve propiciar no mínimo uma resistência ao fogo de 1 h. O conjunto motor ventilador deve ser montado sobre amortecedores de vibração que garantam a absorção e o isolamento da vibração para a estrutura de apoio em níveis que não comprometam a integridade da estrutura e que não causem incômodo a terceiros.

Todos os equipamentos empregados na movimentação do ar ambiente, dotados de elementos com movimento significativo de rotação ou translação (gabinete de ventilação e exaustores), deverão ser apoiados sobre amortecedores de vibração.

Ventiladores com carcaça tubular e fluxo axial devem ser de acionamento indireto, com o motor e toda a instalação elétrica fora do fluxo de ar de exaustão. Os elementos de transmissão devem estar enclausurados e protegidos contra infiltração de gordura.

A carcaça do exaustor deve ser soldada em chapa de aço inoxidável com, no mínimo, 1,09 mm de espessura e/ou chapa de aço carbono com pintura epóxi. O exaustor deve ser dotado de dreno e porta de inspeção.

O compartimento onde for instalado o exaustor deve ser facilmente acessível e ter dimensões suficientes para permitir os serviços de manutenção, limpeza e eventual remoção, incluindo plataforma nivelada para execução dos serviços.

Toda instalação elétrica deve atender à NBR 5410, sendo que os motores elétricos devem ser do tipo totalmente fechados com ventilação externa (TFVE) e com grau de proteção mínimo IP 54 e classe B ou F de isolamento elétrico.

O exaustor será instalado no final da rede de dutos com a finalidade de diminuir o número de conexões pressurizadas, exceto nos casos dos ventiladores incorporados aos despoluidores atmosféricos ou extratores de gordura.

7.1.2. Normas Técnicas Relacionadas

_ABNT NBR 14518, *Sistemas de ventilação para cozinhas profissionais*;



PREFEITURA MUNICIPAL DE SÃO DESIDÉRIO- ESTADO DA BAHIA
CNPJ Nº 13.655.436/0001-60

_ABNT NBR 6648, Bobinas e chapas grossas de aço-carbono para uso estrutural — Especificação;

Normas Internacionais:

ASHRAE (American Society of Heating, Refrigerating and Air Conditioning Engineers): ASHRAE Standard 62/1989 - Ventilation for Acceptable Indoor Air Quality).

7.2. INSTALAÇÕES DE AR-CONDICIONADO

A climatização de ambientes administrativos e pedagógicos, tratada no projeto de ar-condicionado, visa possibilitar o atendimento às condições locais de conforto térmico com fornecimento da infraestrutura para futura instalação de equipamento de ar-condicionado tipo Split nos seguintes ambientes dos:

- Bloco B: sala da direção, secretaria, sala da coordenação e sala dos professores;
- Bloco E: biblioteca;
- Bloco F: salas multiuso e sala de recursos multifuncionais; - Blocos G e H: salas de aula.

Modelo de referência: Marca: *Carrier*

Referências:

9T-ECL-PLD-GER0-01_R00 – Climatização – Planta Baixa

9T-ECL-PLD-GER0-02_R00 – Climatização – Planta de Cobertura **9T-ECL-DET-MLTF-03_R00** – Climatização – Detalhe Plataforma (Bloco F)

9T-ELE-PLD-GER0-04-08_220-127V_R00 – Elétrica - Iluminação e Tomadas; ou **9T-ELE-PLD-GER0-04-08_380-220V_R00** – Elétrica - Iluminação e Tomadas

7.2.1. Materiais e Processo Executivo

A execução dos serviços deverá obedecer:

- às prescrições contidas nas normas da ABNT, específicas para cada instalação;
- às disposições constantes de atos legais;
- às especificações e detalhes dos projetos; e
- às recomendações e prescrições do fabricante para os diversos materiais.

Condensadoras

As condensadoras serão instaladas na laje de cobertura (blocos pedagógicos), paredes externas (bloco administrativo) ou plataformas metálicas (bloco multiuso e biblioteca), indicadas em projeto em local especificado. Serão assentados sobre suportes de borracha que ficarão apoiados sobre a laje.



PREFEITURA MUNICIPAL DE SÃO DESIDÉRIO- ESTADO DA BAHIA
CNPJ Nº 13.655.436/0001-60

Na ocasião da instalação de futuros aparelhos estão poderão ser fixados acima dos existentes na parede por meio de mão francesa.

Tubulação Frigorífica

A tubulação frigorífica será toda em cobre, terá solda com alto teor de prata, deverá usar curvas e conexões padronizadas e será revestida com borracha elastomérica protegida de intempéries por aluminizado.

As tubulações sairão por baixo de telhado e encaminharão até o *shaft* onde realizará a descida até os pontos indicados em projeto. Todo este caminhamento será realizado na vertical pelos *shaft* e na horizontal entre o forro e a telha.

Evaporadores

A infraestrutura projetada estará apta futura instalação de equipamentos de ar condicionado, do tipo HI-WALL, com as seguintes potências:

- AR 4 - 12.000 BTU/H: salas da direção e coordenação;
- AR 2 - 22.000 BTU/H: secretaria e sala de recursos multifuncionais;
- AR 1 - 30.000 BTU/H: sala dos professores, salas multiuso, biblioteca e salas de aula.

Observação: A capacidade dos equipamentos de climatização varia de acordo com o fabricante. Nos casos dos AR 1 e AR 2, considerar de 30.000 Btus a 36.000 Btus e 22.000 Btus a 24.000 Btus, respectivamente.

Disposições construtivas

As instalações das unidades deverão seguir as especificações dos fabricantes. Todos os condicionadores de ar deverão ser fornecidos com controle remoto sem fio.

As ligações elétricas dos equipamentos constituintes dos sistemas de condicionamento de ar e de ventilação deverão atender as prescrições das normas técnicas. Para seu correto posicionamento observar os projetos.

Os drenos deverão ser executados em tubos de PVC e de diâmetros indicados no projeto hidráulico.

7.2.2. Normas Técnicas Relacionadas

_ABNT NBR 10080, Instalações de ar-condicionado para salas de computadores - Procedimento;

_ABNT NBR 11215, Equipamentos unitários de ar-condicionado e bomba de calor - Determinação da capacidade de resfriamento e aquecimento - Método de ensaio;

_ABNT NBR 11829, Segurança de aparelhos eletrodomésticos e similares - Requisitos particulares para ventiladores - Especificação;



PREFEITURA MUNICIPAL DE SÃO DESIDÉRIO- ESTADO DA BAHIA
CNPJ Nº 13.655.436/0001-60

_ABNT NBR 14679, *Sistemas de condicionamento de ar e ventilação - Execução de serviços de higienização;*

_ABNT NBR 15627-1, *Condensadores a ar remotos para refrigeração - Parte 1: Especificação, requisitos de desempenho e identificação;*

_ABNT NBR 15627-2: *Condensadores a ar remotos para refrigeração - Parte 2: Método de ensaio;*

_ABNT NBR 15848, *Sistemas de ar-condicionado e ventilação - Procedimentos e requisitos relativos às atividades de construção, reformas, operação e manutenção das instalações que afetam a qualidade do ar interior (QAI);*

_ABNT NBR 16401-1, *Instalações de ar-condicionado - Sistemas centrais e unitários - Parte 1: Projetos das instalações;*

_ABNT NBR 16401-2, *Instalações de ar-condicionado - Sistemas centrais e unitários - Parte 2: Parâmetros de conforto térmico;*

_ABNT NBR 16401-3, *Instalações de ar-condicionado - Sistemas centrais e unitários - Parte 3: Qualidade do ar interior.*

8. ANEXOS

8.1. TABELA DE DIMENSÕES E ÁREAS

BLOCO A – Quadra Poliesportiva			
Quantidade	Ambientes	Dimensões Internas (CxLxH)	Áreas Úteis (m²)
01	QUADRA	20,75 x 27,8 x 6,50	416,00
01	CIRCULAÇÃO	-	162,39
TOTAL BLOCO A			578,39

BLOCO B - Administrativo			
Quantidade	Ambientes	Dimensões Internas (CxLxH)	Áreas Úteis (m²)



PREFEITURA MUNICIPAL DE SÃO DESIDÉRIO- ESTADO DA BAHIA
CNPJ Nº 13.655.436/0001-60

01	SECRETARIA	3,80 x 8,14 x 2,90	30,85
01	ALMOXARIFADO	2,55 x 3,51 x 2,90	8,88
01	COORDENAÇÃO	3,83 x 3,80 x 2,90	14,50
01	SALA REUNIÃO / PROFESSORES	(3,80 x 7,83) + (3,80 x 2,05) x 2,90	37,0
01	HALL	3,51 x 5,10 x 2,90	18,0
02	SANIT. ACESSÍVEIS (MASC. E FEMIN.)	2,87 x 2,0 x (2,80 / 2,90)	5,60 (x2)
02	CIRCULAÇÃO	-	20,80
01	SALA DIREÇÃO	3,82 x 4,20 x 2,90	14,48
TOTAL BLOCO B			155,71

BLOCO C - Serviço			
Quantidade	Ambientes	Dimensões Internas (CxLxH)	Áreas Úteis (m²)
01	VARANDA DE SERVIÇO	10,0 x 1,97 x 2,45	22,95
01	COZINHA	(7,78 x 8,90) + (2,02 x 1,82) x 2,90	79,63
01	DESPENSA	(3,83 x 2,65) + (1,80 x 1,0) x 2,90	11,91
01	UTENSÍLIOS	1,80 x 2,05 x 2,45	3,73
01	HALL	3,82 x 1,82 x 2,45	7,22
01	DEPÓSITO MATERIAL DE LIMPEZA (DML)	1,85 x 2,05 x 2,45	3,79
01	LAVANDEIRA	3,80 x 1,82 x 2,45	6,84
01	COPA FUNCIONÁRIOS	(2,10 x 1,85) + (1,65 x 5,85) + (2,03 x 4,85) x 2,45	23,28



PREFEITURA MUNICIPAL DE SÃO DESIDÉRIO- ESTADO DA BAHIA
CNPJ Nº 13.655.436/0001-60

02	VESTIÁRIOS FUNC. (MASC. E FEMIN.)	2,0 x 1,85 x 2,45	3,69 (x2)
TOTAL BLOCO C			166,73

BLOCO D - Higiene

Quantidade	Ambientes	Dimensões Internas (CxLxH)	Áreas Úteis (m²)
01	DEPÓSITO	2,50x 1,82 x 2,90	4,56
01	DEPÓSITO MATERIAL ESPORTIVO	2,50x 1,82 x 2,90	4,56
01	VESTIÁRIO FEMININO	3,17 x 3,20 x	10,50
01	VESTIÁRIO MASCULINO	3,17 x 3,20 x	10,44
02	VESTIÁRIOS ACESSÍVEIS (FEM. E MASC.)	2,50 x 1,82 x (2,80 / 2,90)	4,50 (x2)
01	CIRCULAÇÃO	(12,17 x 2,00) + (3,50 x 0,60) x 2,90	26,45
TOTAL BLOCO D			65,51

BLOCO E - Biblioteca

Quantidade	Ambientes	Dimensões Internas (CxLxH)	Áreas Úteis (m²)
01	BIBLIOTECA	11,80 x 7,80 x 2,90	91,72
TOTAL BLOCO E			91,72

BLOCO F - Multiuso



PREFEITURA MUNICIPAL DE SÃO DESIDÉRIO- ESTADO DA BAHIA
CNPJ Nº 13.655.436/0001-60

Quantidade	Ambientes	Dimensões Internas (CxLxH)	Áreas Úteis (m²)
02	SALAS MULTIUSO	7,80 x 7,86 x 2,90	61,24 (x2)
01	SALA DE RECURSOS MULTIFUN- CIONAIS	7,80 x 3,80 x 2,90	29,60
TOTAL BLOCO F			152,08

BLOCO G1 – Pedagógico 1			
Quantidade	Ambientes	Dimensões Internas (CxLxH)	Áreas Úteis (m²)
01	CIRCULAÇÃO	1,98 x 16,0 x 2,90	31,78
01	HALL SALAS	2,0 x 7,40 x 2,90	15,52
01	SALA DE AULA 01	(2,0 x 3,80) + (4,15 x 7,53) + (3,65 x 8,08) x 2,90	68,13
01	SALA DE AULA 02	(2,0 x 3,80) + (3,65 x 8,08) + (4,15 x 7,52) x 2,90	68,20
TOTAL BLOCO G1			183,63

BLOCO H – Pedagógico 2			
Quantidade	Ambientes	Dimensões Internas (CxLxH)	Áreas Úteis (m²)
01	CIRCULAÇÃO	2,0 x 28 x 2,90	55,95
01	HALL SALAS	2,0 x 7,80 x 2,90	15,60
01	HALL SALAS	2,0 x 7,40 x 2,90	15,52



PREFEITURA MUNICIPAL DE SÃO DESIDÉRIO- ESTADO DA BAHIA
CNPJ Nº 13.655.436/0001-60

02	SANITÁRIOS ACESSÍVEIS (MASC. E FEMINI.)	1,80 x 1,95 x 2,50	3,50 (x2)
01	SANITÁRIO MASCULINO	$(3,13 \times 4,88) + (0,65 \times 3,33) \times 2,90$	17,22
01	SANITÁRIO FEMININO	3,80 x 5,43 x 2,90	20,15
01	SALA DE AULA 03	$(2,0 \times 3,80) + (3,65 \times 8,08) + (4,15 \times 7,52) \times 2,90$	68,20
01	SALA DE AULA 04	$(2,0 \times 3,80) + (4,15 \times 7,52) + (3,65 \times 8,07) + 2,90$	68,22
01	SALA DE AULA 05	$(2,0 \times 3,80) + (3,65 \times 8,07) + (4,15 \times 7,52) + 2,90$	68,11
TOTAL BLOCO H			335,97

BLOCO G2 – Pedagógico 3

Quantidade	Ambientes	Dimensões Internas (CxLxH)	Áreas Úteis (m²)
01	CIRCULAÇÃO	1,98 x 16,0 x 2,90	31,78
01	HALL SALAS	2,0 x 7,40 x 2,90	15,52
01	SALA DE AULA 06	$(2,0 \times 3,80) + (4,15 \times 7,53) + (3,65 \times 8,08) \times 2,90$	68,13
01	SALA DE AULA 07	$(2,0 \times 3,80) + (3,65 \times 8,08) + (4,15 \times 7,52) \times 2,90$	68,20
TOTAL BLOCO G2			183,63

BLOCO I – Pedagógico 4



PREFEITURA MUNICIPAL DE SÃO DESIDÉRIO- ESTADO DA BAHIA
CNPJ Nº 13.655.436/0001-60

Quantidade	Ambientes	Dimensões Internas (CxLxH)	Áreas Úteis (m²)
01	CIRCULAÇÃO	1,98 x 16,0 x 2,90	31,74
01	HALL SALAS	2,0 x 7,40 x 2,90	15,52
01	DEPÓSITO	3,8 x 1,35 x 2,90	5,10
01	SANITÁRIO MASCULINO	(1,90 x 3,80) + (1,75 x 2,80) x 2,90	11,86
01	SANITÁRIO FEMININO	(2,85 x 3,80) + (1,75 x 2,80) x 2,90	15,44
01	SALA DE AULA 08	(2,0 x 3,80) + (4,15 x 7,53) + (3,65 x 8,08) x 2,90	68,13
01	SALA DE AULA 09	(2,0 x 3,80) + (3,65 x 8,08) + (4,15 x 7,52) x 2,90	68,20
TOTAL BLOCO I			215,99

DEMAIS ESPAÇOS			
Quantidade	Ambientes	Dimensões Internas (LxPxH)	Áreas Úteis (m²)
01	PÁTIO COBERTO	(12,20 x 7,80) + (15,80 x 12,17) + (8,25 x 8,35) + (9,75 x 2,17) + (7,80 x 11,0) x 2,90	563,40
01	REFEITÓRIO	-	211,19
03	CIRCULAÇÕES	-	260,08
01	GÁS E LIXO	-	9,09
01	PARQUINHO – PLAYGROUND	10,80 x 12,65	137,88
	EXTERNO		



PREFEITURA MUNICIPAL DE SÃO DESIDÉRIO- ESTADO DA BAHIA
CNPJ Nº 13.655.436/0001-60

01	CASTELO D'ÁGUA – ÁREA TÉCNICA	4,22 x 7,05	30,20
TOTAL DEMAIS ESPAÇOS			1.211,84

QUADRO RESUMO DE ÁREAS – ESCOLA 9 SALAS - TÉRREO

ÁREA DO TERRENO (80 x 80 m)	6.400 M²
ÁREA OCUPADA	3.589,39 M²
TAXA DE OCUPAÇÃO	56,08 %
ÁREA CONSTRUÍDA	1.424,91 M²
COEFICIENTE DE APROVEITAMENTO	0,22
ÁREA EXTERNA	2.810,61 M²

8.2. TABELA DE ESPECIFICAÇÕES DE LOUÇAS, ACESSÓRIOS E METAIS

BLOCO B - Administrativo

Sanitários Adultos Acessíveis Feminino e Masculino

02	Bacia sanitária convencional, DECA ou equivalente com acessórios.
02	Papeleira de sobrepor interfolhado.
02	Ducha higiênica com registro e derivação, DECA ou equivalente.
02	Válvula de descarga com duplo acionamento.
02	Lavatório de sobrepor, DECA ou equivalente.
02	Torneira automática (de pressão) para lavatório de mesa bica baixa, com acionamento por alavanca, DECA ou equivalente.



PREFEITURA MUNICIPAL DE SÃO DESIDÉRIO- ESTADO DA BAHIA
CNPJ Nº 13.655.436/0001-60

02	Espelho cristal 4mm sem moldura, dimensões 50x95cm.
02	Dispenser de papel-toalha, Melhoramentos ou equivalente.
02	Dispenser para sabonete líquido, Melhoramentos ou equivalente.
04	Barra de apoio horizontal para bacia (80cm), aço inox polido, DECA ou equivalente.
02	Barra de apoio vertical para bacia (70cm), aço inox polido, DECA ou equivalente.
04	Barra de apoio vertical para lavatório (40cm), aço inox polido, DECA ou equivalente.
02	Gancho / cabide de parede em aço inox polido, DECA ou equivalente.

Sala dos professores

01	Cuba de embutir em aço inoxidável completa, dimensões 50x40x20cm.
01	Torneira para cozinha de mesa bica alta, DECA ou equivalente.

BLOCO C - Serviço

Lavanderia

02	Tanque de louça 40L com coluna, cor branco gelo, DECA ou equivalente.
02	Torneira de parede de uso geral para tanque, DECA ou equivalente.

Vestiários Feminino e Masculino

02	Bacia sanitária convencional, DECA, ou equivalente com acessórios.
02	Papeleira metálica, DECA ou equivalente.
02	Válvula de descarga com duplo acionamento.
02	Chuveiro com desviador para duchas elétricas, LORENZETTI ou equivalente.
02	Acabamento para registro pequeno, DECA ou equivalente.
02	Cuba de embutir oval cor branco gelo, DECA ou equivalente.



PREFEITURA MUNICIPAL DE SÃO DESIDÉRIO- ESTADO DA BAHIA
CNPJ Nº 13.655.436/0001-60

02	Torneira automática (de pressão) para lavatório de mesa bica baixa, DECA ou equivalente.
02	Espelho cristal 4mm sem moldura, dimensões 50x80cm.
02	Dispenser toalha, Melhoramentos ou equivalente.
01	Saboneteira, Melhoramentos ou equivalente.
Copa dos funcionários	
01	Cuba de embutir em aço inoxidável completa, dimensões 50x40x20cm.
01	Torneira para cozinha de mesa bica alta, DECA ou equivalente.
Varanda de Serviço	
01	Cuba de embutir em aço inoxidável completa, dimensões 60x50x40cm..
01	Torneira de parede de uso geral para tanque ou jardim, DECA ou equivalente
Refeitório	
03	Cuba de embutir oval cor branco gelo, DECA ou equivalente.
03	Torneira automática (de pressão) para lavatório de mesa bica baixa, DECA ou equivalente.
02	Dispenser toalha, Melhoramentos ou equivalente.
02	Saboneteira, Melhoramentos ou equivalente.
Cozinha	
02	Cuba de embutir em aço inoxidável completa, dimensões 60x50x40cm.
01	Cuba de embutir em aço inoxidável completa, dimensões 40x34x14cm.
02	Cuba dupla de embutir em aço inoxidável completa, dimensões 83x34x14cm.
05	Torneira para cozinha de mesa bica alta móvel, DECA, ou equivalente.
02	Torneira de parede para cozinha, DECA ou equivalente.



PREFEITURA MUNICIPAL DE SÃO DESIDÉRIO- ESTADO DA BAHIA
CNPJ Nº 13.655.436/0001-60

01	Torneira automática (de pressão) para lavatório de mesa bica baixa, DECA ou equivalente.
01	Dispenser toalha, Melhoramentos ou equivalente.
01	Saboneteira, Melhoramentos ou equivalente.
01	Lavatório pequeno cor branco gelo, DECA, ou equivalente.

Bloco D - Higiene

Vestiários Acessíveis - Feminino e Masculino

02	Bacia sanitária convencional, DECA ou equivalente com acessórios.
02	Papeleira de sobrepor interfolhado.
02	Ducha higiênica com registro e derivação, DECA ou equivalente.
02	Válvula de descarga com duplo acionamento.
02	Lavatório suspenso de canto, cor branco gelo, DECA ou equivalente.
02	Torneira automática (de pressão) para lavatório de mesa bica baixa, com acionamento por alavanca, DECA ou equivalente.
02	Espelho cristal 4mm sem moldura, dimensões 50x95cm.
02	Dispenser de papel-toalha, Melhoramentos ou equivalente.
02	Dispenser para sabonete líquido, Melhoramentos ou equivalente.
02	Barra de apoio horizontal para bacia (80cm), aço inox polido, DECA ou equivalente.
02	Barra de apoio lateral para bacia (80cm), aço inox polido, DECA ou equivalente.
02	Barra de apoio vertical para bacia (70cm), aço inox polido, DECA ou equivalente.
04	Barra de apoio vertical para lavatório (40cm), aço inox polido, DECA ou equivalente.
02	Gancho / cabide de parede em aço inox polido, DECA ou equivalente.



PREFEITURA MUNICIPAL DE SÃO DESIDÉRIO- ESTADO DA BAHIA
CNPJ Nº 13.655.436/0001-60

02	Chuveiro com desviador para duchas elétricas, LORENZETTI ou equivalente.
02	Acabamento para registro pequeno, DECA ou equivalente.
02	Barra de apoio horizontal para chuveiro (70cm), aço inox polido, DECA ou equivalente.
04	Barra de apoio vertical para chuveiro (70cm), aço inox polido, DECA ou equivalente.
02	Cadeira articulada para banho.

Vestiários Coletivos - Feminino e Masculino

06	Chuveiro com desviador para duchas elétricas, LORENZETTI ou equivalente.
06	Acabamento para registro pequeno, DECA ou equivalente.
06	Gancho / cabide de parede em aço inox polido, DECA ou equivalente.

Lava-mãos

02	Cuba de embutir oval cor branco gelo, DECA ou equivalente.
02	Torneira automática (de pressão) para lavatório de mesa bica baixa, DECA ou equivalente.
01	Dispenser toalha, Melhoramentos ou equivalente.
01	Saboneteira, Melhoramentos ou equivalente.

Bloco G – Pedagógico 1

Salas de aula - 01 e 02

02	Cuba de embutir em aço inoxidável completa, dimensões 50x40x20cm.
02	Torneira para cozinha de mesa bica alta, DECA ou equivalente.

Bloco H – Pedagógico 2

Salas de aula – 03, 04 e 05

03	Cuba de embutir em aço inoxidável completa, dimensões 50x40x20cm.
----	---



PREFEITURA MUNICIPAL DE SÃO DESIDÉRIO- ESTADO DA BAHIA
CNPJ Nº 13.655.436/0001-60

03	Torneira para cozinha de mesa bica alta, DECA ou equivalente.
Sanitários Acessíveis - Feminino e Masculino	
02	Bacia sanitária convencional, DECA ou equivalente com acessórios.
02	Papeleira de sobrepor interfolhado.
02	Ducha higiênica com registro e derivação, DECA ou equivalente.
02	Válvula de descarga com duplo acionamento.
02	Lavatório suspenso de canto, cor branco gelo, DECA ou equivalente.
02	Torneira automática (de pressão) para lavatório de mesa bica baixa, com acionamento por alavanca, DECA ou equivalente.
02	Espelho cristal 4mm sem moldura, dimensões 50x95cm.
02	Dispenser de papel-toalha, Melhoramentos ou equivalente.
02	Dispenser para sabonete líquido, Melhoramentos ou equivalente.
04	Barra de apoio horizontal para bacia (80cm), aço inox polido, DECA ou equivalente.
02	Barra de apoio vertical para bacia (70cm), aço inox polido, DECA ou equivalente.
04	Barra de apoio vertical para lavatório (40cm), aço inox polido, DECA ou equivalente.
Sanitário Feminino	
03	Bacia sanitária convencional, DECA, ou equivalente com acessórios.
03	Papeleira de sobrepor (rolo até 500m).
03	Válvula de descarga com duplo acionamento.
03	Cuba de embutir oval cor branco gelo, DECA ou equivalente.
03	Torneira automática (de pressão) para lavatório de mesa bica baixa, DECA ou equivalente.
03	Espelho cristal 4mm sem moldura, dimensões 50x95cm.
02	Dispenser toalha, Melhoramentos ou equivalente.
02	Saboneteira, Melhoramentos ou equivalente.



PREFEITURA MUNICIPAL DE SÃO DESIDÉRIO- ESTADO DA BAHIA
CNPJ Nº 13.655.436/0001-60

Sanitário Masculino

02	Bacia sanitária convencional, DECA, ou equivalente com acessórios.
02	Papeleira de sobrepor (rolo até 500m).
02	Válvula de descarga com duplo acionamento.
03	Mictório cor branco gelo, DECA ou equivalente.
03	Cuba de embutir oval cor branco gelo, DECA ou equivalente.
03	Torneira automática (de pressão) para lavatório de mesa bica baixa, DECA ou equivalente.
03	Espelho cristal 4mm sem moldura, dimensões 50x95cm.
02	Dispenser toalha, Melhoramentos ou equivalente.
02	Saboneteira, Melhoramentos ou equivalente.

Lava-mãos

02	Cuba de embutir oval cor branco gelo, DECA ou equivalente.
02	Torneira automática (de pressão) para lavatório de mesa bica baixa, DECA ou equivalente.
01	Dispenser toalha, Melhoramentos ou equivalente.
01	Saboneteira, Melhoramentos ou equivalente.

Bloco G2 – Pedagógico 3

Salas de aula – 06 e 07

02	Cuba de embutir em aço inoxidável completa, dimensões 50x40x20cm.
02	Torneira para cozinha de mesa bica alta, DECA ou equivalente.

Bloco I – Pedagógico 4



PREFEITURA MUNICIPAL DE SÃO DESIDÉRIO- ESTADO DA BAHIA
CNPJ Nº 13.655.436/0001-60

Salas de aula – 08 e 09

02	Cuba de embutir em aço inoxidável completa, dimensões 50x40x20cm.
02	Torneira para cozinha de mesa bica alta, DECA ou equivalente.

Sanitário Feminino

03	Bacia sanitária convencional, DECA, ou equivalente com acessórios.
03	Papeleira de sobrepor (rolo até 500m).
03	Válvula de descarga com duplo acionamento.
02	Cuba de embutir oval cor branco gelo, DECA ou equivalente.
02	Torneira automática (de pressão) para lavatório de mesa bica baixa, DECA ou equivalente.
02	Espelho cristal 4mm sem moldura, dimensões 50x95cm.
01	Dispenser toalha, Melhoramentos ou equivalente.
01	Saboneteira, Melhoramentos ou equivalente.

Sanitário Masculino

02	Bacia sanitária convencional, DECA, ou equivalente com acessórios.
02	Papeleira de sobrepor (rolo até 500m).
02	Válvula de descarga com duplo acionamento.
02	Mictório cor branco gelo, DECA ou equivalente.
02	Cuba de embutir oval cor branco gelo, DECA ou equivalente.
02	Torneira automática (de pressão) para lavatório de mesa bica baixa, DECA ou equivalente.
02	Espelho cristal 4mm sem moldura, dimensões 50x95cm.
01	Dispenser toalha, Melhoramentos ou equivalente.
01	Saboneteira, Melhoramentos ou equivalente.

DEMAIS ÁREAS

Áreas externas / Jardim / Circulação



PREFEITURA MUNICIPAL DE SÃO DESIDÉRIO- ESTADO DA BAHIA
CNPJ Nº 13.655.436/0001-60

07	Torneira de parede de uso geral para tanque ou jardim.
----	--

8.3. TABELA DE ESQUADRIAS

PORTÕES METÁLICOS				
PO1	01	3,50 x 2,20	02 folhas de abrir	Acesso principal pedestres
PO2	01	3,40 x 2,38	02 folhas de abrir	Pátio de serviço
PO3	01	1,80 x 1,80	01 folha de abrir	Refeitório
PO4	01	0,90 X 2,03	01 folha de abrir	Área técnica – castelo d'água

PORTAS DE MADEIRA COM PINTURA				
Código	Quantidade	Dimensões Internas (LxH)	Tipo	Ambiente
PM 1	11	0,90 x 2,10	01 folha, de abrir, lisa, em madeira, com chapa metálica	Vestiários funcionários, Secretaria, Direção, Coordenação, Almoxarifado, Sala reunião/ prof., Sanitários alunos
PM 2	06	0,90 x 2,10	01 folha, de abrir, lisa, em madeira, com chapa e barra metálicas	Sanitários acessíveis e Vestiários acessíveis
PM 3	09	0,90 x 2,10	01 folha, de abrir, lisa, em madeira, com chapa e barra metálicas e visor	Salas de aula

PORTAS DE ALUMINIO NATURAL				
Código	Quantidade	Dimensões Internas (LxH)	Tipo	Ambiente
PA 1	02	1,00 x 2,10	01 folha, de abrir, em alumínio, com vidro e veneziana.	Cozinha



PREFEITURA MUNICIPAL DE SÃO DESIDÉRIO- ESTADO DA BAHIA
CNPJ Nº 13.655.436/0001-60

PA2	02	0,90 x 2,10	01 folha, de abrir, em alumínio, com veneziana.	Copa dos funcionários
PA3	07	0,90 x 2,10	01 folhas, de abrir, com veneziana.	D.M.L., Lavanderia, Vestiários alunos e Depósitos
PA4	10	0,80 x 1,65	01 folhas, de abrir, com veneziana.	Sanitários alunos
PA5	06	0,70 x 1,65	01 folhas, de abrir, com veneziana.	Vestiários alunos
PA6	12	1,70 x 2,15 + 0,70	02 folhas de abrir com bandeira superior em vidro + lambril	Salas de aula, Salas multiuso e Sala de recursos multifuncionais
PA7	03	4,20 x 2,15 + 0,70	04 folhas de correr com bandeira superior em vidro + lambril	Salas multiuso e Biblioteca
PA8	01	2,10 x 2,15 + 0,70	02 folhas de correr com bandeira superior em vidro + lambril	Sala de recursos multifuncionais
PA9	01	1,20 x 2,10 + 0,65	02 folhas de abrir com bandeira superior em veneziana	Quadro elétrico
PA10	01	2,40 x 2,30	03 folhas de correr em veneziana	Quadro elétrico
PA11	02	1,20 x 1,70	02 folhas de abrir em veneziana	Depósito de gás

JANELAS DE ALUMÍNIO

Código	Quantidade	Dimensões Internas (LxH)	Tipo	Ambiente
JA-1	02	2,10 X 1,30	correr + bandeira	Cozinha
JA-2	01	1,50 x 1,40	correr	Copa dos funcionários



PREFEITURA MUNICIPAL DE SÃO DESIDÉRIO- ESTADO DA BAHIA
CNPJ Nº 13.655.436/0001-60

JA-3	01	2,80 x 2,05	correr + bandeira	Secretaria
JA-4	02	2,80 x 1,85	correr + bandeira	Secretaria e Direção
JA-5	03	3,50 x 1,85	correr + bandeira	Cozinha
JA-6	01	3,5 x 1,20	fixa	Secretaria
JA-7	03	2,80 x 2,30	fixa + bandeira	Biblioteca
JA-8	01	7,0 x 2,90	fixa + bandeira	Biblioteca
JA-9	46	0,85 x 2,10	maxim-ar	Salas de aula, Salas multiuso e Sala de recursos multifuncionais
JA-10	14	1,50 x 0,60	maxim-ar	Despensa, Lavand., Vest. func., Sanit. acess. alunos, Vest. acess. alunos, Vest. alunos, Dep., Dep. Mat. Esp.
JA-11	05	1,50 x 0,80	maxim-ar	Sanitários acessíveis adultos e Sanitários alunos
JA-12	13	2,80 x 0,80	maxim-ar	Almox., Sala reunião/prof., Salas de aula, Sanit. alunos, Secretaria
JA-13	02	2,80 x 0,60	maxim-ar	Vestiários alunos
JA-14	03	2,80 x 1,85	maxim-ar	Coordenação e Sala reunião/prof.
JA-15	11	3,50 x 0,80	maxim-ar	Salas de aula e Sanitário alunos

8.4. LISTAGEM DE DOCUMENTOS

8.4.1. DOCUMENTOS

Nome do arquivo	Título
9T-ARQ-MED-GER0_R00	Memorial Descritivo
9T-PLN-AT1-127V_R00	Planilha Orçamentária 220-127V
9T-PLN-AT1-220V_R00	Planilha Orçamentária 380-220V

8.4.2. PRODUTOS GRÁFICOS - ARQUITETURA – 49 pranchas



PREFEITURA MUNICIPAL DE SÃO DESIDÉRIO- ESTADO DA BAHIA
CNPJ Nº 13.655.436/0001-60

Nome do arquivo	Título	Escala	Prancha
9T-ARQ-IMP-GER0-01_R00	Implantação	1:100	1100x750
9T-ARQ-PLB-GER0-02_R00	Planta Baixa	1:100	1100x800
9T-ARQ-LYT-GER0-03_R00	Planta de Layout - Mobiliário	1:100	1100x800
9T-ARQ-LYT-GER0-04_R00	Planta de Layout - Equipamento	1:100	1100x800
9T-ARQ-PGP-GER0-05_R00	Paginação de Piso	1:100	1100x750
9T-ARQ-FOR-GER0-06_R00	Planta de Forro	1:100	1100x750
9T-ARQ-COB-GER0-07_R00	Planta de Cobertura	1:100	1100x750
9T-ARQ-CRT-GER0-08_R00	Cortes Gerais e Detalhe	1:100	1100x750
9T-ARQ-CRD-GER0-09_R00	Cortes Gerais e Detalhes	1:100	1100x750
9T-ARQ-FCH-GER0-10_R00	Fachadas Gerais	1:100	1100x750
9T-ARQ-ESQ-GER0-11_R00	Mapa de Esquadrias	1:150	A1
9T-ARQ-ESQ-GER0-12_R00	Detalhamento de Esquadrias - Portas	1:25	A1
9T-ARQ-ESQ-GER0-13_R00	Detalhamento de Esquadrias - Janelas	1:25	A1
9T-ARQ-ESQ-GER0-14_R00	Detalhamento de Esquadrias - Janelas	1:25	A1
9T-ARQ-PLB-QDGA-15_R00	Planta baixa, Cortes e Detalhes - Bloco A (Quadra Poliesportiva)	indicada	1100x750
9T-ARQ-FCH-QDGA-16_R00	Fachadas - Bloco A (Quadra Poliesportiva)	1:75	1100x594
9T-ARQ-PLC-ADMB-17_R00	Planta baixa, Cortes e Detalhe - Bloco B (Administrativo)	indicada	A1
9T-ARQ-FCH-ADMB-18_R00	Fachadas - Bloco B (Administrativo)	1:75	A1
9T-ARQ-PLC-SERC-19_R00	Planta baixa, Cortes e Detalhe - Bloco C (Serviço)	indicada	A1
9T-ARQ-FCH-SERC-20_R00	Fachadas - Bloco C (Serviço)	1:75	A1
9T-ARQ-PLA-HIGD-21_R00	Planta baixa, Cortes, Detalhe e Fachadas - Bloco D (Higiene)	indicada	A1
9T-ARQ-PLA-BLTE-22_R00	Planta baixa, Cortes, Detalhe e Fachadas - Bloco E (Biblioteca)	indicada	A1
9T-ARQ-PLC-MLTF-23_R00	Planta baixa, Cortes e Detalhe - Bloco F (Multiuso)	indicada	A1
9T-ARQ-FCH-MLTF-24_R00	Fachadas - Bloco F (Multiuso)	1:75	A1



PREFEITURA MUNICIPAL DE SÃO DESIDÉRIO- ESTADO DA BAHIA
CNPJ Nº 13.655.436/0001-60

9T-ARQ-PLC-PDGG-25_R00	Fachadas - Blocos G1 e G2 (Pedagógicos 1 e 3)	indicada	A1
9T-ARQ-FCH-PDGG-26_R00	Fachadas - Blocos G1 e G2 (Pedagógicos 1 e 3)	1:75	A1
Nome do arquivo	Título	Escala	Prancha
9T-ARQ-PLC-PDGH-27_R00	Planta baixa, Cortes e Detalhe - Bloco H (Pedagógico 2)	indicada	A1
9T-ARQ-FCH-PDGH-28_R00	Fachadas - Bloco H (Pedagógico 2)	1:75	A1
9T-ARQ-PLC-PDGI-29_R00	Planta baixa, Cortes e Detalhes - Bloco I (Pedagógico 4)	indicada	A1
9T-ARQ-FCH-PDGI-30_R00	Fachadas - Bloco I (Pedagógico 4)	1:75	A1
9T-ARQ-DET-GER0-31_R00	Detalhamento Mastros para Bandeiras e Bancos	1:25	A1
9T-ARQ-DET-GER0-32_R00	Detalhamento Gradil para Vegetação	1:50	A1
9T-ARQ-DET-GER0-33_R00	Detalhamento Chapa Perfurada	1:50	1100x800
9T-ARQ-PLE-PRT0-34_R00	Portões e Muros - Planta e Elevação	indicada	1250x900
9T-ARQ-AMP-QDGA-35_R00	Ampliação Bloco A – Equipamentos esportivos	1:25	A1
9T-ARQ-AMP-ADMB-36_R00	Ampliação Bloco B - Sanitários, Sala reuniões/ professores	1:25	A1
9T-ARQ-AMP-SERC-37_R00	Ampliação Bloco C - Lavanderia, Vestiários funcionários.	1:25	A1
9T-ARQ-AMP-SERC-38_R00	Ampliação Bloco C - Varanda serviço, Copa	1:25	A1
9T-ARQ-AMP-SERC-39_R00	Ampliação Bloco C - Despensa, DML, Utensílios, Refeitório	1:25	A1
9T-ARQ-AMP-SERC-40_R00	Ampliação Bloco C - Cozinha	1:25	1100x750
9T-ARQ-AMP-HIGD-41_R00	Ampliação Bloco D - Vestiário acessível, Vestiário masculino	1:25	1100x594
9T-ARQ-AMP-BLTE-42_R00	Ampliação Bloco E - Biblioteca	1:25	1100x750
9T-ARQ-AMP-MLTF-43_R00	Ampliação Bloco F - Multiuso	1:25	1100x750
9T-ARQ-AMP-PDGG-44_R00	Ampliação Bloco G - Sala de aula	1:25	1100x750
9T-ARQ-AMP-PDGH-45_R00	Ampliação Bloco H - Sanitário acessível	1:25	A1
9T-ARQ-AMP-PDGH-46_R00	Ampliação Bloco H - Sanitário feminino	1:25	A1
9T-ARQ-AMP-PDGH-47_R00	Ampliação Bloco H - Sanitário masculino	1:25	A1



PREFEITURA MUNICIPAL DE SÃO DESIDÉRIO- ESTADO DA BAHIA
CNPJ Nº 13.655.436/0001-60

9T-ARQ-AMP-PDGI-48_R00	Ampliação Bloco I - Sanitário masculino	1:25	A1
9T-ARQ-AMP-PDGI-49_R00	Ampliação Bloco I - Sanitário masculino	1:25	A1

8.4.3. PRODUTOS GRÁFICOS - ESTRUTURAL – 139 PRANCHAS

Estrutura de Concreto – 126 pranchas

Nome do arquivo	Título	Escala	Prancha
9T-SCO-PLD-QDGA-01_R00	Planta de locação; Planta de cargas – Bloco A (quadra)	Indicada	A0
9T-SCO-PLD-QDGA-02_R00	Detalhe estaca 40cm; Forma de fundação – Bloco A (quadra)	Indicada	800x700
9T-SCF-PLD-QDGA-03_R00	Forma do térreo e forma da cobertura – Bloco A (quadra)	1:50	A0
9T-SCO-CRT-QDGA-04_R00	Corte A-A; Corte B-B e Corte C-C – Bloco A (quadra)	1:50	700x500
9T-SCA-DET-QDGA-05_R00	Planta de armações fundações e térreo – Bloco A (quadra)	Indicada	A0
9T-SCA-DET-QDGA-06_R00	Planta de armações cobertura– Bloco A (quadra)	Indicada	700x500
9T-SCO-PLD-ADMB-07_R00	Planta de locação. Legenda dos blocos – Bloco B (administração)	Indicada	A0
9T-SCO-PLD-ADMB-08_R00	Planta de cargas; Detalhe estaca 40 cm – Bloco B (administração)	Indicada	A0
9T-SCF-PLD-ADMB-09_R00	Forma de fundação – Bloco B (administração)	1:50	A1
9T-SCF-PLD-ADMB-10_R00	Forma do térreo – Bloco B (administração)	1:50	A1
9T-SCF-PLD-ADMB-11_R00	Forma de cobertura – Bloco B (administração)	1:50	A1
9T-SCO-CRT-ADMB-12_R00	Cortes A-A, B-B, C-C e D-D – Bloco B (administração)	1:50	A1
9T-SFN-DET-ADMB-13_R00	Armações de Fundações – Bloco B (administração)	Indicada	1050x594
9T-SFN-DET-ADMB-14_R00	Armações de Fundações – Bloco B (administração)	Indicada	1050x594
9T-SCA-DET-ADMB-15_R00	Armações do térreo – Bloco B (administração)	Indicada	1050x594
9T-SCA-DET-ADMB-16_R00	Armações do térreo – Bloco B (administração)	Indicada	1050x594
9T-SCA-DET-ADMB-17_R00	Armações do térreo – Bloco B (administração)	Indicada	A1
9T-SCA-DET-ADMB-18_R00	Armações da cobertura – Bloco B (administração)	Indicada	1050x594



PREFEITURA MUNICIPAL DE SÃO DESIDÉRIO– ESTADO DA BAHIA
CNPJ Nº 13.655.436/0001-60

9T-SCO-PLD-SERC-19_R00	Planta de locação; Legenda de blocos – Bloco C (serviço)	Indicada	1050x594
9T-SCO-PLD-SERC-20_R00	Planta de cargas; Detalhe estaca 40cm – Bloco C (serviço)	Indicada	1050x594
9T-SCF-PLD-SERC-21_R00	Forma fundação e térreo geral – Bloco C (serviço)	1:50	1050x594
9T-SCF-PLD-SERC-22_R00	Forma térreo cozinha e cobertura geral– Bloco C (serviço)	1:50	1050x594
9T-SCO-PLD-SERC-23_R00	Forma cobertura cozinha; Corte A-A e Corte B-B – Bloco C (serviço)	1:50	A1

Nome do arquivo	Título	Escala	Prancha
9T-SFN-DET-SERC-24_R00	Armações fundações– Bloco C (serviço)	Indicada	1050x594
9T-SFN-DET-SERC-25_R00	Armações fundações– Bloco C (serviço)	Indicada	1050x594
9T-SCA-DET-SERC-26_R00	Armações Térreo geral – Bloco C (serviço)	Indicada	1050x594
9T-SCA-DET-SERC-27_R00	Armações Térreo geral – Bloco C (serviço)	Indicada	A1
9T-SCA-DET-SERC-28_R00	Armações Térreo cozinha – Bloco C (serviço)	Indicada	1050x594
9T-SCA-DET-SERC-29_R00	Armações Térreo cozinha – Bloco C (serviço)	Indicada	1050x594
9T-SCA-DET-SERC-30_R00	Armações cobertura geral – Bloco C (serviço)	Indicada	1050x594
9T-SCA-DET-SERC-31_R00	Armações cobertura geral; Armações cobertura cozinha – Bloco C (serviço)	Indicada	1050x594
9T-SCO-PLD-HIGD-32_R00	Planta de locação e cargas; Legenda dos blocos – Bloco D (higiene)	Indicada	1050x594
9T-SCO-PLD-HIGD-33_R00	Planta de forma térreo e fundação; Detalhe estaca 40 cm – Bloco D (higiene)	Indicada	A1
9T-SCO-PLD-HIGD-34_R00	Cortes A-A, B-B; Armações fundações – Bloco D (higiene)	Indicada	1050x594
9T-SCA-DET-HIGD-35_R00	Armações térreo – Bloco D (higiene)	Indicada	A1
9T-SCO-PLD-BLTE-36_R00	Planta de locação e cargas; Legenda dos blocos – Bloco E (biblioteca)	Indicada	1050x594
9T-SCO-PLD-BLTE-37_R00	Detalhe estaca 40 cm; Forma de fundação– Bloco E (biblioteca)	Indicada	A1
9T-SCO-PLD-BLTE-38_R00	Forma do térreo e cobertura; Corte A-A e Corte B-B – Bloco E (biblioteca)	1:50	1050x594
9T-SCA-DET-BLTE-39_R00	Armações de fundações – Bloco E (biblioteca)	Indicada	1050x594



PREFEITURA MUNICIPAL DE SÃO DESIDÉRIO– ESTADO DA BAHIA
CNPJ Nº 13.655.436/0001-60

9T-SCA-DET-BLTE-40_R00	Armações do térreo – Bloco E (biblioteca)	Indicada	1050x594
9T-SCA-DET-BLTE-41_R00	Armações da cobertura – Bloco E (biblioteca)	Indicada	A1
9T-SCO-PLD-MLTF-42_R00	Planta de locação; Legenda dos blocos – Bloco F (multiuso)	Indicada	A1
9T-SCC-PLD-MLTF-43_R00	Planta de cargas – Bloco F (multiuso)	1:50	1050x594
9T-SCF-PLD-MLTF-44_R00	Planta de forma fundação e térreo – Bloco F (multiuso)	1:50	1050x594
9T-SCO-PLD-MLTF-45_R00	Planta de forma cobertura; Corte A-A e Corte B-B – Bloco F (multiuso)	1:50	A1
9T-SFN-DET-MLTF-46_R00	Armações fundações – Bloco F (multiuso)	Indicada	1050x594
9T-SFN-DET-MLTF-47_R00	Armações de fundações – Bloco F (multiuso)	Indicada	1050x594

Nome do arquivo	Título	Escala	Prancha
9T-SFN-DET-MLTF-48_R00	Armações de fundações – Bloco F (multiuso)	Indicada	A1
9T-SCA-DET-MLTF-49_R00	Armações do térreo – Bloco F (multiuso)	Indicada	1050x594
9T-SCA-DET-MLTF-50_R00	Armações do térreo – Bloco F (multiuso)	Indicada	1050x594
9T-SCA-DET-MLTF-51_R00	Armações da cobertura – Bloco F (multiuso)	Indicada	1050x594
9T-SCO-PLD-PDGG-52_R00	Planta de locação; Legenda dos blocos – Bloco G (pedagógico 1)	Indicada	A1
9T-SCC-PLD-PDGG-53_R00	Planta de cargas – Bloco G1 (pedagógico 1)	1:50	A1
9T-SCO-PLD-PDGG-54_R00	Detalhe estaca 40 cm; Forma de fundação– Bloco G1 (pedagógico 1)	Indicada	A1
9T-SCF-PLD-PDGG-55_R00	Forma do térreo e cobertura – Bloco G (pedagógico 1)	1:50	A1
9T-SCO-CRT-PDGG-56_R00	Corte A-A e Corte B-B – Bloco G1 (pedagógico 1)	1:50	694x420
9T-SFN-DET-PDGG-57_R00	Armações de fundações– Bloco G1 (pedagógico 1)	Indicada	1050x594
9T-SFN-DET-PDGG-58_R00	Armações de fundações – Bloco G1 (pedagógico 1)	Indicada	1050x594
9T-SFN-DET-PDGG-59_R00	Armações de fundações – Bloco G1 (pedagógico 1)	Indicada	A1
9T-SCA-DET-PDGG-60_R00	Armações do térreo – Bloco G1 (pedagógico 1)	Indicada	1050x594
9T-SCA-DET-PDGG-61_R00	Armações do térreo – Bloco G1 (pedagógico 1)	Indicada	1050x594



PREFEITURA MUNICIPAL DE SÃO DESIDÉRIO- ESTADO DA BAHIA
CNPJ Nº 13.655.436/0001-60

9T-SCA-DET-PDGG-62_R00	Armações do térreo – Bloco G1 (pedagógico 1)	Indicada	A1
9T-SCA-DET-PDGG-63_R00	Armações da cobertura – Bloco G1 (pedagógico 1)	Indicada	1050x594
9T-SCO-PLD-PDGH-64_R00	Planta de locação; Legenda dos blocos – Bloco H (pedagógico 2)	Indicada	A0
9T-SCC-PLD-PDGH-65_R00	Planta de cargas – Bloco H (pedagógico 2)	1:50	1050x594
9T-SCO-PLD-PDGH-66_R00	Planta de forma fundação; Detalhe estaca 40 cm – Bloco H (pedagógico 2)	Indicada	1050x594
9T-SCF-PLD-PDGH-67_R00	Planta de forma térreo e cobertura – Bloco H (pedagógico 2)	1:50	A0
9T-SCO-CRT-PDGH-68_R00	Corte A-A e Corte B-B – Bloco H (pedagógico 2)	1:50	841x500
9T-SFN-DET-PDGH-69_R00	Armações fundações – Bloco H (pedagógico 2)	Indicada	A1
9T-SFN-DET-PDGH-70_R00	Armações fundações – Bloco H (pedagógico 2)	Indicada	A1
9T-SFN-DET-PDGH-71_R00	Armações fundações – Bloco H (pedagógico 2)	Indicada	1050x594
9T-SFN-DET-PDGH-72_R00	Armações fundações – Bloco H (pedagógico 2)	Indicada	A0

Nome do arquivo	Título	Escala	Prancha
9T-SFN-DET-PDGH-73_R00	Armações fundações – Bloco H (pedagógico 2)	Indicada	A0
9T-SCA-DET-PDGH-74_R00	Armações do térreo – Bloco H (pedagógico 2)	Indicada	1050x594
9T-SCA-DET-PDGH-75_R00	Armações do térreo – Bloco H (pedagógico 2)	Indicada	1050x594
9T-SCA-DET-PDGH-76_R00	Armações do térreo – Bloco H (pedagógico 2)	Indicada	1189x594
9T-SCA-DET-PDGH-77_R00	Armações do térreo – Bloco H (pedagógico 2)	Indicada	1189x594
9T-SCA-DET-PDGH-78_R00	Armações do térreo – Bloco H (pedagógico 2)	Indicada	A1
9T-SCA-DET-PDGH-79_R00	Armações de cobertura – Bloco H (pedagógico 2)	Indicada	1050x594
9T-SCA-DET-PDGH-80_R00	Armações de cobertura – Bloco H (pedagógico 2)	Indicada	1189x594
9T-SCO-PLD-PDGG-81_R00	Planta de locação; Legenda dos blocos – Bloco G2 (pedagógico 3)	Indicada	A1
9T-SCC-PLD-PDGG-82_R00	Planta de cargas – Bloco G2 (pedagógico 3)	1:50	A1



PREFEITURA MUNICIPAL DE SÃO DESIDÉRIO– ESTADO DA BAHIA
CNPJ Nº 13.655.436/0001-60

9T-SCO-PLD-PDGG-83_R00	Detalhe estaca 40cm; Planta de forma fundação– Bloco G2 (pedagógico 3)	Indicada	A1
9T-SCF-PLD-PDGG-84_R00	Planta de forma do térreo e cobertura – Bloco G2 (pedagógico 3)	1:50	A1
9T-SCO-CRT-PDGG-85_R00	Corte A-A e Corte B-B – Bloco G2 (pedagógico 3)	1:50	694x420
9T-SFN-DET-PDGG-86_R00	Armações de fundações – Bloco G2 (pedagógico 3)	Indicada	1050x594
9T-SFN-DET-PDGG-87_R00	Armações de fundações – Bloco G2 (pedagógico 3)	Indicada	1050x594
9T-SFN-DET-PDGG-88_R00	Armações de fundações – Bloco G2 (pedagógico 3)	Indicada	A1
9T-SCA-DET-PDGG-89_R00	Armações do térreo – Bloco G2 (pedagógico 3)	Indicada	1050X594
9T-SCA-DET-PDGG-90_R00	Armações do térreo – Bloco G2 (pedagógico 3)	Indicada	1050X594
9T-SCA-DET-PDGG-91_R00	Armações do térreo – Bloco G2 (pedagógico 3)	Indicada	694X420
9T-SCA-DET-PDGG-92_R00	Armações da cobertura – Bloco G2 (pedagógico 3)	Indicada	1050X594
9T-SCO-PLD-PDGI-93_R00	Planta de locação; Legenda dos blocos – Bloco I (pedagógico 4)	Indicada	1050X594
9T-SCC-PLD-PDGI-94_R00	Planta de cargas – Bloco I (pedagógico 4)	1:50	A1
9T-SCF-PLD-PDGI-95_R00	Planta de forma fundação e térreo – Bloco I (pedagógico 4)	1:50	1050x594
9T-SCO-PLD-PDGI-96_R00	Planta de forma cobertura; Corte A-A e B-B; Detalhe estaca 40 cm – Bloco I (pedagógico 4)	Indicada	1050x594

Nome do arquivo	Título	Escala	Prancha
9T-SFN-DET-PDGI-97_R00	Armações de fundações – Bloco I (pedagógico 4)	Indicada	1050x594
9T-SFN-DET-PDGI-98_R00	Armações de fundações – Bloco I (pedagógico 4)	Indicada	1050x594
9T-SFN-DET-PDGI-99_R00	Armações de fundações – Bloco I (pedagógico 4)	Indicada	A1
9T-SCA-DET-PDGI-100_R00	Armações do térreo – Bloco I (pedagógico 4)	Indicada	1050x594
9T-SCA-DET-PDGI-101_R00	Armações do térreo – Bloco I (pedagógico 4)	Indicada	1050x594
9T-SCA-DET-PDGI-102_R00	Armações do térreo – Bloco I (pedagógico 4)	Indicada	1050x594



PREFEITURA MUNICIPAL DE SÃO DESIDÉRIO- ESTADO DA BAHIA
CNPJ Nº 13.655.436/0001-60

9T-SCA-DET-PDGI-103_R00	Armações do térreo – Bloco I (pedagógico 4)	Indicada	1050x594
9T-SCO-PLD-GER0-104_R00	Planta de locação parte A; Legenda dos blocos – Muro	Indicada	1500x841
9T-SCO-PLD-GER0-105_R00	Planta de locação parte B; Legenda dos blocos – Muro	Indicada	1500x841
9T-SCO-PLD-GER0-106_R00	Planta de locação tabelas – Muro	Indicada	A1
9T-SCC-PLD-GER0-107_R00	Planta de cargas parte A; Detalhe estaca 40 cm – Muro	Indicada	1500x841
9T-SCC-PLD-GER0-108_R00	Planta de cargas parte B – Muro	1:50	1500x841
9T-SCC-PLD-GER0-109_R00	Planta de cargas tabelas – Muro	Indicada	A1
9T-SFN-PLD-GER0-110_R00	Planta de forma fundação - parte A – Muro	1:50	1500x841
9T-SFN-PLD-GER0-111_R00	Planta de forma fundação - parte B – Muro	1:50	1500x841
9T-SCF-PLD-GER0-112_R00	Planta de forma térreo - parte A – Muro	1:50	1500x841
9T-SCF-PLD-GER0-113_R00	Planta de forma térreo - parte B – Muro	1:50	1500x841
9T-SCO-CRT-GER0-114_R00	Cortes A-A, B-B, C-C, D-D, E-E – Muro	Indicada	A0
9T-SCO-CRT-GER0-115_R00	Cortes F-F, G-G, C-C, H-H – Muro	Indicada	A0
9T-SFN-DET-GER0-116_R00	Armações de fundações - Muro	Indicada	1050x594
9T-SFN-DET-GER0-117_R00	Armações de fundações - Muro	Indicada	1050x594
9T-SFN-DET-GER0-118_R00	Armações de fundações - Muro	Indicada	A1
9T-SFN-DET-GER0-119_R00	Armações de fundações - Muro	Indicada	700X500
9T-SCA-DET-GER0-120_R00	Armações do térreo - Muro	Indicada	1050x594
9T-SCA-DET-GER0-121_R00	Armações do térreo - Muro	Indicada	1050x594
9T-SCA-DET-GER0-122_R00	Armações do térreo - Muro	Indicada	1050x594
Nome do arquivo	Título	Escala	Prancha
9T-SCO-PLD-GER0-123_R00	Planta de locação e cargas; Legenda blocos; Forma fundação e térreo; Detalhe estaca 40 cm; Corte A-A, B-B – Pátio do refeitório	Indicada	1050x594
9T-SCA-PLD-GER0-124_R00	Armações de fundações e térreo – Pátio refeitório	Indicada	A1



PREFEITURA MUNICIPAL DE SÃO DESIDÉRIO– ESTADO DA BAHIA
CNPJ Nº 13.655.436/0001-60

9T-SCO-PLD-GER0-125_R00	Planta de locação e forma; Planta de armações blocos, lajes e pilares – Reservatório	Indicada	A0
9T-SCO-PLD-GER0-126_R00	Detalhe padrão de estaca; Planta de armações de vigas – Reservatório	Indicada	1050x594

Estrutura Metálica – 13 pranchas

Nome do arquivo	Título	Escala	Prancha
9T-SMT-PCD-QDGA-01_R00	Planta Baixa e Detalhes – Bloco A (Quadra)	Indicada	1050x640
9T-SMT-PCD-QDGA-02_R00	Planta Baixa e Detalhes – Bloco A (Quadra)	Indicada	1050x640
9T-SMT-PCD-ADMB-03_R00	Planta Baixa e Detalhes – Bloco B (administração)	Indicada	1050x640
9T-SMT-PCD-SERC-04_R00	Planta Baixa e Detalhes – Bloco C (serviço)	Indicada	1050x640
9T-SMT-PCD-BLTE-05_R00	Planta Baixa e Detalhes – Bloco E (biblioteca)	Indicada	841x640
9T-SMT-PCD-MLTF-06_R00	Planta Baixa e Detalhes – Bloco F (multiuso)	Indicada	841x640
9T-SMT-PCD-PDGG-07_R00	Planta Baixa e Detalhes – Bloco G1 (pedagógico 1) e Bloco G2 (pedagógico 2)	Indicada	1050x640
9T-SMT-PCD-PDGH-08_R00	Planta Baixa e Detalhes – Bloco H (pedagógico 3)	Indicada	1050x640
9T-SMT-PCD-PDGI-09_R00	Planta Baixa e Detalhes – Bloco I (pedagógico 4)	Indicada	1050x640
9T-SMT-PCD-GER0-10_R00	Planta Baixa e Detalhes – Pátio Central	Indicada	A0
9T-SMT-PCD-GER0-11_R00	Planta Baixa e Detalhes – Pátio Refeitório	Indicada	A0
9T-SMT-PCD-GER0-12_R00	Planta de locação	1:100	A0
9T-SMT-PCD-GER0-13_R00	Detalhe da estaca; detalhamento dos blocos; detalhe viga V108	Indicada	A0

8.4.4. PRODUTOS GRÁFICOS - HIDRÁULICA – 22 pranchas

Instalação de água fria – 09 pranchas

Nome do arquivo	Título	Escala	Prancha
9T-HAG-PLB-GER0-01_R00	Lançamento Hidráulico – Térreo	1:100	A0
9T-HAG-PLB-GER0-02_R00	Lançamento Hidráulico – Barrilete	1:100	A0



PREFEITURA MUNICIPAL DE SÃO DESIDÉRIO- ESTADO DA BAHIA
CNPJ Nº 13.655.436/0001-60

9T-HAG-DET-GER0-03_R00	Detalhes H1 ao H6	1:25	A0
9T-HAG-DET-GER0-04_R00	Detalhes H7 ao H27	1:25	A0
9T-HAG-DET-GER0-05_R00	Detalhes H8 ao H44	1:25	A0
9T-HAG-CRD-GER0-06_R00	Detalhes H45 ao H51, Cortes C2 ao C4, detalhes gerais	Indicada	A0
9T-HAG-CRT-GER0-07_R00	Cortes C5 ao C27	1:25	A0
9T-HAG-CRT-GER0-08_R00	Cortes C28 ao C49	1:25	A0
9T-HAG-DET-GER0-09_R00	Detalhe Reservatório	Indicada	A1

Instalação Sanitária – 07 pranchas

Nome do arquivo	Título	Escala	Prancha
9T-HEG-PLB-GER0-01_R00	Lançamento Pluvial e Esgoto - Fundação	1:100	A0
9T-HEG-PLB-GER0-02_R00	Lançamento Pluvial e Esgoto - Térreo	1:100	A0
9T-HEG-DET-GER0-03_R00	Detalhes S1 ao S20	1:25	A0
9T-HEG-DET-GER0-04_R00	Detalhes S21 ao S41	1:25	A0
9T-HEG-DET-GER0-05_R00	Detalhes Construtivos	indicada	1050X594
9T-HEG-PLB-GER0-06_R00	Lançamento Pluvial e Esgoto - Barrilete	1:100	A0
9+T-HEG-PLB-GER0-07_R00	Lançamento Pluvial e Esgoto - Cobertura	1:100	A0

Sistema De Proteção Contra Incêndio – 05 pranchas

Nome do arquivo	Título	Escala	Prancha
9T-HIN-PLD-GER0-01_R00	Sinalização de Emergência	indicada	A0
9T-HIN-PLD-GER0-02_R00	Iluminação de Emergência; Extintor	indicada	A0
9T-HIN-PLD-GER0-03_R00	Alarme Manual	indicada	A0
9T-HIN-PLD-GER0-04_R00	Hidrantes	indicada	A0
9T-HIN-CRD-GER0-05_R00	Detalhes Hidrantes, detalhe reservatório	indicada	A0

Instalação de Gás Combustível – 01 prancha

Nome do arquivo	Título	Escala	Prancha
9T-HGC-PDL-GER0-01_R00	Central de Gás, detalhamento	indicada	A1

8.4.5. PRODUTOS GRÁFICOS - ELÉTRICA – 21 pranchas

Instalações Elétricas – 220-127V – 08 pranchas



PREFEITURA MUNICIPAL DE SÃO DESIDÉRIO- ESTADO DA BAHIA
CNPJ Nº 13.655.436/0001-60

Nome do arquivo	Título	Escala	Prancha
9T-ELE-DIG-GER0-01_220-127V_R00	Diagrama unifilar – 220-127V	indicada	841x591
9T-ELE-IMP-GER0-02_220-127V_R00	Distribuição da rede elétrica – 220-127V Ramais de alimentação dos quadros Planta Baixa Geral	1:100	1374x841
9T-ELE-IMP-GER0-03_220-127V_R00	Iluminação externa – 220-127V	1:75	1374x841
9T-ELE-PLD-GER0-04_220-127V_R00	Distribuição da rede elétrica – 220-127V Iluminação e Tomadas Bloco B (Administração) e Bloco C (Serviço)	1:50	1374x841
9T-ELE-PLD-GER0-05_220-127V_R00	Distribuição da rede elétrica – 220-127V Iluminação e Tomadas Bloco E (Biblioteca) e Bloco F (Multiuso)	indicada	A0
9T-ELE-PLD-GER0-06_220-127V_R00	Distribuição da rede elétrica – 220-127V Iluminação e Tomadas Bloco G (Pedagógico 1) e Bloco H (Pedagógico 2)	1:50	1374x841
9T-ELE-PLD-GER0-07_220-127V_R00	Distribuição da rede elétrica – 220-127V Iluminação e Tomadas Bloco G2 (Pedagógico 3) e Bloco I (Pedagógico 4)	1:50	1374x841
9T-ELE-PLB-GER0-08_220-127V_R00	Distribuição da rede elétrica – 220-127V Iluminação e Tomadas Bloco A (Quadra) e Bloco D (Higiene)	1:50	1374x841

Instalações Elétricas – 380-220V – 08 pranchas

Nome do arquivo	Título	Escala	Prancha
9T-ELE-DIG-GER0-01_380-220V_R00	Diagrama unifilar – 380-220V	indicada	841x591
9T-ELE-IMP-GER0-02_380-220V_R00	Distribuição da rede elétrica – 380-220V Ramais de alimentação dos quadros Planta Baixa Geral	1:100	1374x841
9T-ELE-IMP-GER0-03_380-220V_R00	Iluminação externa – 380-220V	1:75	1374x841
9T-ELE-PLB-GER0-04_380-220V_R00	Distribuição da rede elétrica – 380-220V Iluminação e Tomadas Bloco B (Administração) e Bloco C (Serviço)	1:50	1374x841



PREFEITURA MUNICIPAL DE SÃO DESIDÉRIO- ESTADO DA BAHIA
CNPJ Nº 13.655.436/0001-60

9T-ELE-PLD-GER0-05_380-220V_R00	Distribuição da rede elétrica – 380-220V Iluminação e Tomadas Bloco E (Biblioteca) e Bloco F (Multiuso)	indicada	A0
Nome do arquivo	Título	Escala	Prancha
9T-ELE-PLD-GER0-06_380-220V_R00	Distribuição da rede elétrica – 380-220V Iluminação e Tomadas Bloco G (Pedagógico 1) e Bloco H (Pedagógico 2)	1:50	1374x841
9T-ELE-PLD-GER0-07_220-127V_R00	Distribuição da rede elétrica – 220-127V Iluminação e Tomadas Bloco G2 (Pedagógico 3) e Bloco I (Pedagógico 4)	1:50	1374x841
9T-ELE-PLB-GER0-08_380-220V_R00	Distribuição da rede elétrica – 380-220V Iluminação e Tomadas Bloco A (Quadra) e Bloco D (Higiene)	1:50	1374x841

Sistema de Proteção contra Descargas Atmosféricas – 01 prancha

Nome do arquivo	Título	Escala	Prancha
9T-EDA-PLD-GER0-01_R00	Malha captora e Malha de aterramento	1:200	1189x594

Instalação de Cabeamento Estruturado – 05 pranchas

Nome do arquivo	Título	Escala	Prancha
9T-ECE-IMP-GER0-01_R00	Ramais cabeamento estruturado – Planta Baixa Geral	1:100	A0
9T-ECE-PLD-GER0-02_R00	Distribuição cabeamento estruturado – Bloco B (Administração) e Bloco C (Serviço)	1:50	A0
9T-ECE-PLB-GER0-03_R00	Distribuição cabeamento estruturado – Bloco E (Biblioteca) e Bloco F (Multiuso)	indicada	A1
9T-ECE-PLD-GER0-04_R00	Distribuição cabeamento estruturado – Bloco G (Pedagógico 1) e Bloco H (Pedagógico 2)	1:50	1374x841
9T-ECE-PLD-GER0-05_R00	Distribuição cabeamento estruturado – Bloco G2 (Pedagógico 3) e Bloco I (Pedagógico 4)	1:50	1374x841



PREFEITURA MUNICIPAL DE SÃO DESIDÉRIO- ESTADO DA BAHIA
CNPJ Nº 13.655.436/0001-60

8.4.6. PRODUTOS GRÁFICOS - MECÂNICA – 05 pranchas

Instalações de Sistema de Exaustão – 02 pranchas

Nome do arquivo	Título	Escala	Prancha
9T-EEX-PLD-SERC-01_R00	Planta Baixa e Detalhe – Bloco C (Serviço)	indicada	A1
9T-ECL-CRD-SERC-02_R00	Cortes, Fachada e Detalhe – Bloco C (Serviço)	indicada	1100x800

Instalações de Sistema de Climatização – 03 pranchas

Nome do arquivo	Título	Escala	Prancha
9T-ECL-PLD-GER0-01_R00	Planta Baixa Térreo	indicada	A0
9T-ECL-PLD-GER0-02_R00	Planta Baixa Cobertura	indicada	A0
9T-ECL-DET-MLTF-03_R00	Detalhe Plataforma Técnica – Bloco F (Multiuso)	indicada	A1

8.5. ESCALA DE VARIAÇÃO DE CORES

8.5.1. TELHA ONDULADA PERFURADA



22 Figura 22 – imagem da série RAL 2000 - laranja

8.5.2. PAREDES EXTERNAS - PINTURA ACRÍLICA



PREFEITURA MUNICIPAL DE SÃO DESIDÉRIO- ESTADO DA BAHIA
CNPJ Nº 13.655.436/0001-60

PANTONE Cool Gray 1 C	PANTONE Cool Gray 6 C	PANTONE 148 C
PANTONE Cool Gray 2 C	PANTONE Cool Gray 7 C	PANTONE 149 C
PANTONE Cool Gray 3 C	PANTONE Cool Gray 8 C	PANTONE 150 C
PANTONE Cool Gray 4 C	PANTONE Cool Gray 9 C	PANTONE 151 C
PANTONE Cool Gray 5 C	PANTONE Cool Gray 10 C	PANTONE 152 C
	PANTONE Cool Gray 11 C	PANTONE 153 C
		PANTONE 154 C

23 Figura 23 – imagem com cores cinza escuro, cinza claro e laranja



PREFEITURA MUNICIPAL DE SÃO DESIDÉRIO- ESTADO DA BAHIA
CNPJ Nº 13.655.436/0001-60

ANEXO XVI

PLANTAS E LAYOUTS



Praça Emerson Barbosa, nº 01, Centro. CEP: 47.820-000.
Telefax: (77)3623-2145



PREFEITURA MUNICIPAL DE SÃO DESIDÉRIO- ESTADO DA BAHIA
CNPJ Nº 13.655.436/0001-60

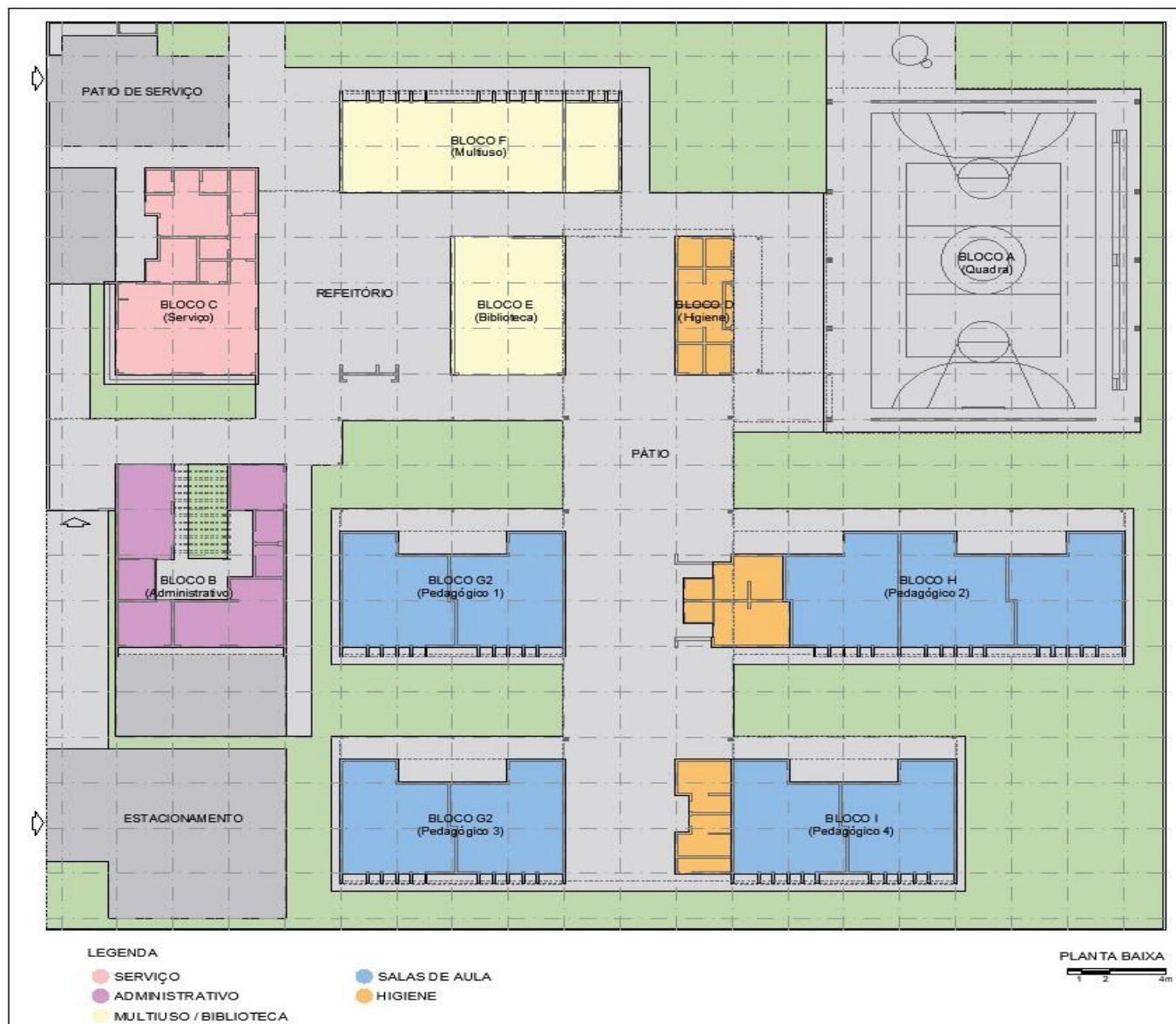



PREFEITURA MUNICIPAL DE SÃO DESIDÉRIO- ESTADO DA BAHIA
CNPJ Nº 13.655.436/0001-60

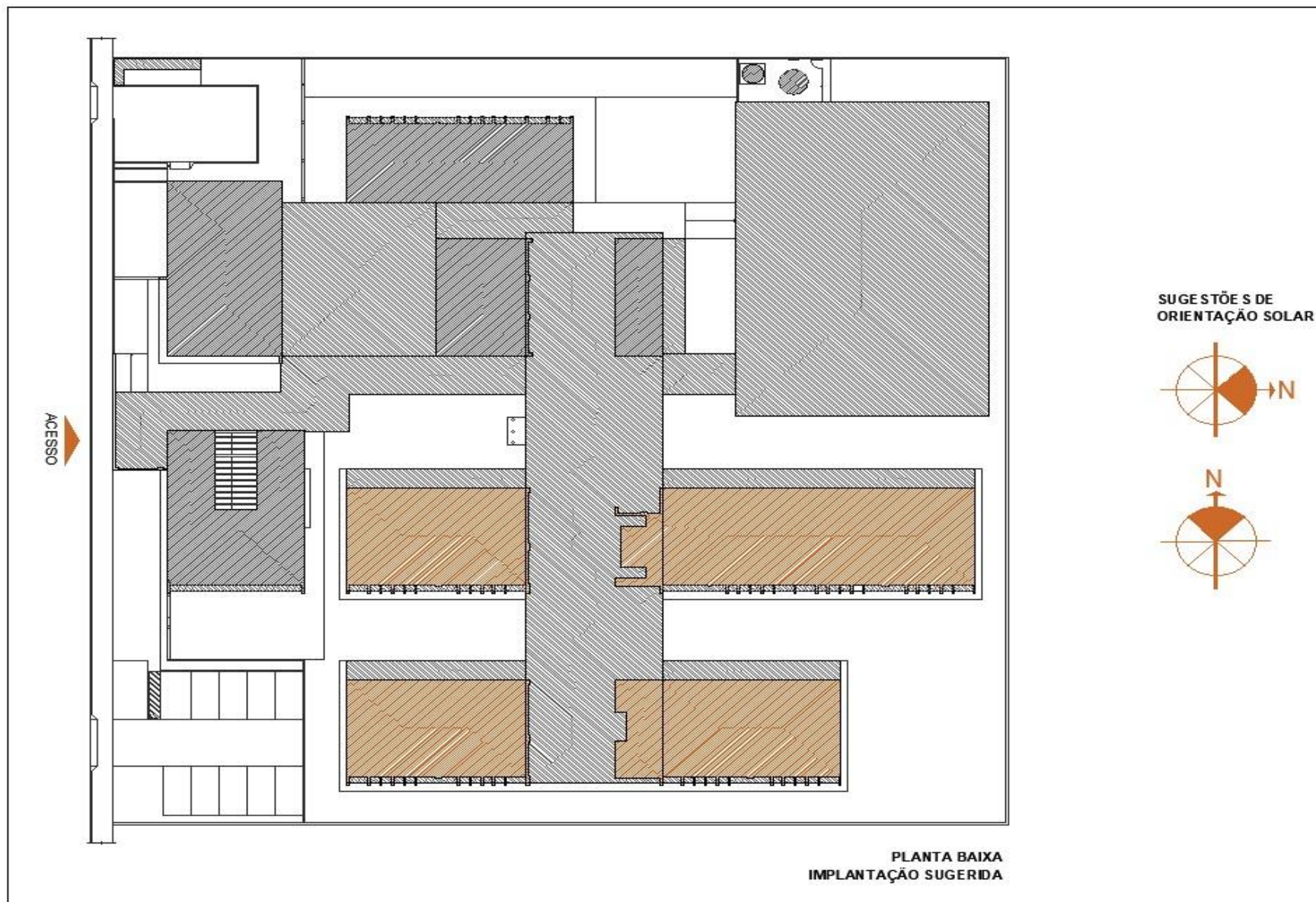



PREFEITURA MUNICIPAL DE SÃO DESIDÉRIO- ESTADO DA BAHIA
CNPJ Nº 13.655.436/0001-60



**SUGESTÕES DE
ORIENTAÇÃO SOLAR**



**PLANTA BAIXA
IMPLANTAÇÃO E ESPELHADA**



PREFEITURA MUNICIPAL DE SÃO DESIDÉRIO- ESTADO DA BAHIA
CNPJ Nº 13.655.436/0001-60

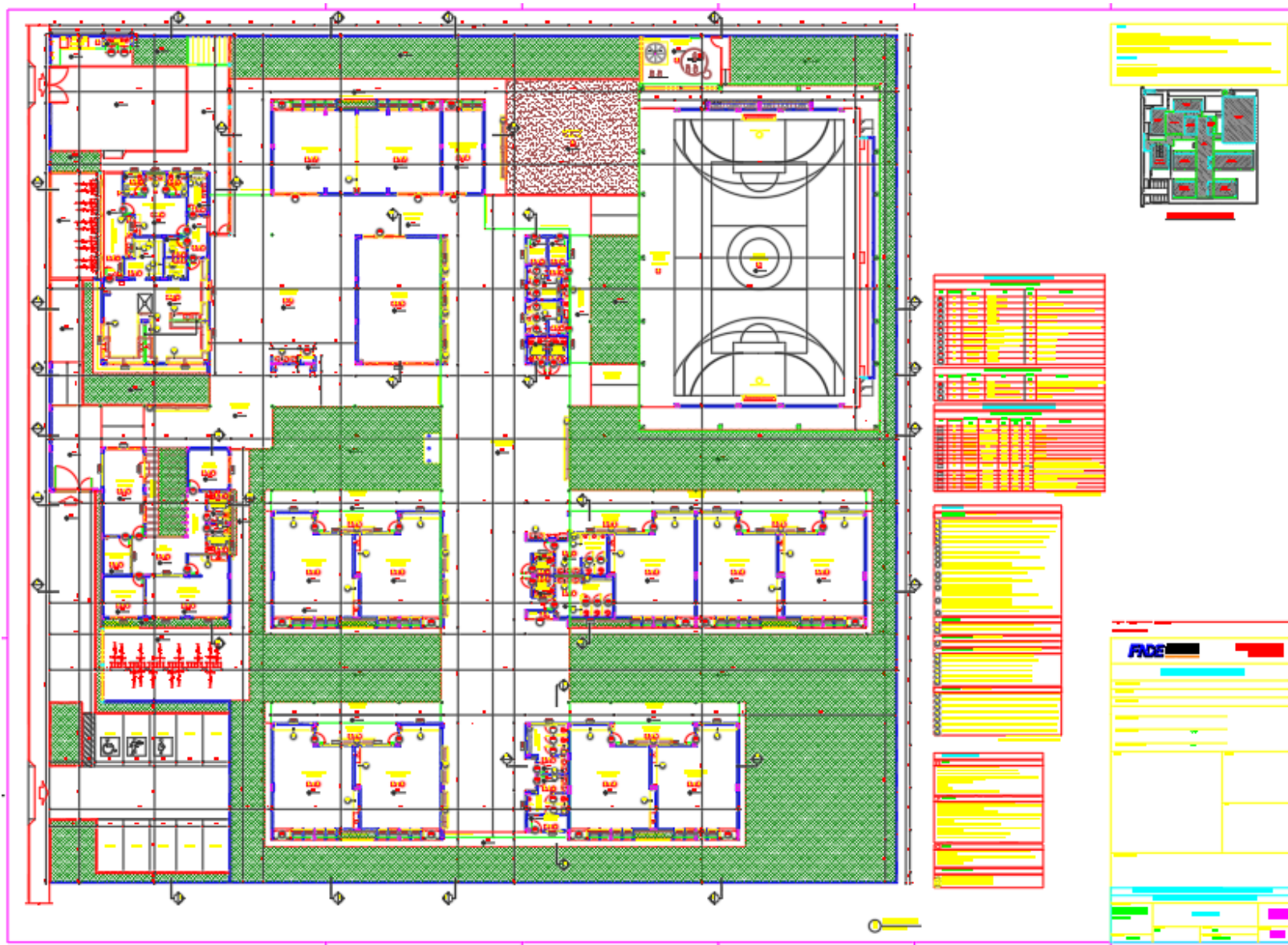



PREFEITURA MUNICIPAL DE SÃO DESIDÉRIO- ESTADO DA BAHIA
CNPJ Nº 13.655.436/0001-60



Praça Emerson Barbosa, nº 01, Centro. CEP: 47.820-000.
Telefax: (77)3623-2145



PREFEITURA MUNICIPAL DE SÃO DESIDÉRIO- ESTADO DA BAHIA
CNPJ Nº 13.655.436/0001-60

TERMO DE ADESÃO AO SISTEMA

Natureza do Licitante (Pessoa Física ou Jurídica)	
Razão Social:	
Ramo de Atividade:	
Endereço:	
Complemento:	Bairro:
Cidade:	UF:
CEP:	CNPJ:
Telefone Comercial:	Inscrição Estadual:
Representante Legal:	RG:
E-mail:	CPF:
Telefone Celular:	
Whatsapp:	
Resp. Financeiro:	
E-mail Financeiro:	Telefone:
E-mail para informativo de edital	
ME/EPP: () SIM () Não	

1. Por meio do presente Termo, o Licitante acima qualificado manifesta sua adesão ao Regulamento do Sistema de Concorrência da BLL - Bolsa de Licitações do Brasil do qual declara ter pleno conhecimento, em conformidade com as disposições que seguem.

2. São responsabilidades do Licitante:

- Tomar conhecimento de, e cumprir todos os dispositivos constantes dos editais de negócios dos quais venha a participar;
- Observar e cumprir a regularidade fiscal, apresentando a documentação exigida nos editais para fins de habilitação nas licitações em que for vencedor;
- Observar a legislação pertinente, bem como o disposto no Estatuto Social e nas demais normas e regulamentos expedidos pela BLL - Bolsa de Licitações do Brasil, dos quais declara ter pleno conhecimento;
- Designar pessoa responsável para operar o Sistema Eletrônico de Licitações, conforme Anexo III.I
- Pagar as taxas pela utilização do Sistema Eletrônico de Licitações.



PREFEITURA MUNICIPAL DE SÃO DESIDÉRIO- ESTADO DA BAHIA
CNPJ Nº 13.655.436/0001-60

3. O Licitante reconhece que a utilização do sistema eletrônico de negociação implica o pagamento de taxas de utilização, conforme previsto no Anexo IV do Regulamento do Sistema Eletrônico de Licitações da BLL - Bolsa de Licitações do Brasil.

4. O Licitante autoriza a BLL – Bolsa de Licitações do Brasil a expedir boleto de cobrança bancária referente às taxas de utilização ora referidas, nos prazos e condições definidos no Anexo IV do Regulamento Sistema Eletrônico de Licitações da BLL - Bolsa de Licitações do Brasil.

5. O presente Termo é por prazo indeterminado podendo ser rescindido, a qualquer tempo, pelo Licitante, mediante comunicação expressa, sem prejuízo das responsabilidades assumidas durante o prazo de vigência ou decorrentes de negócios realizado e/ou em andamento.

O Licitante assume a responsabilidade de pagamento dos valores devidos até a data da última utilização do Sistema, e/ou até a conclusão dos negócios em andamento. Responsabilizando-se pelas informações prestadas neste Termo, notadamente as informações de cadastro, alterações contratuais e/ou de usuários do Sistema, devendo, ainda, informar a BLL - Bolsa de Licitações do Brasil qualquer mudança ocorrida.

Local e data: _____

(Assinaturas autorizadas com firma reconhecida em cartório)

ANEXO AO TERMO DE ADESÃO AO SISTEMA ELETRÔNICO DE LICITAÇÕES DA
BLL – BOLSA DE LICITAÇÕES DO BRASIL
INDICAÇÃO DE USUÁRIO DO SISTEMA

Razão Social do Licitante:	
CNPJ/CPF:	
a) Operadores	
1	Nome:
	CPF:
	Telefone:
	Whatsapp
2	Nome:
	CPF:
	Telefone:
	Whatsapp
3	Nome:
	CPF:
	Telefone:
	Whatsapp



PREFEITURA MUNICIPAL DE SÃO DESIDÉRIO- ESTADO DA BAHIA
CNPJ Nº 13.655.436/0001-60

O Licitante reconhece que:

- i. A Senha e a Chave Eletrônica de identificação do usuário para acesso ao sistema são de uso exclusivo de seu titular, não cabendo à BLL - Bolsa de Licitações do Brasil nenhuma responsabilidade por eventuais danos ou prejuízos decorrentes de seu uso indevido;
- ii. O cancelamento de Senha ou de Chave Eletrônica poderá ser feito pela BLL - Bolsa de Licitações do Brasil, mediante solicitação escrita de seu titular ou do Licitante;
- iii. A perda de Senha ou de Chave Eletrônica ou a quebra de seu sigilo deverá ser comunicada imediatamente à BLL – Bolsa de Licitações do Brasil para o necessário bloqueio de acesso;
- iv. O Licitante será responsável por todas as propostas, lances de preços e transações efetuadas no sistema, por seu usuário, por sua conta e ordem, assumindo-os como firmes e verdadeiros; e o não pagamento das taxas ensejará a sua inclusão no cadastro de inadimplentes da BLL – Bolsa de Licitações do Brasil, no Serviço de Proteção de Crédito e no SERASA e ao automático cancelamento de sua Senha ou de Chave Eletrônica.

Local e data: _____



PREFEITURA MUNICIPAL DE SÃO DESIDÉRIO- ESTADO DA BAHIA
CNPJ Nº 13.655.436/0001-60

CUSTO PELA UTILIZAÇÃO DO SISTEMA – SOMENTE PARA O
FORNECEDOR VENCEDOR

Editais publicados pelo sistema de aquisição:

- 1,5% (Um e meio por cento) sobre o valor do lote adjudicado, com vencimento em 45 dias após a adjudicação – limitado ao teto máximo de R\$ 600,00 (seiscentos reais) por lote adjudicado, cobrados mediante boleto bancário em favor da BLL - Bolsa de Licitações do Brasil.

Editais publicados pelo sistema de registro de preços:

- 1,5% (Um e meio por cento) sobre o valor do lote adjudicado, com vencimento parcelado em parcelas mensais (equivalentes ao número de meses do registro) e sucessivas com emissão do boleto em 60(sessenta) dias após a adjudicação – com limitação do custo de R\$ 600,00 (seiscentos reais) por lote adjudicado, cobrados mediante boleto bancário em favor da BLL - Bolsa de Licitações do Brasil.

O não pagamento dos boletos acima mencionados sujeitam o usuário ao pagamento de multa de 2% e juros moratórios de 1% ao mês, assim como inscrição em serviços de proteção ao crédito (SPC/SERASA e OUTRO) e cadastro dos inadimplentes da BLL – Bolsa de Licitações do Brasil e ao automático cancelamento de sua Senha ou de Chave Eletrônica.

Em caso de cancelamento pelo órgão promotor (comprador) do pregão realizado na plataforma, o licitante vencedor receberá a devolução dos valores eventualmente arcados com o uso da plataforma eletrônica no respectivo lote cancelado.

DA UTILIZAÇÃO DE CÉLULAS DE APOIO (CORRETORAS) ASSOCIADAS

A livre contratação de sociedades CÉLULAS DE APOIO (corretoras) para a representação junto ao sistema de PREGÕES, não exime o licitante do pagamento dos custos de uso do sistema da BLL – Bolsa de Licitações do Brasil. A corretagem será pactuada entre os o licitante e a corretora de acordo com as regras usuais do mercado.

DAS RESPONSABILIDADES COMO LICITANTE/FORNECEDOR

Como Licitante/Fornecedor, concordamos e anuímos com todos termos contidos neste anexo e nos responsabilizamos por cumpri-lo integralmente em seus expressos termos.

Local e data: _____