



EDITAL CONCORRÊNCIA ELETRÔNICA Nº 001/2026

PROCESSO ADMINISTRATIVO Nº 023/2026

DEMANDANTE

FUNDO MUNICIPAL DE ASSISTÊNCIA SOCIAL.

CONTRATANTE

MUNICÍPIO DE IBIQUERA - BA

OBJETO

Contratação de Empresa de Engenharia para CONSTRUÇÃO DE UNIDADES HABITACIONAIS NA SEDE DO MUNICÍPIO DE IBIQUERA-BA CONFORME TERMO DE COMPROMISSO TRANSFEREGOV.BR Nº 986940/2025/MCIDADES/CAIXA QUE ENTRE SI CELEBRAM A UNIÃO, POR INTERMÉDIO DO MINISTÉRIO DAS CIDADES, REPRESENTADO PELA CAIXA ECONÔMICA FEDERAL, E O MUNICÍPIO DE IBIQUERA -BA. de acordo com os projetos, especificações técnicas, memoriais e demais documentos integrantes do processo licitatório, independentemente de transcrição.

VALOR TOTAL DA CONTRATAÇÃO

R\$ 2.857.904,57 (seis milhões duzentos e oitenta e um mil quinhentos e doze reais)

DATA E HORÁRIO DA SESSÃO

Dia 26/03/2026, às 09h00min (horário de Brasília)

CRITÉRIO DE JULGAMENTO:

MENOR PREÇO GLOBAL

MODO DE DISPUTA:

ABERTO

LOCAL DO CERTAME

Plataforma BNC - <https://bnc.org.br/>

PREFERÊNCIA ME/EPP/EQUIPARADAS

NÃO

AMPARO LEGAL

Lei Federal nº 14.133, de 1º de abril de 2021.



EDITAL CONCORRÊNCIA ELETRÔNICA Nº 001/2026
PROCESSO ADMINISTRATIVO Nº 023/2026

O **MUNICÍPIO DE IBIQUERA**, BA, pessoa jurídica de direito público interno, inscrito no CNPJ sob o nº 13.718.671/0001-34, representado pelo seu Prefeito Municipal, Sr. Carlos Cezar de Almeida Santos Queiroz **TORNA PÚBLICO** que fará realizar **LICITAÇÃO**, sob a modalidade de CONCORRÊNCIA, na forma eletrônica, nos termos da Lei Federal nº 14.133, de 1º de abril de 2021, e demais legislação aplicável e, ainda, de acordo com as condições estabelecidas neste Edital.

RECEBIMENTO DAS PROPOSTAS E DOCUMENTOS DE HABILITAÇÃO: **A partir das 08h00min do dia 13/03/2026.**

FIM DO RECEBIMENTO DOS DOCUMENTOS DE HABILITAÇÃO E PROPOSTA: **às 09hs00min do dia 24/03/2026.**
INÍCIO DA SESSÃO PÚBLICA: **às 09hs00min do dia 26/03/2026.**

LOCAL: Portal Bolsa Nacional de Compras BNC (<https://bnc.org.br/>).

Para todas as referências de tempo será observado o horário de Brasília (DF).

1. DO OBJETO

1.1. O objeto da presente licitação é a Contratação de Empresa de Engenharia para **Contratação de Empresa de Engenharia para CONSTRUÇÃO DE UNIDADES HABITACIONAIS NA SEDE DO MUNICÍPIO DE IBIQUERA-BA CONFORME TERMO DE COMPROMISSO TRANSFEREGOV.BR Nº 986940/2025/MCIDADES/CAIXA QUE ENTRE SI CELEBRAM A UNIÃO, POR INTERMÉDIO DO MINISTÉRIO DAS CIDADES, REPRESENTADO PELA CAIXA ECONÔMICA FEDERAL, E O MUNICÍPIO DE IBIQUERA -BA.** de acordo com os projetos, especificações técnicas, memoriais e demais documentos integrantes do processo licitatório, independentemente de transcrição.

1.2. A presente licitação se rege por toda a legislação aplicável à espécie, especialmente pelas normas de caráter geral da Lei Federal nº 14.133, de 1º de abril de 2021, pela Lei Complementar Federal nº 101/2000 Lei de Responsabilidade Fiscal, pelo Código de Defesa do Consumidor, Instrução Normativa RFB nº 1234/2012 e as alterações previstas pela Instrução Normativa RFB nº 2145/2023, bem como pelos preceitos de Direito Público, pelas disposições deste Edital e de seus Anexos, normas que as licitantes declaram conhecer e a elas se sujeitarem incondicional e irrestritamente.

1.3. A presente licitação será processada exclusivamente por meio eletrônico, sendo utilizado o Sistema <https://bnc.org.br/>, a que as licitantes interessadas se submetem, devendo providenciar o seu credenciamento junto ao referido sistema no sítio antes indicado para obtenção da chave



de identificação e da senha antes da data determinada para a realização da **Concorrência Eletrônica**.

1.4. Os atendimentos presenciais ou por telefone serão realizados dentro do horário de expediente da Prefeitura Municipal de IBIQUERA.

2. DA PARTICIPAÇÃO NA LICITAÇÃO

2.1. Poderão participar desta Licitação os interessados que estiverem previamente credenciados no Sistema de Cadastramento Unificado de Fornecedores SICAF, no sistema eletrônico da BOLSA NACIONAL DE COMPRAS - BNC, em campo específico da Plataforma: www.bnc.org.br, e que atendem os requisitos de proposta e habilitação constante no presente edital.

2.1.1. Os interessados deverão atender às condições exigidas no Cadastramento no SICAF até o terceiro dia útil anterior à data prevista para recebimento das propostas.

2.2. O licitante responsabiliza-se exclusiva e formalmente pelas transações efetuadas em seu nome, assume como firmes e verdadeiras suas propostas e seus lances, inclusive os atos praticados diretamente ou por seu representante, excluída a responsabilidade do provedor do sistema ou do órgão ou entidade promotora da licitação por eventuais danos decorrentes de uso indevido das credenciais de acesso, ainda que por terceiros.

2.3. É de responsabilidade do cadastrado conferir a exatidão dos seus dados cadastrais nos Sistemas relacionados no item anterior e mantê-los atualizados junto aos órgãos responsáveis pela informação, devendo proceder, imediatamente, à correção ou à alteração dos registros tão logo identifique incorreção ou aqueles se tornem desatualizados.

2.4. A não observância do disposto no item anterior poderá ensejar **desclassificação** no momento da habilitação.

2.5. Será concedido tratamento favorecido para as microempresas e empresas de pequeno porte, nos limites previstos da **Lei Complementar nº 123, de 2006 e do Decreto nº 8.538, de 2015**.

2.6. Não poderão disputar esta licitação:

2.6.1. Aqueles que não atendam às condições previstas neste Edital e seu(s) anexo(s);

2.6.2. O autor do anteprojeto, do projeto básico ou do projeto executivo, pessoa física ou jurídica, quando a licitação versar sobre serviços ou fornecimento de bens a ele relacionados;

2.6.3. A empresa, isoladamente ou em consórcio, responsável pela elaboração do projeto básico ou do projeto executivo, ou empresa da qual o autor do projeto seja dirigente, gerente, controlador, acionista ou detentor de mais de 5% (cinco por cento) do capital com direito a voto, responsável técnico ou subcontratado, quando a licitação versar sobre serviços ou



fornecimento de bens a ela necessários conforme justificativa no ETP;

2.6.4. Pessoa física ou jurídica que se encontre, ao tempo da licitação, impossibilitada de participar da licitação em decorrência de sanção que lhe foi imposta;

2.6.5. Aquele que mantenha vínculo de natureza técnica, comercial, econômica, financeira, trabalhista ou civil com dirigente do órgão ou entidade contratante ou com agente público que desempenhe função na licitação ou atue na fiscalização ou na gestão do contrato, ou que deles seja cônjuge, companheiro ou parente em linha reta, colateral ou por afinidade, **até o terceiro grau**;

2.6.6. Empresas controladoras, controladas ou coligadas, nos termos da Lei nº 6.404, de 15 de dezembro de 1976, concorrendo entre si;

2.6.7. Pessoa física ou jurídica que, nos 5 (cinco) anos anteriores à divulgação do edital, tenha sido condenada judicialmente, com trânsito em julgado, por exploração de trabalho infantil, por submissão de trabalhadores a condições análogas às de escravo ou por contratação de adolescentes nos casos vedados pela legislação trabalhista;

2.6.8. Agente público do órgão ou entidade licitante;

2.6.9. Pessoas jurídicas reunidas em consórcio;

2.6.10. Organizações da Sociedade Civil de Interesse Público - OSCIP, atuando nessa condição;

2.6.11. Não poderá participar, direta ou indiretamente, da licitação ou da execução do contrato agente público do órgão ou entidade contratante, devendo ser observadas as situações que possam configurar conflito de interesses no exercício ou após o exercício do cargo ou emprego, nos termos da legislação que disciplina a matéria, conforme **§ 1º do art. 9º, da Lei Federal nº 14.133, de 2021**.

2.7. O impedimento de que trata o **item 2.6.4** será também aplicado ao licitante que atue em substituição a outra pessoa, física ou jurídica, com o intuito de burlar a efetividade da sanção a ela aplicada, inclusive a sua controladora, controlada ou coligada, desde que devidamente comprovado o ilícito ou a utilização fraudulenta da personalidade jurídica do licitante.

2.8. A critério da Administração e exclusivamente a seu serviço, o autor dos projetos e a empresa a que se referem os **2.6.2 e 2.6.3** poderão participar no apoio das atividades de planejamento da contratação, de execução da licitação ou de gestão do contrato, desde que sob supervisão exclusiva de agentes públicos do órgão ou entidade.

2.9. Equiparam-se aos autores do projeto as empresas integrantes do mesmo grupo econômico.

2.10. O disposto nos **itens 2.6.2 e 2.6.3** não impede a licitação ou a contratação de serviço que inclua como encargo do contratado a elaboração do projeto básico e do projeto executivo, nas contratações integradas, e do projeto executivo, nos demais regimes de execução.



2.11. Em licitações e contratações realizadas no âmbito de projetos e programas parcialmente financiados por agência oficial de cooperação estrangeira ou por organismo financeiro internacional com recursos do financiamento ou da contrapartida nacional, não poderá participar pessoa física ou jurídica que integre o rol de pessoas sancionadas por essas entidades ou que seja declarada inidônea nos termos da **Lei Federal nº 14.133, de 2021**.

2.12. A vedação de que trata o **item 2.6.8** estende-se a terceiro que auxilie a condução da contratação na qualidade de integrante de equipe de apoio, profissional especializado ou funcionário ou representante de empresa que preste assessoria técnica.

3. DA APRESENTAÇÃO DAS PROPOSTAS E DOS DOCUMENTOS DE HABILITAÇÃO

3.1. Na presente licitação, a fase de habilitação **SERÁ ANTECIPADA** as fases de julgamento das propostas e lances, Conforme Art. 17, § 1º da Lei Federal 14.133/21.

3.2. Os licitantes encaminharão, exclusivamente por meio do sistema eletrônico, os documentos de habilitação e proposta com o preço ou o percentual de desconto, conforme o critério de julgamento adotado neste Edital, até a data e o horário estabelecidos para abertura da sessão pública.

3.3. Havendo a necessidade de envio de documentos de habilitação complementares, necessários a confirmação daqueles exigidos neste Edital e já apresentados, conforme disposição do art. 64, I da lei 14133/21 em sede de diligencia o agente de contratação convocará, via sistema, a encaminhá-los, em formato digital, **no prazo de 30 (trinta) minutos, sob pena de inabilitação**.

3.4. Os licitantes encaminharão, na forma e no prazo estabelecidos no item anterior, simultaneamente os documentos de habilitação e a proposta com o preço ou o percentual de desconto, observado o disposto nos **itens 7.1 e seguintes** deste edital.

3.5. No cadastramento da proposta inicial, o licitante declarará, em campo próprio do sistema, ou em documento específico sob pena de desclassificação, que:

3.5.1. Está ciente e concorda com as condições contidas no edital e seus anexos, bem como de que a proposta apresentada compreende a integralidade dos custos para atendimento dos direitos trabalhistas assegurados na Constituição Federal, nas leis trabalhistas, nas normas infralegais, nas convenções coletivas de trabalho e nos termos de ajustamento de conduta vigentes na data de sua entrega definitiva e que cumpre plenamente os requisitos de habilitação definidos no instrumento convocatório;

3.5.2. Não emprega menor de 18 anos em trabalho noturno, perigoso ou insalubre e não emprega menor de 16 anos, salvo menor, a partir de 14 anos, na condição de aprendiz, nos termos do artigo 7º, XXXIII, da Constituição;

3.5.3. Não possui empregados executando trabalho degradante ou forçado, observando



o disposto nos incisos III e IV do art. 1º e no inciso III do art. 5º da Constituição Federal;

3.5.4. Que sua proposta foi elaborada de maneira independente.

3.6. Cumpre as exigências de reserva de cargos para pessoa com deficiência e para reabilitado da Previdência Social, previstas em lei e em outras normas específicas.

3.7. O licitante organizado em cooperativa deverá declarar, ainda, em campo próprio do sistema eletrônico, que cumpre os requisitos estabelecidos no artigo 16 da Lei Federal nº 14.133, de 2021.

3.8. O fornecedor enquadrado como microempresa, empresa de pequeno porte ou sociedade cooperativa deverá declarar, ainda, em campo próprio do sistema eletrônico, que cumpre os requisitos estabelecidos no artigo 3º da Lei Complementar nº 123, de 2006, estando apto a usufruir do tratamento favorecido estabelecido em seus arts. 42 a 49, observado o disposto nos §§ 1º ao 3º do art. 4º, da Lei Federal nº 14.133, de 2021.

3.8.1. Nos itens em que a participação não for exclusiva para microempresas e empresas de pequeno porte, a assinalação do campo “não” apenas produzirá o efeito de o licitante não ter direito ao tratamento favorecido previsto na **Lei Complementar nº 123, de 2006**, mesmo que microempresa, empresa de pequeno porte ou sociedade cooperativa.

3.9. A falsidade da declaração de que trata os **itens 3.5.1 e seguintes** sujeitará o licitante às sanções previstas na **Lei Federal nº 14.133, de 2021**, e neste Edital.

3.10. Os licitantes poderão retirar ou substituir a proposta ou, na hipótese de a fase de habilitação anteceder as fases de apresentação de propostas e lances e de julgamento, os documentos de habilitação anteriormente inseridos no sistema, até a abertura da sessão pública.

3.11. Não haverá ordem de classificação na etapa de apresentação da proposta e dos documentos de habilitação pelo licitante, o que ocorrerá somente após os procedimentos de abertura da sessão pública e da fase de envio de lances.

3.12. Desde que disponibilizada a funcionalidade no sistema, o licitante poderá parametrizar o seu valor final mínimo ou o seu percentual de desconto máximo quando do cadastramento da proposta e obedecerá às seguintes regras:

3.12.1. A aplicação do intervalo mínimo de diferença de valores ou de percentuais entre os lances, que incidirá tanto em relação aos lances intermediários quanto em relação ao lance que cobrir a melhor oferta; e

3.12.2. Os lances serão de envio automático pelo sistema, respeitado o valor final mínimo, caso estabelecido, e o intervalo de que trata o subitem acima.

3.13. O valor final mínimo ou o percentual de desconto final máximo parametrizado no sistema poderá ser alterado pelo fornecedor durante a fase de disputa, sendo vedado:



3.13.1. valor superior a lance já registrado pelo fornecedor no sistema, quando adotado o critério de julgamento por menor preço; e

3.13.2. percentual de desconto inferior a lance já registrado pelo fornecedor no sistema, quando adotado o critério de julgamento por maior desconto.

3.14. O valor final mínimo ou o percentual de desconto final máximo parametrizado possuirá caráter sigiloso para os demais fornecedores e para o órgão ou entidade promotora da licitação, podendo ser disponibilizado estrita e permanentemente aos órgãos de controle externo e interno.

3.15. Caberá ao licitante interessado em participar da licitação acompanhar as operações no sistema eletrônico durante o processo licitatório e se responsabilizar pelo ônus decorrente da perda de negócios diante da inobservância de mensagens emitidas pela Administração ou de sua desconexão.

3.16. O licitante deverá comunicar imediatamente ao provedor do sistema qualquer acontecimento que possa comprometer o sigilo ou a segurança, para imediato bloqueio de acesso.

4. DO PREENCHIMENTO DA PROPOSTA

4.1. O licitante deverá enviar sua proposta digital e mediante preenchimento, no sistema eletrônico, dos seguintes campos:

4.1.1. Valor Global da Proposta;

4.2. Todas as especificações do objeto contidas na proposta vinculam o licitante.

4.2.1. O licitante (NÃO) poderá oferecer proposta em quantitativo inferior ao máximo previsto para contratação, nem alterar descritivo dos itens que compõem o orçamento.

4.3. Nos valores propostos estarão inclusos todos os custos operacionais, encargos previdenciários, trabalhistas, tributários, comerciais e quaisquer outros que incidam direta ou indiretamente na execução do objeto.

4.4. Os preços ofertados, tanto na proposta inicial, quanto na etapa de lances, serão de exclusiva responsabilidade do licitante, não lhe assistindo o direito de pleitear qualquer alteração, sob alegação de erro, omissão ou qualquer outro pretexto.

4.5. Se o regime tributário da empresa implicar o recolhimento de tributos em percentuais variáveis, a cotação adequada será a que corresponde à média dos efetivos recolhimentos da empresa nos últimos doze meses.

4.6. Independentemente do percentual de tributo inserido na planilha, no pagamento serão retidos na fonte os percentuais estabelecidos na legislação vigente

4.7. Na presente licitação, a Microempresa e a Empresa de Pequeno Porte poderão se beneficiar do regime de tributação pelo Simples Nacional.



4.8. A apresentação das propostas implica obrigatoriedade do cumprimento das disposições nelas contidas, em conformidade com o que dispõe o Projeto Básico/Termo de Referência, assumindo o proponente o compromisso de executar o objeto licitado nos seus termos, bem como de fornecer os materiais, equipamentos, ferramentas, mão de obra e utensílios necessários, em quantidades e qualidades adequadas à perfeita execução contratual, devendo a licitante na sua proposta inicial apresentar a composição de preço unitário para cada item da proposta, bem como composição/detalhamento de encargos sociais, sob pena de desclassificação.

4.9. O prazo de validade da proposta não será inferior a 60 (sessenta) dias, a contar da data de sua apresentação.

4.10. Os licitantes devem respeitar os preços máximos estabelecidos nas normas de regência de contratações públicas federais, quando participarem de licitações públicas;

4.10.1. Caso o critério de julgamento seja o de maior desconto, o preço já decorrente da aplicação do desconto ofertado deverá respeitar os preços máximos previstos no item 4.10.

4.10.2. A proposta de preços inicial deverá ser informada e anexada em campo específico, em papel timbrado e assinada pelo responsável legal da licitante, exclusivamente por meio do Sistema Eletrônico (BNC), com observância as disposições dos anexos, lançada, obrigatoriamente até a abertura do certame, sob pena de desclassificação;

4.10.3. A licitante deverá apresentar detalhamento das Bonificações e Despesas Indiretas (BDI).

4.11. O descumprimento das regras supramencionadas pela Administração por parte dos contratados pode ensejar a responsabilização pelo Tribunal de Contas da União e, após o devido processo legal, gerar as seguintes consequências: assinatura de prazo para a adoção das medidas necessárias ao exato cumprimento da lei, nos termos do **art. 71, inciso IX, da Constituição**; ou condenação dos agentes públicos responsáveis da empresa contratada ao pagamento dos prejuízos ao erário, caso verificada a ocorrência de superfaturamento por sobrepreço na execução do contrato.

4.12 GARANTIA DE PROPOSTA: A Licitante deverá fornecer, como parte integrante da proposta, comprovante de depósito ou pagamento da apólice de Garantia de Proposta no valor equivalente a 1% do valor da obra dentre as seguintes modalidades: caução em dinheiro ou título da dívida pública, seguro-garantia, fiança bancária, a fim de proteger o Interesse público contra atos ou omissões da Licitante, tais como: retirada de proposta durante o período de validade definido no Edital e na Garantia de Proposta, ou caso a Licitante vencedora, deixe de assinar o Contrato ou não



apresente a Garantia de Execução Contratual.

4.12.1 O depósito indicado no item VII deverá obedecer ao seguinte:

- a) Caução em dinheiro (moeda corrente) e títulos da dívida pública, deverão ser depositados **no Banco do Brasil; Agência AG: 0285-2, Conta Corrente C/C: 25340-5**, devendo o comprovante estar anexado no sistema.
- b) Fiança bancária ou seguro-garantia deverão estar contidos nos documentos de Habilitação, devendo apresentar o comprovante de pagamento.
- c) A Garantia de Proposta das Licitantes não vencedoras ser-lhes-á restituída no prazo de até 30 (trinta) dias, contado a partir da homologação da adjudicação.
- d) A Garantia de Proposta das Licitantes inabilitadas ser-lhes-á restituída no prazo de 30 (trinta) dias contado a partir do encerramento da fase de habilitação; no caso de interposição de recurso o prazo de devolução será contado a partir do julgamento definitivo dos recursos.
- e) A Garantia de Proposta da Licitante vencedora será liberada quando assinado o Contrato, mediante apresentação da Garantia de Execução Contratual.
- f) Apresentação do Caução ou Apólice do seguro garantia da proposta com previsão do art. 58 da lei 14133/21 e disposto no item 4.12 do presente edital, é pré-requisito de aceitabilidade da proposta, sem a juntada dos documentos, será desclassificada conforme item 4.10.2 do presente edital.

4.13 DA METODOLOGIA DE EXECUÇÃO DOS SERVIÇOS E CRONOGRAMA FÍSICO-FINANCEIRO

4.13.1 A licitante deverá apresentar, junto com a Proposta Técnica, uma Metodologia de Execução Detalhada para todos os serviços de engenharia para execução do objeto. Esta metodologia, em conjunto com o Cronograma Físico-Financeiro, será parte integrante da avaliação da Proposta Técnica.

4.13.2 a) A Metodologia de Execução deverá contemplar, no mínimo, os seguintes itens: Apresentação de um cronograma físico-financeiro completo e realista para todas as etapas dos serviços (planejamento, execução, acompanhamento e entrega).



- b) Este cronograma deverá ser elaborado em formato de diagrama de Gantt ou similar, com indicação clara dos prazos de início e fim de cada atividade, duração estimada, dependências entre as tarefas e alocação de recursos financeiros para cada etapa.
- c) Deverá prever as fases de mobilização, execução dos serviços e desmobilização.
- d) Indicação dos marcos de controle e dos percentuais de avanço físico e financeiro esperados para cada período de medição.

4.13.3 Planejamento Geral dos Serviços:

- a) Fluxograma das atividades, demonstrando a sequência lógica e as interdependências entre as tarefas, desde o recebimento da demanda até a entrega do serviço concluído e aprovado.

4.13.3 Equipe Técnica Proposta:

- a) Estrutura organizacional da equipe a ser empregada na execução dos serviços, com a hierarquia, as responsabilidades de cada membro e o quantitativo de profissionais.
- b) Qualificação e experiência dos profissionais-chave (engenheiros, arquitetos, técnicos, encarregados, etc.), com a apresentação de currículos resumidos que comprovem a experiência pertinente ao objeto.

4.13.5 Procedimentos Operacionais Padrão (POP): Descrição pormenorizada dos procedimentos para cada tipo de serviço a ser executado, abrangendo:

- a) Descrição pormenorizada dos procedimentos para cada tipo de serviço a ser executado, tanto para a manutenção preventiva quanto para a corretiva.
- b) Para a execução do objeto, deverão ser detalhadas as rotinas de inspeção (checklist).
- c) Previsão de ações para controle de qualidade e inspeções durante e após a execução dos serviços, incluindo a emissão de laudos e relatórios.

4.13.6 Gestão de Materiais e Equipamentos:

- a) Critérios para seleção e aquisição de materiais, garantindo a qualidade, procedência e conformidade com as normas técnicas brasileiras (ABNT).
- b) Plano de armazenamento, manuseio e descarte de materiais, incluindo resíduos da construção civil, em conformidade com a legislação ambiental vigente e as diretrizes do município.
- c) Relação dos principais equipamentos e ferramentas a serem utilizados, com a comprovação de sua disponibilidade ou plano de aquisição/locação.

4.13.7 Segurança do Trabalho e Meio Ambiente:

- a) Plano de Segurança do Trabalho (PST), em conformidade com as Normas Regulamentadoras



(NRs) do Ministério do Trabalho e Emprego, contemplando a identificação de riscos inerentes aos serviços, uso de EPIs, treinamentos específicos e planos de emergência.

b) Plano de Gestão Ambiental (PGA), com ações para minimização de impactos ambientais, como controle de poeira, ruído, consumo de água e energia, descarte adequado de resíduos e gerenciamento de efluentes.

4.13.8 Monitoramento, Controle e Comunicação:

a) Sistema de registro e acompanhamento dos serviços executados, com a utilização de diários de obra digitais ou físicos, relatórios fotográficos de antes/durante/depois, e checklists de entrega.

b) Metodologia para medição e comprovação da execução dos serviços, vinculada ao cronograma físico-financeiro, para fins de faturamento.

c) Plano de comunicação entre a Contratada e a fiscalização do Contratante, com a definição de reuniões periódicas, relatórios de progresso e canais de contato para demandas emergenciais.

4.13.9 A ausência ou insuficiência da Metodologia de Execução Detalhada e do Cronograma Físico-Financeiro resultará na desclassificação da Proposta Técnica, conforme os critérios de julgamento estabelecidos neste Edital. A aprovação da metodologia não exime a Contratada da responsabilidade pela perfeita execução dos serviços, conforme as normas técnicas aplicáveis e as melhores práticas da engenharia.

5. DA ABERTURA DA SESSÃO, CLASSIFICAÇÃO DAS PROPOSTAS E FORMULAÇÃO DE LANCES

5.1. A abertura da presente licitação dar-se-á automaticamente em sessão pública, por meio do Sistema de Concorrência, na Forma Eletrônica (licitações) da BNC - Bolsa de Licitações e Leilões do Brasil Compras www.bnc.org.br, na data, horário e local indicados neste Edital.

5.2. Os licitantes poderão retirar ou substituir a proposta ou os documentos de habilitação, quando for o caso, anteriormente inseridos no sistema, até a abertura da sessão pública.

5.3. O sistema disponibilizará campo próprio para troca de mensagens entre o Agente de Contratação/Comissão e os licitantes.

5.4. Pelo Fato de ser invertida a fase de Habilitação conforme previsão do Art. 17, § 1º da Lei Federal 14.133/21, após análise dos documentos de Habilitação o Agente de Contratação informará via Chat o Dia e Horário para Início da Fase de Lances.

5.5. Iniciada a etapa competitiva, os licitantes deverão encaminhar lances exclusivamente por meio de sistema eletrônico, sendo imediatamente informados do seu recebimento e do valor



consignado no registro.

5.6. O lance deverá ser ofertado pelo valor global.

5.7. Os licitantes poderão oferecer lances sucessivos, observando o horário fixado para abertura da sessão e as regras estabelecidas no Edital.

5.8. O licitante somente poderá oferecer lance de valor inferior ou percentual de desconto superior ao último por ele ofertado e registrado pelo sistema.

5.9. O intervalo mínimo de diferença de valores ou percentuais entre os lances, que incidirá tanto em relação aos lances intermediários quanto em relação à proposta que cobrir a melhor oferta deverá ser **de R\$ 1000,00 (um mil reais)**.

5.10. O licitante poderá, uma única vez, excluir seu último lance ofertado, no intervalo de quinze segundos após o registro no sistema, na hipótese de lance inconsistente ou inexecutável.

5.11. Será adotado para o envio de lances na licitação o modo de disputa **ABERTO** os licitantes apresentarão lances públicos e sucessivos, com prorrogações.

5.11.1. A etapa de lances da sessão pública **terá duração de 10 (dez) minutos** e, após isso, será prorrogada automaticamente pelo sistema quando houver lance ofertado nos últimos dois minutos do período de duração da sessão pública.

5.11.2. A prorrogação automática da etapa de lances, de que trata o subitem anterior, será de dois minutos e ocorrerá sucessivamente sempre que houver lances enviados nesse período de prorrogação, inclusive no caso de lances intermediários.

5.11.3. Não havendo novos lances na forma estabelecida nos itens anteriores, a sessão pública encerrar-se-á automaticamente, e o sistema ordenará e divulgará os lances conforme a ordem final de classificação.

5.11.4. Definida a melhor proposta, se a diferença em relação à proposta classificada em segundo lugar for de pelo menos 5% (cinco por cento), o Agente de Contratação/Comissão, auxiliado pela equipe de apoio, poderá admitir o reinício da disputa aberta, para a definição das demais colocações.

5.11.5. Após o reinício previsto no item supra, os licitantes serão convocados para apresentar lances intermediários.

5.11.6. A etapa de lances da sessão pública terá duração de dez minutos e, após isso, será prorrogada automaticamente pelo sistema quando houver lance ofertado nos últimos dois minutos do período de duração da sessão pública.

5.11.7. A prorrogação automática da etapa de lances, de que trata o subitem anterior, será de **dois minutos** e ocorrerá sucessivamente sempre que houver lances enviados nesse período de prorrogação, inclusive no caso de lances intermediários.

5.11.8. Não havendo novos lances na forma estabelecida nos itens anteriores, a sessão



pública encerrar-se-á automaticamente, e o sistema ordenará e divulgará os lances conforme a ordem final de classificação.

5.11.9. Após o reinício previsto no subitem supra, os licitantes serão convocados para apresentar lances intermediários.

5.12. Após o término dos prazos estabelecidos nos subitens anteriores, o sistema ordenará e divulgará os lances segundo a ordem crescente de valores.

5.13. Não serão aceitos dois ou mais lances de mesmo valor, prevalecendo aquele que for recebido e registrado em primeiro lugar.

5.14. Durante o transcurso da sessão pública, os licitantes serão informados, em tempo real, do valor do menor lance registrado, vedada a identificação do licitante.

5.15. No caso de desconexão com o Agente de Contratação/Comissão, no decorrer da etapa competitiva da Licitação, o sistema eletrônico poderá permanecer acessível aos licitantes para a recepção dos lances.

5.16. Quando a desconexão do sistema eletrônico para o Agente de Contratação/Comissão persistir **por tempo superior a dez minutos**, a sessão pública será suspensa e reiniciada somente **após decorridas vinte e quatro horas** da comunicação do fato pelo Agente de Contratação/Comissão aos participantes, no sítio eletrônico utilizado para divulgação.

5.17. Caso o licitante não apresente lances, concorrerá com o valor de sua proposta.

5.18. Em relação a itens não exclusivos para participação de microempresas e empresas de pequeno porte, uma vez encerrada a etapa de lances, será efetivada a verificação automática, junto à Receita Federal, do porte da entidade empresarial. O sistema identificará em coluna própria as microempresas e empresas de pequeno porte participantes, procedendo à comparação com os valores da primeira colocada, se esta for empresa de maior porte, assim como das demais classificadas, para o fim de aplicar-se o disposto nos **arts. 44 e 45 da Lei Complementar nº 123, de 2006, regulamentada pelo Decreto nº 8.538, de 2015.**

5.18.1. Nessas condições, as propostas de microempresas e empresas de pequeno porte que se encontrarem na faixa de até 10% (dez por cento) acima da melhor proposta ou melhor lance serão consideradas empatadas com a primeira colocada.

5.18.2. A melhor classificada nos termos do subitem anterior terá o direito de encaminhar uma última oferta para desempate, obrigatoriamente em valor inferior ao da primeira colocada, no prazo de 5 (cinco) minutos controlados pelo sistema, contados após a comunicação automática para tanto.

5.18.3. Caso a microempresa ou a empresa de pequeno porte melhor classificadasista ou não se manifeste no prazo estabelecido, serão convocadas as demais licitantes microempresa e empresa de pequeno porte que se encontrem naquele intervalo de 10% (dez por cento), na ordem de classificação, para o exercício do mesmo direito, no prazo



estabelecido no subitem anterior.

5.18.4. No caso de equivalência dos valores apresentados pelas microempresas e empresas de pequeno porte que se encontrem nos intervalos estabelecidos nos subitens anteriores, será realizado sorteio entre elas para que se identifique aquela que primeiro poderá apresentar melhor oferta.

5.19. Só poderá haver empate entre propostas iguais (não seguidas de lances), ou entre lances finais da fase fechada do modo de disputa aberto e fechado.

5.19.1. Havendo eventual empate entre propostas ou lances, o critério de desempate será aquele previsto **no art. 60 da Lei nº 14.133, de 2021**, nesta ordem:

5.19.1.1. disputa final, hipótese em que os licitantes empatados poderão apresentar nova proposta em ato contínuo à classificação;

5.19.1.2. avaliação do desempenho contratual prévio dos licitantes, para a qual deverão preferencialmente ser utilizados registros cadastrais para efeito de atesto de cumprimento de obrigações previstos nesta Lei;

5.19.1.3. desenvolvimento pelo licitante de ações de equidade entre homens e mulheres no ambiente de trabalho, conforme regulamento;

5.19.1.4. desenvolvimento pelo licitante de programa de integridade, conforme orientações dos órgãos de controle.

5.19.2. Persistindo o empate, será assegurada preferência, sucessivamente, aos bens e serviços produzidos ou prestados por:

5.19.2.1. empresas estabelecidas no território do Estado ou do Distrito Federal do órgão ou entidade da Administração Pública estadual ou distrital licitante ou, no caso de licitação realizada por órgão ou entidade de Município, no território do Estado em que este se localize;

5.19.2.2. empresas brasileiras;

5.19.2.3. empresas que invistam em pesquisa e no desenvolvimento de tecnologia no País;

5.19.2.4. empresas que comprovem a prática de mitigação, nos termos da **Lei nº 12.187, de 29 de dezembro de 2009**.

5.20. Encerrada a etapa de envio de lances da sessão pública, na hipótese da proposta do primeiro colocado permanecer acima do preço máximo ou inferior ao desconto definido para a contratação, o Agente de Contratação/Comissão poderá negociar condições mais vantajosas, após definido o resultado do julgamento.

5.20.1. A negociação poderá ser feita com os demais licitantes, segundo a ordem de classificação inicialmente estabelecida, quando o primeiro colocado, mesmo após a negociação, for desclassificado em razão de sua proposta permanecer acima do preço



máximo definido pela Administração.

5.20.2. A negociação será realizada por meio do sistema, podendo ser acompanhada pelos demais licitantes.

5.20.3. O resultado da negociação será divulgado a todos os licitantes e anexado aos autos do processo licitatório.

5.21. O Agente de Contratação solicitará ao licitante mais bem classificado que, no prazo de 2hs (duas horas), envie a proposta adequada ao último lance ofertado após a negociação realizada, aos moldes da proposta inicial, acompanhada, se for o caso, dos documentos complementares, quando necessários à confirmação daqueles exigidos neste Edital e já apresentados.

5.22. É facultado ao Agente de Contratação/Comissão prorrogar o prazo estabelecido, a partir de solicitação fundamentada feita no chat pelo licitante, antes de findo o prazo.

5.23. Após a negociação do preço, o Agente de Contratação iniciará a fase de aceitação e julgamento da proposta.

6. DA FASE DE JULGAMENTO

6.1. Encerrada a etapa de negociação, o Agente de Contratação/Comissão verificará se o licitante provisoriamente classificado em primeiro lugar atende às condições de participação no certame, conforme previsto no **art. 14 da Lei Federal nº 14.133, de 2021**, legislação correlata e **no item 2.6 do edital**, especialmente quanto à existência de sanção que impeça a participação no certame ou a futura contratação, mediante a consulta aos seguintes cadastros:

6.1.1. Sistema de Cadastramento Unificado de Fornecedores - SICAF; –

6.1.2. Cadastro Nacional de Empresas Inidôneas e Suspensas - CEIS, mantido pela Controladoria-Geral da União (<https://www.portaltransparencia.gov.br/sancoes/ceis>) <https://certidoes.cgu.gov.br/>; e

6.1.3. Cadastro Nacional de Empresas Punidas CNEP, mantido pela Controladoria-Geral da União (<https://www.portaltransparencia.gov.br/sancoes/cnep>) <https://certidoes.cgu.gov.br/>.

6.2. A consulta aos cadastros será realizada em nome da empresa licitante e também de seu sócio majoritário, por força da vedação de que trata o **artigo 12 da Lei nº 8.429, de 1992**.

6.3. Caso conste na Consulta de Situação do licitante a existência de Ocorrências Impeditivas Indiretas, o Agente de Contratação/Comissão diligenciará para verificar se houve fraude por parte das empresas apontadas no Relatório de Ocorrências Impeditivas Indiretas. (**IN nº 3/2018, art. 29, caput**).

6.3.1. A tentativa de burla será verificada por meio dos vínculos societários, linhas de



fornecimento similares, dentre outros. (IN nº 3/2018, art. 29, §1º).

6.3.2. O licitante será convocado para manifestação previamente a uma eventual desclassificação. (IN nº 3/2018, art. 29, §2º).

6.4. Constatada a existência de sanção, o licitante será reputado inabilitado, por falta de condição de participação.

6.5. Na hipótese de inversão das fases de habilitação e julgamento, caso atendidas as condições de participação, será iniciado o procedimento de habilitação.

6.6. Caso o licitante provisoriamente classificado em primeiro lugar tenha se utilizado de algum tratamento favorecido às ME/EPPs, o Agente de Contratação/Comissão verificará se faz jus ao benefício, em conformidade com os **itens 2.5 e 3.7** deste edital.

6.7. Verificadas as condições de participação e de utilização do tratamento favorecido, o Agente de Contratação/Comissão examinará a proposta classificada em primeiro lugar quanto à adequação ao objeto e à compatibilidade do preço em relação ao máximo estipulado para contratação neste Edital e em seus anexos, observado o disposto no art. 29 a 35 da **IN SEGES nº 73, de 30 de setembro de 2022**.

6.8. Será desclassificada a proposta vencedora que:

6.8.1. Contiver vícios insanáveis;

6.8.2. Não obedecer às especificações técnicas contidas no Projeto Básico/Termo de Referência;

6.8.3. Apresentar preços inexequíveis ou permanecerem acima do preço máximo definido para a contratação;

6.8.4. Não tiverem sua exequibilidade demonstrada, quando exigido pela Administração;

6.8.5. Não Juntarem a proposta inicial conforme item 4.8 do presente edital, em conjunto com os previstos nos itens 4.12 e 4.13.1.

6.8.6. Apresentar desconformidade com quaisquer outras exigências deste Edital ou seus anexos, desde que insanável.

6.8.7. For apresentada de forma intempestiva, ou seja, após a abertura do certame ou na fase de habilitação.

6.9. No caso de bens e serviços em geral, é indício de inexequibilidade das propostas valores inferiores a **50% (cinquenta por cento)** do valor orçado pela Administração.

6.9.1. A inexequibilidade, na hipótese de que trata o **caput**, só será considerada após diligência do Agente de Contratação/Comissão, que comprove:

6.9.1.1. Que o custo do licitante ultrapassa o valor da proposta; e

6.9.1.2. Inexistirem custos de oportunidade capazes de justificar o vulto da oferta.



6.10. Em contratação de serviços de engenharia, além das disposições acima, a análise de exequibilidade e sobrepreço considerará o seguinte:

6.10.1. Nos regimes de execução por tarefa, empreitada por preço global ou empreitada integral, semi-integrada ou integrada, a caracterização do sobrepreço se dará pela superação do valor global estimado;

6.10.2. No regime de empreitada por preço unitário, a caracterização do sobrepreço se dará pela superação do valor global estimado e pela superação de custo unitário tido como relevante, conforme planilha anexa ao edital;

6.10.3. No caso de serviços de engenharia, serão consideradas inexequíveis as propostas cujos valores forem inferiores a 75% (setenta e cinco por cento) do valor orçado pela Administração, independentemente do regime de execução.

6.10.4. Será exigida garantia adicional do licitante vencedor cuja proposta for inferior a 85% (oitenta e cinco por cento) do valor orçado pela Administração, equivalente à diferença entre este último e o valor da proposta, sem prejuízo das demais garantias exigíveis de acordo com a Lei.

6.11. Se houver indícios de inexequibilidade da proposta de preço, ou em caso da necessidade de esclarecimentos complementares, poderão ser efetuadas diligências, para que a empresa comprove a exequibilidade da proposta.

6.12. Caso o custo global estimado do objeto licitado tenha sido decomposto em seus respectivos custos unitários por meio de Planilha de Custos e Formação de Preços elaborada pela Administração, o licitante classificado em primeiro lugar será convocado para apresentar Planilha por ele elaborada, com os respectivos valores adequados ao valor final da sua proposta, sob pena de não aceitação da proposta.

6.12.1. Caso a produtividade for diferente daquela utilizada pela Administração como referência, ou não estiver contida na faixa referencial de produtividade, mas admitida pelo ato convocatório, o licitante deverá apresentar a respectiva comprovação de exequibilidade;

6.12.2. Os licitantes poderão apresentar produtividades diferenciadas daquela estabelecida pela Administração como referência, desde que não alterem o objeto da contratação, não contrariem dispositivos legais vigentes e, caso não estejam contidas nas faixas referenciais de produtividade, comprovem a exequibilidade da proposta.

6.12.3. Para efeito do subitem anterior, admite-se a adequação técnica da metodologia empregada pela contratada, visando assegurar a execução do objeto, desde que mantidas as condições para a justa remuneração do serviço.

6.13. Para fins de análise da proposta quanto ao cumprimento das especificações do objeto,



poderá ser colhida a manifestação escrita do setor requisitante do serviço ou da área especializada no objeto.

7. DA FASE DE HABILITAÇÃO

7.1. Os documentos necessários e suficientes para demonstrar a capacidade do licitante de realizar o objeto da licitação, serão exigidos para fins de habilitação, nos termos dos **arts. 62 a 70 da Lei Federal nº 14.133, de 2021, conforme segue:**

7.2. Quando permitida a participação de empresas estrangeiras que não funcionem no País, as exigências de habilitação serão atendidas mediante documentos equivalentes, inicialmente apresentados em tradução livre.

7.2.1. Na hipótese de o licitante vencedor ser empresa estrangeira que não funcione no País, para fins de assinatura do contrato ou da ata de registro de preços, os documentos exigidos para a habilitação serão traduzidos por tradutor juramentado no País e apostilados nos termos do disposto no **Decreto nº 8.660, de 29 de janeiro de 2016**, ou de outro que venha a substituí-lo, ou consularizados pelos respectivos consulados ou embaixadas.

7.3. A HABILITAÇÃO far-se-á mediante a apresentação dos documentos relacionados abaixo:

7.4. HABILITAÇÃO JURÍDICA:

- a) Registro do ato constitutivo, estatuto ou contrato social em vigor, devidamente registrado, em se tratando de sociedades comerciais, e, no caso de sociedade por ações, acompanhados de documentos de eleição de seus administradores;
- b) Registro do ato constitutivo, no caso de sociedades civis, acompanhados de prova da diretoria em exercício;
- c) Decreto de autorização em se tratando de empresa ou sociedade estrangeira em funcionamento no país, e ato de registro ou autorização para funcionamento expedido pelo órgão competente, quando a atividade assim exigir;
- d) Cédula de Identidade dos Sócios ou documento similar com foto;

7.5 REGULARIDADE FISCAL E TRABALHISTA

- a) Comprovante de Inscrição do Licitante no Cadastro Nacional de Pessoa Jurídica –CNPJ;
- b) Prova de regularidade fiscal com a Fazenda Federal, mediante a apresentação de Certidão Conjunta de Débitos Relativos a seguridade social; Tributos Federais e à Dívida Ativa da União;
- c) Prova de inscrição no Cadastro de Contribuinte Municipal, relativo ao domicílio ou da sede da empresa pertinente ao seu ramo de atividade e compatível com o objeto do certame, mediante a apresentação do cartão de inscrição, ou outro documento equivalente;
- d) Prova de regularidade para com a Fazenda Estadual e Municipal do domicílio ou sede do licitante;
- e) Prova de regularidade perante o FGTS através do Certificado de Regularidade de Situação atualizado emitido pela Caixa Econômica Federal;



f) Certidão Negativa de Débitos Trabalhista emitida pela Justiça Federal do Trabalho.

7.6 QUALIFICAÇÃO ECÔNOMICO - FINANCEIRA

7.6.1 Balanço patrimonial, demonstração de resultado de exercício e demais demonstrações contábeis dos **2 (dois) últimos exercícios sociais**;

7.6.2 Os documentos referidos no item acima limitar-se-ão ao último exercício no caso de a pessoa jurídica ter sido constituída há menos de 2 (dois) anos.

7.6.3 As empresas com menos de um exercício financeiro deverão apresentar Balanço de Abertura ou último Balanço Patrimonial levantado, conforme o caso.

7.6.4 O Balanço Patrimonial e as demonstrações contábeis apresentados deverão conter assinatura do representante legal da empresa licitante e do seu contador ou, caso apresentadas por meio de publicação, permitir a identificação do veículo e a data de sua publicação. **A indicação do nome do contador e do número do seu registro no Conselho Regional de Contabilidade - CRC - são indispensáveis, devendo ainda apresentar a CRP/CHP.**

7.6.4.1 Prova de possuir Patrimônio Líquido, cujo valor deve corresponder a **10% (dez por cento)** do valor estimado para a contratação, comprovado na data da apresentação da proposta.

7.6.4.2 A boa situação financeira da Licitante deverá ser declarada pelos sócios e por Contador responsável pelo balanço patrimonial; serão avaliados pelos Índices de Liquidez Geral – ILG e Índice de Liquidez Corrente – ILC, que devem ser apontados conforme o resultado da aplicação das seguintes fórmulas:

- **ILG=ÍNDICE DE LIQUIDEZ GERAL = $\frac{\text{ATIVO CIRCULANTE} + \text{REALIZÁVEL A LONGO PRAZO}}{\text{PASSIVO CIRCULANTE} + \text{EXIGÍVEL A LONGO PRAZO}} \geq 1,0$**

PASSIVO CIRCULANTE + EXIGÍVEL A LONGO PRAZO

- **ILG=ÍNDICE DE LIQUIDEZ CORRENTE = $\frac{\text{ATIVO CIRCULANTE}}{\text{PASSIVO CIRCULANTE}} \geq 1,0$**

PASSIVO CIRCULANTE

7.6.5 **Certidão Negativa de Falência ou Recuperação Judicial**, expedida pelo distribuidor judicial competente da sede do licitante, com data de emissão não superior a 30 (trinta) dias, da data abertura da Sessão Pública;



- a) Havendo alguma restrição na comprovação da regularidade fiscal, será assegurado à licitante considerada microempresa (ME) ou empresa de pequeno porte (EPP) o prazo de 05 (cinco) dias úteis, cujo termo inicial corresponderá ao momento em que o proponente for declarado o vencedor do certame, prorrogáveis por igual período, a critério da Administração Pública, para a regularização da documentação.
- b) Não serão aceitos "protocolos de entrega" ou "solicitação de documento" em substituição aos documentos requeridos no presente Edital.
- c) O agente de contratação em caso de dúvidas, rasuras ou falha da cópia, inclusive da autenticação, solicitará para confronto os seus respectivos originais, não podendo a licitante se recusar a exibi-los sob pena de inabilitação.

7.7 - QUALIFICAÇÃO TÉCNICA

- a) Certidão de Certidão atualizada de registro da empresa e de seus responsáveis técnicos no CREA - Conselho Regional de Engenharia e Agronomia ou CAU – Conselho de Arquitetura e Urbanismo (Art. 67 da lei 14133/21)
- b) Comprovação de vínculo profissional devidamente acompanhada da Certidão de Registro e Quitação junto ao CREA – Conselho Regional de Engenharia e Agronomia da Seguinte Equipe Técnica:
 - 01 Engenheiro de Segurança do Trabalho;
 - 01 Engenheiro Civil;
 - 01 Engenheiro Ambiental.
- c) Capacidade técnica operacional: Comprovação de aptidão para desempenho de atividade pertinente com características, quantidades e prazos com às do objeto da presente licitação, através de Atestado(s) fornecido(s) por pessoa(s) jurídica(s) de direito público ou privado, acompanhado da respectiva Certidão de Acervo Técnico – CAT às parcelas de maior relevância e valor significativo, sendo admitida a execução mínima dos seguintes quantitativos: (art. 67, Par. 2º da lei 147133/21), acompanhada da ART – Anotação de Responsabilidade Técnica.

ITEM	DESCRIÇÃO	EXIGÊNCIA DE COMPROVAÇÃO	
1	ALVENARIA DE VEDAÇÃO DE BLOCOS CERÂMICOS FURADOS NA HORIZONTAL DE 9X19X19 CM (ESPESSURA 9 CM) E ARGAMASSA DE ASSENTAMENTO COM PREPARO EM BETONEIRA. AF 12/2021	m²	865
2	TRAMA DE MADEIRA COMPOSTA POR RIPAS, CAIBROS E TERÇAS PARA TELHADOS DE ATÉ 2 ÁGUAS PARA TELHA CERÂMICA CAPA-CANAL, INCLUSO TRANSPORTE VERTICAL. AF 07/2019	m²	734,9
3	FABRICAÇÃO E INSTALAÇÃO DE TESOURA INTEIRA EM MADEIRA NÃO APARELHADA, VÃO DE 6 M, PARA TELHA CERÂMICA OU DE CONCRETO, INCLUSO IÇAMENTO.	Unid	40



- d) Capacidade técnica – profissional: Comprovação de aptidão para desempenho de atividade pertinente com características, quantidades e prazos com às do objeto da presente licitação, através de Atestado(s) fornecido(s) por pessoa(s) jurídica(s) de direito público ou privado, de seus responsáveis técnicos, acompanhado da respectiva Certidão de Acervo Técnico – CAT com as parcelas de maior relevância e valor significativo, sendo admitida a execução mínima dos seguintes quantitativos (Art. 67, I da Lei 14133/21), acompanhada da ART – Anotação de Responsabilidade Técnica.

ITEM	DESCRIÇÃO	EXIGÊNCIA DE COMPROVAÇÃO	
1	ALVENARIA DE VEDAÇÃO DE BLOCOS CERÂMICOS FURADOS NA HORIZONTAL DE 9X19X19 CM (ESPESSURA 9 CM) E ARGAMASSA DE ASSENTAMENTO COM PREPARO EM BETONEIRA. AF_12/2021	m ²	865
2	TRAMA DE MADEIRA COMPOSTA POR RIPAS, CAIBROS E TERÇAS PARA TELHADOS DE ATÉ 2 ÁGUAS PARA TELHA CERÂMICA CAPA-CANAL, INCLUSO TRANSPORTE VERTICAL. AF_07/2019	m ²	734,9
3	FABRICAÇÃO E INSTALAÇÃO DE TESOURA INTEIRA EM MADEIRA NÃO APARELHADA, VÃO DE 6 M, PARA TELHA CERÂMICA OU DE CONCRETO, INCLUSO IÇAMENTO.	Unid	40

* Para facilitar os trabalhos de avaliação dos atestados apresentados, o licitante deverá ASSINALAR/MARCAR/EVIDENCIAR os itens que correspondam com as parcelas de maior relevância acima.

Não serão aceitos atestados emitidos por empresas do mesmo grupo empresarial do concorrente ou das quais participem sócios ou diretores do concorrente, no caso de dois ou mais licitantes apresentarem atestados de um mesmo profissional como responsável técnico, para comprovação de qualificação técnica, todos serão inabilitados.

- e) Declaração indicando o responsável técnico que acompanhará a execução dos serviços de que trata o objeto, contendo nome, CPF e número do registro no CREA/CAU, o nome dos responsáveis técnicos indicados deverá constar nos atestados de responsabilidade técnica apresentados para qualificação técnica do licitante.
- f) Comprovante de Cadastro Técnico Federal da Licitante junto ao IBAMA.
- g) Os profissionais indicados como responsáveis técnicos, deverão, obrigatoriamente, comprovar a condição de vínculo com a empresa licitante por meio das opções abaixo:
- Apresentação da Carteira de Trabalho com as anotações atualizadas,
 - Apresentação de contrato de prestação de serviço com firmas reconhecidas ou assinatura digital padrão ICP, ou
 - Mediante contrato social em caso de sócio ou administrador não sócio, acompanhado da certidão do CREA ou CAU, devidamente atualizada.



- h) - Declaração formal e Declaração formal e expressa do licitante, devidamente assinada por seus sócios, informando que dispõe de toda infraestrutura adequada e indispensável à integral execução de todos os serviços, compreendendo instalações e pessoal técnico especializado, catalogando equipamentos a serem fornecidos;
- i) Declaração de integral aceitação das condições estabelecidas neste Edital e seus anexos, conforme modelo do anexo.
- j) Declaração de que recebeu os documentos e de que tomou conhecimento de todas as informações e das condições locais para o cumprimento das obrigações objeto da licitação.
- k) Declaração dos sócios da Licitante de que possui em seu Quadro técnico ou manterá durante a execução do objeto, Técnico em Segurança do Trabalho devidamente inscrito junto ao Ministério do Trabalho e Emprego, informando seu nome, CPF e Identidade e apresentando comprovante de registro.
- l) Declaração do Técnico em Segurança do Trabalho supracitado de que o mesmo aceitará a indicação ou compõe o Quadro técnico da Licitante.
- m) Os interessados em realizar visita técnica deverão agendar previamente por e-mail, comparecer ao local onde serão realizados os serviços, através de seu respectivo Responsável Técnico, para conhecimento de todas as informações e condições locais para o cumprimento das obrigações.
- n) A visita e inspeção prévia do local não são obrigatórias, ou seja, **são facultativas** e tem por finalidade permitir que o licitante, obtenha para sua utilização e exclusiva responsabilidade, toda informação necessária à elaboração da proposta, tais como: as condições locais; quantidade e natureza dos trabalhos; materiais e equipamentos necessários à execução da mesma; formas e condições de suprimentos; meios de acesso ao local. Caso opte pela realização da visita, todos os custos associados à mesma e à inspeção serão de inteira responsabilidade do licitante, sendo necessária a declaração assumindo a responsabilidade pelos custos e execução total da obra, caso opte pela não realização da visita.
- o) PGR – Programa de Gerenciamento de Riscos Ambientais, acompanhado da ART – Anotação de Responsabilidade Técnica e Certidão de Registro e Quitação do Profissional



Elaborador de Engenheiro de Segurança do Trabalho; PCMSO – Programa de Controle Médico Ocupacional, devidamente assinado por Médico do Trabalho; PGRCC – Programa de Gerenciamento de Resíduos Sólidos da Construção Civil, acompanhado da ART – Anotação de Responsabilidade Técnica e Certidão de Registro e Quitação do Profissional Elaborador Engenheiro Ambiental;

- p) Para fins de habilitação, será exigida das licitantes a comprovação de registro no Sistema de Gerenciamento de Risco de Crédito da Caixa Econômica Federal – GERIC, válido na data de entrega da documentação, com limite mínimo de crédito compatível com o valor estimado do objeto deste certame. A comprovação far-se-á mediante apresentação de declaração ou extrato oficial emitido pela Caixa Econômica Federal, acompanhado de documento que ateste a pertinência ao CNPJ da empresa licitante. (A exigência prevista nesta cláusula tem por objetivo assegurar que as licitantes disponham de capacidade de financiamento e solidez econômico-financeira compatíveis com a execução de obras financiadas por meio de recursos externos ao orçamento público, em observância ao princípio da vinculação ao instrumento convocatório e à proporcionalidade dos requisitos de habilitação).

7.7.1 Deverá a licitante apresentar **declaração** de que atende aos requisitos de habilitação, e o declarante responderá pela veracidade das informações prestadas, na forma da lei (**art. 63, I, da Lei Federal nº 14.133, de 2021**).

7.7.2 Deverá a licitante apresentar a **declaração** de que cumpre as exigências de reserva de cargos para pessoa com deficiência e para reabilitado da Previdência Social, previstas em lei e em outras normas específicas.

7.8 O licitante deverá apresentar, sob pena de desclassificação, **declaração de que suas propostas** econômicas compreendem a integralidade dos custos para atendimento dos direitos trabalhistas assegurados na Constituição Federal, nas leis trabalhistas, nas normas infralegais, nas convenções coletivas de trabalho e nos

7.9 A habilitação poderá ser verificada por meio do SicaF, nos documentos por ele abrangidos.

7.9.1 Somente haverá a necessidade de comprovação do preenchimento de requisitos mediante apresentação dos documentos originais não-digitais quando houver dúvida em relação à integridade do documento digital ou quando a lei expressamente o exigir. (IN nº 3/2018, art. 4º, §1º, e art. 6º, §4º).

7.10 É de responsabilidade do licitante conferir a exatidão dos seus dados cadastrais e mantê-los atualizados junto aos órgãos responsáveis pela informação, devendo proceder,



imediatamente, à correção ou à alteração dos registros tão logo identifique incorreção ou aqueles se tornem desatualizados. (IN nº 3/2018, art. 7º, caput).

7.10.1 A não observância do disposto no item anterior poderá ensejar desclassificação no momento da habilitação.

7.11 Após a entrega dos documentos para habilitação, não será permitida a substituição ou a apresentação de novos documentos, salvo em sede de diligência, para (Lei Federal nº 14.133/21, art. 64, e IN 73/2022, art. 39, §4º):

7.11.1 complementação de informações acerca dos documentos já apresentados pelos licitantes e desde que necessária para apurar fatos existentes à época da abertura do certame; e

7.11.2 atualização de documentos cuja validade tenha expirado após a data de recebimento das propostas;

7.12 Na análise dos documentos de habilitação, a comissão de contratação poderá sanar erros ou falhas, que não alterem a substância dos documentos e sua validade jurídica, mediante decisão fundamentada, registrada em ata e acessível a todos, atribuindo-lhes eficácia para fins de habilitação e classificação.

7.15. Na hipótese de o licitante não atender às exigências para habilitação, o Agente de contratação examinará a proposta subsequente e assim sucessivamente, na ordem de classificação, até a apuração de uma proposta que atenda ao presente edital, observado o prazo disposto no subitem 7.11.1.

8 DOS RECURSOS

8.1. A interposição de recurso referente ao julgamento das propostas, à habilitação ou inabilitação de licitantes, à anulação ou revogação da licitação, observará o disposto no **art. 165 da Lei Federal nº 14.133, de 2021**.

8.2. O prazo recursal é **de 03 (três) dias úteis**, contados da data de intimação ou de lavratura da ata.

8.3. Quando o recurso apresentado impugnar o julgamento das propostas ou o ato de habilitação ou inabilitação do licitante:

8.3.1. a intenção de recorrer deverá ser manifestada imediatamente, sob pena de preclusão;

8.3.2. o prazo para a manifestação da intenção de recorrer não será inferior a **10 (dez) minutos**.

8.3.3. o prazo para apresentação das razões recursais será iniciado na data de intimação ou de lavratura da ata de habilitação ou inabilitação;



8.4. Os recursos deverão ser encaminhados em campo próprio do sistema.

8.5. Os recursos interpostos fora do prazo não serão conhecidos.

8.6. O prazo para apresentação de contrarrazões ao recurso pelos demais licitantes será de **03 (três) dias úteis**, contados da data da intimação pessoal ou da divulgação da interposição do recurso, assegurada a vista imediata dos elementos indispensáveis à defesa de seus interesses.

8.7. O recurso e o pedido de reconsideração terão efeito suspensivo do ato ou da decisão recorrida até que sobrevenha decisão final da autoridade competente.

8.8. O acolhimento do recurso invalida tão somente os atos insuscetíveis de aproveitamento.

8.9. Os autos do processo permanecerão com vista franqueada aos interessados no sítio eletrônico: <https://www.IBIQUERA.ba.gov.br/> e <https://bnc.org.br/>.

9 DAS INFRAÇÕES ADMINISTRATIVAS E SANÇÕES

9.1 Comete infração administrativa, nos termos da lei, o licitante que, com dolo ou culpa:

9.1.1 deixar de entregar a documentação exigida para o certame ou não entregar qualquer documento que tenha sido solicitado pelo/a Agente de Contratação/Comissão/a durante o certame;

9.1.2 Salvo em decorrência de fato superveniente devidamente justificado, não mantiver a proposta em especial quando:

9.1.2.1 Não enviar a proposta adequada ao último lance ofertado ou após a negociação;

9.1.2.2 Recusar-se a enviar o detalhamento da proposta quando exigível;

9.1.2.3 Pedir para ser desclassificado quando encerrada a etapa competitiva; ou

9.1.2.4 Deixar de apresentar amostra;

9.1.2.5 Apresentar proposta ou amostra em desacordo com as especificações do edital;

9.1.3 Não celebrar o contrato ou não entregar a documentação exigida para a contratação, quando convocado dentro do prazo de validade de sua proposta;

9.1.3.1 Recusar-se, sem justificativa, a assinar o contrato ou a ata de registro de preço, ou a aceitar ou retirar o instrumento equivalente no prazo estabelecido pela Administração;

9.1.4 Apresentar declaração ou documentação falsa exigida para o certame ou prestar declaração falsa durante a licitação;

9.1.5 Fraudar a licitação,

9.1.6 Comportar-se de modo inidôneo ou cometer fraude de qualquer natureza, em especial quando:

9.1.6.1 Agir em conluio ou em desconformidade com a lei;

9.1.6.2 Induzir deliberadamente a erro no julgamento;

9.1.6.3 Apresentar amostra falsificada ou deteriorada;



- 9.1.7 Praticar atos ilícitos com vistas a frustrar os objetivos da licitação
- 9.1.8 Praticar ato lesivo previsto no art. 5º da Lei n.º 12.846, de 2013.
- 9.2 Com fulcro na **Lei Federal nº 14.133, de 2021**, a Administração poderá, garantida a prévia defesa, aplicar aos licitantes e/ou adjudicatários as seguintes sanções, sem prejuízo das responsabilidades civil e criminal:
- 9.2.1 Advertência;
- 9.2.2 Multa;
- 9.2.3 Impedimento de licitar e contratar e
- 9.2.4 Declaração de inidoneidade para licitar ou contratar, enquanto perdurarem os motivos determinantes da punição ou até que seja promovida sua reabilitação perante a própria autoridade que aplicou a penalidade.
- 9.3 Na aplicação das sanções serão considerados:
- 9.3.1 A natureza e a gravidade da infração cometida.
- 9.3.2 As peculiaridades do caso concreto
- 9.3.3 As circunstâncias agravantes ou atenuantes
- 9.3.4 Os danos que dela provierem para a Administração Pública
- 9.3.5 A implantação ou o aperfeiçoamento de programa de integridade, conforme normas e orientações dos órgãos de controle.
- 9.4 A multa será recolhida em percentual de **0.5% a 30%** incidente sobre o valor do contrato licitado, **recolhida no prazo máximo de 15 (quinze) dias úteis**, a contar da comunicação oficial.
- 9.4.1 Para as infrações previstas **nos itens 9.1.1, 9.1.2 e 9.1.3**, a multa será de **0.5% a 15%** do valor do contrato licitado.
- 9.4.2 Para as infrações previstas **nos itens 9.1.4, 9.1.5, 9.1.6, 9.1.7 e 9.1.8**, a multa **será de 15% a 30%** do valor do contrato licitado.
- 9.5 As sanções de advertência, impedimento de licitar e contratar e declaração de inidoneidade para licitar ou contratar poderão ser aplicadas, cumulativamente ou não, à penalidade de multa.
- 9.6 Na aplicação da sanção de multa será facultada a defesa do interessado no prazo de 15 (quinze) dias úteis, contado da data de sua intimação.
- 9.7 A sanção de impedimento de licitar e contratar será aplicada ao responsável em decorrência das infrações administrativas relacionadas **nos itens 9.1.1, 9.1.2 e 9.1.3**, quando não se justificar a imposição de penalidade mais grave, e impedirá o responsável de licitar e contratar no âmbito da Administração Pública direta e indireta do ente federativo a qual pertencer o órgão ou entidade, pelo prazo máximo de 03 (três) anos.
- 9.8 Poderá ser aplicada ao responsável a sanção de declaração de inidoneidade para licitar ou



contratar, em decorrência da prática das infrações dispostas nos itens 9.1.4, 9.1.5, 9.1.6, 9.1.7 e 9.1.8, bem como pelas infrações administrativas previstas nos itens 9.1.1, 9.1.2 e 9.1.3 que justifiquem a imposição de penalidade mais grave que a sanção de impedimento de licitar e contratar, cuja duração observará o prazo previsto **no art. 156. §5º. da Lei Federal nº 14.133/2021.**

9.9 A recusa injustificada do adjudicatário em assinar o contrato ou a ata de registro de preço, ou em aceitar ou retirar o instrumento equivalente no prazo estabelecido pela Administração, descrita no item 9.1.3, caracterizará o descumprimento total da obrigação assumida e o sujeitará às penalidades e à imediata perda da garantia de proposta em favor do órgão ou entidade promotora da licitação.

9.10 A apuração de responsabilidade relacionadas às sanções de impedimento de licitar e contratar e de declaração de inidoneidade para licitar ou contratar demandará a instauração de processo de responsabilização a ser conduzido por comissão composta por 02 (dois) ou mais servidores estáveis, que avaliará fatos e circunstâncias conhecidos e intimará o licitante ou o adjudicatário para, no prazo de 15 (quinze) dias úteis, contado da data de sua intimação, apresentar defesa escrita e especificar as provas que pretenda produzir.

9.11 Caberá recurso no prazo de **15 (quinze) dias úteis** da aplicação das sanções de advertência, multa e impedimento de licitar e contratar, contado da data da intimação, o qual será dirigido à autoridade que tiver proferido a decisão recorrida, que, se não a reconsiderar no prazo de **05 (cinco) dias úteis**, encaminhará o recurso com sua motivação à autoridade superior, que deverá proferir sua decisão **no prazo máximo de 20 (vinte) dias úteis**, contados do recebimento dos autos.

9.12 Caberá a apresentação de pedido de reconsideração da aplicação da sanção de declaração de inidoneidade para licitar ou contratar **no prazo de 15 (quinze) dias úteis**, contado da data da intimação, e decidido **no prazo máximo de 20 (vinte) dias úteis**, contado do seu recebimento.

9.13 O recurso e o pedido de reconsideração terão efeito suspensivo do ato ou da decisão recorrida até que sobrevenha decisão final da autoridade competente.

9.14 A aplicação das sanções previstas neste edital não exclui, em hipótese alguma, a obrigação de reparação integral dos danos causados.

10 DA IMPUGNAÇÃO AO EDITAL E DO PEDIDO DE ESCLARECIMENTO

10.1 Qualquer pessoa é parte legítima para impugnar este Edital por irregularidade na aplicação da **Lei Federal nº 14.133, de 2021**, ou para solicitar esclarecimento sobre os seus termos, devendo protocolar o pedido **até 3 (três) dias úteis antes da data da abertura do certame.**

10.2 A resposta à impugnação ou ao pedido de esclarecimento será divulgado em sítio



eletrônico oficial no prazo de até **03 (três) dias úteis**, limitado ao último dia útil anterior à data da abertura do certame.

10.3A impugnação e o pedido de esclarecimento deverão ser realizados por forma eletrônica, pelo seguinte meio: <https://bnc.org.br/>.

10.4As impugnações e pedidos de esclarecimentos **não suspendem** os prazos previstos no certame.

10.4.1 A concessão de efeito suspensivo à impugnação é medida excepcional e deverá ser motivada pelo agente de contratação, nos autos do processo de licitação.

10.5Acolhida a impugnação, será definida e publicada nova data para a realização do certame.

11 DAS MEDIÇÕES

11.1 As medições das obras e/ou serviços obedecerão ao Cronograma Físico- Financeiro, que será ajustado em função de inícios ou reinícios de etapas da obra e/ou serviço em dias diferentes do primeiro dia útil de cada mês.

11.2 A cada alteração contratual, por acréscimo ou redução do objeto, valor ou prazo do Contrato, observado o limite legal estabelecido no **art. 125 da Lei Federal nº 14.133, de 2021**, será acordado novo Cronograma, atendido o interesse do Município de IBIQUERA, Estado da Bahia.

11.3 As medições serão processadas independentemente da solicitação da CONTRATADA. **A primeira medição será realizada em até 30 (trinta) dias corridos** após o recebimento da ORDEM DE INÍCIO DOS SERVIÇOS, e as subseqüentes a cada período de até 30 (trinta) dias corridos, contados da data do encerramento da medição anterior. O último dia de uma medição coincidirá obrigatoriamente com o último dia útil do mês calendário da sua realização. Poderão ser realizadas medições intermediárias cujo último dia não coincida com o último dia útil do mês calendário de sua realização, a critério do CONTRATANTE.

11.4 Não serão considerados nas medições quaisquer obras e/ou serviços executados, mas não discriminados na Planilha de Quantitativos e Custos Unitários, ou em suas eventuais alterações no curso do Contrato.

11.5 Na medição final ou na medição única será anexado um cadastro técnico das obras e/ou serviços realizados, com todas as plantas, detalhes e especificações.

12 DA GARANTIA

12.1 A ADJUDICATÁRIA prestará garantia de **5% (cinco por cento)** do valor total do Contrato, até o momento da sua assinatura ou da retirada do instrumento equivalente, em uma das modalidades previstas no **art. 96, § 1º, da Lei Federal nº 14.133, de 2021**.

12.1.1 No caso de seguro garantia, a prestação da garantia pelo contratado será efetuada em no mínimo 01 (um) mês, contado da data de homologação da licitação e anterior à assinatura do contrato.



12.1.2 Em relação ao seguro garantia, o instrumento deverá contemplar a possibilidade de sua renovação no período compreendido entre a data de assinatura do Contrato e a data de encerramento da sua execução e incluir a cobertura dos valores relativos a multas eventualmente aplicadas.

12.1.3 No caso de fiança bancária, deverá ser observado o padrão estabelecido em lei.

12.2 O Município de IBIQUERA, Estado da Bahia, utilizará a garantia para assegurar as obrigações associadas ao Contrato, podendo recorrer a essa, inclusive, para cobrar valores de multas eventualmente aplicadas e ressarcir se dos prejuízos que lhe forem causados em virtude do descumprimento das referidas obrigações.

12.3 Os valores das multas impostas por descumprimento das obrigações assumidas no Contrato serão descontados da garantia caso não venham a ser quitados no prazo de 03 (três) dias úteis, contados da ciência da aplicação da penalidade. Se a multa aplicada for de valor superior ao valor da garantia prestada, além da perda desta, responderá a CONTRATADA pela diferença, que será descontada dos pagamentos eventualmente devidos pela Administração ou cobrada judicialmente.

12.4 Em caso de extinção decorrente de falta imputável à CONTRATADA, a garantia reverterá integralmente ao CONTRATANTE, que promoverá a cobrança de eventual diferença que venha a ser apurada entre o importe da garantia prestada e o débito verificado.

12.5 Na hipótese de descontos da garantia a qualquer título, seu valor original deverá ser integralmente recomposto no prazo de 07 (sete) dias úteis, exceto no caso da cobrança de valores de multas aplicadas, em que esse será de 48hs (quarenta e oito horas), sempre contados da utilização ou da notificação pelo Município de IBIQUERA, Estado da Bahia, o que ocorrer por último, sob pena de rescisão administrativa do Contrato.

12.6 Caso o valor do Contrato seja alterado, de acordo com o **art. 124 da Lei Federal nº 14.133, de 2021**, a CONTRATADA deverá complementar o valor da garantia para que seja mantido o percentual de 5%(cinco por cento) do valor do Contrato.

12.6.1 Sempre que houver reajuste ou alteração do valor do Contrato, a garantia será complementada no prazo de 07 (sete) dias úteis do recebimento, pela CONTRATADA, do correspondente aviso, sob pena de aplicação das sanções previstas.

12.7 Os reforços do valor da garantia poderão ser igualmente prestados em uma das modalidades previstas no **art. 96, §1º, da Lei Federal nº 14.133, de 2021**.

12.8 A garantia contratual somente será restituída após o integral cumprimento do Contrato, mediante ato liberatório da autoridade contratante, podendo ser retida, se necessário, para quitar eventuais obrigações da CONTRATADA.

13 DO PRAZO DE EXECUÇÃO



13.1 O prazo para execução dos serviços objeto desta licitação será de 10 (dez) meses, a partir do recebimento da Ordem de Serviço, que será expedida após a assinatura do contrato, sendo que o atraso na entrega final da obra acarretará multa diária fixada no contrato;

14 DOTAÇÃO ORÇAMENTÁRIA

14.1. Os recursos financeiros para pagamento da despesa decorrente do objeto deste Contrato correrão à conta da dotação orçamentária abaixo indicada:

UNIDADE ORÇAMENTÁRIA: 0803 - Fundo Municipal de Habitação e Interesse Social.

ATIVIDADE: 08.482.0007.2059 - Gestão e Manutenção dos Serviços Técnicos

ELEMENTO: 44.90.51.00 – Obras e Instalações.

FONTE: 16650000 – Transferências de Convênios e Instrumentos Congêneres Vinculados à Assistência Social.

15 DAS DISPOSIÇÕES GERAIS

15.1 Será divulgada ata da sessão pública no sistema eletrônico.

15.2 Não havendo expediente ou ocorrendo qualquer fato superveniente que impeça a realização do certame na data marcada, a sessão será automaticamente transferida para o primeiro dia útil subsequente, no mesmo horário anteriormente estabelecido, desde que não haja comunicação em contrário, pelo Agente de Contratação/Comissão.

15.3 Todas as referências de tempo no Edital, no aviso e durante a sessão pública observarão o horário de Brasília/ DF.

- a. A homologação do resultado desta licitação não implicará direito à contratação.
- b. As normas disciplinadoras da licitação serão sempre interpretadas em favor da ampliação da disputa entre os interessados, desde que não comprometam o interesse da Administração, o princípio da isonomia, a finalidade e a segurança da contratação.
- c. Os licitantes assumem todos os custos de preparação e apresentação de suas propostas e a Administração não será, em nenhum caso, responsável por esses custos, independentemente da condução ou do resultado do processo licitatório.
- d. Na contagem dos prazos estabelecidos neste Edital e seus Anexos, excluir-se-á o dia do início e incluir-se-á o do vencimento. Só se iniciam e vencem os prazos em dias de expediente na Administração.
- e. O desatendimento de exigências formais não essenciais não importará o afastamento do licitante, desde que seja possível o aproveitamento do ato, observados os princípios da isonomia e do interesse público.
- f. Em caso de divergência entre disposições deste Edital e de seus anexos ou demais peças que compõem o processo, prevalecerá as deste Edital.



- g. O Edital e seus anexos estão disponíveis, na íntegra, no Portal Nacional de Contratações Públicas (PNCP) e endereços eletrônicos: <https://bnc.org.br/> e <https://www.ibiquera.ba.gov.br/>.

15.3.1 - Integram este Edital, para todos os fins e efeitos, os seguintes anexos:

ANEXO I - Memorial Descritivo.

ANEXO II - Planilha Orçamentária (Cronograma Físico Financeiro e BDI).

ANEXO III Projetos.

ANEXO IV Modelo de Carta Proposta de Preços.

ANEXO V - Minuta de Termo de Contrato.

ANEXO VI - Declarações (modelos sugestivos, devendo a licitante observar o regramento da legislação aplicável).

Ibiquera-BA, 09 de março de 2026.

Carlos Cezar de Almeida Santos Queiroz
Prefeito

Mario Correia da Silva
Agente de Contratação

MEMORIAL DESCRITIVO - FNHIS SUB 50

PROPRIETÁRIO: MUNICÍPIO DE IBIQUERA-BA

ENDEREÇO DA OBRA: RUA FABIANO SOUZA DE OLIVEIRA (RUA DA VALETA), CENTRO, IBIQUERA-BA

TIPO DE PROJETO: Habitação unifamiliar (20 unidades)

ÁREA TOTAL A CONSTRUIR: 53,86 m² por unidade

ÁREA ÚTIL A CONSTRUIR: 47,46 m² por unidade

GENERALIDADES: Este memorial descritivo tem por objetivo descrever de forma sucinta os materiais e a forma que será realizada a obra de edificações residenciais do programa FNHIS Sub 50, com área total de 53,86 m² por unidade. Não dispensa o atendimento à norma de Desempenho de Edificações Habitacionais (ABNT NBR 15.575), às Normas Técnicas da ABNT de processos e produtos, bem como à legislação municipal e estadual incidente. Este documento foi elaborado com base na Portaria MCID nº 1416, de 6 de Novembro de 2023.

SERVIÇOS PRELIMINARES: O lote onde será edificada a unidade habitacional deverá ser limpo e nivelado antes do início dos serviços de locação, atendendo os níveis de piso determinados em projeto. A seguir a obra será locada conforme determinado nas plantas. A placa de obra, de responsabilidade da empresa contratada, deverá seguir os padrões constantes no “Manual Visual de Placas e Adesivos de Obras” da Caixa Econômica Federal, bem como observar disposições locais, e ser instalada em lugar visível.

FUNDAÇÕES: Existem 2 opções de fundação: (i) radier ou (ii) sapatas isoladas com viga baldrame em concreto de resistência característica de 20 MPa, aço do tipo CA-50 e dimensões de 12 x 30 cm, a qual será impermeabilizada com argamassa com aditivo impermeabilizante e emulsão asfáltica em duas demãos, em todas as faces.

SUPERESTRUTURA: A superestrutura será de concreto armado, sendo os pilares de dimensões 14 x 26 cm e as vigas do nível 2,65 com dimensões 12 x 25 cm. Todo concreto da superestrutura será de 20 Mpa. Deverão ser previstos pilaretes de amarração da alvenaria destinada aos oitões da casa. A laje do teto do banheiro será rebaixada conforme cota do projeto e será do tipo vigotas pré-moldadas h = 12cm, com pé direito mínimo de 2,40 m nesta área.

ALVENARIA: As paredes da edificação serão de alvenaria de bloco cerâmico ou de concreto não estrutural, dimensões 9 x 19 x 19 cm, posicionados com argamassa de assentamento com preparo em betoneira. Antes de serem utilizados, os tijolos serão umedecidos, evitando que estes absorvam a água da argamassa de assentamento. As fiadas serão alinhadas e aprumadas, podendo as juntas apresentarem espessura máxima de 1,5 cm. Nos vãos das portas e janelas serão executadas vergas transpassando a alvenaria em no mínimo 30 cm para cada lado. As contravergas serão executadas em todas as janelas.

PISO: Em todos os cômodos será executado o assentamento do piso com revestimento cerâmico. Em todo perímetro da unidade habitacional deverá ser executada calçada com 50 cm de largura. Obrigatório piso e rodapé em toda a unidade, incluindo o hall e as áreas de circulação interna. O revestimento deve ser em cerâmica esmaltada PEI 4, com índice de absorção inferior a 10% e desnível máximo de 15 mm. Para áreas molháveis, o coeficiente de atrito dinâmico deve ser superior a 0,4. As cotas dos pisos serão superiores à cota da calçada ao redor da casa.

FORRO: O forro da edificação será em PVC.

COBERTURA: A cobertura será com estrutura de madeira tratada com pintura imunizante composta por ripas, caibros, terças e tesouras com 2 águas e telha cerâmica capa-canal com inclinação de 30%. Deverá ser realizada a amarração de 3 fiadas de telhas dos beirais de 60 cm.

REVESTIMENTO: As paredes internas e externas da edificação receberão revestimento de chapisco, emboço e reboco. As paredes dos banheiros receberão revestimento cerâmico do piso ao forro na área do box de chuveiro. As demais paredes do banheiro, assim como a da cozinha e lavanderia receberão revestimento cerâmico com 1,5m de altura. Nas áreas com revestimento cerâmico, será executada argamassa traço 1:2:8, com preparo mecânico, aplicado manualmente. As paredes externas, sobre chapisco, serão feitas com massa única em argamassa com traço 1:2:8.

ESQUADRIAS E FERRAGENS: As portas externas de acesso (sala e cozinha) serão metálicas. As portas internas da edificação serão de madeira. Todas as portas deverão respeitar as dimensões do projeto, com vão livre entre batentes de 0,80 x 2,10 m. As janelas deverão ser metálicas, de preferência com veneziana nos dormitórios. Os vidros utilizados nas janelas serão transparentes e lisos, com espessura de no mínimo 4 mm. Todas as portas deverão conter maçanetas de alavanca entre 0,90 m e 1,10 m.

PINTURA: As paredes internas e externas serão previamente lixadas, depois será aplicado selador acrílico, em seguida pintadas com tinta látex acrílica standard.

INSTALAÇÕES HIDROSSANITÁRIAS: Para atender a demanda de consumo de água fria conforme cálculo, será instalado um reservatório de polietileno com capacidade de 500L para cada unidade. As tubulações de esgoto seguirão o sistema proposto pelo projeto de instalações hidrossanitárias. Haverá um conjunto de tratamento de esgoto para cada unidade (previsto somente em projeto). No ponto do chuveiro, deverá ser instalado pressurizador, conforme especificação de projeto, para garantir a pressão mínima de 1,20mca.

INSTALAÇÕES ELÉTRICAS: As instalações elétricas obedecerão às normas da ABNT e da concessionária de energia local. Os quadros de distribuição internos possuirão circuitos separados, sendo estes divididos entre iluminação, tomadas, tomadas especiais e chuveiro.

SERVIÇOS FINAIS: Após a conclusão dos serviços, a obra será limpa, os entulhos totalmente removidos, em perfeitas condições para receber o Habite-se.

Ibiquera-BA, 03 de setembro de 2025.



PO - PLANILHA ORÇAMENTÁRIA
Orçamento Base para Licitação - OGU

Grau de Sigilo
#PUBLICO

Nº OPERAÇÃO 0	Nº TransfereGOV 038969/2025	PROPONENTE / TOMADOR PREFEITURA MUNICIPAL DE IBIQUERA	APELIDO DO EMPREENDIMENTO Casa térrea acessível, 2 quartos, Autil=47,46m², conforme Portaria MCID 1416/2023			
LOCALIDADE SINAPI SALVADOR	DATA BASE 06-25 (N DES.)	DESCRIÇÃO DO LOTE Construção de 20 unidades habitacionais no município de Ibiquera-BA.	MUNICÍPIO / UF IBIQUERA/BAHIA	BDI 1 24,99%	BDI 2 0,00%	BDI 3 0,00%

Item	Fonte	Código	Descrição	Unidade	Quantidade	Custo Unitário (sem BDI) (R\$)	BDI (%)	Preço Unitário (com BDI) (R\$)	Preço Total (R\$)	
Construção de 20 unidades habitacionais no município de Ibiquera-BA.									2.857.904,57	
1.			CONSTRUÇÃO DE HABITAÇÃO DE INTERESSE SOCIAL - HIS - PADRÃO POPULAR						- 2.857.904,57	
1.1.			SERVIÇOS PRELIMINARES						- 69.636,97	
1.1.0.0.1.	Composição	ADM - 01	ADMINISTRAÇÃO LOCAL	UN	1,00	53.034,75	BDI 1	66.288,13	66.288,13	RA
1.1.0.0.2.	SINAPI	103689	FORNECIMENTO E INSTALAÇÃO DE PLACA DE OBRA COM CHAPA GALVANIZADA E ESTRUTURA DE MADEIRA. AF_03/2022_PS	M2	6,00	446,55	BDI 1	558,14	3.348,84	RA
1.2.			FUNDAÇÕES E CONTENÇÕES						- 421.446,20	
1.2.1.			FUNDAÇÕES						- 421.446,20	
1.2.1.1.			SAPATA						- 159.637,60	
1.2.1.1.1.	SINAPI	96521	ESCAVAÇÃO MECANIZADA PARA BLOCO DE COROAMENTO OU SAPATA COM RETROESCAVADEIRA (INCLUINDO ESCAVAÇÃO PARA COLOCAÇÃO DE FÔRMAS). AF_01/2024	M3	174,80	46,71	BDI 1	58,38	10.204,80	RA
1.2.1.1.2.	SINAPI	101616	PREPARO DE FUNDO DE VALA COM LARGURA MENOR QUE 1,5 M (ACERTO DO SOLO NATURAL). AF_08/2020	M2	93,60	7,45	BDI 1	9,31	871,40	RA
1.2.1.1.3.	SINAPI	96619	LASTRO DE CONCRETO MAGRO, APLICADO EM BLOCOS DE COROAMENTO OU SAPATAS, ESPESSURA DE 5 CM. AF_01/2024	M2	93,60	45,88	BDI 1	57,35	5.368,00	RA
1.2.1.1.4.	SINAPI	96541	FABRICAÇÃO, MONTAGEM E DESMONTAGEM DE FÔRMA PARA SAPATA, EM CHAPA DE MADEIRA COMPENSADA RESINADA, E=17 MM, 4 UTILIZAÇÕES. AF_01/2024	M2	291,20	202,67	BDI 1	253,32	73.766,80	RA
1.2.1.1.5.	SINAPI	104919	ARMAÇÃO DE SAPATA ISOLADA, VIGA BALDRAME E SAPATA CORRIDA UTILIZANDO AÇO CA-50 DE 10 MM - MONTAGEM. AF_01/2024	KG	1.014,00	11,93	BDI 1	14,91	15.118,80	RA
1.2.1.1.6.	SINAPI	104917	ARMAÇÃO DE SAPATA ISOLADA, VIGA BALDRAME E SAPATA CORRIDA UTILIZANDO AÇO CA-50 DE 6,3 MM - MONTAGEM. AF_01/2024	KG	534,00	15,09	BDI 1	18,86	10.071,20	RA
1.2.1.1.7.	SINAPI	104916	ARMAÇÃO DE SAPATA ISOLADA, VIGA BALDRAME E SAPATA CORRIDA UTILIZANDO AÇO CA-60 DE 5 MM - MONTAGEM. AF_01/2024	KG	256,00	16,87	BDI 1	21,09	5.399,00	RA
1.2.1.1.8.	Composição	96556_ADP-01	CONCRETAGEM DE SAPATA, FCK 20 MPA, COM USO DE JERICA - LANÇAMENTO, ADENSAMENTO E ACABAMENTO.	M3	28,20	948,47	BDI 1	1.185,49	33.430,80	RA
1.2.1.1.9.	SINAPI	93382	REATERRO MANUAL DE VALAS, COM COMPACTADOR DE SOLOS DE PERCUSSÃO. AF_08/2023	M3	141,80	30,51	BDI 1	38,13	5.406,80	RA
1.2.1.2.			BALDRAMES						- 165.798,00	
1.2.1.2.1.	SINAPI	96527	ESCAVAÇÃO MANUAL PARA VIGA BALDRAME OU SAPATA CORRIDA (INCLUINDO ESCAVAÇÃO PARA COLOCAÇÃO DE FÔRMAS). AF_01/2024	M3	109,20	119,31	BDI 1	149,13	16.285,00	RA
1.2.1.2.2.	SINAPI	96619	LASTRO DE CONCRETO MAGRO, APLICADO EM BLOCOS DE COROAMENTO OU SAPATAS, ESPESSURA DE 5 CM. AF_01/2024	M2	136,60	45,88	BDI 1	57,35	7.834,00	RA
1.2.1.2.3.	SINAPI	96536	FABRICAÇÃO, MONTAGEM E DESMONTAGEM DE FÔRMA PARA VIGA BALDRAME, EM MADEIRA SERRADA, E=25 MM, 4 UTILIZAÇÕES. AF_01/2024	M2	571,60	78,01	BDI 1	97,50	55.731,00	RA
1.2.1.2.4.	SINAPI	104918	ARMAÇÃO DE SAPATA ISOLADA, VIGA BALDRAME E SAPATA CORRIDA UTILIZANDO AÇO CA-50 DE 8 MM - MONTAGEM. AF_01/2024	KG	1.608,00	13,58	BDI 1	16,97	27.287,80	RA
1.2.1.2.5.	SINAPI	104917	ARMAÇÃO DE SAPATA ISOLADA, VIGA BALDRAME E SAPATA CORRIDA UTILIZANDO AÇO CA-50 DE 6,3 MM - MONTAGEM. AF_01/2024	KG	154,00	15,09	BDI 1	18,86	2.904,40	RA
1.2.1.2.6.	SINAPI	104916	ARMAÇÃO DE SAPATA ISOLADA, VIGA BALDRAME E SAPATA CORRIDA UTILIZANDO AÇO CA-60 DE 5 MM - MONTAGEM. AF_01/2024	KG	780,00	16,87	BDI 1	21,09	16.450,20	RA

RECURSO ↓



PO - PLANILHA ORÇAMENTÁRIA
Orçamento Base para Licitação - OGU

Grau de Sigilo
#PUBLICO

Nº OPERAÇÃO 0	Nº TransfereGOV 038969/2025	PROPONENTE / TOMADOR PREFEITURA MUNICIPAL DE IBIQUERA	APELIDO DO EMPREENDIMENTO Casa térrea acessível, 2 quartos, Autil=47,46m², conforme Portaria MCID 1416/2023			
LOCALIDADE SINAPI SALVADOR	DATA BASE 06-25 (N DES.)	DESCRIÇÃO DO LOTE Construção de 20 unidades habitacionais no município de Ibiquera-BA.	MUNICÍPIO / UF IBIQUERA/BAHIA	BDI 1 24,99%	BDI 2 0,00%	BDI 3 0,00%

Item	Fonte	Código	Descrição	Unidade	Quantidade	Custo Unitário (sem BDI) (R\$)	BDI (%)	Preço Unitário (com BDI) (R\$)	Preço Total (R\$)	
Construção de 20 unidades habitacionais no município de Ibiquera-BA.									2.857.904,57	
1.2.1.2.7.	Composição	96555_ADP-01	CONCRETAGEM DE BLOCO DE COROAMENTO OU VIGA BALDRAME, FCK 20 MPA, COM USO DE JERICA - LANÇAMENTO, ADENSAMENTO E ACABAMENTO.	M3	38,20	771,95	BDI 1	964,86	36.857,60	RA
1.2.1.2.8.	SINAPI	93382	REATERRO MANUAL DE VALAS, COM COMPACTADOR DE SOLOS DE PERCUSSÃO. AF_08/2023	M3	64,20	30,51	BDI 1	38,13	2.448,00	RA
1.2.1.3.			IMPERMEABILIZAÇÃO					-	96.010,60	
1.2.1.3.1.	SINAPI	87878	CHAPISCO APLICADO EM ALVENARIAS E ESTRUTURAS DE CONCRETO INTERNAS, COM COLHER DE PEDREIRO. ARGAMASSA TRAÇO 1:3 COM PREPARO MANUAL. AF_10/2022	M2	679,00	5,60	BDI 1	7,00	4.753,00	RA
1.2.1.3.2.	SINAPI	98562	IMPERMEABILIZAÇÃO DE SUPERFÍCIE COM ARGAMASSA DE CIMENTO E AREIA, COM ADITIVO IMPERMEABILIZANTE, E = 1,5CM. AF_09/2023	M2	679,00	57,82	BDI 1	72,27	49.071,40	RA
1.2.1.3.3.	SINAPI	98557	IMPERMEABILIZAÇÃO DE SUPERFÍCIE COM EMULSÃO ASFÁLTICA, 2 DEMÃOS. AF_09/2023	M2	679,00	49,71	BDI 1	62,13	42.186,20	RA
1.3.			SUPRAESTRUTURA					-	244.483,20	
1.3.1.			PILARES, VIGAS E LAJES					-	244.483,20	
1.3.1.0.1.	SINAPI	92427	MONTAGEM E DESMONTAGEM DE FÔRMA DE PILARES RETANGULARES E ESTRUTURAS SIMILARES, PÉ-DIREITO SIMPLES, EM CHAPA DE MADEIRA COMPENSADA RESINADA, 8 UTILIZAÇÕES. AF_09/2020	M2	287,80	67,35	BDI 1	84,18	24.227,00	RA
1.3.1.0.2.	Composição	92463_ADP-01	MONTAGEM E DESMONTAGEM DE FÔRMA DE VIGA, SEM ESCORAMENTO, PÉ-DIREITO SIMPLES, EM CHAPA DE MADEIRA RESINADA, 8 UTILIZAÇÕES.	M2	410,80	70,01	BDI 1	87,51	35.949,20	RA
1.3.1.0.3.	SINAPI	92463	MONTAGEM E DESMONTAGEM DE FÔRMA DE VIGA, ESCORAMENTO COM GARFO DE MADEIRA, PÉ-DIREITO SIMPLES, EM CHAPA DE MADEIRA RESINADA, 8 UTILIZAÇÕES. AF_09/2020	M2	82,60	129,84	BDI 1	162,29	13.405,20	RA
1.3.1.0.4.	SINAPI	92759	ARMAÇÃO DE PILAR OU VIGA DE ESTRUTURA CONVENCIONAL DE CONCRETO ARMADO UTILIZANDO AÇO CA-60 DE 5,0 MM - MONTAGEM. AF_06/2022	KG	1.408,00	13,81	BDI 1	17,26	24.302,00	RA
1.3.1.0.5.	SINAPI	92760	ARMAÇÃO DE PILAR OU VIGA DE ESTRUTURA CONVENCIONAL DE CONCRETO ARMADO UTILIZANDO AÇO CA-50 DE 6,3 MM - MONTAGEM. AF_06/2022	KG	300,00	12,49	BDI 1	15,61	4.683,00	RA
1.3.1.0.6.	SINAPI	92761	ARMAÇÃO DE PILAR OU VIGA DE ESTRUTURA CONVENCIONAL DE CONCRETO ARMADO UTILIZANDO AÇO CA-50 DE 8,0 MM - MONTAGEM. AF_06/2022	KG	1.306,00	11,36	BDI 1	14,20	18.545,20	RA
1.3.1.0.7.	SINAPI	92762	ARMAÇÃO DE PILAR OU VIGA DE ESTRUTURA CONVENCIONAL DE CONCRETO ARMADO UTILIZANDO AÇO CA-50 DE 10,0 MM - MONTAGEM. AF_06/2022	KG	1.712,00	9,96	BDI 1	12,45	21.314,40	RA
1.3.1.0.8.	SINAPI	101963	LAJE PRÉ-MOLDADA UNIDIRECIONAL, BIAPOIADA, PARA PISO, ENCHIMENTO EM CERÂMICA, VIGOTA CONVENCIONAL, ALTURA TOTAL DA LAJE (ENCHIMENTO+CAPA) = (8+4). AF_11/2020	M2	115,40	187,64	BDI 1	234,53	27.064,80	RA
1.3.1.0.9.	Composição	103669_ADP-01	CONCRETAGEM DE PILARES, FCK = 20 MPA, COM USO DE BALDES - LANÇAMENTO, ADENSAMENTO E ACABAMENTO.	M3	25,60	968,94	BDI 1	1.211,08	31.003,60	RA
1.3.1.0.10.	Composição	103682_ADP-01	CONCRETAGEM DE VIGAS E LAJES, FCK=20 MPA, PARA QUALQUER TIPO DE LAJE COM BALDES EM EDIFICAÇÃO TÉRREA - LANÇAMENTO, ADENSAMENTO E ACABAMENTO.	M3	35,60	988,59	BDI 1	1.235,64	43.988,80	RA

RECURSO ↓



PO - PLANILHA ORÇAMENTÁRIA
Orçamento Base para Licitação - OGU

Grau de Sigilo
#PUBLICO

Nº OPERAÇÃO 0	Nº TransfereGOV 038969/2025	PROPONENTE / TOMADOR PREFEITURA MUNICIPAL DE IBIQUERA	APELIDO DO EMPREENDIMENTO Casa térrea acessível, 2 quartos, Autil=47,46m², conforme Portaria MCID 1416/2023			
LOCALIDADE SINAPI SALVADOR	DATA BASE 06-25 (N DES.)	DESCRIÇÃO DO LOTE Construção de 20 unidades habitacionais no município de Ibiquera-BA.	MUNICÍPIO / UF IBIQUERA/BAHIA	BDI 1 24,99%	BDI 2 0,00%	BDI 3 0,00%

Item	Fonte	Código	Descrição	Unidade	Quantidade	Custo Unitário (sem BDI) (R\$)	BDI (%)	Preço Unitário (com BDI) (R\$)	Preço Total (R\$)	
Construção de 20 unidades habitacionais no município de Ibiquera-BA.									2.857.904,57	
1.4.			PAREDES E PAINÉIS					-	425.732,20	
1.4.1.			ALVENARIA/FECHAMENTOS					-	263.218,20	
1.4.1.0.1.	SINAPI	103328	ALVENARIA DE VEDAÇÃO DE BLOCOS CERÂMICOS FURADOS NA HORIZONTAL DE 9X19X19 CM (ESPESSURA 9 CM) E ARGAMASSA DE ASSENTAMENTO COM PREPARO EM BETONEIRA. AF_12/2021	M2	1.730,00	106,38	BDI 1	132,96	230.020,80	RA
1.4.1.0.2.	SINAPI	105024	VERGA MOLDADA IN LOCO EM CONCRETO, ESPESSURA DE *10* CM. AF_03/2024	M	324,00	57,14	BDI 1	71,42	23.140,00	RA
1.4.1.0.3.	SINAPI	105030	CONTRAVERGA MOLDADA IN LOCO EM CONCRETO, ESPESSURA DE *10* CM. AF_03/2024	M	184,00	43,73	BDI 1	54,66	10.057,40	RA
1.4.2.			ESQUADRIAS METÁLICAS					-	89.125,00	
1.4.2.0.1.	SINAPI	91338	PORTA DE ALUMÍNIO DE ABRIR COM LAMBRI, COM GUARNIÇÃO, FIXAÇÃO COM PARAFUSOS - FORNECIMENTO E INSTALAÇÃO. AF_12/2019	M2	67,20	582,80	BDI 1	728,44	48.951,20	RA
1.4.2.0.2.	SINAPI	94570	JANELA DE ALUMÍNIO DE CORRER COM 2 FOLHAS PARA VIDROS (VIDROS INCLUSOS), BATENTE/ REQUADRO 6 A 14 CM, ACABAMENTO COM ACETATO OU BRILHANTE, FIXAÇÃO COM PARAFUSO, SEM GUARNIÇÃO/ ALIZAR, DIMENSÕES 100X120 CM, VEDAÇÃO COM SILICONE, EXCLUSIVE CONTRAMARCO - FORNECIMENTO E INSTALAÇÃO. AF_11/2024	M2	52,00	214,27	BDI 1	267,82	13.926,60	RA
1.4.2.0.3.	SINAPI	94572	JANELA DE ALUMÍNIO DE CORRER COM 3 FOLHAS (2 VENEZIANAS E 1 FOLHA PARA VIDRO, VIDRO INCLUSO), BATENTE/ REQUADRO 6 A 14 CM, SEM ACABAMENTO, FIXAÇÃO COM PARAFUSO, SEM GUARNIÇÃO/ ALIZAR, DIMENSÕES 100X120 CM, VEDAÇÃO COM SILICONE, EXCLUSIVE CONTRAMARCO - FORNECIMENTO E INSTALAÇÃO. AF_11/2024	M2	56,00	303,94	BDI 1	379,89	21.273,80	RA
1.4.2.0.4.	SINAPI	94569	JANELA DE ALUMÍNIO TIPO MAXIM-AR, BATENTE/ REQUADRO 3 A 14 CM, VIDRO INCLUSO, FIXAÇÃO COM PARAFUSO, SEM GUARNIÇÃO/ ALIZAR, DIMENSÕES 60X80 (A X L) CM, SEM ACABAMENTO, VEDAÇÃO COM SILICONE, EXCLUSIVE CONTRAMARCO - FORNECIMENTO E INSTALAÇÃO. AF_11/2024	M2	9,60	414,48	BDI 1	518,06	4.973,40	RA
1.4.3.			ESQUADRIAS DE MADEIRAS					-	73.389,00	
1.4.3.0.1.	SINAPI	91314	KIT DE PORTA DE MADEIRA PARA PINTURA, SEMI-OCA (LEVE OU MÉDIA), PADRÃO POPULAR, 80X210CM, ESPESSURA DE 3,5CM, ITENS INCLUSOS: DOBRADIÇAS, MONTAGEM E INSTALAÇÃO DO BATENTE, FECHADURA COM EXECUÇÃO DO FURO - FORNECIMENTO E INSTALAÇÃO. AF_12/2019	UN	60,00	978,60	BDI 1	1.223,15	73.389,00	RA
1.5.			COBERTURA E PROTEÇÕES					-	510.350,60	
1.5.1.			TELHADOS					-	510.350,60	
1.5.1.0.1.	SINAPI	92541	TRAMA DE MADEIRA COMPOSTA POR RIPAS, CAIBROS E TERÇAS PARA TELHADOS DE ATÉ 2 ÁGUAS PARA TELHA CERÂMICA CAPA-CANAL, INCLUSO TRANSPORTE VERTICAL. AF_07/2019	M2	1.469,80	91,57	BDI 1	114,45	168.218,60	RA
1.5.1.0.2.	SINAPI	94447	TELHAMENTO COM TELHA CERÂMICA CAPA-CANAL, TIPO PAULISTA, COM ATÉ 2 ÁGUAS, INCLUSO TRANSPORTE VERTICAL. AF_07/2019	M2	1.469,80	48,80	BDI 1	61,00	89.657,80	RA
1.5.1.0.3.	SINAPI	102233	PINTURA IMUNIZANTE PARA MADEIRA, 1 DEMÃO. AF_01/2021	M2	2.076,00	13,23	BDI 1	16,54	34.337,00	RA

RECURSO ↓



PO - PLANILHA ORÇAMENTÁRIA
Orçamento Base para Licitação - OGU

Grau de Sigilo
#PUBLICO

Nº OPERAÇÃO 0	Nº TransfereGOV 038969/2025	PROPONENTE / TOMADOR PREFEITURA MUNICIPAL DE IBIQUERA	APELIDO DO EMPREENDIMENTO Casa térrea acessível, 2 quartos, Autil=47,46m², conforme Portaria MCID 1416/2023			
LOCALIDADE SINAPI SALVADOR	DATA BASE 06-25 (N DES.)	DESCRIÇÃO DO LOTE Construção de 20 unidades habitacionais no município de Ibiquera-BA.	MUNICÍPIO / UF IBIQUERA/BAHIA	BDI 1 24,99%	BDI 2 0,00%	BDI 3 0,00%

Item	Fonte	Código	Descrição	Unidade	Quantidade	Custo Unitário (sem BDI) (R\$)	BDI (%)	Preço Unitário (com BDI) (R\$)	Preço Total (R\$)	
Construção de 20 unidades habitacionais no município de Ibiquera-BA.									2.857.904,57	
1.5.1.0.4.	SINAPI	94232	AMARRAÇÃO DE TELHAS CERÂMICAS OU DE CONCRETO. AF_07/2019	UN	10.520,00	3,50	BDI 1	4,37	45.972,40	RA
1.5.1.0.5.	SINAPI	94221	CUMEEIRA PARA TELHA CERÂMICA EMBOÇADA COM ARGAMASSA TRAÇO 1:2:9 (CIMENTO, CAL E AREIA) PARA TELHADOS COM ATÉ 2 ÁGUAS, INCLUSO TRANSPORTE VERTICAL. AF_07/2019	M	213,00	28,68	BDI 1	35,85	7.636,00	RA
1.5.1.0.6.	SINAPI	92548	FABRICAÇÃO E INSTALAÇÃO DE TESOURA INTEIRA EM MADEIRA NÃO APARELHADA, VÃO DE 6 M, PARA TELHA CERÂMICA OU DE CONCRETO, INCLUSO IÇAMENTO. AF_07/2019	UN	80,00	1.645,42	BDI 1	2.056,61	164.528,80	RA
1.6.			REVESTIMENTOS					-	432.723,20	
1.6.1.			REVESTIMENTOS INTERNOS					-	132.665,60	
1.6.1.0.1.	SINAPI	87879	CHAPISCO APLICADO EM ALVENARIAS E ESTRUTURAS DE CONCRETO INTERNAS, COM COLHER DE PEDREIRO. ARGAMASSA TRAÇO 1:3 COM PREPARO EM BETONEIRA 400L. AF_10/2022	M2	2.722,00	5,28	BDI 1	6,60	17.965,20	RA
1.6.1.0.2.	SINAPI	87882	CHAPISCO APLICADO NO TETO OU EM ALVENARIA E ESTRUTURA, COM ROLO PARA TEXTURA ACRÍLICA. ARGAMASSA TRAÇO 1:4 E EMULSÃO POLIMÉRICA (ADESIVO) COM PREPARO EM BETONEIRA 400L. AF_10/2022	M2	88,80	7,34	BDI 1	9,17	814,20	RA
1.6.1.0.3.	SINAPI	87545	EMBOÇO, EM ARGAMASSA TRAÇO 1:2:8, PREPARO MECÂNICO, APLICADO MANUALMENTE EM PAREDES INTERNAS, PARA AMBIENTES COM ÁREA MENOR QUE 5M², E = 10MM, COM TALISCAS. AF_03/2024	M2	469,80	36,08	BDI 1	45,10	21.188,00	RA
1.6.1.0.4.	SINAPI	87547	MASSA ÚNICA, EM ARGAMASSA TRAÇO 1:2:8, PREPARO MECÂNICO, APLICADA MANUALMENTE EM PAREDES INTERNAS DE AMBIENTES COM ÁREA ENTRE 5M² E 10M², E = 10MM, COM TALISCAS. AF_03/2024	M2	1.601,00	32,46	BDI 1	40,57	64.952,60	RA
1.6.1.0.5.	SINAPI	104958	MASSA ÚNICA, EM ARGAMASSA TRAÇO 1:2:8 PREPARO MECÂNICO, APLICADA MANUALMENTE EM PAREDES INTERNAS DE AMBIENTES COM ÁREA MAIOR QUE 10M², E = 10MM, COM TALISCAS. AF_03/2024	M2	651,20	28,71	BDI 1	35,88	23.365,00	RA
1.6.1.0.6.	SINAPI	90408	MASSA ÚNICA, EM ARGAMASSA TRAÇO 1:2:8, PREPARO MECÂNICO, APLICADA MANUALMENTE EM TETO, E = 10MM, COM TALISCAS. AF_03/2024	M2	88,80	39,47	BDI 1	49,33	4.380,60	RA
1.6.2.			REVESTIMENTOS CERÂMICOS					-	35.895,40	
1.6.2.0.1.	SINAPI	87267	REVESTIMENTO CERÂMICO PARA PAREDES INTERNAS COM PLACAS TIPO ESMALTADA DE DIMENSÕES 20X20 CM APLICADAS A MEIA ALTURA DAS PAREDES. AF_02/2023_PE	M2	393,00	62,11	BDI 1	77,63	30.508,60	RA
1.6.2.0.2.	SINAPI	87265	REVESTIMENTO CERÂMICO PARA PAREDES INTERNAS COM PLACAS TIPO ESMALTADA DE DIMENSÕES 20X20 CM APLICADAS NA ALTURA INTEIRA DAS PAREDES. AF_02/2023_PE	M2	76,80	56,12	BDI 1	70,14	5.386,80	RA
1.6.3.			REVESTIMENTOS EXTERNOS					-	100.443,00	
1.6.3.0.1.	SINAPI	87905	CHAPISCO APLICADO EM ALVENARIA (COM PRESENÇA DE VÃOS) E ESTRUTURAS DE CONCRETO DE FACHADA, COM COLHER DE PEDREIRO. ARGAMASSA TRAÇO 1:3 COM PREPARO EM BETONEIRA 400L. AF_10/2022	M2	607,00	9,55	BDI 1	11,94	7.247,60	RA
1.6.3.0.2.	SINAPI	87894	CHAPISCO APLICADO EM ALVENARIA (SEM PRESENÇA DE VÃOS) E ESTRUTURAS DE CONCRETO DE FACHADA, COM COLHER DE PEDREIRO. ARGAMASSA TRAÇO 1:3 COM PREPARO EM BETONEIRA 400L. AF_10/2022	M2	609,00	8,18	BDI 1	10,22	6.224,00	RA

RECURSO ↓



PO - PLANILHA ORÇAMENTÁRIA
Orçamento Base para Licitação - OGU

Grau de Sigilo
#PUBLICO

Nº OPERAÇÃO 0	Nº TransfereGOV 038969/2025	PROPONENTE / TOMADOR PREFEITURA MUNICIPAL DE IBIQUERA	APELIDO DO EMPREENDIMENTO Casa térrea acessível, 2 quartos, Autil=47,46m², conforme Portaria MCID 1416/2023			
LOCALIDADE SINAPI SALVADOR	DATA BASE 06-25 (N DES.)	DESCRIÇÃO DO LOTE Construção de 20 unidades habitacionais no município de Ibiquera-BA.	MUNICÍPIO / UF IBIQUERA/BAHIA	BDI 1 24,99%	BDI 2 0,00%	BDI 3 0,00%

Item	Fonte	Código	Descrição	Unidade	Quantidade	Custo Unitário (sem BDI) (R\$)	BDI (%)	Preço Unitário (com BDI) (R\$)	Preço Total (R\$)	
Construção de 20 unidades habitacionais no município de Ibiquera-BA.									2.857.904,57	
1.6.3.0.3.	SINAPI	87792	EMBOÇO OU MASSA ÚNICA EM ARGAMASSA TRAÇO 1:2:8, PREPARO MECÂNICO COM BETONEIRA 400 L, APLICADA MANUALMENTE EM PANOS CEGOS DE FACHADA (SEM PRESENÇA DE VÃOS), ESPESSURA DE 25 MM. AF_08/2022	M2	609,00	48,73	BDI 1	60,91	37.094,20	RA
1.6.3.0.4.	SINAPI	87775	EMBOÇO OU MASSA ÚNICA EM ARGAMASSA TRAÇO 1:2:8, PREPARO MECÂNICO COM BETONEIRA 400 L, APLICADA MANUALMENTE EM PANOS DE FACHADA COM PRESENÇA DE VÃOS, ESPESSURA DE 25 MM. AF_08/2022	M2	607,00	65,74	BDI 1	82,17	49.877,20	RA
1.6.4.			FORROS					-	66.515,60	
1.6.4.0.1.	SINAPI	96111	FORRO EM RÉGUAS DE PVC, FRISADO, PARA AMBIENTES RESIDENCIAIS, INCLUSIVE ESTRUTURA UNIDIRECIONAL DE FIXAÇÃO. AF_08/2023 PS	M2	718,00	74,12	BDI 1	92,64	66.515,60	RA
1.6.5.			PINTURA					-	97.203,60	
1.6.5.1.			PINTURAS INTERNAS					-	48.212,20	
1.6.5.1.1.	SINAPI	88485	FUNDO SELADOR ACRÍLICO, APLICAÇÃO MANUAL EM PAREDE, UMA DEMÃO. AF_04/2023	M2	2.252,20	4,60	BDI 1	5,75	12.950,20	RA
1.6.5.1.2.	SINAPI	88484	FUNDO SELADOR ACRÍLICO, APLICAÇÃO MANUAL EM TETO, UMA DEMÃO. AF_04/2023	M2	88,80	5,73	BDI 1	7,16	635,80	RA
1.6.5.1.3.	SINAPI	104640	PINTURA LÁTEX ACRÍLICA STANDARD, APLICAÇÃO MANUAL EM TETO, DUAS DEMÃOS. AF_04/2023	M2	88,80	14,50	BDI 1	18,12	1.609,00	RA
1.6.5.1.4.	SINAPI	104642	PINTURA LÁTEX ACRÍLICA STANDARD, APLICAÇÃO MANUAL EM PAREDES, DUAS DEMÃOS. AF_04/2023	M2	2.252,20	11,73	BDI 1	14,66	33.017,20	RA
1.6.5.2.			PINTURAS EXTERNAS					-	25.815,80	
1.6.5.2.1.	SINAPI	88415	APLICAÇÃO MANUAL DE FUNDO SELADOR ACRÍLICO EM PAREDES EXTERNAS DE CASAS. AF_03/2024	M2	1.216,00	5,26	BDI 1	6,57	7.989,20	RA
1.6.5.2.2.	SINAPI	104642	PINTURA LÁTEX ACRÍLICA STANDARD, APLICAÇÃO MANUAL EM PAREDES, DUAS DEMÃOS. AF_04/2023	M2	1.216,00	11,73	BDI 1	14,66	17.826,60	RA
1.6.5.3.			PINTURA ESQUADRIAS					-	23.175,60	
1.6.5.3.1.	SINAPI	102193	LIXAMENTO DE MADEIRA PARA APLICAÇÃO DE FUNDO OU PINTURA. AF_01/2021	M2	420,00	2,27	BDI 1	2,84	1.192,80	RA
1.6.5.3.2.	Composição	102198_ADP-01	PINTURA FUNDO NIVELADOR ACRÍLICO BRANCO EM MADEIRA.	M2	420,00	22,02	BDI 1	27,52	11.558,40	RA
1.6.5.3.3.	SINAPI	102219	PINTURA TINTA DE ACABAMENTO (PIGMENTADA) ESMALTE SINTÉTICO ACETINADO EM MADEIRA, 2 DEMÃOS. AF_01/2021	M2	420,00	19,86	BDI 1	24,82	10.424,40	RA
1.7.			PAVIMENTAÇÕES					-	273.900,40	
1.7.1.			PISO CERÂMICO					-	216.932,00	
1.7.1.0.1.	SINAPI	97084	COMPACTAÇÃO MECÂNICA DE SOLO PARA EXECUÇÃO DE RADIER, PISO DE CONCRETO OU LAJE SOBRE SOLO, COM COMPACTADOR DE SOLOS TIPO PLACA VIBRATÓRIA. AF_09/2021	M2	1.077,40	0,81	BDI 1	1,01	1.088,20	RA
1.7.1.0.2.	SINAPI	100322	LASTRO COM MATERIAL GRANULAR (PEDRA BRITADA N.3), APLICADO EM PISOS OU LAJES SOBRE SOLO, ESPESSURA DE "10 CM". AF_01/2024	M3	107,80	199,21	BDI 1	248,99	26.841,20	RA
1.7.1.0.3.	SINAPI	97087	CAMADA SEPARADORA PARA EXECUÇÃO DE RADIER, PISO DE CONCRETO OU LAJE SOBRE SOLO, EM LONA PLÁSTICA. AF_09/2021	M2	1.077,40	2,47	BDI 1	3,09	3.329,20	RA
1.7.1.0.4.	SINAPI	95241	LASTRO DE CONCRETO MAGRO, APLICADO EM PISOS, LAJES SOBRE SOLO OU RADIERS, ESPESSURA DE 5 CM. AF_01/2024	M2	1.077,40	42,28	BDI 1	52,85	56.940,60	RA

RECURSO ↓



PO - PLANILHA ORÇAMENTÁRIA
Orçamento Base para Licitação - OGU

Grau de Sigilo
#PUBLICO

Nº OPERAÇÃO 0	Nº TransfereGOV 038969/2025	PROPONENTE / TOMADOR PREFEITURA MUNICIPAL DE IBIQUERA	APELIDO DO EMPREENDIMENTO Casa térrea acessível, 2 quartos, Autil=47,46m², conforme Portaria MCID 1416/2023			
LOCALIDADE SINAPI SALVADOR	DATA BASE 06-25 (N DES.)	DESCRIÇÃO DO LOTE Construção de 20 unidades habitacionais no município de Ibiquera-BA.	MUNICÍPIO / UF IBIQUERA/BAHIA	BDI 1 24,99%	BDI 2 0,00%	BDI 3 0,00%

Item	Fonte	Código	Descrição	Unidade	Quantidade	Custo Unitário (sem BDI) (R\$)	BDI (%)	Preço Unitário (com BDI) (R\$)	Preço Total (R\$)	
Construção de 20 unidades habitacionais no município de Ibiquera-BA.									2.857.904,57	
1.7.1.0.5.	SINAPI	87745	CONTRAPISO EM ARGAMASSA TRAÇO 1:4 (CIMENTO E AREIA), PREPARO MECÂNICO COM BETONEIRA 400 L, APLICADO EM ÁREAS MOLHADAS SOBRE LAJE, ADERIDO, ACABAMENTO NÃO REFORÇADO, ESPESSURA 3CM. AF_07/2021	M2	302,60	61,80	BDI 1	77,24	23.372,80	RA
1.7.1.0.6.	SINAPI	87630	CONTRAPISO EM ARGAMASSA TRAÇO 1:4 (CIMENTO E AREIA), PREPARO MECÂNICO COM BETONEIRA 400 L, APLICADO EM ÁREAS SECAS SOBRE LAJE, ADERIDO, ACABAMENTO NÃO REFORÇADO, ESPESSURA 3CM. AF_07/2021	M2	643,80	47,38	BDI 1	59,22	38.125,80	RA
1.7.1.0.7.	SINAPI	87247	REVESTIMENTO CERÂMICO PARA PISO COM PLACAS TIPO ESMALTADA DE DIMENSÕES 35X35 CM APLICADA EM AMBIENTES DE ÁREA ENTRE 5 M2 E 10 M2. AF_02/2023_PE	M2	336,00	56,27	BDI 1	70,33	23.630,80	RA
1.7.1.0.8.	SINAPI	87248	REVESTIMENTO CERÂMICO PARA PISO COM PLACAS TIPO ESMALTADA DE DIMENSÕES 35X35 CM APLICADA EM AMBIENTES DE ÁREA MAIOR QUE 10 M2. AF_02/2023_PE	M2	382,00	47,60	BDI 1	59,50	22.729,00	RA
1.7.1.0.9.	SINAPI	87246	REVESTIMENTO CERÂMICO PARA PISO COM PLACAS TIPO ESMALTADA DE DIMENSÕES 35X35 CM APLICADA EM AMBIENTES DE ÁREA MENOR QUE 5 M2. AF_02/2023_PE	M2	259,60	64,33	BDI 1	80,41	20.874,40	RA
1.7.2.			PISO CIMENTADO					-	25.367,20	
1.7.2.0.1.	SINAPI	97084	COMPACTAÇÃO MECÂNICA DE SOLO PARA EXECUÇÃO DE RADIER, PISO DE CONCRETO OU LAJE SOBRE SOLO, COM COMPACTADOR DE SOLOS TIPO PLACA VIBRATÓRIA. AF_09/2021	M2	323,00	0,81	BDI 1	1,01	326,20	RA
1.7.2.0.2.	SINAPI	94990	EXECUÇÃO DE PASSEIO (CALÇADA) OU PISO DE CONCRETO COM CONCRETO MOLDADO IN LOCO, FEITO EM OBRA, ACABAMENTO CONVENCIONAL, NÃO ARMADO. AF_08/2022	M3	22,60	886,48	BDI 1	1.108,01	25.041,00	RA
1.7.3.			RODAPÉS, SOLEIRAS E PEITORIS					-	31.601,20	
1.7.3.0.1.	SINAPI	98695	SOLEIRA EM MÁRMORE, LARGURA 15 CM, ESPESSURA 2,0 CM. AF_09/2020	M	50,40	85,12	BDI 1	106,39	5.362,00	RA
1.7.3.0.2.	SINAPI	88648	RODAPÉ CERÂMICO DE 7CM DE ALTURA COM PLACAS TIPO ESMALTADA DE DIMENSÕES 35X35CM. AF_02/2023	M	774,00	7,28	BDI 1	9,10	7.043,40	RA
1.7.3.0.3.	SINAPI	101965	PEITORIL LINEAR EM GRANITO OU MÁRMORE, L = 15CM, ASSENTADO COM ARGAMASSA 1:6 COM ADITIVO. AF_11/2020	M	130,00	118,14	BDI 1	147,66	19.195,80	RA
1.8.			INSTALAÇÕES					-	466.636,20	
1.8.1.			ELÉTRICAS / TELEFÔNICAS					-	210.084,60	
1.8.1.1.			CENTRO DE DISTRIBUIÇÃO ELÉTRICA					-	58.434,20	
1.8.1.1.1.	SINAPI	93653	DISJUNTOR MONOPOLAR TIPO DIN, CORRENTE NOMINAL DE 10A - FORNECIMENTO E INSTALAÇÃO. AF_10/2020	UN	40,00	11,45	BDI 1	14,31	572,40	RA
1.8.1.1.2.	SINAPI	93654	DISJUNTOR MONOPOLAR TIPO DIN, CORRENTE NOMINAL DE 16A - FORNECIMENTO E INSTALAÇÃO. AF_10/2020	UN	20,00	12,19	BDI 1	15,24	304,80	RA
1.8.1.1.3.	SINAPI	93656	DISJUNTOR MONOPOLAR TIPO DIN, CORRENTE NOMINAL DE 25A - FORNECIMENTO E INSTALAÇÃO. AF_10/2020	UN	20,00	13,61	BDI 1	17,01	340,20	RA
1.8.1.1.4.	SINAPI	93659	DISJUNTOR MONOPOLAR TIPO DIN, CORRENTE NOMINAL DE 50A - FORNECIMENTO E INSTALAÇÃO. AF_10/2020	UN	20,00	25,65	BDI 1	32,06	641,20	RA
1.8.1.1.5.	Composição	93674_ADP-01	DISJUNTOR BIPOLAR TIPO DR, CORRENTE NOMINAL DE 25A - FORNECIMENTO E INSTALAÇÃO.	UN	40,00	220,35	BDI 1	275,42	11.016,80	RA

RECURSO ↓



PO - PLANILHA ORÇAMENTÁRIA
Orçamento Base para Licitação - OGU

Grau de Sigilo
#PUBLICO

Nº OPERAÇÃO 0	Nº TransfereGOV 038969/2025	PROPONENTE / TOMADOR PREFEITURA MUNICIPAL DE IBIQUERA	APELIDO DO EMPREENDIMENTO Casa térrea acessível, 2 quartos, Autil=47,46m², conforme Portaria MCID 1416/2023			
LOCALIDADE SINAPI SALVADOR	DATA BASE 06-25 (N DES.)	DESCRIÇÃO DO LOTE Construção de 20 unidades habitacionais no município de Ibiquera-BA.	MUNICÍPIO / UF IBIQUERA/BAHIA	BDI 1 24,99%	BDI 2 0,00%	BDI 3 0,00%

Item	Fonte	Código	Descrição	Unidade	Quantidade	Custo Unitário (sem BDI) (R\$)	BDI (%)	Preço Unitário (com BDI) (R\$)	Preço Total (R\$)	
Construção de 20 unidades habitacionais no município de Ibiquera-BA.									2.857.904,57	
1.8.1.1.6.	SINAPI	101493	ENTRADA DE ENERGIA ELÉTRICA, AÉREA, MONOFÁSICA, COM CAIXA DE EMBUTIR, CABO DE 10 MM2 E DISJUNTOR DIN 50A (NÃO INCLUSO O POSTE DE CONCRETO). AF_07/2020_PS	UN	20,00	1.586,61	BDI 1	1.983,10	39.662,00	RA
1.8.1.1.7.	Composição	101873_ADP-01	QUADRO DE DISTRIBUIÇÃO DE LUZ EM PVC PARA 12 DISJUNTORES - FORNECIMENTO E INSTALAÇÃO.	UN	20,00	235,89	BDI 1	294,84	5.896,80	RA
1.8.1.2.			ILUMINAÇÃO, TOMADAS E INTERRUPTORES					-	44.150,60	
1.8.1.2.1.	SINAPI	103782	LUMINÁRIA TIPO PLAFON CIRCULAR, DE SOBREPOR, COM LED DE 12/13 W - FORNECIMENTO E INSTALAÇÃO. AF_09/2024	UN	140,00	31,13	BDI 1	38,91	5.447,40	RA
1.8.1.2.2.	SINAPI	97610	LÂMPADA COMPACTA DE LED 10 W, BASE E27 - FORNECIMENTO E INSTALAÇÃO. AF_09/2024	UN	140,00	13,77	BDI 1	17,21	2.409,40	RA
1.8.1.2.3.	SINAPI	91953	INTERRUPTOR SIMPLES (1 MÓDULO), 10A/250V, INCLUINDO SUPORTE E PLACA - FORNECIMENTO E INSTALAÇÃO. AF_03/2023	UN	100,00	29,54	BDI 1	36,92	3.692,00	RA
1.8.1.2.4.	SINAPI	91959	INTERRUPTOR SIMPLES (2 MÓDULOS), 10A/250V, INCLUINDO SUPORTE E PLACA - FORNECIMENTO E INSTALAÇÃO. AF_03/2023	UN	20,00	44,61	BDI 1	55,76	1.115,20	RA
1.8.1.2.5.	SINAPI	92000	TOMADA BAIXA DE EMBUTIR (1 MÓDULO), 2P+T 10 A, INCLUINDO SUPORTE E PLACA - FORNECIMENTO E INSTALAÇÃO. AF_03/2023	UN	200,00	30,82	BDI 1	38,52	7.704,00	RA
1.8.1.2.6.	SINAPI	91996	TOMADA MÉDIA DE EMBUTIR (1 MÓDULO), 2P+T 10 A, INCLUINDO SUPORTE E PLACA - FORNECIMENTO E INSTALAÇÃO. AF_03/2023	UN	120,00	35,28	BDI 1	44,10	5.292,00	RA
1.8.1.2.7.	SINAPI	91993	TOMADA ALTA DE EMBUTIR (1 MÓDULO), 2P+T 20 A, INCLUINDO SUPORTE E PLACA - FORNECIMENTO E INSTALAÇÃO. AF_03/2023	UN	20,00	48,40	BDI 1	60,50	1.210,00	RA
1.8.1.2.8.	SINAPI	91985	INTERRUPTOR PULSADOR CAMPAINHA (1 MÓDULO), 10A/250V, INCLUINDO SUPORTE E PLACA - FORNECIMENTO E INSTALAÇÃO. AF_03/2023	UN	20,00	28,74	BDI 1	35,92	718,40	RA
1.8.1.2.9.	SINAPI	91987	CAMPAINHA CIGARRA (1 MÓDULO), 10A/250V, INCLUINDO SUPORTE E PLACA - FORNECIMENTO E INSTALAÇÃO. AF_03/2023	UN	20,00	45,53	BDI 1	56,91	1.138,20	RA
1.8.1.2.10.	Composição	91947_ADP-01	SUPORTE PARAFUSADO COM ESPELHO / PLACA DE ENCAIXE 4" X 2" BAIXO (0,30 M DO PISO) PARA PONTO ELÉTRICO - FORNECIMENTO E INSTALAÇÃO.	UN	40,00	8,25	BDI 1	10,31	412,40	RA
1.8.1.2.11.	SINAPI	91941	CAIXA RETANGULAR 4" X 2" BAIXA (0,30 M DO PISO), PVC, INSTALADA EM PAREDE - FORNECIMENTO E INSTALAÇÃO. AF_03/2023	UN	240,00	12,51	BDI 1	15,64	3.753,60	RA
1.8.1.2.12.	SINAPI	91940	CAIXA RETANGULAR 4" X 2" MÉDIA (1,30 M DO PISO), PVC, INSTALADA EM PAREDE - FORNECIMENTO E INSTALAÇÃO. AF_03/2023	UN	260,00	20,06	BDI 1	25,07	6.518,20	RA
1.8.1.2.13.	SINAPI	91939	CAIXA RETANGULAR 4" X 2" ALTA (2,00 M DO PISO), PVC, INSTALADA EM PAREDE - FORNECIMENTO E INSTALAÇÃO. AF_03/2023	UN	40,00	35,47	BDI 1	44,33	1.773,20	RA
1.8.1.2.14.	SINAPI	91937	CAIXA OCTOGONAL 3" X 3", PVC, INSTALADA EM LAJE - FORNECIMENTO E INSTALAÇÃO. AF_03/2023	UN	140,00	16,95	BDI 1	21,19	2.966,60	RA
1.8.1.3.			FIOS E CABOS					-	107.499,80	
1.8.1.3.1.	SINAPI	91924	CABO DE COBRE FLEXÍVEL ISOLADO, 1,5 MM², ANTI-CHAMA 450/750 V, PARA CIRCUITOS TERMINAIS - FORNECIMENTO E INSTALAÇÃO. AF_03/2023	M	1.958,00	3,25	BDI 1	4,06	7.949,40	RA
1.8.1.3.2.	SINAPI	91926	CABO DE COBRE FLEXÍVEL ISOLADO, 2,5 MM², ANTI-CHAMA 450/750 V, PARA CIRCUITOS TERMINAIS - FORNECIMENTO E INSTALAÇÃO. AF_03/2023	M	5.176,00	4,69	BDI 1	5,86	30.331,40	RA

RECURSO ↓



PO - PLANILHA ORÇAMENTÁRIA
Orçamento Base para Licitação - OGU

Grau de Sigilo
#PUBLICO

Nº OPERAÇÃO 0	Nº TransfereGOV 038969/2025	PROPONENTE / TOMADOR PREFEITURA MUNICIPAL DE IBIQUERA	APELIDO DO EMPREENDIMENTO Casa térrea acessível, 2 quartos, Autil=47,46m², conforme Portaria MCID 1416/2023			
LOCALIDADE SINAPI SALVADOR	DATA BASE 06-25 (N DES.)	DESCRIÇÃO DO LOTE Construção de 20 unidades habitacionais no município de Ibiquera-BA.	MUNICÍPIO / UF IBIQUERA/BAHIA	BDI 1 24,99%	BDI 2 0,00%	BDI 3 0,00%

Item	Fonte	Código	Descrição	Unidade	Quantidade	Custo Unitário (sem BDI) (R\$)	BDI (%)	Preço Unitário (com BDI) (R\$)	Preço Total (R\$)	
Construção de 20 unidades habitacionais no município de Ibiquera-BA.									2.857.904,57	
1.8.1.3.3.	SINAPI	91928	CABO DE COBRE FLEXÍVEL ISOLADO, 4 MM², ANTI-CHAMA 450/750 V, PARA CIRCUITOS TERMINAIS - FORNECIMENTO E INSTALAÇÃO. AF_03/2023	M	496,00	7,22	BDI 1	9,02	4.474,00	RA
1.8.1.3.4.	SINAPI	101884	CABO DE COBRE ISOLADO, 10 MM², ANTI-CHAMA 450/750 V, INSTALADO EM ELETROCALHA OU PERFILADO - FORNECIMENTO E INSTALAÇÃO. AF_10/2020	M	518,00	11,34	BDI 1	14,17	7.340,00	RA
1.8.1.3.5.	SINAPI	92980	CABO DE COBRE FLEXÍVEL ISOLADO, 10 MM², ANTI-CHAMA 0,6/1,0 KV, PARA DISTRIBUIÇÃO - FORNECIMENTO E INSTALAÇÃO. AF_10/2020	M	166,00	11,13	BDI 1	13,91	2.309,00	RA
1.8.1.3.6.	SINAPI	91834	ELETRODUTO FLEXÍVEL CORRUGADO, PVC, DN 25 MM (3/4"), PARA CIRCUITOS TERMINAIS, INSTALADO EM FORRO - FORNECIMENTO E INSTALAÇÃO. AF_03/2023	M	894,00	19,40	BDI 1	24,25	21.679,60	RA
1.8.1.3.7.	SINAPI	91854	ELETRODUTO FLEXÍVEL CORRUGADO, PVC, DN 25 MM (3/4"), PARA CIRCUITOS TERMINAIS, INSTALADO EM PAREDE - FORNECIMENTO E INSTALAÇÃO. AF_03/2023	M	1.166,00	10,25	BDI 1	12,81	14.936,40	RA
1.8.1.3.8.	SINAPI	91845	ELETRODUTO FLEXÍVEL CORRUGADO REFORÇADO, PVC, DN 25 MM (3/4"), PARA CIRCUITOS TERMINAIS, INSTALADO EM LAJE - FORNECIMENTO E INSTALAÇÃO. AF_03/2023	M	441,20	8,03	BDI 1	10,04	4.429,60	RA
1.8.1.3.9.	SINAPI	90447	RASGO LINEAR MANUAL EM ALVENARIA, PARA ELETRODUTOS, DIÂMETROS MENORES OU IGUAIS A 40 MM. AF_09/2023	M	1.166,00	9,64	BDI 1	12,05	14.050,40	RA
1.8.2.			HIDRÁULICAS / GÁS / INCÊNCIO					-	68.362,20	
1.8.2.1.			TUBULAÇÕES E CONEXÕES HIDRÁULICAS					-	20.762,40	
1.8.2.1.1.	SINAPI	90373	JOELHO 90 GRAUS COM BUCHA DE LATÃO, PVC, SOLDÁVEL, DN 25MM, X 1/2 INSTALADO EM RAMAL OU SUB-RAMAL DE ÁGUA - FORNECIMENTO E INSTALAÇÃO. AF_06/2022	UN	140,00	13,11	BDI 1	16,39	2.294,60	RA
1.8.2.1.2.	SINAPI	89408	JOELHO 90 GRAUS, PVC, SOLDÁVEL, DN 25MM, INSTALADO EM RAMAL DE DISTRIBUIÇÃO DE ÁGUA - FORNECIMENTO E INSTALAÇÃO. AF_06/2022	UN	160,00	9,47	BDI 1	11,84	1.894,40	RA
1.8.2.1.3.	SINAPI	89395	TE, PVC, SOLDÁVEL, DN 25MM, INSTALADO EM RAMAL OU SUB-RAMAL DE ÁGUA - FORNECIMENTO E INSTALAÇÃO. AF_06/2022	UN	80,00	14,26	BDI 1	17,82	1.425,60	RA
1.8.2.1.4.	SINAPI	89383	ADAPTADOR CURTO COM BOLSA E ROSCA PARA REGISTRO, PVC, SOLDÁVEL, DN 25MM X 3/4, INSTALADO EM RAMAL OU SUB-RAMAL DE ÁGUA - FORNECIMENTO E INSTALAÇÃO. AF_06/2022	UN	160,00	7,09	BDI 1	8,86	1.417,60	RA
1.8.2.1.5.	SINAPI	89446	TUBO, PVC, SOLDÁVEL, DE 25MM, INSTALADO EM PRUMADA DE ÁGUA - FORNECIMENTO E INSTALAÇÃO. AF_06/2022	M	102,00	4,90	BDI 1	6,12	624,20	RA
1.8.2.1.6.	SINAPI	89356	TUBO, PVC, SOLDÁVEL, DE 25MM, INSTALADO EM RAMAL OU SUB-RAMAL DE ÁGUA - FORNECIMENTO E INSTALAÇÃO. AF_06/2022	M	174,00	25,75	BDI 1	32,18	5.599,40	RA
1.8.2.1.7.	Composição	CPU-01	FORNECIMENTO E INSTALAÇÃO DE PRESSURIZADOR ACOPLADO AO CHUVEIRO (TENSÃO: 220V - PRESSÃO MINIMA: 0,7MCA / PRESSÃO MÁXIMA: 2,5MCA - ENTRADA 1/2" / SAÍDA 1/2")	UN	20,00	300,29	BDI 1	375,33	7.506,60	RA
1.8.2.2.			REGISTROS					-	13.004,20	
1.8.2.2.1.	SINAPI	89985	REGISTRO DE PRESSÃO BRUTO, LATÃO, ROSCÁVEL, 3/4", COM ACABAMENTO E CANOPLA CROMADAS - FORNECIMENTO E INSTALAÇÃO. AF_08/2021	UN	20,00	89,46	BDI 1	111,82	2.236,40	RA

RECURSO ↓



PO - PLANILHA ORÇAMENTÁRIA
Orçamento Base para Licitação - OGU

Grau de Sigilo
#PUBLICO

Nº OPERAÇÃO 0	Nº TransfereGOV 038969/2025	PROponente / TOMADOR PREFEITURA MUNICIPAL DE IBIQUERA	APELIDO DO EMPREENDIMENTO Casa térrea acessível, 2 quartos, Autil=47,46m², conforme Portaria MCID 1416/2023			
LOCALIDADE SINAPI SALVADOR	DATA BASE 06-25 (N DES.)	DESCRIÇÃO DO LOTE Construção de 20 unidades habitacionais no município de Ibiquera-BA.	MUNICÍPIO / UF IBIQUERA/BAHIA	BDI 1 24,99%	BDI 2 0,00%	BDI 3 0,00%

Item	Fonte	Código	Descrição	Unidade	Quantidade	Custo Unitário (sem BDI) (R\$)	BDI (%)	Preço Unitário (com BDI) (R\$)	Preço Total (R\$)	RECURSO
Construção de 20 unidades habitacionais no município de Ibiquera-BA.									2.857.904,57	
1.8.2.2.2.	SINAPI	89987	REGISTRO DE GAVETA BRUTO, LATÃO, ROSCÁVEL, 3/4", COM ACABAMENTO E CANOPLA CROMADOS - FORNECIMENTO E INSTALAÇÃO. AF_08/2021	UN	60,00	94,08	BDI 1	117,59	7.055,40	RA
1.8.2.2.3.	SINAPI	94490	REGISTRO DE ESFERA, PVC, SOLDÁVEL, COM VOLANTE, DN 32 MM - FORNECIMENTO E INSTALAÇÃO. AF_08/2021	UN	40,00	49,69	BDI 1	62,11	2.484,40	RA
1.8.2.2.4.	SINAPI	86885	ENGATE FLEXÍVEL EM PLÁSTICO BRANCO, 1/2" X 40CM - FORNECIMENTO E INSTALAÇÃO. AF_01/2020	UN	80,00	12,28	BDI 1	15,35	1.228,00	RA
1.8.2.3.			ENTRADA / ALIMENTAÇÃO HIDRÁULICA					-	12.609,20	
1.8.2.3.1.	SINAPI	97741	KIT CAVALETE PARA MEDIÇÃO DE ÁGUA - ENTRADA INDIVIDUALIZADA, EM PVC 25 MM (3/4"), PARA 1 MEDIDOR - FORNECIMENTO E INSTALAÇÃO (EXCLUSIVE HIDRÔMETRO). AF_03/2024	UN	20,00	171,24	BDI 1	214,03	4.280,60	RA
1.8.2.3.2.	Composição	104994_ADP-01	CAIXA DE EMBUTIR EM POLICARBONATO PARA ABRIGO DE HIDRÔMETRO - FORNECIMENTO E INSTALAÇÃO (EXCLUSIVE HIDRÔMETRO).	UN	20,00	159,27	BDI 1	199,07	3.981,40	RA
1.8.2.3.3.	SINAPI	89353	REGISTRO DE GAVETA BRUTO, LATÃO, ROSCÁVEL, 3/4" - FORNECIMENTO E INSTALAÇÃO. AF_08/2021	UN	20,00	39,75	BDI 1	49,68	993,60	RA
1.8.2.3.4.	SINAPI	89402	TUBO, PVC, SOLDÁVEL, DE 25MM, INSTALADO EM RAMAL DE DISTRIBUIÇÃO DE ÁGUA - FORNECIMENTO E INSTALAÇÃO. AF_06/2022	M	135,00	12,96	BDI 1	16,20	2.187,00	RA
1.8.2.3.5.	SINAPI	89446	TUBO, PVC, SOLDÁVEL, DE 25MM, INSTALADO EM PRUMADA DE ÁGUA - FORNECIMENTO E INSTALAÇÃO. AF_06/2022	M	60,00	4,90	BDI 1	6,12	367,20	RA
1.8.2.3.6.	SINAPI	89408	JOELHO 90 GRAUS, PVC, SOLDÁVEL, DN 25MM, INSTALADO EM RAMAL DE DISTRIBUIÇÃO DE ÁGUA - FORNECIMENTO E INSTALAÇÃO. AF_06/2022	UN	40,00	9,47	BDI 1	11,84	473,60	RA
1.8.2.3.7.	SINAPI	89440	TE, PVC, SOLDÁVEL, DN 25MM, INSTALADO EM RAMAL DE DISTRIBUIÇÃO DE ÁGUA - FORNECIMENTO E INSTALAÇÃO. AF_06/2022	UN	20,00	13,03	BDI 1	16,29	325,80	RA
1.8.2.4.			CAIXA D'ÁGUA E BARRILETE					-	21.986,40	
1.8.2.4.1.	SINAPI	102605	CAIXA D'ÁGUA EM POLIETILENO, 500 LITROS - FORNECIMENTO E INSTALAÇÃO. AF_06/2021	UN	20,00	267,30	BDI 1	334,10	6.682,00	RA
1.8.2.4.2.	SINAPI	102591	FURO EM CAIXA D'ÁGUA COM ESPESSURA DE 2 ATÉ 5 MM E DIÂMETRO DE 25 MM. AF_06/2021	UN	20,00	4,91	BDI 1	6,14	122,80	RA
1.8.2.4.3.	SINAPI	102593	FURO EM CAIXA D'ÁGUA COM ESPESSURA DE 2 ATÉ 5 MM E DIÂMETRO DE 32 MM. AF_06/2021	UN	40,00	5,54	BDI 1	6,92	276,80	RA
1.8.2.4.4.	SINAPI	94703	ADAPTADOR COM FLANGE E ANEL DE VEDAÇÃO, PVC, SOLDÁVEL, DN 25 MM X 3/4", INSTALADO EM RESERVAÇÃO PREDIAL DE ÁGUA - FORNECIMENTO E INSTALAÇÃO. AF_04/2024	UN	20,00	18,93	BDI 1	23,66	473,20	RA
1.8.2.4.5.	SINAPI	94704	ADAPTADOR COM FLANGE E ANEL DE VEDAÇÃO, PVC, SOLDÁVEL, DN 32 MM X 1", INSTALADO EM RESERVAÇÃO PREDIAL DE ÁGUA - FORNECIMENTO E INSTALAÇÃO. AF_04/2024	UN	40,00	24,76	BDI 1	30,95	1.238,00	RA
1.8.2.4.6.	SINAPI	94796	TORNEIRA DE BOIA PARA CAIXA D'ÁGUA, ROSCÁVEL, 3/4" - FORNECIMENTO E INSTALAÇÃO. AF_08/2021	UN	20,00	39,31	BDI 1	49,13	982,60	RA
1.8.2.4.7.	SINAPI	89408	JOELHO 90 GRAUS, PVC, SOLDÁVEL, DN 25MM, INSTALADO EM RAMAL DE DISTRIBUIÇÃO DE ÁGUA - FORNECIMENTO E INSTALAÇÃO. AF_06/2022	UN	160,00	9,47	BDI 1	11,84	1.894,40	RA



PO - PLANILHA ORÇAMENTÁRIA
Orçamento Base para Licitação - OGU

Grau de Sigilo
#PUBLICO

Nº OPERAÇÃO 0	Nº TransfereGOV 038969/2025	PROponente / TOMADOR PREFEITURA MUNICIPAL DE IBIQUERA	APELIDO DO EMPREENDIMENTO Casa térrea acessível, 2 quartos, Autil=47,46m², conforme Portaria MCID 1416/2023			
LOCALIDADE SINAPI SALVADOR	DATA BASE 06-25 (N DES.)	DESCRIÇÃO DO LOTE Construção de 20 unidades habitacionais no município de Ibiquera-BA.	MUNICÍPIO / UF IBIQUERA/BAHIA	BDI 1 24,99%	BDI 2 0,00%	BDI 3 0,00%

Item	Fonte	Código	Descrição	Unidade	Quantidade	Custo Unitário (sem BDI) (R\$)	BDI (%)	Preço Unitário (com BDI) (R\$)	Preço Total (R\$)	
Construção de 20 unidades habitacionais no município de Ibiquera-BA.									2.857.904,57	
1.8.2.4.8.	SINAPI	89413	JOELHO 90 GRAUS, PVC, SOLDÁVEL, DN 32MM, INSTALADO EM RAMAL DE DISTRIBUIÇÃO DE ÁGUA - FORNECIMENTO E INSTALAÇÃO. AF_06/2022	UN	80,00	12,84	BDI 1	16,05	1.284,00	RA
1.8.2.4.9.	SINAPI	89414	JOELHO 45 GRAUS, PVC, SOLDÁVEL, DN 32MM, INSTALADO EM RAMAL DE DISTRIBUIÇÃO DE ÁGUA - FORNECIMENTO E INSTALAÇÃO. AF_06/2022	UN	20,00	14,34	BDI 1	17,92	358,40	RA
1.8.2.4.10.	SINAPI	103953	BUCHA DE REDUÇÃO, CURTA, PVC, SOLDÁVEL, DN 32 X 25 MM, INSTALADO EM RAMAL DE DISTRIBUIÇÃO DE ÁGUA - FORNECIMENTO E INSTALAÇÃO. AF_06/2022	UN	40,00	7,77	BDI 1	9,71	388,40	RA
1.8.2.4.11.	SINAPI	89443	TE, PVC, SOLDÁVEL, DN 32MM, INSTALADO EM RAMAL DE DISTRIBUIÇÃO DE ÁGUA - FORNECIMENTO E INSTALAÇÃO. AF_06/2022	UN	60,00	17,83	BDI 1	22,29	1.337,40	RA
1.8.2.4.12.	SINAPI	89445	TÉ DE REDUÇÃO, PVC, SOLDÁVEL, DN 32MM X 25MM, INSTALADO EM RAMAL DE DISTRIBUIÇÃO DE ÁGUA - FORNECIMENTO E INSTALAÇÃO. AF_06/2022	UN	20,00	19,11	BDI 1	23,89	477,80	RA
1.8.2.4.13.	SINAPI	89402	TUBO, PVC, SOLDÁVEL, DE 25MM, INSTALADO EM RAMAL DE DISTRIBUIÇÃO DE ÁGUA - FORNECIMENTO E INSTALAÇÃO. AF_06/2022	M	88,00	12,96	BDI 1	16,20	1.425,60	RA
1.8.2.4.14.	SINAPI	89403	TUBO, PVC, SOLDÁVEL, DE 32MM, INSTALADO EM RAMAL DE DISTRIBUIÇÃO DE ÁGUA - FORNECIMENTO E INSTALAÇÃO. AF_06/2022	M	211,00	19,13	BDI 1	23,91	5.045,00	RA
1.8.3.			SANITÁRIAS / PLUVIAL					-	138.587,60	
1.8.3.1.			TUBULAÇÕES E CONEXÕES SANITÁRIAS					-	50.306,80	
1.8.3.1.1.	SINAPI	89726	JOELHO 45 GRAUS, PVC, SERIE NORMAL, ESGOTO PREDIAL, DN 40 MM, JUNTA SOLDÁVEL, FORNECIDO E INSTALADO EM RAMAL DE DESCARGA OU RAMAL DE ESGOTO SANITÁRIO. AF_08/2022	UN	60,00	10,85	BDI 1	13,56	813,60	RA
1.8.3.1.2.	SINAPI	89732	JOELHO 45 GRAUS, PVC, SERIE NORMAL, ESGOTO PREDIAL, DN 50 MM, JUNTA ELÁSTICA, FORNECIDO E INSTALADO EM RAMAL DE DESCARGA OU RAMAL DE ESGOTO SANITÁRIO. AF_08/2022	UN	40,00	15,74	BDI 1	19,67	786,80	RA
1.8.3.1.3.	SINAPI	89724	JOELHO 90 GRAUS, PVC, SERIE NORMAL, ESGOTO PREDIAL, DN 40 MM, JUNTA SOLDÁVEL, FORNECIDO E INSTALADO EM RAMAL DE DESCARGA OU RAMAL DE ESGOTO SANITÁRIO. AF_08/2022	UN	40,00	10,67	BDI 1	13,34	533,60	RA
1.8.3.1.4.	SINAPI	89731	JOELHO 90 GRAUS, PVC, SERIE NORMAL, ESGOTO PREDIAL, DN 50 MM, JUNTA ELÁSTICA, FORNECIDO E INSTALADO EM RAMAL DE DESCARGA OU RAMAL DE ESGOTO SANITÁRIO. AF_08/2022	UN	180,00	15,15	BDI 1	18,94	3.409,20	RA
1.8.3.1.5.	SINAPI	89744	JOELHO 90 GRAUS, PVC, SERIE NORMAL, ESGOTO PREDIAL, DN 100 MM, JUNTA ELÁSTICA, FORNECIDO E INSTALADO EM RAMAL DE DESCARGA OU RAMAL DE ESGOTO SANITÁRIO. AF_08/2022	UN	20,00	26,90	BDI 1	33,62	672,40	RA
1.8.3.1.6.	SINAPI	89784	TE, PVC, SERIE NORMAL, ESGOTO PREDIAL, DN 50 X 50 MM, JUNTA ELÁSTICA, FORNECIDO E INSTALADO EM RAMAL DE DESCARGA OU RAMAL DE ESGOTO SANITÁRIO. AF_08/2022	UN	20,00	23,77	BDI 1	29,71	594,20	RA
1.8.3.1.7.	SINAPI	104345	JUNÇÃO DE REDUÇÃO INVERTIDA, PVC, SÉRIE NORMAL, ESGOTO PREDIAL, DN 100 X 50 MM, JUNTA ELÁSTICA, FORNECIDO E INSTALADO EM RAMAL DE DESCARGA OU RAMAL DE ESGOTO SANITÁRIO. AF_08/2022	UN	20,00	40,26	BDI 1	50,32	1.006,40	RA
1.8.3.1.8.	SINAPI	104348	TERMINAL DE VENTILAÇÃO, PVC, SÉRIE NORMAL, ESGOTO PREDIAL, DN 50 MM, JUNTA SOLDÁVEL, FORNECIDO E INSTALADO EM PRUMADA DE ESGOTO SANITÁRIO OU VENTILAÇÃO. AF_08/2022	UN	20,00	9,23	BDI 1	11,54	230,80	RA

RECURSO ↓

Nº OPERAÇÃO 0	Nº TransfereGOV 038969/2025	PROPONENTE / TOMADOR PREFEITURA MUNICIPAL DE IBIQUERA	APELIDO DO EMPREENDIMENTO Casa térrea acessível, 2 quartos, Autil=47,46m², conforme Portaria MCID 1416/2023			
LOCALIDADE SINAPI SALVADOR	DATA BASE 06-25 (N DES.)	DESCRIÇÃO DO LOTE Construção de 20 unidades habitacionais no município de Ibiquera-BA.	MUNICÍPIO / UF IBIQUERA/BAHIA	BDI 1 24,99%	BDI 2 0,00%	BDI 3 0,00%

Item	Fonte	Código	Descrição	Unidade	Quantidade	Custo Unitário (sem BDI) (R\$)	BDI (%)	Preço Unitário (com BDI) (R\$)	Preço Total (R\$)	
Construção de 20 unidades habitacionais no município de Ibiquera-BA.									2.857.904,57	
1.8.3.1.9.	SINAPI	89711	TUBO PVC, SERIE NORMAL, ESGOTO PREDIAL, DN 40 MM, FORNECIDO E INSTALADO EM RAMAL DE DESCARGA OU RAMAL DE ESGOTO SANITÁRIO. AF_08/2022	M	67,00	22,35	BDI 1	27,94	1.872,00	RA
1.8.3.1.10.	SINAPI	89712	TUBO PVC, SERIE NORMAL, ESGOTO PREDIAL, DN 50 MM, FORNECIDO E INSTALADO EM RAMAL DE DESCARGA OU RAMAL DE ESGOTO SANITÁRIO. AF_08/2022	M	204,20	27,39	BDI 1	34,23	6.989,80	RA
1.8.3.1.11.	SINAPI	89798	TUBO PVC, SERIE NORMAL, ESGOTO PREDIAL, DN 50 MM, FORNECIDO E INSTALADO EM PRUMADA DE ESGOTO SANITÁRIO OU VENTILAÇÃO. AF_08/2022	M	80,00	11,53	BDI 1	14,41	1.152,80	RA
1.8.3.1.12.	SINAPI	89714	TUBO PVC, SERIE NORMAL, ESGOTO PREDIAL, DN 100 MM, FORNECIDO E INSTALADO EM RAMAL DE DESCARGA OU RAMAL DE ESGOTO SANITÁRIO. AF_08/2022	M	676,00	38,16	BDI 1	47,70	32.245,20	RA
1.8.3.2.			ACESSÓRIOS / CAIXAS SANITÁRIAS					-	88.280,80	
1.8.3.2.1.	SINAPI	97902	CAIXA ENTERRADA HIDRÁULICA RETANGULAR EM ALVENARIA COM TIJOLOS CERÂMICOS MACIÇOS, DIMENSÕES INTERNAS: 0,6X0,6X0,6 M PARA REDE DE ESGOTO. AF_12/2020	UN	100,00	629,92	BDI 1	787,34	78.734,00	RA
1.8.3.2.2.	SINAPI	89707	CAIXA SIFONADA, PVC, DN 100 X 100 X 50 MM, JUNTA ELÁSTICA, FORNECIDA E INSTALADA EM RAMAL DE DESCARGA OU EM RAMAL DE ESGOTO SANITÁRIO. AF_08/2022	UN	20,00	47,18	BDI 1	58,97	1.179,40	RA
1.8.3.2.3.	SINAPI	104327	RALO SIFONADO REDONDO, PVC, DN 100 X 40 MM, JUNTA SOLDÁVEL, FORNECIDO E INSTALADO EM RAMAL DE DESCARGA OU EM RAMAL DE ESGOTO SANITÁRIO. AF_08/2022	UN	20,00	18,50	BDI 1	23,12	462,40	RA
1.8.3.2.4.	SINAPI	104326	RALO SECO CÔNICO, PVC, DN 100 X 40 MM, JUNTA SOLDÁVEL, FORNECIDO E INSTALADO EM RAMAL DE DESCARGA OU EM RAMAL DE ESGOTO SANITÁRIO. AF_08/2022	UN	20,00	19,26	BDI 1	24,07	481,40	RA
1.8.3.2.5.	SINAPI	98107	CAIXA DE GORDURA SIMPLES (CAPACIDADE: 36 L), RETANGULAR, EM ALVENARIA COM BLOCOS DE CONCRETO, DIMENSÕES INTERNAS = 0,2X0,4 M, ALTURA INTERNA = 0,8 M. AF_12/2020	UN	20,00	296,97	BDI 1	371,18	7.423,60	RA
1.8.4.			APARELHOS, METAIS E BANCADAS					-	49.601,80	
1.8.4.0.1.	SINAPI	86931	VASO SANITÁRIO SIFONADO COM CAIXA ACOPLADA LOUÇA BRANCA, INCLUSO ENGATE FLEXÍVEL EM PLÁSTICO BRANCO, 1/2 X 40CM - FORNECIMENTO E INSTALAÇÃO. AF_01/2020	UN	20,00	545,48	BDI 1	681,80	13.636,00	RA
1.8.4.0.2.	SINAPI	86943	LAVATÓRIO LOUÇA BRANCA SUSPENSO, 29,5 X 39CM OU EQUIVALENTE, PADRÃO POPULAR, INCLUSO SIFÃO FLEXÍVEL EM PVC, VÁLVULA E ENGATE FLEXÍVEL 30CM EM PLÁSTICO E TORNEIRA CROMADA DE MESA, PADRÃO POPULAR - FORNECIMENTO E INSTALAÇÃO. AF_01/2020	UN	20,00	281,85	BDI 1	352,28	7.045,60	RA
1.8.4.0.3.	SINAPI	86934	BANCADA DE MÁRMORE SINTÉTICO 120 X 60CM, COM CUBA INTEGRADA, INCLUSO SIFÃO TIPO FLEXÍVEL EM PVC, VÁLVULA EM PLÁSTICO CROMADO TIPO AMERICANA E TORNEIRA CROMADA LONGA, DE PAREDE, PADRÃO POPULAR - FORNECIMENTO E INSTALAÇÃO. AF_01/2020	UN	14,40	438,06	BDI 1	547,53	7.884,40	RA
1.8.4.0.4.	SINAPI	86925	TANQUE DE MÁRMORE SINTÉTICO COM COLUNA, 22L OU EQUIVALENTE, INCLUSO SIFÃO FLEXÍVEL EM PVC, VÁLVULA PLÁSTICA E TORNEIRA DE METAL CROMADO PADRÃO POPULAR - FORNECIMENTO E INSTALAÇÃO. AF_01/2020	UN	20,00	603,36	BDI 1	754,14	15.082,80	RA

RECURSO ↓



PO - PLANILHA ORÇAMENTÁRIA
Orçamento Base para Licitação - OGU

Grau de Sigilo
#PUBLICO

Nº OPERAÇÃO 0	Nº TransfereGOV 038969/2025	PROPONENTE / TOMADOR PREFEITURA MUNICIPAL DE IBIQUERA	APELIDO DO EMPREENDIMENTO Casa térrea acessível, 2 quartos, Autil=47,46m², conforme Portaria MCID 1416/2023			
LOCALIDADE SINAPI SALVADOR	DATA BASE 06-25 (N DES.)	DESCRIÇÃO DO LOTE Construção de 20 unidades habitacionais no município de Ibiquera-BA.	MUNICÍPIO / UF IBIQUERA/BAHIA	BDI 1 24,99%	BDI 2 0,00%	BDI 3 0,00%

Item	Fonte	Código	Descrição	Unidade	Quantidade	Custo Unitário (sem BDI) (R\$)	BDI (%)	Preço Unitário (com BDI) (R\$)	Preço Total (R\$)	
Construção de 20 unidades habitacionais no município de Ibiquera-BA.									2.857.904,57	
1.8.4.0.5.	SINAPI	100860	CHUVEIRO ELÉTRICO COMUM CORPO PLÁSTICO, TIPO DUCHA - FORNECIMENTO E INSTALAÇÃO. AF_01/2020	UN	20,00	109,56	BDI 1	136,94	2.738,80	RA
1.8.4.0.6.	SINAPI	95546	KIT DE ACESSÓRIOS PARA BANHEIRO EM METAL CROMADO, 5 PECAS, INCLUSO FIXAÇÃO. AF_01/2020	UN	20,00	128,58	BDI 1	160,71	3.214,20	RA
1.9.			COMPLEMENTAÇÕES					-	12.995,60	
1.9.1.			CALAFETE / LIMPEZA					-	12.995,60	
1.9.1.0.1.	SINAPI	99818	LIMPEZA DE BACIA SANITÁRIA, BIDÊ OU MICTÓRIO EM LOUÇA, INCLUSIVE METAIS CORRESPONDENTES. AF_04/2019	UN	20,00	5,98	BDI 1	7,47	149,40	RA
1.9.1.0.2.	SINAPI	99819	LIMPEZA DE BANCADA DE PEDRA (MÁRMORE OU GRANITO). AF_04/2019	M2	14,40	19,12	BDI 1	23,90	344,20	RA
1.9.1.0.3.	SINAPI	99811	LIMPEZA DE CONTRAPISO COM VASSOURA A SECO. AF_04/2019	M2	323,00	4,02	BDI 1	5,02	1.621,40	RA
1.9.1.0.4.	SINAPI	99826	LIMPEZA DE FORRO REMOVÍVEL COM PANO ÚMIDO. AF_04/2019	M2	718,00	1,75	BDI 1	2,19	1.572,40	RA
1.9.1.0.5.	SINAPI	99821	LIMPEZA DE JANELA DE VIDRO COM CAIXILHO EM AÇO/ALUMÍNIO/PVC. AF_04/2019	M2	80,00	3,36	BDI 1	4,20	336,00	RA
1.9.1.0.6.	SINAPI	99804	LIMPEZA DE PISO CERÂMICO OU PORCELANATO UTILIZANDO DETERGENTE NEUTRO E ESCOVAÇÃO MANUAL. AF_04/2019	M2	949,20	6,11	BDI 1	7,64	7.251,80	RA
1.9.1.0.7.	SINAPI	99822	LIMPEZA DE PORTA DE MADEIRA. AF_04/2019	M2	336,00	1,14	BDI 1	1,42	477,20	RA
1.9.1.0.8.	SINAPI	99807	LIMPEZA DE REVESTIMENTO CERÂMICO EM PAREDE UTILIZANDO DETERGENTE NEUTRO E ESCOVAÇÃO MANUAL. AF_04/2019	M2	318,40	1,84	BDI 1	2,30	732,40	RA
1.9.1.0.9.	SINAPI	99816	LIMPEZA DE TANQUE OU LAVATÓRIO DE LOUÇA ISOLADO, INCLUSIVE METAIS CORRESPONDENTES. AF_04/2019	UN	40,00	10,22	BDI 1	12,77	510,80	RA

Encargos sociais: Para elaboração deste orçamento, foram utilizados os encargos sociais do SINAPI para a Unidade da Federação indicada.

Observações:

Foi considerado arredondamento de duas casas decimais para Quantidade; Custo Unitário; BDI; Preço Unitário; Preço Total.
Siglas da Composição do Investimento: RA - Rateio proporcional entre Repasse e Contrapartida; RP - 100% Repasse; CP - 100% Contrapartida; OU - 100% Outros.

IBIQUERA/BAHIA
Local
terça-feira, 2 de setembro de 2025
Data

Responsável Técnico
Nome: VALDEMAR PEREIRA DA PURIFICAÇÃO NETO
CREA/CAU: 83.198/BA
ART/RRT: BA20251218747

Valdemar Pereira da P. Neto
CREA/BA - 83198
Engenheiro Civil



CFF - CRONOGRAMA FÍSICO-FINANCEIRO
OGU

Grau de Sigilo
#PUBLICO

Nº OPERAÇÃO 0	Nº TGOV 038969/2025	PROPONENTE TOMADOR PREFEITURA MUNICIPAL DE IBIQUERA	APELIDO EMPREENDIMENTO Casa térrea acessível, 2 quartos, Autil=47,46m², conforme Portaria	DESCRIÇÃO DO LOTE Construção de 20 unidades habitacionais no município de Ibiquera-BA.
------------------	------------------------	--	--	---

Item	Descrição	Valor (R\$)	Parcelas:	1	2	3	4	5	6	7	8	9	10	11	12
				01/26	02/26	03/26	04/26	05/26	06/26	07/26	08/26	09/26	10/26	11/26	12/26
1.	CONSTRUÇÃO DE HABITAÇÃO DE INTI	2.857.904,57	% Período:	17,18%	20,88%	25,07%	7,10%	3,40%	9,58%	7,35%	1,62%	5,62%	2,19%		
1.1.	SERVIÇOS PRELIMINARES	69.636,97	% Período:	100,00%											
1.2.	FUNDAÇÕES E CONTENÇÕES	421.446,20	% Período:	100,00%											
1.3.	SUPRAESTRUTURA	244.483,20	% Período:		100,00%										
1.4.	PAREDES E PAINÉIS	425.732,20	% Período:		82,76%	17,24%									
1.5.	COBERTURA E PROTEÇÕES	510.350,60	% Período:			100,00%									
1.6.	REVESTIMENTOS	432.723,20	% Período:			30,66%	46,88%	22,46%							
1.7.	PAVIMENTAÇÕES	273.900,40	% Período:						100,00%						
1.8.	INSTALAÇÕES	466.636,20	% Período:							45,02%	9,94%	34,41%	10,63%		
1.9.	COMPLEMENTAÇÕES	12.995,60	% Período:										100,00%		
2.		-	% Período:												
Total: R\$ 2.857.904,57				%:	17,18%	20,88%	25,07%	7,10%	3,40%	9,58%	7,35%	1,62%	5,62%	2,19%	
Período:	Repasso:	469.092,88		570.101,01	684.325,18	193.770,37	92.850,90	261.635,37	200.677,19	44.299,13	153.383,63	59.794,34			
	Contrapartida:	21.990,29		26.725,39	32.080,02	9.083,63	4.352,70	12.265,03	9.407,41	2.076,67	7.190,37	2.803,06			
	Outros:	-		-	-	-	-	-	-	-	-	-	-		
	Investimento:	491.083,17		596.826,40	716.405,20	202.854,00	97.203,60	273.900,40	210.084,60	46.375,80	160.574,00	62.597,40			
Acumulado:	%:	17,18%		38,07%	63,13%	70,23%	73,63%	83,22%	90,57%	92,19%	97,81%	100,00%			
	Repasso:	469.092,88		1.039.193,89	1.723.519,07	1.917.289,44	2.010.140,34	2.271.775,71	2.472.452,90	2.516.752,03	2.670.135,66	2.729.930,00			
	Contrapartida:	21.990,29		48.715,68	80.795,70	89.879,33	94.232,03	106.497,06	115.904,47	117.981,14	125.171,51	127.974,57			
	Outros:	-		-	-	-	-	-	-	-	-	-			
	Investimento:	491.083,17		1.087.909,57	1.804.314,77	2.007.168,77	2.104.372,37	2.378.272,77	2.588.357,37	2.634.733,17	2.795.307,17	2.857.904,57			
Administração Local:															

IBIQUERA/BAHIA

Local

terça-feira, 2 de setembro de 2025

Data

Responsável Técnico

Nome: VALDEMAR PEREIRA DA PURIFICAÇÃO NETO

CREA/CAU: 83.198/BA

ART/RRT: BA20251218747

Valdemar Pereira da P. Neto
CREA/BA - 83198
Engenheiro Civil

Nº OPERAÇÃO 0	Nº TRANSFEREGOV 038969/2025	PROPONENTE / TOMADOR PREFEITURA MUNICIPAL DE IBIQUERA
------------------	--------------------------------	--

APELIDO DO EMPREENDIMENTO / DESCRIÇÃO DO LOTE
Ibiquera-BA.

Conforme legislação tributária municipal, definir estimativa de percentual da base de cálculo para o ISS:	40,00%
Sobre a base de cálculo, definir a respectiva alíquota do ISS (entre 2% e 5%):	5,00%

BDI 1

TIPO DE OBRA
Construção e Reforma de Edifícios

Itens	Siglas	% Adotado
Administração Central	AC	4,67%
Seguro e Garantia	SG	0,81%
Risco	R	1,27%
Despesas Financeiras	DF	1,39%
Lucro	L	8,96%
Tributos (impostos COFINS 3%, e PIS 0,65%)	CP	3,65%
Tributos (ISS, variável de acordo com o município)	ISS	2,00%
Tributos (Contribuição Previdenciária sobre a Receita Bruta - Lei 12.546 de 14/12/2011 - Desoneração)	CPRB	0,00%
BDI SEM desoneração (Fórmula Acórdão TCU)	BDI PAD	24,99%

Os valores de BDI foram calculados com o emprego da fórmula:

$$BDI = \frac{(1+AC + S + R + G)*(1 + DF)*(1+L)}{(1-CP-ISS-CRPB)} - 1$$

Declaro para os devidos fins que, conforme legislação tributária municipal, a base de cálculo deste tipo de obra corresponde à 40%, com a respectiva alíquota de 5%.

Declaro para os devidos fins que o regime de Contribuição Previdenciária sobre a Receita Bruta adotado para elaboração do orçamento foi SEM Desoneração, e que esta é a alternativa mais adequada para a Administração Pública.

Observações:

IBIQUERA/BAHIA
Local

terça-feira, 2 de setembro de 2025
Data

Responsável Técnico
Nome: VALDEMAR PEREIRA DA PURIFICAÇÃO NETO
CREA/CAU: 83.198/BA
ART/RRT: BA20251218747

Valdemar Pereira da P. Neto
CREA/BA - 83198
Engenheiro Civil

REV.	DESCRIÇÃO	MODIFICADO POR	DATA

Quadro de Áreas			
Piso de Origem	Cômodo	Área Medida	
Nível 0,00	01	ESTAR / COZINHA	19,10
	02	DORM. 01	8,40
	03	BANHO	4,44
	04	DORM. 02	8,40
	05	VARANDA	3,56
	06	LAVANDERIA	3,56
		Total	47,46 m²

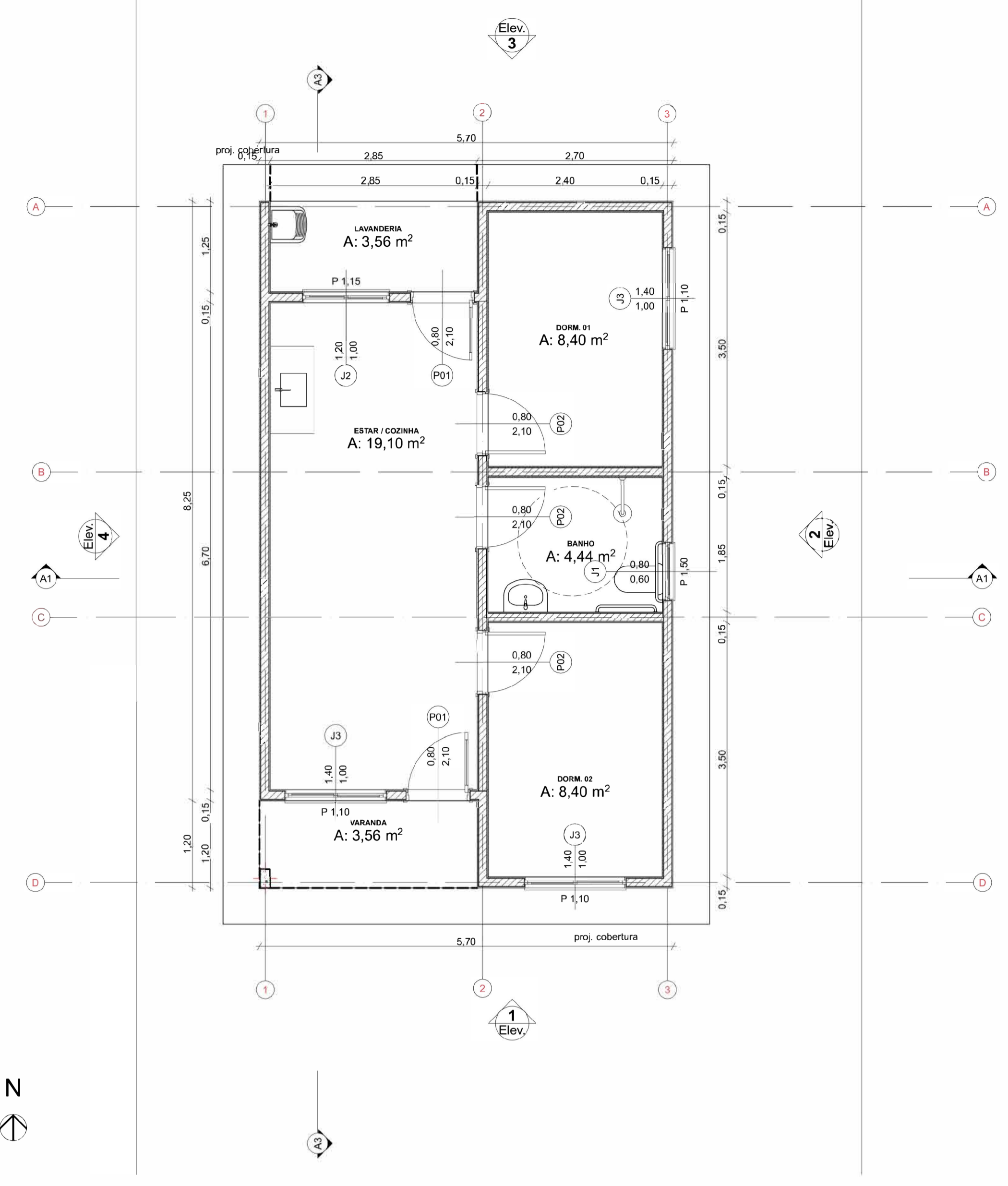

0 Planta Térreo
Escala: 1:50



1 LAYOUT
Escala: 1:100

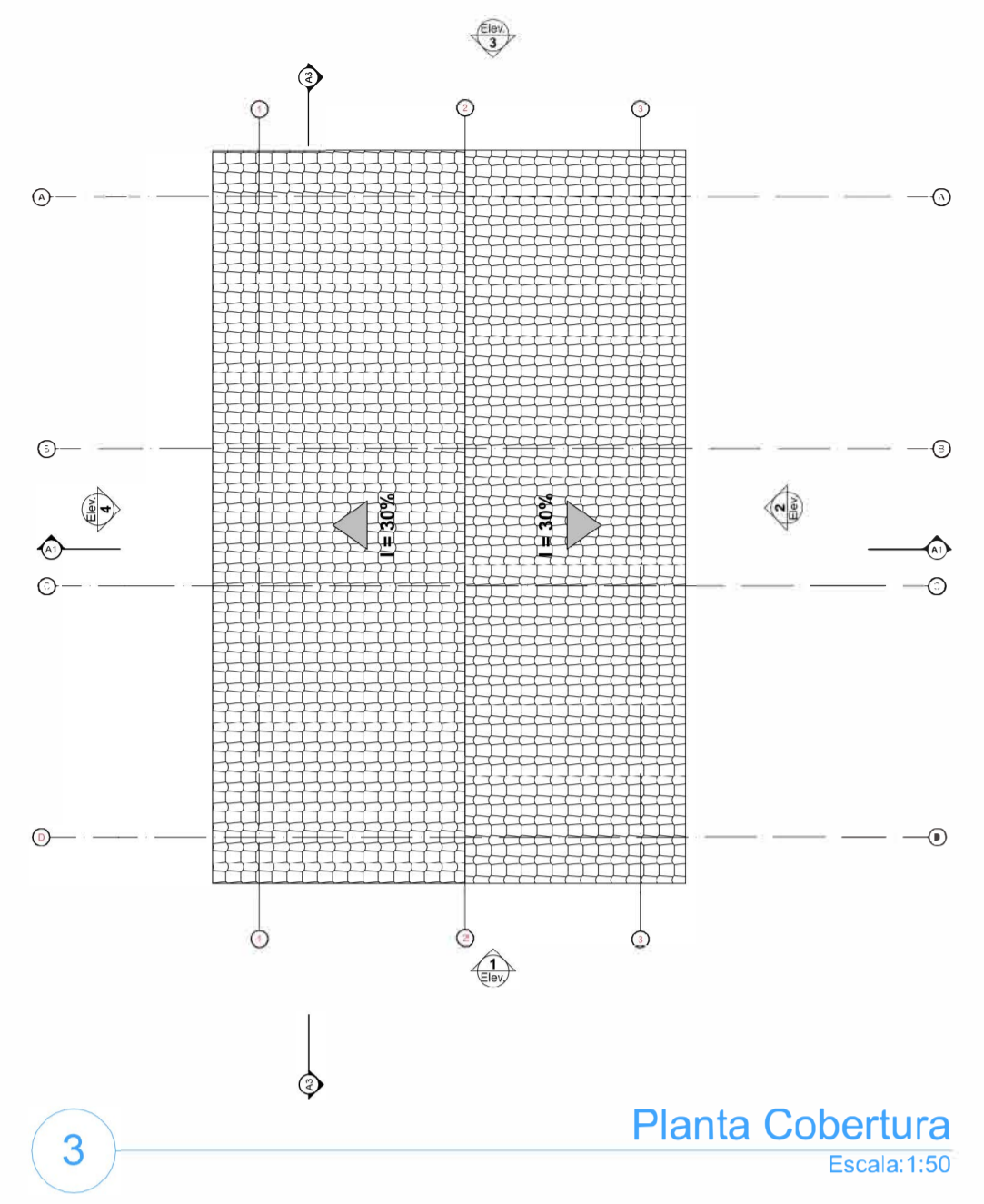

3 Planta Cobertura
Escala: 1:50

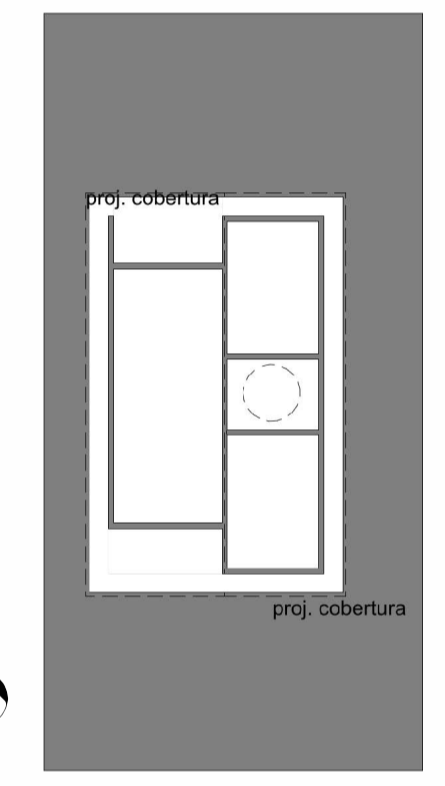
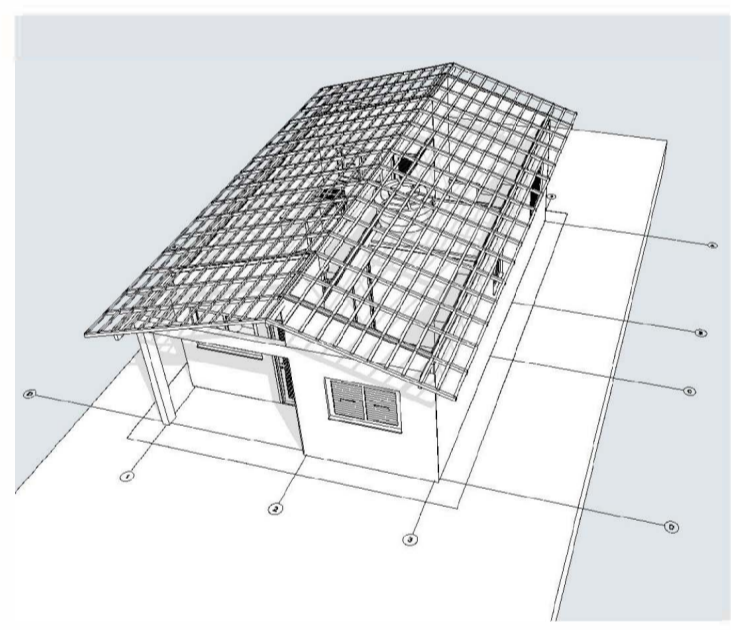

2 Implantação
Escala: 1:200

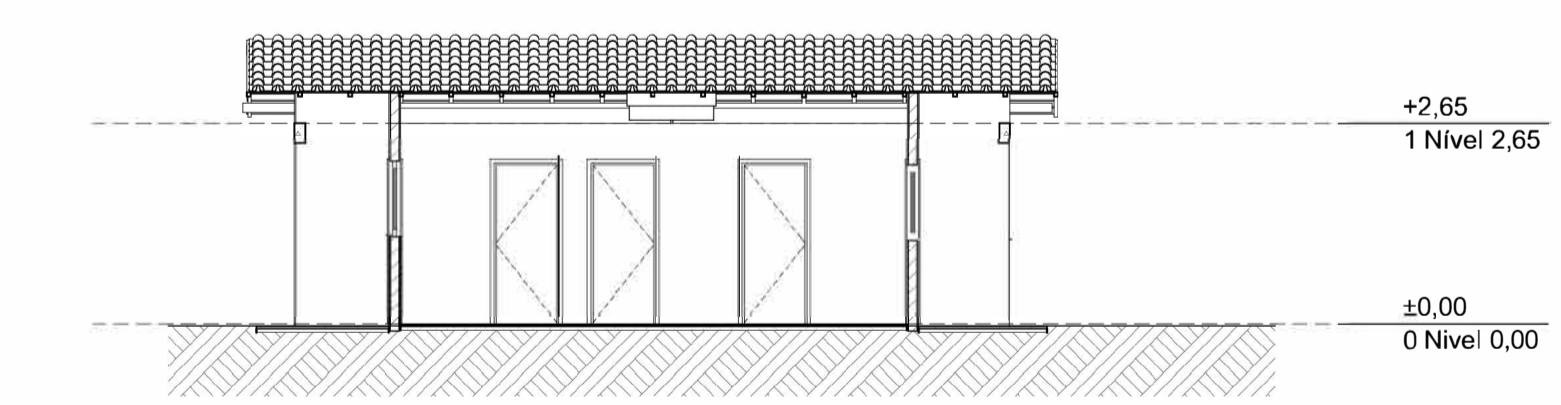
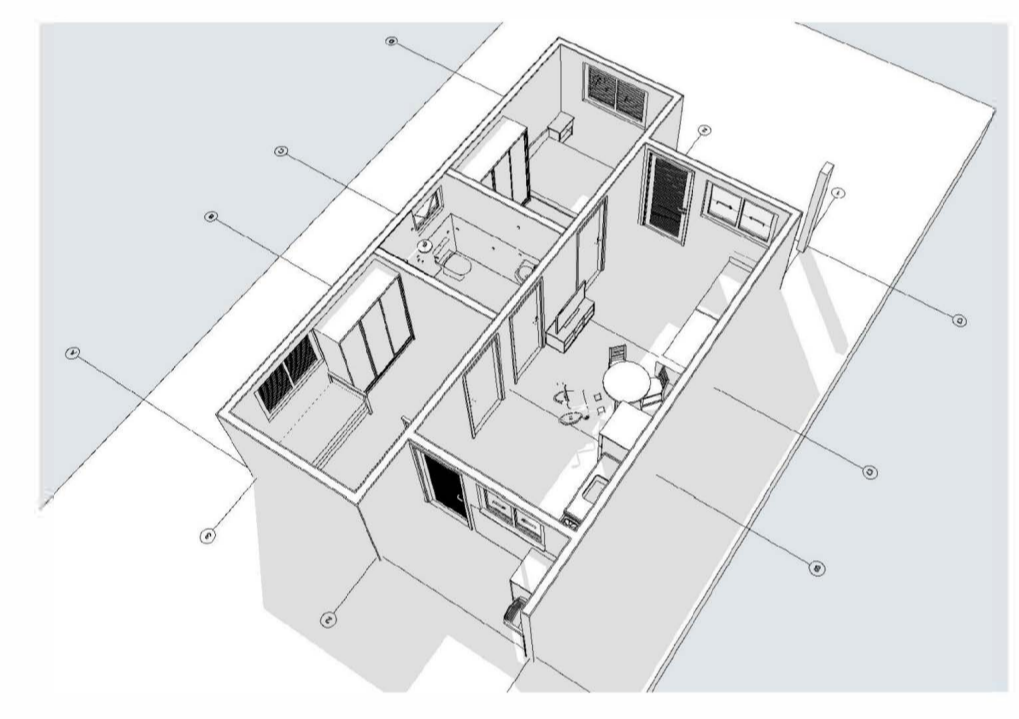

A3 Corte
Escala: 1:100



1 Elevação Frontal
Escala: 1:100

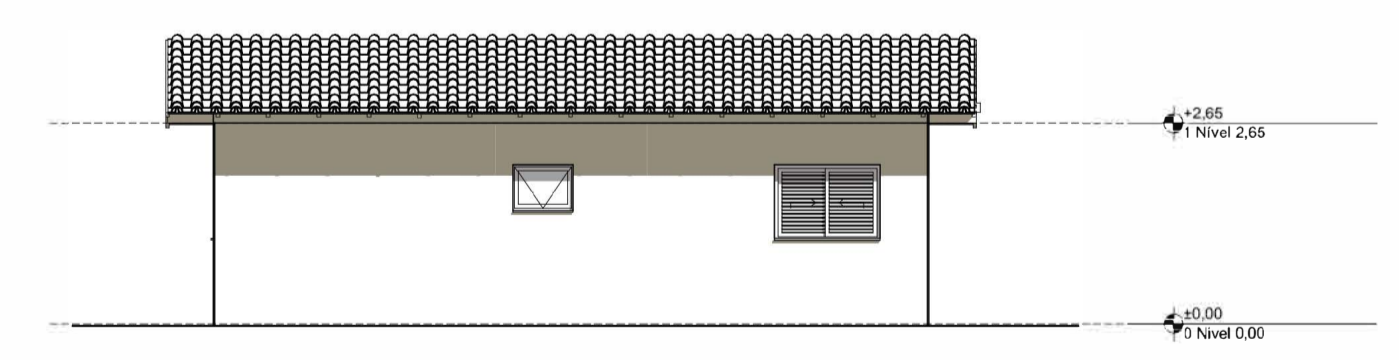

2 Lateral Direita
Escala: 1:100



3 Elevação Posterior
Escala: 1:100

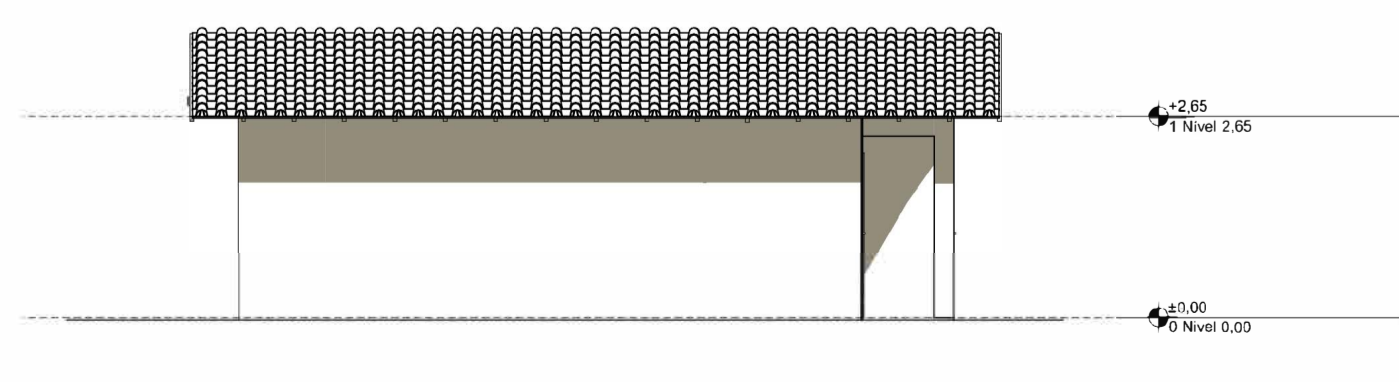

4 Lateral Esquerda
Escala: 1:100

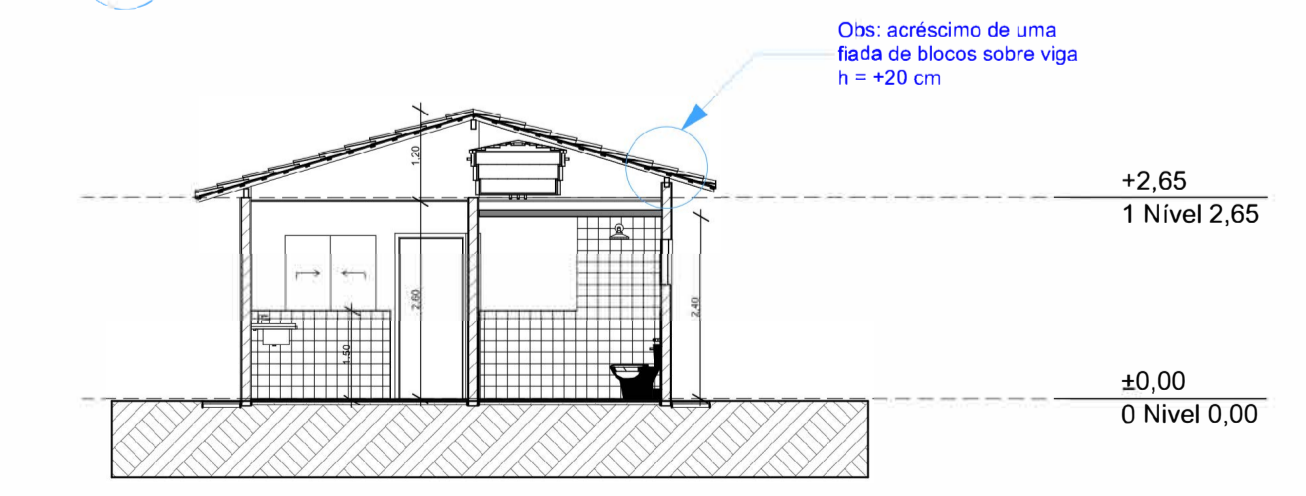

A1 Corte
Escala: 1:100

Valdemar Pereira da P. Neto
CREA/BA - 83198
Engenheiro Civil



PROJETO: Construção de 20 unidades habitacionais no município de Ibiquera-BA.
ENDEREÇO: RUA FABIANO SOUZA DE OLIVEIRA / RUA DA VALETA), CENTRO, IBIQUERA-BA

CIDADE: IBIQUERA-BA ESTADO: BAHIA
CLIENTE: PREFEITURA MUNICIPAL DE IBIQUERA-BA

ENGENHEIRO: VALDEMAR PEREIRA DA PURIFICAÇÃO NETO CREA/BA 83.198

FASE PROJETO: PL | Projeto Legal ESCALA: 1:50, 1:200, 1:100, 1:1 DIMENSÃO DA FOLHA: A1

CONTEÚDO: Plantas
RESPONSÁVEL: CAIXA DATA: 26/05/2025 REVISÃO: ARQUIVO DIGITAL: FNHIS GEPAD.pln FOLHA: 01



ANEXO IV

MODELO DE CARTA PROPOSTA DE PREÇOS

ESTE MODELO É SUGESTIVO AS PROPOENTES DEVERÃO ATENDER AS REGRAS CONTIDAS NO EDITAL

Apresentamos nossa proposta para prestação dos serviços e/ou fornecimento do objeto da presente licitação Concorrência, na Forma Eletrônica nº 001/2026, acatando todas as estipulações consignadas no respectivo Edital e seus anexos.

IDENTIFICAÇÃO DO CONCORRENTE:

NOME DA EMPRESA: CNPJ e INSCRIÇÃO ESTADUAL:
 REPRESENTANTE e CARGO: CARTEIRA DE IDENTIDADE e CPF:
 ENDEREÇO e TELEFONE: AGÊNCIA e Nº DA CONTA BANCÁRIA

PREÇO (READEQUADO AO LANCE VENCEDOR)

Deverá ser cotado, preço unitário e total por item, de acordo com o Anexo 01 do Edital. PROPOSTA: R\$ (Por extenso)

CONDIÇÕES GERAIS

A proponente declara conhecer os termos do instrumento convocatório que rege a presente licitação.

PRAZO DE GARANTIA

A garantia deverá ser da seguinte forma: Para todos os Lotes/itens de no mínimo, a contar do recebimento definitivo do objeto pela Contratante.

LOCAL E PRAZO DE ENTREGA

De acordo com o especificado neste Edital.

Obs.: No preço cotado já estão incluídas eventuais vantagens e/ou abatimentos, impostos, taxas e encargos sociais, obrigações trabalhistas, previdenciárias, fiscais e comerciais, assim como despesas com transportes e deslocamentos e outras quaisquer que incidam sobre a contratação.

VALIDADE DA PROPOSTA COMERCIAL

De no mínimo, 60 (sessenta) dias contados a partir da data da sessão pública do Certame.

LOCAL E DATA

NOME E ASSINATURA DO REPRESENTANTE DA EMPRESA

OBS: A INTERPOSIÇÃO DE RECURSO SUSPENDE O PRAZO DE VALIDADE DA PROPOSTA ATÉ DECISÃO.

1.1-Planilha

ITEM	CÓDIGO	DESCRIÇÃO	FONTE	UNID	QUANTIDADE	PREÇO UNITÁRIO R\$		VALOR TOTAL
						SEM BDI	COM BDI	
VALOR TOTAL (GLOBAL)							R\$	
Prazo de Validade da Proposta							() dias	
Valor total Por Extenso								

1.2-Declaração

(Identificação completa do representante da licitante), como representante devidamente constituído de (Identificação completa da licitante) doravante denominado (Licitante) para fins de participação no certame licitatório acima identificado, declaro, sob as penas da lei, em especial o art. 299 do Código Penal Brasileiro, que:

(a) a proposta apresentada para participar desta licitação foi elaborada de maneira independente e o conteúdo da proposta não foi, no todo ou em parte, direta ou indiretamente, informado, discutido ou recebido de qualquer outro participante potencial ou de fato desta licitação, por qualquer meio ou por qualquer pessoa;



- (b) a intenção de apresentar a proposta elaborada para participar desta licitação não foi informada, discutida ou recebida de qualquer outro participante potencial ou de fato desta licitação, por qualquer meio ou por qualquer pessoa;
- (c) que não tentei, por qualquer meio ou por qualquer pessoa, influir na decisão de qualquer outro participante potencial ou de fato desta licitação quanto a participar ou não dela;
- (d) que o conteúdo da proposta apresentada para participar desta licitação não será, no todo ou em parte, direta ou indiretamente, comunicado ou discutido com qualquer outro participante potencial ou de fato desta licitação antes da adjudicação do objeto;
- (e) que o conteúdo da proposta apresentada para participar desta licitação não foi, no todo ou em parte, direta ou indiretamente, informado, discutido ou recebido de qualquer integrante do órgão licitante antes da abertura oficial das propostas; e
- (f) que estou plenamente ciente do teor e da extensão desta declaração e que detenho plenos poderes e informações para firmá-la.

Cidade, xx de xxxxxxx de 2026.

RAZÃO SOCIAL / CNPJ / NOME DO REPRESENTANTE LEGAL / ASSINATURA



ANEXO V - MINUTA DE TERMO DE CONTRATO.

CONTRATO Nº XX/2026

CONCORRÊNCIA ELETRÔNICA Nº 001/2026

CONTRATO QUE ENTRE SI CELEBRAM O MUNICÍPIO DE IBIQUERA, ESTADO DA BAHIA E A EMPRESA xxxxxxxxxxxxxxxxxxxx, PARA OS FINS QUE NELE SE DECLARAM, NA FORMA ABAIXO:

O MUNICÍPIO DE IBIQUERA-BA, pessoa jurídica de direito público interno, por intermédio da **SECRETARIA DE xxxxxxxxxxxxxxxxxxxx**, com sede na Praça São José, nº 32 – Centro – Ibiquera – BA, inscrito no CNPJ sob o nº 13.718.671/0001-34 neste ato representado pelo Prefeito Carlos Cezar de Almeida Santos Queiroz, a seguir denominada apenas **CONTRATANTE** e de outro a Empresa **xxxxxxxxxxxxxxxxxxxxxxxx**, pessoa jurídica, inscrita no CNPJ/MF sob o nº xxxxxxxxxxxxxxxxxxxx, estabelecida na xxxxxxxxxxxxxxxxxxxxxxxxxxxx, CEP , por intermédio do seu representante legal o Sr.(a) xxxxxxxxxxxxxxxxxxxx, inscrito no CPF sob o nº xxxxxxxx, doravante denominada apenas **CONTRATADO**, tendo em vista o que consta no Processo Administrativo nº xxx/2026, e em observância às disposições da Lei nº 14.133, de 1º de abril de 2021, e demais legislação aplicável, resolvem celebrar o presente Termo de Contrato, decorrente da **CONCORRÊNCIA ELETRÔNICA Nº 001/2026**, mediante as cláusulas e condições a seguir enunciadas.

CLÁUSULA PRIMEIRA – OBJETO (art. 92, I e II)

O objeto do presente instrumento é a contratação de empresa de engenharia especializada para xxxxxxxxxxxxxxxxxxxxxxxxxxxx de acordo com os projetos, especificações técnicas, memoriais e demais documentos integrantes do processo licitatório, independentemente de transcrição.

Vinculam esta contratação, independentemente de transcrição:

O Memorial Descritivo;

O Edital da Licitação;

A Proposta do contratado;

Eventuais anexos dos documentos supracitados.

O regime de execução é o de empreitada por preço global.

CLÁUSULA SEGUNDA – VIGÊNCIA E PRORROGAÇÃO

O prazo de vigência da contratação é de 10 (dez) meses contados da assinatura do contrato, na forma do artigo 105 da Lei nº 14.133, de 2021.

O prazo de vigência poderá ser prorrogado por meio de termo aditivo, conforme a necessidade de adequações da obra e em conformidade com a legislação vigente.

CLÁUSULA TERCEIRA – MODELOS DE EXECUÇÃO E GESTÃO CONTRATUAIS (art. 92, IV, VII e XVIII)

O regime de execução contratual, os modelos de gestão e de execução, assim como os prazos e condições de conclusão, entrega, observação e recebimento do objeto constam no Termo de Referência, anexo a este Contrato.

CLÁUSULA QUARTA – SUBCONTRATAÇÃO

Não será admitida a subcontratação do objeto contratual.

CLÁUSULA QUINTA – PREÇO (art. 92, V)

O valor total da contratação é de R\$ xxxxxxxx (xxxxxxxxxxxx).



No valor acima estão incluídas todas as despesas ordinárias diretas e indiretas decorrentes da execução do objeto, inclusive tributos e/ou impostos, encargos sociais, trabalhistas, previdenciários, fiscais e comerciais incidentes, taxa de administração, frete, seguro e outros necessários ao cumprimento integral do objeto da contratação.

CLÁUSULA SEXTA - PAGAMENTO (art. 92, V e VI)

O prazo para pagamento ao contratado e demais condições a ele referentes encontram-se definidos no edital e Termo de Referência, anexo a este Contrato.

Os pagamentos serão efetuados em conformidade com as etapas estabelecidas no Cronograma Físico-Financeiro, observada a obrigatoriedade da reserva do percentual de 10% (dez por cento) do valor do Contrato ou da Nota de Empenho para a última etapa, e obedecido o sistema de medições estabelecido neste Edital.

Os pagamentos serão efetuados à CONTRATADA, mensalmente, após a regular liquidação da despesa, nos termos do art. 63 da Lei Federal nº 4.320/1964, observado o disposto nos arts. 140 e 141 da Lei Federal nº 14.133, de 2021, **em 30 (trinta) dias**, a contar da data do protocolo do documento de cobrança no setor competente Município de IBIQUERA.

Para fins de medição, se for o caso, e faturamento, o período—base de medição do serviço prestado será de um mês, considerando—se o mês civil, podendo no primeiro mês e no último, para fins de acerto de contas, o período se constituir em fração do mês, considerado para esse fim o mês com 30 (trinta) dias.

O documento de cobrança será apresentado à Fiscalização, para atestação, e, após, protocolado no setor competente Município de IBIQUERA.

O pagamento à CONTRATADA será realizado em razão dos serviços efetivamente executados e aceitos no período—base mencionado neste termo, sem que o Município de IBIQUERA, esteja obrigado a pagar o valor total do Contrato.

A CONTRATADA deverá apresentar juntamente com o documento de cobrança, os comprovantes de recolhimento do FGTS e INSS de todos os empregados atuantes no contrato, assim como Certidão Negativa de Débitos Trabalhistas — CNDT ou Certidão Positiva de Débitos Trabalhistas com efeito negativo válida, declaração de regularidade trabalhista.

No caso de erro nos documentos de faturamento ou cobrança, estes serão devolvidos à CONTRATADA para retificação ou substituição, passando o prazo de pagamento a fluir, então, a partir da reapresentação válida desses documentos.

O valor dos pagamentos eventualmente efetuados com atraso, desde que não decorra de fato ou ato imputável à CONTRATADA, sofrerá a incidência de juros e correção monetária, de acordo com a variação da Taxa Selic aplicável à mora da Administração Pública, pro rata die entre o 31º (trigésimo primeiro) dia da data do protocolo do documento de cobrança no setor competente.

O pagamento será efetuado à CONTRATADA por meio de crédito em conta corrente aberta em banco a ser indicado pelo CONTRATANTE, a qual deverá ser cadastrada junto à Coordenação do Tesouro Municipal.

Será retida a título de garantia da perfeita execução e funcionamento das obras, de preferência a conta da fatura final, parcela igual a 10% do valor do Contrato ou da Nota de Empenho, não devendo, conseqüentemente, a última fatura ser inferior a esta última percentagem.

A garantia suplementar, constituída pelas retenções sobre as faturas, será liberada logo após a aceitação provisória das obras ou a prestação definitiva dos serviços, quando for o caso.

O Poder Executivo do Município de IBIQUERA Bahia, ao efetuar pagamento à pessoa jurídica, referente a qualquer serviço ou mercadoria, contratado e prestado, procederá a retenção do Imposto de Renda IR, em observância ao disposto no art. 64, da Lei Federal nº 9.430 de 1996, e, também, na Instrução Normativa nº 1234/2012, com alterações dadas pela Instrução Normativa nº 2.145/2023 da Receita Federal do Brasil.

CLÁUSULA SÉTIMA - REAJUSTE (art. 92, V)

Os preços inicialmente contratados são fixos e irrevogáveis no prazo de um ano contado da data do orçamento estimado.

O orçamento estimado pela Administração baseou-se nas planilhas referenciais elaboradas com base em Bancos Oficiais para formação de preços.

Após o interregno de um ano, e independentemente de pedido do contratado os preços iniciais serão reajustados, mediante a aplicação, pelo contratante, do índice INCC DI/FGV, exclusivamente para as obrigações iniciadas e concluídas após a ocorrência da anualidade, calculado por meio da seguinte fórmula:

$$R = Po [(I-Io)/Io]$$

Onde:



R = valor do reajuste;

I = índice mensal relativo ao mês anterior ao de aniversário do Contrato;

Io = índice mensal relativo ao mês anterior ao da apresentação da Proposta; Po = preço unitário contratual, objeto do reajustamento.

Nos reajustes subsequentes ao primeiro, o interregno mínimo de um ano será contado a partir dos efeitos financeiros do último reajuste.

No caso de atraso ou não divulgação do índice de reajustamento, o contratante pagará ao contratado a importância calculada pela última variação conhecida, liquidando a diferença correspondente tão logo seja divulgado o índice definitivo.

Fica o Contratado obrigado a apresentar memória de cálculo referente ao reajustamento de preços do valor remanescente, sempre que este ocorrer.

Nas aferições finais, o índice utilizado para reajuste será, obrigatoriamente, o definitivo.

Caso o índice estabelecido para reajustamento venha a ser extinto ou de qualquer forma não possa mais ser utilizado, será adotado, em substituição, o que vier a ser determinado pela legislação então em vigor.

A CONTRATADA não terá direito ao reajuste do preço das etapas do serviço que, comprovadamente, sofrerem atraso em consequência da ação ou omissão motivada pela própria CONTRATADA, e também das que forem executadas fora do prazo, sem que tenha sido autorizada a respectiva prorrogação

Na ausência de previsão legal quanto ao índice substituto, as partes elegerão novo índice oficial, para reajustamento do preço do valor remanescente, por meio de termo aditivo.

O reajuste será realizado por apostilamento.

CLÁUSULA OITAVA - OBRIGAÇÕES DO CONTRATANTE (art. 92, X, XI e XIV)

São obrigações do Contratante:

Exigir o cumprimento de todas as obrigações assumidas pelo Contratado, de acordo com o contrato e seus anexos;

Receber o objeto no prazo e condições estabelecidas no Termo de Referência/ Cronograma Físico-Financeiro;

Notificar o Contratado por escrito da ocorrência de eventuais imperfeições, falhas ou irregularidades constatadas no curso da execução dos serviços, fixando prazo para a sua correção, certificando-se de que as soluções por ele propostas sejam as mais adequadas.

Notificar o Contratado, por escrito, sobre vícios, defeitos ou incorreções verificadas no objeto fornecido, para que seja por ele substituído, reparado ou corrigido, no total ou em parte, às suas expensas;

Fica nomeado como Fiscal deste Contrato o ervidor Diego Souza Costa, Matrícula nº 1002395, designado pela Portaria 006/2025, designado pela Portaria nº 001/2026, a quem caberá o acompanhamento e a fiscalização do fiel cumprimento dos termos acordados;

Comunicar a empresa para emissão de Nota Fiscal no que se refere à parcela incontroversa da execução do objeto, para efeito de liquidação e pagamento, quando houver controvérsia sobre a execução do objeto, quanto à dimensão, qualidade e quantidade, conforme o **art. 143 da Lei Federal nº 14.133, de 2021**;

Efetuar o pagamento ao Contratado do valor correspondente à execução do objeto, no prazo, forma e condições estabelecidos no presente Contrato e no Termo de Referência;

Aplicar ao Contratado as sanções previstas na lei e neste Contrato;

Cientificar o órgão de representação judicial da Advocacia-Geral da União para adoção das medidas cabíveis quando do descumprimento de obrigações pelo Contratado;

Explicitamente emitir decisão sobre todas as solicitações e reclamações relacionadas à execução do presente Contrato, ressalvados os requerimentos manifestamente impertinentes, meramente protelatórios ou de nenhum interesse para a boa execução do ajuste.

A Administração terá o prazo de 30 (trinta) dias, a contar da data do protocolo do requerimento para decidir, admitida a prorrogação motivada, por igual período.

Responder eventuais pedidos de reestabelecimento do equilíbrio econômico- financeiro feitos pelo contratado no prazo máximo de 30 (trinta) dias.

Notificar os emitentes das garantias quanto ao início de processo administrativo para apuração de descumprimento de cláusulas contratuais.

Comunicar o Contratado na hipótese de posterior alteração do projeto pelo Contratante, no caso **do art. 93, §2º, da Lei Federal nº 14.133, de 2021**.

Fornecer por escrito as informações necessárias para o desenvolvimento dos serviços objeto do contrato.

Realizar avaliações periódicas da qualidade dos serviços, após seu recebimento.

Exigir do Contratado que providencie a seguinte documentação como condição indispensável para o recebimento definitivo de objeto, quando for o caso:



- a) "as built", elaborado pelo responsável por sua execução;
- b) comprovação das ligações definitivas de energia, água, telefone e gás;
- c) laudo de vistoria do corpo de bombeiros aprovando o serviço;
- d) carta "habite-se", emitida pela prefeitura; e
- e) certidão negativa de débitos previdenciários específica para o registro da obra junto ao Cartório de Registro de Imóveis;

Arquivar, entre outros documentos, de projetos, "as built", especificações técnicas, orçamentos, termos de recebimento, contratos e aditamentos, relatórios de inspeções técnicas após o recebimento do serviço e notificações expedidas.

Assegurar que o ambiente de trabalho, inclusive seus equipamentos e instalações, apresentem condições adequadas ao cumprimento, pelo Contratado, das normas de segurança e saúde no trabalho, quando o serviço for executado em suas dependências, ou em local por ela designado.

Não responder por quaisquer compromissos assumidos pelo Contratado com terceiros, ainda que vinculados à execução do contrato, bem como por qualquer dano causado a terceiros em decorrência de ato do Contratado, de seus empregados, prepostos ou subordinados.

Previamente à expedição da ordem de serviço, verificar pendências, liberar áreas e/ou adotar providências cabíveis para a regularidade do início da sua execução.

CLÁUSULA NONA - OBRIGAÇÕES DO CONTRATADO (art. 92, XIV, XVI e XVII)

O Contratado deve cumprir todas as obrigações constantes deste Contrato e de seus anexos, assumindo como exclusivamente seus os riscos e as despesas decorrentes da boa e perfeita execução do objeto, observando, ainda, as obrigações a seguir dispostas:

Manter preposto aceito pela Administração no local do serviço para representá-lo na execução do contrato.

A indicação ou a manutenção do preposto da empresa poderá ser recusada pelo órgão ou entidade, desde que devidamente justificada, devendo a empresa designar outro para o exercício da atividade.

Atender às determinações regulares emitidas pelo fiscal do contrato ou autoridade superior (**art. 137, II, da Lei Federal nº 14.133, de 2021**) e prestar todo esclarecimento ou informação por eles solicitados;

Alocar os empregados necessários ao perfeito cumprimento das cláusulas deste contrato, com habilitação e conhecimento adequados, fornecendo os materiais, equipamentos, ferramentas e utensílios demandados, cuja quantidade, qualidade e tecnologia deverão atender às recomendações de boa técnica e a legislação de regência;

Reparar, corrigir, remover, reconstruir ou substituir, às suas expensas, no total ou em parte, no prazo fixado pelo fiscal do contrato, os serviços nos quais se verificarem vícios, defeitos ou incorreções resultantes da execução ou dos materiais empregados;

Responsabilizar-se pelos vícios e danos decorrentes da execução do objeto, de acordo com o **Código de Defesa do Consumidor (Lei nº 8.078, de 1990)**, bem como por todo e qualquer dano causado à Administração ou terceiros, não reduzindo essa responsabilidade a fiscalização ou o acompanhamento da execução contratual pelo Contratante, que ficará autorizado a descontar dos pagamentos devidos ou da garantia, caso exigida no edital, o valor correspondente aos danos sofridos;

Efetuar comunicação ao Contratante, assim que tiver ciência da impossibilidade de realização ou finalização do serviço no prazo estabelecido, para adoção de ações de contingência cabíveis.

Não contratar, durante a vigência do contrato, cônjuge, companheiro ou parente em linha reta, colateral ou por afinidade, até o terceiro grau, de dirigente do contratante ou do fiscal ou gestor do contrato, nos termos do **artigo 48, parágrafo único, da Lei Federal nº 14.133, de 2021**;

Quando não for possível a verificação da regularidade no Sistema de Cadastro de Fornecedores – SICAF, o contratado deverá entregar ao setor responsável pela fiscalização do contrato, **até o dia trinta do mês seguinte ao da prestação dos serviços**, os seguintes documentos:

- a) prova de regularidade relativa à Seguridade Social;
- b) certidão conjunta relativa aos tributos estaduais e federais e à Dívida Ativa da União;
- c) certidões que comprovem a regularidade perante a Fazenda Municipal ou Distrital do domicílio ou sede do contratado;
- d) Certidão de Regularidade do FGTS – CRF; e
- e) Certidão Negativa de Débitos Trabalhistas – CNDT.

Responsabilizar-se pelo cumprimento das obrigações previstas em Acordo, Convenção, Dissídio Coletivo de Trabalho ou equivalentes das categorias abrangidas pelo contrato, por todas as obrigações trabalhistas, sociais, previdenciárias, tributárias e as demais previstas em legislação específica, cuja inadimplência não transfere a responsabilidade ao Contratante;



Comunicar ao Fiscal do contrato, no prazo de 24 (vinte e quatro) horas, qualquer ocorrência anormal ou acidente que se verifique no local dos serviços.

Prestar todo esclarecimento ou informação solicitada pelo Contratante ou por seus prepostos, garantindo-lhes o acesso, a qualquer tempo, ao local dos trabalhos, bem como aos documentos relativos à execução do empreendimento.

Paralisar, por determinação do Contratante, qualquer atividade que não esteja sendo executada de acordo com a boa técnica ou que ponha em risco a segurança de pessoas ou bens de terceiros.

Promover a guarda, manutenção e vigilância de materiais, ferramentas, e tudo o que for necessário à execução do objeto, durante a vigência do contrato.

Conduzir os trabalhos com estrita observância às normas da legislação pertinente, cumprindo as determinações dos Poderes Públicos, mantendo sempre limpo o local dos serviços e nas melhores condições de segurança, higiene e disciplina.

Submeter previamente, por escrito, ao Contratante, para análise e aprovação, quaisquer mudanças nos métodos executivos que fujam às especificações do memorial descritivo ou instrumento congênere.

Não permitir a utilização de qualquer trabalho do menor de dezesseis anos, exceto na condição de aprendiz para os maiores de quatorze anos, nem permitir a utilização do trabalho do menor de dezoito anos em trabalho noturno, perigoso ou insalubre;

Manter durante toda a vigência do contrato, em compatibilidade com as obrigações assumidas, todas as condições exigidas para habilitação na licitação;

Cumprir, durante todo o período de execução do contrato, a reserva de cargos prevista em lei para pessoa com deficiência, para reabilitado da Previdência Social ou para aprendiz, bem como as reservas de cargos previstas na legislação (**art. 116, da Lei Federal nº 14.133, de 2021**);

Comprovar a reserva de cargos a que se refere a cláusula acima, no prazo fixado pelo fiscal do contrato, com a indicação dos empregados que preencheram as referidas vagas (**art. 116, parágrafo único, da Lei Federal nº 14.133, de 2021**);

Guardar sigilo sobre todas as informações obtidas em decorrência do cumprimento do contrato;

Arcar com o ônus decorrente de eventual equívoco no dimensionamento dos quantitativos de sua proposta, inclusive quanto aos custos variáveis decorrentes de fatores futuros e incertos, devendo complementá-los, caso o previsto inicialmente em sua proposta não seja satisfatório para o atendimento do objeto da contratação, exceto quando ocorrer algum dos eventos arrolados no **art. 124, II, d, da Lei Federal nº 14.133, de 2021**;

Cumprir, além dos postulados legais vigentes de âmbito federal, estadual ou municipal, as normas de segurança do Contratante;

Manter os empregados nos horários predeterminados pelo Contratante.

Apresentar os empregados devidamente identificados por meio de crachá.

Apresentar ao Contratante, quando for o caso, a relação nominal dos empregados que adentrarão no órgão para a execução do serviço.

Observar os preceitos da legislação sobre a jornada de trabalho, conforme a categoria profissional.

Atender às solicitações do Contratante quanto à substituição dos empregados alocados, no prazo fixado pela fiscalização do contrato, nos casos em que ficar constatado descumprimento das obrigações relativas à execução do serviço, conforme descrito nas especificações do objeto.

Instruir seus empregados quanto à necessidade de acatar as Normas Internas do Contratante.

Instruir seus empregados a respeito das atividades a serem desempenhadas, alertando-os a não executarem atividades não abrangidas pelo contrato, devendo o Contratado relatar ao Contratante toda e qualquer ocorrência neste sentido, a fim de evitar desvio de função.

Instruir os seus empregados, quanto à prevenção de incêndios nas áreas do Contratante.

Adotar as providências e precauções necessárias, inclusive consulta nos respectivos órgãos, se necessário for, a fim de que não venham a ser danificadas as redes hidrossanitárias, elétricas e de comunicação.

Estar registrada ou inscrita no Conselho Profissional competente, conforme as áreas de atuação previstas no Termo de Referência, em plena validade.

Obter junto aos órgãos competentes, conforme o caso, as licenças necessárias e demais documentos e autorizações exigíveis, na forma da legislação aplicável.

Elaborar o Diário de Obra, incluindo diariamente, pelo Engenheiro preposto responsável, as informações sobre o andamento do empreendimento, tais como, número de funcionários, de equipamentos, condições de trabalho, condições meteorológicas, serviços executados, registro de ocorrências e outros fatos relacionados, bem como os comunicados à Fiscalização e situação das atividades em relação ao cronograma previsto.

Refazer, às suas expensas, os trabalhos executados em desacordo com o estabelecido nas especificações, bem como substituir aqueles realizados com materiais defeituosos ou com vício de construção, pelo prazo de 05 (cinco) anos, contado da data de emissão do Termo de Recebimento Definitivo.

Utilizar somente matéria-prima florestal procedente, nos termos do **artigo 11 do Decreto nº 5.975, de 2006**,



de:

- a) manejo florestal, realizado por meio de Plano de Manejo Florestal Sustentável - PMFS devidamente aprovado pelo órgão competente do Sistema Nacional do Meio Ambiente - SISNAMA;
- b) supressão da vegetação natural, devidamente autorizada pelo órgão competente do Sistema Nacional do Meio Ambiente - SISNAMA;
- c) florestas plantadas; e
- d) outras fontes de biomassa florestal, definidas em normas específicas do órgão ambiental competente.

Comprovar a procedência legal dos produtos ou subprodutos florestais utilizados em cada etapa da execução contratual, nos termos do **artigo 4º, inciso IX, da Instrução Normativa SLTI/MP nº 1, de 19/01/2010**, por ocasião da respectiva medição, mediante a apresentação dos seguintes documentos, conforme o caso:

- a) Cópias autenticadas das notas fiscais de aquisição dos produtos ou subprodutos florestais;
- b) Cópia dos Comprovantes de Registro do fornecedor e do transportador dos produtos ou subprodutos florestais junto ao Cadastro Técnico Federal de Atividades Potencialmente Poluidoras ou Utilizadoras de Recursos Ambientais - CTF, mantido pelo IBAMA, quando tal inscrição for obrigatória, acompanhados dos respectivos Certificados de Regularidade válidos, conforme **artigo 17, inciso II, da Lei nº 6.938, de 1981**, e legislação correlata;
- c) Documento de Origem Florestal – DOF, instituído pela Portaria nº 253, de 18/08/2006, do Ministério do Meio Ambiente, e Instrução Normativa IBAMA nº 21, de 24/12/2014, quando se tratar de produtos ou subprodutos florestais de origem nativa cujo transporte e armazenamento exijam a emissão de tal licença obrigatória; e

Caso os produtos ou subprodutos florestais utilizados na execução contratual tenham origem em Estado que possua documento de controle próprio, o Contratado deverá apresentá-lo, em complementação ao DOF, a fim de demonstrar a regularidade do transporte e armazenamento nos limites do território estadual.

Observar as diretrizes, critérios e procedimentos para a gestão dos resíduos da construção civil estabelecidos na Resolução nº 307, de 05/07/2002, com as alterações posteriores, do Conselho Nacional de Meio Ambiente - CONAMA, conforme **artigo 4º,**

§§ 2º e 3º, da Instrução Normativa SLTI/MP nº 1, de 19/01/2010, nos seguintes termos:

O gerenciamento dos resíduos originários da contratação deverá obedecer às diretrizes técnicas e procedimentos do Programa Municipal de Gerenciamento de Resíduos da Construção Civil, ou do Projeto de Gerenciamento de Resíduos da Construção Civil apresentado ao órgão competente, conforme o caso.

Nos termos dos **artigos 3º e 10º da Resolução CONAMA nº 307, de 05/07/2002**, o Contratado deverá providenciar a destinação ambientalmente adequada dos resíduos da construção civil originários da contratação, obedecendo, no que couber, aos seguintes procedimentos:

resíduos Classe A (reutilizáveis ou recicláveis como agregados): deverão ser reutilizados ou reciclados na forma de agregados, ou encaminhados a aterros de resíduos classe A de preservação de material para usos futuros.

resíduos Classe B (recicláveis para outras destinações): deverão ser reutilizados, reciclados ou encaminhados a áreas de armazenamento temporário, sendo dispostos de modo a permitir a sua utilização ou reciclagem futura.

resíduos Classe C (para os quais não foram desenvolvidas tecnologias ou aplicações economicamente viáveis que permitam a sua reciclagem/recuperação): deverão ser armazenados, transportados e destinados em conformidade com as normas técnicas específicas.

resíduos Classe D (perigosos, contaminados ou prejudiciais à saúde): deverão ser armazenados, transportados, reutilizados e destinados em conformidade com as normas técnicas específicas.

Em nenhuma hipótese o Contratado poderá dispor os resíduos originários da contratação em aterros de resíduos sólidos urbanos, áreas de “bota fora”, encostas, corpos d’água, lotes vagos e áreas protegidas por Lei, bem como em áreas não licenciadas.

Para fins de fiscalização do fiel cumprimento do Programa Municipal de Gerenciamento de Resíduos da Construção Civil, ou do Projeto de Gerenciamento de Resíduos da Construção Civil, conforme o caso, o Contratado comprovará, sob pena de multa, que todos os resíduos removidos estão acompanhados de Controle de Transporte de Resíduos, em conformidade com as normas da Agência Brasileira de Normas Técnicas - ABNT, ABNT NBR ns. 15.112, 15.113, 15.114, 15.115 e 15.116, de 2004.

Observar as seguintes diretrizes de caráter ambiental:

Qualquer instalação, equipamento ou processo, situado em local fixo, que libere ou emita matéria para a atmosfera, por emissão pontual ou fugitiva, utilizada na execução contratual, deverá respeitar os limites máximos de emissão de poluentes admitidos na **Resolução CONAMA nº 382, de 26/12/2006**, e legislação correlata, de acordo com o poluente e o tipo de fonte.

Na execução contratual, conforme o caso, a emissão de ruídos não poderá ultrapassar os níveis considerados aceitáveis pela Norma NBR-10.151 - Avaliação do Ruído em Áreas Habitadas visando o conforto da



comunidade, da Associação Brasileira de Normas Técnicas - ABNT, ou aqueles estabelecidos na NBR-10.152 - Níveis de Ruído para conforto acústico, da Associação Brasileira de Normas Técnicas - ABNT, nos termos da **Resolução CONAMA nº 01, de 08/03/90**, e legislação correlata.

Nos termos do **artigo 4º, § 3º, da Instrução Normativa SLTI/MP nº 1, de 19/01/2010**, deverão ser utilizados, na execução contratual, agregados reciclados, sempre que existir a oferta de tais materiais, capacidade de suprimento e custo inferior em relação aos agregados naturais, inserindo-se na planilha de formação de preços os custos correspondentes.

Responder por qualquer acidente de trabalho na execução dos serviços, por uso indevido de patentes registradas em nome de terceiros, por danos resultantes de defeitos ou incorreções dos serviços ou dos bens do Contratante, de seus funcionários ou de terceiros, ainda que ocorridos em via pública junto ao serviço de engenharia.

Realizar, conforme o caso, por meio de laboratórios previamente aprovados pela fiscalização e sob suas custas, os testes, ensaios, exames e provas que lhe caibam necessárias ao controle de qualidade dos materiais, serviços e equipamentos a serem aplicados nos trabalhos, conforme procedimento previsto nas especificações.

Providenciar, conforme o caso, as ligações definitivas das utilidades previstas no projeto (água, esgoto, gás, energia elétrica, telefone etc.), bem como atuar junto aos órgãos federais, estaduais e municipais e concessionárias de serviços públicos para a obtenção de licenças e regularização dos serviços e atividades concluídas (ex.: Habite-se, Licença Ambiental de Operação etc.).

CLÁUSULA DÉCIMA- OBRIGAÇÕES PERTINENTES À LGPD

As partes deverão cumprir a **Lei nº 13.709, de 14 de agosto de 2018 (LGPD)**, quanto a todos os dados pessoais a que tenham acesso em razão do certame ou do contrato administrativo que eventualmente venha a ser firmado, a partir da apresentação da proposta no procedimento de contratação, independentemente de declaração ou de aceitação expressa.

Os dados obtidos somente poderão ser utilizados para as finalidades que justificaram seu acesso e de acordo com a boa-fé e com os princípios do **art. 6º da LGPD**.

É vedado o compartilhamento com terceiros dos dados obtidos fora das hipóteses permitidas em Lei.

CLÁUSULA DÉCIMA PRIMEIRA - GARANTIA DE EXECUÇÃO (art. 92, XII)

ADJUDICATÁRIA prestará garantia de 5% (cinco por cento) do valor total do Contrato, até o momento da sua assinatura ou da retirada do instrumento equivalente, em uma das modalidades previstas no art. 96, § 1º, da Lei Federal nº 14.133, de 2021, **conforme item 12 do edital e seguintes**.

CLÁUSULA DÉCIMA SEGUNDA INFRAÇÕES E SANÇÕES ADMINISTRATIVAS (art. 92, XIV)

Comete infração administrativa, nos termos da **Lei Federal nº 14.133, de 2021**, o contratado que:

- a) der causa à inexecução parcial do contrato;
- b) der causa à inexecução parcial do contrato que cause grave dano à Administração ou ao funcionamento dos serviços públicos ou ao interesse coletivo;
- c) der causa à inexecução total do contrato;
- d) ensejar o retardamento da execução ou da entrega do objeto da contratação sem motivo justificado;
- e) apresentar documentação falsa ou prestar declaração falsa durante a execução do contrato;
- f) praticar ato fraudulento na execução do contrato;
- g) comportar-se de modo inidôneo ou cometer fraude de qualquer natureza;
- h) praticar ato lesivo previsto no **art. 5º da Lei nº 12.846, de 1º de agosto de 2013**.

Serão aplicadas ao contratado que incorrer nas infrações acima descritas as seguintes sanções:

- i) **Advertência**, quando o contratado der causa à inexecução parcial do contrato, sempre que não se justificar a imposição de penalidade mais grave (**art. 156, §2º, da Lei Federal nº 14.133, de 2021**);
- ii) **Impedimento de licitar e contratar**, quando praticadas as condutas descritas nas alíneas “b”, “c” e “d” do subitem acima deste Contrato, sempre que não se justificar a imposição de penalidade mais grave (**art. 156, § 4º, da Lei Federal nº 14.133, de 2021**); condutas descritas nas alíneas “e”, “f”, “g” e “h” do subitem acima deste Contrato, bem como nas alíneas “b”, “c” e “d”, que justifiquem a imposição de penalidade mais grave
- iii) **Declaração de inidoneidade para licitar e contratar**, quando praticadas as (art. 156, §5º, como nas alíneas “b”, “c” e “d”, que justifiquem a imposição de penalidade mais grave da Lei Federal nº 14.133, de 2021).

**iv) Multa:**

- (1) Moratória de **1% (um por cento)** por dia de atraso injustificado sobre o valor da parcela inadimplida, até o limite de **30 (trinta) dias**;
- (2) Moratória de 0,07% (sete centésimos por cento) do valor total do contrato por dia de atraso injustificado, até o máximo de 2% (dois por cento), pela inobservância do prazo fixado para apresentação, suplementação ou reposição da garantia.
- (3) O atraso superior a 25 (vinte e cinco) dias autoriza a Administração a promover a extinção do contrato por descumprimento ou cumprimento irregular de suas cláusulas, conforme dispõe o inciso I do art. 137 da Lei n. 14.133, de 2021.
- (4) Compensatória, para as infrações descritas nas alíneas "e" a "h" do subitem 12.1, de 1% (um por cento) a 10% (dez por cento) do valor do Contrato.
- (5) Compensatória, para a inexecução total do contrato prevista na alínea "c" do subitem 12.1, de 1% (um por cento) a 10% (dez por cento) do valor do Contrato.
- (6) Para infração descrita na alínea "b" do subitem 12.1, a multa de 1% (um por cento) a 10% (dez por cento) do valor do Contrato.
- (7) Para infração descrita na alínea "d" do subitem 12.1, a multa de 1% (um por cento) a 10% (dez por cento) do valor do Contrato.
- (8) Para infração descrita na alínea "a" do subitem 12.1, a multa de 1% (um por cento) a 10% (dez por cento) do valor do Contrato.

A aplicação das sanções previstas neste Contrato não exclui, em hipótese alguma, a obrigação de reparação integral do dano causado ao Contratante (art. 156, §9º, da Lei Federal nº 14.133, de 2021)

Todas as sanções previstas neste Contrato poderão ser aplicadas cumulativamente com a multa (art. 156, §7º, da Lei Federal nº 14.133, de 2021).

Antes da aplicação da multa será facultada a defesa do interessado no prazo de 15 (quinze) dias úteis, contado da data de sua intimação (art. 157, da Lei Federal nº 14.133, de 2021)

Se a multa aplicada e as indenizações cabíveis forem superiores ao valor do pagamento eventualmente devido pelo Contratante ao Contratado, além da perda desse valor, a diferença será descontada da garantia prestada ou será cobrada judicialmente (art. 156, §8º, da Lei nº 14.133, de 2021).

Previamente ao encaminhamento à cobrança judicial, a multa poderá ser recolhida administrativamente no prazo máximo de **10 (dez) dias**, a contar da data do recebimento da comunicação enviada pela autoridade competente.

A aplicação das sanções realizar-se-á em processo administrativo que assegure o contraditório e a ampla defesa ao Contratado, observando-se o procedimento previsto no **caput** e parágrafos do art. 158 da Lei Federal nº 14.133, de 2021, para as penalidades de impedimento de licitar e contratar e de declaração de inidoneidade para licitar ou contratar.

Na aplicação das sanções serão considerados (art. 156, §1º, da Lei Federal nº 14.133, de 2021):

- a) a natureza e a gravidade da infração cometida;
- b) as peculiaridades do caso concreto;
- c) as circunstâncias agravantes ou atenuantes;
- d) os danos que dela provierem para o Contratante;
- e) a implantação ou o aperfeiçoamento de programa de integridade, conforme normas e orientações dos órgãos de controle.

Os atos previstos como infrações administrativas na Lei Federal nº 14.133, de 2021, ou em outras leis de licitações e contratos da Administração Pública que também sejam tipificados como atos lesivos na Lei nº 12.846, de 2013, serão apurados e julgados conjuntamente, nos mesmos autos, observados o rito procedimental e autoridade competente definidos na referida Lei (art. 159).

A personalidade jurídica do Contratado poderá ser desconsiderada sempre que utilizada com abuso do direito para facilitar, encobrir ou dissimular a prática dos atos ilícitos previstos neste Contrato ou para provocar confusão patrimonial, e, nesse caso, todos os efeitos das sanções aplicadas à pessoa jurídica serão estendidos aos seus administradores e sócios com poderes de administração, à pessoa jurídica sucessora ou à empresa do mesmo ramo com relação de coligação ou controle, de fato ou de direito, com o Contratado, observados, em todos os casos, o contraditório, a ampla defesa e a obrigatoriedade de análise jurídica prévia (art. 160, da Lei Federal nº 14.133, de 2021)

O Contratante deverá, no prazo máximo de 15 (quinze) dias úteis, contado da data de aplicação da sanção, informar e manter atualizados os dados relativos às sanções por ela aplicadas, para fins de publicidade no Cadastro Nacional de Empresas Inidôneas e Suspensas (Ceis) e no Cadastro Nacional de Empresas Punidas (Cnep), instituídos no âmbito do Poder Executivo Federal. (art. 161, da Lei Federal nº 14.133, de 2021)

As sanções de impedimento de licitar e contratar e declaração de inidoneidade para licitar ou contratar são



passíveis de reabilitação na forma do **art. 163 da Lei Federal nº 14.133/21**.

Os débitos do contratado para com a Administração contratante, resultantes de multa administrativa e/ou indenizações, não inscritos em dívida ativa, poderão ser compensados, total ou parcialmente, com os créditos devidos pelo referido órgão decorrentes deste mesmo contrato ou de outros contratos administrativos que o contratado possua com o mesmo órgão ora contratante, na forma da **Instrução Normativa SEGES/ME nº 26, de 13 de abril de 2022**.

CLÁUSULA DÉCIMA TERCEIRA – DA EXTINÇÃO CONTRATUAL (art. 92, XIX)

O contrato será extinto quando cumpridas as obrigações de ambas as partes, ainda que isso ocorra antes do prazo estipulado para tanto.

Se as obrigações não forem cumpridas no prazo estipulado, a vigência ficará prorrogada até a conclusão do objeto, caso em que deverá a Administração providenciar a readequação do cronograma fixado para o contrato. Quando a não conclusão do contrato referida no item anterior decorrer de culpa do contratado:

- a) ficará ele constituído em mora, sendo-lhe aplicáveis as respectivas sanções administrativas; e
- b) poderá a Administração optar pela extinção do contrato e, nesse caso, adotar as medidas admitidas em lei para a continuidade da execução contratual.

O contrato poderá ser extinto antes de cumpridas as obrigações nele estipuladas, ou antes do prazo nele fixado, por algum dos motivos previstos no **artigo 137 da Lei Federal nº 14.133/21**, bem como amigavelmente, assegurados o contraditório e a ampla defesa.

Nesta hipótese, aplicam-se também os **artigos 138 e 139** da mesma Lei.

A alteração social ou a modificação da finalidade ou da estrutura da empresa não ensejará a extinção se não restringir sua capacidade de concluir o contrato.

Se a operação implicar mudança da pessoa jurídica contratada, deverá ser formalizado termo aditivo para alteração subjetiva.

O termo de extinção, sempre que possível, será precedido:

Balanco dos eventos contratuais já cumpridos ou parcialmente cumpridos;

Relação dos pagamentos já efetuados e ainda devidos;

Indenizações e multas.

A extinção do contrato não configura óbice para o reconhecimento do desequilíbrio econômico-financeiro, hipótese em que será concedida indenização por meio de termo indenizatório (**art. 131, caput, da Lei Federal nº 14.133, de 2021**).

O contrato poderá ser extinto caso se constate que o contratado mantém vínculo de natureza técnica, comercial, econômica, financeira, trabalhista ou civil com dirigente do órgão ou entidade contratante ou com agente público que tenha desempenhado função na licitação ou atue na fiscalização ou na gestão do contrato, ou que deles seja cônjuge, companheiro ou parente em linha reta, colateral ou por afinidade, até o terceiro grau (**art. 14, inciso IV, da Lei Federal nº 14.133, de 2021**).

CLÁUSULA DÉCIMA QUARTA – DOTAÇÃO ORÇAMENTÁRIA (art. 92, VIII)

As despesas para o pagamento deste contrato correrão à conta dos recursos orçamentários, constantes de dotações consignadas no orçamento municipal vigente, na forma abaixo descrita:

UNIDADE ORÇAMENTÁRIA: 0803 - Fundo Municipal de Habitação e Interesse Social.

ATIVIDADE: 08.482.0007.2059 - Gestão e Manutenção dos Serviços Técnicos

ELEMENTO: 44.90.51.00 – Obras e Instalações.

FONTE: 16650000 – Transferências de Convênios e Instrumentos Congêneres Vinculados à Assistência Social.

60% do valor da obra será de materiais e 40% do valor da obra será de mão de obra.

CLÁUSULA DÉCIMA QUINTA – DOS CASOS OMISSOS (art. 92, III)

Os casos omissos serão decididos pelo contratante, segundo as disposições contidas na **Lei Federal nº 14.133, de 2021**, e demais normas federais aplicáveis e, subsidiariamente, segundo as disposições contidas na **Lei nº 8.078, de 1990 – Código de Defesa do Consumidor** – e normas e princípios gerais dos contratos.

CLÁUSULA DÉCIMA SEXTA – ALTERAÇÕES



Eventuais alterações contratuais reger-se-ão pela disciplina dos **arts. 124 e seguintes da Lei Federal nº 14.133, de 2021**.

O contratado é obrigado a aceitar, nas mesmas condições contratuais, os acréscimos ou supressões que se fizerem necessários, até o limite de 25% (vinte e cinco por cento) do valor inicial atualizado do contrato.

No caso de reforma de edifício ou de equipamento, o limite para os acréscimos será de **50% (cinquenta por cento)**.

As alterações contratuais deverão ser promovidas mediante celebração de termo aditivo, submetido à prévia aprovação da consultoria jurídica do contratante, salvo nos casos de justificada necessidade de antecipação de seus efeitos, hipótese em que a formalização do aditivo deverá ocorrer no prazo máximo de **01 (um) mês (art. 132, da Lei Federal nº 14.133, de 2021)**.

Registros que não caracterizam alteração do contrato podem ser realizados por simples apostila, dispensada a celebração de termo aditivo, na forma do **art. 136, da Lei Federal nº 14.133, de 2021**.

CLÁUSULA DÉCIMA SÉTIMA – PUBLICAÇÃO

Incumbirá ao contratante divulgar o presente instrumento no Portal Nacional de Contratações Públicas (PNCP), na forma prevista no **art. 94 da Lei Federal nº 14.133, de 2021**, bem como no respectivo sítio oficial na Internet, em atenção ao **art. 91, caput, da Lei Federal nº 14.133, de 2021**, e ao **art. 8º, §2º, da Lei Federal nº 12.527, de 2011, c/c art. 7º, §3º, inciso V, do Decreto n. 7.724, de 2012**.

CLÁUSULA DÉCIMA OITAVA – FORO (art. 92, §1º)

Fica eleito o Foro da Comarca da cidade de Ruy Barbosa-BA, que prevalecerá sobre qualquer outro, por mais privilegiado que seja, para dirimir os litígios que decorrerem da execução deste Termo de Contrato que não puderem ser compostos pela conciliação, conforme **art. 92, §1º, da Lei Federal nº 14.133/21**.

E, por estarem justos e contratados, assinam o presente instrumento em 02 (duas) vias de igual teor e forma, os representantes da CONTRATANTE e da CONTRATADA, juntamente com as testemunhas, abaixo e a tudo presentes, para que se produzam os efeitos legais.

Ibiquera/BA, xx de xxxxxxxx de 2026.

MUNICÍPIO DE IBIQUERA-BA
Carlos Cezar de Almeida Santos Queiroz
Prefeito Municipal
CONTRATANTE

XXXXXXXXXXXXXXXXXXXXXXXXXXXXX
CNPJ sob o nº XXXXXXXXXXXXXXXX
CONTRATADA



ANEXO VI

DECLARAÇÕES (MODELOS SUGESTIVOS, DEVENDO A LICITANTE OBSERVAR O REGRAMENTO DA LEGISLAÇÃO APLICÁVEL).

DECLARAÇÃO DE INEXISTÊNCIA DE NEPOTISMO

Para a execução deste instrumento jurídico, a CONTRATADA, por meio de seu representante, declara não possuir em seu quadro societário cônjuge, companheiro ou parente em linha reta, colateral ou por afinidade até o terceiro grau, inclusive, dos ocupantes de cargos de direção ou no exercício de funções administrativas, assim como os ocupantes de cargos de direção, chefia e assessoramento vinculados direta ou indiretamente aos órgãos na linha hierárquica da área encarregada da contratação.

Local e data:

(Assinaturas autorizadas)

DECLARAÇÃO IDONEIDADE

(Nome da Empresa)
CNPJ/MF Nº , sediada. (Endereço Completo)

Declara, sob as penas da Lei, que na qualidade de proponente do procedimento licitatório, sob a modalidade CONCORRÊNCIA ELETRÔNICA Nº 001/2026 instaurada pela Prefeitura Municipal de Ibiquera-BA, que não fomos declarados inidôneos para licitar ou contratar com o Poder Público, em qualquer de suas esferas.

Por ser expressão de verdade, firmamos a presente. (Local e Data)

(Nome e Número da Carteira de Identidade do Declarante)

OBS. Esta declaração deverá ser emitida em papel timbrado da empresa proponente e carimbada com o número do CNPJ.

Local e data:

(Assinaturas autorizadas)



DECLARAÇÃO INEXISTÊNCIA FATOS IMPEDITIVOS

(Nome da Empresa)

CNPJ/MF N° , sediada (Endereço Completo)

Declara, sob as penas da Lei, que até a presente data inexistem fatos impeditivos para sua habilitação no presente processo e que está ciente da obrigatoriedade de declarar ocorrências posteriores.

(Local e Data)

(Nome e Número da Carteira de Identidade do Declarante)

OBS. Esta declaração deverá ser emitida em papel timbrado da empresa proponente e carimbada com o número do CNPJ:

DECLARAÇÃO MENOR

(Nome da Empresa)

CNPJ/MF N° ,

Sediada (Endereço Completo)

Declaro que não possuímos, em nosso Quadro de Pessoal, empregados menores de 18 (dezoito) anos em trabalho noturno, perigoso ou insalubre e em qualquer trabalho, menores de 16 (dezesseis) anos, salvo na condição de aprendiz, a partir de 14 (quatorze) anos, em observância à Lei Federal nº 9854, de 27.10.99, que acrescentou o inciso V ao art. 27 da Lei Federal nº 8666/93.

(Local e Data)

(Nome e Número da Carteira de Identidade do Declarante) OBS.

1) Esta declaração deverá ser emitida em papel timbrado da empresa proponente e carimbada com o número do CNPJ.

2) Se a empresa licitante possuir menores de 14 anos aprendizes deverá declarar essa condição.

DECLARAÇÃO ENQUADRAMENTO

Declaração de Enquadramento em Regime de Tributação de Microempresa ou Empresa de Pequeno Porte. (Na hipótese do licitante ser ME ou EPP)

(Nome da empresa), CNPJ / MF n° , sediada (endereço completo) Declaro

(amos) para todos os fins de direito, especificamente para participação de licitação na modalidade de xxxxxxxxxxxxxxxxxxxx, que estou (amos) sob o regime de ME/EPP, para efeito do disposto na LC 123/2006.

Local e data:

(Assinaturas autorizadas)

Nome e nº da cédula de identidade do declarante



DECLARAÇÕES (MODELOS SUGESTIVOS, DEVENDO A LICITANTE

OBSERVAR O REGRAMENTO DA LEGISLAÇÃO APLICÁVEL)

**TERMO DE ADESÃO AO SISTEMA DE LICITAÇÕES DA
 BNC - BOLSA NACIONAL DE COMPRAS**

Natureza do Licitante (Pessoa Física ou Jurídica)	
Razão Social:	
Ramo de Atividade:	
Endereço:	
Complemento:	Bairro:
Cidade:	UF:
CEP:	CNPJ:
Telefone Comercial:	Inscrição Estadual:
Representante Legal:	RG:
E-mail:	CPF:
Telefone Celular:	
Whatsapp:	
Resp. Financeiro:	
E-mail Financeiro:	Telefone:
E-mail para informativo de edital	
ME/EPP: () SIM () Não	

1. Por meio do presente Termo, o Licitante acima qualificado manifesta sua adesão ao Regulamento do Sistema de Licitações da BNC - Bolsa Nacional de Compras do qual declara ter pleno conhecimento, em conformidade com as disposições que seguem.

2. São responsabilidades do Licitante:

i. Tomar conhecimento de, e cumprir todos os dispositivos constantes dos editais de negócios dos quais venha a participar;

ii. Observar e cumprir a regularidade fiscal, apresentando a documentação exigida nos editais para fins de habilitação nas licitações em que for vencedor;

iii. Observar a legislação pertinente, bem como o disposto no Estatuto Social e nas demais normas e regulamentos expedidos pela BLL - Bolsa de Licitações do Brasil, dos quais declara ter pleno conhecimento;

iv. Designar pessoa responsável para operar o Sistema Eletrônico de Licitações, conforme Anexo III.I

v. Pagar as taxas pela utilização do Sistema Eletrônico de Licitações.

3. O Licitante reconhece que a utilização do sistema eletrônico de negociação implica o pagamento de taxas de utilização, conforme previsto no Regulamento do Sistema Eletrônico de Licitações da BNC - Bolsa Nacional de Compras.

4. O Licitante autoriza a BNC - Bolsa Nacional de Compras a expedir boleto de cobrança bancária



referente às taxas de utilização ora referidas, nos prazos e condições definidos no Regulamento Sistema Eletrônico de Licitações da BNC - Bolsa Nacional de Compras.

5. O presente Termo é por prazo indeterminado podendo ser rescindido, a qualquer tempo, pelo Licitante, mediante comunicação expressa, sem prejuízo das responsabilidades assumidas durante o prazo de vigência ou decorrentes de negócios realizado e/ou em andamento.

O Licitante assume a responsabilidade de pagamento dos valores devidos até a data da última utilização do Sistema, e/ou até a conclusão dos negócios em andamento. Responsabilizando-se pelas informações prestadas neste Termo, notadamente as informações de cadastro, alterações contratuais e/ou de usuários do Sistema, devendo, ainda, informar a BNC - Bolsa Nacional de Compras qualquer mudança ocorrida.

Local e data:

(Assinaturas autorizadas)



DECLARAÇÃO DE RESPONSABILIDADE

Declaramos para fins de atendimento ao que consta do edital na modalidade do.....da Prefeitura Municipal de , que a empresa tomou conhecimento do Edital e de todas

as condições de participação na Licitação e se compromete a cumprir todos os termos do Edital, e a fornecer material de qualidade, sob as penas da Lei.

Local e data:

Assinatura e carimbo da empresa

DECLARAÇÃO NÃO VÍNCULO

(Razão Social) CNPJ/MF N° Sediada (Endereço Completo)

Declara, sob as penas da lei, que na qualidade de proponente de procedimento licitatório sob a modalidade n° , instaurada pelo Município de

, não integra nosso corpo social, nem nosso quadro funcional empregado público ou membro comissionado de órgão direto ou indireto da Administração Municipal.

Por ser verdade, firmamos o presente.

Data

Local

Nome do declarante

RG CPF

OBS. Esta declaração deverá ser emitida em papel timbrado da empresa proponente e carimbada com o número do CNPJ.

**DECLARAÇÃO DE ELABORAÇÃO INDEPENDENTE DE PROPOSTA**

(Identificação completa do representante da licitante), como representante devidamente constituído de (Identificação completa da licitante), doravante denominado Licitante para fins do disposto no Edital de CONCORRÊNCIA ELETRÔNICA Nº 001/2026, declara, sob as penas da lei, em especial o art. 299 do Código Penal Brasileiro, que:

(a) a proposta apresentada para participar do Licitações nº XX/XXXX foi elaborada de maneira independente pelo Licitante, e o conteúdo da proposta não foi, no todo ou em parte, direta ou indiretamente, informado, discutido ou recebido de qualquer outro participante potencial ou de fato do CONCORRÊNCIA ELETRÔNICA Nº 001/2026, por qualquer meio ou por qualquer pessoa;

(b) a intenção de apresentar a proposta elaborada para participar do CONCORRÊNCIA ELETRÔNICA Nº 001/2026, não foi informada, discutida ou recebida de qualquer outro participante potencial ou de fato do CONCORRÊNCIA ELETRÔNICA Nº 001/2026, por qualquer meio ou por qualquer pessoa;

(b) que não tentou, por qualquer meio ou por qualquer pessoa, influir na decisão de qualquer outro participante potencial ou de fato do CONCORRÊNCIA ELETRÔNICA Nº 001/2026, quanto a participar ou não da referida licitação;

(c) que o conteúdo da proposta apresentada para participar do Licitações nº XX/XXXX não será, no todo ou em parte, direta ou indiretamente, comunicado ou discutido com qualquer outro participante potencial ou de fato do CONCORRÊNCIA ELETRÔNICA Nº 001/2026, antes da adjudicação do objeto da referida licitação;

(d) que o conteúdo da proposta apresentada para participar do CONCORRÊNCIA ELETRÔNICA Nº 001/2026, não foi, no todo ou em parte, direta ou indiretamente, informado, discutido ou recebido de qualquer integrante do Município de XXXXXXXXXXXX/BA antes da abertura oficial das propostas; e

(e) que está plenamente ciente do teor e da extensão desta declaração e que detém plenos poderes e informações para firmá-la.

_____, ____ de _____ de _____

Assinatura e Nome

(no caso de se tratar de representante legal do(a) requerente, complementarmente indicar: Por Procuração / Sócio Gerente / Sócio /)



DECLARAÇÃO REF ART. 9º, § 1º, DA LEI FEDERAL Nº 14.133/2021

(em papel timbrado da empresa) [denominação/razão social da sociedade empresarial] Cadastro Nacional de Pessoas Jurídicas – CNPJ nº_____. [endereço da sociedade empresarial] DECLARAMOS, sob as penalidades cabíveis, que não participam dos nossos quadros funcionais profissionais que tenham ocupados cargo integrante dos 1º, 2º e 3º escalões da Administração Direta ou Indireta do Município, nos últimos 12 (doze) meses.

DECLARAMOS, ainda, que não participam de nossos quadros funcionais agente público de órgão ou entidade licitante ou contratante, observadas as situações que possam configurar conflito de interesses no exercício ou após o exercício do cargo ou emprego, nos termos da legislação que disciplina a matéria,

_____ de ____ de ____

Assinatura e Nome

(no caso de se tratar de representante legal do(a) requerente,
complementarmente indicar: Por Procuração / Sócio Gerente /
Sócio /)