



## PROJETO BÁSICO

Lei nº 14.133, de 1º de abril de 2021

### DFD 078/2024/SEINFRA

#### 1. CONDIÇÕES GERAIS DA CONTRATAÇÃO

CONTRATAÇÃO EMPRESA DE ENGENHARIA PARA CONSTRUÇÃO DE PÓRTICO DE DIVISA NO MUNICÍPIO DE SALINAS DA MARGARIDA.

O valor estimado é de: R\$ 228.792,06 (duzentos e vinte oito mil setecentos e noventa e dois reais e seis centavos)					
<b>CATSER 1619 Obras Cíveis de Edificação Prediais</b>					
Obs.: CATSER utilizado por ser o que mais se assemelha ao objeto.					
ITEM	DESCRIÇÃO	UN.	QTD.	PREÇO COM BDI	TOTAL
1	SERVIÇOS PRELIMINARES				4.134,78
1.1	PLACA DE OBRA EM CHAPA DE ACO GALVANIZADO, FIXADA EM PEÇAS DE MAÇARANDUBA 5 X 9 cm	M2	6	689,13	4.134,78
2	RUA CAIRU DE CIMA 01				299.367,66
2.1	REGULARIZAÇÃO E COMPACTAÇÃO DE SUBLEITO DE SOLO PREDOMINANTEMENTE ARGILOSO. AF_11/2019	M2	2257,57	3,61	8.149,82
2.2	ASSENTAMENTO DE GUIA (MEIO-FIO) EM TRECHO RETO, CONFECCIONADA EM CONCRETO PRÉ-FABRICADO, DIMENSÕES 100X15X13X30 CM (COMPRIMENTO X BASE INFERIOR X BASE SUPERIOR X ALTURA), PARA VIAS URBANAS (USO VIÁRIO). AF_06/2016	M	610,49	48,92	29.865,17
2.3	EXECUÇÃO DE PAVIMENTO EM PARALELEPÍPEDOS, REJUNTAMENTO COM ARGAMASSA TRAÇO 1:3 (CIMENTO E AREIA). AF_05/2020	M2	2257,57	114,49	258.469,18
2.4	CINTA DE AMARRAÇÃO DE ALVENARIA MOLDADA IN LOCO EM CONCRETO. AF_03/2016	M	34,1	84,56	2.883,49
3	RUA CAIRU DE CIMA 3				102.339,86
3.1	REGULARIZAÇÃO E COMPACTAÇÃO DE SUBLEITO DE SOLO PREDOMINANTEMENTE ARGILOSO. AF_11/2019	M2	748,15	3,61	2.700,82
3.2	ASSENTAMENTO DE GUIA (MEIO-FIO) EM TRECHO RETO, CONFECCIONADA EM CONCRETO PRÉ-FABRICADO, DIMENSÕES 100X15X13X30 CM (COMPRIMENTO X BASE INFERIOR X BASE SUPERIOR X ALTURA), PARA VIAS URBANAS (USO VIÁRIO). AF_06/2016	M	262,8	48,92	12.856,17
3.4	EXECUÇÃO DE PAVIMENTO EM PARALELEPÍPEDOS, REJUNTAMENTO COM ARGAMASSA TRAÇO 1:3 (CIMENTO E AREIA). AF_05/2020	M2	748,15	114,49	85.655,69
3.5	CINTA DE AMARRAÇÃO DE ALVENARIA MOLDADA IN LOCO EM CONCRETO. AF_03/2016	M	13,33	84,56	1.127,18
4	RUA CAIRU DE CIMA 4				105.539,41



4.1	REGULARIZAÇÃO E COMPACTAÇÃO DE SUBLEITO DE SOLO PREDOMINANTEMENTE ARGILOSO. AF_11/2019	M2	774,64	3,61	2.796,45
4.2	ASSENTAMENTO DE GUIA (MEIO-FIO) EM TRECHO RETO, CONFECCIONADA EM CONCRETO PRÉ-FABRICADO, DIMENSÕES 100X15X13X30 CM (COMPRIMENTO X BASE INFERIOR X BASE SUPERIOR X ALTURA), PARA VIAS URBANAS (USO VIÁRIO). AF_06/2016	M	267,52	48,92	13.087,07
4.3	EXECUÇÃO DE PAVIMENTO EM PARALELEPÍPEDOS, REJUNTAMENTO COM ARGAMASSA TRAÇO 1:3 (CIMENTO E AREIA). AF_05/2020	M2	774,64	114,49	88.688,53
4.4	CINTA DE AMARRAÇÃO DE ALVENARIA MOLDADA IN LOCO EM CONCRETO. AF_03/2016	M	11,44	84,56	967,36
5	RUA CAIRU DE CIMA 7	272.225,13			
5.1	REGULARIZAÇÃO E COMPACTAÇÃO DE SUBLEITO DE SOLO PREDOMINANTEMENTE ARGILOSO. AF_11/2019	M2	2040,04	3,61	7.364,54
5.2	ASSENTAMENTO DE GUIA (MEIO-FIO) EM TRECHO RETO, CONFECCIONADA EM CONCRETO PRÉ-FABRICADO, DIMENSÕES 100X15X13X30 CM (COMPRIMENTO X BASE INFERIOR X BASE SUPERIOR X ALTURA), PARA VIAS URBANAS (USO VIÁRIO). AF_06/2016	M	600,06	48,92	29.354,93
5.3	EXECUÇÃO DE PAVIMENTO EM PARALELEPÍPEDOS, REJUNTAMENTO COM ARGAMASSA TRAÇO 1:3 (CIMENTO E AREIA). AF_05/2020	M2	2040,04	114,49	233.564,17
5.4	CINTA DE AMARRAÇÃO DE ALVENARIA MOLDADA IN LOCO EM CONCRETO. AF_03/2016	M	22,96	84,56	1.941,49
6	RUA ESTRADA DA ENSEADA	565.653,28			
6.1	REGULARIZAÇÃO E COMPACTAÇÃO DE SUBLEITO DE SOLO PREDOMINANTEMENTE ARGILOSO. AF_11/2019	M2	4250,75	3,61	15.345,20
6.2	ASSENTAMENTO DE GUIA (MEIO-FIO) EM TRECHO RETO, CONFECCIONADA EM CONCRETO PRÉ-FABRICADO, DIMENSÕES 100X15X13X30 CM (COMPRIMENTO X BASE INFERIOR X BASE SUPERIOR X ALTURA), PARA VIAS URBANAS (USO VIÁRIO). AF_06/2016	M	1255,71	48,92	61.429,33
6.3	EXECUÇÃO DE PAVIMENTO EM PARALELEPÍPEDOS, REJUNTAMENTO COM ARGAMASSA TRAÇO 1:3 (CIMENTO E AREIA). AF_05/2020	M2	4250,75	114,49	486.668,36
6.4	CINTA DE AMARRAÇÃO DE ALVENARIA MOLDADA IN LOCO EM CONCRETO. AF_03/2016	M	26,14	84,56	2.210,39

1.1. O(s) serviço(s) objeto desta contratação são caracterizados como comum(ns), conforme justificativa constante do Estudo Técnico Preliminar.

1.2. O prazo de execução da contratação é de **90 (noventa) dias**.

1.3. vigência da contratação é de **120 (cento e vinte) dias** contados da assinatura do contrato, prorrogável por igual período caso a Administração seja favorável, na forma dos artigos 106 e 107 da Lei nº 14.133, de 2021 e Decreto nº 11.462, de 31 de março de 2023.

1.3.1. O serviço **não é enquadrado como continuado.**

1.4. O contrato oferece maior detalhamento das regras que serão aplicadas em relação à vigência da contratação.

## **2. FUNDAMENTAÇÃO E DESCRIÇÃO DA NECESSIDADE DA CONTRATAÇÃO**

2.1. A Fundamentação da Contratação e de seus quantitativos encontra-se pormenorizada em tópico específico dos Estudos Técnicos Preliminares, apêndice deste Termo de Referência.

2.2. O objeto da contratação **não está previsto no Plano de Contratações Anual**, mas consta do Plano Plurianual da Prefeitura Municipal.

## **3. DESCRIÇÃO DA SOLUÇÃO COMO UM TODO CONSIDERADO O CICLO DE VIDA DO OBJETO**

3.1. A descrição da solução como um todo encontra-se pormenorizada em tópico específico dos Estudos Técnicos Preliminares, apêndice deste Termo de Referência.

## **4. REQUISITOS DA CONTRATAÇÃO**

### **Sustentabilidade**

4.1. Além dos critérios de sustentabilidade eventualmente inseridos na descrição do objeto, devem ser atendidos os seguintes requisitos, que se baseiam no Guia Nacional de Contratações Sustentáveis:

4.1.1. questionamento inicial quanto à necessidade do consumo;

4.1.2. redução do consumo;

4.1.3. análise do ciclo de vida do produto (produção, distribuição, uso e disposição) para determinar a vantajosidade econômica da oferta;

4.1.4. estímulo para que os fornecedores assimilem a necessidade premente de oferecer ao mercado, cada vez mais, obras, produtos e serviços sustentáveis;

4.1.5. fomento da inovação, tanto na criação de produtos com menor impacto ambiental negativo, quanto no uso racional destes produtos, minimizando a poluição e a pressão sobre os recursos naturais;

4.1.6. fomento a soluções mais sustentáveis, as quais foquem na função que se almeja com a contratação e que gerem menor custo e redução de resíduos;

4.1.7. fomento à contratação pública compartilhada entre órgãos, por intenção de registro de preço (contratações compartilhadas sustentáveis).

### **Subcontratação**

4.2. Não é admitida a subcontratação do objeto contratual.



### **Garantia da contratação**

- 4.3. Será exigida a garantia da contratação de que tratam os arts. 96 e seguintes da Lei nº 14.133, de 2021, no percentual e condições descritas nas cláusulas do contrato.
- 4.4. Em caso opção pelo seguro-garantia, a parte adjudicatária deverá apresentá-la, no máximo, até a data de assinatura do contrato.
- 4.5. A garantia, nas modalidades caução e fiança bancária, deverá ser prestada em até 10 dias úteis após a assinatura do contrato.
- 4.6. O contrato oferece maior detalhamento das regras que serão aplicadas em relação à garantia da contratação.

### **Vistoria**

- 4.7. A avaliação prévia do local de execução dos serviços é imprescindível para o conhecimento pleno das condições e peculiaridades do objeto a ser contratado, sendo assegurado ao interessado o direito de realização de vistoria prévia, acompanhado por servidor designado para esse fim, de segunda à sexta-feira, das 08 horas às 12 horas e das 13 horas às 17 horas.
- 4.8. Serão disponibilizados data e horário diferentes aos interessados em realizar a vistoria prévia.
- 4.9. Para a vistoria, o representante legal da empresa ou responsável técnico deverá estar devidamente identificado, apresentando documento de identidade civil e documento expedido pela empresa comprovando sua habilitação para a realização da vistoria.
- 4.10. Caso o licitante opte por não realizar a vistoria, deverá prestar declaração formal assinada pelo responsável técnico do licitante acerca do conhecimento pleno das condições e peculiaridades da contratação.
- 4.11. A não realização da vistoria não poderá embasar posteriores alegações de desconhecimento das instalações, dúvidas ou esquecimentos de quaisquer detalhes dos locais da prestação dos serviços, devendo o contratado assumir os ônus dos serviços decorrentes.

## **5. MODELO DE EXECUÇÃO DO OBJETO**

### **Condições de execução**

- 5.1. A execução do objeto seguirá a seguinte dinâmica:
- 5.1.1. Início da execução do objeto: 10 dias da emissão da ordem de serviço;
  - 5.1.2. Descrição detalhada dos métodos, rotinas, etapas, tecnologias, procedimentos, frequência e periodicidade de execução do trabalho;
  - 5.1.3. Cronograma de realização dos serviços anexado ao processo.

### **Local e horário da prestação dos serviços**

- 5.2. Os serviços serão prestados no seguinte endereço: **Divisa do município de Salinas da Margarida com o Município de Jaguaripe, nos limites do município de Salinas da Margarida-Bahia.**

5.3. Os serviços serão prestados no seguinte horário: **Horário seguindo leis sociais e trabalhistas.**

### **Materiais a serem disponibilizados**

5.4. Para a perfeita execução dos serviços, a Contratada deverá disponibilizar os materiais, equipamentos, ferramentas e utensílios necessários de acordo com a obra a ser executada, nas quantidades estimadas em planilha analítica, onde a mesma descreve cada serviço a ser executado e qualidades a seguir estabelecidas, promovendo sua substituição quando necessário.

### **Informações relevantes para o dimensionamento da proposta**

5.5. A demanda do órgão tem como base as seguintes características:

5.5.1. **Construção de Pórtico de Entrada do município.** Sendo necessária a revisão das Normas Regulamentadoras vigentes para dimensionamento.

### **Especificação da garantia do serviço (art. 40, §1º, inciso III, da Lei nº 14.133, de 2021)**

5.6. O prazo de garantia contratual dos serviços, complementar à garantia legal, será de, no mínimo 05 anos meses, contado a partir do primeiro dia útil subsequente à data do recebimento definitivo do objeto.

### **Procedimentos de transição e finalização do contrato**

5.7. Os procedimentos de transição e finalização do contrato constituem-se das seguintes etapas:

- 5.7.1. Finalização das obras do objeto do contrato;
- 5.7.2. Emissão de Termo de Recebimento Definitivo;
- 5.7.3. Pagamento final do objeto do contrato;
- 5.7.4. Emissão de Atestado de Capacidade Técnica.

## **6. MODELO DE GESTÃO DO CONTRATO**

6.1. O contrato deverá ser executado fielmente pelas partes, de acordo com as cláusulas avençadas e as normas da [Lei nº 14.133, de 2021](#), e cada parte responderá pelas consequências de sua inexecução total ou parcial.

6.2. Em caso de impedimento, ordem de paralisação ou suspensão do contrato, o cronograma de execução será prorrogado automaticamente pelo tempo correspondente, anotadas tais circunstâncias mediante simples apostila.

6.3. As comunicações entre o órgão ou entidade e a contratada devem ser realizadas por escrito sempre que o ato exigir tal formalidade, admitindo-se o uso de mensagem eletrônica para esse fim.

6.4. O órgão ou entidade poderá convocar representante da empresa para adoção de providências que devam ser cumpridas de imediato.

6.5. Após a assinatura do contrato ou instrumento equivalente, o órgão ou entidade poderá convocar o representante da empresa contratada para reunião inicial para apresentação do plano de fiscalização, que conterá informações acerca das obrigações

contratuais, dos mecanismos de fiscalização, das estratégias para execução do objeto, do plano complementar de execução da contratada, quando houver, do método de aferição dos resultados e das sanções aplicáveis, dentre outros.

### **Preposto**

6.6. A Contratada designará formalmente o preposto da empresa, antes do início da prestação dos serviços, indicando no instrumento os poderes e deveres em relação à execução do objeto contratado.

6.7. A Contratada deverá manter preposto da empresa no local da execução do objeto durante o período de vigência do contrato sempre que se fizer necessário.

6.8. A Contratante poderá recusar, desde que justificadamente, a indicação ou a manutenção do preposto da empresa, hipótese em que a Contratada designará outro para o exercício da atividade.

### **Fiscalização**

6.9. A execução do contrato deverá ser acompanhada e fiscalizada pelo(s) fiscal(is) do contrato, ou pelos respectivos substitutos (Lei nº 14.133, de 2021, art. 117, caput).

### **Fiscalização Técnica**

6.10. O fiscal técnico do contrato acompanhará a execução do contrato, para que sejam cumpridas todas as condições estabelecidas no contrato, de modo a assegurar os melhores resultados para a Administração. (Decreto nº 11.246, de 2022, art. 22, VI);

6.11. O fiscal técnico do contrato anotar no histórico de gerenciamento do contrato todas as ocorrências relacionadas à execução do contrato, com a descrição do que for necessário para a regularização das faltas ou dos defeitos observados. (Lei nº 14.133, de 2021, art. 117, §1º e Decreto nº 11.246, de 2022, art. 22, II);

6.12. Identificada qualquer inexatidão ou irregularidade, o fiscal técnico do contrato emitirá notificações para a correção da execução do contrato, determinando prazo para a correção. (Decreto nº 11.246, de 2022, art. 22, III);

6.13. O fiscal técnico do contrato informará ao gestor do contrato, em tempo hábil, a situação que demandar decisão ou adoção de medidas que ultrapassem sua competência, para que adote as medidas necessárias e saneadoras, se for o caso. (Decreto nº 11.246, de 2022, art. 22, IV);

6.14. No caso de ocorrências que possam inviabilizar a execução do contrato nas datas aprazadas, o fiscal técnico do contrato comunicará o fato imediatamente ao gestor do contrato. (Decreto nº 11.246, de 2022, art. 22, V);

6.15. O fiscal técnico do contrato comunicará ao gestor do contrato, em tempo hábil, o término do contrato sob sua responsabilidade, com vistas à tempestiva renovação ou à prorrogação contratual (Decreto nº 11.246, de 2022, art. 22, VII).

### **Fiscalização Administrativa**

6.16. O fiscal administrativo do contrato verificará a manutenção das condições de habilitação da contratada, acompanhará o empenho, o pagamento, as garantias, as glosas



e a formalização de apostilamento e termos aditivos, solicitando quaisquer documentos comprobatórios pertinentes, caso necessário (Art. 23, I e II, do Decreto nº 11.246, de 2022).

6.17. Caso ocorra descumprimento das obrigações contratuais, o fiscal administrativo do contrato atuará tempestivamente na solução do problema, reportando ao gestor do contrato para que tome as providências cabíveis, quando ultrapassar a sua competência; (Decreto nº 11.246, de 2022, art. 23, IV).

### **Gestor do Contrato**

6.18. O gestor do contrato coordenará a atualização do processo de acompanhamento e fiscalização do contrato contendo todos os registros formais da execução no histórico de gerenciamento do contrato, a exemplo da ordem de serviço, do registro de ocorrências, das alterações e das prorrogações contratuais, elaborando relatório com vistas à verificação da necessidade de adequações do contrato para fins de atendimento da finalidade da administração. (Decreto nº 11.246, de 2022, art. 21, IV).

6.19. O gestor do contrato acompanhará os registros realizados pelos fiscais do contrato, de todas as ocorrências relacionadas à execução do contrato e as medidas adotadas, informando, se for o caso, à autoridade superior àquelas que ultrapassarem a sua competência. (Decreto nº 11.246, de 2022, art. 21, II).

6.20. O gestor do contrato acompanhará a manutenção das condições de habilitação da contratada, para fins de empenho de despesa e pagamento, e anotar os problemas que obstem o fluxo normal da liquidação e do pagamento da despesa no relatório de riscos eventuais. (Decreto nº 11.246, de 2022, art. 21, III).

6.21. O gestor do contrato emitirá documento comprobatório da avaliação realizada pelos fiscais técnico, administrativo e setorial quanto ao cumprimento de obrigações assumidas pelo contratado, com menção ao seu desempenho na execução contratual, baseado nos indicadores objetivamente definidos e aferidos, e a eventuais penalidades aplicadas, devendo constar do cadastro de atesto de cumprimento de obrigações. (Decreto nº 11.246, de 2022, art. 21, VIII).

6.22. O gestor do contrato tomará providências para a formalização de processo administrativo de responsabilização para fins de aplicação de sanções, a ser conduzido pela comissão de que trata o art. 158 da Lei nº 14.133, de 2021, ou pelo agente ou pelo setor com competência para tal, conforme o caso. (Decreto nº 11.246, de 2022, art. 21, X).

6.23. O gestor do contrato deverá elaborar relatório final com informações sobre a consecução dos objetivos que tenham justificado a contratação e eventuais condutas a serem adotadas para o aprimoramento das atividades da Administração. (Decreto nº 11.246, de 2022, art. 21, VI).

6.24. O gestor do contrato deverá enviar a documentação pertinente ao setor de contratos para a formalização dos procedimentos de liquidação e pagamento, no valor dimensionado pela fiscalização e gestão nos termos do contrato.

## **7. CRITÉRIOS DE MEDIÇÃO E PAGAMENTO**

7.1. A medição dos serviços se dará em conformidade com o cronograma físico e financeiro. O contratado deverá apresentar as



notas fiscais, o atestado de conformidade e a medição na sede da Superintendência Regional para o atesto do Superintendente Regional, para o atesto do Fiscal do Contrato e posterior encaminhamento à Coordenação-Geral competente para providências.

7.2. Será indicada a retenção ou glosa no pagamento, proporcional à irregularidade verificada, sem prejuízo das sanções cabíveis, caso se constate que a CONTRATADA:

7.2.1. Não produzir os resultados acordados;

7.2.2. Deixar de executar, ou não executar com a qualidade mínima exigida as atividades contratadas; ou

7.2.3. Deixar de utilizar materiais e recursos humanos exigidos para a execução do serviço, ou utilizá-los com qualidade ou quantidade inferior à demandada.

7.3. A aferição da execução contratual para fins de pagamento considerará os seguintes critérios:

7.3.1. Documento de medição, contendo as informações do contrato, orçamento licitado, evolução física e financeira de cada período e informando os períodos anteriores e saldo;

7.3.2. Relatório Diário de Obra;

7.3.3. Relatório Fotográfico;

7.3.4. Certidões vigentes.

## **Do recebimento**

7.4. Ao final de cada etapa da execução contratual, conforme previsto no Cronograma Físico-Financeiro, o Contratado apresentará a medição prévia dos serviços executados no período, por meio de planilha e memória de cálculo detalhada.

7.4.1. Uma etapa será considerada efetivamente concluída quando os serviços previstos para aquela etapa, no Cronograma Físico-Financeiro, estiverem executados em sua totalidade.

7.4.2. O contratado também apresentará, a cada medição, os documentos comprobatórios da procedência legal dos produtos e subprodutos florestais utilizados naquela etapa da execução contratual, quando for o caso.

7.5. Os serviços serão recebidos provisoriamente, no prazo de 30 (trinta) dias, pelos fiscais técnico e administrativo, mediante termos detalhados, quando verificado o cumprimento das exigências de caráter técnico e administrativo. (Art. 140, I, a, da Lei nº 14.133 e Arts. 22, X e 23, X do Decreto nº 11.246, de 2022).

7.5.1. O prazo da disposição acima será contado do recebimento de comunicação de cobrança oriunda do contratado com a comprovação da prestação dos serviços a que se referem a parcela a ser paga.

7.5.2. O fiscal técnico do contrato realizará o recebimento provisório do objeto do contrato mediante termo detalhado que comprove o cumprimento das exigências de caráter técnico. (Art. 22, X, Decreto nº 11.246, de 2022).



7.5.3. O fiscal administrativo do contrato realizará o recebimento provisório do objeto do contrato mediante termo detalhado que comprove o cumprimento das exigências de caráter administrativo. (Art. 23, X, Decreto nº 11.246, de 2022)

7.5.4. O fiscal setorial do contrato, quando houver, realizará o recebimento provisório sob o ponto de vista técnico e administrativo.

7.5.5. Para efeito de recebimento provisório, ao final de cada período de faturamento, o fiscal técnico do contrato irá apurar o resultado das avaliações da execução do objeto e, se for o caso, a análise do desempenho e qualidade da prestação dos serviços realizados em consonância com os indicadores previstos, que poderá resultar no redimensionamento de valores a serem pagos à contratada, registrando em relatório a ser encaminhado ao gestor do contrato.

7.5.6. Será considerado como ocorrido o recebimento provisório com a entrega do termo detalhado ou, em havendo mais de um a ser feito, com a entrega do último.

7.5.7. O Contratado fica obrigado a reparar, corrigir, remover, reconstruir ou substituir, às suas expensas, no todo ou em parte, o objeto em que se verificarem vícios, defeitos ou incorreções resultantes da execução ou materiais empregados, cabendo à fiscalização não atestar a última e/ou única medição de serviços até que sejam sanadas todas as eventuais pendências que possam vir a ser apontadas no Recebimento Provisório.

7.5.8. A fiscalização não efetuará o ateste da última e/ou única medição de serviços até que sejam sanadas todas as eventuais pendências que possam vir a ser apontadas no Recebimento Provisório. (Art. 119 c/c art. 140 da Lei nº 14133, de 2021)

7.5.9. O recebimento provisório também ficará sujeito, quando cabível, à conclusão de todos os testes de campo e à entrega dos Manuais e Instruções exigíveis.

7.5.10. Os serviços poderão ser rejeitados, no todo ou em parte, quando em desacordo com as especificações constantes neste Termo de Referência e na proposta, sem prejuízo da aplicação das penalidades.

7.6. Quando a fiscalização for exercida por um único servidor, o Termo Detalhado deverá conter o registro, a análise e a conclusão acerca das ocorrências na execução do contrato, em relação à fiscalização técnica e administrativa e demais documentos que julgar necessários, devendo encaminhá-los ao gestor do contrato para recebimento definitivo.

7.7. Os serviços serão recebidos definitivamente no prazo de 30 (trinta) dias, contados do recebimento provisório, por servidor ou comissão designada pela autoridade competente, após a verificação da qualidade e quantidade do serviço e consequente aceitação mediante termo detalhado, obedecendo os seguintes procedimentos:

7.7.1. Emitir documento comprobatório da avaliação realizada pelos fiscais técnico, administrativo e setorial, quando houver, no cumprimento de obrigações assumidas pelo contratado, com menção ao seu desempenho na execução contratual, baseado em indicadores objetivamente definidos e aferidos, e a eventuais penalidades aplicadas, devendo constar do cadastro de atesto de cumprimento de obrigações, conforme regulamento (art. 21, VIII, Decreto nº 11.246, de 2022).

7.7.2. Realizar a análise dos relatórios e de toda a documentação apresentada pela fiscalização e, caso haja irregularidades que impeçam a liquidação e o pagamento da

despesa, indicar as cláusulas contratuais pertinentes, solicitando à CONTRATADA, por escrito, as respectivas correções;

7.7.3. Emitir Termo Detalhado para efeito de recebimento definitivo dos serviços prestados, com base nos relatórios e documentações apresentadas; e

7.7.4. Comunicar a empresa para que emita a Nota Fiscal ou Fatura, com o valor exato dimensionado pela fiscalização.

7.7.5. Enviar a documentação pertinente ao setor de contratos para a formalização dos procedimentos de liquidação e pagamento, no valor dimensionado pela fiscalização e gestão.

7.8. No caso de controvérsia sobre a execução do objeto, quanto à dimensão, qualidade e quantidade, deverá ser observado o teor do [art. 143 da Lei nº 14.133, de 2021](#), comunicando-se à empresa para emissão de Nota Fiscal no que pertine à parcela incontroversa da execução do objeto, para efeito de liquidação e pagamento.

7.9. Nenhum prazo de recebimento ocorrerá enquanto pendente a solução, pelo contratado, de inconsistências verificadas na execução do objeto ou no instrumento de cobrança.

7.10. O recebimento provisório ou definitivo não excluirá a responsabilidade civil pela solidez e pela segurança do serviço nem a responsabilidade ético-profissional pela perfeita execução do contrato.

## **Liquidação**

7.11. Recebida a Nota Fiscal ou documento de cobrança equivalente, correrá o prazo de dez dias úteis para fins de liquidação, na forma desta seção, prorrogáveis por igual período, nos termos do art. 7º, §2º da Instrução Normativa SEGES/ME nº 77/2022.

7.11.1. O prazo de que trata o item anterior será reduzido à metade, mantendo-se a possibilidade de prorrogação, nos casos de contratações decorrentes de despesas cujos valores não ultrapassem o limite de que trata o inciso II do art. 75 da Lei nº 14.133, de 2021

7.12. Para fins de liquidação, o setor competente deve verificar se a Nota Fiscal ou Fatura apresentada expressa os elementos necessários e essenciais do documento, tais como:

- a) o prazo de validade;
- b) a data da emissão;
- c) os dados do contrato e do órgão contratante;
- d) o período respectivo de execução do contrato;
- e) o valor a pagar; e
- f) eventual destaque do valor de retenções tributárias cabíveis.

7.13. Havendo erro na apresentação da Nota Fiscal/Fatura, ou circunstância que impeça a liquidação da despesa, esta ficará sobrestada até que o contratado providencie as medidas saneadoras, reiniciando-se o prazo após a comprovação da regularização da situação, sem ônus à contratante;

7.14. A Nota Fiscal ou Fatura deverá ser obrigatoriamente acompanhada da comprovação da regularidade fiscal, constatada por meio de consulta *on-line* ao SICAF ou, na

impossibilidade de acesso ao referido Sistema, mediante consulta aos sítios eletrônicos oficiais ou à documentação mencionada no art. 68 da Lei nº 14.133/2021.

7.15. A Administração deverá realizar consulta ao SICAF para: a) verificar a manutenção das condições de habilitação exigidas no edital; b) identificar possível razão que impeça a participação em licitação, no âmbito do órgão ou entidade, proibição de contratar com o Poder Público, bem como ocorrências impeditivas indiretas (INSTRUÇÃO NORMATIVA Nº 3, DE 26 DE ABRIL DE 2018).

7.16. Constatando-se, junto ao SICAF, a situação de irregularidade do contratado, será providenciada sua notificação, por escrito, para que, no prazo de 5 (cinco) dias úteis, regularize sua situação ou, no mesmo prazo, apresente sua defesa. O prazo poderá ser prorrogado uma vez, por igual período, a critério do contratante.

7.17. Não havendo regularização ou sendo a defesa considerada improcedente, o contratante deverá comunicar aos órgãos responsáveis pela fiscalização da regularidade fiscal quanto à inadimplência do contratado, bem como quanto à existência de pagamento a ser efetuado, para que sejam acionados os meios pertinentes e necessários para garantir o recebimento de seus créditos.

7.18. Persistindo a irregularidade, o contratante deverá adotar as medidas necessárias à rescisão contratual nos autos do processo administrativo correspondente, assegurada ao contratado a ampla defesa.

7.19. Havendo a efetiva execução do objeto, os pagamentos serão realizados normalmente, até que se decida pela rescisão do contrato, caso o contratado não regularize sua situação junto ao SICAF.

### **Prazo de pagamento**

7.20. O pagamento será efetuado no prazo máximo de até dez dias úteis, contados da finalização da liquidação da despesa, conforme seção anterior, nos termos da Instrução Normativa SEGES/ME nº 77, de 2022.

7.21. No caso de atraso pelo Contratante, os valores devidos ao contratado serão atualizados monetariamente entre o termo final do prazo de pagamento até a data de sua efetiva realização, mediante aplicação do índice INCC de correção monetária.

### **Forma de pagamento**

7.22. O pagamento será realizado através de ordem bancária, para crédito em banco, agência e conta corrente indicados pelo contratado.

7.23. Será considerada data do pagamento o dia em que constar como emitida a ordem bancária para pagamento.

7.24. Quando do pagamento, será efetuada a retenção tributária prevista na legislação aplicável.

7.24.1. Independentemente do percentual de tributo inserido na planilha, quando houver, serão retidos na fonte, quando da realização do pagamento, os percentuais estabelecidos na legislação vigente.

7.25. O contratado regularmente optante pelo Simples Nacional, nos termos da Lei Complementar nº 123, de 2006, não sofrerá a retenção tributária quanto aos impostos e

contribuições abrangidos por aquele regime. No entanto, o pagamento ficará condicionado à apresentação de comprovação, por meio de documento oficial, de que faz jus ao tratamento tributário favorecido previsto na referida Lei Complementar.

### **Antecipação de pagamento**

7.26. Não será admitida a antecipação de pagamento

### **Cessão de crédito**

7.27. É admitida a cessão fiduciária de direitos creditícios com instituição financeira, nos termos e de acordo com os procedimentos previstos na Instrução Normativa SEGES/ME nº 53, de 8 de julho de 2020, conforme as regras deste presente tópico.

7.27.1. *As cessões de crédito não abrangidas pela Instrução Normativa SEGES/ME nº 53, de 8 de julho de 2020, dependerão de prévia aprovação do contratante.*

7.28. A eficácia da cessão de crédito *não abrangida pela Instrução Normativa SEGES/ME nº 53, de 8 de julho de 2020*, em relação à Administração, está condicionada à celebração de termo aditivo ao contrato administrativo.

7.29. Sem prejuízo do regular atendimento da obrigação contratual de cumprimento de todas as condições de habilitação por parte do contratado (cedente), a celebração do aditamento de cessão de crédito e a realização dos pagamentos respectivos também se condicionam à regularidade fiscal e trabalhista do cessionário, bem como à certificação de que o cessionário não se encontra impedido de licitar e contratar com o Poder Público, conforme a legislação em vigor, ou de receber benefícios ou incentivos fiscais ou creditícios, direta ou indiretamente, conforme o [art. 12 da Lei nº 8.429, de 1992](#), nos termos do Parecer JL-01, de 18 de maio de 2020.

7.30. O crédito a ser pago à cessionária é exatamente aquele que seria destinado à cedente (contratado) pela execução do objeto contratual, restando absolutamente incólumes todas as defesas e exceções ao pagamento e todas as demais cláusulas exorbitantes ao direito comum aplicáveis no regime jurídico de direito público incidente sobre os contratos administrativos, incluindo a possibilidade de pagamento em conta vinculada ou de pagamento pela efetiva comprovação do fato gerador, quando for o caso, e o desconto de multas, glosas e prejuízos causados à Administração (Instrução Normativa nº 53, de 8 de julho de 2020 e Anexos).

7.31. A cessão de crédito não afetará a execução do objeto contratado, que continuará sob a integral responsabilidade do contratado.

## **8. FORMA E CRITÉRIOS DE SELEÇÃO DO FORNECEDOR E REGIME DE EXECUÇÃO**

### **Forma de seleção e critério de julgamento da proposta**

8.1. O fornecedor será selecionado por meio da realização de procedimento de LICITAÇÃO, na modalidade CONCORRÊNCIA, SOB A FORMA ELETRÔNICA, com adoção do critério de julgamento pelo MENOR PREÇO GLOBAL.

## Regime de execução

8.2. O regime de execução do contrato será sob a forma Empreitada por Preço Unitário.

## Critérios de aceitabilidade de preços

8.3. Ressalvado o objeto ou parte dele sujeito ao regime de empreitada por preço unitário, o critério de aceitabilidade de preços será o valor global estimado para a contratação.

8.3.1. *O licitante que estiver mais bem colocado na disputa deverá apresentar à Administração, por meio eletrônico, planilha que contenha o preço global, os quantitativos e os preços unitários tidos como relevantes, conforme modelo de planilha elaborada pela Administração, para efeito de avaliação de exequibilidade (art. 59, §3º, da Lei nº 14.133/2021);*

8.4. Para o objeto ou parte dele sujeito ao regime de empreitada por preço unitário o critério de aceitabilidade de preços será: (...)

8.4.1. **valor global:** conforme valor estimado da licitação

8.4.2. **custos unitários relevantes:** Itens conforme Curva ABC

## Exigências de habilitação

8.5. Para fins de habilitação, deverá o licitante comprovar os seguintes requisitos:

### Habilitação jurídica

8.6. **Pessoa física:** cédula de identidade (RG) ou documento equivalente que, por força de lei, tenha validade para fins de identificação em todo o território nacional;

8.7. **Empresário individual:** inscrição no Registro Público de Empresas Mercantis, a cargo da Junta Comercial da respectiva sede;

8.8. **Microempreendedor Individual - MEI:** Certificado da Condição de Microempreendedor Individual - CCMEI, cuja aceitação ficará condicionada à verificação da autenticidade no sítio <https://www.gov.br/empresas-e-negocios/pt-br/empreendedor>;

8.9. Sociedade empresária, sociedade limitada unipessoal – SLU ou sociedade identificada como empresa individual de responsabilidade limitada - EIRELI: inscrição do ato constitutivo, estatuto ou contrato social no Registro Público de Empresas Mercantis, a cargo da Junta Comercial da respectiva sede, acompanhada de documento comprobatório de seus administradores;

8.10. **Sociedade empresária estrangeira:** portaria de autorização de funcionamento no Brasil, publicada no Diário Oficial da União e arquivada na Junta Comercial da unidade federativa onde se localizar a filial, agência, sucursal ou estabelecimento, a qual será considerada como sua sede, conforme Instrução Normativa DREI/ME nº 77, de 18 de março de 2020.

8.11. **Sociedade simples:** inscrição do ato constitutivo no Registro Civil de Pessoas Jurídicas do local de sua sede, acompanhada de documento comprobatório de seus administradores;

8.12. **Filial, sucursal ou agência de sociedade simples ou empresária:** inscrição do ato constitutivo da filial, sucursal ou agência da sociedade simples ou empresária,





respectivamente, no Registro Civil das Pessoas Jurídicas ou no Registro Público de Empresas Mercantis onde opera, com averbação no Registro onde tem sede a matriz

8.13. **Sociedade cooperativa:** ata de fundação e estatuto social, com a ata da assembleia que o aprovou, devidamente arquivado na Junta Comercial ou inscrito no Registro Civil das Pessoas Jurídicas da respectiva sede, além do registro de que trata o art. 107 da Lei nº 5.764, de 16 de dezembro 1971.

8.14. Os documentos apresentados deverão estar acompanhados de todas as alterações ou da consolidação respectiva.

### **Habilitação fiscal, social e trabalhista**

8.15. Prova de inscrição no Cadastro Nacional de Pessoas Jurídicas ou no Cadastro de Pessoas Físicas, conforme o caso;

8.16. Prova de regularidade fiscal perante a Fazenda Nacional, mediante apresentação de certidão expedida conjuntamente pela Secretaria da Receita Federal do Brasil (RFB) e pela Procuradoria-Geral da Fazenda Nacional (PGFN), referente a todos os créditos tributários federais e à Dívida Ativa da União (DAU) por elas administrados, inclusive aqueles relativos à Seguridade Social, nos termos da Portaria Conjunta nº 1.751, de 02 de outubro de 2014, do Secretário da Receita Federal do Brasil e da Procuradora-Geral da Fazenda Nacional.

8.17. Prova de regularidade com o Fundo de Garantia do Tempo de Serviço (FGTS);

8.18. Prova de inexistência de débitos inadimplidos perante a Justiça do Trabalho, mediante a apresentação de certidão negativa ou positiva com efeito de negativa, nos termos do Título VII-A da Consolidação das Leis do Trabalho, aprovada pelo [Decreto-Lei nº 5.452, de 1º de maio de 1943](#);

8.19. Prova de inscrição no cadastro de contribuintes Municipal relativo ao domicílio ou sede do fornecedor, pertinente ao seu ramo de atividade e compatível com o objeto contratual;

8.20. Prova de regularidade com a Fazenda Municipal do domicílio ou sede do fornecedor, relativa à atividade em cujo exercício contrata ou concorre;

8.21. Caso o fornecedor seja considerado isento dos tributos relacionados ao objeto contratual, deverá comprovar tal condição mediante a apresentação de declaração da Fazenda respectiva do seu domicílio ou sede, ou outra equivalente, na forma da lei.

8.22. O fornecedor enquadrado como microempreendedor individual que pretenda auferir os benefícios do tratamento diferenciado previstos na Lei Complementar n. 123, de 2006, estará dispensado da prova de inscrição nos cadastros de contribuintes estadual e municipal.

### **Qualificação Econômico-Financeira**

8.23. certidão negativa de insolvência civil expedida pelo distribuidor do domicílio ou sede do licitante, caso se trate de pessoa física, desde que admitida a sua participação na licitação (art. 5º, inciso II, alínea “c”, da Instrução Normativa Seges/ME nº 116, de 2021), ou de sociedade simples;

8.24. certidão negativa de falência expedida pelo distribuidor da sede do fornecedor - Lei nº 14.133, de 2021, art. 69, *caput*, inciso II);



- 8.25. Balanço patrimonial, demonstração de resultado de exercício e demais demonstrações contábeis dos 2 (dois) últimos exercícios sociais, comprovando:
- 8.26. Índices de Liquidez Geral (LG), Liquidez Corrente (LC), e Solvência Geral (SG) superiores a 1 (um);
- 8.27. As empresas criadas no exercício financeiro da licitação deverão atender a todas as exigências da habilitação e poderão substituir os demonstrativos contábeis pelo balanço de abertura; e
- 8.28. Os documentos referidos acima limitar-se-ão ao último exercício no caso de a pessoa jurídica ter sido constituída há menos de 2 (dois) anos.
- 8.29. Os documentos referidos acima deverão ser exigidos com base no limite definido pela Receita Federal do Brasil para transmissão da Escrituração Contábil Digital - ECD ao Sped.
- 8.30. Caso a empresa licitante apresente resultado inferior ou igual a 1 (um) em qualquer dos índices de Liquidez Geral (LG), Solvência Geral (SG) e Liquidez Corrente (LC), será exigido para fins de habilitação patrimônio líquido mínimo de 10 % (dez por cento) do valor total estimado da contratação.
- 8.31. As empresas criadas no exercício financeiro da licitação deverão atender a todas as exigências da habilitação e poderão substituir os demonstrativos contábeis pelo balanço de abertura. (Lei nº 14.133, de 2021, art. 65, §1º).
- 8.32. O atendimento dos índices econômicos previstos neste item deverá ser atestado mediante declaração assinada por profissional habilitado da área contábil, apresentada pelo fornecedor.

### **Qualificação Técnica**

- 8.33. Declaração de que o licitante tomou conhecimento de todas as informações e das condições locais para o cumprimento das obrigações objeto da licitação;
- 8.33.1. A declaração acima poderá ser substituída por declaração formal assinada pelo responsável técnico do licitante acerca do conhecimento pleno das condições e peculiaridades da contratação.
- 8.34. Registro ou inscrição da empresa na entidade profissional competente no CREA (Conselho Regional de Engenharia e Agronomia) e/ou CAU (Conselho de Arquitetura e Urbanismo) em plena validade.
- 8.35. Sociedades empresárias estrangeiras atenderão à exigência por meio da apresentação, no momento da assinatura do contrato, da solicitação de registro perante a entidade profissional competente no Brasil.
- 8.36. Apresentação do(s) profissional(is) abaixo indicado(s), devidamente registrado(s) no conselho profissional competente, detentor de atestado de responsabilidade técnica por execução de obra ou serviço de características semelhantes, também abaixo indicado(s):
- 8.36.1. Será acatado apenas Atestados de Capacidade Técnica de Engenheiro(a) Civil, outras especialidades (Engenheiro(a) Eletricista, Mecânico, de Produção, etc.) serão acatadas a depender da especificidade da obra referida, de acordo com os seguintes itens:

Descrição	Unid
ATERRO MECANIZADO DE VALA COM ESCAVADEIRA HIDRÁULICA (CAPACIDADE DA CAÇAMBA: 0,8 M³/POTÊNCIA: 111 HP), LARGURA ATÉ 2,5 M, PROFUNDIDADE DE 3,0 A 6,0 M, COM SOLO ARGILO-ARENOSO. AF_08/2023	m³
FACHADA EM ACM	m²
FORRO DE MADEIRA CUMARU/IPE CHAMPANHE OU EQUIVALENTE DA REGIAO, ENCAIXE MACHO/FEMEA COM FRISO, *10 X 1* CM (SEM COLOCACAO)	m²

8.37. O(s) profissional(is) indicado(s) na forma supra deverá(ão) participar da obra ou serviço objeto do contrato, e será admitida a sua substituição por profissionais de experiência equivalente ou superior, desde que aprovada pela Administração.

8.38. Comprovação de aptidão para execução de serviço de complexidade tecnológica e operacional equivalente ou superior com o objeto desta contratação, ou com o item pertinente, por meio da apresentação de certidões ou atestados, por pessoas jurídicas de direito público ou privado, ou regularmente emitido(s) pelo conselho profissional competente, quando for o caso.

8.39. Para fins da comprovação de que trata este subitem, os atestados deverão dizer respeito a contratos executados com as seguintes características mínimas:

Descrição	Unidade	Qtd.
ATERRO MECANIZADO DE VALA COM ESCAVADEIRA HIDRÁULICA (CAPACIDADE DA CAÇAMBA: 0,8 M³/POTÊNCIA: 111 HP), LARGURA ATÉ 2,5 M, PROFUNDIDADE DE 3,0 A 6,0 M, COM SOLO ARGILO-ARENOSO. AF_08/2023	m³	70
FACHADA EM ACM	m²	4,5
FORRO DE MADEIRA CUMARU/IPE CHAMPANHE OU EQUIVALENTE DA REGIAO, ENCAIXE MACHO/FEMEA COM FRISO, *10 X 1* CM (SEM COLOCACAO)	m²	60

8.40. Será admitida, para fins de comprovação de quantitativo mínimo, a apresentação e o somatório de diferentes atestados executados de forma concomitante.

8.40.1. Os atestados de capacidade técnica poderão ser apresentados em nome da matriz ou da filial da empresa licitante.

8.40.2. O licitante disponibilizará todas as informações necessárias à comprovação da legitimidade dos atestados, apresentando, quando solicitado pela Administração, cópia do contrato que deu suporte à contratação, endereço atual da contratante e local em que foi executado o objeto contratado, dentre outros documentos.

8.41. Caso admitida a participação de cooperativas, será exigida a seguinte documentação complementar:

8.41.1. A relação dos cooperados que atendem aos requisitos técnicos exigidos para a contratação e que executarão o contrato, com as respectivas atas de inscrição e a comprovação de que estão domiciliados na localidade da sede da cooperativa,

respeitado o disposto nos arts. 4º, inciso XI, 21, inciso I e 42, §§2º a 6º da Lei n. 5.764, de 1971;

8.41.2. A declaração de regularidade de situação do contribuinte individual – DRSCI, para cada um dos cooperados indicados;

8.41.3. A comprovação do capital social proporcional ao número de cooperados necessários à prestação do serviço;

8.41.4. O registro previsto na Lei n. 5.764, de 1971, art. 107;

8.41.5. A comprovação de integração das respectivas quotas-partes por parte dos cooperados que executarão o contrato;

8.41.6. Os seguintes documentos para a comprovação da regularidade jurídica da cooperativa: a) ata de fundação; b) estatuto social com a ata da assembleia que o aprovou; c) regimento dos fundos instituídos pelos cooperados, com a ata da assembleia; d) editais de convocação das três últimas assembleias gerais extraordinárias; e) três registros de presença dos cooperados que executarão o contrato em assembleias gerais ou nas reuniões seccionais; e f) ata da sessão que os cooperados autorizaram a cooperativa a contratar o objeto da licitação; e

8.41.7. A última auditoria contábil-financeira da cooperativa, conforme dispõe o art. 112 da Lei n. 5.764, de 1971, ou uma declaração, sob as penas da lei, de que tal auditoria não foi exigida pelo órgão fiscalizador.

## **9. ESTIMATIVAS DO VALOR DA CONTRATAÇÃO**

9.1. O custo estimado total da contratação é de **R\$ 228.792,06 (duzentos e vinte oito mil setecentos e noventa e dois reais e seis centavos)**.

9.2. Conforme custos unitários apostos na Planilha Orçamentária anexa a este processo.

9.3. A estimativa de custo levou em consideração o risco envolvido na contratação e sua alocação entre contratante e contratado, conforme especificado na matriz de risco constante do Contrato.

9.4. Em caso de licitação para Registro de Preços, os preços registrados poderão ser alterados ou atualizados em decorrência de eventual redução dos preços praticados no mercado ou de fato que eleve o custo dos bens, das obras ou dos serviços registrados, nas seguintes situações:

9.4.1. em caso de força maior, caso fortuito ou fato do príncipe ou em decorrência de fatos imprevisíveis ou previsíveis de consequências incalculáveis, que inviabilizem a execução da ata tal como pactuada, nos termos do disposto na alínea “d” do inciso II do caput do art. 124 da Lei nº 14.133, de 2021;

9.4.2. em caso de criação, alteração ou extinção de quaisquer tributos ou encargos legais ou superveniência de disposições legais, com comprovada repercussão sobre os preços registrados;

9.4.3. serão reajustados os preços registrados, respeitada a contagem da anualidade e o índice previsto para a contratação; ou

9.4.4. poderão ser repactuados, a pedido do interessado, conforme critérios definidos para a contratação.



## **10. ADEQUAÇÃO ORÇAMENTÁRIA**

10.1. As despesas decorrentes da presente contratação correrão à conta de recursos específicos consignados no Orçamento Geral da União.

10.2. A contratação será atendida pela seguinte dotação:

- I) Gestão/Unidade: 07.01
- II) Fonte de Recursos: 15000000/ 170400000
- III) Programa de Trabalho: 1011 / 2033
- IV) Elemento de Despesa: 44.90.51.00

A dotação relativa aos exercícios financeiros subsequentes será indicada após aprovação da Lei Orçamentária respectiva e liberação dos créditos correspondentes, mediante apostilamento.

Salinas da Margarida, 03 de abril de 2024

MAELLY CRISTINA SANTOS DOS REIS  
Engenheira Civil - CREA BA 051991330-2  
Matrícula 9669



**MODELO DE TERMO DE CONTRATO**  
**Lei nº 14.133, de 1º de abril de 2021**  
**OBRA COMUM – LICITAÇÃO**

**PREFEITURA MUNICIPAL DE SALINAS DA MARGARIDA**  
(Processo Administrativo nº088/2024)

CONTRATO ADMINISTRATIVO Nº ...../....., QUE FAZEM  
ENTRE SI O MUNICÍPIO DE SALINAS DA MARGARIDA E

.....

O **MUNICÍPIO DE SALINAS DA MARGARIDA**, pessoa jurídica de direito privado, inscrita no CNPJ 13.743.281/0001-14, com sede administrativa na Praça Tenente Albuquerque, s/nº, Centro, Salinas da Margarida, Bahia, neste ato representado(a) pelo Prefeito **WILSON RIBEIRO PEDREIRA**, inscrito no CPF ....., doravante denominado **CONTRATANTE**, e a empresa **RAZÃO SOCIAL DA CONTRATADA**, inscrita no CNPJ/MF sob o nº ....., sediado(a) na ....., em ....., neste ato representado(a) por ..... (nome e função no contratado), conforme atos constitutivos da empresa **OU procuração apresentada nos autos**, doravante designado **CONTRATADO**, tendo em vista o que consta no Processo nº ..... e em observância às disposições da Lei Federal nº 14.133, de 2021, do Decreto n. 11.462, de 31 de março de 2023, do Decreto Municipal nº 405, de 30 de dezembro de 2021 (Regulamento NLL), do Decreto Municipal nº 406, de 30 de dezembro de 2021 (Pesquisa de Preços), do Decreto Municipal nº 654, de 04 de janeiro de 2024 (Legislação Federal), do Decreto Municipal Nº 656, de 04 de janeiro de 2024 (Agentes de Contratação e outros) e do Decreto Municipal nº 658, de 04 de janeiro de 2024 (Processo Sancionador) e demais legislação aplicável, resolvem celebrar o presente Termo de Contrato, decorrente da Concorrência nº. 00X/2024, mediante as cláusulas e condições a seguir enunciadas.

**CLÁUSULA PRIMEIRA – OBJETO (art. 92, I e II)**

- 1.1. O objeto do presente instrumento é a **CONTRATAÇÃO EMPRESA DE ENGENHARIA PARA CONSTRUÇÃO DE PÓRTICO DE DIVISA NA CIDADE DE SALINAS DA MARGARIDA**, conforme condições, quantidades e exigências estabelecidas neste instrumento e seus anexos.
- 1.2. Objeto da contratação, consiste no objeto constante dos documentos que compõem a Pasta Técnica.
- 1.3. Vinculam esta contratação, independentemente de transcrição:
  - 1.3.1. O Termo de Referência;
  - 1.3.2. O Edital da Licitação;
  - 1.3.3. A Proposta do contratado;
  - 1.3.4. Eventuais anexos dos documentos supracitados.
- 1.4. O regime de execução é o de empreitada por preço unitário.

**CLÁUSULA SEGUNDA – VIGÊNCIA E PRORROGAÇÃO**

- 2.1. O prazo de vigência da contratação é de **120 (cento e vinte) dias** contados do(a) data da assinatura do contrato, o prazo da execução é de **90 (noventa) dias**, conforme Cronograma Físico-Financeiro, na forma [do artigo 105 da Lei nº 14.133, de 2021](#).
- 2.2. O prazo de vigência será automaticamente prorrogado, independentemente de termo aditivo, quando o objeto não for concluído no período firmado acima, ressalvadas as providências cabíveis no caso de culpa do contratado, previstas neste instrumento.

**CLÁUSULA TERCEIRA – MODELOS DE EXECUÇÃO E GESTÃO CONTRATUAIS (art. 92, IV, VII e XVIII)**

4.1. O regime de execução contratual, os modelos de gestão e de execução, assim como os prazos e condições de conclusão, entrega, observação e recebimento do objeto constam no Termo de Referência, anexo a este Contrato.

**CLÁUSULA QUARTA – SUBCONTRATAÇÃO**

5.1. *Não será admitida a subcontratação do objeto contratual.*

**7. CLÁUSULA QUINTA – PREÇO (art. 92, V)**

7.1. O valor total da contratação é de R\$..... (.....).

7.2. No valor acima estão incluídas todas as despesas ordinárias diretas e indiretas decorrentes da execução do objeto, inclusive tributos e/ou impostos, encargos sociais, trabalhistas, previdenciários, fiscais e comerciais incidentes, taxa de administração, frete, seguro e outros necessários ao cumprimento integral do objeto da contratação.

7.3. O valor acima é meramente estimativo, de forma que os pagamentos devidos ao contratado dependerão dos quantitativos efetivamente fornecidos.

**CLÁUSULA SEXTA - PAGAMENTO (art. 92, V e VI)**

8.1. O prazo para pagamento ao contratado e demais condições a ele referentes encontram-se definidos no Termo de Referência, anexo a este Contrato.

**CLÁUSULA SÉTIMA - REAJUSTE (art. 92, V)**

9.1. Os preços inicialmente contratados são fixos e irrevogáveis no prazo de um ano contado da data do orçamento estimado.

9.1.1. O orçamento estimado pela Administração baseou-se nas planilhas referenciais **ORSE - Sistema de Orçamento de Obras de Sergipe – Referência: 12/2023.**

9.2. Após o interregno de um ano, mediante solicitação do contratado, os preços iniciais serão reajustados, mediante a aplicação, pelo contratante, do Índice Nacional de Preços ao Consumidor Amplo Especial, divulgado pelo IBGE ou outro que vier a substituí-lo, exclusivamente para as obrigações iniciadas e concluídas após a ocorrência da anualidade.

9.3. Nos reajustes subsequentes ao primeiro, o interregno mínimo de um ano será contado a partir dos efeitos financeiros do último reajuste.

9.4. No caso de atraso ou não divulgação do(s) índice (s) de reajustamento, o contratante pagará ao contratado a importância calculada pela última variação conhecida, liquidando a diferença correspondente tão logo seja(m) divulgado(s) o(s) índice(s) definitivo(s).

9.4.1. Fica o Contratado obrigado a apresentar memória de cálculo referente ao reajustamento de preços do valor remanescente, sempre que este ocorrer.

9.5. Nas aferições finais, o(s) índice(s) utilizado(s) para reajuste será(ão), obrigatoriamente, o(s) definitivo(s).

9.6. Caso o(s) índice(s) estabelecido(s) para reajustamento venha(m) a ser extinto(s) ou de qualquer forma não possa(m) mais ser utilizado(s), será(ão) adotado(s), em substituição, o(s) que vier(em) a ser determinado(s) pela legislação então em vigor.

9.7. Na ausência de previsão legal quanto ao índice substituto, as partes elegerão novo índice oficial, para reajustamento do preço do valor remanescente, por meio de termo aditivo.

9.8. O reajuste será realizado por apostilamento.

**CLÁUSULA OITAVA - OBRIGAÇÕES DO CONTRATANTE (art. 92, X, XI e XIV)**

- 10.1. São obrigações do Contratante:
- 10.2. Exigir o cumprimento de todas as obrigações assumidas pelo Contratado, de acordo com o contrato e seus anexos;
- 10.3. Receber o objeto no prazo e condições estabelecidas no Termo de Referência;
- 10.4. Notificar o Contratado por escrito da ocorrência de eventuais imperfeições, falhas ou irregularidades constatadas no curso da execução dos serviços, fixando prazo para a sua correção, certificando-se de que as soluções por ele propostas sejam as mais adequadas.
- 10.5. Notificar o Contratado, por escrito, sobre vícios, defeitos ou incorreções verificadas no objeto fornecido, para que seja por ele substituído, reparado ou corrigido, no total ou em parte, às suas expensas;
- 10.6. Acompanhar e fiscalizar a execução do contrato e o cumprimento das obrigações pelo Contratado;
- 10.7. Comunicar a empresa para emissão de Nota Fiscal no que se refere à parcela incontroversa da execução do objeto, para efeito de liquidação e pagamento, quando houver controvérsia sobre a execução do objeto, quanto à dimensão, qualidade e quantidade, conforme o [art. 143 da Lei nº 14.133, de 2021](#);
- 10.8. Efetuar o pagamento ao Contratado do valor correspondente à execução do objeto, no prazo, forma e condições estabelecidos no presente Contrato e no Termo de Referência;
- 10.9. Aplicar ao Contratado as sanções previstas na lei e neste Contrato;
- 10.10. Cientificar o órgão de representação judicial da Advocacia-Geral da União para adoção das medidas cabíveis quando do descumprimento de obrigações pelo Contratado;
- 10.11. Explicitamente emitir decisão sobre todas as solicitações e reclamações relacionadas à execução do presente Contrato, ressalvados os requerimentos manifestamente impertinentes, meramente protelatórios ou de nenhum interesse para a boa execução do ajuste.
  - 10.11.1. A Administração terá o prazo de **30 (trinta) dias**, a contar da data do protocolo do requerimento para decidir, admitida a prorrogação motivada, por igual período.
- 10.12. Responder eventuais pedidos de reestabelecimento do equilíbrio econômico-financeiro feitos pelo contratado no prazo máximo de **30 (trinta) dias**.
- 10.13. Notificar os emitentes das garantias quanto ao início de processo administrativo para apuração de descumprimento de cláusulas contratuais.
- 10.14. Comunicar o Contratado na hipótese de posterior alteração do projeto pelo Contratante, no caso [do art. 93, §2º, da Lei nº 14.133, de 2021](#).
- 10.15. Fornecer por escrito as informações necessárias para o desenvolvimento dos serviços objeto do contrato.
- 10.16. Realizar avaliações periódicas da qualidade dos serviços, após seu recebimento.
- 10.17. Exigir do Contratado que providencie a seguinte documentação como condição indispensável para o recebimento definitivo de objeto, quando for o caso:
  - a) "as built", elaborado pelo responsável por sua execução, acaso necessário;
  - b) comprovação das ligações definitivas de energia, água, telefone e gás;
  - c) laudo de vistoria do corpo de bombeiros aprovando o serviço;
  - d) carta "habite-se", emitida pela prefeitura; e
  - e) certidão negativa de débitos previdenciários específica para o registro da obra junto ao Cartório de Registro de Imóveis;
- 10.18. Arquivar, entre outros documentos, de projetos, "as built", acaso necessário, especificações técnicas, orçamentos, termos de recebimento, contratos e aditamentos, relatórios de inspeções técnicas após o recebimento do serviço e notificações expedidas.
- 10.19. Assegurar que o ambiente de trabalho, inclusive seus equipamentos e instalações, apresentem condições adequadas ao cumprimento, pelo Contratado, das normas de segurança e saúde no trabalho, quando o serviço for executado em suas dependências, ou em local por ela designado.
- 10.20. Não responder por quaisquer compromissos assumidos pelo Contratado com terceiros, ainda que vinculados à execução do contrato, bem como por qualquer dano causado a terceiros em decorrência de ato do Contratado, de seus empregados, prepostos ou subordinados.

10.21. Previamente à expedição da ordem de serviço, verificar pendências, liberar áreas e/ou adotar providências cabíveis para a regularidade do início da sua execução.

**CLÁUSULA NONA - OBRIGAÇÕES DO CONTRATADO (art. 92, XIV, XVI e XVII)**

11.1. O Contratado deve cumprir todas as obrigações constantes deste Contrato e de seus anexos, assumindo como exclusivamente seus os riscos e as despesas decorrentes da boa e perfeita execução do objeto, observando, ainda, as obrigações a seguir dispostas:

11.2. Manter preposto aceito pela Administração no local do serviço para representá-lo na execução do contrato.

11.2.1. A indicação ou a manutenção do preposto da empresa poderá ser recusada pelo órgão ou entidade, desde que devidamente justificada, devendo a empresa designar outro para o exercício da atividade.

11.3. Atender às determinações regulares emitidas pelo fiscal do contrato ou autoridade superior ([art. 137, II](#)) e prestar todo esclarecimento ou informação por eles solicitados;

11.4. Alocar os empregados necessários ao perfeito cumprimento das cláusulas deste contrato, com habilitação e conhecimento adequados, fornecendo os materiais, equipamentos, ferramentas e utensílios demandados, cuja quantidade, qualidade e tecnologia deverão atender às recomendações de boa técnica e a legislação de regência;

11.5. Reparar, corrigir, remover, reconstruir ou substituir, às suas expensas, no total ou em parte, no prazo fixado pelo fiscal do contrato, os serviços nos quais se verificarem vícios, defeitos ou incorreções resultantes da execução ou dos materiais empregados;

11.6. Responsabilizar-se pelos vícios e danos decorrentes da execução do objeto, de acordo com o [Código de Defesa do Consumidor \(Lei nº 8.078, de 1990\)](#), bem como por todo e qualquer dano causado à Administração ou terceiros, não reduzindo essa responsabilidade a fiscalização ou o acompanhamento da execução contratual pelo Contratante, que ficará autorizado a descontar dos pagamentos devidos ou da garantia, caso exigida no edital, o valor correspondente aos danos sofridos;

11.7. Efetuar comunicação ao Contratante, assim que tiver ciência da impossibilidade de realização ou finalização do serviço no prazo estabelecido, para adoção de ações de contingência cabíveis.

11.8. Não contratar, durante a vigência do contrato, cônjuge, companheiro ou parente em linha reta, colateral ou por afinidade, até o terceiro grau, de dirigente do contratante ou do fiscal ou gestor do contrato, nos termos do [artigo 48, parágrafo único, da Lei nº 14.133, de 2021](#);

11.9. Quando não for possível a verificação da regularidade no Sistema de Cadastro de Fornecedores – SICAF, o contratado deverá entregar ao setor responsável pela fiscalização do contrato, até o dia trinta do mês seguinte ao da prestação dos serviços, os seguintes documentos:

- a) prova de regularidade relativa à Seguridade Social;
- b) certidão conjunta relativa aos tributos federais e à Dívida Ativa da União;
- c) certidões que comprovem a regularidade perante a Fazenda Municipal ou Distrital do domicílio ou sede do contratado;
- d) Certidão de Regularidade do FGTS – CRF; e
- e) Certidão Negativa de Débitos Trabalhistas – CNDT;

11.10. Responsabilizar-se pelo cumprimento das obrigações previstas em Acordo, Convenção, Dissídio Coletivo de Trabalho ou equivalentes das categorias abrangidas pelo contrato, por todas as obrigações trabalhistas, sociais, previdenciárias, tributárias e as demais previstas em legislação específica, cuja inadimplência não transfere a responsabilidade ao Contratante;

11.11. Comunicar ao Fiscal do contrato, no prazo de 24 (vinte e quatro) horas, qualquer ocorrência anormal ou acidente que se verifique no local dos serviços.

11.12. Prestar todo esclarecimento ou informação solicitada pelo Contratante ou por seus prepostos, garantindo-lhes o acesso, a qualquer tempo, ao local dos trabalhos, bem como aos documentos relativos à execução do empreendimento.



- 11.13. Paralisar, por determinação do Contratante, qualquer atividade que não esteja sendo executada de acordo com a boa técnica ou que ponha em risco a segurança de pessoas ou bens de terceiros.
- 11.14. Promover a guarda, manutenção e vigilância de materiais, ferramentas, e tudo o que for necessário à execução do objeto, durante a vigência do contrato.
- 11.15. Conduzir os trabalhos com estrita observância às normas da legislação pertinente, cumprindo as determinações dos Poderes Públicos, mantendo sempre limpo o local dos serviços e nas melhores condições de segurança, higiene e disciplina.
- 11.16. Submeter previamente, por escrito, ao Contratante, para análise e aprovação, quaisquer mudanças nos métodos executivos que fujam às especificações do memorial descritivo ou instrumento congênere.
- 11.17. Não permitir a utilização de qualquer trabalho do menor de dezesesseis anos, exceto na condição de aprendiz para os maiores de quatorze anos, nem permitir a utilização do trabalho do menor de dezoito anos em trabalho noturno, perigoso ou insalubre;
- 11.18. Manter durante toda a vigência do contrato, em compatibilidade com as obrigações assumidas, todas as condições exigidas para habilitação na licitação;
- 11.19. Cumprir, durante todo o período de execução do contrato, a reserva de cargos prevista em lei para pessoa com deficiência, para reabilitado da Previdência Social ou para aprendiz, bem como as reservas de cargos previstas na legislação ([art. 116](#));
- 11.20. Comprovar a reserva de cargos a que se refere a cláusula acima, no prazo fixado pelo fiscal do contrato, com a indicação dos empregados que preencheram as referidas vagas ([art. 116, parágrafo único](#));
- 11.21. Guardar sigilo sobre todas as informações obtidas em decorrência do cumprimento do contrato;
- 11.22. Arcar com o ônus decorrente de eventual equívoco no dimensionamento dos quantitativos de sua proposta, inclusive quanto aos custos variáveis decorrentes de fatores futuros e incertos, devendo complementá-los, caso o previsto inicialmente em sua proposta não seja satisfatório para o atendimento do objeto da contratação, exceto quando ocorrer algum dos eventos arrolados no [art. 124, II, d, da Lei nº 14.133, de 2021](#);
- 11.23. Cumprir, além dos postulados legais vigentes de âmbito federal, estadual ou municipal, as normas de segurança do Contratante;
- 11.24. Manter os empregados nos horários predeterminados pelo Contratante.
- 11.25. Apresentar os empregados devidamente identificados por meio de crachá.
- 11.26. Apresentar ao Contratante, quando for o caso, a relação nominal dos empregados que adentrarão no órgão para a execução do serviço.
- 11.27. Observar os preceitos da legislação sobre a jornada de trabalho, conforme a categoria profissional.
- 11.28. Atender às solicitações do Contratante quanto à substituição dos empregados alocados, no prazo fixado pela fiscalização do contrato, nos casos em que ficar constatado descumprimento das obrigações relativas à execução do serviço, conforme descrito nas especificações do objeto.
- 11.29. Instruir seus empregados quanto à necessidade de acatar as Normas Internas do Contratante.
- 11.30. Instruir seus empregados a respeito das atividades a serem desempenhadas, alertando-os a não executarem atividades não abrangidas pelo contrato, devendo o Contratado relatar ao Contratante toda e qualquer ocorrência neste sentido, a fim de evitar desvio de função.
- 11.31. Instruir os seus empregados, quanto à prevenção de incêndios nas áreas do Contratante.
- 11.32. Adotar as providências e precauções necessárias, inclusive consulta nos respectivos órgãos, se necessário for, a fim de que não venham a ser danificadas as redes hidrossanitárias, elétricas e de comunicação.
- 11.33. Estar registrada ou inscrita no Conselho Profissional competente, conforme as áreas de atuação previstas no Termo de Referência, em plena validade.
- 11.34. Obter junto aos órgãos competentes, conforme o caso, as licenças necessárias e demais documentos e autorizações exigíveis, na forma da legislação aplicável.
- 11.35. Elaborar o Diário de Obra, incluindo diariamente, pelo Engenheiro preposto responsável, as informações sobre o andamento do empreendimento, tais como, número de funcionários, de equipamentos, condições de trabalho, condições meteorológicas, serviços executados, registro de ocorrências e outros fatos



relacionados, bem como os comunicados à Fiscalização e situação das atividades em relação ao cronograma previsto.

11.36. Refazer, às suas expensas, os trabalhos executados em desacordo com o estabelecido nas especificações, bem como substituir aqueles realizados com materiais defeituosos ou com vício de construção, pelo prazo de 05 (cinco) anos, contado da data de emissão do Termo de Recebimento Definitivo.

11.37. Utilizar somente matéria-prima florestal procedente, nos termos do [artigo 11 do Decreto nº 5.975, de 2006](#), de:

- a) manejo florestal, realizado por meio de Plano de Manejo Florestal Sustentável - PMFS devidamente aprovado pelo órgão competente do Sistema Nacional do Meio Ambiente - SISNAMA;
- b) supressão da vegetação natural, devidamente autorizada pelo órgão competente do Sistema Nacional do Meio Ambiente - SISNAMA;
- c) florestas plantadas; e
- d) outras fontes de biomassa florestal, definidas em normas específicas do órgão ambiental competente.

11.38. Comprovar a procedência legal dos produtos ou subprodutos florestais utilizados em cada etapa da execução contratual, nos termos do [artigo 4º, inciso IX, da Instrução Normativa SLTI/MP nº 1, de 19/01/2010](#), por ocasião da respectiva medição, mediante a apresentação dos seguintes documentos, conforme o caso:

- a) Cópias autenticadas das notas fiscais de aquisição dos produtos ou subprodutos florestais;
- b) Cópia dos Comprovantes de Registro do fornecedor e do transportador dos produtos ou subprodutos florestais junto ao Cadastro Técnico Federal de Atividades Potencialmente Poluidoras ou Utilizadoras de Recursos Ambientais - CTF, mantido pelo IBAMA, quando tal inscrição for obrigatória, acompanhados dos respectivos Certificados de Regularidade válidos, conforme [artigo 17, inciso II, da Lei nº 6.938, de 1981](#), e legislação correlata;
- c) Documento de Origem Florestal – DOF, instituído pela Portaria nº 253, de 18/08/2006, do Ministério do Meio Ambiente, e Instrução Normativa IBAMA nº 21, de 24/12/2014, quando se tratar de produtos ou subprodutos florestais de origem nativa cujo transporte e armazenamento exijam a emissão de tal licença obrigatória; e

11.38.1. Caso os produtos ou subprodutos florestais utilizados na execução contratual tenham origem em Estado que possua documento de controle próprio, o Contratado deverá apresentá-lo, em complementação ao DOF, a fim de demonstrar a regularidade do transporte e armazenamento nos limites do território estadual.

11.39. Observar as diretrizes, critérios e procedimentos para a gestão dos resíduos da construção civil estabelecidos na Resolução nº 307, de 05/07/2002, com as alterações posteriores, do Conselho Nacional de Meio Ambiente - CONAMA, conforme [artigo 4º, §§ 2º e 3º, da Instrução Normativa SLTI/MP nº 1, de 19/01/2010](#), nos seguintes termos:

11.39.1. O gerenciamento dos resíduos originários da contratação deverá obedecer às diretrizes técnicas e procedimentos do Programa Municipal de Gerenciamento de Resíduos da Construção Civil, ou do Projeto de Gerenciamento de Resíduos da Construção Civil apresentado ao órgão competente, conforme o caso.

11.39.2. Nos termos dos [artigos 3º e 10º da Resolução CONAMA nº 307, de 05/07/2002](#), o Contratado deverá providenciar a destinação ambientalmente adequada dos resíduos da construção civil originários da contratação, obedecendo, no que couber, aos seguintes procedimentos:

11.39.2.1. resíduos Classe A (reutilizáveis ou recicláveis como agregados): deverão ser reutilizados ou reciclados na forma de agregados, ou encaminhados a aterros de resíduos classe A de preservação de material para usos futuros.

11.39.2.2. resíduos Classe B (recicláveis para outras destinações): deverão ser reutilizados, reciclados ou encaminhados a áreas de armazenamento temporário, sendo dispostos de modo a permitir a sua utilização ou reciclagem futura.

11.39.2.3. resíduos Classe C (para os quais não foram desenvolvidas tecnologias ou aplicações economicamente viáveis que permitam a sua reciclagem/recuperação): deverão ser armazenados, transportados e destinados em conformidade com as normas técnicas específicas.

11.39.2.4. resíduos Classe D (perigosos, contaminados ou prejudiciais à saúde): deverão ser armazenados, transportados, reutilizados e destinados em conformidade com as normas técnicas específicas.

11.39.3. Em nenhuma hipótese o Contratado poderá dispor os resíduos originários da contratação em aterros de resíduos sólidos urbanos, áreas de “bota fora”, encostas, corpos d’água, lotes vagos e áreas protegidas por Lei, bem como em áreas não licenciadas.

11.39.4. Para fins de fiscalização do fiel cumprimento do Programa Municipal de Gerenciamento de Resíduos da Construção Civil, ou do Projeto de Gerenciamento de Resíduos da Construção Civil, conforme o caso, o Contratado comprovará, sob pena de multa, que todos os resíduos removidos estão acompanhados de Controle de Transporte de Resíduos, em conformidade com as normas da Agência Brasileira de Normas Técnicas - ABNT, ABNT NBR ns. 15.112, 15.113, 15.114, 15.115 e 15.116, de 2004.

11.40. Observar as seguintes diretrizes de caráter ambiental:

11.40.1.

11.40.2. Qualquer instalação, equipamento ou processo, situado em local fixo, que libere ou emita matéria para a atmosfera, por emissão pontual ou fugitiva, utilizado na execução contratual, deverá respeitar os limites máximos de emissão de poluentes admitidos na [Resolução CONAMA nº 382, de 26/12/2006](#), e legislação correlata, de acordo com o poluente e o tipo de fonte.

11.40.3. Na execução contratual, conforme o caso, a emissão de ruídos não poderá ultrapassar os níveis considerados aceitáveis pela Norma NBR-10.151 - Avaliação do Ruído em Áreas Habitadas visando o conforto da comunidade, da Associação Brasileira de Normas Técnicas - ABNT, ou aqueles estabelecidos na NBR-10.152 - Níveis de Ruído para conforto acústico, da Associação Brasileira de Normas Técnicas - ABNT, nos termos da [Resolução CONAMA nº 01, de 08/03/90](#), e legislação correlata.

11.41. Nos termos do [artigo 4º, § 3º, da Instrução Normativa SLTI/MP nº 1, de 19/01/2010](#), deverão ser utilizados, na execução contratual, agregados reciclados, sempre que existir a oferta de tais materiais, capacidade de suprimento e custo inferior em relação aos agregados naturais, inserindo-se na planilha de formação de preços os custos correspondentes.

11.42. Responder por qualquer acidente de trabalho na execução dos serviços, por uso indevido de patentes registradas em nome de terceiros, por danos resultantes de defeitos ou incorreções dos serviços ou dos bens do Contratante, de seus funcionários ou de terceiros, ainda que ocorridos em via pública junto ao serviço de engenharia.

11.43. Realizar, conforme o caso, por meio de laboratórios previamente aprovados pela fiscalização e sob suas custas, os testes, ensaios, exames e provas que lhe caibam necessárias ao controle de qualidade dos materiais, serviços e equipamentos a serem aplicados nos trabalhos, conforme procedimento previsto nas especificações.

11.44. Providenciar, conforme o caso, as ligações definitivas das utilidades previstas no projeto (água, esgoto, gás, energia elétrica, telefone etc.), bem como atuar junto aos órgãos federais, estaduais e municipais e concessionárias de serviços públicos para a obtenção de licenças e regularização dos serviços e atividades concluídas (ex.: Habite-se, Licença Ambiental de Operação etc.).

11.45. Fornecer os projetos executivos desenvolvidos pelos Contratados, que formarão um conjunto de documentos técnicos, gráficos e descritivos referentes aos segmentos especializados de engenharia, previamente e devidamente compatibilizados, de modo a considerar todas as possíveis interferências capazes de oferecer impedimento total ou parcial, permanente ou temporário, à execução do empreendimento, de maneira a abrangê-la em seu todo, compreendendo a completa caracterização e entendimento de todas as suas especificações técnicas, para posterior execução e implantação do objeto garantindo a plena compreensão das informações prestadas.

11.45.1. A elaboração dos projetos executivos deverá partir das soluções desenvolvidas nos anteprojetos constantes neste Termo de Referência e seus anexos (Caderno de Encargos e Especificações Técnicas) e apresentar o detalhamento dos elementos construtivos e especificações técnicas, incorporando as alterações exigidas pelas mútuas interferências entre os diversos projetos.

11.46. Em se tratando de atividades que envolvam serviços de natureza intelectual, após a assinatura do contrato, o Contratado deverá participar de reunião inicial, devidamente registrada em Ata, para dar início à execução do serviço, com o esclarecimento das obrigações contratuais, em que estejam presentes os técnicos responsáveis pela elaboração do termo de referência, o gestor do contrato, o fiscal técnico do contrato, o fiscal administrativo do contrato, se houver, os técnicos da área requisitante, o preposto da empresa e os gerentes das áreas que executarão os serviços contratados.

**CLÁUSULA DÉCIMA PRIMEIRA – GARANTIA DE EXECUÇÃO (art. 92, XII)**

12.1. A contratação conta com garantia de execução, na modalidade seguro-garantia, com cláusula de retomada, conforme art. 102 da Lei nº 14.133, de 2021, em valor correspondente a 5% (cinco por cento) do valor inicial/total/anual do contrato.

12.1.1. Em caso de inadimplemento pelo Contratado, a seguradora deverá assumir a execução e concluir o objeto do contrato (Lei nº 14.133/2021, art. 102).

12.1.2. A seguradora figura como interveniente anuente do presente contrato, e nesta qualidade também deverá figurar dos termos aditivos que vierem a ser firmados, e poderá:

- a) Ter livre acesso às instalações em que for executado o contrato principal.
- b) Acompanhar a execução do contrato principal.
- c) Ter acesso a auditoria técnica e contábil.
- d) Requerer esclarecimentos ao responsável técnico pela obra ou pelo fornecimento.

12.1.3. A emissão de empenho em nome da seguradora, ou a quem ela indicar para a conclusão do contrato, será autorizada desde que demonstrada sua regularidade fiscal.

12.1.4. A seguradora poderá subcontratar a conclusão do contrato, total ou parcialmente.

12.1.5. Na hipótese de inadimplemento do contratado, serão observadas as seguintes disposições:

- a) Caso a seguradora execute e conclua o objeto do contrato, estará isenta da obrigação de pagar a importância segurada indicada na apólice.
- b) Caso a seguradora não assuma a execução do contrato, pagará a integralidade da importância segurada indicada na apólice.

12.2. O contratado apresentará, no prazo máximo de 10 (dez) dias úteis, prorrogáveis por igual período, a critério do contratante, contado da assinatura do contrato, comprovante de prestação de garantia, podendo optar por caução em dinheiro ou títulos da dívida pública ou, ainda, pela fiança bancária, em valor correspondente a 5% (cinco por cento) do valor inicial/total/anual do contrato.

12.3. A apólice do seguro garantia deverá acompanhar as modificações referentes à vigência do contrato principal mediante a emissão do respectivo endosso pela seguradora.

12.4. Será permitida a substituição da apólice de seguro-garantia na data de renovação ou de aniversário, desde que mantidas as condições e coberturas da apólice vigente e nenhum período fique descoberto, ressalvado o disposto no item 12.5 deste contrato.

12.5. Na hipótese de suspensão do contrato por ordem ou inadimplemento da Administração, o contratado ficará desobrigado de renovar a garantia ou de endossar a apólice de seguro até a ordem de reinício da execução ou o adimplemento pela Administração.

12.6. A garantia assegurará, qualquer que seja a modalidade escolhida, o pagamento de:

- 12.6.1. prejuízos advindos do não cumprimento do objeto do contrato e do não adimplemento das demais obrigações nele previstas;
- 12.6.2. multas moratórias e punitivas aplicadas pela Administração à contratada; e
- 12.6.3. obrigações trabalhistas e previdenciárias de qualquer natureza e para com o FGTS, não adimplidas pelo contratado, quando couber.

12.7. A modalidade seguro-garantia somente será aceita se contemplar todos os eventos indicados no item 12.6, observada a legislação que rege a matéria.

12.8. A garantia em dinheiro deverá ser efetuada em favor do contratante, em conta específica na Caixa Econômica Federal, com correção monetária.

- 12.9. Caso a opção seja por utilizar títulos da dívida pública, estes devem ter sido emitidos sob a forma escritural, mediante registro em sistema centralizado de liquidação e de custódia autorizado pelo Banco Central do Brasil, e avaliados pelos seus valores econômicos, conforme definido pelo Ministério competente.
- 12.10. No caso de garantia na modalidade de fiança bancária, deverá ser emitida por banco ou instituição financeira devidamente autorizada a operar no País pelo Banco Central do Brasil, e deverá constar expressa renúncia do fiador aos benefícios do artigo 827 do Código Civil.
- 12.11. No caso de alteração do valor do contrato, ou prorrogação de sua vigência, a garantia deverá ser ajustada ou renovada, seguindo os mesmos parâmetros utilizados quando da contratação.
- 12.12. Se o valor da garantia for utilizado total ou parcialmente em pagamento de qualquer obrigação, o Contratado obriga-se a fazer a respectiva reposição no prazo máximo de 30 (trinta) dias úteis, contados da data em que for notificada.
- 12.13. O Contratante executará a garantia na forma prevista na legislação que rege a matéria.
- 12.13.1. O emitente da garantia ofertada pelo contratado deverá ser notificado pelo contratante quanto ao início de processo administrativo para apuração de descumprimento de cláusulas contratuais (art. 137, § 4º, da Lei n.º 14.133, de 2021).
- 12.13.2. Caso se trate da modalidade seguro-garantia, ocorrido o sinistro durante a vigência da apólice, sua caracterização e comunicação poderão ocorrer fora desta vigência, não caracterizando fato que justifique a negativa do sinistro, desde que respeitados os prazos prescricionais aplicados ao contrato de seguro, nos termos do art. 20 da Circular Susep nº 662, de 11 de abril de 2022.
- 12.14. Extinguir-se-á a garantia com a restituição da apólice, carta fiança ou autorização para a liberação de importâncias depositadas em dinheiro a título de garantia, acompanhada de declaração do contratante, mediante termo circunstanciado, de que o contratado cumpriu todas as cláusulas do contrato;
- 12.15. A garantia somente será liberada ou restituída após a fiel execução do contrato ou após a sua extinção por culpa exclusiva da Administração e, quando em dinheiro, será atualizada monetariamente.
- 12.16. O garantidor não é parte para figurar em processo administrativo instaurado pelo contratante com o objetivo de apurar prejuízos e/ou aplicar sanções à contratada.
- 12.17. O contratado autoriza o contratante a reter, a qualquer tempo, a garantia, na forma prevista no Edital e neste Contrato.
- 12.18. A garantia de execução é independente de eventual garantia do produto ou serviço prevista especificamente no Termo de Referência.

#### **CLÁUSULA DÉCIMA SEGUNDA – INFRAÇÕES E SANÇÕES ADMINISTRATIVAS (art. 92, XIV)**

- 13.1. Comete infração administrativa, nos termos da Lei nº 14.133, de 2021, o contratado que:
- a) der causa à inexecução parcial do contrato;
  - b) der causa à inexecução parcial do contrato que cause grave dano à Administração ou ao funcionamento dos serviços públicos ou ao interesse coletivo;
  - c) der causa à inexecução total do contrato;
  - d) ensejar o retardamento da execução ou da entrega do objeto da contratação sem motivo justificado;
  - e) apresentar documentação falsa ou prestar declaração falsa durante a execução do contrato;
  - f) praticar ato fraudulento na execução do contrato;
  - g) comportar-se de modo inidôneo ou cometer fraude de qualquer natureza;
  - h) praticar ato lesivo previsto no art. 5º da Lei nº 12.846, de 1º de agosto de 2013.
- 13.2. Serão aplicadas ao contratado que incorrer nas infrações acima descritas as seguintes sanções:
- i) **Advertência**, quando o contratado der causa à inexecução parcial do contrato, sempre que não se justificar a imposição de penalidade mais grave (art. 156, §2º, da Lei nº 14.133, de 2021);
  - ii) **Impedimento de licitar e contratar**, quando praticadas as condutas descritas nas alíneas “b”, “c” e “d” do subitem acima deste Contrato, sempre que não se justificar a imposição de penalidade mais grave (art. 156, § 4º, da Lei nº 14.133, de 2021);





iii) **Declaração de inidoneidade para licitar e contratar**, quando praticadas as condutas descritas nas alíneas “e”, “f”, “g” e “h” do subitem acima deste Contrato, bem como nas alíneas “b”, “c” e “d”, que justifiquem a imposição de penalidade mais grave ([art. 156, §5º, da Lei nº 14.133, de 2021](#)).

iv) **Multa:**

- (1) Moratória de 20 % (vinte por cento) por dia de atraso injustificado sobre o valor da parcela inadimplida, até o limite de 30 (trinta) dias;
- (2) Moratória de 0,07% (sete centésimos por cento) do valor total do contrato por dia de atraso injustificado, até o máximo de 2% (dois por cento), pela inobservância do prazo fixado para apresentação, suplementação ou reposição da garantia.
  - a. O atraso superior a 25 (vinte e cinco) dias autoriza a Administração a promover a extinção do contrato por descumprimento ou cumprimento irregular de suas cláusulas, conforme dispõe o [inciso I do art. 137 da Lei n. 14.133, de 2021](#).
- (3) Compensatória, para as infrações descritas nas alíneas “e” a “h” do subitem 12.1, de 0,5% (cinco décimos por cento) a 20% (vinte por cento) do valor do Contrato.
- (4) Compensatória, para a inexecução total do contrato prevista na alínea “c” do subitem 12.1, de 30% (trinta por cento) do valor do Contrato.
- (5) Para infração descrita na alínea “b” do subitem 12.1, a multa será de 0,5% (cinco décimos por cento) a 30% (trinta por cento) do valor do Contrato.
- (6) Para infrações descritas na alínea “d” do subitem 12.1, a multa será de 0,5% (cinco décimos por cento) a 30% (trinta por cento) do valor do Contrato.
- (7) Para a infração descrita na alínea “a” do subitem 12.1, a multa será de 0,5% (cinco décimos por cento) a 30% (trinta por cento) do valor do Contrato.

13.3. A aplicação das sanções previstas neste Contrato não exclui, em hipótese alguma, a obrigação de reparação integral do dano causado ao Contratante ([art. 156, §9º, da Lei nº 14.133, de 2021](#))

13.4. Todas as sanções previstas neste Contrato poderão ser aplicadas cumulativamente com a multa ([art. 156, §7º, da Lei nº 14.133, de 2021](#)).

13.4.1. Antes da aplicação da multa será facultada a defesa do interessado no prazo de 15 (quinze) dias úteis, contado da data de sua intimação ([art. 157, da Lei nº 14.133, de 2021](#))

13.4.2. Se a multa aplicada e as indenizações cabíveis forem superiores ao valor do pagamento eventualmente devido pelo Contratante ao Contratado, além da perda desse valor, a diferença será descontada da garantia prestada ou será cobrada judicialmente ([art. 156, §8º, da Lei nº 14.133, de 2021](#)).

13.4.3. Previamente ao encaminhamento à cobrança judicial, a multa poderá ser recolhida administrativamente no prazo máximo de 15 (quinze) dias, a contar da data do recebimento da comunicação enviada pela autoridade competente.

13.5. A aplicação das sanções realizar-se-á em processo administrativo que assegure o contraditório e a ampla defesa ao Contratado, observando-se o procedimento previsto no **caput** e parágrafos do [art. 158 da Lei nº 14.133, de 2021](#), para as penalidades de impedimento de licitar e contratar e de declaração de inidoneidade para licitar ou contratar.

13.6. Na aplicação das sanções serão considerados ([art. 156, §1º, da Lei nº 14.133, de 2021](#)):

- a) a natureza e a gravidade da infração cometida;
- b) as peculiaridades do caso concreto;
- c) as circunstâncias agravantes ou atenuantes;
- d) os danos que dela provierem para o Contratante;
- e) a implantação ou o aperfeiçoamento de programa de integridade, conforme normas e orientações dos órgãos de controle.

13.7. Os atos previstos como infrações administrativas na [Lei nº 14.133, de 2021](#), ou em outras leis de licitações e contratos da Administração Pública que também sejam tipificados como atos lesivos [na Lei nº 12.846, de 2013](#), serão apurados e julgados conjuntamente, nos mesmos autos, observados o rito procedimental e autoridade competente definidos na referida [Lei \(art. 159\)](#).



13.8. A personalidade jurídica do Contratado poderá ser desconsiderada sempre que utilizada com abuso do direito para facilitar, encobrir ou dissimular a prática dos atos ilícitos previstos neste Contrato ou para provocar confusão patrimonial, e, nesse caso, todos os efeitos das sanções aplicadas à pessoa jurídica serão estendidos aos seus administradores e sócios com poderes de administração, à pessoa jurídica sucessora ou à empresa do mesmo ramo com relação de coligação ou controle, de fato ou de direito, com o Contratado, observados, em todos os casos, o contraditório, a ampla defesa e a obrigatoriedade de análise jurídica prévia ([art. 160, da Lei nº 14.133, de 2021](#))

13.9. O Contratante deverá, no prazo máximo de 15 (quinze) dias úteis, contado da data de aplicação da sanção, informar e manter atualizados os dados relativos às sanções por ela aplicadas, para fins de publicidade no [Cadastro Nacional de Empresas Inidôneas e Suspensas \(Ceis\)](#) e no Cadastro Nacional de Empresas Punidas (Cnep), instituídos no âmbito do Poder Executivo Federal. ([Art. 161, da Lei nº 14.133, de 2021](#))

13.10. As sanções de impedimento de licitar e contratar e declaração de inidoneidade para licitar ou contratar são passíveis de reabilitação na forma do [art. 163 da Lei nº 14.133/21](#).

13.11. Os débitos do contratado para com a Administração contratante, resultantes de multa administrativa e/ou indenizações, não inscritos em dívida ativa, poderão ser compensados, total ou parcialmente, com os créditos devidos pelo referido órgão decorrentes deste mesmo contrato ou de outros contratos administrativos que o contratado possua com o mesmo órgão ora contratante, na forma da [Instrução Normativa SEGES/ME nº 26, de 13 de abril de 2022](#).

#### **CLÁUSULA DÉCIMA TERCEIRA – DA EXTINÇÃO CONTRATUAL ([art. 92, XIX](#))**

14.1. *O contrato será extinto quando cumpridas as obrigações de ambas as partes, ainda que isso ocorra antes do prazo estipulado para tanto.*

14.2. *Se as obrigações não forem cumpridas no prazo estipulado, a vigência ficará prorrogada até a conclusão do objeto, caso em que deverá a Administração providenciar a readequação do cronograma fixado para o contrato.*

14.3. *Quando a não conclusão do contrato referida no item anterior decorrer de culpa do contratado:*

- a) ficará ele constituído em mora, sendo-lhe aplicáveis as respectivas sanções administrativas; e*
- b) poderá a Administração optar pela extinção do contrato e, nesse caso, adotará as medidas admitidas em lei para a continuidade da execução contratual.*

14.4. O contrato poderá ser extinto antes de cumpridas as obrigações nele estipuladas, ou antes do prazo nele fixado, por algum dos motivos previstos no [artigo 137 da Lei nº 14.133/21](#), bem como amigavelmente, assegurados o contraditório e a ampla defesa.

14.4.1. Nesta hipótese, aplicam-se também os [artigos 138 e 139](#) da mesma Lei.

14.4.2. A alteração social ou a modificação da finalidade ou da estrutura da empresa não ensejará a extinção se não restringir sua capacidade de concluir o contrato.

14.4.2.1. Se a operação implicar mudança da pessoa jurídica contratada, deverá ser formalizado termo aditivo para alteração subjetiva.

14.5. O termo de extinção, sempre que possível, será precedido:

- 14.5.1. Balanço dos eventos contratuais já cumpridos ou parcialmente cumpridos;
- 14.5.2. Relação dos pagamentos já efetuados e ainda devidos;
- 14.5.3. Indenizações e multas.

14.6. A extinção do contrato não configura óbice para o reconhecimento do desequilíbrio econômico-financeiro, hipótese em que será concedida indenização por meio de termo indenizatório ([art. 131, caput, da Lei n.º 14.133, de 2021](#)).

14.7. O contrato poderá ser extinto caso se constate que o contratado mantém vínculo de natureza técnica, comercial, econômica, financeira, trabalhista ou civil com dirigente do órgão ou entidade contratante ou com agente público que tenha desempenhado função na licitação ou atue na fiscalização ou na gestão do contrato, ou que deles seja cônjuge, companheiro ou parente em linha reta, colateral ou por afinidade, até o terceiro grau (art. 14, inciso IV, da Lei n.º 14.133, de 2021).

**CLÁUSULA DÉCIMA QUARTA – DOTAÇÃO ORÇAMENTÁRIA (art. 92, VIII)**

15.1. As despesas decorrentes da presente contratação correrão à conta de recursos específicos consignados no Orçamento Geral do Município deste exercício, na dotação abaixo discriminada:

I.Gestão/Unidade: 06.01

II.Fonte de Recursos: 15001002/1601000

III.Programa de Trabalho: 1007

IV.Elemento de Despesa: 33.90.39.00

V.Nota de Empenho:

15.2. A dotação relativa aos exercícios financeiros subsequentes será indicada após aprovação da Lei Orçamentária respectiva e liberação dos créditos correspondentes, mediante apostilamento.

**CLÁUSULA DÉCIMA QUINTA – DOS CASOS OMISSOS (art. 92, III)**

16.1. Os casos omissos serão decididos pelo contratante, segundo as disposições contidas na Lei nº 14.133, de 2021, e demais normas federais aplicáveis e, subsidiariamente, segundo as disposições contidas na [Lei nº 8.078, de 1990 – Código de Defesa do Consumidor](#) – e normas e princípios gerais dos contratos.

**CLÁUSULA DÉCIMA SEXTA – ALTERAÇÕES**

17.1. Eventuais alterações contratuais reger-se-ão pela disciplina dos [arts. 124 e seguintes da Lei nº 14.133, de 2021](#).

17.2. O contratado é obrigado a aceitar, nas mesmas condições contratuais, os acréscimos ou supressões que se fizerem necessários, até o limite de 25% (vinte e cinco por cento) do valor inicial atualizado do contrato.

17.3. As alterações contratuais deverão ser promovidas mediante celebração de termo aditivo, submetido à prévia aprovação da consultoria jurídica do contratante, salvo nos casos de justificada necessidade de antecipação de seus efeitos, hipótese em que a formalização do aditivo deverá ocorrer no prazo máximo de 1 (um) mês (art. 132 da Lei nº 14.133, de 2021).

17.4. Registros que não caracterizam alteração do contrato podem ser realizados por simples apostila, dispensada a celebração de termo aditivo, na forma do [art. 136 da Lei nº 14.133, de 2021](#).

**CLÁUSULA DÉCIMA SÉTIMA – PUBLICAÇÃO**

18.1. Incumbirá ao contratante divulgar o presente instrumento no Portal Nacional de Contratações Públicas (PNCP), na forma prevista no [art. 94 da Lei 14.133, de 2021](#), bem como no respectivo sítio oficial na Internet, em atenção ao art. 91, *caput*, da Lei n.º 14.133, de 2021, e ao [art. 8º, §2º, da Lei n. 12.527, de 2011](#), c/c [art. 7º, §3º, inciso V, do Decreto n. 7.724, de 2012](#).

**CLÁUSULA DÉCIMA OITAVA – FORO (art. 92, §1º)**

19.1. Fica eleito o Foro da Cidade de Salinas da Margarida, Comarca de Nazaré para dirimir os litígios que decorrerem da execução deste Termo de Contrato que não puderem ser compostos pela conciliação, conforme [art. 92, §1º, da Lei nº 14.133/21](#).

*[Local], [dia] de [mês] de [ano].*

MUNICÍPIO DE SALINAS DA MARGARIDA  
WILSON RIBEIRO PEDREIRA  
Representante legal do CONTRATANTE

RAZÃO SOCIAL DO CONTRATADO  
NOME DO REPRESENTANTE  
Representante legal do CONTRATADO

**TESTEMUNHAS:**

1-

2-

## ANEXO I – MODELOS DE DECLARAÇÕES EXIGIDAS

### **DECLARAÇÃO DE QUE ATENDE AOS REQUISITOS DE HABILITAÇÃO, E O DECLARANTE RESPONDERÁ PELA VERACIDADE DAS INFORMAÇÕES PRESTADAS, NA FORMA DA LEI (ART. 63, I, DA LEI Nº 14.133/2021).**

[Nome da Sua Empresa], CNPJ nº [CNPJ da Sua Empresa], situado à [Endereço da Sua Empresa], por seu representante legal [ou procurador ou responsável credenciado] [Nome], CPF nº [CPF], doravante denominado "Proponente", declara, sob as penas da lei, que atende a todos os requisitos de habilitação estabelecidos nos termos da Lei nº 14.133/2021, especialmente no que se refere ao Artigo 63, Inciso I.

Declaro ainda que todas as informações prestadas nesta declaração são verdadeiras e estão de acordo com a legislação vigente, assumindo total responsabilidade pela veracidade das informações aqui apresentadas, ciente das implicações legais decorrentes de falsas declarações.

Esta declaração é fornecida para os devidos fins de habilitação em processos licitatórios e outras situações em que se façam necessárias.

Dados e Locais: [Cidade], [Dados]

[Seu Nome] [Seu CPF] [Nome da Sua Empresa] CNPJ: [CNPJ da Sua Empresa]

#### **Observações:**

**1) Emitir em papel que identifique à licitante;**

**PREFEITURA MUNICIPAL DE SALINAS DA MARGARIDA**

**CONCORRÊNCIA Nº 0XX/2024**

(Processo Administrativo nº 0XX/2024)

**DECLARAÇÃO CONJUNTA DE CUMPRIMENTO DE REQUISITOS**

**(Conforme Item 5.4 do Edital)**

[Nome da Sua Empresa], CNPJ nº [CNPJ da Sua Empresa], situado à [Endereço da Sua Empresa], por seu representante legal [ou procurador ou responsável credenciado] da empresa [Seu Nome], CPF nº [Seu CPF], doravante denominado "Proponente", apresenta esta declaração para fins de participação na Concorrência Eletrônica [ou Presencial] nº [número do processo ou edital], promovido pela(o) [Nome do Órgão], sob as penas da lei, DECLARA:

- a. que inexistem fatos impeditivos para sua habilitação no certame, ciente da obrigatoriedade de declarar ocorrências posteriores;
- b. que cumpre os requisitos estabelecidos no artigo 3º da Lei Complementar nº 123, de 2006, estando apto a usufruir do tratamento favorecido estabelecido em seus arts. 42 a 49. *A assinalação do campo "não" apenas produzirá o efeito de o fornecedor não ter direito ao tratamento favorecido previsto na Lei Complementar nº 123, de 2006, mesmo que microempresa, empresa de pequeno porte ou sociedade cooperativa.*
- c. que está ciente e concorda com as condições contidas no Aviso de Contratação Direta e seus anexos;
- d. que assume a responsabilidade pelas transações que forem efetuadas junto a Prefeitura Municipal, assumindo como firmes e verdadeiras;
- e. que cumpre as exigências de reserva de cargos para pessoa com deficiência e para reabilitado da Previdência Social, de que trata o art. 93 da Lei nº 8.213/91.
- f. que não emprega menor de 18 anos em trabalho noturno, perigoso ou insalubre e não emprega menor de 16 anos, salvo menor, a partir de 14 anos, na condição de aprendiz, nos termos do artigo 7º, XXXIII, da Constituição;

**obs. Para cooperativas acrescentar:**

**g. que está organizado em cooperativa e cumpre os requisitos estabelecidos no artigo 16 da Lei nº 14.133, de 2021.**

**Data e Local**

**Assinatura do Diretor ou Representante Legal**

(Nome, carimbo e assinatura do representante legal da empresa).

## ANEXO II – MODELOS DE DECLARAÇÕES EXIGIDAS

### **MODELO DE DECLARAÇÃO DE QUE CONHECE AS CONDIÇÕES LOCAIS PARA A EXECUÇÃO DO OBJETO, BEM COMO AS IMPLICAÇÕES TÉCNICAS E FINANCEIRAS PARA A EXECUÇÃO DA OBRA, CONFORME RECOMENDAÇÃO DO ACÓRDÃO Nº 983/2008-TCU-PLENÁRIO**

[Nome da Sua Empresa], CNPJ nº [CNPJ da Sua Empresa], situado à [Endereço da Sua Empresa], por seu representante legal [ou procurador ou responsável credenciado] [Nome], CPF nº [CPF], doravante denominado "Proponente", por meio desta declaração, atesta que está plenamente ciente das condições locais para a execução do objeto da Concorrência Eletrônica [ou Presencial] nº [número do processo ou edital], promovido pela(o) [Nome do Órgão].

Além disso, reconhece todas as implicações técnicas e financeiras envolvidas na execução da referida obra, as quais incluem, mas não se limitam a:

1. As características do local de execução, incluindo condições geográficas, topográficas, climáticas e ambientais, bem como eventuais restrições legais ou regulatórias que possam afetar o desenvolvimento da obra.
2. Os recursos técnicos, materiais, equipamentos e mão de obra necessários para a realização da obra, bem como os prazos e etapas envolvidas.
3. Os custos associados à execução da obra, tais como aquisição de materiais, contratação de pessoal, pagamento de encargos sociais e tributários, entre outros.
4. A necessidade de cumprir rigorosamente todas as normas técnicas e regulamentações aplicáveis à execução da obra, de acordo com as disposições do Acórdão nº 983/2008-TCU-Plenário e outros no mesmo sentido.

Esta declaração é feita de forma voluntária e expressa a compreensão e compromisso da empresa em cumprir todas as condições técnicas e financeiras necessárias para a execução bem-sucedida da obra mencionada, de acordo com as orientações do órgão ou entidade promotora do processo licitatório.

A empresa declara ainda que está ciente das consequências legais decorrentes de informações falsas ou omissões intencionais no que dizem respeito às condições locais e implicações técnicas e financeiras para a execução da obra.

Sem mais para o momento, firmo a presente declaração.

Dados e Locais: [Cidade], [Dados]

[Seu Nome] [Seu CPF] [Nome da Sua Empresa] CNPJ: [CNPJ da Sua Empresa]

**Observações: 1) Emitir em papel que identifique à licitante;**



### ANEXO III – MODELOS DE DECLARAÇÕES EXIGIDAS

#### MODELO DE DECLARAÇÃO DE VISTORIA

[Nome da Sua Empresa], CNPJ nº [CNPJ da Sua Empresa], situado à [Endereço da Sua Empresa], por seu representante legal [ou procurador ou responsável credenciado] da empresa [Seu Nome], CPF nº [Seu CPF], doravante denominado "Proponente", declara que o(a) Sr. (a) \_\_\_\_\_, portador da Carteira de Identidade n. \_\_\_\_\_, expedida pela \_\_\_\_\_, para fins de participação nesta licitação, vistoriou as instalações do local de execução do objeto deste certame, onde tomou conhecimento do local e das condições para a execução dos serviços, estando satisfeito(a) com as informações e esclarecimentos obtidos na aludida visita e, plenamente capacitado (a) a elaborar a proposta para a licitação em tela, de modo a não incorrer em omissões que jamais poderão ser alegadas em favor de eventuais pretensões de inclusão de serviços ou acréscimo dos preços.

Dados e Locais: [Cidade], [Dados]

[Seu Nome] [Seu CPF] [Nome da Sua Empresa] CNPJ: [CNPJ da Sua Empresa]

Visto:

\_\_\_\_\_  
Representante da Prefeitura

#### Observações:

- 1) Emitir em papel que identifique à licitante;
- 2) Caso a licitante entenda por não realizar a vistoria ao local da obra, deverá apresentar declaração de que conhece as condições locais para a execução do objeto, bem como das implicações técnicas e financeiras para execução da Obra, conforme recomenda o Acórdão nº 983/2008-TCU-Plenário e outros em mesmo sentido

## ANEXO IV – MODELOS DE DECLARAÇÕES EXIGIDAS

### MODELO DE DISPENSA VISTORIA

[Nome da Sua Empresa], CNPJ nº [CNPJ da Sua Empresa], situado à [Endereço da Sua Empresa], por seu representante legal [ou procurador ou responsável credenciado] da empresa [Seu Nome], CPF nº [Seu CPF], doravante denominado "Proponente", para fins de participação nesta licitação, DECLARA que optou por não realizar a vistoria local do objeto da licitação, que assume todo e qualquer risco por esta decisão, se comprometendo a execução do objeto referente a Concorrência Eletrônica [ou Presencial] nº [número do processo ou edital], promovido pela(o) [Nome do Órgão].

Por ser verdade, firmamos o presente.

Dados e Locais: [Cidade], [Dados]

[Seu Nome] [Seu CPF] [Nome da Sua Empresa] CNPJ: [CNPJ da Sua Empresa]

#### Observações:

**1) Emitir em papel que identifique à licitante;**

## ANEXO V – MODELOS DE DECLARAÇÕES EXIGIDAS

### MODELO DE DECLARAÇÃO FORMAL DE INDICAÇÃO E ANUÊNCIA DO RESPONSÁVEL TÉCNICO QUE ACOMPANHARÁ A EXECUÇÃO DOS SERVIÇOS DE QUE TRATA O OBJETO

[Nome da Sua Empresa], CNPJ nº [CNPJ da Sua Empresa], situado à [Endereço da Sua Empresa], por seu representante legal [ou procurador ou responsável credenciado] da empresa [Seu Nome], CPF nº [Seu CPF], doravante denominado "Proponente", para fins de participação nesta licitação, vem, por meio desta declaração formal, indicar que o(s) profissional(is) responsável(eis) por acompanhar(em) a execução do objeto do contrato que vier a ser celebrado com esta empresa por força da Concorrência Eletrônica [ou Presencial] nº [número do processo ou edital], promovido pela(o) [Nome do Órgão], conforme especificado no processo [número do processo ou edital], será(ão):

- Nome: [Seu Nome]
- CPF: [Seu CPF]
- Número de Registro na Entidade Profissional Competente: [Número do Registro]
- Área de Atuação: [Especificar a área de atuação, se aplicável]

Esta declaração é prestada de boa fé e de forma voluntária, assumindo a responsabilidade pela minha atuação como responsável técnico nos termos descritos acima.

Sem mais para o momento, firmo a presente declaração.

Dados e Locais: [Cidade], [Dados]

[Seu Nome] [Seu CPF] [Nome da Sua Empresa] CNPJ: [CNPJ da Sua Empresa]

### ANUÊNCIA DO PROFISSIONAL

[Seu Nome], CPF nº [Seu CPF], anuo com a inclusão de meu nome como responsável técnico e declaro que estou ciente de que atuarei na supervisão, orientação e garantia da qualidade técnica dos serviços prestados, bem como o cumprimento de todas as normas, disposições e especificações técnicas aplicáveis ao objeto do contrato, estando ciente de todos os riscos e implicações profissionais, administrativas e até penais de minha atuação.

Sem mais para o momento, firmo a presente declaração.

Dados e Locais: [Cidade], [Dados]

[Seu Nome] [Seu CPF] [Nome da Sua Empresa] CNPJ: [CNPJ da Sua Empresa]

### Observações:

- 1) Emitir em papel que identifique à licitante;
- 2) Emitir a Anuência por profissional indicado

## **ANEXO VI – MODELOS DE DECLARAÇÕES EXIGIDAS**

### **MODELO DE DECLARAÇÃO FORMAL DE QUE DISPORÁ, POR OCASIÃO DA FUTURA CONTRATAÇÃO, DAS INSTALAÇÕES, APARELHAMENTO E PESSOAL TÉCNICO CONSIDERADOS ESSENCIAIS PARA A EXECUÇÃO CONTRATUAL**

[Nome da Sua Empresa], CNPJ nº [CNPJ da Sua Empresa], situado à [Endereço da Sua Empresa], por seu representante legal [ou procurador ou responsável credenciado] da empresa [Seu Nome], CPF nº [Seu CPF], doravante denominado "Proponente", vem por meio desta declaração formal, atestar que, por ocasião da futura contratação para a execução do objeto da Concorrência Eletrônica [ou Presencial] nº [número do processo ou edital], promovido pela(o) [Nome do Órgão], a empresa disporá das instalações, aparelhamento e pessoal técnico considerado essencial para o cumprimento das obrigações contratuais.

Declara, portanto, que estará pronto e capacitados para fornecer os recursos necessários para a execução contratual, incluindo, mas não se limitando a:

1. Instalações: Comprometemo-nos a fornecer instalações específicas para o desempenho das atividades previstas no contrato, incluindo escritórios, laboratórios, depósitos ou qualquer outro espaço necessário para a realização dos serviços.
2. Aparelhamento: Comprometemo-nos a disponibilizar o aparelhamento e os equipamentos técnicos necessários para a execução do objeto do contrato, garantindo que estejam em perfeitas condições de funcionamento.
3. Pessoal Técnico: Comprometemo-nos a contar com o pessoal técnico qualificado e experiência, incluindo profissionais com as devidas habilitações e certificações, para atender às demandas do contrato.

Está ciente da importância de manter esses recursos à disposição para garantir o cumprimento das obrigações contratuais e garantir a qualidade e eficiência dos serviços prestados.

Esta declaração é prestada de boa fé e de forma voluntária, assumindo a responsabilidade pela disponibilidade dos recursos essenciais para a execução contratual nos termos descritos acima.

Sem mais para o momento, firmo a presente declaração.

Dados e Locais: [Cidade], [Dados]

[Seu Nome] [Seu CPF] [Nome da Sua Empresa] CNPJ: [CNPJ da Sua Empresa]

#### **Observações:**

- 1) Emitir em papel que identifique à licitante;

**ANEXO VII – MODELOS DE DECLARAÇÕES EXIGIDAS**

**DECLARAÇÃO DE QUE SUAS PROPOSTAS ECONÔMICAS COMPREENDE A INTEGRALIDADE DOS CUSTOS PARA ATENDIMENTO DOS DIREITOS TRABALHISTAS ASSEGURADOS NA CONSTITUIÇÃO FEDERAL, NAS LEIS TRABALHISTAS, NAS NORMAS INFRALEGAIS, NAS CONVENÇÕES COLETIVAS DE TRABALHO E NOS TERMOS DE AJUSTE DE CONDUTA VIGENTES NA DATA DE ENTREGA DAS PROPOSTAS**

[Nome da Sua Empresa], CNPJ nº [CNPJ da Sua Empresa], situado à [Endereço da Sua Empresa], por seu representante legal [ou procurador ou responsável credenciado] da empresa [Seu Nome], CPF nº [Seu CPF], doravante denominado "Proponente", doravante denominado "Proponente", apresento esta declaração para fins de participação na Concorrência Eletrônica [ou Presencial] nº [número do processo ou edital], promovido pela(o) [Nome do Órgão], atestando que:

1. sob as penas da lei, que a(s) proposta(s) econômica(s) apresentada(s) compreende(m) a integralidade dos custos para o atendimento dos direitos trabalhistas assegurados na Constituição Federal, nas leis trabalhistas, nas normas infralegais, nas convenções coletivas de trabalho e nos termos de ajuste de existentes na data de entrega das propostas, em conformidade com a conduta exigida pelo edital do referido processo licitatório ou de concorrência.
2. comprometo-se a cumprir rigorosamente todas as obrigações trabalhistas decorrentes da execução do contrato eventualmente celebrado com o Promotor, incluindo, mas não se limitando a:
  - a) Pagamento de acordo com as disposições legais e normativas vigentes.
  - b) Pagamento de horas extras e adicionais noturnas, quando aplicável.
  - c) Concessão de intervalos e descansos previstos na lei.
  - d) Fornecimento de equipamentos de proteção individual (EPIs) e cumprimento das normas de segurança do trabalho.
  - e) Regularização de eventuais situações de trabalho em desacordo com as normas trabalhistas.
  - f) Observância dos direitos previstos nas convenções coletivas de trabalho.
  - g) Atendimento às determinações de órgãos de fiscalização do trabalho.

Esta declaração é prestada de boa fé e de forma voluntária, assumindo ao Proponente a responsabilidade pela veracidade das informações nela contidas.

Sem mais para o momento, firmo a presente declaração.

Dados e Locais: [Cidade], [Dados]

[Seu Nome] [Seu CPF] [Nome da Sua Empresa] CNPJ: [CNPJ da Sua Empresa]

**Observações: 1) Emitir em papel que identifique à licitante;**



## ANEXO VIII – MODELOS DE DECLARAÇÕES EXIGIDAS

### MODELO DE DECLARAÇÃO NEGATIVA DE VÍNCULO COM O SERVIÇO PÚBLICO

[Nome da Sua Empresa], CNPJ nº [CNPJ da Sua Empresa], situado à [Endereço da Sua Empresa], por seu representante legal [ou procurador ou responsável credenciado] da empresa [Seu Nome], CPF nº [Seu CPF], doravante denominado "Proponente", para fins de participação na Concorrência Eletrônica [ou Presencial] nº [número do processo ou edital], promovido pela(o) [Nome do Órgão], DECLARA que:

- a) não possui, em seu quadro funcional e composição societária, agente público pertencente à entidade contratante, e que não possui parentes em linha reta ou colateral, por consanguinidade ou afinidade até 3º grau, e/ou não possui cônjuge ou companheiro(a) servidor da entidade contratante, de ocupante de cargo em comissão ou função de confiança e que exerça suas funções na área responsável pela presente demanda ou contratação.
- b) está ciente das disposições aplicáveis em caso de fornecimento de informações falsas.

Esta declaração é prestada de boa fé e de forma voluntária, assumindo ao Proponente a responsabilidade pela veracidade das informações nela contidas.

Sem mais para o momento, firmo a presente declaração.

Dados e Locais: [Cidade], [Dados]

[Seu Nome] [Seu CPF] [Nome da Sua Empresa] CNPJ: [CNPJ da Sua Empresa]

**Observações: 1) Emitir em papel que identifique à licitante;**

**ANEXO VIV – MODELOS DE DECLARAÇÕES EXIGIDAS**

**MODELO DE DECLARAÇÃO DE CUMPRIMENTO AO DISPOSTO NO ITEM 9.7, 9.8., 9.9. E  
SUBITENS**

[Nome da Sua Empresa], CNPJ nº [CNPJ da Sua Empresa], situado à [Endereço da Sua Empresa], por seu representante legal [ou procurador ou responsável credenciado] da empresa [Seu Nome], CPF nº [Seu CPF], doravante denominado "Proponente", apresenta esta declaração para fins de participação na Concorrência Eletrônica [ou Presencial] nº [número do processo ou edital], promovido pela(o) [Nome do Órgão], atestando que:

- 1) está ciente e concorda com as condições contidas no edital e seus anexos, bem como de que a proposta apresentada compreende a integralidade dos custos para atendimento dos direitos trabalhistas assegurados na Constituição Federal, nas leis trabalhistas, nas normas infralegais, nas convenções coletivas de trabalho e nos termos de ajustamento de conduta vigentes na data de sua entrega em definitivo e que cumpre plenamente os requisitos de habilitação definidos no instrumento convocatório;
- 2) não emprega menor de 18 anos em trabalho noturno, perigoso ou insalubre e não emprega menor de 16 anos, salvo menor, a partir de 14 anos, na condição de aprendiz, nos termos do artigo 7º, XXXIII, da Constituição;
- 3) não possui empregados executando trabalho degradante ou forçado, observando o disposto nos incisos III e IV do art. 1º e no inciso III do art. 5º da Constituição Federal;
- 4) cumpre as exigências de reserva de cargos para pessoa com deficiência e para reabilitado da Previdência Social, previstas em lei e em outras normas específicas.

Dados e Locais: [Cidade], [Dados]

[Seu Nome] [Seu CPF] [Nome da Sua Empresa] CNPJ: [CNPJ da Sua Empresa]

## ANEXO IV – MODELOS DE DECLARAÇÕES EXIGIDAS

### MODELO DE DECLARAÇÃO PARA MICROEMPRESA E EMPRESA DE PEQUENO PORTE

[Nome da Sua Empresa], CNPJ nº [CNPJ da Sua Empresa], situado à [Endereço da Sua Empresa], por seu representante legal [ou procurador ou responsável credenciado] da empresa [Seu Nome], CPF nº [Seu CPF], doravante denominado "Proponente", para fins de participação na Concorrência Eletrônica [ou Presencial] nº [número do processo ou edital], promovido pela(o) [Nome do Órgão], declara que:

1. é (microempresa ou empresa de pequeno porte – especificar o porte).
2. considerou o seu faturamento atualizado, até 30 (trinta) dias anteriores a data de apresentação da proposta;
3. (POSSUI OU NÃO POSSUI), sócios em comum com outras empresas. (Caso possua sócios em comum com outras empresas)
4. que os sócios em comum são: Sócios Nome, CPF - Empresa - CNPJ
5. que foi conferida a receita bruta global das empresas com sócios em comum até a data de 30 dias anteriores a data de apresentação da proposta, a fim de verificar se o valor é superior aos limites de ME/EPP, conforme prever o inciso V, § 4º, Art. 3º, da Lei Complementar nº 123, de 14 de dezembro de 2006.

Sendo assim, esta empresa \_\_\_\_\_ (ENCONTRA-SE OU NÃO SE ENCONTRA) enquadrada no conceito de microempresa e empresa de pequeno porte, conforme disposição da Lei Complementar nº 123, de 14 de dezembro de 2006.

Sem mais para o momento, firmo a presente declaração.

Dados e Locais: [Cidade], [Dados]

[Seu Nome] [Seu CPF] [Nome da Sua Empresa] CNPJ: [CNPJ da Sua Empresa]

**ESTUDOS PRELIMINARES**  
**DFD 078/2024/SEINFRA**

**OBJETO:**

CONTRATAÇÃO EMPRESA DE ENGENHARIA PARA CONSTRUÇÃO DE PÓRTICO DE DIVISA NO MUNICÍPIO DE SALINAS DA MARGARIDA.

**1. Descrição da necessidade da contratação**

O pórtico de divisa servirá como uma marca distintiva e uma entrada icônica para a cidade de Salinas da Margarida. Com a construção deste pórtico, a cidade terá uma identidade visual marcante que reflete sua cultura, história e identidade.

O pórtico de divisa será uma expressão tangível da identidade e orgulho da comunidade local. Ele ajudará a promover o senso de pertencimento entre os residentes e a criar uma imagem positiva da cidade para visitantes e turistas.

Uma estrutura marcante como um pórtico de divisa pode atrair turistas e visitantes, impulsionando assim o setor turístico local. A construção do pórtico pode incentivar as pessoas a pararem no município, explorarem suas atrações e contribuírem para a economia local através do consumo em estabelecimentos comerciais.

Além de sua função estética e turística, o pórtico de divisa pode contribuir para a melhoria da infraestrutura urbana da cidade. Ele pode ser concebido de forma a incluir iluminação adequada, paisagismo e até mesmo sinalização, melhorando a segurança e a funcionalidade da entrada da cidade.

A construção de um pórtico de divisa bem projetado e executado pode contribuir para a valorização imobiliária das áreas próximas, atraindo investimentos e promovendo o desenvolvimento econômico local.

É possível buscar parcerias com o setor privado, instituições governamentais e até mesmo recursos de programas de desenvolvimento regional para financiar a construção do pórtico de divisa. Essas parcerias podem reduzir o ônus financeiro sobre os cofres públicos e tornar o projeto mais viável economicamente.

A construção do pórtico de divisa pode ser resultado de consultas públicas e envolvimento da comunidade, garantindo assim seu apoio e legitimidade. Quando os cidadãos se sentem envolvidos no processo decisório, estão mais propensos a apoiar e valorizar a infraestrutura resultante.

Em suma, a construção de um pórtico de divisa em Salinas da Margarida é justificada não apenas pela sua função estética, mas também pelos benefícios sociais, econômicos e culturais que trará para a cidade e sua comunidade. Ao contratar uma empresa de engenharia competente, garantimos a qualidade e eficácia na execução desse projeto tão significativo.



## **2. Demonstração da previsão da contratação no plano de contratações anual, sempre que elaborado, de modo a indicar o seu alinhamento com o planejamento da Administração**

A Administração não possui o Plano Anual de Contratações (PAC), portanto não há a previsão da futura contratação no respectivo PAC e o devido alinhamento com o planejamento realizado.

### **2.1. Referência a outros instrumentos de planejamento do órgão ou entidade, se houver**

A Administração não possui outros instrumentos de planejamento do órgão ou entidade, portanto não há a previsão da futura contratação nos respectivos instrumentos de planejamento do órgão ou entidade e o devido alinhamento com o planejamento realizado.

## **3. Requisitos da contratação**

Destaque-se que o objeto de licitação possui natureza de obra e/ou serviço comum de engenharia, não se enquadrando como objeto especial, a ser contratado por meio de licitação na modalidade concorrência.

A execução dos serviços não resulta em uma relação empregatícia entre os colaboradores da Entidade Contratada e a Administração, sendo expressamente proibida a existência de qualquer vínculo que configure pessoalidade e subordinação direta entre as partes.

Os serviços em questão serão prestados mediante contratação de uma empresa especializada em obras e serviços de engenharia.

Essa empresa deve possuir em seu quadro de profissionais técnicos individuais habilitados de acordo com as disposições previstas na Resolução 2018/73 do Conselho Federal de Engenharia e Agronomia (CONFEA) e/ou, ainda, em conformidade com as diretrizes previstas na Lei 12.378/2010. Esses profissionais deverão estar regularmente inscritos nos órgãos de classe pertinentes à sua formação, ou que lhes conferirão a capacidade de emitir Anotação de Responsabilidade Técnica – ART ou Registro de Responsabilidade Técnica – RRT.

Além disso, uma empresa contratada deve estar em conformidade com os padrões de sustentabilidade estipulados tanto neste instrumento quanto em futuros termos de referência que possam ser aplicáveis.

Ademais, será solicitado da contratada a apresentação de evidências que atestam a experiência técnica da contratada no âmbito da engenharia civil/arquitetura, incluindo a demonstração de realização de obras e serviços de engenharia que sejam congruentes com os parâmetros previstos no projeto.

Para cumprir essa exigência, a empresa concorrente deverá comprovar tanto a sua capacidade técnico-operacional como a capacidade técnico-profissional do responsável técnico, devendo constar o seguinte:





## 1. Capacidade técnico-operacional:

1.1. O(s) atestado(s) exigido(s), sucederá mediante apresentação de um ou mais atestados de capacidade técnica, fornecido por pessoa jurídica de direito público ou privado devidamente identificada, em nome do contratado, relativo à execução de serviço de engenharia, compatível em características, quantidades e prazos com o objeto presente, envolvendo as parcelas de maior relevância e valor significativo do objeto. Será admitida, para fins de comprovação de quantitativo mínimo do serviço, a apresentação de diferentes atestados de serviços executados de forma concomitante:

Descrição	Unidade	Qtd.
ATERRO MECANIZADO DE VALA COM ESCAVADEIRA HIDRÁULICA (CAPACIDADE DA CAÇAMBA: 0,8 M <sup>3</sup> /POTÊNCIA: 111 HP), LARGURA ATÉ 2,5 M, PROFUNDIDADE DE 3,0 A 6,0 M, COM SOLO ARGILO-ARENOSO. AF_08/2023	m <sup>3</sup>	70
FACHADA EM ACM	m <sup>2</sup>	4,5
FORRO DE MADEIRA CUMARU/IPE CHAMPANHE OU EQUIVALENTE DA REGIAO, ENCAIXE MACHO/FEMEA COM FRISO, *10 X 1* CM (SEM COLOCACAO)	m <sup>2</sup>	60

Os atestados exigidos no subitem anterior, para serem aceitos, deverão ter as seguintes informações:

Descrição das características técnicas das obras ou serviços e atestar a execução parcial ou total do objeto do contrato;

Data de emissão;

Menção ao documento de responsabilidade técnica expedido em razão das obras ou serviços executados (ART/RRT);

Informações quanto a autoria do documento, como nome completo e endereço.

## 2. Capacidade técnico-profissional

2.1. O(s) atestado(s) exigido(s), sucederá mediante apresentação de Certidão de Acervo Técnico – CAT com registro, expedida pelo CREA ou CAU da região pertinente, nos termos da legislação aplicável, em nome do(s) responsável(is) técnico(s) e/ou membros da equipe técnica que participarão da obra, que demonstre a Anotação de Responsabilidade Técnica - ART ou o Registro de Responsabilidade Técnica - RRT, relativo à execução dos serviços para serem aceitos, deverão ter as seguintes informações:

Descrição	Unid
ATERRO MECANIZADO DE VALA COM ESCAVADEIRA HIDRÁULICA (CAPACIDADE DA CAÇAMBA: 0,8 M <sup>3</sup> /POTÊNCIA: 111 HP), LARGURA ATÉ 2,5 M, PROFUNDIDADE DE 3,0 A 6,0 M, COM SOLO ARGILO-ARENOSO. AF_08/2023	m <sup>3</sup>
FACHADA EM ACM	m <sup>2</sup>
FORRO DE MADEIRA CUMARU/IPE CHAMPANHE OU EQUIVALENTE DA REGIAO, ENCAIXE MACHO/FEMEA COM FRISO, *10 X 1* CM (SEM COLOCACAO)	m <sup>2</sup>



De mais a mais, ainda será solicitado da contratada a apresentação Registro ou inscrição da empresa contratada no CREA (Conselho Regional de Engenharia e Agronomia) e/ou CAU (Conselho de Arquitetura e Urbanismo), conforme as áreas de atuação previstas no projeto básico, em plena validade, bem como a do profissional responsável técnico indicado pela contratada.

As entidades concorrentes deverão fornecer uma Declaração de Conhecimento das Condições do Local de Execução do Objeto, esta declaração será formalizada pelo representante legal da entidade, ou realizar a vistoria no local de execução da obra, é facultado à escolha de qualquer uma das opções as concorrentes.

Caso opte por realizar uma vistoria, esta deverá ser realizada até 2 (dois) dias úteis antes da data estipulada no futuro Edital para a abertura da sessão pública da licitação. A vistoria será conduzida em conjunto com um servidor ou servidora da Secretaria responsável pelo objeto certame.

#### 4. Estimativa das Quantidades a serem contratadas.

Item	Descrição	Und	Quant.
<b>1</b>	<b>SERVIÇOS PRELIMINARES</b>		
1.1	FORNECIMENTO E INSTALAÇÃO DE PLACA DE OBRA COM CHAPA GALVANIZADA E ESTRUTURA DE MADEIRA. AF_03/2022_PS	m <sup>2</sup>	3
1.2	LIMPEZA MECANIZADA DE CAMADA VEGETAL, VEGETAÇÃO E PEQUENAS ÁRVORES (DIÂMETRO DE TRONCO MENOR QUE 0,20 M), COM TRATOR DE ESTEIRAS.AF_05/2018	m <sup>2</sup>	100
1.3	LIMPEZA MANUAL DE VEGETAÇÃO EM TERRENO COM ENXADA.AF_05/2018	m <sup>2</sup>	100
1.4	PODA EM ALTURA DE ÁRVORE COM DIÂMETRO DE TRONCO MENOR QUE 0,20 M.AF_05/2018	UN	20
1.5	LOCACAO CONVENCIONAL DE OBRA, UTILIZANDO GABARITO DE TÁBUAS CORRIDAS PONTALETADAS A CADA 2,00M - 2 UTILIZAÇÕES. AF_10/2018	M	6
1.6	REMOÇÃO DE PLACAS E PILARETES DE CONCRETO, DE FORMA MANUAL, SEM REAPROVEITAMENTO. AF_09/2023	m <sup>2</sup>	10
<b>1.7</b>	<b>PISTA LATERAL PROVISÓRIA</b>		
1.7.1	ESCAVAÇÃO VERTICAL PARA EDIFICAÇÃO, COM CARGA, DESCARGA E TRANSPORTE DE SOLO DE 1ª CATEGORIA, COM ESCAVADEIRA HIDRÁULICA (CAÇAMBA: 0,8 M <sup>3</sup> / 111 HP), FROTA DE 5 CAMINHÕES BASCULANTES DE 18 M <sup>3</sup> , DMT DE 3 KM E VELOCIDADE MÉDIA 20 KM/H. AF_05/2020	m <sup>3</sup>	140
1.7.2	ATERRO MECANIZADO DE VALA COM ESCAVADEIRA HIDRÁULICA (CAPACIDADE DA CAÇAMBA: 0,8 M <sup>3</sup> /POTÊNCIA: 111 HP), LARGURA ATÉ 2,5 M, PROFUNDIDADE DE 3,0 A 6,0 M, COM SOLO ARGILLO-ARENOSO. AF_08/2023	m <sup>3</sup>	140
<b>2</b>	<b>MOVIMENTAÇÃO DE TERRA</b>		



2.1	ESCAVAÇÃO MECANIZADA DE VALA COM PROF. DE 3,0 M ATÉ 4,5 M (MÉDIA MONTANTE E JUSANTE/UMA COMPOSIÇÃO POR TRECHO), ESCAVADEIRA (1,2 M <sup>3</sup> ), LARG. DE 1,5 M A 2,5 M, EM SOLO MOLE, EM LOCAIS COM ALTO NÍVEL DE INTERFERÊNCIA. AF_02/2021	m <sup>3</sup>	75
2.2	ATERRO MANUAL DE VALAS COM SOLO ARGILO-ARENOSO. AF_08/2023	m <sup>3</sup>	110
2.3	PEDRA BRITADA GRADUADA, CLASSIFICADA (POSTO PEDREIRA/FORNECEDOR, SEM FRETE)	m <sup>3</sup>	8
2.4	TRANSPORTE COM CAMINHÃO BASCULANTE DE 18 M <sup>3</sup> , EM VIA URBANA PAVIMENTADA, DMT ATÉ 30 KM (UNIDADE: M3XKM). AF_07/2020	M3XKM	420
2.5	TRANSPORTE COM CAMINHÃO BASCULANTE DE 18 M <sup>3</sup> , EM VIA URBANA PAVIMENTADA, DMT ATÉ 30 KM (UNIDADE: M3XKM). AF_07/2020	M3XKM	320
<b>3</b>	<b>FUNDAÇÃO E CONCRETO ARMADO</b>		
3.1	PEDRA DE MAO OU PEDRA RACHAO PARA ARRIMO/FUNDACAO (POSTO PEDREIRA/FORNECEDOR, SEM FRETE)	m <sup>3</sup>	5
3.2	ALVENARIA DE BLOCOS DE CONCRETO ESTRUTURAL 14X19X39 CM (ESPESSURA 14 CM), FBK = 4,5 MPA, UTILIZANDO COLHER DE PEDREIRO. AF_10/2022	m <sup>2</sup>	50
3.3	CINTA DE AMARRAÇÃO DE ALVENARIA MOLDADA IN LOCO COM UTILIZAÇÃO DE BLOCOS CANALETA. AF_03/2016	M	68,96
3.4	CONCRETO MAGRO PARA LASTRO, TRAÇO 1:4,5:4,5 (EM MASSA SECA DE CIMENTO/ AREIA MÉDIA/ BRITA 1) - PREPARO MECÂNICO COM BETONEIRA 400 L. AF_05/2021	m <sup>3</sup>	1,6
3.5	CIMENTO PORTLAND COMPOSTO CP II-32	KG	800
3.6	GRAUTE FGK=15 MPA; TRAÇO 1:0,04:2,2:2,5 (EM MASSA SECA DE CIMENTO/CAL/AREIA GROSSA/BRITA 0) - PREPARO MECÂNICO COM BETONEIRA 400 L. AF_09/2021	m <sup>3</sup>	2,36
3.7	ACO CA-50, 10,0 MM, VERGALHAO	KG	8
3.8	ARMAÇÃO DE SAPATA ISOLADA, VIGA BALDRAME E SAPATA CORRIDA UTILIZANDO AÇO CA-50 DE 10 MM - MONTAGEM. AF_01/2024	KG	82,84
3.9	TELA DE ACO SOLDADA NERVURADA, CA-60, Q-61, (0,97 KG/M <sup>2</sup> ), DIAMETRO DO FIO = 3,4 MM, LARGURA = 2,45 M, ESPACAMENTO DA MALHA = 15 X 15 CM	m <sup>2</sup>	7
3.10	CONCRETO FCK = 20MPA, TRAÇO 1:2,7:3 (EM MASSA SECA DE CIMENTO/ AREIA MÉDIA/ BRITA 1) - PREPARO MECÂNICO COM BETONEIRA 400 L. AF_05/2021	m <sup>3</sup>	2,1
3.11	IMPERMEABILIZAÇÃO DE SUPERFÍCIE COM EMULSÃO ASFÁLTICA, 2 DEMÃOS. AF_09/2023	m <sup>2</sup>	14
3.12	TRANSPORTE COM CAMINHÃO BASCULANTE DE 18 M <sup>3</sup> , EM VIA URBANA PAVIMENTADA, DMT ATÉ 30 KM (UNIDADE: M3XKM). AF_07/2020	M3XKM	200
<b>3.13</b>	<b>CANTEIRO NOS PILARES MEDINDO 2 X 10</b>		



3.13.1	EXECUÇÃO E COMPACTAÇÃO DE BASE E OU SUB-BASE PARA PAVIMENTAÇÃO DE SOLO (PREDOMINANTEMENTE ARENOSO) BRITA - 40/60 - EXCLUSIVE SOLO, ESCAVAÇÃO, CARGA E TRANSPORTE. AF_11/2019	m³	4
3.13.2	EXECUÇÃO DE PASSEIO EM PISO INTERTRAVADO, COM BLOCO RETANGULAR COR NATURAL DE 20 X 10 CM, ESPESSURA 6 CM. AF_10/2022	m²	40
3.13.3	ASSENTAMENTO DE GUIA (MEIO-FIO) EM TRECHO RETO, CONFECCIONADA EM CONCRETO PRÉ-FABRICADO, DIMENSÕES 100X15X13X30 CM (COMPRIMENTO X BASE INFERIOR X BASE SUPERIOR X ALTURA). AF_01/2024	M	48
3.13.4	PINTURA DE MEIO-FIO COM TINTA BRANCA A BASE DE CAL (CAIAÇÃO). AF_05/2021	M	48
<b>4</b>	<b>PORTICO</b>		
<b>4.1</b>	<b>ESTRUTURA METÁLICA</b>		
4.1.1	CHUMBADOR DE ACO, DIAMETRO 5/8", COMPRIMENTO 6", COM PORCA	UN	32
4.1.2	ARRUELA LISA, REDONDA, DE LATAO POLIDO, DIAMETRO NOMINAL 5/8", DIAMETRO EXTERNO = 34 MM, DIAMETRO DO FURO = 17 MM, ESPESSURA = *2,5* MM	UN	32
4.1.3	FITA ADESIVA ASFALTICA ALUMINIZADA MULTIUSO, L = 10 CM, ROLO DE 10 M	UN	2
4.1.4	SELANTE DE BASE ASFALTICA PARA VEDACAO	KG	2
4.1.5	Parafuso para perfil de Light Steel Frame 4,8 X 19mm FLANGEADO PB Pacote com 100 Unidades	cx c\100	20
4.1.6	Guia Light Steel Frame 140 X 0,95 X 6000mm LE 230MPA / Z275G/m²	und	34
4.1.7	Montante Light Steel Frame com furo 140 X 0,95 X 6000mm LE 230MPA / Z275G/m²	und	40
4.1.8	Parafuso Glasroc 3,5 x 25 MM PB OM Pacote com 100 Unidades	cx c\100	20
4.1.9	Chapa Gousset 150x150 MM 230MPA	und	60
4.1.10	MONTADOR DE ESTRUTURAS METÁLICAS COM ENCARGOS COMPLEMENTARES	MES	2
4.1.11	GUINDASTE HIDRÁULICO AUTOPROPELIDO, COM LANÇA TELESCÓPICA 28,80 M, CAPACIDADE MÁXIMA 30 T, POTÊNCIA 97 KW, TRAÇÃO 4 X 4 - CHP DIURNO. AF_11/2014	CHP	24
4.1.12	CHAPA EM ACO GALVANIZADO PARA STEEL DECK, COM NERVURAS TRAPEZOIDAIS, LARGURA UTIL DE 915 MM E ESPESSURA DE 0,80 MM	m²	4
4.1.13	GRAUTE FGK=30 MPA; TRAÇO 1:0,9:1,2:0,6 (EM MASSA SECA DE CIMENTO/ AREIA GROSSA/ BRITA 0/ ADITIVO) - PREPARO MECÂNICO COM BETONEIRA 400 L. AF_09/2021	m³	0,16
4.1.14	CABO DE ACO GALVANIZADO, DIAMETRO 12,7 MM (1/2"), COM ALMA DE ACO CABO INDEPENDENTE 6 X 25 F	KG	12
<b>4.2</b>	<b>REVESTIMENTO</b>		



4.2.1	Placa de Gesso Glasroc X 12,5 X 1200 X 2400mm	und	25
4.2.2	Massa Basecoat Placoplast Grx 20 kg	SC	20
4.2.3	Tela em Fibra De Vidro Vertex R131 A101 50m² Adfors	und	2
4.2.4	Fita Adesiva Banda Acústica 140 X 10000 X 4mm.	und	1
4.2.5	REVESTIMENTO DECORATIVO MONOCAMADA APLICADO MANUALMENTE EM SUPERFÍCIES EXTERNAS DA SACADA DE UM EDIFÍCIO DE ESTRUTURA CONVENCIONAL E ACABAMENTO TRAVERTINO. AF_06/2014	m²	72
4.2.6	LOCACAO DE ANDAIME METALICO TUBULAR DE ENCAIXE, TIPO DE TORRE, CADA PAINEL COM LARGURA DE 1 ATE 1,5 M E ALTURA DE *1,00* M, INCLUINDO DIAGONAL, BARRAS DE LIGACAO, SAPATAS OU RODIZIOS E DEMAIS ITENS NECESSARIOS A MONTAGEM (NAO INCLUI INSTALACAO)	MXMES	60
4.2.7	COMPENSADO NAVAL - CHAPA/PAINEL EM MADEIRA COMPENSADA PENSADA, DE 2200 X 1600 MM, E = 15 MM	m²	72
<b>4.3</b>	<b>TESOURA DE MADEIRA E COBERTURA</b>		
4.3.1	FABRICAÇÃO E INSTALAÇÃO DE MEIA TESOURA DE MADEIRA NÃO APARELHADA, COM VÃO DE 6 M, PARA TELHA CERÂMICA OU DE CONCRETO, INCLUSO IÇAMENTO. AF_07/2019	UN	4
4.3.2	TELHAMENTO COM TELHA CERÂMICA CAPA-CANAL, TIPO COLONIAL, COM ATÉ 2 ÁGUAS, INCLUSO TRANSPORTE VERTICAL. AF_07/2019	m²	70
4.3.3	TRAMA DE AÇO COMPOSTA POR RIPAS E CAIBROS PARA TELHADOS DE ATÉ 2 ÁGUAS PARA TELHA CERÂMICA CAPA-CANAL, INCLUSO TRANSPORTE VERTICAL. AF_07/2019	m²	70
4.3.5	FORRO DE MADEIRA CUMARU/IPE CHAMPANHE OU EQUIVALENTE DA REGIAO, ENCAIXE MACHO/FEMEA COM FRISO, *10 X 1* CM (SEM COLOCACAO)	m²	122
4.3.6	CARPINTEIRO DE FORMAS COM ENCARGOS COMPLEMENTARES	MES	2
4.3.7	PINTURA VERNIZ (INCOLOR) POLIURETÂNICO (RESINA ALQUÍDICA MODIFICADA) EM MADEIRA, 3 DEMÃOS. AF_01/2021	m²	122
4.3.8	VIGA 25X10 MACARANDUBA/MASSARANDUBA, ANGELIM OU EQUIVALENTE DA REGIAO - BRUTA	M	50
<b>4.4</b>	<b>ILUMINAÇÃO</b>		
4.4.1	COMPOSIÇÃO PARAMÉTRICA DE PONTO ELÉTRICO DE ILUMINAÇÃO, COM INTERRUPTOR PARALELO, EM EDIFÍCIO RESIDENCIAL COM ELETRODUTO EMBUTIDO SEM NECESSIDADE DE RASGOS, INCLUSO TOMADA, ELETRODUTO, CABO E QUEBRA (SEM LUMINÁRIA E LÂMPADA). AF_11/2022	UN	4
4.4.2	CABO DE COBRE FLEXÍVEL ISOLADO, 10 MM², ANTI-CHAMA 0,6/1,0 KV, PARA CIRCUITOS TERMINAIS - FORNECIMENTO E INSTALAÇÃO. AF_03/2023	M	60





4.4.3	LUMINÁRIA ARANDELA TIPO MEIA LUA, DE SOBREPOR, COM 1 LÂMPADA LED DE 6 W, SEM REATOR - FORNECIMENTO E INSTALAÇÃO. AF_02/2020	UN	4
4.4.4	DISJUNTOR BIPOLAR TIPO DIN, CORRENTE NOMINAL DE 25A - FORNECIMENTO E INSTALAÇÃO. AF_10/2020	UN	2
4.4.5	ENTRADA DE ENERGIA ELÉTRICA, AÉREA, BIFÁSICA, COM CAIXA DE EMBUTIR, CABO DE 10 MM2 E DISJUNTOR DIN 50A (NÃO INCLUSO O POSTE DE CONCRETO). AF_07/2020_PS	UN	1
4.4.6	CAIXA DE INSPEÇÃO PARA ATERRAMENTO, CIRCULAR, EM POLIETILENO, DIÂMETRO INTERNO = 0,3 M. AF_12/2020	UN	2
4.4.7	LUMINÁRIA DE LED PARA ILUMINAÇÃO PÚBLICA, DE 68 W ATÉ 97 W - FORNECIMENTO E INSTALAÇÃO. AF_08/2020	UN	4
<b>5</b>	<b>SINALIZAÇÃO</b>		
5.1	FACHADA EM ACM	m <sup>2</sup>	9,54
<b>6</b>	<b>LIMPEZA E OUTROS SERVIÇOS</b>		
6.1	CARGA, MANOBRA E DESCARGA DE ENTULHO EM CAMINHÃO BASCULANTE 10 M <sup>3</sup> - CARGA COM ESCAVADEIRA HIDRÁULICA (CAÇAMBA DE 0,80 M <sup>3</sup> / 111 HP) E DESCARGA LIVRE (UNIDADE: M3). AF_07/2020	m <sup>3</sup>	30

## 5. Levantamento de mercado

As planilhas orçamentárias a serem estruturada baseiam-se na precificação dos serviços a serem executados de acordo com os padrões estabelecidos pelo SINAPI - 01/2024 – Bahia. Em situações em que as tabelas de referência não abranjam o serviço em questão, será realizada uma avaliação de preços no mercado. A definição dos valores máximos aceitáveis será seguida como parâmetro da descrição da planilha futura.

## 6. Estimativa do Valor da Contratação

O preço estimado é de: **R\$ 228.792,06 (duzentos e vinte oito mil setecentos e noventa e dois reais e seis centavos)**

Item	Descrição	Und	Quant.	Valor Unit com BDI	Total
<b>1</b>	<b>SERVIÇOS PRELIMINARES</b>				<b>20.211,07</b>
1.1	FORNECIMENTO E INSTALAÇÃO DE PLACA DE OBRA COM CHAPA GALVANIZADA E ESTRUTURA DE MADEIRA. AF_03/2022_PS	m <sup>2</sup>	3	443,05	1.329,15
1.2	LIMPEZA MECANIZADA DE CAMADA VEGETAL, VEGETAÇÃO E PEQUENAS ÁRVORES (DIÂMETRO DE TRONCO MENOR QUE 0,20 M), COM TRATOR DE ESTEIRAS.AF_05/2018	m <sup>2</sup>	100	0,52	52,00



1.3	LIMPEZA MANUAL DE VEGETAÇÃO EM TERRENO COM ENXADA.AF_05/2018	m²	100	4,05	405,00
1.4	PODA EM ALTURA DE ÁRVORE COM DIÂMETRO DE TRONCO MENOR QUE 0,20 M.AF_05/2018	UN	20	150,09	3.001,80
1.5	LOCACAO CONVENCIONAL DE OBRA, UTILIZANDO GABARITO DE TÁBUAS CORRIDAS PONTALETADAS A CADA 2,00M - 2 UTILIZAÇÕES. AF_10/2018	M	6	75,97	455,82
1.6	REMOÇÃO DE PLACAS E PILARETES DE CONCRETO, DE FORMA MANUAL, SEM REAPROVEITAMENTO. AF_09/2023	m²	10	27,29	272,90
<b>1.7</b>	<b>PISTA LATERAL PROVISÓRIA</b>				<b>14.694,40</b>
1.7.1	ESCAVAÇÃO VERTICAL PARA EDIFICAÇÃO, COM CARGA, DESCARGA E TRANSPORTE DE SOLO DE 1ª CATEGORIA, COM ESCAVADEIRA HIDRÁULICA (CAÇAMBA: 0,8 M³ / 111 HP), FROTA DE 5 CAMINHÕES BASCULANTES DE 18 M³, DMT DE 3 KM E VELOCIDADE MÉDIA 20 KM/H. AF_05/2020	m³	140	24,46	3.424,40
1.7.2	ATERRO MECANIZADO DE VALA COM ESCAVADEIRA HIDRÁULICA (CAPACIDADE DA CAÇAMBA: 0,8 M³/POTÊNCIA: 111 HP), LARGURA ATÉ 2,5 M, PROFUNDIDADE DE 3,0 A 6,0 M, COM SOLO ARGILO-ARENOSO. AF_08/2023	m³	140	80,50	11.270,00
<b>2</b>	<b>MOVIMENTAÇÃO DE TERRA</b>				<b>14.331,20</b>
2.1	ESCAVAÇÃO MECANIZADA DE VALA COM PROF. DE 3,0 M ATÉ 4,5 M (MÉDIA MONTANTE E JUSANTE/UMA COMPOSIÇÃO POR TRECHO), ESCAVADEIRA (1,2 M³), LARG. DE 1,5 M A 2,5 M, EM SOLO MOLE, EM LOCAIS COM ALTO NÍVEL DE INTERFERÊNCIA. AF_02/2021	m³	75	14,06	1.054,50
2.2	ATERRO MANUAL DE VALAS COM SOLO ARGILO-ARENOSO. AF_08/2023	m³	110	96,41	10.605,10
2.3	PEDRA BRITADA GRADUADA, CLASSIFICADA (POSTO PEDREIRA/FORNECEDOR, SEM FRETE)	m³	8	136,00	1.088,00
2.4	TRANSPORTE COM CAMINHÃO BASCULANTE DE 18 M³, EM VIA URBANA PAVIMENTADA, DMT ATÉ 30 KM (UNIDADE: M3XKM). AF_07/2020	M3XKM	420	2,14	898,80
2.5	TRANSPORTE COM CAMINHÃO BASCULANTE DE 18 M³, EM VIA URBANA PAVIMENTADA, DMT ATÉ 30 KM (UNIDADE: M3XKM). AF_07/2020	M3XKM	320	2,14	684,80
<b>3</b>	<b>FUNDAÇÃO E CONCRETO ARMADO</b>				<b>22.840,68</b>



3.1	PEDRA DE MAO OU PEDRA RACHAO PARA ARRIMO/FUNDACAO (POSTO PEDREIRA/FORNECEDOR, SEM FRETE)	m <sup>3</sup>	5	126,88	634,40
3.2	ALVENARIA DE BLOCOS DE CONCRETO ESTRUTURAL 14X19X39 CM (ESPESSURA 14 CM), FBK = 4,5 MPA, UTILIZANDO COLHER DE PEDREIRO. AF_10/2022	m <sup>2</sup>	50	105,73	5.286,50
3.3	CINTA DE AMARRAÇÃO DE ALVENARIA MOLDADA IN LOCO COM UTILIZAÇÃO DE BLOCOS CANALETA. AF_03/2016	M	68,96	45,35	3.127,34
3.4	CONCRETO MAGRO PARA LASTRO, TRAÇO 1:4,5:4,5 (EM MASSA SECA DE CIMENTO/ AREIA MÉDIA/ BRITA 1) - PREPARO MECÂNICO COM BETONEIRA 400 L. AF_05/2021	m <sup>3</sup>	1,6	530,80	849,28
3.5	CIMENTO PORTLAND COMPOSTO CP II-32	KG	800	0,97	776,00
3.6	GRAUTE FGK=15 MPA; TRAÇO 1:0,04:2,2:2,5 (EM MASSA SECA DE CIMENTO/CAL/AREIA GROSSA/BRITA 0) - PREPARO MECÂNICO COM BETONEIRA 400 L. AF_09/2021	m <sup>3</sup>	2,36	689,00	1.626,04
3.7	ACO CA-50, 10,0 MM, VERGALHAO	KG	8	9,48	75,84
3.8	ARMAÇÃO DE SAPATA ISOLADA, VIGA BALDRAME E SAPATA CORRIDA UTILIZANDO AÇO CA-50 DE 10 MM - MONTAGEM. AF_01/2024	KG	82,84	15,67	1.298,10
3.9	TELA DE ACO SOLDADA NERVURADA, CA-60, Q-61, (0,97 KG/M2), DIAMETRO DO FIO = 3,4 MM, LARGURA = 2,45 M, ESPACAMENTO DA MALHA = 15 X 15 CM	m <sup>2</sup>	7	8,98	62,86
3.10	CONCRETO FCK = 20MPA, TRAÇO 1:2,7:3 (EM MASSA SECA DE CIMENTO/ AREIA MÉDIA/ BRITA 1) - PREPARO MECÂNICO COM BETONEIRA 400 L. AF_05/2021	m <sup>3</sup>	2,1	641,35	1.346,84
3.11	IMPERMEABILIZAÇÃO DE SUPERFÍCIE COM EMULSÃO ASFÁLTICA, 2 DEMÃOS. AF_09/2023	m <sup>2</sup>	14	57,52	805,28
3.12	TRANSPORTE COM CAMINHÃO BASCULANTE DE 18 M <sup>3</sup> , EM VIA URBANA PAVIMENTADA, DMT ATÉ 30 KM (UNIDADE: M3XKM). AF_07/2020	M3XKM	200	2,14	428,00
3.13	<b>CANTEIRO NOS PILARES MEDINDO 2 X 10</b>				<b>6.524,20</b>
3.13.1	EXECUÇÃO E COMPACTAÇÃO DE BASE E OU SUB-BASE PARA PAVIMENTAÇÃO DE SOLO (PREDOMINANTEMENTE ARENOSO) BRITA - 40/60 - EXCLUSIVE SOLO, ESCAVAÇÃO, CARGA E TRANSPORTE. AF_11/2019	m <sup>3</sup>	4	143,55	574,20



3.13.2	EXECUÇÃO DE PASSEIO EM PISO INTERTRAVADO, COM BLOCO RETANGULAR COR NATURAL DE 20 X 10 CM, ESPESSURA 6 CM. AF_10/2022	m²	40	88,45	3.538,00
3.13.3	ASSENTAMENTO DE GUIA (MEIO-FIO) EM TRECHO RETO, CONFECCIONADA EM CONCRETO PRÉ-FABRICADO, DIMENSÕES 100X15X13X30 CM (COMPRIMENTO X BASE INFERIOR X BASE SUPERIOR X ALTURA). AF_01/2024	M	48	48,03	2.305,44
3.13.4	PINTURA DE MEIO-FIO COM TINTA BRANCA A BASE DE CAL (CAIAÇÃO). AF_05/2021	M	48	2,22	106,56
<b>4</b>	<b>PORTICO</b>				<b>159.814,88</b>
<b>4.1</b>	<b>ESTRUTURA METÁLICA</b>				<b>37.161,37</b>
4.1.1	CHUMBADOR DE ACO, DIAMETRO 5/8", COMPRIMENTO 6", COM PORCA	UN	32	31,57	1.010,24
4.1.2	ARRUELA LISA, REDONDA, DE LATAO POLIDO, DIAMETRO NOMINAL 5/8", DIAMETRO EXTERNO = 34 MM, DIAMETRO DO FURO = 17 MM, ESPESSURA = *2,5* MM	UN	32	1,67	53,44
4.1.3	FITA ADESIVA ASFALTICA ALUMINIZADA MULTIUSO, L = 10 CM, ROLO DE 10 M	UN	2	119,17	238,34
4.1.4	SELANTE DE BASE ASFALTICA PARA VEDACAO	KG	2	52,95	105,90
4.1.5	Parafuso para perfil de Light Steel Frame 4,8 X 19mm FLANGEADO PB Pacote com 100 Unidades	cx c\100	20	27,73	554,60
4.1.6	Guia Light Steel Frame 140 X 0,95 X 6000mm LE 230MPA / Z275G/m²	und	34	145,36	4.942,24
4.1.7	Montante Light Steel Frame com furo 140 X 0,95 X 6000mm LE 230MPA / Z275G/m²	und	40	153,84	6.153,60
4.1.8	Parafuso Glasroc 3,5 x 25 MM PB OM Pacote com 100 Unidades	cx c\100	20	25,26	505,20
4.1.9	Chapa Gousset 150x150 MM 230MPA	und	60	7,07	424,20
4.1.10	MONTADOR DE ESTRUTURAS METÁLICAS COM ENCARGOS COMPLEMENTARES	MES	2	7.272,74	14.545,48
4.1.11	GUINDASTE HIDRÁULICO AUTOPROPELIDO, COM LANÇA TELESCÓPICA 28,80 M, CAPACIDADE MÁXIMA 30 T, POTÊNCIA 97 KW, TRAÇÃO 4 X 4 - CHP DIURNO. AF_11/2014	CHP	24	282,48	6.779,52
4.1.12	CHAPA EM ACO GALVANIZADO PARA STEEL DECK, COM NERVURAS TRAPEZOIDAIS, LARGURA UTIL DE 915 MM E ESPESSURA DE 0,80 MM	m²	4	120,40	481,60



4.1.13	GRAUTE FGK=30 MPA; TRAÇO 1:0,9:1,2:0,6 (EM MASSA SECA DE CIMENTO/ AREIA GROSSA/ BRITA 0/ ADITIVO) - PREPARO MECÂNICO COM BETONEIRA 400 L. AF_09/2021	m³	0,16	958,30	153,33
4.1.14	CABO DE AÇO GALVANIZADO, DIAMETRO 12,7 MM (1/2"), COM ALMA DE AÇO CABO INDEPENDENTE 6 X 25 F	KG	12	101,14	1.213,68
<b>4.2</b>	<b>REVESTIMENTO</b>				<b>40.468,47</b>
4.2.1	Placa de Gesso Glasroc X 12,5 X 1200 X 2400mm	und	25	317,93	7.948,25
4.2.2	Massa Basecoat Placoplast Grx 20 kg	SC	20	93,63	1.872,60
4.2.3	Tela em Fibra De Vidro Vertex R131 A101 50m² Adfors	und	2	854,67	1.709,34
4.2.4	Fita Adesiva Banda Acústica 140 X 10000 X 4mm.	und	1	79,24	79,24
4.2.5	REVESTIMENTO DECORATIVO MONOCAMADA APLICADO MANUALMENTE EM SUPERFÍCIES EXTERNAS DA SACADA DE UM EDIFÍCIO DE ESTRUTURA CONVENCIONAL E ACABAMENTO TRAVERTINO. AF_06/2014	m²	72	295,64	21.286,08
4.2.6	LOCAÇÃO DE ANDAIME METÁLICO TUBULAR DE ENCAIXE, TIPO DE TORRE, CADA PAINEL COM LARGURA DE 1 ATE 1,5 M E ALTURA DE *1,00* M, INCLUINDO DIAGONAL, BARRAS DE LIGAÇÃO, SAPATAS OU RODÍZIOS E DEMAIS ITENS NECESSÁRIOS A MONTAGEM (NÃO INCLUI INSTALAÇÃO)	MXMES	60	25,44	1.526,40
4.2.7	COMPENSADO NAVAL - CHAPA/PAINEL EM MADEIRA COMPENSADA PRENSADA, DE 2200 X 1600 MM, E = 15 MM	m²	72	83,98	6.046,56
<b>4.3</b>	<b>TESOURA DE MADEIRA E COBERTURA</b>				<b>75.028,36</b>
4.3.1	FABRICAÇÃO E INSTALAÇÃO DE MEIA TESOURA DE MADEIRA NÃO APARELHADA, COM VÃO DE 6 M, PARA TELHA CERÂMICA OU DE CONCRETO, INCLUSO IÇAMENTO. AF_07/2019	UN	4	2.173,63	8.694,52
4.3.2	TELHAMENTO COM TELHA CERÂMICA CAPA-CANAL, TIPO COLONIAL, COM ATÉ 2 ÁGUAS, INCLUSO TRANSPORTE VERTICAL. AF_07/2019	m²	70	52,90	3.703,00
4.3.3	TRAMA DE AÇO COMPOSTA POR RIPAS E CAIBROS PARA TELHADOS DE ATÉ 2 ÁGUAS PARA TELHA CERÂMICA CAPA-CANAL, INCLUSO TRANSPORTE VERTICAL. AF_07/2019	m²	70	96,96	6.787,20





4.3.5	FORRO DE MADEIRA CUMARU/IPE CHAMPANHE OU EQUIVALENTE DA REGIAO, ENCAIXE MACHO/FEMEA COM FRISO, *10 X 1* CM (SEM COLOCACAO)	m²	122	285,87	34.876,14
4.3.6	CARPINTEIRO DE FORMAS COM ENCARGOS COMPLEMENTARES	MES	2	6.656,99	13.313,98
4.3.7	PINTURA VERNIZ (INCOLOR) POLIURETÂNICO (RESINA ALQUÍDICA MODIFICADA) EM MADEIRA, 3 DEMÃOS. AF_01/2021	m²	122	36,91	4.503,02
4.3.8	VIGA 25X10 MACARANDUBA/MASSARANDUBA, ANGELIM OU EQUIVALENTE DA REGIAO - BRUTA	M	50	63,01	3.150,50
<b>4.4</b>	<b>ILUMINAÇÃO</b>				<b>7.156,68</b>
4.4.1	COMPOSIÇÃO PARAMÉTRICA DE PONTO ELÉTRICO DE ILUMINAÇÃO, COM INTERRUPTOR PARALELO, EM EDIFÍCIO RESIDENCIAL COM ELETRODUTO EMBUTIDO SEM NECESSIDADE DE RASGOS, INCLUSO TOMADA, ELETRODUTO, CABO E QUEBRA (SEM LUMINÁRIA E LÂMPADA). AF_11/2022	UN	4	366,24	1.464,96
4.4.2	CABO DE COBRE FLEXÍVEL ISOLADO, 10 MM², ANTI-CHAMA 0,6/1,0 KV, PARA CIRCUITOS TERMINAIS - FORNECIMENTO E INSTALAÇÃO. AF_03/2023	M	60	17,72	1.063,20
4.4.3	LUMINÁRIA ARANDELA TIPO MEIA LUA, DE SOBREPOR, COM 1 LÂMPADA LED DE 6 W, SEM REATOR - FORNECIMENTO E INSTALAÇÃO. AF_02/2020	UN	4	113,43	453,72
4.4.4	DISJUNTOR BIPOLAR TIPO DIN, CORRENTE NOMINAL DE 25A - FORNECIMENTO E INSTALAÇÃO. AF_10/2020	UN	2	71,98	143,96
4.4.5	ENTRADA DE ENERGIA ELÉTRICA, AÉREA, BIFÁSICA, COM CAIXA DE EMBUTIR, CABO DE 10 MM2 E DISJUNTOR DIN 50A (NÃO INCLUSO O POSTE DE CONCRETO). AF_07/2020_PS	UN	1	1.961,46	1.961,46
4.4.6	CAIXA DE INSPEÇÃO PARA ATERRAMENTO, CIRCULAR, EM POLIETILENO, DIÂMETRO INTERNO = 0,3 M. AF_12/2020	UN	2	54,65	109,30
4.4.7	LUMINÁRIA DE LED PARA ILUMINAÇÃO PÚBLICA, DE 68 W ATÉ 97 W - FORNECIMENTO E INSTALAÇÃO. AF_08/2020	UN	4	490,02	1.960,08
<b>5</b>	<b>SINALIZAÇÃO</b>				<b>11.262,73</b>
5.1	FACHADA EM ACM	m²	9,54	1.180,58	11.262,73



<b>6</b>	<b>LIMPEZA E OUTROS SERVIÇOS</b>				<b>331,50</b>
6.1	CARGA, MANOBRA E DESCARGA DE ENTULHO EM CAMINHÃO BASCULANTE 10 M³ - CARGA COM ESCAVADEIRA HIDRÁULICA (CAÇAMBA DE 0,80 M³ / 111 HP) E DESCARGA LIVRE (UNIDADE: M3). AF_07/2020	m³	30	11,05	331,50

<b>7. Descrição da solução como um todo</b>
<p>A solução apresentada prevê a contratação de uma empresa de engenharia para a execução da construção, com base em critérios como experiência e capacidade técnica garantindo qualidade, eficiência e conformidade com regulamentações. Mobilização de equipamentos, materiais e mão de obra qualificada para o local da obra, seguindo as especificações técnicas e os padrões de qualidade estabelecidos. Supervisão do progresso da construção, controle de qualidade dos materiais e da execução, além da gestão de eventuais imprevistos. Inspeção final para garantir a conformidade com os requisitos técnicos e de qualidade, seguida pela entrega oficial do pórtico à cidade. Essa abordagem garante uma execução eficiente, segura e esteticamente satisfatória do projeto, contribuindo para a identidade e o desenvolvimento de Salinas da Margarida.</p>

<b>8. Justificativas para o parcelamento ou não da solução</b>
<p>Compreende-se que os serviços, que especificamente o objeto da presente contratação, assim como os insumos apresentados, guardam uma conexão intrínseca e devem ser integrados e executados sob a responsabilidade da mesma entidade.</p> <p>Caso contrário, tal separação poderia ocasionar uma demanda complexa e supérflua para os fiscais da contratação, uma vez que os serviços deixariam de manter um padrão uniforme de qualidade, o que poderia, inclusive, gerar conflitos entre diferentes empresas caso o objeto fosse dividido em serviços independentes.</p> <p>A licitação em apreço permite à Administração alcançar uma economia substancial por meio da obtenção de economias de escala, visto que os licitantes têm a possibilidade de apresentar preços mais competitivos, sem que isso comprometa a concorrência. Nessa perspectiva, os serviços foram agrupados em um único lote devido à sua notável semelhança nas características e especificações, sendo que uma execução conjunta resultará em uma redução especial de custos quando comparada com a execução individual dos serviços por diferentes fornecedores.</p> <p>O agrupamento da contratação foi realizado com a intenção de promover uma maior adesão e competitividade no certo por parte dos fornecedores do mercado, em razão do volume de serviços apresentados, o que amplia o interesse do mercado e, por conseguinte, elimina a necessidade de realizar uma nova licitação para atender a essa demanda específica.</p>

<b>9. Contratações correlatas e/ou interdependentes</b>
---



Não se verifica contratações correlatas nem interdependentes para a viabilidade e contratação desta demanda.

#### **10. Benefícios a serem alcançados com a contratação**

Empresas de engenharia têm conhecimento especializado e experiência na concepção, planejamento e execução de projetos de infraestrutura. Ao contratá-las, garante-se que o pórtico de divisa seja projetado e construído de acordo com os mais altos padrões de qualidade e segurança.

As empresas de engenharia têm recursos e expertise para gerenciar o projeto de forma eficiente, desde o planejamento inicial até a conclusão da construção. Isso inclui gerenciamento de cronograma, alocação de recursos, supervisão da construção e resolução de quaisquer problemas que possam surgir ao longo do processo.

As empresas de engenharia estão atualizadas com as últimas tecnologias e técnicas de construção. Isso permite a utilização de métodos mais eficientes e inovadores durante a construção do pórtico de divisa, resultando em um produto final de maior qualidade e durabilidade.

Empresas de engenharia estão familiarizadas com as regulamentações e normas aplicáveis à construção de infraestrutura. Ao contratá-las, garante-se que o pórtico de divisa seja construído em conformidade com todas as leis e regulamentos locais, estaduais e federais, evitando assim problemas legais e atrasos no projeto.

As empresas de engenharia têm experiência em identificar e mitigar riscos durante a construção de projetos de infraestrutura. Ao contratá-las, reduz-se o risco de atrasos, custos excessivos e problemas de segurança durante a construção do pórtico de divisa.

Empresas de engenharia têm um compromisso com a qualidade e durabilidade de seus projetos. Ao contratá-las, garante-se que o pórtico de divisa seja construído com materiais de alta qualidade e técnicas de construção adequadas, garantindo sua longevidade e baixa necessidade de manutenção no futuro.

Em resumo, a contratação de uma empresa de engenharia para a construção do pórtico de divisa em Salinas da Margarida traz benefícios significativos em termos de qualidade, eficiência e conformidade do projeto, garantindo assim sua bem-sucedida implementação e durabilidade para a comunidade local.

#### **11. Providências a serem adotadas**

A Administração adotará as seguintes disposições anteriores a publicação do instrumento convocatório e pré-contratuais:

1. Elaboração do Projeto Básico da Contratação: A Elaboração do Projeto Básico é uma etapa fundamental antes da licitação. Esse documento detalha as especificações técnicas, serve como base para o edital, promove transparência,



reduz riscos, facilita a comparação de propostas otimizadas e recursos públicos. É essencial para um processo licitatório eficaz e responsável.

2. Nomeação dos Fiscais e Gestores Contratuais: Será realizada a designação dos servidores que compõem a equipe de fiscalização e gestão contratual, com atribuições específicas para o acompanhamento da execução do contrato.

3. Capacitação dos Fiscais e Gestores: Será fornecida a capacitação dos fiscais e gestores, abordando temas relacionados ao objeto da contratação, envolvendo o pleno entendimento das obrigações contratuais e às melhores práticas de acompanhamento.

4. Definição dos Locais de Armazenamento: Serão estabelecidos os locais onde os equipamentos da CONTRATADA serão armazenados durante a vigência do contrato, garantindo segurança e adequação às normas aplicáveis.

5. Elaboração de Planos de Trabalho: Serão revisados planos de trabalho detalhados, com vistas a garantir a execução eficiente e eficaz do contrato, incluindo cronogramas, metas e indicadores de desempenho.

6. Rigoroso Acompanhamento dos Projetos: A Administração realizará um acompanhamento rigoroso das ações previstas nos projetos apresentados pela CONTRATADA, com o objetivo de garantir a realização das adequações e melhorias no objeto contratado conforme as especificações e padrões definidos.

Todas essas medidas têm como finalidade principal garantir a correta execução do contrato, o cumprimento das obrigações pactuadas e a obtenção dos resultados esperados, em consonância com os interesses da Administração Pública.

## **12. Descrição de possíveis impactos ambientais**

O objeto em questão pode ter diversos impactos ambientais, tanto positivos quanto negativos, dependendo de como é planejada, executada e mantida. Vamos detalhar esses impactos para o município de Salinas da Margarida:

### **Impactos Ambientais Positivos:**

**Melhoria da Paisagem Urbana:** O pórtico de divisa pode contribuir para a melhoria da paisagem urbana da cidade, criando um ponto focal esteticamente agradável que enriquece a identidade visual da região.

**Atração de Turistas e Visitantes:** Um pórtico de divisa bem projetado e construído pode atrair turistas e visitantes para a cidade, contribuindo para o desenvolvimento econômico local por meio do turismo e do consumo nos estabelecimentos comerciais.

**Promoção da Consciência Ambiental:** A construção do pórtico pode ser uma oportunidade para promover a consciência ambiental e a sustentabilidade entre a comunidade local. Por meio da adoção de práticas de construção sustentáveis e do uso de materiais eco-friendly, o projeto pode servir como um exemplo de comprometimento com a preservação do meio ambiente.



**Criação de Empregos Locais:** A construção do pórtico de divisa pode gerar empregos locais temporários, proporcionando oportunidades de trabalho para os moradores da região durante a fase de construção do projeto.

**Valorização do Espaço Público:** O pórtico de divisa pode servir como um espaço público de encontro e convivência para os residentes locais, promovendo um maior senso de comunidade e coesão social.

**Preservação e Proteção de Áreas Verdes:** Dependendo do design do pórtico e da área circundante, o projeto pode incluir a preservação e proteção de áreas verdes e vegetação nativa, contribuindo para a conservação da biodiversidade local e dos ecossistemas naturais.

#### **Impactos Ambientais Negativos:**

**Desmatamento e Remoção de Vegetação:** Dependendo da localização do pórtico, pode ser necessário remover árvores e vegetação para dar espaço à construção. Isso pode resultar na perda de habitats naturais e na redução da biodiversidade local.

**Alterações no Uso do Solo:** A construção do pórtico pode exigir alterações significativas no uso do solo, como escavações e terraplanagem. Essas atividades podem causar erosão do solo e interferir nos ecossistemas locais.

**Impacto nas Águas Superficiais e Subterrâneas:** A impermeabilização do solo devido à construção do pórtico pode aumentar o escoamento superficial de água durante as chuvas, resultando em erosão e poluição dos corpos d'água próximos. Além disso, o uso de materiais de construção e produtos químicos pode contaminar as águas subterrâneas.

**Geração de Resíduos e Poluição Atmosférica:** A construção do pórtico resultará na geração de resíduos de construção, como concreto, tijolos e madeira. O descarte inadequado desses resíduos pode levar à poluição do solo e da água. Além disso, as atividades de construção podem emitir poluentes atmosféricos, como poeira e gases de escape de veículos, contribuindo para a poluição do ar local.

**Distúrbio da Fauna Silvestre:** O ruído e a atividade humana associados à construção do pórtico podem perturbar a fauna silvestre local, levando à deslocamento e estresse dos animais.

**Alterações na Paisagem e na Estética:** A construção do pórtico pode alterar a paisagem natural e a estética visual da região, impactando a percepção estética e cultural da comunidade local.

#### **13. Declaração da viabilidade ou não da contratação\***

Esta contratação é considerada **VIÁVEL**, pelas justificativas que seguem:  
A construção do pórtico de divisa representa uma oportunidade única para fortalecer a identidade cultural e promover o orgulho da comunidade local. Ao criar um marco





distintivo na entrada da cidade, o pórtico não só serve como um símbolo visual, mas também como um ponto de referência histórica e cultural para residentes e visitantes.

O pórtico de divisa tem o potencial de impulsionar o turismo na região, atraindo visitantes e aumentando a demanda por serviços turísticos e comerciais locais. Com uma entrada mais atrativa e marcante, Salinas da Margarida pode se destacar como um destino turístico, gerando empregos e oportunidades de negócios para os moradores locais.

A construção do pórtico contribuirá para a melhoria da paisagem urbana da cidade, valorizando áreas públicas e privadas próximas à sua localização. Isso pode resultar em uma valorização imobiliária nas proximidades do pórtico, beneficiando proprietários de imóveis e fortalecendo a economia local.

A construção do pórtico de divisa é uma resposta às demandas e aspirações da comunidade local, que há muito tempo busca uma entrada mais marcante e representativa para a cidade. Ao atender a essas demandas, demonstramos o compromisso das autoridades locais em ouvir e responder às necessidades da população.

Em suma, a contratação de uma empresa de engenharia para a construção do pórtico de divisa em Salinas da Margarida é viável e justificável não apenas pelos benefícios estéticos e turísticos que o projeto trará, mas também pelos impactos sociais, econômicos e culturais positivos que terá na comunidade local.

Salinas da Margarida, 03 de abril de 2024

Equipe de Planejamento da Contratação:

AILA DE FREITAS BRITO  
Arquiteta e Urbanista  
CAU A68246-2 Matrícula 9347

BEATRIZ RIBEIRO DOS SANTOS  
Arquiteta e Urbanista  
CAU A136820-6 Matrícula 9953

DANIEL FRANÇA MOREIRA  
Assessor Técnico  
Portaria nº 109/2023

MAELLY CRISTINA SANTOS DOS REIS  
Engenheira Civil - CREA 051991330-2  
Matrícula 9669



# TERMO DE JUSTIFICATIVAS TÉCNICAS RELEVANTES OBRAS/SERVIÇOS DE ENGENHARIA

**OBJETO:** CONTRATAÇÃO EMPRESA DE ENGENHARIA PARA CONSTRUÇÃO DE PÓRTICO DE DIVISA NA CIDADE DE SALINAS DA MARGARIDA.

## SUMÁRIO

<b>TERMO DE JUSTIFICATIVAS TÉCNICAS RELEVANTES .....</b>	<b>1</b>
<b>OBRAS/SERVIÇOS DE ENGENHARIA .....</b>	<b>1</b>
<b>SUMÁRIO .....</b>	<b>1</b>
<b>DECLARAÇÕES E JUSTIFICATIVAS TÉCNICAS.....</b>	<b>3</b>
1. ENQUADRAMENTO DO OBJETO .....	3
1.1. Classificação como obra ou serviço de engenharia .....	3
1.2. Classificação como serviço comum ou especial .....	3
2. REGIMES DE EXECUÇÃO.....	3
3. ELABORAÇÃO DE PROJETOS / DOCUMENTOS TÉCNICOS POR PROFISSIONAL HABILITADO E COMPROVAÇÃO DE RESPONSABILIDADE TÉCNICA.....	4
4. DEFINIÇÃO DOS CUSTOS UNITÁRIOS DE REFERÊNCIA .....	4
5. ORÇAMENTO DETALHADO EM PLANILHAS DE CUSTOS UNITÁRIOS.....	5
6. ELABORAÇÃO DAS COMPOSIÇÕES DE CUSTOS UNITÁRIOS.....	5
7. CUSTOS DIRETOS .....	5
8. ELABORAÇÃO DAS CURVAS ABC DOS SERVIÇOS E INSUMOS .....	6
9. ADOÇÃO DO REGIME DE DESONERAÇÃO TRIBUTÁRIA.....	6
10. DETALHAMENTO DA COMPOSIÇÃO DO PERCENTUAL DE BDI.....	6
11. BDI REDUZIDO SOBRE OS CUSTOS DOS MATERIAIS E EQUIPAMENTOS.....	7
12. ELABORAÇÃO DE CRONOGRAMA FÍSICO-FINANCEIRO.....	7



13. PROJETO EXECUTIVO .....	7
14. QUALIFICAÇÃO TÉCNICA.....	8
15. VISTORIA .....	9
16. SUBCONTRATAÇÃO .....	9
17. DEFINIÇÃO DO PERCENTUAL DE CAPITAL OU PATRIMÔNIO LÍQUIDO MÍNIMO	9
18. PARTICIPAÇÃO DE CONSÓRCIOS .....	9
19. PARTICIPAÇÃO DE COOPERATIVAS.....	9
20. GARANTIA DA EXECUÇÃO .....	9
21. DA SUSTENTABILIDADE.....	9

## DECLARAÇÕES E JUSTIFICATIVAS TÉCNICAS

### 1. ENQUADRAMENTO DO OBJETO

#### 1.1. Classificação como obra ou serviço de engenharia

O objeto da presente licitação constitui ( ☒ ) OBRA / ( ☐ ) SERVIÇO DE ENGENHARIA, em conformidade com projetos, memorial descritivo e planilhas orçamentárias sob a seguinte **justificativa**:

A classificação de um contrato como obra ou serviço de engenharia no contexto da Controladoria-Geral da União (CGU) e da Advocacia-Geral da União (AGU) no Brasil segue algumas diretrizes específicas. Essas diretrizes são estabelecidas pela legislação brasileira de licitações e contratos, em especial a Lei 14.133/2021.

De acordo com o Manual de Obras e Serviços de Engenharia: Fundamentos da Licitação e Contratação, é descrito que “Em se tratando de alteração significativa, autônoma e independente, estar-se-á adiante de obra de engenharia”.

O Art. 6º, Parágrafo XII da Lei 14.133/2021 – obra: toda atividade estabelecida, por força de lei, como privativa das profissões de arquiteto e engenheiro que implica intervenção no meio ambiente por meio de um conjunto harmônico de ações que, agregadas, formam um todo que inova o espaço físico da natureza ou acarreta alteração substancial das características originais de bem imóvel;

#### 1.2. Classificação como serviço comum ou especial

O serviço de engenharia objeto da presente licitação é ( ☒ ) COMUM / ( ☐ ) ESPECIAL, sob a seguinte **justificativa**:

O objeto desta licitação não se enquadra como serviço de engenharia, sim como obra comum de engenharia. A referida obra justifica-se pela necessidade da realização de praça, proposição de novos usos e promoção de acessibilidade e garantia de segurança, bem estar e conforto aos usuários do espaço. O projeto atende às exigências da legislação. As atividades envolvidas para a execução da obra, constantes no presente processo necessitam de participação e acompanhamento de profissional legalmente habilitado, conforme disposto na lei federal nº 5.194/66, principalmente dadas as condições de execução dos serviços, observando os conceitos definidos do item 3.2 (Construir) da OT-IBR 02/2009, enquadrando como obra de engenharia.

### 2. REGIMES DE EXECUÇÃO

Para a execução indireta do objeto, será adotado o seguinte regime, de acordo com a **justificativa** abaixo:

- ( ☒ ) empreitada por preço unitário
- ( ☐ ) empreitada por preço global

- ☐ empreitada integral
- ☐ contratação por tarefa
- ☐ contratação integrada
- ☐ contratação semi-integrada
- ☐ fornecimento e prestação de serviço associado

O regime de empreitada por preço unitário é definido na Nova Lei de Licitações como regime de contratação da execução da obra ou do serviço em que o preço é fixado por unidade determinada. A remuneração da contratada é estabelecida em face dos serviços efetivamente executados, de modo que os contratantes não assumem grandes riscos em relação às diferenças de estimativas de quantitativos.

Uma vez adotado o regime de **empreitada por preço global / empreitada integral**, o Projeto Básico ☐ DEFINIU as subestimativas e superestimativas técnicas relevantes dos serviços relativos à presente contratação, segundo as diretrizes do Acórdão n. 1.977/2013-Plenário TCU, adotando os parâmetros descritos no documento abaixo identificado.

Uma vez adotado o regime de **empreitada por preço global / empreitada integral**, o Projeto Básico ☐ NÃO DEFINIU as subestimativas e superestimativas técnicas relevantes dos serviços relativos à presente contratação, sob a seguinte **justificativa**:

Não será utilizada a empreitada por global / empreitada integral.

### **3. ELABORAÇÃO DE PROJETOS / DOCUMENTOS TÉCNICOS POR PROFISSIONAL HABILITADO E COMPROVAÇÃO DE RESPONSABILIDADE TÉCNICA**

No presente feito, o ☒ Projeto Básico / documentos técnicos foram elaborados por profissional habilitado de ☒ engenharia, ☒ arquitetura ou ☐ técnico industrial, com a emissão da ☒ ART, ☒ RRT ou ☐ TRT.

No presente feito, embora o Projeto Básico / documentos técnicos tenham sido elaborados por profissional habilitado de engenharia, arquitetura ou técnico industrial, ☐ **NÃO** houve a emissão da ART, RRT ou TRT, com base na seguinte **justificativa**:

Fora emitida Anotação de Responsabilidade Técnica.

No presente feito, o Projeto Básico / documentos técnicos **NÃO** foram elaborados por profissional habilitado de engenharia, arquitetura ou técnico industrial, com base na seguinte **justificativa**:

Os documentos técnicos foram elaborados por profissional habilitado de engenharia.

### **4. DEFINIÇÃO DOS CUSTOS UNITÁRIOS DE REFERÊNCIA**

Na presente licitação:

☐ FOI observada a ordem prioritária dos parâmetros do art. 23, § 2º, da Lei n. 14.133, de 2021;

☒ FORAM adotados custos unitários menores ou iguais aos custos unitários de referência do SINAPI, para todos os itens relacionados à construção civil;



( ) FORAM adotados custos unitários superiores aos custos unitários de referência do SINAPI para determinados itens do orçamento, conforme justificativa do relatório técnico elaborado por profissional habilitado e aprovado pelo órgão gestor dos recursos.

No orçamento da presente obra ou serviço, para os itens não contemplados no SINAPI, ( ) FORAM adotados custos obtidos das seguintes fontes admitidas no art. 23, § 2º, da Lei n. 14.133, de 2021, observada a ordem de prioridades nele estabelecida:

( ) utilização de dados de pesquisa publicada em mídia especializada, de tabela de referência formalmente aprovada pelo Poder Executivo federal e de sítios eletrônicos especializados ou de domínio amplo, desde que contenham a data e a hora de acesso (*citar as fontes e justificar a pertinência técnica da opção*):

( ) contratações similares feitas pela Administração Pública, em execução ou concluídas no período de 1 (um) ano anterior à data da pesquisa de preços, observado o índice de atualização de preços correspondentes, sob a seguinte justificativa (*citar as fontes, justificar metodologia e juntar a pesquisa aos autos*):

( ) pesquisa na base nacional de notas fiscais eletrônicas, na forma do regulamento (*apresentar justificativa e documentar a pesquisa nos autos*)

## 5. ORÇAMENTO DETALHADO EM PLANILHAS DE CUSTOS UNITÁRIOS

No orçamento da presente obra ou serviço:

(X) foi/foram juntadas a(s) (X) planilha(s) sintética(s) e a(s) (X) planilha(s) analítica(s)

( ) NÃO foi/foram juntadas a(s) ( ) planilha(s) sintética(s) e a(s) ( ) planilha(s) analítica(s).

O documento de responsabilidade técnica relativo às planilhas orçamentárias:

(X) consta nos autos.

( ) NÃO consta nos autos.

Na presente licitação:

(X) foi/foram utilizada(s) a(s) tabela(s) de referência mais atualizada(s).

( ) NÃO foi/foram utilizada(s) a(s) tabela(s) de referência mais atualizada(s).

## 6. ELABORAÇÃO DAS COMPOSIÇÕES DE CUSTOS UNITÁRIOS

No orçamento de referência da presente licitação:

( ) foram adotadas **apenas** composições de custos unitários oriundas do **SINAPI**, **sem** adaptações;

( ) foram adotadas composições “**adaptadas**” do **SINAPI**, nos termos do art. 8º do Decreto n. 7.983, de 2013, as quais foram devidamente juntadas aos autos para o conhecimento dos licitantes;

( ) foram adotadas composições “**próprias**”, extraídas de fontes **extra-SINAPI**, nos termos do art. 23, § 2º, da Lei n. 14.133, de 2021, as quais foram devidamente juntadas aos autos para o conhecimento dos licitantes.

## 7. CUSTOS DIRETOS

No orçamento de referência da presente licitação, os custos diretos ( ) compreendem **apenas** os componentes de preço que podem ser devidamente identificados, quantificados e mensurados na planilha orçamentária.

Especificamente em relação ao custo direto de **administração local**:

( ) observa os parâmetros do Acórdão n. 2.622/2013 - Plenário do TCU;

( ) adota o parâmetro do ( ) 1º quartil ou ( ) médio ou ( ) 3º quartil, de acordo com as justificativas técnicas abaixo apresentadas **para os casos em que não foi adotado o médio:**

( ) adota percentual superior ao 3º quartil, em razão das peculiaridades do objeto licitado, de acordo com as justificativas técnicas abaixo apresentadas:

Em relação ao cronograma físico-financeiro:

( ) PREVÊ pagamentos proporcionais para os custos diretos, em especial quanto ao de administração local, para cada período de execução contratual, refletindo adequadamente a evolução da execução da obra, ao invés de reproduzir percentuais fixos.

(X) NÃO FORAM PREVISTOS pagamentos proporcionais para os custos diretos, incluindo os de administração local, para cada período de execução contratual, sob a seguinte justificativa:

## 8. ELABORAÇÃO DAS CURVAS ABC DOS SERVIÇOS E INSUMOS

Na presente licitação:

(X) foi/foram juntada(s) a(s) Curva(s) ABC relativas aos (X) INSUMOS e (X) SERVIÇOS.

( ) NÃO foi/foram juntada(s) a(s) Curva(s) ABC relativas aos ( ) INSUMOS e aos ( ) SERVIÇOS, sob seguinte justificativa:

## 9. ADOÇÃO DO REGIME DE DESONERAÇÃO TRIBUTÁRIA

Na presente licitação, serão adotados os custos de referência ( ) DESONERADOS ou (X) NÃO DESONERADOS, por se tratar da opção mais vantajosa para a Administração, conforme simulação juntada aos autos:

Itens	Siglas	% Adotado	Situação	1º Quartil	Médio	3º Quartil
Administração Central	AC	3,80%	-	3,80%	4,01%	4,67%
Seguro e Garantia	SG	0,32%	-	0,32%	0,40%	0,74%
Risco	R	0,50%	-	0,50%	0,56%	0,97%
Despesas Financeiras	DF	1,02%	-	1,02%	1,11%	1,21%
Lucro	L	6,64%	-	6,64%	7,30%	8,69%
Tributos (impostos COFINS 3%, e PIS 0,65%)	CP	3,65%	-	3,65%	3,65%	3,65%
Tributos (ISS, variável de acordo com o município)	ISS	5,00%	-	0,00%	2,50%	5,00%
Tributos (Contribuição Previdenciária sobre a Receita Bruta - 0% ou 4,5% - Desoneração)	CPRB	0,00%	OK	0,00%	4,50%	4,50%
<b>BDI SEM desoneração (Fórmula Acórdão TCU)</b>	<b>BDI PAD</b>	<b>23,38%</b>	<b>OK</b>	<b>19,60%</b>	<b>20,97%</b>	<b>24,23%</b>

Anexo: Relatório Técnico Circunstanciado justificando a adoção do percentual de cada parcela do BDI.

Os valores de BDI foram calculados com o emprego da fórmula:

$$BDI.PAD = \frac{(1+AC + S + R + G)*(1 + DF)*(1+L)}{(1-CP-ISS)} - 1$$

## 10. DETALHAMENTO DA COMPOSIÇÃO DO PERCENTUAL DE BDI

Na presente licitação, o detalhamento do BDI: (X) observa os parâmetros do Acórdão n. 2.622, de 2013 - Plenário do Tribunal de Contas da União.

Foram adotados os seguintes parâmetros de percentuais para cada item do BDI contemplado no Acórdão n. 2.622/2013 - Plenário do TCU, de acordo com as **justificativas** técnicas abaixo apresentadas **para os casos em que não foi adotado o médio**:

O 1º quartil atende os custos, sem gerar ônus para a administração, bem como não gera ônus para a contratada, visto que há um histórico de obras bem sucedidas no município adotando o 1º quartil (percentual mínimo de BDI).

Administração central: ( ☒ ) 1º quartil ou ( ☐ ) quartil médio ou ( ☐ ) 3º quartil:

Seguro e garantia: ( ☒ ) 1º quartil ou ( ☐ ) quartil médio ou ( ☐ ) 3º quartil:

Risco: ( ☒ ) 1º quartil ou ( ☐ ) quartil médio ou ( ☐ ) 3º quartil:

Despesa financeira: ( ☒ ) 1º quartil ou ( ☐ ) quartil médio ou ( ☐ ) 3º quartil:

Lucro: ( ☒ ) 1º quartil ou ( ☐ ) quartil médio ou ( ☐ ) 3º quartil:

Para determinado(s) item(ns) do BDI, em razão das peculiaridades do objeto licitado, foram adotados percentuais superiores ao 3º quartil, de acordo com as **justificativas** técnicas abaixo apresentadas:

Não foram adotados percentuais superiores ao 3º quartil

#### **11. BDI REDUZIDO SOBRE OS CUSTOS DOS MATERIAIS E EQUIPAMENTOS**

Na presente licitação, ( ☐ ) SERÁ ou ( ☒ ) NÃO SERÁ adotado o BDI reduzido sobre os custos dos materiais e equipamentos, de acordo com a seguinte **justificativa**:

Caso seja adotado o BDI reduzido sobre os custos dos materiais e equipamentos:

( ☐ ) foram observados os parâmetros do Acórdão n. 2.622/2013 - Plenário do TCU;

( ☐ ) foi adotado o parâmetro do ( ☐ ) 1º quartil ou ( ☐ ) médio ou ( ☐ ) 3º quartil, de acordo com as **justificativas** técnicas abaixo apresentadas **para os casos em que não foi adotado o médio**:

( ☐ ) foi adotado percentual superior ao 3º quartil, em razão das peculiaridades do objeto licitado, de acordo com as **justificativas** técnicas abaixo apresentadas:

#### **12. ELABORAÇÃO DE CRONOGRAMA FÍSICO-FINANCEIRO**

O cronograma físico-financeiro:

( ☒ ) FOI juntado aos autos

( ☐ ) NÃO foi juntado aos autos.

Na hipótese de ter sido adotado o regime de empreitada por preço global, o cronograma físico-financeiro:

( ☒ ) DEFINE com clareza as etapas de serviços que guiarão a aceitabilidade dos preços propostos pelos licitantes.

( ☐ ) NÃO define com clareza as etapas de serviços que guiarão a aceitabilidade dos preços propostos pelos licitantes.

#### **13. PROJETO EXECUTIVO**

( ☐ ) FORAM elaborados os projetos executivos relativos ao objeto, juntados aos autos e divulgados com o edital da licitação;

( ☒ ) NÃO FORAM elaborados os projetos executivos, sendo tal atribuição expressamente repassada à contratada, com os custos contemplados na planilha orçamentária elaborada. Nessa hipótese, ( ☒ ) ATESTO que o projeto básico e os demais documentos técnicos da

licitação possuem nível de detalhamento adequado e suficiente para permitir a elaboração dos projetos executivos pela contratada.

#### 14. QUALIFICAÇÃO TÉCNICA

##### Registro da empresa no conselho profissional

Na presente licitação, será exigido o registro da empresa licitante junto ao (X) CREA e/ou ao ( ) CAU e/ou ao ( ) CRT, com base na seguinte justificativa técnica:

##### Capacidade técnico-operacional

Na presente licitação:

(X) serão exigidas comprovações de capacidade técnico-operacional quanto às parcelas de maior relevância técnica e valor significativo do objeto, a seguir elencadas:

( ) SERÁ exigida a comprovação de quantitativos mínimos nos atestados, correspondentes aos seguintes serviços das parcelas de maior relevância técnica e valor significativo do objeto:

Descrição	Unidade	Qtd.
ATERRO MECANIZADO DE VALA COM ESCAVADEIRA HIDRÁULICA (CAPACIDADE DA CAÇAMBA: 0,8 M³/POTÊNCIA: 111 HP), LARGURA ATÉ 2,5 M, PROFUNDIDADE DE 3,0 A 6,0 M, COM SOLO ARGILO-ARENOSO. AF_08/2023	m³	70
FACHADA EM ACM	m²	4,5
FORRO DE MADEIRA CUMARU/IPE CHAMPANHE OU EQUIVALENTE DA REGIAO, ENCAIXE MACHO/FEMEA COM FRISO, *10 X 1* CM (SEM COLOCACAO)	m²	60

##### Possibilidade de somatório de atestados

Na presente licitação, será (X) ACEITO ou ( ) VEDADO o somatório de atestados de capacidade técnico-operacional para atingimento dos quantitativos mínimos demandados, com base na seguinte **justificativa** técnica:

##### Capacidade técnico-profissional

Na presente licitação:

( ) NÃO SERÃO exigidas comprovações de capacidade técnico-profissional.

(X) SERÃO exigidas comprovações de capacidade técnico-profissional quanto às parcelas de maior relevância técnica e valor significativo do objeto, a serem executadas pelos profissionais abaixo elencados:

Descrição	Unid
ATERRO MECANIZADO DE VALA COM ESCAVADEIRA HIDRÁULICA (CAPACIDADE DA CAÇAMBA: 0,8 M³/POTÊNCIA: 111 HP), LARGURA ATÉ 2,5 M, PROFUNDIDADE DE 3,0 A 6,0 M, COM SOLO ARGILO-ARENOSO. AF_08/2023	m³
FACHADA EM ACM	m²

FORRO DE MADEIRA CUMARU/IPE CHAMPANHE OU EQUIVALENTE DA REGIAO, ENCAIXE MACHO/FEMEA COM FRISO, *10 X 1* CM (SEM COLOCACAO)	m <sup>2</sup>
--	----------------

( ) SERÁ, excepcionalmente, exigida a comprovação de quantitativos mínimos nos documentos de ART/RRT, com base na seguinte justificativa:

#### **Exigências de instalações, aparelhamento e pessoal técnico**

Na presente licitação, ( ) SERÁ exigida a indicação de instalações, aparelhamento ou pessoal técnico com determinada qualificação, a seguir elencados:

#### **15. VISTORIA**

Na presente licitação, a realização de vistoria será ( ) FACULTATIVA ou (X) OBRIGATÓRIA, e o licitante (X) PODERÁ ou ( ) NÃO PODERÁ substituir o atestado de vistoria pela declaração de pleno conhecimento das condições de execução do objeto, com base na seguinte justificativa técnica:

#### **16. SUBCONTRATAÇÃO**

O órgão assessorado (X) NÃO ADMITIU ou ( ) ADMITIU a subcontratação parcial na presente licitação, sob as seguintes condições e **justificativas** técnicas:

#### **17. DEFINIÇÃO DO PERCENTUAL DE CAPITAL OU PATRIMÔNIO LÍQUIDO MÍNIMO**

Na presente licitação, será exigida a comprovação de ( ) CAPITAL MÍNIMO ou ( X ) PATRIMÔNIO LÍQUIDO MÍNIMO, no percentual de (10) por cento sobre o valor total estimado da contratação.

#### **18. PARTICIPAÇÃO DE CONSÓRCIOS**

Na presente licitação, será

( x ) PERMITIDA a participação de consórcios. (*Não é necessário justificar*)

( ) VEDADA a participação de consórcios, com base na seguinte **justificativa**:

#### **19. PARTICIPAÇÃO DE COOPERATIVAS**

Na presente licitação, será (X) VEDADA ou ( ) PERMITIDA a participação de cooperativas, com base na seguinte **justificativa**:

#### **20. GARANTIA DA EXECUÇÃO**

Na presente licitação, será (X) EXIGIDA ou ( ) DISPENSADA a apresentação de garantia de execução contratual, com base na seguinte **justificativa**:

#### **21. DA SUSTENTABILIDADE**

No tocante à promoção do Desenvolvimento Nacional Sustentável previsto nos arts. 5º, e 11, IV, da Lei n. 14.133, de 2021, nesta licitação o tomou as seguintes medidas quando do planejamento de obras e serviços de engenharia:

(X) definiu os critérios e práticas sustentáveis, objetivamente e em adequação ao objeto da contratação pretendida, como especificação técnica do objeto, obrigação da contratada, e/ou requisito de habilitação/qualificação previsto em lei especial



(X) verificou se os critérios e práticas sustentáveis especificados preservam o caráter competitivo do certame;  
(X) verificou a incidência de normas de acessibilidade (Decreto n. 6.949, de 2009 e Lei n. 13.146, de 2015); e  
(X) verificar o alinhamento da contratação com o Plano de Gestão de Logística Sustentável.  
Nesta licitação, o órgão assessorado entendeu que os serviços objeto desta contratação não se sujeitam aos critérios e práticas de sustentabilidade ou que as especificações de sustentabilidade restringem indevidamente a competição em dado mercado, sob a seguinte justificativa:

Salinas da Margarida, 03 de abril de 2024

MAELLY CRISTINA SANTOS DOS REIS  
Engenheira Civil - CREA BA 051991330-2  
Matrícula 9669

## **CONSTRUÇÃO DO PÓRTICO DE DIVISA EM SALINAS DA MARGARIDA**

### **MEMORIAL DESCRITIVO E ESPECIFICAÇÕES TÉCNICAS**

#### **a) MEMORIAL DESCRITIVO**

O presente projeto prevê a execução dos serviços de construção do Pórtico de Divisa do município com Jaguaripe, e é parte integrante do projeto, não podendo ser dissociado do mesmo.

Para efeito de análise e execução dos serviços deverá ser levado em consideração, além dos projetos e planilhas, os serviços e orientações constantes neste documento.

Todos os itens a serem usados deverão ser de primeira qualidade, previamente aprovados pela fiscalização e deverão obedecer às especificações correspondentes. Na ausência dela, deverão obedecer às normas técnicas vigentes.

Deverá ser mantido no canteiro um diário de obras para anotação das ocorrências necessárias, seja por parte da empreiteira, seja por parte da fiscalização, de modo a registrar eventos tais como prazo decorrido, eventos climáticos, consultas ou modificações de projeto etc.

São de competência e responsabilidade da empreiteira:

- a) Fornecer toda mão-de-obra, maquinário e transporte pessoal;
- b) As despesas com legislação social em vigor e todas as obrigações da CLT;
- c) Manter limpo o canteiro de obras, removendo o lixo e entulhos para fora do local da obra, de forma periódica.
- d) Entregar a obra completamente limpa, acabada, desembaraçada e andaimes, máquinas, sobras de materiais e com todas as instruções em perfeito funcionamento;

e) Acatar prontamente as exigências da fiscalização, baseadas nas especificações e nas regras da boa técnica;

f) Assegurar livre acesso por parte da fiscalização em todas as partes da obra em andamento;

g) Respeitar projetos e especificações;

h) As despesas com demolição e reparos de serviços mal executados ou errados, por sua culpa;

i) Chamar a fiscalização com antecedência razoável sempre que houver necessidade;

j) Ser o único responsável pela segurança no trabalho de seus operários e técnicos, tomando para tanto, as medidas acauteladoras e os seguros necessários por lei. Os mesmos se aplicam para casos de terceiros;

k) Assumir perante a Prefeitura a responsabilidade por todos os serviços contratados.

São de competência e responsabilidade da fiscalização:

l) Fazer visitas necessárias de inspeção à obra, verificando se está construída de acordo com os projetos, especificações e cronograma;

m) Atender os chamados do empreiteiro para esclarecimentos.

## **b) ESPECIFICAÇÕES TÉCNICAS**

<b>Descrição</b>
<b>SERVIÇOS PRELIMINARES</b>
FORNECIMENTO E INSTALAÇÃO DE PLACA DE OBRA COM CHAPA GALVANIZADA E ESTRUTURA DE MADEIRA. AF_03/2022_PS
LIMPEZA MECANIZADA DE CAMADA VEGETAL, VEGETAÇÃO E PEQUENAS ÁRVORES (DIÂMETRO DE TRONCO MENOR QUE 0,20 M), COM TRATOR DE ESTEIRAS.AF_05/2018
LIMPEZA MANUAL DE VEGETAÇÃO EM TERRENO COM ENXADA.AF_05/2018
PODA EM ALTURA DE ÁRVORE COM DIÂMETRO DE TRONCO MENOR QUE 0,20 M.AF_05/2018
LOCAÇÃO CONVENCIONAL DE OBRA, UTILIZANDO GABARITO DE TÁBUAS CORRIDAS PONTALETADAS A CADA 2,00M - 2 UTILIZAÇÕES. AF_10/2018
REMOÇÃO DE PLACAS E PILARETES DE CONCRETO, DE FORMA MANUAL, SEM REAPROVEITAMENTO. AF_09/2023
<b>PISTA LATERAL PROVISÓRIA</b>
ESCAVAÇÃO VERTICAL PARA EDIFICAÇÃO, COM CARGA, DESCARGA E TRANSPORTE DE SOLO DE 1ª CATEGORIA, COM ESCAVADEIRA HIDRÁULICA (CAÇAMBA: 0,8 M³ / 111 HP), FROTA DE 5 CAMINHÕES BASCULANTES DE 18 M³, DMT DE 3 KM E VELOCIDADE MÉDIA 20 KM/H. AF_05/2020
ATERRO MECANIZADO DE VALA COM ESCAVADEIRA HIDRÁULICA (CAPACIDADE DA CAÇAMBA: 0,8 M³/POTÊNCIA: 111 HP), LARGURA ATÉ 2,5 M, PROFUNDIDADE DE 3,0 A 6,0 M, COM SOLO ARGILO-ARENOSO. AF_08/2023
<b>MOVIMENTAÇÃO DE TERRA</b>
ESCAVAÇÃO MECANIZADA DE VALA COM PROF. DE 3,0 M ATÉ 4,5 M (MÉDIA MONTANTE E JUSANTE/UMA COMPOSIÇÃO POR TRECHO), ESCAVADEIRA (1,2 M³), LARG. DE 1,5 M A 2,5 M, EM SOLO MOLE, EM LOCAIS COM ALTO NÍVEL DE INTERFERÊNCIA. AF_02/2021
ATERRO MANUAL DE VALAS COM SOLO ARGILO-ARENOSO. AF_08/2023
PEDRA BRITADA GRADUADA, CLASSIFICADA (POSTO PEDREIRA/FORNECEDOR, SEM FRETE)
TRANSPORTE COM CAMINHÃO BASCULANTE DE 18 M³, EM VIA URBANA PAVIMENTADA, DMT ATÉ 30 KM (UNIDADE: M3XKM). AF_07/2020

TRANSPORTE COM CAMINHÃO BASCULANTE DE 18 M<sup>3</sup>, EM VIA URBANA PAVIMENTADA, DMT ATÉ 30 KM (UNIDADE: M3XKM). AF\_07/2020

#### **FUNDAÇÃO E CONCRETO ARMADO**

PEDRA DE MAO OU PEDRA RACHAO PARA ARRIMO/FUNDACAO (POSTO PEDREIRA/FORNECEDOR, SEM FRETE)

ALVENARIA DE BLOCOS DE CONCRETO ESTRUTURAL 14X19X39 CM (ESPESSURA 14 CM), FBK = 4,5 MPA, UTILIZANDO COLHER DE PEDREIRO. AF\_10/2022

CINTA DE AMARRAÇÃO DE ALVENARIA MOLDADA IN LOCO COM UTILIZAÇÃO DE BLOCOS CANALETA. AF\_03/2016

CONCRETO MAGRO PARA LASTRO, TRAÇO 1:4,5:4,5 (EM MASSA SECA DE CIMENTO/ AREIA MÉDIA/ BRITA 1) - PREPARO MECÂNICO COM BETONEIRA 400 L. AF\_05/2021

CIMENTO PORTLAND COMPOSTO CP II-32

GRAUTE FGK=15 MPA; TRAÇO 1:0,04:2,2:2,5 (EM MASSA SECA DE CIMENTO/CAL/AREIA GROSSA/BRITA 0) - PREPARO MECÂNICO COM BETONEIRA 400 L. AF\_09/2021

ACO CA-50, 10,0 MM, VERGALHAO

ARMAÇÃO DE SAPATA ISOLADA, VIGA BALDRAME E SAPATA CORRIDA UTILIZANDO AÇO CA-50 DE 10 MM - MONTAGEM. AF\_01/2024

TELA DE ACO SOLDADA NERVURADA, CA-60, Q-61, (0,97 KG/M<sup>2</sup>), DIAMETRO DO FIO = 3,4 MM, LARGURA = 2,45 M, ESPACAMENTO DA MALHA = 15 X 15 CM

CONCRETO FCK = 20MPA, TRAÇO 1:2,7:3 (EM MASSA SECA DE CIMENTO/ AREIA MÉDIA/ BRITA 1) - PREPARO MECÂNICO COM BETONEIRA 400 L. AF\_05/2021

IMPERMEABILIZAÇÃO DE SUPERFÍCIE COM EMULSÃO ASFÁLTICA, 2 DEMÃOS. AF\_09/2023

TRANSPORTE COM CAMINHÃO BASCULANTE DE 18 M<sup>3</sup>, EM VIA URBANA PAVIMENTADA, DMT ATÉ 30 KM (UNIDADE: M3XKM). AF\_07/2020

#### **CANTEIRO NOS PILARES MEDINDO 2 X 10**

EXECUÇÃO E COMPACTAÇÃO DE BASE E OU SUB-BASE PARA PAVIMENTAÇÃO DE SOLO (PREDOMINANTEMENTE ARENOSO) BRITA - 40/60 - EXCLUSIVE SOLO, ESCAVAÇÃO, CARGA E TRANSPORTE. AF\_11/2019

EXECUÇÃO DE PASSEIO EM PISO INTERTRAVADO, COM BLOCO RETANGULAR COR NATURAL DE 20 X 10 CM, ESPESSURA 6 CM. AF\_10/2022

ASSENTAMENTO DE GUIA (MEIO-FIO) EM TRECHO RETO, CONFECCIONADA EM CONCRETO PRÉ-FABRICADO, DIMENSÕES 100X15X13X30 CM (COMPRIMENTO X BASE INFERIOR X BASE SUPERIOR X ALTURA). AF\_01/2024



PINTURA DE MEIO-FIO COM TINTA BRANCA A BASE DE CAL (CAIAÇÃO). AF_05/2021
<b>PORTICO</b>
<b>ESTRUTURA METÁLICA</b>
CHUMBADOR DE ACO, DIAMETRO 5/8", COMPRIMENTO 6", COM PORCA
ARRUELA LISA, REDONDA, DE LATAO POLIDO, DIAMETRO NOMINAL 5/8", DIAMETRO EXTERNO = 34 MM, DIAMETRO DO FURO = 17 MM, ESPESSURA = *2,5* MM
FITA ADESIVA ASFALTICA ALUMINIZADA MULTIUSO, L = 10 CM, ROLO DE 10 M
SELANTE DE BASE ASFALTICA PARA VEDACAO
Parafuso para perfil de Light Steel Frame 4,8 X 19mm FLANGEADO PB Pacote com 100 Unidades
Guia Light Steel Frame 140 X 0,95 X 6000mm LE 230MPA / Z275G/m²
Montante Light Steel Frame com furo 140 X 0,95 X 6000mm LE 230MPA / Z275G/m²
Parafuso Glasroc 3,5 x 25 MM PB OM Pacote com 100 Unidades
Chapa Gousset 150x150 MM 230MPA
MONTADOR DE ESTRUTURAS METÁLICAS COM ENCARGOS COMPLEMENTARES
GUINDASTE HIDRÁULICO AUTOPROPELIDO, COM LANÇA TELESCÓPICA 28,80 M, CAPACIDADE MÁXIMA 30 T, POTÊNCIA 97 KW, TRAÇÃO 4 X 4 - CHP DIURNO. AF_11/2014
CHAPA EM ACO GALVANIZADO PARA STEEL DECK, COM NERVURAS TRAPEZOIDAIS, LARGURA UTIL DE 915 MM E ESPESSURA DE 0,80 MM
GRAUTE FGK=30 MPA; TRAÇO 1:0,9:1,2:0,6 (EM MASSA SECA DE CIMENTO/ AREIA GROSSA/ BRITA 0/ ADITIVO) - PREPARO MECÂNICO COM BETONEIRA 400 L. AF_09/2021
CABO DE ACO GALVANIZADO, DIAMETRO 12,7 MM (1/2"), COM ALMA DE ACO CABO INDEPENDENTE 6 X 25 F
<b>REVESTIMENTO</b>
Placa de Gesso Glasroc X 12,5 X 1200 X 2400mm
Massa Basecoat Placoplast Grx 20 kg
Tela em Fibra De Vidro Vertex R131 A101 50m² Adfors
Fita Adesiva Banda Acústica 140 X 10000 X 4mm.

REVESTIMENTO DECORATIVO MONOCAMADA APLICADO MANUALMENTE EM SUPERFÍCIES EXTERNAS DA SACADA DE UM EDIFÍCIO DE ESTRUTURA CONVENCIONAL E ACABAMENTO TRAVERTINO. AF_06/2014
LOCACAO DE ANDAIME METALICO TUBULAR DE ENCAIXE, TIPO DE TORRE, CADA PAINEL COM LARGURA DE 1 ATE 1,5 M E ALTURA DE *1,00* M, INCLUINDO DIAGONAL, BARRAS DE LIGACAO, SAPATAS OU RODIZIOS E DEMAIS ITENS NECESSARIOS A MONTAGEM (NAO INCLUI INSTALACAO)
COMPENSADO NAVAL - CHAPA/PAINEL EM MADEIRA COMPENSADA PRENSADA, DE 2200 X 1600 MM, E = 15 MM
<b>TESOURA DE MADEIRA E COBERTURA</b>
FABRICAÇÃO E INSTALAÇÃO DE MEIA TESOURA DE MADEIRA NÃO APARELHADA, COM VÃO DE 6 M, PARA TELHA CERÂMICA OU DE CONCRETO, INCLUSO IÇAMENTO. AF_07/2019
TELHAMENTO COM TELHA CERÂMICA CAPA-CANAL, TIPO COLONIAL, COM ATÉ 2 ÁGUAS, INCLUSO TRANSPORTE VERTICAL. AF_07/2019
TRAMA DE AÇO COMPOSTA POR RIPAS E CAIBROS PARA TELHADOS DE ATÉ 2 ÁGUAS PARA TELHA CERÂMICA CAPA-CANAL, INCLUSO TRANSPORTE VERTICAL. AF_07/2019
FORRO DE MADEIRA CUMARU/IPE CHAMPANHE OU EQUIVALENTE DA REGIAO, ENCAIXE MACHO/FEMEA COM FRISO, *10 X 1* CM (SEM COLOCACAO)
CARPINTEIRO DE FORMAS COM ENCARGOS COMPLEMENTARES
PINTURA VERNIZ (INCOLOR) POLIURETÂNICO (RESINA ALQUÍDICA MODIFICADA) EM MADEIRA, 3 DEMÃOS. AF_01/2021
VIGA 25X10 MACARANDUBA/MASSARANDUBA, ANGELIM OU EQUIVALENTE DA REGIAO - BRUTA
<b>ILUMINAÇÃO</b>
COMPOSIÇÃO PARAMÉTRICA DE PONTO ELÉTRICO DE ILUMINAÇÃO, COM INTERRUPTOR PARALELO, EM EDIFÍCIO RESIDENCIAL COM ELETRODUTO EMBUTIDO SEM NECESSIDADE DE RASGOS, INCLUSO TOMADA, ELETRODUTO, CABO E QUEBRA (SEM LUMINÁRIA E LÂMPADA). AF_11/2022
CABO DE COBRE FLEXÍVEL ISOLADO, 10 MM², ANTI-CHAMA 0,6/1,0 KV, PARA CIRCUITOS TERMINAIS - FORNECIMENTO E INSTALAÇÃO. AF_03/2023
LUMINÁRIA ARANDELA TIPO MEIA LUA, DE SOBREPOR, COM 1 LÂMPADA LED DE 6 W, SEM REATOR - FORNECIMENTO E INSTALAÇÃO. AF_02/2020
DISJUNTOR BIPOLAR TIPO DIN, CORRENTE NOMINAL DE 25A - FORNECIMENTO E INSTALAÇÃO. AF_10/2020

ENTRADA DE ENERGIA ELÉTRICA, AÉREA, BIFÁSICA, COM CAIXA DE EMBUTIR, CABO DE 10 MM<sup>2</sup> E DISJUNTOR DIN 50A (NÃO INCLUSO O POSTE DE CONCRETO). AF\_07/2020\_PS

CAIXA DE INSPEÇÃO PARA ATERRAMENTO, CIRCULAR, EM POLIETILENO, DIÂMETRO INTERNO = 0,3 M. AF\_12/2020

LUMINÁRIA DE LED PARA ILUMINAÇÃO PÚBLICA, DE 68 W ATÉ 97 W - FORNECIMENTO E INSTALAÇÃO. AF\_08/2020

#### **SINALIZAÇÃO**

FACHADA EM ACM

#### **LIMPEZA E OUTROS SERVIÇOS**

CARGA, MANOBRA E DESCARGA DE ENTULHO EM CAMINHÃO BASCULANTE 10 M<sup>3</sup> - CARGA COM ESCAVADEIRA HIDRÁULICA (CAÇAMBA DE 0,80 M<sup>3</sup> / 111 HP) E DESCARGA LIVRE (UNIDADE: M3). AF\_07/2020

Documento assinado digitalmente  
 **SANCHEKO BRASILEIRO DE SANTA ANNA**  
Data: 25/03/2024 16:20:12-0300  
Verifique em <https://validar.iti.gov.br>

Sancheko Brasileiro

ENG CIVIL : CREA 0519176243



**Anotação de Responsabilidade Técnica - ART**  
**Lei nº 6.496, de 7 de dezembro de 1977**

**CREA-BA**

**ART OBRA / SERVIÇO**  
**Nº BA20240710102**

**Conselho Regional de Engenharia e Agronomia da Bahia**

INICIAL

**1. Responsável Técnico**

**MAELLY CRISTINA SANTOS DOS REIS**

Título profissional: **ENGENHEIRA CIVIL**

RNP: **0519913302**

Registro: **3000111874BA**

**2. Dados do Contrato**

Contratante: **MUNICÍPIO DE SALINAS DA MARGARIDA**

**TRAVESSA LÍDIO PENA**

Complemento: **PREFEITURA MUNICIPAL**

Cidade: **SALINAS DA MARGARIDA**

Bairro: **SEDE**

UF: **BA**

CPF/CNPJ: **13.743.281/0001-14**

Nº: **S/N**

CEP: **44450000**

Contrato: **Não especificado**

Celebrado em:

Valor: **R\$ 10,00**

Tipo de contratante: **Pessoa Jurídica de Direito Público**

Ação Institucional: **NENHUMA - NAO OPTANTE**

**3. Dados da Obra/Serviço**

**DISTRITO ENCARNÇÃO**

Nº: **S/N**

Complemento: **DIVISA SALINAS - JAGUARIPE**

Bairro: **00**

Cidade: **SALINAS DA MARGARIDA**

UF: **BA**

CEP: **44450000**

Data de Início: **25/12/2023**

Previsão de término: **30/04/2024**

Coordenadas Geográficas: **-12.873605, -38.761215**

Finalidade:

Código: **Não Especificado**

Proprietário: **MUNICÍPIO DE SALINAS DA MARGARIDA**

CPF/CNPJ: **13.743.281/0001-14**

**4. Atividade Técnica**

14 - Elaboração

Quantidade

Unidade

74 - Parecer técnico > PLANEJAMENTO URBANO, METROPOLITANO E REGIONAL > EQUIPAMENTOS, ACESSÓRIOS E MOBILIÁRIOS URBANOS > DE IMPLANTAÇÃO DE ELEMENTO URBANÍSTICO > #TOS\_10.10.2.1 - DE EQUIPAMENTO E ACESSÓRIO URBANO

70,00

m2

Após a conclusão das atividades técnicas o profissional deve proceder a baixa desta ART

**5. Observações**

DOCUMENTAÇÃO TÉCNICA PARA PROJETO ARQUITETÔNICO DE PORTAL PARA VIAS (DIVISA SALINAS/JAGUARIPE) Projeto e Orçamento do Engenheiro Civil Sanchecho Brasileiro - CREA 051917624-3

**6. Declarações**

- Declaro que estou cumprindo as regras de acessibilidade previstas nas normas técnicas da ABNT, na legislação específica e no decreto n. 5296/2004.

**7. Entidade de Classe**

NENHUMA DAS ENTIDADES

**8. Assinaturas**

Declaro serem verdadeiras as informações acima

**MAELLY CRISTINA SANTOS DOS REIS - CPF: 069.197.455-18**

Local

data

**MUNICÍPIO DE SALINAS DA MARGARIDA - CNPJ: 13.743.281/0001-14**

**9. Informações**

\* A ART é válida somente quando quitada, mediante apresentação do comprovante do pagamento ou conferência no site do Crea.

**10. Valor**

Valor da ART: **R\$ 99,64**

Registrada em: **28/03/2024**

Valor pago: **R\$ 99,64**

Nosso Número: **56803479**

A autenticidade desta ART pode ser verificada em: <http://crea-ba.sitac.com.br/publico/>, com a chave: WZCxa  
 Impresso em: 02/04/2024 às 10:57:48 por: , ip: 168.181.97.139



**CAU/BR**Conselho de Arquitetura  
e Urbanismo do Brasil**RRT 13845101****Registro de Responsabilidade Técnica - RRT****1. RESPONSÁVEL TÉCNICO**

Nome Civil/Social: GESIEL RESENDE DE OLIVEIRA

Título Profissional: Arquiteto(a) e Urbanista

CPF: 002.XXX.XXX-06

Nº do Registro: 000A683078

**1.1 Empresa Contratada**

Razão Social: JG2 ENGENHARIA E ARQUITETURA LTDA

Período de Responsabilidade Técnica: 27/11/2019 - sem data fim

CNPJ: 35.XXX.XXX/0001-04

Nº Registro: PJ45505-1

**2. DETALHES DO RRT**

Nº do RRT: SI13845101I00CT001

Data de Cadastro: 26/12/2023

Data de Registro: 26/12/2023

Modalidade: RRT SIMPLES

Forma de Registro: INICIAL

Forma de Participação: INDIVIDUAL

**2.1 Valor da(s) taxa(s)**

Valor da(s) taxa(s): R\$115,18

Boleto nº 19394023

Pago em: 26/12/2023

**3. DADOS DO SERVIÇO/CONTRATANTE****3.1 Serviço 001**

Contratante: SALINAS DA MARGARIDA PREFEITURA GABINETE DO PREFEITO

Tipo: Órgão Público

Valor do Serviço/Honorários: R\$8.000,00

CPF/CNPJ: 13.XXX.XXX/0001-14

Data de Início: 26/12/2023

Data de Previsão de Término: 29/02/2024

**3.1.1 Endereço da Obra/Serviço**

País: Brasil

Tipo Logradouro: TRAVESSA

Logradouro: LIDIO PENA 1 AC SALINAS DA MAGARIDA

Bairro: CENTRO

CEP: 44450970

Nº: 1

Complemento:

Cidade/UF: SALINAS DA MARGARIDA/BA

**3.1.2 Atividade(s) Técnica(s)**

Grupo: PROJETO

Atividade: 1.1.2 - Projeto arquitetônico

Quantidade: 1,00

Unidade: unidade

Grupo: PROJETO

Atividade: 1.1.5 - Projeto de monumento

Quantidade: 1,00

Unidade: unidade

Grupo: PROJETO

Atividade: 1.8.3 - Projeto urbanístico

Quantidade: 1,00

Unidade: unidade

Grupo: PROJETO

Atividade: 1.7.1 - Memorial descritivo

Quantidade: 1,00

Unidade: unidade

Grupo: PROJETO

Atividade: 1.7.3 - Orçamento

Quantidade: 1,00

Unidade: unidade





### 3.1.3 Tipologia

Tipologia: Público

### 3.1.4 Descrição da Obra/Serviço

PROJETO DE INTERVENÇÃO URBANÍSTICA, COM CRIAÇÃO DE LAGO, TRATAMENTO PAISAGISTICO E MOBILIDADE URBANA.

PROJETO ARQUITETONICO DE PORTAL PARA VIAS.

### 3.1.5 Declaração de Acessibilidade

Declaro o atendimento às regras de acessibilidade previstas em legislação e em normas técnicas pertinentes para as edificações abertas ao público, de uso público ou privativas de uso coletivo, conforme § 1º do art. 56 da Lei nº 13146, de 06 de julho de 2015.

## 4. RRT VINCULADO POR FORMA DE REGISTRO

Nº do RRT	Contratante	Forma de Registro	Data de Registro
<b>SI13845101I00CT001</b>	<b>SALINAS DA MARGARIDA PREFEITURA GABINETE DO PREFEITO</b>	<b>INICIAL</b>	<b>26/12/2023</b>

## 5. DECLARAÇÃO DE VERACIDADE

Declaro para os devidos fins de direitos e obrigações, sob as penas previstas na legislação vigente, que as informações cadastradas neste RRT são verdadeiras e de minha responsabilidade técnica e civil.

## 6. ASSINATURA ELETRÔNICA

Documento assinado eletronicamente por meio do SICCAU do arquiteto(a) e urbanista GESIEL RESENDE DE OLIVEIRA, registro CAU nº 000A683078, na data e hora: 26/12/2023 11:54:59, com o uso de login e de senha. O **CPF/CNPJ** está oculto visando proteger os direitos fundamentais de liberdade, privacidade e o livre desenvolvimento da personalidade da pessoa natural (**LGPD**)

A autenticidade deste RRT pode ser verificada em: <https://siccau.caubr.gov.br/app/view/sight/externo?form=Servicos>, ou via QRCode.





## Registro de Responsabilidade Técnica - RRT

**1. RESPONSÁVEL TÉCNICO**

Nome Civil/Social: AILA DE FREITAS BRITO  
Título Profissional: Arquiteto(a) e Urbanista

CPF: 023.XXX.XXX-77  
Nº do Registro: 000A682462

**2. DETALHES DO RRT**

Nº do RRT: SI14118972I00CT001  
Data de Cadastro: 26/03/2024  
Data de Registro: 28/03/2024

Modalidade: RRT SIMPLES  
Forma de Registro: INICIAL  
Forma de Participação: EQUIPE

**2.1 Valor da(s) taxa(s)**

Valor da(s) taxa(s): R\$119,61      Boleto nº 20034352      Pago em: 28/03/2024

**2.2 Equipe Técnica**

Nome Civil/Social	CPF	RRT Vinculado	Tipo de Vínculo
AILA DE FREITAS BRITO	023.XXX.XXX-77	14118972	Principal
GESIEL RESENDE DE OLIVEIRA	002.XXX.XXX-06	Não Registrado	Indicado

**3. DADOS DO SERVIÇO/CONTRATANTE****3.1 Serviço 001**

Contratante: MUNICIPIO DE SALINAS DA MARGARIDA  
Tipo: Órgão Público  
Valor do Serviço/Honorários: R\$0,00

CPF/CNPJ: 13.XXX.XXX/0001-14  
Data de Início: 26/03/2024  
Data de Previsão de Término: 26/06/2024

**3.1.1 Endereço da Obra/Serviço**

País: Brasil  
Tipo Logradouro: PRAÇA  
Logradouro: Praça Tenente Albuquerque  
Bairro: CENTRO

CEP: 44450000  
Nº: s/n  
Complemento: Travessa Lidio Pena  
Cidade/UF: Salinas da Margarida/BA

**3.1.2 Atividade(s) Técnica(s)**

Grupo: PROJETO  
Atividade: 1.1.5 - Projeto de monumento  
Grupo: PROJETO  
Atividade: 1.1.5 - Projeto de monumento

Quantidade: 3,00  
Unidade: unidade por hora  
Quantidade: 118,00  
Unidade: metro quadrado

**3.1.3 Tipologia**

Tipologia: Público

**3.1.4 Descrição da Obra/Serviço**

PROJETO E REVISÃO DE PROJETO DE INTERVENÇÃO URBANÍSTICA EM ÁREA URBANA DE PÓRTICO MONUMENTAL (PORTAIS DA ENTRADA DA CIDADE E DISTRITOS)



PARCIALMENTE OBJETO DA RRT 13845101, DEMANDO DA PREFEITURA MUNICIPAL DE SALINAS DA MARGARIDA-BA, SENDO ESTA CONTRATANTE DO PROFISSIONAL GESIEL OLIVEIRA (CAU A683078) ATRAVÉS DA JG2 ENGENHARIA E ARQUITETURA LTDA (CAU PJ45505-1).

### 3.1.5 Declaração de Acessibilidade

Declaro a não exigibilidade de atendimento às regras de acessibilidade previstas em legislação e em normas técnicas pertinentes para as edificações abertas ao público, de uso público ou privativas de uso coletivo, conforme § 1º do art. 56 da Lei nº 13.146, de 06 de julho de 2015.

### 4. RRT VINCULADO POR FORMA DE REGISTRO

Nº do RRT	Contratante	Forma de Registro	Data de Registro
<b>SI14118972I00CT001</b>	<b>MUNICIPIO DE SALINAS DA MARGARIDA</b>	<b>INICIAL</b>	<b>26/03/2024</b>

### 5. DECLARAÇÃO DE VERACIDADE

Declaro para os devidos fins de direitos e obrigações, sob as penas previstas na legislação vigente, que as informações cadastradas neste RRT são verdadeiras e de minha responsabilidade técnica e civil.

### 6. ASSINATURA ELETRÔNICA

Documento assinado eletronicamente por meio do SICCAU do arquiteto(a) e urbanista AILA DE FREITAS BRITO, registro CAU nº 000A682462, na data e hora: 26/03/2024 13:48:17, com o uso de login e de senha. O **CPF/CNPJ** está oculto visando proteger os direitos fundamentais de liberdade, privacidade e o livre desenvolvimento da personalidade da pessoa natural **(LGPD)**

A autenticidade deste RRT pode ser verificada em: <https://siccau.caubr.gov.br/app/view/sight/externo?form=Servicos>, ou via QRCode.





**Anotação de Responsabilidade Técnica - ART**  
**Lei nº 6.496, de 7 de dezembro de 1977**

**CREA-BA**

**ART OBRA / SERVIÇO**  
**Nº BA20240709338**

**Conselho Regional de Engenharia e Agronomia da Bahia**

INICIAL

**1. Responsável Técnico**

**SANCHEKO BRASILEIRO DE SANTA ANNA**

Título profissional: **ENGENHEIRO CIVIL**

RNP: **0519176243**

Registro: **3000099119BA**

Empresa contratada: **PROJETA CONSTRUTORA LTDA**

Registro: **0010147985-BA**

**2. Dados do Contrato**

Contratante: **MUNICIPIO DE SALINAS DA MARGARIDA**

CPF/CNPJ: **13.743.281/0001-14**

**TRAVESSA LIDIO PENA**

Nº: **SN**

Complemento: **PREFEITURA MUNICIPAL**

Bairro: **CENTRO**

Cidade: **SALINAS DA MARGARIDA**

UF: **BA**

CEP: **44450000**

Contrato: **PORTDIVISA**

Celebrado em: **19/02/2024**

Valor: **R\$ 2.500,00**

Tipo de contratante: **Pessoa Jurídica de Direito Público**

Ação Institucional: **NENHUMA - NAO OPTANTE**

**3. Dados da Obra/Serviço**

**TRAVESSA LIDIO PENA**

Nº: **SN**

Complemento: **PREFEITURA MUNICIPAL**

Bairro: **CENTRO**

Cidade: **SALINAS DA MARGARIDA**

UF: **BA**

CEP: **44450000**

Data de Início: **19/02/2024**

Previsão de término: **28/11/2024**

Coordenadas Geográficas: **-12.955280, -38.777942**

Finalidade: **Infraestrutura**

Código: **Não Especificado**

Proprietário: **MUNICIPIO DE SALINAS DA MARGARIDA**

CPF/CNPJ: **13.743.281/0001-14**

**4. Atividade Técnica**

	Quantidade	Unidade
14 - Elaboração		
35 - Elaboração de orçamento > TRANSPORTES > INFRAESTRUTURA RODOVIÁRIA > #TOS_4.1.3 - DE INFRAESTRUTURA RODOVIÁRIA	100,00	m2
35 - Elaboração de orçamento > ESTRUTURAS > ESTRUTURAS METÁLICAS > DE ESTRUTURA METÁLICA > #TOS_2.2.1.7 - PARA FINS DIVERSOS	100,00	m2
35 - Elaboração de orçamento > CONSTRUÇÃO CIVIL > EDIFICAÇÕES > DE EDIFICAÇÃO > #TOS_1.1.1.2 - DE MADEIRA	100,00	m2
80 - Projeto > TRANSPORTES > INFRAESTRUTURA RODOVIÁRIA > #TOS_4.1.3 - DE INFRAESTRUTURA RODOVIÁRIA	100,00	m2
80 - Projeto > ESTRUTURAS > ESTRUTURAS METÁLICAS > DE ESTRUTURA METÁLICA > #TOS_2.2.1.7 - PARA FINS DIVERSOS	100,00	m2
80 - Projeto > CONSTRUÇÃO CIVIL > EDIFICAÇÕES > DE EDIFICAÇÃO > #TOS_1.1.1.2 - DE MADEIRA	100,00	m2

Após a conclusão das atividades técnicas o profissional deve proceder a baixa desta ART

**5. Observações**

PROJETO ESTRUTURAL, ARQUITETÔNICO E ORÇAMENTO DO PORTAL DE DIVISA DE SALINAS DA MARGARIDA

**6. Declarações**

- Declaro que estou cumprindo as regras de acessibilidade previstas nas normas técnicas da ABNT, na legislação específica e no decreto n. 5296/2004.

**7. Entidade de Classe**

NENHUMA DAS ENTIDADES



**8. Assinaturas**

Declaro serem verdadeiras as informações acima

**SANCHEKO BRASILEIRO DE SANTA ANNA - CPF: 983.286.385-68**

\_\_\_\_\_, \_\_\_\_\_ de \_\_\_\_\_ de \_\_\_\_\_  
 Local data

**MUNICIPIO DE SALINAS DA MARGARIDA - CNPJ: 13.743.281/0001-14**

**9. Informações**

\* A ART é válida somente quando quitada, mediante apresentação do comprovante do pagamento ou conferência no site do Crea.

\* O comprovante de pagamento deverá ser apensado para comprovação de quitação

A autenticidade desta ART pode ser verificada em: <http://crea-ba.sitac.com.br/publico/>, com a chave: ADWBZ  
 Impresso em: 09/04/2024 às 14:36:48 por: , ip: 177.223.174.96





**Anotação de Responsabilidade Técnica - ART**  
**Lei nº 6.496, de 7 de dezembro de 1977**

**CREA-BA**

**ART OBRA / SERVIÇO**  
**Nº BA20240709338**

**Conselho Regional de Engenharia e Agronomia da Bahia**

INICIAL

**10. Valor**

Valor da ART: **R\$ 99,64**

Registrada em: **05/04/2024**

Valor pago: **R\$ 99,64**

Nosso Número: **56801042**

A autenticidade desta ART pode ser verificada em: <http://crea-ba.sitac.com.br/publico/>, com a chave: ADWBZ  
Impresso em: 09/04/2024 às 14:36:49 por: , ip: 177.223.174.96





# Diário Oficial do **MUNICÍPIO**

Prefeitura Municipal de Salinas da Margarida

Terça-feira • 16 de Janeiro de 2024 • Ano XX • Nº 7636

Esta edição encontra-se no site oficial deste ente.

## Sumário

Licitações ..... 02 a 03



Acesse o QR Code e tenha acesso a esse diário na íntegra

Gestor - Wilson Ribeiro Pedreira / Secretário - Governo / Editor - Ass. de Comunicação  
Tv Lidio Pena s/n Centro

CERTIFICAÇÃO DIGITAL: MJB DNZBGNTIYMTZFQJAYQZ



## Licitações



PREFEITURA MUNICIPAL DE  
**Salinas da Margarida**  
SECRETARIA DE MEIO AMBIENTE

PREFEITURA MUNICIPAL DE SALINAS DA MARGARIDA  
Travessa Lídio Pena, s/n, Centro – Salinas da Margarida/BA,  
CEP: 44450-000  
**SECRETARIA MUNICIPAL DE MEIO AMBIENTE – SEMA**

### LICENÇA AMBIENTAL

<b>Ato Administrativo:</b> <b>ILA/001/2024</b>	<b>Nome/Empresa:</b> <b>MUNICÍPIO DE SALINAS DA MARGARIDA</b>
<b>CPF/CNPJ:</b> <b>13.743.281/0001-14</b>	<b>Endereço:</b> <b>PRAÇA TENENTE ALBUQUERQUE, S/N, CENTRO – SALINAS DA MARGARIDA/BA, CEP: 44450-000</b>
<b>Data da assinatura:</b> <b>15/01/2024</b>	<b>Validade:</b> <b>15/01/2026</b>

### INEXIGIBILIDADE DE LICENÇA AMBIENTAL- ILA/001/2024

A SECRETARIA MUNICIPAL DE MEIO AMBIENTE DE SALINAS DA MARGARIDA – SEMA-SALINAS, no exercício da competência que lhe foi delegada pela Lei Complementar Federal nº 140 de 08 de dezembro de 2011, em consonância com a Lei Complementar Municipal nº 004 de 23 de dezembro de 2019 – revoga e dá nova redação à Lei nº 533 de março de 2015 que institui a Política Municipal de Meio Ambiente de Salinas da Margarida, fundamentada na resolução **CONAMA 237/97**, artigos 2º e 6º, parágrafos e incisos do artigo 159º da Lei Estadual nº 10.431 de 20 de dezembro de 2006, regulamentada pelo Decreto Estadual nº 14.024/2012, alterado pelos Decretos Estaduais 15.682/2014, 16.366/2015, 16.963/2016 e 18.218/2018, pela Resolução **CEPRAM 4.327/2013**, alterada pelas Resoluções **CEPRAM 4.420/2015** e **CEPRAM 4.579/2018** em consonância com o **COMAM** – Conselho Municipal de Meio Ambiente de Salinas da Margarida, tendo em vista o que consta do processo, com Parecer Técnico favorável ao pleito.

#### RESOLVE:

**Art. 1º** - Conceder **INEXIGIBILIDADE DE LICENÇA AMBIENTAL**, válida pelo prazo de 02 (dois) anos, ao **MUNICÍPIO DE SALINAS DA MARGARIDA, ESTADO DA BAHIA**, inscrito no CNPJ/MF sob nº 13.743.281/0001-14, com sede à Travessa Lídio Pena, s/n, bairro Centro, município de Salinas da Margarida/BA, estado da Bahia, para localizar e executar obra de **Construção de Portais Infraestrutura Turística em Salinas da Margarida - BA**, zona urbana, **Coordenadas Geográficas Latitude Sul 12°53'19.42" e Longitude Oeste 38°45'19.50" (SEDE)/ 12°54'17.45" 38°46'26.02" (CONCEIÇÃO) e 12°56'9.26" 38°46'32.87" (ENCARNAÇÃO)** em conformidade com a legislação vigente e as seguintes condicionantes: I. Executar a obra de Construção de Portais Infraestrutura Turística em Salinas da Margarida - BA, com **194,79 m²** de área total, obedecendo ao que consta no memorial descritivo apresentado, envolvendo estudos, cálculos e procedimentos ali existentes; II. Realizar ações mitigadoras dos impactos ambientais porventura gerados; III. Desenvolver programa de educação ambiental, dentre outros, em conformidade com a Lei Estadual nº 12.056/2011, com regulamento aprovado pelo Decreto Estadual nº 19.083/2019, em consonância com a Resolução **CEPRAM 4.610/2018**, aos trabalhadores envolvidos na execução da obra; IV. Para todas as atividades que envolvam a utilização de mão de obra, será obrigatório o uso de Equipamentos de Proteção Individual – EPI, durante todo o período em que demandar a execução da mesma, em consonância com a **NR-6** do Ministério do Trabalho e Emprego – MTE; V. Não permitir o acesso de pessoas estranhas, cuja mão de obra não esteja contratada para a execução de serviços de implantação do Revestimento Primário; VI. Toda e qualquer modificação do projeto, bem como eventual paralisação da obra que trata essa licença ambiental, deverá ser comunicada à **SEMA-Salinas**; VII. Todo o movimento do

SECRETARIA MUNICIPAL DE MEIO AMBIENTE DE SALINAS DA MARGARIDA  
Rua da Validade, Base, s/n, - Sede – Salinas da Margarida/BA  
CNPJ – FMMA: 29.272.818/0001-45  
CEP 44.450-000. FONE (75) 99848-9516  
E-mail: meioambiente@salinasdamargarida.ba.gov.br | secretariademeioambiente@salinasdamargarida.ba.gov.br  
site: www.salinasdamargarida.ba.gov.br/





PREFEITURA MUNICIPAL DE  
**Salinas da Margarida**  
SECRETARIA DE MEIO AMBIENTE

**PREFEITURA MUNICIPAL DE SALINAS DA MARGARIDA**  
Travessa Lúcio Pena, s/n, Centro – Salinas da Margarida/BA,  
CEP: 44450-000

**SECRETARIA MUNICIPAL DE MEIO AMBIENTE – SEMA**

material mineral a ser utilizado na execução da obra, como areia, argila, cascalho, saibro e seixo rolado, deverá ser extraído de áreas previamente aprovadas, ficando pactuado que a empresa vencedora do processo licitatório, deverá assumir obrigatoriamente o compromisso da recuperação da mesma, ou em caso de aquisição por de empresa terceirizada a mesma deverá possuir todas as regularizações ambientais e minerárias necessárias; **VIII.** Promover a manutenção dos equipamentos a serem utilizados na execução da obra, evitando a contaminação do solo, do subsolo e de recursos hídricos superficiais e, ou subterrâneos; **IX.** O transporte do material das jazidas ou da empresa fornecedora para a local da obra, deverá ser efetuada em carros enlonados, como forma de evitar que os particulados causem danos à saúde de pessoas e de animais; **X.** Será obrigatória a colocação de placas de sinalização, de advertência e de informações em todo o trecho da a ser pavimentado; **XI.** Havendo grande emissão de particulados durante a execução da obra, será obrigatório o uso de umedecimento do solo, por aspersão ou por carros pipa; **XII.** Em caso de necessidade de supressão vegetal, é necessário apresentar o pedido de autorização junto ao órgão responsável. **XIII.** O não cumprimento de qualquer dos condicionantes acima, implicará na suspensão dos efeitos desse ato administrativo.

**Art. 2º** - Qualquer alteração deverá ser informada previamente a Secretaria Municipal de Meio Ambiente de Salinas da Margarida – **SEMA-SALINAS**, para a devida análise e procedimentos adequados, quando então, a atividade ficará sujeita a um novo licenciamento, se for o caso.

**Art. 3º** - Secretaria Municipal de Meio Ambiente de Salinas da Margarida – **SEMA-SALINAS**, poderá exigir novos padrões, decorrentes de mudanças substanciais na legislação e, ou na tecnologia disponível, a qualquer momento, como forma de manter o empreendimento devidamente adequado.

**Art. 4º** - Esta Inexigibilidade da Licença Ambiental, trata unicamente, da análise dos aspectos ambientais decorrentes do empreendimento, não substituindo o Alvará de Construção, Alvará de Terraplanagem, o Alvará de Localização, Alvará de Saúde e outros que se façam necessários.

**Art. 5º** - Esta Inexigibilidade da Licença Ambiental, entrará em vigor a partir da data da sua assinatura.

Salinas da Margarida, estado da Bahia, 15 de janeiro de 2024.

**Patrícia Teixeira Oliveira**  
Secretária Municipal de Meio Ambiente / Portaria nº170/2022  
Presidente do COMAM / Decreto nº 413/2022

SECRETARIA MUNICIPAL DE MEIO AMBIENTE DE SALINAS DA MARGARIDA  
Rua da Validade, Base, s/n, - Sede – Salinas da Margarida/BA  
CNPJ – FMMA: 29.272.818/0001-45  
CEP 44.450-000, FONE (75) 99848-9516  
E-mail: meioambiente@salinasdamargarida.ba.gov.br | secretariademeioambiente@salinasdamargarida.ba.gov.br  
site: www.salinasdamargarida.ba.gov.br

**SEMA**  
SECRETARIA MUNICIPAL DE MEIO AMBIENTE  
SALINAS DA MARGARIDA-BA



**Obra**  
**PORTICO PRINCIPAL DIVISA DE SALINAS - JAGUARIPE**

**Bancos**  
**SINAPI - 01/2024 -**  
**Bahia**

**B.D.I.**  
**21,13%**

**Encargos**  
**Não**  
**Desonerado:**  
**Horista:**  
**117,73%**  
**Mensalista:**  
**73,24%**

## CURVA ABC DE SERVIÇOS

Item	Código	Banco	Descrição	Und	Quant.	Valor Unit	Valor Unit com BDI	Total	%	% Acumulada	Classe
4.3.5	00003287	SINAPI	FORRO DE MADEIRA CUMARU/IPE CHAMPANHE OU EQUIVALENTE DA REGIAO, ENCAIXE MACHO/FEMEA COM FRISO, *10 X 1" CM (SEM COLOCACAO)	m²	122,00	236,00	285,87	34.876,14	15,24%	15,24%	A
4.2.5	87854	SINAPI	REVESTIMENTO DECORATIVO MONOCAMADA APLICADO MANUALMENTE EM SUPERFÍCIES EXTERNAS DA SACADA DE UM EDIFÍCIO DE ESTRUTURA CONVENCIONAL E ACABAMENTO TRAVERTINO. AF_06/2014	m²	72,00	244,07	295,64	21.286,08	9,30%	24,55%	
4.1.10	101418	SINAPI	MONTADOR DE ESTRUTURAS METÁLICAS COM ENCARGOS COMPLEMENTARES	MES	2,00	6.004,08	7.272,74	14.545,48	6,36%	30,90%	
4.3.6	101397	SINAPI	CARPINTEIRO DE FORMAS COM ENCARGOS COMPLEMENTARES	MES	2,00	5.495,74	6.656,99	13.313,98	5,82%	36,72%	
1.7.2	94310	SINAPI	ATERRO MECANIZADO DE VALA COM ESCAVADEIRA HIDRÁULICA (CAPACIDADE DA CAÇAMBA: 0,8 M³/POTÊNCIA: 111 HP), LARGURA ATÉ 2,5 M, PROFUNDIDADE DE 3,0 A 6,0 M, COM SOLO ARGILLO-ARENOSO. FACHADA EM ACM	m³	140,00	66,46	80,50	11.270,00	4,93%	41,65%	
5.1	SALINAS-LEITREIRO	Próprio		m²	9,54	974,64	1.180,58	11.262,73	4,92%	46,57%	B
2.2	94319	SINAPI	ATERRO MANUAL DE VALAS COM SOLO ARGILLO-ARENOSO. AF_08/2023	m³	110,00	79,59	96,41	10.605,10	4,64%	51,21%	
4.3.1	100360	SINAPI	FABRICAÇÃO E INSTALAÇÃO DE MEIA TESOURA DE MADEIRA NÃO APARELHADA, COM VÃO DE 6 M, PARA TELHA CERÂMICA OU DE CONCRETO, INCLUSO IÇAMENTO. AF_07/2019	UN	4,00	1.794,46	2.173,63	8.694,52	3,80%	55,01%	
4.2.1	43411	Próprio	Placa de Gesso Glasroc X 12,5 X 1200 X 2400mm	und	25,00	262,47	317,93	7.948,25	3,47%	58,48%	
4.3.3	92575	SINAPI	TRAMA DE AÇO COMPOSTA POR RIPAS E CAIBROS PARA TELHADOS DE ATÉ 2 ÁGUAS PARA TELHA CERÂMICA CAPA-CANAL, INCLUSO GUINDASTE HIDRÁULICO AUTOPROPULIDO, COM LANÇA TELESCÓPICA 28,80 M, CAPACIDADE MÁXIMA 30 T, POTÊNCIA 97 KW, TRAÇÃO 4 X 4 - CHP	m²	70,00	80,05	96,96	6.787,20	2,97%	61,45%	
4.1.11	89272	SINAPI	Montante Light Steel Frame com furo 140 X 0,95 X 6000mm LE 230MPA / Z275G/m²	CHP	24,00	233,20	282,48	6.779,52	2,96%	64,41%	
4.1.7	43409	Próprio		und	40,00	127,00	153,84	6.153,60	2,69%	67,10%	
4.2.7	00011136	SINAPI	COMPENSADO NAVAL - CHAPA/PAINEL EM MADEIRA COMPENSADA PRENSADA, DE 2200 X 1600 MM, E = 15 MM	m²	72,00	69,33	83,98	6.046,56	2,64%	69,74%	
3.2	89470	SINAPI	ALVENARIA DE BLOCOS DE CONCRETO ESTRUTURAL 14X19X39 CM (ESPESSURA 14 CM), FBK = 4,5 MPA, UTILIZANDO COLHER DE PEDREIRO.	m²	50,00	87,29	105,73	5.286,50	2,31%	72,05%	
4.1.6	43410	Próprio	Guia Light Steel Frame 140 X 0,95 X 6000mm LE 230MPA / Z275G/m²	und	34,00	120,00	145,36	4.942,24	2,16%	74,21%	
4.3.7	102225	SINAPI	PINTURA VERNIZ (INCOLOR) POLIURETÂNICO (RESINA ALQUÍDICA MODIFICADA) EM MADEIRA, 3 DEMÃOS. AF_01/2021	m²	122,00	30,47	36,91	4.503,02	1,97%	76,18%	
4.3.2	94201	SINAPI	TELHAMENTO COM TELHA CERÂMICA CAPA-CANAL, TIPO COLONIAL, COM ATÉ 2 ÁGUAS, INCLUSO TRANSPORTE VERTICAL. AF_07/2019	m²	70,00	43,67	52,90	3.703,00	1,62%	77,80%	
3.13.2	92396	SINAPI	EXECUÇÃO DE PASSEIO EM PISO INTERTRAVADO, COM BLOCO RETANGULAR COR NATURAL DE 20 X 10 CM, ESPESSURA 6 CM.	m²	40,00	73,02	88,45	3.538,00	1,55%	79,35%	
1.7.1	101217	SINAPI	ESCAVAÇÃO VERTICAL PARA EDIFICAÇÃO, COM CARGA, DESCARGA E TRANSPORTE DE SOLO DE 1ª CATEGORIA, COM ESCAVADEIRA HIDRÁULICA (CAÇAMBA: 0,8 M³ / 111 HP), FROTA DE 5 CAMINHÕES	m³	140,00	20,19	24,46	3.424,40	1,50%	80,84%	C
4.3.8	00035272	SINAPI	VIGA 25X10 MACARANDUBA/MASSARANDUBA, ANGELIM OU EQUIVALENTE DA REGIAO - BRUTA	M	50,00	52,02	63,01	3.150,50	1,38%	82,22%	
3.3	93205	SINAPI	CINTA DE AMARRAÇÃO DE ALVENARIA MOLDADA IN LOCO COM UTILIZAÇÃO DE BLOCOS CANALETA. AF_03/2016	M	68,96	37,44	45,35	3.127,34	1,37%	83,59%	
1.4	98532	SINAPI	PODA EM ALTURA DE ÁRVORE COM DIÂMETRO DE TRONCO MENOR QUE 0,20 M.AF_05/2018	UN	20,00	123,91	150,09	3.001,80	1,31%	84,90%	
3.13.3	94273	SINAPI	ASSENTAMENTO DE GUIA (MEIO-FIO) EM TRECHO RETO, CONFECCIONADA EM CONCRETO PRÉ-FABRICADO, DIMENSÕES 100X15X13X30 CM (COMPRIMENTO X BASE INFERIOR X BASE SUPERIOR X ENTRADA DE ENERGIA ELÉTRICA, AÉREA, BIFÁSICA, COM CAIXA DE EMBUTIR, CABO DE 10 MM2 E DISJUNTOR DIN 50A (NÃO INCLUSO O LUMINÁRIA DE LED PARA ILUMINAÇÃO PÚBLICA, DE 68 W ATÉ 97 W - FORNECIMENTO E INSTALAÇÃO. AF_08/2020	UN	1,00	1.619,30	1.961,46	1.961,46	0,86%	86,77%	
4.4.5	101501	SINAPI		UN	4,00	404,54	490,02	1.960,08	0,86%	87,62%	
4.2.2	43419	Próprio	Massa Basecoat Placoplast Grx 20 kg	SC	20,00	77,30	93,63	1.872,60	0,82%	88,44%	
4.2.3	43417	Próprio	Tela em Fibra De Vidro Vertex R131 A101 50m² Adfors	und	2,00	705,58	854,67	1.709,34	0,75%	89,19%	
3.6	90278	SINAPI	GRAUTE FGK=15 MPA; TRAÇO 1:0,04:2:2,5 (EM MASSA SECA DE CIMENTO/CAL/AREIA GROSSA/BRITA 0) - PREPARO MECÂNICO COM BETONEIRA 400 L. AF_09/2021	m³	2,36	568,81	689,00	1.626,04	0,71%	89,90%	
4.2.6	00010527	SINAPI	LOCAÇÃO DE ANDAIME METALICO TUBULAR DE ENCAIXE, TIPO DE TORRE, CADA PAINEL COM LARGURA DE 1 ATÉ 1,5 M E ALTURA DE *1,00*	MXMES	60,00	21,00	25,44	1.526,40	0,67%	90,57%	
4.4.1	104478	SINAPI	COMPOSIÇÃO PARAMÉTRICA DE PONTO ELÉTRICO DE ILUMINAÇÃO, COM INTERRUPTOR PARALELO, EM EDIFÍCIO RESIDENCIAL COM ELETRODUTO	UN	4,00	302,35	366,24	1.464,96	0,64%	91,21%	
3.10	94964	SINAPI	CONCRETO FCK = 20MPA, TRAÇO 1:2,7:3 (EM MASSA SECA DE CIMENTO/ AREIA MÉDIA/ BRITA 1) - PREPARO MECÂNICO COM BETONEIRA 400 L. AF_05/2021	m³	2,10	529,47	641,35	1.346,84	0,59%	91,79%	
1.1	103689	SINAPI	FORNECIMENTO E INSTALAÇÃO DE PLACA DE OBRA COM CHAPA GALVANIZADA E ESTRUTURA DE MADEIRA. AF_03/2022_PS	m²	3,00	365,76	443,05	1.329,15	0,58%	92,38%	
3.8	104919	SINAPI	ARMAÇÃO DE SAPATA ISOLADA, VIGA BALDRAME E SAPATA CORRIDA UTILIZANDO AÇO CA-50 DE 10 MM - MONTAGEM. AF_01/2024	KG	82,84	12,94	15,67	1.298,10	0,57%	92,94%	
4.1.14	00041955	SINAPI	CABO DE AÇO GALVANIZADO, DIÂMETRO 12,7 MM (1/2"), COM ALMA DE AÇO CABO INDEPENDENTE 6 X 25 F	KG	12,00	83,50	101,14	1.213,68	0,53%	93,47%	

2.3	00004729	SINAPI	PEDRA BRITADA GRADUADA, CLASSIFICADA (POSTO PEDREIRA/FORNECEDOR, SEM FRETE)	m³	8,00	112,28	136,00	1.088,00	0,48%	93,95%
4.4.2	91933	SINAPI	CABO DE COBRE FLEXÍVEL ISOLADO, 10 MM², ANTI-CHAMA 0,6/1,0 KV, PARA CIRCUITOS TERMINAIS - FORNECIMENTO E INSTALAÇÃO.	M	60,00	14,63	17,72	1.063,20	0,46%	94,41%
2.1	102288	SINAPI	ESCAVAÇÃO MECANIZADA DE VALA COM PROF. DE 3,0 M ATÉ 4,5 M (MÉDIA MONTANTE E JUSANTE/UMA COMPOSIÇÃO POR TRECHO),	m³	75,00	11,61	14,06	1.054,50	0,46%	94,87%
4.1.1	00011975	SINAPI	CHUMBADOR DE AÇO, DIÂMETRO 5/8", COMPRIMENTO 6", COM PORCA	UN	32,00	26,06	31,57	1.010,24	0,44%	95,32%
2.4	95877	SINAPI	TRANSPORTE COM CAMINHÃO BASCULANTE DE 18 M³, EM VIA URBANA PAVIMENTADA, DMT ATÉ 30 KM (UNIDADE: M3XKM). AF_07/2020	M3XKM	420,00	1,77	2,14	898,80	0,39%	95,71%
3.4	94962	SINAPI	CONCRETO MAGRO PARA LASTRO, TRAÇO 1:4,5:4,5 (EM MASSA SECA DE CIMENTO/ AREIA MÉDIA/ BRITA 1) - PREPARO MECÂNICO COM BETONEIRA 400 L. AF_05/2021	m³	1,60	438,21	530,80	849,28	0,37%	96,08%
3.11	98557	SINAPI	IMPERMEABILIZAÇÃO DE SUPERFÍCIE COM EMULSÃO ASFÁLTICA, 2 DEMÃOS. AF_09/2023	m²	14,00	47,49	57,52	805,28	0,35%	96,43%
3.5	00001379	SINAPI	CIMENTO PORTLAND COMPOSTO CP II-32	KG	800,00	0,80	0,97	776,00	0,34%	96,77%
2.5	95877	SINAPI	TRANSPORTE COM CAMINHÃO BASCULANTE DE 18 M³, EM VIA URBANA PAVIMENTADA, DMT ATÉ 30 KM (UNIDADE: M3XKM). AF_07/2020	M3XKM	320,00	1,77	2,14	684,80	0,30%	97,07%
3.1	00004730	SINAPI	PEDRA DE MAO OU PEDRA RACHAO PARA ARRIMO/FUNDAÇÃO (POSTO PEDREIRA/FORNECEDOR, SEM FRETE)	m³	5,00	104,75	126,88	634,40	0,28%	97,35%
3.13.1	100564	SINAPI	EXECUÇÃO E COMPACTAÇÃO DE BASE E OU SUB-BASE PARA PAVIMENTAÇÃO DE SOLO (PREDOMINANTEMENTE ARENOSO) BRITA -	m³	4,00	118,51	143,55	574,20	0,25%	97,60%
4.1.5	43414	Próprio	Parafuso para perfil de Light Steel Frame 4,8 X 19mm FLANGEADO PB Pacote com 100 Unidades	cx cl100	20,00	22,89	27,73	554,60	0,24%	97,84%
4.1.8	43412	Próprio	Parafuso Glasroc 3,5 x 25 MM PB OM Pacote com 100 Unidades	cx cl100	20,00	20,85	25,26	505,20	0,22%	98,06%
4.1.12	00043126	SINAPI	CHAPA EM AÇO GALVANIZADO PARA STEEL DECK, COM NERVURAS TRAPEZOIDAIS, LARGURA UTIL DE 915 MM E ESPESSURA DE 0,80 MM	m²	4,00	99,40	120,40	481,60	0,21%	98,27%
1.5	99059	SINAPI	LOCAÇÃO CONVENCIONAL DE OBRA, UTILIZANDO GABARITO DE TÁBUAS CORRIDAS PONTALETADAS A CADA 2,00M - 2 UTILIZAÇÕES. AF_10/2018	M	6,00	62,72	75,97	455,82	0,20%	98,47%
4.4.3	97605	SINAPI	LUMINÁRIA ARANDELA TIPO MEIA LUA, DE SOBREPOR, COM 1 LÂMPADA LED DE 6 W, SEM REATOR - FORNECIMENTO E INSTALAÇÃO. AF_02/2020	UN	4,00	93,64	113,43	453,72	0,20%	98,67%
3.12	95877	SINAPI	TRANSPORTE COM CAMINHÃO BASCULANTE DE 18 M³, EM VIA URBANA PAVIMENTADA, DMT ATÉ 30 KM (UNIDADE: M3XKM). AF_07/2020	M3XKM	200,00	1,77	2,14	428,00	0,19%	98,86%
4.1.9	43415	Próprio	Chapa Gousset 150x150 MM 230MPa	und	60,00	5,84	7,07	424,20	0,19%	99,04%
1.3	98524	SINAPI	LIMPEZA MANUAL DE VEGETAÇÃO EM TERRENO COM ENXADA. AF_05/2018	m²	100,00	3,34	4,05	405,00	0,18%	99,22%
6.1	100982	SINAPI	CARGA, MANOBRAS E DESCARGA DE ENTULHO EM CAMINHÃO BASCULANTE 10 M³ - CARGA COM ESCAVADEIRA HIDRÁULICA (CAÇAMBA DE 0,80 M³ / 111 HP) E DESCARGA LIVRE (UNIDADE: M3). AF_07/2020	m³	30,00	9,12	11,05	331,50	0,14%	99,36%
1.6	97639	SINAPI	REMOÇÃO DE PLACAS E PILARETES DE CONCRETO, DE FORMA MANUAL, SEM REAPROVEITAMENTO. AF_09/2023	m²	10,00	22,53	27,29	272,90	0,12%	99,48%
4.1.3	00039701	SINAPI	FITA ADESIVA ASFÁLTICA ALUMINIZADA MULTIUSO, L = 10 CM, ROLO DE 10 M	UN	2,00	98,38	119,17	238,34	0,10%	99,59%
4.1.13	90285	SINAPI	GRAUTE FGK=30 MPA; TRAÇO 1:0,9:1,2:0,6 (EM MASSA SECA DE CIMENTO/ AREIA GROSSA/ BRITA 0/ ADITIVO) - PREPARO MECÂNICO COM BETONEIRA 400 L. AF_09/2021	m³	0,16	791,13	958,30	153,33	0,07%	99,66%
4.4.4	93663	SINAPI	DISJUNTOR BIPOLAR TIPO DIN, CORRENTE NOMINAL DE 25A - FORNECIMENTO E INSTALAÇÃO. AF_10/2020	UN	2,00	59,42	71,98	143,96	0,06%	99,72%
4.4.6	98111	SINAPI	CAIXA DE INSPEÇÃO PARA ATERRAMENTO, CIRCULAR, EM POLIETILENO, DIÂMETRO INTERNO = 0,3 M. AF_12/2020	UN	2,00	45,12	54,65	109,30	0,05%	99,77%
3.13.4	102498	SINAPI	PINTURA DE MEIO-FIO COM TINTA BRANCA A BASE DE CAL (CAIAÇÃO). AF_05/2021	M	48,00	1,83	2,22	106,56	0,05%	99,81%
4.1.4	00007317	SINAPI	SELANTE DE BASE ASFÁLTICA PARA VEDACAO	KG	2,00	43,71	52,95	105,90	0,05%	99,86%
4.2.4	43413	Próprio	Fita Adesiva Banda Acústica 140 X 10000 X 4mm.	und	1,00	65,42	79,24	79,24	0,03%	99,89%
3.7	00000034	SINAPI	ACO CA-50, 10,0 MM, VERGALHAO	KG	8,00	7,83	9,48	75,84	0,03%	99,93%
3.9	00010917	SINAPI	TELA DE AÇO SOLDADA NERVURADA, CA-60, Q-61, (0,97 KG/M2), DIÂMETRO DO FIO = 3,4 MM, LARGURA = 2,45 M, ESPACAMENTO DA MALHA	m²	7,00	7,41	8,98	62,86	0,03%	99,95%
4.1.2	00011267	SINAPI	ARRUELA LISA, REDONDA, DE LATÃO POLIDO, DIÂMETRO NOMINAL 5/8", DIÂMETRO EXTERNO = 34 MM, DIÂMETRO DO FURO = 17 MM, ESPESSURA	UN	32,00	1,38	1,67	53,44	0,02%	99,98%
1.2	98525	SINAPI	LIMPEZA MECANIZADA DE CAMADA VEGETAL, VEGETAÇÃO E PEQUENAS ÁRVORES (DIÂMETRO DE TRONCO MENOR QUE 0,20 M), COM TRATOR DE ESTEIRAS. AF_05/2018	m²	100,00	0,43	0,52	52,00	0,02%	100,00%

**Total sem BDI** 188.883,28  
**Total do BDI** 39.908,78  
**Total Geral** 228.792,06

Documento assinado digitalmente  
 **SANCHEKO BRASILEIRO DE SANTA ANNA**  
 Data: 25/03/2024 16:20:13-0300  
 Verifique em <https://validar.jt.gov.br>

SancheKo Brasileiro  
 ENG CIVIL : CREA 0519176243



## DETALHAMENTO DA TAXA DE BDI/LDI

25/03/2024

Empreendimento:

CONSTRUÇÃO DO PORTICO DE DIVISA SALINAS DE MARGARIDA

Agente Executor:

PREFEITURA MUNICIPAL DE SALINAS DA MARGARIDA

Programa:

Modalidade:

TOMADA DE PREÇO

Tipo de Obra:

Construção de Edifícios e Reformas

Itens	Limites <sup>1</sup>		Adotado
	1º Quartil	3º Quartil	
Administração Central	3,00%	5,50%	4,00%
Seguro e Garantia	0,80%	1,00%	1,00%
Risco	0,97%	1,27%	1,20%
Despesas Financeiras	0,59%	1,39%	1,35%
Lucro	6,16%	8,96%	6,18%
<b>Impostos</b>			
ISS <sup>2</sup>	2,00%	3,00%	2,00%
Cofins	3,00%	3,00%	3,00%
PIS	0,65%	0,65%	0,65%
INSS CPRB	4,50%	4,50%	0,00%
<b>Bdi Adotado<sup>3</sup></b>	20,34%	25,00%	<b>21,13%</b>

Fórmula adotada:

$$BDI = \frac{(1 + AC + SG + R)(1 + DF)(1 + L)}{(1 - I)} - 1$$

<sup>1</sup> O limites adotados para os sub-itens passíveis de aceitação para o cálculo da taxa de BDI são aqueles estabelecidos no Acórdão 2622/2013 do TCU.

<sup>2</sup> Na maioria dos municípios a alíquota é de 5%; como não incide sobre materiais, equipamentos e subempreitadas, corresponde a cerca de 3% sobre o valor total da fatura.

<sup>3</sup> O BDI adotado dentro dos limites estabelecidos pelo Acórdão 2622/2013 do TCU são acatados sem necessidade de justificativas.



Documento assinado digitalmente

SANCHEKO BRASILEIRO DE SANTA ANNA

Data: 25/03/2024 16:20:12-0300

Verifique em <https://validar.iti.gov.br>

Sancheko Brasileiro CREA: 0519176243



Obra

PORTICO PRINCIPAL DIVISA DE SALINAS - JAGUARIPE

Bancos

SINAPI - 01/2024 - Bahia

B.D.I.

21,13%

Encargos Sociais

Não Desonerado:

Horista: 117,73%

Mensalista: 73,24%

Cronograma Físico e Financeiro

Item	Descrição	Total Por Etapa	30 DIAS	60 DIAS	90 DIAS
1	SERVIÇOS PRELIMINARES	100,00%	100,00%		
		20.211.07	20.211.07		
2	MOVIMENTAÇÃO DE TERRA	100,00%	100,00%		
		14.331.20	14.331.20		
3	FUNDAÇÃO E CONCRETO ARMADO	100,00%	50,00%	50,00%	
		22.840.68	11.420.34	11.420.34	
4	PORTICO	100,00%	20,00%	40,00%	40,00%
		159.814.88	31.962.98	63.925.95	63.925.95
5	SINALIZAÇÃO	100,00%		70,00%	30,00%
		11.262.73		7.883.91	3.378.82
6	LIMPEZA E OUTROS SERVIÇOS	100,00%		50,00%	50,00%
		331.50		165.75	165.75
Porcentagem			34,06%	36,45%	29,49%
Custo			77.925,59	83.395,95	67.470,52
Porcentagem Acumulado			34,06%	70,51%	100,0%
Custo Acumulado			77.925,58	161.321,53	228.792,06

gov.br

Documento assinado digitalmente

SANCHEKO BRASILEIRO DE SANTA ANNA

Data: 25/03/2024 16:20:12-0300

Verifique em <https://validar.itl.gov.br>

Sanchekeo Brasileiro

ENG CIVIL : CREA 0519176243





**Obra**  
**PORTICO PRINCIPAL DIVISA DE SALINAS - JAGUIRIPE**

**Bancos**  
**SINAPI - 01/2024 - Bahia**

**B.D.I.**  
**21,13%**

**Encargos Sociais**  
**Não Desonerado:**  
**Horista: 117,73%**  
**Mensalista: 73,24%**

## Planilha Orçamentária Analítica

1			SERVIÇOS PRELIMINARES					20.211,07
1.1	Código	Banco	Descrição	Tipo	Und	Quant.	Valor Unit	Total
Composição	103689	SINAPI	FORNECIMENTO E INSTALAÇÃO DE PLACA DE OBRA COM CHAPA GALVANIZADA E ESTRUTURA DE MADEIRA. AF_03/2022_PS	PAVI - PAVIMENTAÇÃO	m²	1,0000000	365,76	365,76
Composição Auxiliar	102234	SINAPI	PINTURA IMUNIZANTE PARA MADEIRA, 2 DEMÃOS. AF_01/2021	PINT - PINTURAS	m²	0,5000000	25,04	12,52
Composição Auxiliar	88262	SINAPI	CARPINTEIRO DE FORMAS COM ENCARGOS COMPLEMENTARES	SEDI - SERVIÇOS DIVERSOS	H	0,3729000	30,89	11,51
Composição Auxiliar	88316	SINAPI	SERVEnte COM ENCARGOS COMPLEMENTARES	SEDI - SERVIÇOS DIVERSOS	H	1,1186000	22,91	25,62
Insumo	00004509	SINAPI	SARRAFO "2,5 X 10" CM EM PINUS, MISTA OU EQUIVALENTE DA REGIAO - BRUTA	Material	M	3,2083000	4,82	15,46
Insumo	00004813	SINAPI	PLACA DE OBRA (PARA CONSTRUCAO CIVIL) EM CHAPA GALVANIZADA "N. 22", ADESIVADA, DE "2,4 X 1,2" M (SEM POSTES PARA FIXACAO)	Material	m²	1,0000000	300,00	300,00
Insumo	00005065	SINAPI	PREGO DE ACO POLIDO COM CABECA 10 X 10 (7/8 X 17)	Material	KG	0,0113000	35,60	0,40
Insumo	00005069	SINAPI	PREGO DE ACO POLIDO COM CABECA 17 X 27 (2 1/2 X 11)	Material	KG	0,0132000	19,08	0,25
				MO sem LS =>	13,43	LS =>	15,81	29,24
				Valor do BDI =>	77,29			443,05
						Quant. =>	3,0000000	Preço Total => 1.329,15
1.2	Código	Banco	Descrição	Tipo	Und	Quant.	Valor Unit	Total
Composição	98525	SINAPI	LIMPEZA MECANIZADA DE CAMADA VEGETAL, VEGETAÇÃO E PEQUENAS ÁRVORES (DIÂMETRO DE TRONCO MENOR QUE 0,20 M), COM TRATOR DE ESTEIRAS.AF_05/2018	URBA - URBANIZAÇÃO	m²	1,0000000	0,43	0,43
Composição Auxiliar	88316	SINAPI	SERVEnte COM ENCARGOS COMPLEMENTARES	SEDI - SERVIÇOS DIVERSOS	H	0,0030000	22,91	0,06
Composição Auxiliar	88441	SINAPI	JARDINEIRO COM ENCARGOS COMPLEMENTARES	SEDI - SERVIÇOS DIVERSOS	H	0,0030000	23,78	0,07
Composição Auxiliar	89031	SINAPI	TRATOR DE ESTEIRAS, POTÊNCIA 100 HP, PESO OPERACIONAL 9,4 T, COM LÂMINA 2,19 M3 - CHI DIURNO. AF_06/2014	CHOR - CUSTOS HORÁRIOS DE MÁQUINAS E EQUIPAMENTOS	CHI	0,0024000	81,69	0,19
Composição Auxiliar	89032	SINAPI	TRATOR DE ESTEIRAS, POTÊNCIA 100 HP, PESO OPERACIONAL 9,4 T, COM LÂMINA 2,19 M3 - CHP DIURNO. AF_06/2014	CHOR - CUSTOS HORÁRIOS DE MÁQUINAS E EQUIPAMENTOS	CHP	0,0006000	196,04	0,11
				MO sem LS =>	0,07	LS =>	0,09	0,16
				Valor do BDI =>	0,09			0,52
						Quant. =>	100,0000000	Preço Total => 52,00
1.3	Código	Banco	Descrição	Tipo	Und	Quant.	Valor Unit	Total
Composição	98524	SINAPI	LIMPEZA MANUAL DE VEGETAÇÃO EM TERRENO COM ENXADA.AF_05/2018	URBA - URBANIZAÇÃO	m²	1,0000000	3,34	3,34
Composição Auxiliar	88316	SINAPI	SERVEnte COM ENCARGOS COMPLEMENTARES	SEDI - SERVIÇOS DIVERSOS	H	0,0718000	22,91	1,64
Composição Auxiliar	88441	SINAPI	JARDINEIRO COM ENCARGOS COMPLEMENTARES	SEDI - SERVIÇOS DIVERSOS	H	0,0718000	23,78	1,70
				MO sem LS =>	0,96	LS =>	1,13	2,09
				Valor do BDI =>	0,71			4,05
						Quant. =>	100,0000000	Preço Total => 405,00
1.4	Código	Banco	Descrição	Tipo	Und	Quant.	Valor Unit	Total
Composição	98532	SINAPI	PODA EM ALTURA DE ÁRVORE COM DIÂMETRO DE TRONCO MENOR QUE 0,20 M.AF_05/2018	URBA - URBANIZAÇÃO	UN	1,0000000	123,91	123,91
Composição Auxiliar	5928	SINAPI	GUINDAUTO HIDRÁULICO, CAPACIDADE MÁXIMA DE CARGA 6200 KG, MOMENTO MÁXIMO DE CARGA 11,7 TM, ALCANCE MÁXIMO HORIZONTAL 9,70 M, INCLUSIVE CAMINHÃO TOCO PBT 16.000 KG, POTÊNCIA DE 189 CV - CHP DIURNO. AF_06/2014	CHOR - CUSTOS HORÁRIOS DE MÁQUINAS E EQUIPAMENTOS	CHP	0,2048000	271,71	55,64
Composição Auxiliar	5930	SINAPI	GUINDAUTO HIDRÁULICO, CAPACIDADE MÁXIMA DE CARGA 6200 KG, MOMENTO MÁXIMO DE CARGA 11,7 TM, ALCANCE MÁXIMO HORIZONTAL 9,70 M, INCLUSIVE CAMINHÃO TOCO PBT 16.000 KG, POTÊNCIA DE 189 CV - CHI DIURNO. AF_06/2014	CHOR - CUSTOS HORÁRIOS DE MÁQUINAS E EQUIPAMENTOS	CHI	0,4873000	73,83	35,97
Composição Auxiliar	88316	SINAPI	SERVEnte COM ENCARGOS COMPLEMENTARES	SEDI - SERVIÇOS DIVERSOS	H	0,6921000	22,91	15,85
Composição Auxiliar	88441	SINAPI	JARDINEIRO COM ENCARGOS COMPLEMENTARES	SEDI - SERVIÇOS DIVERSOS	H	0,6921000	23,78	16,45
				MO sem LS =>	18,05	LS =>	21,26	39,31
				Valor do BDI =>	26,18			150,09
						Quant. =>	20,0000000	Preço Total => 3.001,80
1.5	Código	Banco	Descrição	Tipo	Und	Quant.	Valor Unit	Total
Composição	99059	SINAPI	LOCACAO CONVENCIONAL DE OBRA, UTILIZANDO GABARITO DE TÁBUAS CORRIDAS PONTALETADAS A CADA 2,00M - 2 UTILIZAÇÕES. AF_10/2018	SERT - SERVIÇOS TÉCNICOS	M	1,0000000	62,72	62,72
Composição Auxiliar	88239	SINAPI	AJUDANTE DE CARPINTEIRO COM ENCARGOS COMPLEMENTARES	SEDI - SERVIÇOS DIVERSOS	H	0,3563000	23,54	8,38
Composição Auxiliar	88262	SINAPI	CARPINTEIRO DE FORMAS COM ENCARGOS COMPLEMENTARES	SEDI - SERVIÇOS DIVERSOS	H	0,7125000	30,89	22,00
Composição Auxiliar	91692	SINAPI	SERRA CIRCULAR DE BANCADA COM MOTOR ELÉTRICO POTÊNCIA DE 5HP, COM COIFA PARA DISCO 10" - CHP DIURNO. AF_08/2015	CHOR - CUSTOS HORÁRIOS DE MÁQUINAS E EQUIPAMENTOS	CHP	0,0039000	40,46	0,15
Composição Auxiliar	91693	SINAPI	SERRA CIRCULAR DE BANCADA COM MOTOR ELÉTRICO POTÊNCIA DE 5HP, COM COIFA PARA DISCO 10" - CHI DIURNO. AF_08/2015	CHOR - CUSTOS HORÁRIOS DE MÁQUINAS E EQUIPAMENTOS	CHI	0,0168000	38,97	0,65
Composição Auxiliar	94974	SINAPI	CONCRETO MAGRO PARA LASTRO, TRAÇO 1:4,5:4,5 (EM MASSA SECA DE CIMENTO/ AREIA MÉDIA/ BRITA 1) - PREPARO MANUAL. AF_05/2021	FUES - FUNDAÇÕES E ESTRUTURAS	m³	0,0046000	479,60	2,20
Composição Auxiliar	99062	SINAPI	MARCAÇÃO DE PONTOS EM GABARITO OU CAVALETE. AF_10/2018	SERT - SERVIÇOS TÉCNICOS	UN	1,5000000	2,81	4,21
Insumo	00004417	SINAPI	SARRAFO NAO APARELHADO "2,5 X 7" CM, EM MACARANDUBA/MASSARANDUBA, ANGELIM, PEROBA-ROSA OU EQUIVALENTE DA REGIAO - BRUTA	Material	M	0,7445000	7,41	5,51
Insumo	00004433	SINAPI	CAIBRO NAO APARELHADO "6 X 6" CM, EM MACARANDUBA/MASSARANDUBA, ANGELIM OU EQUIVALENTE DA REGIAO - BRUTA	Material	M	0,4125000	26,63	10,98

Insumo	00005068	SINAPI	PREGO DE ACO POLIDO COM CABECA 17 X 21 (2 X 11)	Material	KG	0,1110000	18,72	2,07	
Insumo	00007356	SINAPI	TINTA LATEX ACRILICA PREMIUM, COR BRANCO FOSCO	Material	L	0,0256000	26,36	0,67	
Insumo	00010567	SINAPI	TABUA *2,5 X 23* CM EM PINUS, MISTA OU EQUIVALENTE DA REGIAO - BRUTA	Material	M	0,5500000	10,73	5,90	
				MO sem LS =>	11,50	LS =>	13,54	MO com LS =>	25,04
				Valor do BDI =>	13,25			Valor com BDI =>	75,97
						Quant. ==>	6,0000000	Preço Total ==>	455,82

1.6	Código	Banco	Descrição	Tipo	Und	Quant.	Valor Unit	Total	
Composição	97639	SINAPI	REMOÇÃO DE PLACAS E PILARETES DE CONCRETO, DE FORMA MANUAL, SEM REAPROVEITAMENTO. AF_09/2023	SERP - SERVIÇOS PRELIMINARES	m²	1,0000000	22,53	22,53	
Composição Auxiliar	88309	SINAPI	PEDREIRO COM ENCARGOS COMPLEMENTARES	SEDI - SERVIÇOS DIVERSOS	H	0,2347000	31,27	7,33	
Composição Auxiliar	88316	SINAPI	SERVENTE COM ENCARGOS COMPLEMENTARES	SEDI - SERVIÇOS DIVERSOS	H	0,6636000	22,91	15,20	
				MO sem LS =>	6,76	LS =>	7,95	MO com LS =>	14,71
				Valor do BDI =>	4,76			Valor com BDI =>	27,29
					Quant. =>	10,0000000	Preço Total =>		272,90

1.7			PISTA LATERAL PROVISÓRIA						14.694,40
1.7.1	Código	Banco	Descrição	Tipo	Und	Quant.	Valor Unit	Total	
Composição	101217	SINAPI	ESCAVAÇÃO VERTICAL PARA EDIFICAÇÃO, COM CARGA, DESCARGA E TRANSPORTE DE SOLO DE 1ª CATEGORIA, COM ESCAVADEIRA HIDRÁULICA (ÇAÇAMBA: 0,8 M³ / 111 HP), FROTA DE 5 CAMINHÕES BASCULANTES DE 18 M³, DMT DE 3 KM E VELOCIDADE MÉDIA 20 KM/H. AF_05/2020	MOVT - MOVIMENTO DE TERRA	m³	1,0000000	20,19	20,19	
Composição Auxiliar	5631	SINAPI	ESCAVADEIRA HIDRÁULICA SOBRE ESTEIRAS, ÇAÇAMBA 0,80 M3, PESO OPERACIONAL 17 T, POTENCIA BRUTA 111 HP - CHP DIURNO. AF_06/2014	CHOR - CUSTOS HORÁRIOS DE MÁQUINAS E EQUIPAMENTOS	CHP	0,0107000	230,26	2,46	
Composição Auxiliar	5632	SINAPI	ESCAVADEIRA HIDRÁULICA SOBRE ESTEIRAS, ÇAÇAMBA 0,80 M3, PESO OPERACIONAL 17 T, POTENCIA BRUTA 111 HP - CHI DIURNO. AF_06/2014	CHOR - CUSTOS HORÁRIOS DE MÁQUINAS E EQUIPAMENTOS	CHI	0,0027000	104,85	0,28	
Composição Auxiliar	88316	SINAPI	SERVENTE COM ENCARGOS COMPLEMENTARES	SEDI - SERVIÇOS DIVERSOS	H	0,0134000	22,91	0,30	
Composição Auxiliar	89883	SINAPI	CAMINHÃO BASCULANTE 18 M3, COM CAVALO MECÂNICO DE CAPACIDADE MÁXIMA DE TRACÇÃO COMBINADO DE 45000 KG, POTÊNCIA 330 CV, INCLUSIVE SEMIREBOQUE COM ÇAÇAMBA METÁLICA - CHP DIURNO. AF_12/2014	CHOR - CUSTOS HORÁRIOS DE MÁQUINAS E EQUIPAMENTOS	CHP	0,0435000	347,93	15,13	
Composição Auxiliar	89884	SINAPI	CAMINHÃO BASCULANTE 18 M3, COM CAVALO MECÂNICO DE CAPACIDADE MÁXIMA DE TRACÇÃO COMBINADO DE 45000 KG, POTÊNCIA 330 CV, INCLUSIVE SEMIREBOQUE COM ÇAÇAMBA METÁLICA - CHI DIURNO. AF_12/2014	CHOR - CUSTOS HORÁRIOS DE MÁQUINAS E EQUIPAMENTOS	CHI	0,0234000	86,75	2,02	
				MO sem LS =>	1,07	LS =>	1,25	MO com LS =>	2,32
				Valor do BDI =>	4,27			Valor com BDI =>	24,46
						Quant. =>	140,0000000	Preço Total =>	3.424,40

1.7.2	Código	Banco	Descrição	Tipo	Und	Quant.	Valor Unit	Total	
Composição	94310	SINAPI	ATERRO MECANIZADO DE VALA COM ESCAVADEIRA HIDRÁULICA (CAPACIDADE DA ÇAÇAMBA: 0,8 M³/POTÊNCIA: 111 HP), LARGURA ATÉ 2,5 M, PROFUNDIDADE DE 3,0 A 6,0 M, COM SOLO ARGILO-ARENOSO. AF_08/2023	MOVT - MOVIMENTO DE TERRA	m³	1,0000000	66,46	66,46	
Composição Auxiliar	5631	SINAPI	ESCAVADEIRA HIDRÁULICA SOBRE ESTEIRAS, ÇAÇAMBA 0,80 M3, PESO OPERACIONAL 17 T, POTENCIA BRUTA 111 HP - CHP DIURNO. AF_06/2014	CHOR - CUSTOS HORÁRIOS DE MÁQUINAS E EQUIPAMENTOS	CHP	0,0200000	230,26	4,60	
Composição Auxiliar	5632	SINAPI	ESCAVADEIRA HIDRÁULICA SOBRE ESTEIRAS, ÇAÇAMBA 0,80 M3, PESO OPERACIONAL 17 T, POTENCIA BRUTA 111 HP - CHI DIURNO. AF_06/2014	CHOR - CUSTOS HORÁRIOS DE MÁQUINAS E EQUIPAMENTOS	CHI	0,0289000	104,85	3,03	
Composição Auxiliar	5901	SINAPI	CAMINHÃO PIPA 10.000 L TRUCADO, PESO BRUTO TOTAL 23.000 KG, CARGA ÚTIL MÁXIMA 15.935 KG, DISTÂNCIA ENTRE EIXOS 4,8 M, POTÊNCIA 230 CV, INCLUSIVE TANQUE DE AÇO PARA TRANSPORTE DE ÁGUA - CHP DIURNO. AF_06/2014	CHOR - CUSTOS HORÁRIOS DE MÁQUINAS E EQUIPAMENTOS	CHP	0,0054000	309,87	1,67	
Composição Auxiliar	5903	SINAPI	CAMINHÃO PIPA 10.000 L TRUCADO, PESO BRUTO TOTAL 23.000 KG, CARGA ÚTIL MÁXIMA 15.935 KG, DISTÂNCIA ENTRE EIXOS 4,8 M, POTÊNCIA 230 CV, INCLUSIVE TANQUE DE AÇO PARA TRANSPORTE DE ÁGUA - CHI DIURNO. AF_06/2014	CHOR - CUSTOS HORÁRIOS DE MÁQUINAS E EQUIPAMENTOS	CHI	0,0006000	73,60	0,04	
Composição Auxiliar	88316	SINAPI	SERVENTE COM ENCARGOS COMPLEMENTARES	SEDI - SERVIÇOS DIVERSOS	H	0,0273000	22,91	0,62	
Composição Auxiliar	91533	SINAPI	COMPACTADOR DE SOLOS DE PERCUSSÃO (SOQUETE) COM MOTOR A GASOLINA 4 TEMPOS, POTÊNCIA 4 CV - CHP DIURNO. AF_08/2015	CHOR - CUSTOS HORÁRIOS DE MÁQUINAS E EQUIPAMENTOS	CHP	0,1243000	46,71	5,80	
Insumo	00006079	SINAPI	ARGILA, ARGILA VERMELHA OU ARGILA ARENOSA (RETIRADA NA JAZIDA, SEM TRANSPORTE)	Material	m³	1,3889000	36,51	50,70	
				MO sem LS =>	2,78	LS =>	3,28	MO com LS =>	6,06
				Valor do BDI =>	14,04			Valor com BDI =>	80,50
						Quant. =>	140,0000000	Preço Total =>	11.270,00

2			MOVIMENTAÇÃO DE TERRA					14.331,20	
2.1	Código	Banco	Descrição	Tipo	Und	Quant.	Valor Unit	Total	
Composição	102288	SINAPI	ESCAVAÇÃO MECANIZADA DE VALA COM PROF. DE 3,0 M ATÉ 4,5 M (MÉDIA MONTANTE E JUSANTE/UMA COMPOSIÇÃO POR TRECHO), ESCAVADEIRA (1,2 M3), LARG. DE 1,5 M A 2,5 M, EM SOLO MOLE, EM LOCAIS COM ALTO NÍVEL DE INTERFERÊNCIA. AF_02/2021	MOVT - MOVIMENTO DE TERRA	m³	1,0000000	11,61	11,61	
Composição Auxiliar	88316	SINAPI	SERVENTE COM ENCARGOS COMPLEMENTARES	SEDI - SERVIÇOS DIVERSOS	H	0,0552000	22,91	1,26	
Composição Auxiliar	88907	SINAPI	ESCAVADEIRA HIDRÁULICA SOBRE ESTEIRAS, ÇAÇAMBA 1,20 M3, PESO OPERACIONAL 21 T, POTÊNCIA BRUTA 155 HP - CHP DIURNO. AF_06/2014	CHOR - CUSTOS HORÁRIOS DE MÁQUINAS E EQUIPAMENTOS	CHP	0,0265000	269,30	7,13	
Composição Auxiliar	88908	SINAPI	ESCAVADEIRA HIDRÁULICA SOBRE ESTEIRAS, ÇAÇAMBA 1,20 M3, PESO OPERACIONAL 21 T, POTÊNCIA BRUTA 155 HP - CHI DIURNO. AF_06/2014	CHOR - CUSTOS HORÁRIOS DE MÁQUINAS E EQUIPAMENTOS	CHI	0,0288000	111,93	3,22	
				MO sem LS =>	1,22	LS =>	1,44	MO com LS =>	2,66
				Valor do BDI =>	2,45			Valor com BDI =>	14,06
					Quant. =>	75,0000000	Preço Total =>		1.054,50

2.2	Código	Banco	Descrição	Tipo	Und	Quant.	Valor Unit	Total
Composição	94319	SINAPI	ATERRO MANUAL DE VALAS COM SOLO ARGILO-ARENOSO. AF_08/2023	MOVT - MOVIMENTO DE TERRA	m³	1,0000000	79,59	79,59

Composição Auxiliar	5901	SINAPI	CAMINHÃO PIPA 10.000 L TRUCADO, PESO BRUTO TOTAL 23.000 KG, CARGA ÚTIL MÁXIMA 15.935 KG, DISTÂNCIA ENTRE EIXOS 4,8 M, POTÊNCIA 230 CV, INCLUSIVE TANQUE DE AÇO PARA TRANSPORTE DE ÁGUA - CHP DIURNO. AF_06/2014	CHOR - CUSTOS HORÁRIOS DE MÁQUINAS E EQUIPAMENTOS	CHP	0,0054000	309,87	1,67	
Composição Auxiliar	5903	SINAPI	CAMINHÃO PIPA 10.000 L TRUCADO, PESO BRUTO TOTAL 23.000 KG, CARGA ÚTIL MÁXIMA 15.935 KG, DISTÂNCIA ENTRE EIXOS 4,8 M, POTÊNCIA 230 CV, INCLUSIVE TANQUE DE AÇO PARA TRANSPORTE DE ÁGUA - CHI DIURNO. AF_06/2014	CHOR - CUSTOS HORÁRIOS DE MÁQUINAS E EQUIPAMENTOS	CHI	0,0006000	73,60	0,04	
Composição Auxiliar	88316	SINAPI	SERVEANTE COM ENCARGOS COMPLEMENTARES	SEDI - SERVIÇOS DIVERSOS	H	0,7866000	22,91	18,02	
Composição Auxiliar	91533	SINAPI	COMPACTADOR DE SOLOS DE PERCUSSÃO (SOQUETE) COM MOTOR A GASOLINA 4 TEMPOS, POTÊNCIA 4 CV - CHP DIURNO. AF_08/2015	CHOR - CUSTOS HORÁRIOS DE MÁQUINAS E EQUIPAMENTOS	CHP	0,1962000	46,71	9,16	
Insumo	00006079	SINAPI	ARGILA, ARGILA VERMELHA OU ARGILA ARENOSA (RETIRADA NA JAZIDA, SEM TRANSPORTE)	Material	m³	1,3889000	36,51	50,70	
				MO sem LS =>	8,01	LS =>	9,44	MO com LS =>	17,45
				Valor do BDI =>	16,82			Valor com BDI =>	96,41
					Quant. =>	110,0000000	Preço Total =>		10.605,10

2.3	Código	Banco	Descrição	Tipo	Und	Quant.	Valor Unit	Total	
Insumo	00004729	SINAPI	PEDRA BRITADA GRADUADA, CLASSIFICADA (POSTO PEDREIRA/FORNECEDOR, SEM FRETE)	Material	m³	1,0000000	112,28	112,28	
				MO sem LS =>	0,00	LS =>	0,00	MO com LS =>	0,00
				Valor do BDI =>	23,72			Valor com BDI =>	136,00
						Quant. =>	8.0000000	Preço Total =>	1.088,00

2.4	Código	Banco	Descrição	Tipo	Und	Quant.	Valor Unit	Total	
Composição	95877	SINAPI	TRANSPORTE COM CAMINHÃO BASCULANTE DE 18 M³, EM VIA URBANA PAVIMENTADA, DMT ATÉ 30 KM (UNIDADE: M3XKM). AF_07/2020	TRAN - TRANSPORTES, CARGAS E DESCARGAS	M3XKM	1,0000000	1,77	1,77	
Composição Auxiliar	89883	SINAPI	CAMINHÃO BASCULANTE 18 M3, COM CAVALO MECÂNICO DE CAPACIDADE MÁXIMA DE TRACÇÃO COMBINADO DE 45000 KG, POTÊNCIA 330 CV, INCLUSIVE SEMIREBOQUE COM CAÇAMBA METÁLICA - CHP DIURNO. AF_12/2014	CHOR - CUSTOS HORÁRIOS DE MÁQUINAS E EQUIPAMENTOS	CHP	0,0046000	347,93	1,60	
Composição Auxiliar	89884	SINAPI	CAMINHÃO BASCULANTE 18 M3, COM CAVALO MECÂNICO DE CAPACIDADE MÁXIMA DE TRACÇÃO COMBINADO DE 45000 KG, POTÊNCIA 330 CV, INCLUSIVE SEMIREBOQUE COM CAÇAMBA METÁLICA - CHI DIURNO. AF_12/2014	CHOR - CUSTOS HORÁRIOS DE MÁQUINAS E EQUIPAMENTOS	CHI	0,0020000	86,75	0,17	
				MO sem LS =>	0,07	LS =>	0,09	MO com LS =>	0,16
				Valor do BDI =>	0,37			Valor com BDI =>	2,14
					Quant. =>	420,0000000	Preço Total =>		898,80

2.5	Código	Banco	Descrição	Tipo	Und	Quant.	Valor Unit	Total	
Composição	95877	SINAPI	TRANSPORTE COM CAMINHÃO BASCULANTE DE 18 M³, EM VIA URBANA PAVIMENTADA, DMT ATÉ 30 KM (UNIDADE: M3XKM). AF_07/2020	TRAN - TRANSPORTES, CARGAS E DESCARGAS	M3XKM	1,0000000	1,77	1,77	
Composição Auxiliar	89883	SINAPI	CAMINHÃO BASCULANTE 18 M3, COM CAVALO MECÂNICO DE CAPACIDADE MÁXIMA DE TRACÇÃO COMBINADO DE 45000 KG, POTÊNCIA 330 CV, INCLUSIVE SEMIREBOQUE COM CAÇAMBA METÁLICA - CHP DIURNO. AF_12/2014	CHOR - CUSTOS HORÁRIOS DE MÁQUINAS E EQUIPAMENTOS	CHP	0,0046000	347,93	1,60	
Composição Auxiliar	89884	SINAPI	CAMINHÃO BASCULANTE 18 M3, COM CAVALO MECÂNICO DE CAPACIDADE MÁXIMA DE TRACÇÃO COMBINADO DE 45000 KG, POTÊNCIA 330 CV, INCLUSIVE SEMIREBOQUE COM CAÇAMBA METÁLICA - CHI DIURNO. AF_12/2014	CHOR - CUSTOS HORÁRIOS DE MÁQUINAS E EQUIPAMENTOS	CHI	0,0020000	86,75	0,17	
				MO sem LS =>	0,07	LS =>	0,09	MO com LS =>	0,16
				Valor do BDI =>	0,37			Valor com BDI =>	2,14
					Quant. =>	320,0000000	Preço Total =>		684,80

3			FUNDAÇÃO E CONCRETO ARMADO					22.840,68		
3.1	Código	Banco	Descrição	Tipo		Und	Quant.	Valor Unit	Total	
Insumo	00004730	SINAPI	PEDRA DE MAO OU PEDRA RACHAO PARA ARRIMO/FUNDACAO (POSTO PEDREIRA/FORNECEDOR, SEM FRETE)	Material		m³	1,0000000	104,75	104,75	
				MO sem LS ==>		0,00	LS ==>	0,00	MO com LS ==>	0,00
				Valor do BDI ==>		22,13			Valor com BDI ==>	126,88
						Quant. ==>	5,0000000	Preço Total ==>		634,40

3.2	Código	Banco	Descrição	Tipo	Und	Quant.	Valor Unit	Total	
Composição	89470	SINAPI	ALVENARIA DE BLOCOS DE CONCRETO ESTRUTURAL 14X19X39 CM (ESPESSURA 14 CM), FBK = 4,5 MPA, UTILIZANDO COLHER DE PEDREIRO. AF_10/2022	PARE - PAREDES/PAINEIS	m²	1,0000000	87,29	87,29	
Composição Auxiliar	88309	SINAPI	PEDREIRO COM ENCARGOS COMPLEMENTARES	SEDI - SERVIÇOS DIVERSOS	H	0,6200000	31,27	19,38	
Composição Auxiliar	88316	SINAPI	SERVEANTE COM ENCARGOS COMPLEMENTARES	SEDI - SERVIÇOS DIVERSOS	H	0,6200000	22,91	14,20	
Composição Auxiliar	88715	SINAPI	ARGAMASSA TRAÇO 1:2:9 (EM VOLUME DE CIMENTO, CAL E AREIA MÉDIA ÚMIDA) PARA EMBOÇO/MASSA ÚNICA/ASSENTAMENTO DE ALVENARIA DE VEDAÇÃO, PREPARO MECÂNICO COM BETONEIRA 400 L. AF_08/2019	SEDI - SERVIÇOS DIVERSOS	m³	0,0168000	681,63	11,45	
Insumo	00025070	SINAPI	BLOCO DE CONCRETO ESTRUTURAL 14 X 19 X 39 CM, FBK 4,5 MPA (NBR 6136)	Material	UN	10,2040000	3,14	32,04	
Insumo	00038589	SINAPI	MEIO BLOCO DE CONCRETO ESTRUTURAL 14 X 19 X 19 CM, FBK 4,5 MPA (NBR 6136)	Material	UN	1,4600000	1,79	2,61	
Insumo	00038591	SINAPI	BLOCO DE CONCRETO ESTRUTURAL 14 X 19 X 34 CM, FBK 4,5 MPA (NBR 6136)	Material	UN	1,4600000	2,87	4,19	
Insumo	00038597	SINAPI	CANALETA DE CONCRETO ESTRUTURAL 14 X 19 X 39 CM, FBK 4,5 MPA (NBR 6136)	Material	UN	0,9700000	3,53	3,42	
				MO sem LS =>	11,48	LS =>	13,51	MO com LS =>	24,99
				Valor do BDI =>	18,44			Valor com BDI =>	105,73
						Quant. =>	50.0000000	Preço Total =>	5.286,50

3.3	Código	Banco	Descrição	Tipo	Und	Quant.	Valor Unit	Total
Composição	93205	SINAPI	CINTA DE AMARRAÇÃO DE ALVENARIA MOLDADA IN LOCO COM UTILIZAÇÃO DE BLOCOS CANALETA. AF_03/2016	FUES - FUNDAÇÕES E ESTRUTURAS	M	1,0000000	37,44	37,44
Composição Auxiliar	87294	SINAPI	ARGAMASSA TRAÇO 1:2:9 (EM VOLUME DE CIMENTO, CAL E AREIA MÉDIA UMIDA) PARA EMBOÇO/MASSA ÚNICA/ASSENTAMENTO DE ALVENARIA DE VEDAÇÃO, PREPARO MECÂNICO COM BETONEIRA 600 L. AF_08/2019	SEDI - SERVIÇOS DIVERSOS	m³	0,0014000	676,99	0,94
Composição Auxiliar	88309	SINAPI	PEDREIRO COM ENCARGOS COMPLEMENTARES	SEDI - SERVIÇOS DIVERSOS	H	0,2530000	31,27	7,91
Composição Auxiliar	88316	SINAPI	SERVEANTE COM ENCARGOS COMPLEMENTARES	SEDI - SERVIÇOS DIVERSOS	H	0,1260000	22,91	2,88

Composição Auxiliar	90279	SINAPI	GRAUTE FGK=20 MPA; TRAÇO 1:0.04:1,8:2,1 (EM MASSA SECA DE CIMENTO/ CAL/ AREIA GROSSA/ BRITA 0) - PREPARO MECÂNICO COM BETONEIRA 400 L. AF_09/2021	FUES - FUNDAÇÕES E ESTRUTURAS	m³	0,0114000	628,16	7,16	
Composição Auxiliar	92802	SINAPI	CORTE E DOBRA DE AÇO CA-50, DIÂMETRO DE 8,0 MM. AF_06/2022	FUES - FUNDAÇÕES E ESTRUTURAS	KG	0,7900000	9,77	7,71	
Insumo	00000659	SINAPI	CANAleta DE CONCRETO 14 X 19 X 19 CM (CLASSE C - NBR 6136)	Material	UN	5,3400000	2,03	10,84	
MO sem LS ==>					4,10	LS ==>	4,82	MO com LS ==>	8,92
Valor do BDI ==>					7,91			Valor com BDI ==>	45,35
					Quant. ==>	68,9600000	Preço Total ==>	3.127,34	

3.4	Código Banco		Descrição	Tipo	Und	Quant.	Valor Unit	Total		
Composição	94962	SINAPI	CONCRETO MAGRO PARA LASTRO, TRAÇO 1:4,5:4,5 (EM MASSA SECA DE CIMENTO/ AREIA MÉDIA/ BRITA 1) - PREPARO MECÂNICO COM BETONEIRA 400 L. AF_05/2021	FUES - FUNDAÇÕES E ESTRUTURAS	m³	1,0000000	438,21	438,21		
Composição Auxiliar	88316	SINAPI	SERVENTE COM ENCARGOS COMPLEMENTARES	SEDI - SERVIÇOS DIVERSOS	H	2,3433000	22,91	53,68		
Composição Auxiliar	88377	SINAPI	OPERADOR DE BETONEIRA ESTACIONÁRIA/MISTURADOR COM ENCARGOS COMPLEMENTARES	SEDI - SERVIÇOS DIVERSOS	H	1,4811000	38,98	57,73		
Composição Auxiliar	88830	SINAPI	BETONEIRA CAPACIDADE NOMINAL DE 400 L, CAPACIDADE DE MISTURA 280 L, MOTOR ELÉTRICO TRIFÁSICO POTÊNCIA DE 2 CV, SEM CARREGADOR - CHP DIURNO. AF_05/2023	CHOR - CUSTOS HORÁRIOS DE MÁQUINAS E EQUIPAMENTOS	CHP	0,7623000	2,03	1,54		
Composição Auxiliar	88831	SINAPI	BETONEIRA CAPACIDADE NOMINAL DE 400 L, CAPACIDADE DE MISTURA 280 L, MOTOR ELÉTRICO TRIFÁSICO POTÊNCIA DE 2 CV, SEM CARREGADOR - CHI DIURNO. AF_05/2023	CHOR - CUSTOS HORÁRIOS DE MÁQUINAS E EQUIPAMENTOS	CHI	0,7188000	0,37	0,26		
Insumo	00000370	SINAPI	AREIA MEDIA - POSTO JAZIDA/FORNECEDOR (RETIRADO NA JAZIDA, SEM TRANSPORTE)	Material	m³	0,8269000	110,01	90,96		
Insumo	00001379	SINAPI	CIMENTO PORTLAND COMPOSTO CP II-32	Material	KG	212,0194000	0,80	169,61		
Insumo	00004721	SINAPI	PEDRA BRITADA N. 1 (9,5 a 19 MM) POSTO PEDREIRA/FORNECEDOR, SEM FRETE	Material	m³	0,5782000	111,44	64,43		
					MO sem LS =>	36,65	LS =>	43,15	MO com LS =>	79,80
					Valor do BDI =>	92,59			Valor com BDI =>	530,80
					Quant. =>	1,6000000	Preço Total =>	849,28		

3.5	Código	Banco	Descrição	Tipo	Und	Quant.	Valor Unit	Total	
Insumo	00001379	SINAPI	CIMENTO PORTLAND COMPOSTO CP II-32	Material	KG	1,0000000	0,80	0,80	
				MO sem LS =>	0,00	LS =>	0,00	MO com LS =>	0,00
				Valor do BDI =>	0,17			Valor com BDI =>	0,97
					Quant. =>	800,0000000	Preço Total =>		776,00

3.6	Código Banco		Descrição	Tipo	Und	Quant.	Valor Unit	Total		
Composição	90278	SINAPI	GRAUTE FGK=15 MPA; TRAÇO 1:0,04:2,2:2,5 (EM MASSA SECA DE CIMENTO/CAL/AREIA GROSSA/BRITA 0) - PREPARO MECÂNICO COM BETONEIRA 400 L. AF_09/2021	FUES - FUNDAÇÕES E ESTRUTURAS	m³	1,0000000	568,81	568,81		
Composição Auxiliar	88316	SINAPI	SERVENTE COM ENCARGOS COMPLEMENTARES	SEDI - SERVIÇOS DIVERSOS	H	2,3275000	22,91	53,32		
Composição Auxiliar	88377	SINAPI	OPERADOR DE BETONEIRA ESTACIONÁRIA/MISTURADOR COM ENCARGOS COMPLEMENTARES	SEDI - SERVIÇOS DIVERSOS	H	1,4668000	38,98	57,17		
Composição Auxiliar	88830	SINAPI	BETONEIRA CAPACIDADE NOMINAL DE 400 L, CAPACIDADE DE MISTURA 280 L, MOTOR ELÉTRICO TRIFÁSICO POTÊNCIA DE 2 CV, SEM CARREGADOR - CHP DIURNO. AF_05/2023	CHOR - CUSTOS HORÁRIOS DE MÁQUINAS E EQUIPAMENTOS	CHP	1,0167000	2,03	2,06		
Composição Auxiliar	88831	SINAPI	BETONEIRA CAPACIDADE NOMINAL DE 400 L, CAPACIDADE DE MISTURA 280 L, MOTOR ELÉTRICO TRIFÁSICO POTÊNCIA DE 2 CV, SEM CARREGADOR - CHI DIURNO. AF_05/2023	CHOR - CUSTOS HORÁRIOS DE MÁQUINAS E EQUIPAMENTOS	CHI	0,4501000	0,37	0,16		
Insumo	00000367	SINAPI	AREIA GROSSA - POSTO JAZIDA/FORNECEDOR (RETIRADO NA JAZIDA, SEM TRANSPORTE)	Material	m³	0,6673000	111,44	74,36		
Insumo	00001106	SINAPI	CAL HIDRATADA CH-I PARA ARGAMASSAS	Material	KG	12,8119000	1,50	19,21		
Insumo	00001379	SINAPI	CIMENTO PORTLAND COMPOSTO CP II-32	Material	KG	355,8867000	0,80	284,70		
Insumo	00004720	SINAPI	PEDRA BRITADA N. 0, OU PEDRISCO (4,8 A 9,5 MM) POSTO PEDREIRA/FORNECEDOR, SEM FRETE	Material	m³	0,6050000	128,66	77,83		
					MO sem LS =>	36,34	LS =>	42,79	MO com LS =>	79,13
					Valor do BDI =>	120,19			Valor com BDI =>	689,00
					Quant. =>	2,36000000	Preço Total =>	1.626,04		

3.7	Código	Banco	Descrição	Tipo	Und	Quant.	Valor Unit	Total	
Insumo	00000034	SINAPI	ACO CA-50, 10,0 MM, VERGALHAO	Material	KG	1,0000000	7,83	7,83	
				MO sem LS =>	0,00	LS =>	0,00	MO com LS =>	0,00
				Valor do BDI =>	1,65			Valor com BDI =>	9,48
					Quant. =>	8,0000000	Preço Total =>	75,84	

3.8	Código	Banco	Descrição	Tipo	Und	Quant.	Valor Unit	Total		
Composição	104919	SINAPI	ARMAÇÃO DE SAPATA ISOLADA, VIGA BALDRAME E SAPATA CORRIDA UTILIZANDO AÇO CA-50 DE 10 MM - MONTAGEM. AF_01/2024	FUES - FUNDAÇÕES E ESTRUTURAS	KG	1,0000000	12,94	12,94		
Composição Auxiliar	88238	SINAPI	AJUDANTE DE ARMADOR COM ENCARGOS COMPLEMENTARES	SEDI - SERVIÇOS DIVERSOS	H	0,0310000	23,63	0,73		
Composição Auxiliar	88245	SINAPI	ARMADOR COM ENCARGOS COMPLEMENTARES	SEDI - SERVIÇOS DIVERSOS	H	0,0810000	31,03	2,51		
Composição Auxiliar	92803	SINAPI	CORTE E DOBRA DE AÇO CA-50, DIÂMETRO DE 10,0 MM. AF_06/2022	FUES - FUNDAÇÕES E ESTRUTURAS	KG	1,0000000	8,99	8,99		
Insumo	00039017	SINAPI	ESPACADOR / DISTANCIADOR CIRCULAR COM ENTRADA LATERAL, EM PLASTICO, PARA VERGALHAO "4,2 A 12,5" MM, COBRIMENTO 20 MM	Material	UN	0,3990000	0,23	0,09		
Insumo	00043132	SINAPI	ARAME RECOZIDO 16 BWG, D = 1,65 MM (0,016 KG/M) OU 18 BWG, D = 1,25 MM (0,01 KG/M)	Material	KG	0,0250000	24,95	0,62		
					MO sem LS =>	1,13	LS =>	1,33	MO com LS =>	2,46
					Valor do BDI =>	2,73			Valor com BDI =>	15,67
					Quant. =>	82,84000000	Preço Total =>	1.298,10		

3.9	Código	Banco	Descrição	Tipo	Und	Quant.	Valor Unit	Total		
Insumo	00010917	SINAPI	TELA DE ACO SOLDADA NERVURADA, CA-60, Q-61, (0,97 KG/M2), DIAMETRO DO FIO = 3,4 MM, LARGURA = 2,45 M, ESPACAMENTO DA MALHA = 15 X 15 CM	Material	m²	1,0000000	7,41	7,41		
					MO sem LS =>	0,00	LS =>	0,00	MO com LS =>	0,00
					Valor do BDI =>	1,57			Valor com BDI =>	8,98
					Quant. =>	7,00000000	Preço Total =>	62,86		

3.10	Código	Banco	Descrição	Tipo	Und	Quant.	Valor Unit	Total
Composição	94964	SINAPI	CONCRETO FCK = 20MPA, TRAÇO 1:2:7:3 (EM MASSA SECA DE CIMENTO/ AREIA MÉDIA/ BRITA 1) - PREPARO MECÂNICO COM BETONEIRA 400 L. AF_05/2021	FUES - FUNDAÇÕES E ESTRUTURAS	m³	1,0000000	529,47	529,47
Composição Auxiliar	88316	SINAPI	SERVENTE COM ENCARGOS COMPLEMENTARES	SEDI - SERVIÇOS DIVERSOS	H	2,5333000	22,91	58,03
Composição Auxiliar	88377	SINAPI	OPERADOR DE BETONEIRA ESTACIONÁRIA/MISTURADOR COM ENCARGOS COMPLEMENTARES	SEDI - SERVIÇOS DIVERSOS	H	1,6046000	38,98	62,54
Composição Auxiliar	88830	SINAPI	BETONEIRA CAPACIDADE NOMINAL DE 400 L, CAPACIDADE DE MISTURA 280 L, MOTOR ELÉTRICO TRIFÁSICO POTÊNCIA DE 2 CV, SEM CARREGADOR - CHP DIURNO. AF_05/2023	CHOR - CUSTOS HORÁRIOS DE MÁQUINAS E EQUIPAMENTOS	CHP	0,8259000	2,03	1,67
Composição Auxiliar	88831	SINAPI	BETONEIRA CAPACIDADE NOMINAL DE 400 L, CAPACIDADE DE MISTURA 280 L, MOTOR ELÉTRICO TRIFÁSICO POTÊNCIA DE 2 CV, SEM CARREGADOR - CHI DIURNO. AF_05/2023	CHOR - CUSTOS HORÁRIOS DE MÁQUINAS E EQUIPAMENTOS	CHI	0,7787000	0,37	0,28
Insumo	00000370	SINAPI	AREIA MEDIA - POSTO JAZIDA/FORNECEDOR (RETIRADO NA JAZIDA, SEM TRANSPORTE)	Material	m³	0,7558000	110,01	83,14
Insumo	00001379	SINAPI	CIMENTO PORTLAND COMPOSTO CP II-32	Material	KG	322,9777000	0,80	258,38
Insumo	00004721	SINAPI	PEDRA BRITADA N. 1 (9,5 a 19 MM) POSTO PEDREIRA/FORNECEDOR, SEM FRETE	Material	m³	0,5872000	111,44	65,43
				MO sem LS =>	39,67	LS =>	46,70	86,37
				Valor do BDI =>	111,88		Valor com BDI =>	641,35
						Quant. =>	2,1000000	Preço Total => 1.346,84

3.11	Código	Banco	Descrição	Tipo	Und	Quant.	Valor Unit	Total
Composição	98557	SINAPI	IMPERMEABILIZAÇÃO DE SUPERFÍCIE COM EMULSÃO ASFÁLTICA, 2 DEMÃOS. AF_09/2023	IMPE - IMPERMEABILIZAÇÕES E PROTEÇÕES DIVERSAS	m²	1,0000000	47,49	47,49
Composição Auxiliar	88243	SINAPI	AJUDANTE ESPECIALIZADO COM ENCARGOS COMPLEMENTARES	SEDI - SERVIÇOS DIVERSOS	H	0,0969000	24,30	2,35
Composição Auxiliar	88270	SINAPI	IMPERMEABILIZADOR COM ENCARGOS COMPLEMENTARES	SEDI - SERVIÇOS DIVERSOS	H	0,4299000	32,64	14,03
Insumo	00000626	SINAPI	MANTA LÍQUIDA DE BASE ASFÁLTICA MODIFICADA COM A ADICAO DE ELASTOMEROS DILUIDOS EM SOLVENTE ORGANICO, APLICACAO A FRIO (MEMBRANA IMPERMEABILIZANTE ASFÁSTICA)	Material	KG	1,5000000	20,74	31,11
				MO sem LS =>	5,40	LS =>	6,35	11,75
				Valor do BDI =>	10,03		Valor com BDI =>	57,52
						Quant. =>	14,0000000	Preço Total => 805,28

3.12	Código	Banco	Descrição	Tipo	Und	Quant.	Valor Unit	Total
Composição	95877	SINAPI	TRANSPORTE COM CAMINHÃO BASCULANTE DE 18 M³, EM VIA URBANA PAVIMENTADA, DMT ATÉ 30 KM (UNIDADE: M3XKM). AF_07/2020	TRAN - TRANSPORTES, CARGAS E DESCARGAS	M3XKM	1,0000000	1,77	1,77
Composição Auxiliar	89883	SINAPI	CAMINHÃO BASCULANTE 18 M3, COM CAVALO MECÂNICO DE CAPACIDADE MÁXIMA DE TRACÇÃO COMBINADO DE 45000 KG, POTÊNCIA 330 CV, INCLUSIVE SEMIREBOQUE COM CAÇAMBA METÁLICA - CHP DIURNO. AF_12/2014	CHOR - CUSTOS HORÁRIOS DE MÁQUINAS E EQUIPAMENTOS	CHP	0,0046000	347,93	1,60
Composição Auxiliar	89884	SINAPI	CAMINHÃO BASCULANTE 18 M3, COM CAVALO MECÂNICO DE CAPACIDADE MÁXIMA DE TRACÇÃO COMBINADO DE 45000 KG, POTÊNCIA 330 CV, INCLUSIVE SEMIREBOQUE COM CAÇAMBA METÁLICA - CHI DIURNO. AF_12/2014	CHOR - CUSTOS HORÁRIOS DE MÁQUINAS E EQUIPAMENTOS	CHI	0,0020000	86,75	0,17
				MO sem LS =>	0,07	LS =>	0,09	0,16
				Valor do BDI =>	0,37		Valor com BDI =>	2,14
						Quant. =>	200,0000000	Preço Total => 428,00

3.13	Código	Banco	Descrição	Tipo	Und	Quant.	Valor Unit	Total
3.13.1			CANTEIRO NOS PILARES MEDINDO 2 X 10					6.524,20
Composição	100564	SINAPI	EXECUÇÃO E COMPACTAÇÃO DE BASE E OU SUB-BASE PARA PAVIMENTAÇÃO DE SOLO (PREDOMINANTEMENTE ARENOSOS) BRITA - 40/60 - EXCLUSIVE SOLO, ESCAVAÇÃO, CARGA E TRANSPORTE. AF_11/2019	PAVI - PAVIMENTAÇÃO	m³	1,0000000	118,51	118,51
Composição Auxiliar	5684	SINAPI	ROLO COMPACTADOR VIBRATÓRIO DE UM CILINDRO AÇO LISO, POTÊNCIA 80 HP, PESO OPERACIONAL MÁXIMO 8,1 T, IMPACTO DINÂMICO 16,15 / 9,5 T, LARGURA DE TRABALHO 1,68 M - CHP DIURNO. AF_06/2014	CHOR - CUSTOS HORÁRIOS DE MÁQUINAS E EQUIPAMENTOS	CHP	0,0120000	176,28	2,11
Composição Auxiliar	5685	SINAPI	ROLO COMPACTADOR VIBRATÓRIO DE UM CILINDRO AÇO LISO, POTÊNCIA 80 HP, PESO OPERACIONAL MÁXIMO 8,1 T, IMPACTO DINÂMICO 16,15 / 9,5 T, LARGURA DE TRABALHO 1,68 M - CHI DIURNO. AF_06/2014	CHOR - CUSTOS HORÁRIOS DE MÁQUINAS E EQUIPAMENTOS	CHI	0,0280000	80,21	2,24
Composição Auxiliar	5901	SINAPI	CAMINHÃO PIPA 10.000 L TRUCADO, PESO BRUTO TOTAL 23.000 KG, CARGA ÚTIL MÁXIMA 15.935 KG, DISTÂNCIA ENTRE EIXOS 4,8 M, POTÊNCIA 230 CV, INCLUSIVE TANQUE DE AÇO PARA TRANSPORTE DE ÁGUA - CHP DIURNO. AF_06/2014	CHOR - CUSTOS HORÁRIOS DE MÁQUINAS E EQUIPAMENTOS	CHP	0,0040000	309,87	1,23
Composição Auxiliar	5903	SINAPI	CAMINHÃO PIPA 10.000 L TRUCADO, PESO BRUTO TOTAL 23.000 KG, CARGA ÚTIL MÁXIMA 15.935 KG, DISTÂNCIA ENTRE EIXOS 4,8 M, POTÊNCIA 230 CV, INCLUSIVE TANQUE DE AÇO PARA TRANSPORTE DE ÁGUA - CHI DIURNO. AF_06/2014	CHOR - CUSTOS HORÁRIOS DE MÁQUINAS E EQUIPAMENTOS	CHI	0,0360000	73,60	2,64
Composição Auxiliar	5921	SINAPI	GRADE DE DISCO REBOCÁVEL COM 20 DISCOS 24" X 6 MM COM PNEUS PARA TRANSPORTE - CHP DIURNO. AF_06/2014	CHOR - CUSTOS HORÁRIOS DE MÁQUINAS E EQUIPAMENTOS	CHP	0,0080000	4,93	0,03
Composição Auxiliar	5923	SINAPI	GRADE DE DISCO REBOCÁVEL COM 20 DISCOS 24" X 6 MM COM PNEUS PARA TRANSPORTE - CHI DIURNO. AF_06/2014	CHOR - CUSTOS HORÁRIOS DE MÁQUINAS E EQUIPAMENTOS	CHI	0,0320000	3,19	0,10
Composição Auxiliar	5932	SINAPI	MOTONIVELADORA POTÊNCIA BÁSICA LÍQUIDA (PRIMEIRA MARCHA) 125 HP, PESO BRUTO 13032 KG, LARGURA DA LÂMINA DE 3,7 M - CHP DIURNO. AF_06/2014	CHOR - CUSTOS HORÁRIOS DE MÁQUINAS E EQUIPAMENTOS	CHP	0,0080000	308,37	2,46
Composição Auxiliar	5934	SINAPI	MOTONIVELADORA POTÊNCIA BÁSICA LÍQUIDA (PRIMEIRA MARCHA) 125 HP, PESO BRUTO 13032 KG, LARGURA DA LÂMINA DE 3,7 M - CHI DIURNO. AF_06/2014	CHOR - CUSTOS HORÁRIOS DE MÁQUINAS E EQUIPAMENTOS	CHI	0,0320000	133,78	4,28
Composição Auxiliar	88316	SINAPI	SERVENTE COM ENCARGOS COMPLEMENTARES	SEDI - SERVIÇOS DIVERSOS	H	0,1600000	22,91	3,66
Composição Auxiliar	89035	SINAPI	TRATOR DE PNEUS, POTÊNCIA 85 CV, TRAÇÃO 4X4, PESO COM LASTRO DE 4.675 KG - CHP DIURNO. AF_06/2014	CHOR - CUSTOS HORÁRIOS DE MÁQUINAS E EQUIPAMENTOS	CHP	0,0080000	137,89	1,10
Composição Auxiliar	89036	SINAPI	TRATOR DE PNEUS, POTÊNCIA 85 CV, TRAÇÃO 4X4, PESO COM LASTRO DE 4.675 KG - CHI DIURNO. AF_06/2014	CHOR - CUSTOS HORÁRIOS DE MÁQUINAS E EQUIPAMENTOS	CHI	0,0320000	56,60	1,81
Composição Auxiliar	96463	SINAPI	ROLO COMPACTADOR DE PNEUS, ESTATICO, PRESSAO VARIÁVEL, POTENCIA 110 HP, PESO SEM/COM LASTRO 10,8/27 T, LARGURA DE ROLAGEM 2,30 M - CHP DIURNO. AF_06/2017	CHOR - CUSTOS HORÁRIOS DE MÁQUINAS E EQUIPAMENTOS	CHP	0,0050000	236,07	1,18
Composição Auxiliar	96464	SINAPI	ROLO COMPACTADOR DE PNEUS, ESTATICO, PRESSAO VARIÁVEL, POTENCIA 110 HP, PESO SEM/COM LASTRO 10,8/27 T, LARGURA DE ROLAGEM 2,30 M - CHI DIURNO. AF_06/2017	CHOR - CUSTOS HORÁRIOS DE MÁQUINAS E EQUIPAMENTOS	CHI	0,0350000	107,00	3,74

Insumo	00004721	SINAPI	PEDRA BRITADA N. 1 (9,5 a 19 MM) POSTO PEDREIRA/FORNECEDOR, SEM FRETE	Material	m³	0,8250000	111,44	91,93	
				MO sem LS =>	4,09	LS =>	4,82	MO com LS =>	8,91
				Valor do BDI =>	25,04			Valor com BDI =>	143,55
					Quant. =>	4,0000000	Preço Total =>		574,20

3.13.2	Código	Banco	Descrição	Tipo	Und	Quant.	Valor Unit	Total	
Composição	92396	SINAPI	EXECUÇÃO DE PASSEIO EM PISO INTERTRAVADO, COM BLOCO RETANGULAR COR NATURAL DE 20 X 10 CM, ESPESSURA 6 CM. AF. 10/2022	PAVI - PAVIMENTAÇÃO	m²	1,0000000	73,02	73,02	
Composição Auxiliar	88260	SINAPI	CALCETEIRO COM ENCARGOS COMPLEMENTARES	SEDI - SERVIÇOS DIVERSOS	H	0,3725000	31,07	11,57	
Composição Auxiliar	88316	SINAPI	SERVENTE COM ENCARGOS COMPLEMENTARES	SEDI - SERVIÇOS DIVERSOS	H	0,3725000	22,91	8,53	
Composição Auxiliar	91277	SINAPI	PLACA VIBRATÓRIA REVERSÍVEL COM MOTOR 4 TEMPOS A GASOLINA, FORÇA CENTRÍFUGA DE 25 KN (2500 KGF), POTÊNCIA 5,5 CV - CHP DIURNO. AF. 08/2015	CHOR - CUSTOS HORÁRIOS DE MÁQUINAS E EQUIPAMENTOS	CHP	0,0041000	9,63	0,03	
Composição Auxiliar	91278	SINAPI	PLACA VIBRATÓRIA REVERSÍVEL COM MOTOR 4 TEMPOS A GASOLINA, FORÇA CENTRÍFUGA DE 25 KN (2500 KGF), POTÊNCIA 5,5 CV - CHI DIURNO. AF. 08/2015	CHOR - CUSTOS HORÁRIOS DE MÁQUINAS E EQUIPAMENTOS	CHI	0,1821000	0,64	0,11	
Composição Auxiliar	91283	SINAPI	CORTADORA DE PISO COM MOTOR 4 TEMPOS A GASOLINA, POTÊNCIA DE 13 HP, COM DISCO DE CORTE DIAMANTADO SEGMENTADO PARA CONCRETO, DIÂMETRO DE 350 MM, FURO DE 1" (14 X 1") - CHP DIURNO. AF. 08/2015	CHOR - CUSTOS HORÁRIOS DE MÁQUINAS E EQUIPAMENTOS	CHP	0,0491000	10,64	0,52	
Composição Auxiliar	91285	SINAPI	CORTADORA DE PISO COM MOTOR 4 TEMPOS A GASOLINA, POTÊNCIA DE 13 HP, COM DISCO DE CORTE DIAMANTADO SEGMENTADO PARA CONCRETO, DIÂMETRO DE 350 MM, FURO DE 1" (14 X 1") - CHI DIURNO. AF. 08/2015	CHOR - CUSTOS HORÁRIOS DE MÁQUINAS E EQUIPAMENTOS	CHI	0,1371000	1,10	0,15	
Insumo	00000370	SINAPI	AREIA MEDIA - POSTO JAZIDA/FORNECEDOR (RETIRADO NA JAZIDA, SEM TRANSPORTE)	Material	m³	0,0568000	110,01	6,24	
Insumo	00004741	SINAPI	PO DE PEDRA (POSTO PEDREIRA/FORNECEDOR, SEM FRETE)	Material	m³	0,0098000	105,27	1,03	
Insumo	00036155	SINAPI	BLOQUETE/PISO INTERTRAVADO DE CONCRETO - MODELO ONDA/16 FACES/RETANGULAR/TIJOLINHO/PAVER/HOLANDES/PARALELEPÍPEDO, 20 CM X 10 CM, E = 6 CM, RESISTENCIA DE 35 MPA (NBR 9781), COR NATURAL	Material	m²	1,0300000	43,54	44,84	
				MO sem LS =>	6,24	LS =>	7,35	MO com LS =>	13,59
				Valor do BDI =>	15,43			Valor com BDI =>	88,45
						Quant. =>	40,0000000	Preço Total =>	3.538,00

3.13.3	Código	Banco	Descrição	Tipo	Und	Quant.	Valor Unit	Total	
Composição	94273	SINAPI	ASSENTAMENTO DE GUIA (MEIO-FIO) EM TRECHO RETO, CONFECCIONADA EM CONCRETO PRÉ-FABRICADO, DIMENSÕES 100X15X13X30 CM (COMPRIMENTO X BASE INFERIOR X BASE SUPERIOR X ALTURA). AF. 01/2024	DROP - DRENAGEM/OBRAS DE CONTENÇÃO / POÇOS DE VISITA E CAIXAS	M	1,0000000	39,65	39,65	
Composição Auxiliar	88309	SINAPI	PEDREIRO COM ENCARGOS COMPLEMENTARES	SEDI - SERVIÇOS DIVERSOS	H	0,2296000	31,27	7,17	
Composição Auxiliar	88316	SINAPI	SERVENTE COM ENCARGOS COMPLEMENTARES	SEDI - SERVIÇOS DIVERSOS	H	0,2296000	22,91	5,26	
Composição Auxiliar	88629	SINAPI	ARGAMASSA TRAÇO 1:3 (EM VOLUME DE CIMENTO E AREIA MÉDIA ÚMIDA), PREPARO MANUAL. AF. 08/2019	SEDI - SERVIÇOS DIVERSOS	m³	0,0018000	700,40	1,26	
Insumo	00000370	SINAPI	AREIA MÉDIA - POSTO JAZIDA/FORNECEDOR (RETIRADO NA JAZIDA, SEM TRANSPORTE)	Material	m³	0,0066000	110,01	0,72	
Insumo	00004059	SINAPI	MEIO-FIO OU GUIA DE CONCRETO, PRE-MOLDADO, COMP 1 M, *30 X 12/15" CM (H X L1/L2)	Material	M	1,0050000	25,12	25,24	
				MO sem LS =>	3,96	LS =>	4,66	MO com LS =>	8,62
				Valor do BDI =>	8,38			Valor com BDI =>	48,03
						Quant. =>	48,0000000	Preço Total =>	2.305,44

3.13.4	Código	Banco	Descrição	Tipo	Und	Quant.	Valor Unit	Total	
Composição	102498	SINAPI	PINTURA DE MEIO-FIO COM TINTA BRANCA A BASE DE CAL (CAIAÇÃO). AF 05/2021	PINT - PINTURAS	M	1,0000000	1,83	1,83	
Composição	88310	SINAPI	PINTOR COM ENCARGOS COMPLEMENTARES	SEDI - SERVIÇOS DIVERSOS	H	0,0370000	32,75	1,21	
Auxiliar Composição	88316	SINAPI	SERVENTE COM ENCARGOS COMPLEMENTARES	SEDI - SERVIÇOS DIVERSOS	H	0,0160000	22,91	0,36	
Auxiliar Insumo	00011161	SINAPI	CAL HIDRATADA PARA PINTURA	Material	KG	0,1060000	2,50	0,26	
				MO sem LS =>	0,48	LS =>	0,56	MO com LS =>	1,04
				Valor do BDI =>	0,39			Valor com BDI =>	2,22
						Quant. =>	48,0000000	Preço Total =>	106,56

4			PORTICO					159.814,88		
4.1			ESTRUTURA METÁLICA					37.161,37		
4.1.1	Código	Banco	Descrição	Tipo		Und	Quant.	Valor Unit	Total	
Insumo	00011975	SINAPI	CHUMBADOR DE ACO, DIAMETRO 5/8", COMPRIMENTO 6", COM PORCA	Material		UN	1,0000000	26,06	26,06	
				MO sem LS =>		0,00	LS =>	0,00	MO com LS =>	0,00
				Valor do BDI =>		5,51			Valor com BDI =>	31,57
						Quant. =>	32.0000000	Preço Total =>		1.010,24

4.1.2	Código	Banco	Descrição	Tipo	Und	Quant.	Valor Unit	Total	
Insumo	00011267	SINAPI	ARRUELA LISA, REDONDA, DE LATAO POLIDO, DIAMETRO NOMINAL 5/8", DIAMETRO EXTERNO = 34 MM, DIAMETRO DO FURO = 17 MM, ESPESSURA = "2,5" MM	Material	UN	1,0000000	1,38	1,38	
				MO sem LS =>	0,00	LS =>	0,00	MO com LS =>	0,00
				Valor do BDI =>	0,29			Valor com BDI =>	1,67
					Quant. =>	32,0000000	Preço Total =>		53,44

4.1.3	Código	Banco	Descrição	Tipo	Und	Quant.	Valor Unit	Total	
Insumo	00039701	SINAPI	FITA ADESIVA ASFALTICA ALUMINIZADA MULTIUSO, L = 10 CM, ROLO DE 10 M	Material	UN	1,0000000	98,38	98,38	
				MO sem LS =>	0,00	LS =>	0,00	MO com LS =>	0,00
				Valor do BDI =>	20,79			Valor com BDI =>	119,17
						Quant. =>	2,0000000	Preço Total =>	238,34

4.1.4	Código	Banco	Descrição	Tipo	Und	Quant.	Valor Unit	Total	
Insumo	00007317	SINAPI	SELANTE DE BASE ASFALTICA PARA VEDACAO	Material	KG	1,0000000	43,71	43,71	
				MO sem LS =>	0,00	LS =>	0,00	MO com LS =>	0,00
				Valor do BDI =>	9,24			Valor com BDI =>	52,95
					Quant. =>	2,0000000	Preço Total =>		105,90



<b>4.1.5</b>	<b>Código</b>	<b>Banco</b>	<b>Descrição</b>	<b>Tipo</b>	<b>Und</b>	<b>Quant.</b>	<b>Valor Unit</b>	<b>Total</b>
Insumo	43414	Próprio	Parafuso para perfil de Light Steel Frame 4,8 X 19mm FLANGEADO PB Pacote com 100 Unidades	Material	cx c\100	1,0000000	22,89	22,89
					MO sem LS =>	0,00	LS =>	0,00
					Valor do BDI =>	4,84	MO com LS =>	0,00
							Valor com BDI =>	27,73
					<b>Quant. =&gt;</b>	<b>20,0000000</b>	<b>Preço Total =&gt;</b>	<b>554,60</b>
<b>4.1.6</b>	<b>Código</b>	<b>Banco</b>	<b>Descrição</b>	<b>Tipo</b>	<b>Und</b>	<b>Quant.</b>	<b>Valor Unit</b>	<b>Total</b>
Insumo	43410	Próprio	Guia Light Steel Frame 140 X 0,95 X 6000mm LE 230MPa / Z275G/m²	Material	und	1,0000000	120,00	120,00
					MO sem LS =>	0,00	LS =>	0,00
					Valor do BDI =>	25,36	MO com LS =>	0,00
							Valor com BDI =>	145,36
					<b>Quant. =&gt;</b>	<b>34,0000000</b>	<b>Preço Total =&gt;</b>	<b>4.942,24</b>
<b>4.1.7</b>	<b>Código</b>	<b>Banco</b>	<b>Descrição</b>	<b>Tipo</b>	<b>Und</b>	<b>Quant.</b>	<b>Valor Unit</b>	<b>Total</b>
Insumo	43409	Próprio	Montante Light Steel Frame com furo 140 X 0,95 X 6000mm LE 230MPa / Z275G/m²	Material	und	1,0000000	127,00	127,00
					MO sem LS =>	0,00	LS =>	0,00
					Valor do BDI =>	26,84	MO com LS =>	0,00
							Valor com BDI =>	153,84
					<b>Quant. =&gt;</b>	<b>40,0000000</b>	<b>Preço Total =&gt;</b>	<b>6.153,60</b>
<b>4.1.8</b>	<b>Código</b>	<b>Banco</b>	<b>Descrição</b>	<b>Tipo</b>	<b>Und</b>	<b>Quant.</b>	<b>Valor Unit</b>	<b>Total</b>
Insumo	43412	Próprio	Parafuso Glasroc 3,5 x 25 MM PB OM Pacote com 100 Unidades	Material	cx c\100	1,0000000	20,85	20,85
					MO sem LS =>	0,00	LS =>	0,00
					Valor do BDI =>	4,41	MO com LS =>	0,00
							Valor com BDI =>	25,26
					<b>Quant. =&gt;</b>	<b>20,0000000</b>	<b>Preço Total =&gt;</b>	<b>505,20</b>
<b>4.1.9</b>	<b>Código</b>	<b>Banco</b>	<b>Descrição</b>	<b>Tipo</b>	<b>Und</b>	<b>Quant.</b>	<b>Valor Unit</b>	<b>Total</b>
Insumo	43415	Próprio	Chapa Gousset 150x150 MM 230MPa	Material	und	1,0000000	5,84	5,84
					MO sem LS =>	0,00	LS =>	0,00
					Valor do BDI =>	1,23	MO com LS =>	0,00
							Valor com BDI =>	7,07
					<b>Quant. =&gt;</b>	<b>60,0000000</b>	<b>Preço Total =&gt;</b>	<b>424,20</b>
<b>4.1.10</b>	<b>Código</b>	<b>Banco</b>	<b>Descrição</b>	<b>Tipo</b>	<b>Und</b>	<b>Quant.</b>	<b>Valor Unit</b>	<b>Total</b>
Composição	101418	SINAPI	MONTADOR DE ESTRUTURAS METÁLICAS COM ENCARGOS COMPLEMENTARES	SEDI - SERVIÇOS DIVERSOS	MES	1,0000000	6.004,08	6.004,08
Composição Auxiliar	101308	SINAPI	CURSO DE CAPACITAÇÃO PARA MONTADOR DE ESTRUTURAS METÁLICAS (ENCARGOS COMPLEMENTARES) - MENSALISTA	SEDI - SERVIÇOS DIVERSOS	MES	1,0000000	44,99	44,99
Insumo	00040861	SINAPI	TRANSPORTE - MENSALISTA (COLETADO CAIXA - ENCARGOS COMPLEMENTARES)	Material	MES	1,0000000	150,72	150,72
Insumo	00040862	SINAPI	ALIMENTACAO - MENSALISTA (COLETADO CAIXA - ENCARGOS COMPLEMENTARES)	Material	MES	1,0000000	859,55	859,55
Insumo	00040863	SINAPI	EXAMES - MENSALISTA (COLETADO CAIXA - ENCARGOS COMPLEMENTARES)	Material	MES	1,0000000	252,08	252,08
Insumo	00040864	SINAPI	SEGURO - MENSALISTA (COLETADO CAIXA - ENCARGOS COMPLEMENTARES)	Material	MES	1,0000000	7,31	7,31
Insumo	00040983	SINAPI	MONTADOR DE ESTRUTURAS METÁLICAS (MENSALISTA)	Mão de Obra	MES	1,0000000	4.526,45	4.526,45
Insumo	00043476	SINAPI	FERRAMENTAS - FAMÍLIA OPERADOR ESCAVADEIRA - MENSALISTA (ENCARGOS COMPLEMENTARES - COLETADO CAIXA)	Material	MES	1,0000000	0,01	0,01
Insumo	00043500	SINAPI	EPI - FAMÍLIA OPERADOR ESCAVADEIRA - MENSALISTA (ENCARGOS COMPLEMENTARES - COLETADO CAIXA)	Material	MES	1,0000000	162,97	162,97
					MO sem LS =>	2.099,59	LS =>	2.471,85
					Valor do BDI =>	1.268,66	MO com LS =>	4.571,44
							Valor com BDI =>	7.272,74
					<b>Quant. =&gt;</b>	<b>2,0000000</b>	<b>Preço Total =&gt;</b>	<b>14.545,48</b>
<b>4.1.11</b>	<b>Código</b>	<b>Banco</b>	<b>Descrição</b>	<b>Tipo</b>	<b>Und</b>	<b>Quant.</b>	<b>Valor Unit</b>	<b>Total</b>
Composição	89272	SINAPI	GUINDASTE HIDRÁULICO AUTOPROPELIDO, COM LANÇA TELESCÓPICA 28,80 M, CAPACIDADE MÁXIMA 30 T, POTÊNCIA 97 KW, TRAÇÃO 4 X 4 - CHP DIURNO. AF_11/2014	CHOR - CUSTOS HORÁRIOS DE MÁQUINAS E EQUIPAMENTOS	CHP	1,0000000	233,20	233,20
Composição Auxiliar	88296	SINAPI	OPERADOR DE GUINDASTE COM ENCARGOS COMPLEMENTARES	SEDI - SERVIÇOS DIVERSOS	H	1,0000000	48,65	48,65
Composição Auxiliar	89267	SINAPI	GUINDASTE HIDRÁULICO AUTOPROPELIDO, COM LANÇA TELESCÓPICA 28,80 M, CAPACIDADE MÁXIMA 30 T, POTÊNCIA 97 KW, TRAÇÃO 4 X 4 - DEPRECIAÇÃO. AF_11/2014	CHOR - CUSTOS HORÁRIOS DE MÁQUINAS E EQUIPAMENTOS	H	1,0000000	50,32	50,32
Composição Auxiliar	89268	SINAPI	GUINDASTE HIDRÁULICO AUTOPROPELIDO, COM LANÇA TELESCÓPICA 28,80 M, CAPACIDADE MÁXIMA 30 T, POTÊNCIA 97 KW, TRAÇÃO 4 X 4 - JUROS. AF_11/2014	CHOR - CUSTOS HORÁRIOS DE MÁQUINAS E EQUIPAMENTOS	H	1,0000000	17,74	17,74
Composição Auxiliar	89269	SINAPI	GUINDASTE HIDRÁULICO AUTOPROPELIDO, COM LANÇA TELESCÓPICA 28,80 M, CAPACIDADE MÁXIMA 30 T, POTÊNCIA 97 KW, TRAÇÃO 4 X 4 - IMPOSTOS E SEGUROS. AF_11/2014	CHOR - CUSTOS HORÁRIOS DE MÁQUINAS E EQUIPAMENTOS	H	1,0000000	7,17	7,17
Composição Auxiliar	89270	SINAPI	GUINDASTE HIDRÁULICO AUTOPROPELIDO, COM LANÇA TELESCÓPICA 28,80 M, CAPACIDADE MÁXIMA 30 T, POTÊNCIA 97 KW, TRAÇÃO 4 X 4 - MANUTENÇÃO. AF_11/2014	CHOR - CUSTOS HORÁRIOS DE MÁQUINAS E EQUIPAMENTOS	H	1,0000000	80,90	80,90
Composição Auxiliar	89271	SINAPI	GUINDASTE HIDRÁULICO AUTOPROPELIDO, COM LANÇA TELESCÓPICA 28,80 M, CAPACIDADE MÁXIMA 30 T, POTÊNCIA 97 KW, TRAÇÃO 4 X 4 - MATERIAIS NA OPERAÇÃO. AF_11/2014	CHOR - CUSTOS HORÁRIOS DE MÁQUINAS E EQUIPAMENTOS	H	1,0000000	28,42	28,42
					MO sem LS =>	18,85	LS =>	22,19
					Valor do BDI =>	49,28	MO com LS =>	41,04
							Valor com BDI =>	282,48
					<b>Quant. =&gt;</b>	<b>24,0000000</b>	<b>Preço Total =&gt;</b>	<b>6.779,52</b>
<b>4.1.12</b>	<b>Código</b>	<b>Banco</b>	<b>Descrição</b>	<b>Tipo</b>	<b>Und</b>	<b>Quant.</b>	<b>Valor Unit</b>	<b>Total</b>
Insumo	00043126	SINAPI	CHAPA EM AÇO GALVANIZADO PARA STEEL DECK, COM NERVURAS TRAPEZOIDAIS, LARGURA UTIL DE 915 MM E ESPESSURA DE 0,80 MM	Material	m²	1,0000000	99,40	99,40
					MO sem LS =>	0,00	LS =>	0,00
					Valor do BDI =>	21,00	MO com LS =>	0,00
							Valor com BDI =>	120,40
					<b>Quant. =&gt;</b>	<b>4,0000000</b>	<b>Preço Total =&gt;</b>	<b>481,60</b>
<b>4.1.13</b>	<b>Código</b>	<b>Banco</b>	<b>Descrição</b>	<b>Tipo</b>	<b>Und</b>	<b>Quant.</b>	<b>Valor Unit</b>	<b>Total</b>
Composição	90285	SINAPI	GRAUTE FGK=30 MPA; TRAÇO 1:0,9:1,2:0,6 (EM MASSA SECA DE CIMENTO/ AREIA GROSSA/ BRITA 0/ ADITIVO) - PREPARO MECÂNICO COM BETONEIRA 400 L. AF_09/2021	FUES - FUNDAÇÕES E ESTRUTURAS	m³	1,0000000	791,13	791,13
Composição Auxiliar	88316	SINAPI	SERVENTE COM ENCARGOS COMPLEMENTARES	SEDI - SERVIÇOS DIVERSOS	H	2,4225000	22,91	55,49
Composição Auxiliar	88377	SINAPI	OPERADOR DE BETONEIRA ESTACIONÁRIA/MISTURADOR COM ENCARGOS COMPLEMENTARES	SEDI - SERVIÇOS DIVERSOS	H	1,5252000	38,98	59,45

Composição Auxiliar	88830	SINAPI	BETONEIRA CAPACIDADE NOMINAL DE 400 L, CAPACIDADE DE MISTURA 280 L, MOTOR ELÉTRICO TRIFÁSICO POTÊNCIA DE 2 CV, SEM CARREGADOR - CHP DIURNO. AF_05/2023	CHOR - CUSTOS HORÁRIOS DE MÁQUINAS E EQUIPAMENTOS	CHP	1,0571000	2,03	2,14	
Composição Auxiliar	88831	SINAPI	BETONEIRA CAPACIDADE NOMINAL DE 400 L, CAPACIDADE DE MISTURA 280 L, MOTOR ELÉTRICO TRIFÁSICO POTÊNCIA DE 2 CV, SEM CARREGADOR - CHI DIURNO. AF_05/2023	CHOR - CUSTOS HORÁRIOS DE MÁQUINAS E EQUIPAMENTOS	CHI	0,4680000	0,37	0,17	
Insumo	00000132	SINAPI	ADITIVO PLASTIFICANTE RETARDADOR DE PEGA E REDUTOR DE AGUA PARA CONCRETO, LIQUIDO E ISENTO DE CLORETOS	Material	L	2,0977000	6,90	14,47	
Insumo	00000367	SINAPI	AREIA GROSSA - POSTO JAZIDA/FORNECEDOR (RETIRADO NA JAZIDA, SEM TRANSPORTE)	Material	m³	0,5013000	111,44	55,86	
Insumo	00001379	SINAPI	CIMENTO PORTLAND COMPOSTO CP II-32	Material	KG	668,4461000	0,80	534,75	
Insumo	00004720	SINAPI	PEDRA BRITADA N. 0, OU PEDRISCO (4,8 A 9,5 MM) POSTO PEDREIRA/FORNECEDOR, SEM FRETE	Material	m³	0,5348000	128,66	68,80	
				MO sem LS =>	37,80	LS =>	44,51	MO com LS =>	82,31
				Valor do BDI =>	167,17			Valor com BDI =>	958,30
						Quant. =>	0,1600000	Preço Total =>	153,33

4.1.14	Código	Banco	Descrição	Tipo	Und	Quant.	Valor Unit	Total	
Insumo	00041955	SINAPI	CABO DE ACO GALVANIZADO, DIAMETRO 12,7 MM (1/2"), COM ALMA DE ACO CABO INDEPENDENTE 6 X 25 F	Material	KG	1,0000000	83,50	83,50	
				MO sem LS =>	0,00	LS =>	0,00	MO com LS =>	0,00
				Valor do BDI =>	17,64			Valor com BDI =>	101,14
						Quant. =>	12.0000000	Preço Total =>	1.213,68

4.2			REVESTIMENTO						40.468,47
4.2.1	Código	Banco	Descrição	Tipo	Und	Quant.	Valor Unit	Total	
Insumo	43411	Próprio	Placa de Gesso Glasroc X 12,5 X 1200 X 2400mm	Material	und	1,0000000	262,47	262,47	
				MO sem LS =>	0,00	LS =>	0,00	MO com LS =>	0,00
				Valor do BDI =>	55,46			Valor com BDI =>	317,93
						Quant. =>	25,0000000	Preço Total =>	7.948,25

4.2.2	Código	Banco	Descrição	Tipo	Und	Quant.	Valor Unit	Total	
Insumo	43419	Próprio	Massa Basecoat Placoplast Grx 20 kg	Material	SC	1,0000000	77,30	77,30	
				MO sem LS =>	0,00	LS =>	0,00	MO com LS =>	0,00
				Valor do BDI =>	16,33			Valor com BDI =>	93,63
						Quant. =>	20,0000000	Preço Total =>	1.872,60

4.2.3	Código	Banco	Descrição	Tipo	Und	Quant.	Valor Unit	Total	
Insumo	43417	Próprio	Tela em Fibra De Vidro Vertex R131 A101 50m² Adfors	Material	und	1,0000000	705,58	705,58	
				MO sem LS =>	0,00	LS =>	0,00	MO com LS =>	0,00
				Valor do BDI =>	149,09			Valor com BDI =>	854,67
						Quant. =>	2,0000000	Preço Total =>	1.709,34

4.2.4	Código	Banco	Descrição	Tipo	Und	Quant.	Valor Unit	Total	
Insumo	43413	Próprio	Fita Adesiva Banda Acústica 140 X 10000 X 4mm.	Material	und	1,0000000	65,42	65,42	
				MO sem LS =>	0,00	LS =>	0,00	MO com LS =>	0,00
				Valor do BDI =>	13,82			Valor com BDI =>	79,24
						Quant. =>	1,0000000	Preço Total =>	79,24

4.2.5	Código	Banco	Descrição	Tipo	Und	Quant.	Valor Unit	Total	
Composição	87854	SINAPI	REVESTIMENTO DECORATIVO MONOCAMADA APLICADO MANUALMENTE EM SUPERFÍCIES EXTERNAS DA SACADA DE UM EDIFÍCIO DE ESTRUTURA CONVENCIONAL E ACABAMENTO TRAVERTINO. AF_06/2014	REVE - REVESTIMENTO E TRATAMENTO DE SUPERFÍCIES	m²	1,0000000	244,07	244,07	
Composição Auxiliar	87389	SINAPI	ARGAMASSA PARA REVESTIMENTO DECORATIVO MONOCAMADA (MONOCAPA), PREPARO COM MISTURADOR DE EIXO HORIZONTAL DE 300 KG. AF 08/2019	SEDI - SERVIÇOS DIVERSOS	m³	0,0371000	5.223,19	193,78	
Composição Auxiliar	88309	SINAPI	PEDREIRO COM ENCARGOS COMPLEMENTARES	SEDI - SERVIÇOS DIVERSOS	H	1,0380000	31,27	32,45	
Composição Auxiliar	88316	SINAPI	SERVENTE COM ENCARGOS COMPLEMENTARES	SEDI - SERVIÇOS DIVERSOS	H	0,7790000	22,91	17,84	
				MO sem LS =>	17,65	LS =>	20,78	MO com LS =>	38,43
				Valor do BDI =>	51,57			Valor com BDI =>	295,64
						Quant. =>	72,0000000	Preço Total =>	21.286,08

4.2.6	Código	Banco	Descrição	Tipo	Und	Quant.	Valor Unit	Total	
Insumo	00010527	SINAPI	LOCAÇÃO DE ANDAIME METALICO TUBULAR DE ENCAIXE, TIPO DE TORRE, CADA PAINEL COM LARGURA DE 1 ATE 1,5 M E ALTURA DE *1,00* M, INCLUINDO DIAGONAL, BARRAS DE LIGACAO, SAPATAS OU RODIZIOS E DEMAIS ITENS NECESSARIOS A MONTAGEM (NAO INCLUI INSTALACAO)	Equipamento	MXMES	1,0000000	21,00	21,00	
				MO sem LS =>	0,00	LS =>	0,00	MO com LS =>	0,00
				Valor do BDI =>	4,44			Valor com BDI =>	25,44
						Quant. =>	60,0000000	Preço Total =>	1.526,40

4.2.7	Código	Banco	Descrição	Tipo	Und	Quant.	Valor Unit	Total	
Insumo	00011136	SINAPI	COMPENSADO NAVAL - CHAPA/PAINEL EM MADEIRA COMPENSADA Prensada, DE 2200 X 1600 MM, E = 15 MM	Material	m²	1,0000000	69,33	69,33	
				MO sem LS =>	0,00	LS =>	0,00	MO com LS =>	0,00
				Valor do BDI =>	14,65			Valor com BDI =>	83,98
						Quant. =>	72.00000000	Preço Total =>	6.046,56

4.3	Código	Banco	Descrição	Tipo	Und	Quant.	Valor Unit	Total
4.3.1	100360	SINAPI	FABRICAÇÃO E INSTALAÇÃO DE MEIA TESOURA DE MADEIRA NÃO APARELHADA, COM VÃO DE 6 M, PARA TELHA CERÂMICA OU DE CONCRETO, INCLUSO IÇAMENTO. AF_07/2019	COBE - COBERTURA	UN	1,0000000	1.794,46	1.794,46
Composição Auxiliar	88239	SINAPI	AJUDANTE DE CARPINTEIRO COM ENCARGOS COMPLEMENTARES	SEDI - SERVIÇOS DIVERSOS	H	3,4590000	23,54	81,42
Composição Auxiliar	88262	SINAPI	CARPINTEIRO DE FORMAS COM ENCARGOS COMPLEMENTARES	SEDI - SERVIÇOS DIVERSOS	H	14,9880000	30,89	462,97

Composição Auxiliar	92260	SINAPI	INSTALAÇÃO DE TESOURA (INTEIRA OU MEIA), BIAPOIADA, EM MADEIRA NÃO APARELHADA, PARA VÃOS MAIORES OU IGUAIS A 6,0 M E MENORES QUE 8,0 M, INCLUSO IÇAMENTO. AF_07/2019	COBE - COBERTURA	UN	1,0000000	566,99	566,99	
Insumo	00004400	SINAPI	CAIBRO NAO APARELHADO, *6 X 8" CM, EM MACARANDUBA/MASSARANDUBA, ANGELIM OU EQUIVALENTE DA REGIAO - BRUTA	Material	M	5,5000000	21,67	119,18	
Insumo	00004415	SINAPI	SARRAFO NAO APARELHADO *2,5 X 5" CM, EM MACARANDUBA/MASSARANDUBA, ANGELIM, PEROBA-ROSA OU EQUIVALENTE DA REGIAO - BRUTA	Material	M	5,5000000	5,15	28,32	
Insumo	00004425	SINAPI	VIGA NAO APARELHADA *6 X 12" CM, EM MACARANDUBA/MASSARANDUBA, ANGELIM OU EQUIVALENTE DA REGIAO - BRUTA	Material	M	14,5000000	28,81	417,74	
Insumo	00006193	SINAPI	TABUA NAO APARELHADA *2,5 X 20" CM, EM MACARANDUBA/MASSARANDUBA, ANGELIM OU EQUIVALENTE DA REGIAO - BRUTA	Material	M	3,0000000	19,24	57,72	
Insumo	00021142	SINAPI	ESTRIBO COM PARAFUSO EM CHAPA DE FERRO FUNDIDO DE 2" X 3/16" X 35 CM, SECAO "U", PARA MADEIRAMENTO DE TELHADO	Material	UN	1,0000000	34,88	34,88	
Insumo	00039027	SINAPI	PREGO DE ACO POLIDO COM CABECA 19 X 36 (3 1/4 X 9)	Material	KG	1,3500000	18,70	25,24	
				MO sem LS =>	250,26	LS =>	294,64	MO com LS =>	544,90
				Valor do BDI =>	379,17			Valor com BDI =>	2.173,63
					Quant. =>	4,0000000	Preço Total =>		8.694,52

4.3.2	Código Banco		Descrição	Tipo	Und	Quant.	Valor Unit	Total		
Composição	94201	SINAPI	TELHAMENTO COM TELHA CERÂMICA CAPA-CANAL, TIPO COLONIAL, COM ATÉ 2 ÁGUAS, INCLUSO TRANSPORTE VERTICAL. AF_07/2019	COBE - COBERTURA	m²	1,0000000	43,67	43,67		
Composição Auxiliar	88316	SINAPI	SERVENTE COM ENCARGOS COMPLEMENTARES	SEDI - SERVIÇOS DIVERSOS	H	0,3990000	22,91	9,14		
Composição Auxiliar	88323	SINAPI	TELHADISTA COM ENCARGOS COMPLEMENTARES	SEDI - SERVIÇOS DIVERSOS	H	0,1330000	30,60	4,06		
Composição Auxiliar	93281	SINAPI	GUINCHO ELÉTRICO DE COLUNA, CAPACIDADE 400 KG, COM MOTO FREIO, MOTOR TRIFÁSICO DE 1,25 CV - CHP DIURNO. AF_03/2016	CHOR - CUSTOS HORÁRIOS DE MÁQUINAS E EQUIPAMENTOS	CHP	0,0372000	37,39	1,39		
Composição Auxiliar	93282	SINAPI	GUINCHO ELÉTRICO DE COLUNA, CAPACIDADE 400 KG, COM MOTO FREIO, MOTOR TRIFÁSICO DE 1,25 CV - CHI DIURNO. AF_03/2016	CHOR - CUSTOS HORÁRIOS DE MÁQUINAS E EQUIPAMENTOS	CHI	0,0516000	36,21	1,86		
Insumo	00007173	SINAPI	TELHA DE BARRO / CERAMICA, NAO ESMALTADA, TIPO COLONIAL, CANAL, PLAN, PAULISTA, COMPRIMENTO DE *44 A 50" CM, RENDIMENTO DE COBERTURA DE *26" TELHAS/M2	Material	MIL	0,0275000	990,00	27,22		
					MO sem LS =>	5,08	LS =>	5,99	MO com LS =>	11,07
					Valor do BDI =>	9,23			Valor com BDI =>	52,90
					Quant. =>	70,0000000	Preço Total =>			3.703,00

4.3.3	Código	Banco	Descrição	Tipo	Und	Quant.	Valor Unit	Total	
Composição	92575	SINAPI	TRAMA DE AÇO COMPOSTA POR RIPAS E CAIBROS PARA TELHADOS DE ATÉ 2 ÁGUAS PARA TELHA CERÂMICA CAPA-CANAL, INCLUSO TRANSPORTE VERTICAL. AF_07/2019	COBE - COBERTURA	m²	1,0000000	80,05	80,05	
Composição Auxiliar	88278	SINAPI	MONTADOR DE ESTRUTURA METÁLICA COM ENCARGOS COMPLEMENTARES	SEDI - SERVIÇOS DIVERSOS	H	0,1420000	33,90	4,81	
Composição Auxiliar	88316	SINAPI	SERVENTE COM ENCARGOS COMPLEMENTARES	SEDI - SERVIÇOS DIVERSOS	H	0,0860000	22,91	1,97	
Composição Auxiliar	93281	SINAPI	GUINCHO ELÉTRICO DE COLUNA, CAPACIDADE 400 KG, COM MOTO FREIO, MOTOR TRIFÁSICO DE 1,25 CV - CHP DIURNO. AF_03/2016	CHOR - CUSTOS HORÁRIOS DE MÁQUINAS E EQUIPAMENTOS	CHP	0,0067000	37,39	0,25	
Composição Auxiliar	93282	SINAPI	GUINCHO ELÉTRICO DE COLUNA, CAPACIDADE 400 KG, COM MOTO FREIO, MOTOR TRIFÁSICO DE 1,25 CV - CHI DIURNO. AF_03/2016	CHOR - CUSTOS HORÁRIOS DE MÁQUINAS E EQUIPAMENTOS	CHI	0,0094000	36,21	0,34	
Insumo	00040424	SINAPI	CHAPA DE ACO CARBONO LAMINADO A QUENTE, QUALIDADE ESTRUTURAL, BITOLA 3/16", E =4,75 MM (37,29 KG/M2)	Material	KG	0,2000000	9,90	1,98	
Insumo	00040535	SINAPI	PERFIL "U" SIMPLES, EM CHAPA DOBRADA DE ACO LAMINADO, E = 2,65 MM, H = 75 MM, L = 40 MM (3,04 KG/M)	Material	KG	2,6080000	11,12	29,00	
Insumo	00040547	SINAPI	PARAFUSO ZINCADO, AUTOBROCANTE, FLANGEADO, 4,2 MM X 19 MM	Material	CENTO	0,0600000	30,30	1,81	
Insumo	00040664	SINAPI	PERFIL CARTOLA DE ACO GALVANIZADO, *20 X 30 X 10" MM, E = 0,8 MM	Material	KG	1,7210000	22,82	39,27	
Insumo	00040839	SINAPI	PARAFUSO, ASTM A307 - GRAU A, SEXTAVADO, ZINCADO, DIAMETRO 3/8" (9,52 MM), COMPRIMENTO 1 " (25,4 MM)	Material	CENTO	0,0050000	125,54	0,62	
				MO sem LS =>	2,48	LS =>	2,91	MO com LS =>	5,39
				Valor do BDI =>	16,91			Valor com BDI =>	96,96
					Quant. =>	70,0000000	Preço Total =>		6.787,20

4.3.5	Código	Banco	Descrição	Tipo	Und	Quant.	Valor Unit	Total	
Insumo	00003287	SINAPI	FORRO DE MADEIRA CUMARU/IPE CHAMPANHE OU EQUIVALENTE DA REGIAO, ENCAIXE MACHO/FEMEA COM FRISO, *10 X 1" CM (SEM COLOCACAO)	Material	m²	1,0000000	236,00	236,00	
				MO sem LS =>	0,00	LS =>	0,00	MO com LS =>	0,00
				Valor do BDI =>	49,87			Valor com BDI =>	285,87
						Quant. =>	122,0000000	Preço Total =>	34.876,14

4.3.6	Código	Banco	Descrição	Tipo	Und	Quant.	Valor Unit	Total	
Composição	101397	SINAPI	CARPINTEIRO DE FORMAS COM ENCARGOS COMPLEMENTARES	SEDI - SERVIÇOS DIVERSOS	MES	1,0000000	5.495,74	5.495,74	
Composição Auxiliar	101311	SINAPI	CURSO DE CAPACITAÇÃO PARA CARPINTEIRO DE FORMAS (ENCARGOS COMPLEMENTARES) - MENSALISTA	SEDI - SERVIÇOS DIVERSOS	MES	1,0000000	38,02	38,02	
Insumo	00040861	SINAPI	TRANSPORTE - MENSALISTA (COLETADO CAIXA - ENCARGOS COMPLEMENTARES)	Material	MES	1,0000000	150,72	150,72	
Insumo	00040862	SINAPI	ALIMENTACAO - MENSALISTA (COLETADO CAIXA - ENCARGOS COMPLEMENTARES)	Material	MES	1,0000000	859,55	859,55	
Insumo	00040863	SINAPI	EXAMES - MENSALISTA (COLETADO CAIXA - ENCARGOS COMPLEMENTARES)	Material	MES	1,0000000	252,08	252,08	
Insumo	00040864	SINAPI	SEGURO - MENSALISTA (COLETADO CAIXA - ENCARGOS COMPLEMENTARES)	Material	MES	1,0000000	7,31	7,31	
Insumo	00040914	SINAPI	CARPINTEIRO DE FORMAS (MENSALISTA)	Mão de Obra	MES	1,0000000	3.825,83	3.825,83	
Insumo	00043471	SINAPI	FERRAMENTAS - FAMILIA CARPINTEIRO DE FORMAS - MENSALISTA (ENCARGOS COMPLEMENTARES - COLETADO CAIXA)	Material	MES	1,0000000	92,26	92,26	
Insumo	00043495	SINAPI	EPI - FAMILIA CARPINTEIRO DE FORMAS - MENSALISTA (ENCARGOS COMPLEMENTARES - COLETADO CAIXA)	Material	MES	1,0000000	269,97	269,97	
				MO sem LS =>	1.774,61	LS =>	2.089,24	MO com LS =>	3.863,85
				Valor do BDI =>	1.161,25			Valor com BDI =>	6.656,99
						Quant. =>	2,0000000	Preço Total =>	13.313,98

4.3.7	Código	Banco	Descrição	Tipo	Und	Quant.	Valor Unit	Total
Composição	102225	SINAPI	PINTURA VERNIZ (INCOLOR) POLIURETÂNICO (RESINA ALQUÍDICA MODIFICADA) EM MADEIRA, 3 DEMÃOS. AF_01/2021	PINT - PINTURAS	m²	1,0000000	30,47	30,47
Composição Auxiliar	88310	SINAPI	PINTOR COM ENCARGOS COMPLEMENTARES	SEDI - SERVIÇOS DIVERSOS	H	0,7076000	32,75	23,17
Insumo	00005318	SINAPI	DILUENTE AGUARRAS	Material	L	0,0199000	20,00	0,39
Insumo	00010478	SINAPI	VERNIZ A BASE RESINA ALQUÍDICA COM POLIURETANO PARA MADEIRA, COM FILTRO SOLAR, BRILHANTE, USO INTERNO E EXTERNO	Material	L	0,1992000	34,69	6,91
					MO sem LS => Valor do BDI =>	7,25 6,44	LS => 8,53 Valor com BDI =>	15,78 36,91
						Quant. =>	122,0000000	Preço Total => 4.503,02

4.3.8	Código	Banco	Descrição	Tipo	Und	Quant.	Valor Unit	Total
Insumo	00035272	SINAPI	VIGA 25X10 MACARANDUBA/MASSARANDUBA, ANGELIM OU EQUIVALENTE DA REGIAO - BRUTA	Material	M	1,0000000	52,02	52,02
					MO sem LS => Valor do BDI =>	0,00 10,99	LS => 0,00 Valor com BDI =>	0,00 63,01
						Quant. =>	50,0000000	Preço Total => 3.150,50

4.4	Código	Banco	Descrição	Tipo	Und	Quant.	Valor Unit	Total
4.4.1	104478	SINAPI	COMPOSIÇÃO PARAMÉTRICA DE PONTO ELÉTRICO DE ILUMINAÇÃO, COM INTERRUPTOR PARALELO, EM EDIFÍCIO RESIDENCIAL COM ELETRODUTO EMBUTIDO SEM NECESSIDADE DE RASGOS, INCLUSO TOMADA, ELETRODUTO, CABO E QUEBRA (SEM LUMINÁRIA E LÂMPADA). AF_11/2022	INEL - INSTALAÇÃO ELÉTRICA/ELETRIFICAÇÃO E ILUMINAÇÃO EXTERNA	UN	1,0000000	302,35	302,35
Composição Auxiliar	90456	SINAPI	QUEBRA EM ALVENARIA PARA INSTALAÇÃO DE CAIXA DE TOMADA (4X4 OU 4X2). AF_09/2023	INHI - INSTALAÇÕES HIDROS SANITÁRIAS	UN	2,0000000	5,97	11,94
Composição Auxiliar	91845	SINAPI	ELETRODUTO FLEXÍVEL CORRUGADO REFORÇADO, PVC, DN 25 MM (3/4"), PARA CIRCUITOS TERMINAIS, INSTALADO EM LAJE - FORNECIMENTO E INSTALAÇÃO. AF_03/2023	INEL - INSTALAÇÃO ELÉTRICA/ELETRIFICAÇÃO E ILUMINAÇÃO EXTERNA	M	5,4475000	7,96	43,36
Composição Auxiliar	91855	SINAPI	ELETRODUTO FLEXÍVEL CORRUGADO REFORÇADO, PVC, DN 25 MM (3/4"), PARA CIRCUITOS TERMINAIS, INSTALADO EM PAREDE - FORNECIMENTO E INSTALAÇÃO. AF_03/2023	INEL - INSTALAÇÃO ELÉTRICA/ELETRIFICAÇÃO E ILUMINAÇÃO EXTERNA	M	2,2000000	11,14	24,50
Composição Auxiliar	91924	SINAPI	CABO DE COBRE FLEXÍVEL ISOLADO, 1,5 MM², ANTI-CHAMA 450/750 V, PARA CIRCUITOS TERMINAIS - FORNECIMENTO E INSTALAÇÃO. AF_03/2023	INEL - INSTALAÇÃO ELÉTRICA/ELETRIFICAÇÃO E ILUMINAÇÃO EXTERNA	M	32,1525000	2,80	90,02
Composição Auxiliar	91926	SINAPI	CABO DE COBRE FLEXÍVEL ISOLADO, 2,5 MM², ANTI-CHAMA 450/750 V, PARA CIRCUITOS TERMINAIS - FORNECIMENTO E INSTALAÇÃO. AF_03/2023	INEL - INSTALAÇÃO ELÉTRICA/ELETRIFICAÇÃO E ILUMINAÇÃO EXTERNA	M	1,8750000	4,01	7,51
Composição Auxiliar	91937	SINAPI	CAIXA OCTOGONAL 3" X 3", PVC, INSTALADA EM LAJE - FORNECIMENTO E INSTALAÇÃO. AF_03/2023	INEL - INSTALAÇÃO ELÉTRICA/ELETRIFICAÇÃO E ILUMINAÇÃO EXTERNA	UN	1,0000000	16,32	16,32
Composição Auxiliar	91940	SINAPI	CAIXA RETANGULAR 4" X 2" MÉDIA (1,30 M DO PISO), PVC, INSTALADA EM PAREDE - FORNECIMENTO E INSTALAÇÃO. AF_03/2023	INEL - INSTALAÇÃO ELÉTRICA/ELETRIFICAÇÃO E ILUMINAÇÃO EXTERNA	UN	2,0000000	19,04	38,08
Composição Auxiliar	91955	SINAPI	INTERRUPTOR PARALELO (1 MÓDULO), 10A/250V, INCLUINDO SUPORTE E PLACA - FORNECIMENTO E INSTALAÇÃO. AF_03/2023	INEL - INSTALAÇÃO ELÉTRICA/ELETRIFICAÇÃO E ILUMINAÇÃO EXTERNA	UN	2,0000000	35,31	70,62
					MO sem LS => Valor do BDI =>	59,30 63,89	LS => 69,82 Valor com BDI =>	129,12 366,24
						Quant. =>	4,0000000	Preço Total => 1.464,96

4.4.2	Código	Banco	Descrição	Tipo	Und	Quant.	Valor Unit	Total
Composição	91933	SINAPI	CABO DE COBRE FLEXÍVEL ISOLADO, 10 MM², ANTI-CHAMA 0,6/1,0 KV, PARA CIRCUITOS TERMINAIS - FORNECIMENTO E INSTALAÇÃO. AF_03/2023	INEL - INSTALAÇÃO ELÉTRICA/ELETRIFICAÇÃO E ILUMINAÇÃO EXTERNA	M	1,0000000	14,63	14,63
Composição Auxiliar	88247	SINAPI	AUXILIAR DE ELETRICISTA COM ENCARGOS COMPLEMENTARES	SEDI - SERVIÇOS DIVERSOS	H	0,0760000	24,05	1,82
Composição Auxiliar	88264	SINAPI	ELETRICISTA COM ENCARGOS COMPLEMENTARES	SEDI - SERVIÇOS DIVERSOS	H	0,0760000	31,67	2,40
Insumo	00001020	SINAPI	CABO DE COBRE, FLEXIVEL, CLASSE 4 OU 5, ISOLACAO EM PVC/A, ANTICHAMA BWF-B, COBERTURA PVC-ST1, ANTICHAMA BWF-B, 1 CONDUTOR, 0,6/1 KV, SECAO NOMINAL 10 MM2	Material	M	1,2434000	8,35	10,38
Insumo	00021127	SINAPI	FITA ISOLANTE ADESIVA ANTICHAMA, USO ATE 750 V, EM ROLO DE 19 MM X 5 M	Material	UN	0,0094000	3,76	0,03
					MO sem LS => Valor do BDI =>	1,32 3,09	LS => 1,56 Valor com BDI =>	2,88 17,72
						Quant. =>	60,0000000	Preço Total => 1.063,20

4.4.3	Código	Banco	Descrição	Tipo	Und	Quant.	Valor Unit	Total
Composição	97605	SINAPI	LUMINÁRIA ARANDELA TIPO MEIA LUA, DE SOBREPOR, COM 1 LÂMPADA LED DE 6 W, SEM REATOR - FORNECIMENTO E INSTALAÇÃO. AF_02/2020	INEL - INSTALAÇÃO ELÉTRICA/ELETRIFICAÇÃO E ILUMINAÇÃO EXTERNA	UN	1,0000000	93,64	93,64
Composição Auxiliar	88247	SINAPI	AUXILIAR DE ELETRICISTA COM ENCARGOS COMPLEMENTARES	SEDI - SERVIÇOS DIVERSOS	H	0,1972000	24,05	4,74
Composição Auxiliar	88264	SINAPI	ELETRICISTA COM ENCARGOS COMPLEMENTARES	SEDI - SERVIÇOS DIVERSOS	H	0,4732000	31,67	14,98
Insumo	00038193	SINAPI	LAMPADA LED 6 W BIVOLT BRANCA, FORMATO TRADICIONAL (BASE E27)	Material	UN	1,0000000	5,38	5,38
Insumo	00038769	SINAPI	LUMINARIA ARANDELA TIPO MEIA-LUA COM VIDRO FOSCO *30 X 15" CM, PARA 1 LAMPADA, BASE E27, POTENCIA MAXIMA 40/60 W (NAO INCLUI LAMPADA)	Material	UN	1,0000000	68,54	68,54
					MO sem LS => Valor do BDI =>	6,35 19,79	LS => 7,47 Valor com BDI =>	13,82 113,43
						Quant. =>	4,0000000	Preço Total => 453,72

4.4.4	Código	Banco	Descrição	Tipo	Und	Quant.	Valor Unit	Total
Composição	93663	SINAPI	DISJUNTOR BIPOLAR TIPO DIN, CORRENTE NOMINAL DE 25A - FORNECIMENTO E INSTALAÇÃO. AF_10/2020	INEL - INSTALAÇÃO ELÉTRICA/ELETRIFICAÇÃO E	UN	1,0000000	59,42	59,42
Composição Auxiliar	88247	SINAPI	AUXILIAR DE ELETRICISTA COM ENCARGOS COMPLEMENTARES	SEDI - SERVIÇOS DIVERSOS	H	0,1325000	24,05	3,18
Composição Auxiliar	88264	SINAPI	ELETRICISTA COM ENCARGOS COMPLEMENTARES	SEDI - SERVIÇOS DIVERSOS	H	0,1325000	31,67	4,19
Insumo	00001571	SINAPI	TERMINAL A COMPRESSAO EM COBRE ESTANHADO PARA CABO 4 MM2, 1 FURO E 1 COMPRESSAO, PARA PARAFUSO DE FIXACAO M5	Material	UN	2,0000000	1,13	2,26
Insumo	00034616	SINAPI	DISJUNTOR TERMOMAGNETICO PARA TRILHO DIN (IEC), BIPOLAR, 6 - 32 A	Material	UN	1,0000000	49,79	49,79
					MO sem LS => Valor do BDI =>	2,32 12,56	LS => 2,73 Valor com BDI =>	5,05 71,98

					Quant. ==>	2,0000000	Preço Total ==>	143,96		
4.4.5	Código	Banco	Descrição	Tipo	Und	Quant.	Valor Unit	Total		
Composição	101501	SINAPI	ENTRADA DE ENERGIA ELÉTRICA, AÉREA, BIFÁSICA, COM CAIXA DE EMBUTIR, CABO DE 10 MM2 E DISJUNTOR DIN 50A (NÃO INCLUSO O POSTE DE CONCRETO). AF_07/2020_PS	INEL - INSTALAÇÃO ELÉTRICA/ELETRIFICAÇÃO E ILUMINAÇÃO EXTERNA	UN	1,0000000	1.619,30	1.619,30		
Composição Auxiliar	100578	SINAPI	ASSENTAMENTO DE POSTE DE CONCRETO COM COMPRIMENTO NOMINAL DE 9 M, CARGA NOMINAL MENOR OU IGUAL A 1000 DAN, ENGASTAMENTO SIMPLES COM 1,5 M DE SOLO (NÃO INCLUI FORNECIMENTO). AF_11/2019	INEL - INSTALAÇÃO ELÉTRICA/ELETRIFICAÇÃO E ILUMINAÇÃO EXTERNA	UN	1,0000000	463,88	463,88		
Composição Auxiliar	87367	SINAPI	ARGAMASSA TRAÇO 1:1:6 (EM VOLUME DE CIMENTO, CAL E AREIA MÉDIA UMIDA) PARA EMBOÇO/MASSA ÚNICA/ASSENTAMENTO DE ALVENARIA DE VEDAÇÃO, PREPARO MANUAL. AF_08/2019	SEDI - SERVIÇOS DIVERSOS	m³	0,0166000	768,99	12,76		
Composição Auxiliar	88247	SINAPI	AUXILIAR DE ELETRICISTA COM ENCARGOS COMPLEMENTARES	SEDI - SERVIÇOS DIVERSOS	H	0,3233000	24,05	7,77		
Composição Auxiliar	88264	SINAPI	ELETRICISTA COM ENCARGOS COMPLEMENTARES	SEDI - SERVIÇOS DIVERSOS	H	2,9102000	31,67	92,16		
Composição Auxiliar	91872	SINAPI	ELETRODUTO RÍGIDO ROSCÁVEL, PVC, DN 32 MM (1"), PARA CIRCUITOS TERMINAIS, INSTALADO EM PAREDE - FORNECIMENTO E INSTALAÇÃO. AF_03/2023	INEL - INSTALAÇÃO ELÉTRICA/ELETRIFICAÇÃO E ILUMINAÇÃO EXTERNA	M	6,0500000	18,14	109,74		
Composição Auxiliar	91885	SINAPI	LUVA PARA ELETRODUTO, PVC, ROSCÁVEL, DN 32 MM (1"), PARA CIRCUITOS TERMINAIS, INSTALADA EM PAREDE - FORNECIMENTO E INSTALAÇÃO. AF_03/2023	INEL - INSTALAÇÃO ELÉTRICA/ELETRIFICAÇÃO E ILUMINAÇÃO EXTERNA	UN	1,0000000	13,74	13,74		
Composição Auxiliar	91917	SINAPI	CURVA 90 GRAUS PARA ELETRODUTO, PVC, ROSCÁVEL, DN 32 MM (1"), PARA CIRCUITOS TERMINAIS, INSTALADA EM PAREDE - FORNECIMENTO E INSTALAÇÃO. AF_03/2023	INEL - INSTALAÇÃO ELÉTRICA/ELETRIFICAÇÃO E ILUMINAÇÃO EXTERNA	UN	1,0000000	22,14	22,14		
Composição Auxiliar	91919	SINAPI	CURVA 180 GRAUS PARA ELETRODUTO, PVC, ROSCÁVEL, DN 32 MM (1"), PARA CIRCUITOS TERMINAIS, INSTALADA EM PAREDE - FORNECIMENTO E INSTALAÇÃO. AF_03/2023	INEL - INSTALAÇÃO ELÉTRICA/ELETRIFICAÇÃO E ILUMINAÇÃO EXTERNA	UN	1,0000000	24,00	24,00		
Composição Auxiliar	91933	SINAPI	CABO DE COBRE FLEXÍVEL ISOLADO, 10 MM², ANTI-CHAMA 0,6/1,0 KV, PARA CIRCUITOS TERMINAIS - FORNECIMENTO E INSTALAÇÃO. AF_03/2023	INEL - INSTALAÇÃO ELÉTRICA/ELETRIFICAÇÃO E ILUMINAÇÃO EXTERNA	M	16,6500000	14,63	243,58		
Composição Auxiliar	93666	SINAPI	DISJUNTOR BIPOLAR TIPO DIN, CORRENTE NOMINAL DE 50A - FORNECIMENTO E INSTALAÇÃO. AF_10/2020	INEL - INSTALAÇÃO ELÉTRICA/ELETRIFICAÇÃO E ILUMINAÇÃO EXTERNA	UN	1,0000000	73,56	73,56		
Composição Auxiliar	96977	SINAPI	CORDOALHA DE COBRE NU 50 MM², ENTERRADA - FORNECIMENTO E INSTALAÇÃO. AF_08/2023	INEL - INSTALAÇÃO ELÉTRICA/ELETRIFICAÇÃO E ILUMINAÇÃO EXTERNA	M	1,9500000	49,42	96,36		
Composição Auxiliar	96986	SINAPI	HASTE DE ATERRAMENTO, DIÂMETRO 3/4", COM 3 METROS - FORNECIMENTO E INSTALAÇÃO. AF_08/2023	INEL - INSTALAÇÃO ELÉTRICA/ELETRIFICAÇÃO E ILUMINAÇÃO EXTERNA	UN	1,0000000	143,59	143,59		
Insumo	00001094	SINAPI	ARMACAO VERTICAL COM HASTE E CONTRA-PINO, EM CHAPA DE ACO GALVANIZADO 3/16", COM 1 ESTRIBO, SEM ISOLADOR	Material	UN	1,0000000	30,39	30,39		
Insumo	00003398	SINAPI	ISOLADOR DE PORCELANA, TIPO ROLDANA, DIMENSOES DE "72" X "72" MM, PARA USO EM BAIXA TENSÃO	Material	UN	1,0000000	4,77	4,77		
Insumo	00004346	SINAPI	PARAFUSO DE FERRO POLIDO, SEXTAVADO, COM ROSCA PARCIAL, DIAMETRO 5/8", COMPRIMENTO 6", COM PORCA E ARRUELA DE PRESSAO MEDIA	Material	UN	3,0000000	11,24	33,72		
Insumo	00011267	SINAPI	ARRUELA LISA, REDONDA, DE LATAO POLIDO, DIAMETRO NOMINAL 5/8", DIAMETRO EXTERNO = 34 MM, DIAMETRO DO FURO = 17 MM, ESPESSURA = "2,5" MM	Material	UN	2,0000000	1,38	2,76		
Insumo	00011864	SINAPI	CONECTOR METALICO TIPO PARAFUSO FENDIDO (SPLIT BOLT), PARA CABOS ATE 95 MM2	Material	UN	1,0000000	28,10	28,10		
Insumo	00014153	SINAPI	FITA METALICA PERFURADA, L = "18" MM, ROLO DE 30 M, CARGA RECOMENDADA = "30" KGF	Material	UN	0,0600000	86,69	5,20		
Insumo	00034643	SINAPI	CAIXA DE INSPECAO PARA ATERRAMENTO E PARA RAIOS, EM POLIPROPILENO, DIAMETRO = 300 MM X ALTURA = 400 MM	Material	UN	1,0000000	34,65	34,65		
Insumo	00039809	SINAPI	CAIXA PARA MEDIDOR POLIFASICO, EM POLICARBONATO / TERMOPLASTICO, PARA ALOJAR 1 DISJUNTOR (PADRAO DA CONCESSIONARIA LOCAL)	Material	UN	1,0000000	175,14	175,14		
Insumo	00039996	SINAPI	VERGALHAO ZINCADO ROSCA TOTAL, 1/4 " (6,3 MM)	Material	M	0,1664000	3,79	0,63		
Insumo	00039997	SINAPI	PORCA ZINCADA, SEXTAVADA, DIAMETRO 1/4"	Material	UN	2,0000000	0,33	0,66		
					MO sem LS ==>	158,50	LS ==>	186,61	MO com LS ==>	345,11
					Valor do BDI ==>	342,16			Valor com BDI ==>	1.961,46
					Quant. ==>	1,0000000	Preço Total ==>	1.961,46		

4.4.6	Código	Banco	Descrição	Tipo	Und	Quant.	Valor Unit	Total	
Composição	98111	SINAPI	CAIXA DE INSPEÇÃO PARA ATERRAMENTO, CIRCULAR, EM POLIETILENO, DIÂMETRO INTERNO = 0,3 M. AF_12/2020	INH - INSTALAÇÕES HIDROS SANITÁRIAS	UN	1,0000000	45,12	45,12	
Composição Auxiliar	101618	SINAPI	PREPARO DE FUNDO DE VALA COM LARGURA MENOR QUE 1,5 M, COM CAMADA DE AREIA, LANÇAMENTO MANUAL. AF_08/2020	MOVT - MOVIMENTO DE TERRA	m³	0,0141000	259,71	3,66	
Composição Auxiliar	88309	SINAPI	PEDREIRO COM ENCARGOS COMPLEMENTARES	SEDI - SERVIÇOS DIVERSOS	H	0,1384000	31,27	4,32	
Composição Auxiliar	88316	SINAPI	SERVENTE COM ENCARGOS COMPLEMENTARES	SEDI - SERVIÇOS DIVERSOS	H	0,1088000	22,91	2,49	
Insumo	00034643	SINAPI	CAIXA DE INSPECAO PARA ATERRAMENTO E PARA RAIOS, EM POLIPROPILENO, DIAMETRO = 300 MM X ALTURA = 400 MM	Material	UN	1,0000000	34,65	34,65	
MO sem LS =>					2,73	LS =>	3,21	MO com LS =>	5,94
Valor do BDI =>					9,53			Valor com BDI =>	54,65
					Quant. =>	2,0000000	Preço Total =>	109,30	

4.4.7	Código	Banco	Descrição	Tipo	Und	Quant.	Valor Unit	Total	
Composição	101656	SINAPI	LUMINÁRIA DE LED PARA ILUMINAÇÃO PÚBLICA, DE 68 W ATÉ 97 W - FORNECIMENTO E INSTALAÇÃO. AF_08/2020	INEL - INSTALAÇÃO ELÉTRICA/ELETRIFICAÇÃO E	UN	1,0000000	404,54	404,54	
Composição Auxiliar	5928	SINAPI	GUINDAUTO HIDRÁULICO, CAPACIDADE MÁXIMA DE CARGA 6200 KG, MOMENTO MÁXIMO DE CARGA 11,7 TM, ALCANCE MÁXIMO HORIZONTAL 9,70 M, INCLUSIVE CAMINHÃO TOCO PBT 16.000 KG, POTÊNCIA DE 189 CV - CHP DIURNO. AF_06/2014	CHOR - CUSTOS HORÁRIOS DE MÁQUINAS E EQUIPAMENTOS	CHP	0,2388000	271,71	64,88	
Composição Auxiliar	88247	SINAPI	AUXILIAR DE ELETRICISTA COM ENCARGOS COMPLEMENTARES	SEDI - SERVIÇOS DIVERSOS	H	0,2381000	24,05	5,72	
Composição Auxiliar	88264	SINAPI	ELETRICISTA COM ENCARGOS COMPLEMENTARES	SEDI - SERVIÇOS DIVERSOS	H	0,2381000	31,67	7,54	
Insumo	00021127	SINAPI	FITA ISOLANTE ADESIVA ANTICHAMA, USO ATE 750 V, EM ROLO DE 19 MM X 5 M	Material	UN	0,0140000	3,76	0,05	
Insumo	00042246	SINAPI	LUMINARIA DE LED PARA ILUMINACAO PUBLICA, DE 68 W ATE 97 W, INVOLUCRO EM ALUMINIO OU ACO INOX	Material	UN	1,0000000	326,35	326,35	
				MO sem LS =>	7,19	LS =>	8,47	MO com LS =>	15,66
				Valor do BDI =>	85,48			Valor com BDI =>	490,02
				Quant. =>	4,0000000	Preço Total =>	1.960,08		

5	Código	Banco	SINALIZAÇÃO	Tipo	Und	Quant.	Valor Unit	Total
5.1								
5.1	Código	Banco	Descrição	Tipo	Und	Quant.	Valor Unit	Total

Composição	SALINAS- Próprio	FACHADA EM ACM	ESQV -	m²	1,0000000	974,64	974,64
Composição Auxiliar	88311 SINAPI	PINTOR DE LETREIROS COM ENCARGOS COMPLEMENTARES	FSQUADRIAS/FERRAGENS/VIDR SEDI - SERVIÇOS DIVERSOS	H	1,0000000	32,75	32,75
Composição Auxiliar	88278 SINAPI	MONTADOR DE ESTRUTURA METÁLICA COM ENCARGOS COMPLEMENTARES	SEDI - SERVIÇOS DIVERSOS	H	2,0000000	33,90	67,80
Insumo	00034721 SINAPI	PLACA DE SINALIZACAO EM CHAPA DE ALUMINIO COM PINTURA REFLETIVA, E = 2 MM	Material	m²	1,0000000	864,00	864,00
Insumo	00005104 SINAPI	REBITE DE REPUXO EM ALUMINIO VAZADO, DIAMETRO 3,2 X 8 MM DE COMPRIMENTO (1KG = 1025 UNIDADES)	Material	KG	0,1000000	100,92	10,09
				MO sem LS =>	34,40	LS =>	40,49
				Valor do BDI =>	205,94	MO com LS =>	74,89
						Valor com BDI =>	1.180,58
				Quant. =>	9,5400000	Preço Total =>	11.262,73

6			LIMPEZA E OUTROS SERVIÇOS					331,50
6.1	Código	Banco	Descrição	Tipo	Und	Quant.	Valor Unit	Total
Composição	100982	SINAPI	CARGA, MANOBRA E DESCARGA DE ENTULHO EM CAMINHÃO BASCULANTE 10 M³ - CARGA COM ESCAVADEIRA HIDRÁULICA (CAÇAMBA DE 0,80 M³ / 111 HP) E DESCARGA LIVRE (UNIDADE: M3). AF_07/2020	TRAN - TRANSPORTES, CARGAS E DESCARGAS	m³	1,0000000	9,12	9,12
Composição Auxiliar	5631	SINAPI	ESCAVADEIRA HIDRÁULICA SOBRE ESTEIRAS, CAÇAMBA 0,80 M3, PESO OPERACIONAL 17 T, POTENCIA BRUTA 111 HP - CHP DIURNO. AF_06/2014	CHOR - CUSTOS HORÁRIOS DE MÁQUINAS E EQUIPAMENTOS	CHP	0,0083000	230,26	1,91
Composição Auxiliar	5632	SINAPI	ESCAVADEIRA HIDRÁULICA SOBRE ESTEIRAS, CAÇAMBA 0,80 M3, PESO OPERACIONAL 17 T, POTENCIA BRUTA 111 HP - CHI DIURNO. AF_06/2014	CHOR - CUSTOS HORÁRIOS DE MÁQUINAS E EQUIPAMENTOS	CHI	0,0105000	104,85	1,10
Composição Auxiliar	91386	SINAPI	CAMINHÃO BASCULANTE 10 M3, TRUCADO CABINE SIMPLES, PESO BRUTO TOTAL 23.000 KG, CARGA ÚTIL MÁXIMA 15.935 KG, DISTÂNCIA ENTRE EIXOS 4,80 M, POTÊNCIA 230 CV INCLUSIVE CAÇAMBA METÁLICA - CHP DIURNO. AF_06/2014	CHOR - CUSTOS HORÁRIOS DE MÁQUINAS E EQUIPAMENTOS	CHP	0,0198000	258,32	5,11
Composição Auxiliar	91387	SINAPI	CAMINHÃO BASCULANTE 10 M3, TRUCADO CABINE SIMPLES, PESO BRUTO TOTAL 23.000 KG, CARGA ÚTIL MÁXIMA 15.935 KG, DISTÂNCIA ENTRE EIXOS 4,80 M, POTÊNCIA 230 CV INCLUSIVE CAÇAMBA METÁLICA - CHI DIURNO. AF_06/2014	CHOR - CUSTOS HORÁRIOS DE MÁQUINAS E EQUIPAMENTOS	CHI	0,0138000	72,70	1,00
				MO sem LS =>	0,68	LS =>	0,79	1,47
				Valor do BDI =>	1,93		Valor com BDI =>	11,05
						Quant. =>	30,0000000	Preço Total =>
								331,50



Documento assinado digitalmente  
SANCHEKO BRASILEIRO DE SANTA ANNA  
Data: 25/03/2024 16:20:12-0300  
Verifique em <https://validar.iti.gov.br>

Total sem BDI 188.883,28  
Total do BDI 39.908,78  
Total Geral 228.792,06

Sanchecho Brasileiro  
ENG CIVIL : CREA 0519176243





**Obra**  
**PORTICO PRINCIPAL DIVISA DE SALINAS - JAGUARIBE**

**Bancos**  
**SINAPI - 01/2024 - Bahia**

**B.D.I.**  
**21,13%**

**Encargos**  
**Não**  
**Desonerado:**  
**Horista:**  
**117,73%**  
**Mensalista:**  
**73,24%**

**Orçamento Sintético**

Item	Código	Banco	Descrição	Und	Quant.	Valor Unit	Valor Unit com BDI	Total
<b>1</b>			<b>SERVIÇOS PRELIMINARES</b>					<b>20.211,07</b>
1.1	103689	SINAPI	FORNECIMENTO E INSTALAÇÃO DE PLACA DE OBRA COM CHAPA GALVANIZADA E ESTRUTURA DE MADEIRA. AF_03/2022_PS	m²	3	365,76	443,05	1.329,15
1.2	98525	SINAPI	LIMPEZA MECANIZADA DE CAMADA VEGETAL, VEGETAÇÃO E PEQUENAS ÁRVORES (DIÂMETRO DE TRONCO MENOR QUE 0,20 M), COM TRATOR DE ESTEIRAS.AF_05/2018	m²	100	0,43	0,52	52,00
1.3	98524	SINAPI	LIMPEZA MANUAL DE VEGETAÇÃO EM TERRENO COM ENXADA.AF_05/2018	m²	100	3,34	4,05	405,00
1.4	98532	SINAPI	PODA EM ALTURA DE ÁRVORE COM DIÂMETRO DE TRONCO MENOR QUE 0,20 M.AF_05/2018	UN	20	123,91	150,09	3.001,80
1.5	99059	SINAPI	LOCAÇÃO CONVENCIONAL DE OBRA, UTILIZANDO GABARITO DE TÁBUAS CORRIDAS PONTALETADAS A CADA 2,00M - 2 UTILIZAÇÕES. AF_10/2018	M	6	62,72	75,97	455,82
1.6	97639	SINAPI	REMOÇÃO DE PLACAS E PILARETES DE CONCRETO, DE FORMA MANUAL, SEM REAPROVEITAMENTO. AF_09/2023	m²	10	22,53	27,29	272,90
<b>1.7</b>			<b>PISTA LATERAL PROVISÓRIA</b>					<b>14.694,40</b>
1.7.1	101217	SINAPI	ESCAVAÇÃO VERTICAL PARA EDIFICAÇÃO, COM CARGA, DESCARGA E TRANSPORTE DE SOLO DE 1ª CATEGORIA, COM ESCAVADEIRA HIDRÁULICA (CAÇAMBA: 0,8 M³ / 111 HP), FROTA DE 5 CAMINHÕES BASCULANTES DE 18 M³, DMT DE 3 KM E VELOCIDADE MÉDIA 20 KM/H. AF_05/2020	m³	140	20,19	24,46	3.424,40
1.7.2	94310	SINAPI	ATERRO MECANIZADO DE VALA COM ESCAVADEIRA HIDRÁULICA (CAPACIDADE DA CAÇAMBA: 0,8 M³/POTÊNCIA: 111 HP), LARGURA ATÉ 2,5 M, PROFUNDIDADE DE 3,0 A 6,0 M, COM SOLO ARGILLO-ARENOSO. AF_08/2023	m³	140	66,46	80,50	11.270,00
<b>2</b>			<b>MOVIMENTAÇÃO DE TERRA</b>					<b>14.331,20</b>
2.1	102288	SINAPI	ESCAVAÇÃO MECANIZADA DE VALA COM PROF. DE 3,0 M ATÉ 4,5 M (MÉDIA MONTANTE E JUSANTE/UMA COMPOSIÇÃO POR TRECHO), ESCAVADEIRA (1,2 M3), LARG. DE 1,5 M A 2,5 M, EM SOLO MOLE, EM LOCAIS COM ALTO NÍVEL DE INTERFERÊNCIA. AF_02/2021	m³	75	11,61	14,06	1.054,50
2.2	94319	SINAPI	ATERRO MANUAL DE VALAS COM SOLO ARGILLO-ARENOSO. AF_08/2023	m³	110	79,59	96,41	10.605,10
2.3	00004729	SINAPI	PEDRA BRITADA GRADUADA, CLASSIFICADA (POSTO PEDREIRA/FORNECEDOR, SEM FRETE)	m³	8	112,28	136,00	1.088,00
2.4	95877	SINAPI	TRANSPORTE COM CAMINHÃO BASCULANTE DE 18 M³, EM VIA URBANA PAVIMENTADA, DMT ATÉ 30 KM (UNIDADE: M3XKM). AF_07/2020	M3XKM	420	1,77	2,14	898,80
2.5	95877	SINAPI	TRANSPORTE COM CAMINHÃO BASCULANTE DE 18 M³, EM VIA URBANA PAVIMENTADA, DMT ATÉ 30 KM (UNIDADE: M3XKM). AF_07/2020	M3XKM	320	1,77	2,14	684,80
<b>3</b>			<b>FUNDAÇÃO E CONCRETO ARMADO</b>					<b>22.840,68</b>
3.1	00004730	SINAPI	PEDRA DE MAO OU PEDRA RACHAO PARA ARRIMO/FUNDACAO (POSTO PEDREIRA/FORNECEDOR, SEM FRETE)	m³	5	104,75	126,88	634,40
3.2	89470	SINAPI	ALVENARIA DE BLOCOS DE CONCRETO ESTRUTURAL 14X19X39 CM (ESPESSURA 14 CM), FBK = 4,5 MPA, UTILIZANDO COLHER DE PEDREIRO. AF_10/2022	m²	50	87,29	105,73	5.286,50
3.3	93205	SINAPI	CINTA DE AMARRAÇÃO DE ALVENARIA MOLDADA IN LOCO COM UTILIZAÇÃO DE BLOCOS CANALETA. AF_03/2016	M	68,96	37,44	45,35	3.127,34
3.4	94962	SINAPI	CONCRETO MAGRO PARA LASTRO, TRAÇO 1:4,5:4,5 (EM MASSA SECA DE CIMENTO/ AREIA MÉDIA/ BRITA 1) - PREPARO MECÂNICO COM BETONEIRA 400 L. AF_05/2021	m³	1,6	438,21	530,80	849,28
3.5	00001379	SINAPI	CIMENTO PORTLAND COMPOSTO CP II-32	KG	800	0,80	0,97	776,00
3.6	90278	SINAPI	GRAUTE FGK=15 MPA; TRAÇO 1:0,04:2,2:2,5 (EM MASSA SECA DE CIMENTO/CAL/AREIA GROSSA/BRITA 0) - PREPARO MECÂNICO COM BETONEIRA 400 L. AF_09/2021	m³	2,36	568,81	689,00	1.626,04
3.7	00000034	SINAPI	ACO CA-50, 10,0 MM, VERGALHAO	KG	8	7,83	9,48	75,84
3.8	104919	SINAPI	ARMAÇÃO DE SAPATA ISOLADA, VIGA BALDRAME E SAPATA CORRIDA UTILIZANDO AÇO CA-50 DE 10 MM - MONTAGEM. AF_01/2024	KG	82,84	12,94	15,67	1.298,10
3.9	00010917	SINAPI	TELA DE ACO SOLDADA NERVURADA, CA-60, Q-61, (0,97 KG/M2), DIÂMETRO DO FIO = 3,4 MM, LARGURA = 2,45 M, ESPACAMENTO DA MALHA = 15 X 15 CM	m²	7	7,41	8,98	62,86
3.10	94964	SINAPI	CONCRETO FCK = 20MPA, TRAÇO 1:2,7:3 (EM MASSA SECA DE CIMENTO/ AREIA MÉDIA/ BRITA 1) - PREPARO MECÂNICO COM BETONEIRA 400 L. AF_05/2021	m³	2,1	529,47	641,35	1.346,84
3.11	98557	SINAPI	IMPERMEABILIZAÇÃO DE SUPERFÍCIE COM EMULSÃO ASFÁLTICA, 2 DEMÃOS. AF_09/2023	m²	14	47,49	57,52	805,28
3.12	95877	SINAPI	TRANSPORTE COM CAMINHÃO BASCULANTE DE 18 M³, EM VIA URBANA PAVIMENTADA, DMT ATÉ 30 KM (UNIDADE: M3XKM). AF_07/2020	M3XKM	200	1,77	2,14	428,00
<b>3.13</b>			<b>CANTEIRO NOS PILARES MEDINDO 2 X 10</b>					<b>6.524,20</b>
3.13.1	100564	SINAPI	EXECUÇÃO E COMPACTAÇÃO DE BASE E OU SUB-BASE PARA PAVIMENTAÇÃO DE SOLO (PREDOMINANTEMENTE ARENOSO) BRITA - 40/60 - EXCLUSIVE SOLO, ESCAVAÇÃO, CARGA E TRANSPORTE. AF_11/2019	m³	4	118,51	143,55	574,20

3.13.2	92396	SINAPI	EXECUÇÃO DE PASSEIO EM PISO INTERTRAVADO, COM BLOCO RETANGULAR COR NATURAL DE 20 X 10 CM, ESPESSURA 6 CM. AF_10/2022	m²	40	73,02	88,45	3.538,00
3.13.3	94273	SINAPI	ASSENTAMENTO DE GUIA (MEIO-FIO) EM TRECHO RETO, CONFECCIONADA EM CONCRETO PRÉ-FABRICADO, DIMENSÕES 100X15X13X30 CM (COMPRIMENTO X BASE INFERIOR X BASE SUPERIOR X ALTURA). AF_01/2024	M	48	39,65	48,03	2.305,44
3.13.4	102498	SINAPI	PINTURA DE MEIO-FIO COM TINTA BRANCA A BASE DE CAL (CAIAÇÃO). AF_05/2021	M	48	1,83	2,22	106,56
<b>4</b>			<b>PORTICO</b>					<b>159.814,88</b>
<b>4.1</b>			<b>ESTRUTURA METÁLICA</b>					<b>37.161,37</b>
4.1.1	00011975	SINAPI	CHUMBADOR DE ACO, DIAMETRO 5/8", COMPRIMENTO 6", COM PORCA	UN	32	26,06	31,57	1.010,24
4.1.2	00011267	SINAPI	ARRUELA LISA, REDONDA, DE LATAO POLIDO, DIAMETRO NOMINAL 5/8", DIAMETRO EXTERNO = 34 MM, DIAMETRO DO FURO = 17 MM, ESPESSURA = "2,5" MM	UN	32	1,38	1,67	53,44
4.1.3	00039701	SINAPI	FITA ADESIVA ASFALTICA ALUMINIZADA MULTIUSO, L = 10 CM, ROLO DE 10 M	UN	2	98,38	119,17	238,34
4.1.4	00007317	SINAPI	SELANTE DE BASE ASFALTICA PARA VEDACAO	KG	2	43,71	52,95	105,90
4.1.5	43414	Próprio	Parafuso para perfil de Light Steel Frame 4,8 X 19mm FLANGEADO PB Pacote com 100 Unidades	cx cl100	20	22,89	27,73	554,60
4.1.6	43410	Próprio	Guia Light Steel Frame 140 X 0,95 X 6000mm LE 230MPA / Z275G/m²	und	34	120,00	145,36	4.942,24
4.1.7	43409	Próprio	Montante Light Steel Frame com furo 140 X 0,95 X 6000mm LE 230MPA / Z275G/m²	und	40	127,00	153,84	6.153,60
4.1.8	43412	Próprio	Parafuso Glasroc 3,5 x 25 MM PB OM Pacote com 100 Unidades	cx cl100	20	20,85	25,26	505,20
4.1.9	43415	Próprio	Chapa Gousset 150x150 MM 230MPA	und	60	5,84	7,07	424,20
4.1.10	101418	SINAPI	MONTADOR DE ESTRUTURAS METÁLICAS COM ENCARGOS COMPLEMENTARES	MES	2	6.004,08	7.272,74	14.545,48
4.1.11	89272	SINAPI	GUINDASTE HIDRÁULICO AUTOPROPELIDO, COM LANÇA TELESCÓPICA 28,80 M, CAPACIDADE MÁXIMA 30 T, POTÊNCIA 97 KW, TRAÇÃO 4 X 4 - CHP DIURNO. AF_11/2014	CHP	24	233,20	282,48	6.779,52
4.1.12	00043126	SINAPI	CHAPA EM ACO GALVANIZADO PARA STEEL DECK, COM NERVURAS TRAPEZOIDAIS, LARGURA UTIL DE 915 MM E ESPESSURA DE 0,80 MM	m²	4	99,40	120,40	481,60
4.1.13	90285	SINAPI	GRAUTE FGK=30 MPA; TRAÇO 1:0,9:1,2:0,6 (EM MASSA SECA DE CIMENTO/ AREIA GROSSA/ BRITA 0/ ADITIVO) - PREPARO MECÂNICO COM BETONEIRA 400 L. AF_09/2021	m³	0,16	791,13	958,30	153,33
4.1.14	00041955	SINAPI	CABO DE ACO GALVANIZADO, DIAMETRO 12,7 MM (1/2"), COM ALMA DE ACO CABO INDEPENDENTE 6 X 25 F	KG	12	83,50	101,14	1.213,68
<b>4.2</b>			<b>REVESTIMENTO</b>					<b>40.468,47</b>
4.2.1	43411	Próprio	Placa de Gesso Glasroc X 12,5 X 1200 X 2400mm	und	25	262,47	317,93	7.948,25
4.2.2	43419	Próprio	Massa Basecoat Placoplast Grx 20 kg	SC	20	77,30	93,63	1.872,60
4.2.3	43417	Próprio	Tela em Fibras De Vidro Vertex R131 A101 50m² Adfors	und	2	705,58	854,67	1.709,34
4.2.4	43413	Próprio	Fita Adesiva Banda Acústica 140 X 10000 X 4mm.	und	1	65,42	79,24	79,24
4.2.5	87854	SINAPI	REVESTIMENTO DECORATIVO MONOCAMADA APLICADO MANUALMENTE EM SUPERFÍCIES EXTERNAS DA SACADA DE UM EDIFÍCIO DE ESTRUTURA CONVENCIONAL E ACABAMENTO TRAVERTINO. AF_06/2014	m²	72	244,07	295,64	21.286,08
4.2.6	00010527	SINAPI	LOCAÇÃO DE ANDAIME METÁLICO TUBULAR DE ENCAIXE, TIPO DE TORRE, CADA PAINEL COM LARGURA DE 1 ATE 1,5 M E ALTURA DE "1,00" M, INCLUINDO DIAGONAL, BARRAS DE LIGAÇÃO, SAPATAS OU RODÍZIOS E DEMAIS ITENS NECESSÁRIOS A MONTAGEM (NAO INCLUI INSTALAÇÃO)	MXMES	60	21,00	25,44	1.526,40
4.2.7	00011136	SINAPI	COMPENSADO NAVAL - CHAPA/PAINEL EM MADEIRA COMPENSADA PRENSADA, DE 2200 X 1600 MM, E = 15 MM	m²	72	69,33	83,98	6.046,56
<b>4.3</b>			<b>TESOURA DE MADEIRA E COBERTURA</b>					<b>75.028,36</b>
4.3.1	100360	SINAPI	FABRICAÇÃO E INSTALAÇÃO DE MEIA TESOURA DE MADEIRA NÃO APARELHADA, COM VÃO DE 6 M, PARA TELHA CERÂMICA OU DE CONCRETO, INCLUSIVE IÇAMENTO. AF_07/2019	UN	4	1.794,46	2.173,63	8.694,52
4.3.2	94201	SINAPI	TELHAMENTO COM TELHA CERÂMICA CAPA-CANAL, TIPO COLONIAL, COM ATÉ 2 ÁGUAS, INCLUSIVE TRANSPORTE VERTICAL. AF_07/2019	m²	70	43,67	52,90	3.703,00
4.3.3	92575	SINAPI	TRAMA DE AÇO COMPOSTA POR RIPAS E CAIBROS PARA TELHADOS DE ATÉ 2 ÁGUAS PARA TELHA CERÂMICA CAPA-CANAL, INCLUSIVE TRANSPORTE VERTICAL. AF_07/2019	m²	70	80,05	96,96	6.787,20
4.3.5	00003287	SINAPI	FORRO DE MADEIRA CUMARU/IPE CHAMPANHE OU EQUIVALENTE DA REGIÃO, ENCAIXE MACHO/FEMEA COM FRISO, "10 X 1" CM (SEM COLOCAÇÃO)	m²	122	236,00	285,87	34.876,14
4.3.6	101397	SINAPI	CARPINTEIRO DE FORMAS COM ENCARGOS COMPLEMENTARES	MES	2	5.495,74	6.656,99	13.313,98
4.3.7	102225	SINAPI	PINTURA VERNIZ (INCOLOR) POLIURETÂNICO (RESINA ALQUÍDICA MODIFICADA) EM MADEIRA, 3 DEMÃOS. AF_01/2021	m²	122	30,47	36,91	4.503,02
4.3.8	00035272	SINAPI	VIGA 25X10 MACARANDUBA/MASSARANDUBA, ANGELIM OU EQUIVALENTE DA REGIÃO - BRUTA	M	50	52,02	63,01	3.150,50
<b>4.4</b>			<b>ILUMINAÇÃO</b>					<b>7.156,68</b>
4.4.1	104478	SINAPI	COMPOSIÇÃO PARAMÉTRICA DE PONTO ELÉTRICO DE ILUMINAÇÃO, COM INTERRUPTOR PARALELO, EM EDIFÍCIO RESIDENCIAL COM ELETRODUTO EMBUTIDO SEM NECESSIDADE DE RASGOS, INCLUSIVE TOMADA, ELETRODUTO, CABO E QUEBRA (SEM LUMINÁRIA E LÂMPADA). AF_11/2022	UN	4	302,35	366,24	1.464,96

4.4.2	91933	SINAPI	CABO DE COBRE FLEXÍVEL ISOLADO, 10 MM², ANTI-CHAMA 0,6/1,0 KV, PARA CIRCUITOS TERMINAIS - FORNECIMENTO E INSTALAÇÃO. AF_03/2023	M	60	14,63	17,72	1.063,20
4.4.3	97605	SINAPI	LUMINÁRIA ARANDELA TIPO MEIA LUA, DE SOBREPOR, COM 1 LÂMPADA LED DE 6 W, SEM REATOR - FORNECIMENTO E INSTALAÇÃO. AF_02/2020	UN	4	93,64	113,43	453,72
4.4.4	93663	SINAPI	DISJUNTOR BIPOLAR TIPO DIN, CORRENTE NOMINAL DE 25A - FORNECIMENTO E INSTALAÇÃO. AF_10/2020	UN	2	59,42	71,98	143,96
4.4.5	101501	SINAPI	ENTRADA DE ENERGIA ELÉTRICA, AÉREA, BIFÁSICA, COM CAIXA DE EMBUTIR, CABO DE 10 MM2 E DISJUNTOR DIN 50A (NÃO INCLUSO O POSTE DE CONCRETO). AF_07/2020_PS	UN	1	1.619,30	1.961,46	1.961,46
4.4.6	98111	SINAPI	CAIXA DE INSPEÇÃO PARA ATERRAMENTO, CIRCULAR, EM POLIETILENO, DIÂMETRO INTERNO = 0,3 M. AF_12/2020	UN	2	45,12	54,65	109,30
4.4.7	101656	SINAPI	LUMINÁRIA DE LED PARA ILUMINAÇÃO PÚBLICA, DE 68 W ATÉ 97 W - FORNECIMENTO E INSTALAÇÃO. AF_08/2020	UN	4	404,54	490,02	1.960,08
5			SINALIZAÇÃO					11.262,73
5.1	SALINAS-LETREIRO	Próprio	FACHADA EM ACM	m²	9,54	974,64	1.180,58	11.262,73
6			LIMPEZA E OUTROS SERVIÇOS					331,50
6.1	100982	SINAPI	CARGA, MANOBRA E DESCARGA DE ENTULHO EM CAMINHÃO BASCULANTE 10 M³ - CARGA COM ESCAVADEIRA HIDRÁULICA (CAÇAMBA DE 0,80 M³ / 111 HP) E DESCARGA LIVRE (UNIDADE: M3). AF_07/2020	m³	30	9,12	11,05	331,50

Total sem BDI188.883,28

Total do BDI39.908,78

Total Geral228.792,06

gov.br

Documento assinado digitalmente

SANCHEKO BRASILEIRO DE SANTA ANNA

Data: 25/03/2024 16:26:31-0300

Verifique em <https://validar.it.gov.br>

Sanchekeo Brasileiro

ENG CIVIL : CREA 0519176243

< Voltar

O valor do frete foi alterado.



## Produto



### Guia Light Steel Frame 90 X 0,8 X 3000mm LE 230MPA / Z275G/m<sup>2</sup>

SMART

Produto fornecido e entregue por SMART CENTER COMERCIO DE MATERIAIS DE CONSTRUCAO EIRELI

1

~~R\$ 55,24~~  
**R\$ 42,97**



### Montante Light Steel Frame com furo 90 X 0,8 X 3000mm LE 230MPA / Z275G/m<sup>2</sup>

SMART

Produto fornecido e entregue por SMART CENTER COMERCIO DE MATERIAIS DE CONSTRUCAO EIRELI

1

~~R\$ 59,58~~  
**R\$ 47,97**



### Montante Light Steel Frame com furo 140 X 0,95 X 6000mm LE 230MPA / Z275G/m<sup>2</sup>

SMART

Produto fornecido e entregue por SMART CENTER COMERCIO DE MATERIAIS DE CONSTRUCAO EIRELI

1

~~R\$ 180,30~~  
**R\$ 126,99**



### Guia Light Steel Frame 140 X 0,95 X 6000mm LE 230MPA / Z275G/m<sup>2</sup>

SMART

Produto fornecido e entregue por SMART CENTER COMERCIO DE MATERIAIS DE CONSTRUCAO EIRELI

1

~~R\$ 168,84~~  
**R\$ 119,99**



### Placa de Gesso Glasroc X 12,5 X 1200 X 2400mm

PLACO

Produto fornecido e entregue por SMART CENTER COMERCIO DE MATERIAIS DE CONSTRUCAO EIRELI

1

**R\$ 262,47**

O valor do frete foi alterado



**Parafuso Glasroc 3,5 x 25 MM PB OM Pacote com 100 Unidades**

PLACO

Produto fornecido e entregue por SMART CENTER COMERCIO DE MATERIAIS DE CONSTRUCAO EIRELI

1

**R\$ 20,85**



**Fita Adesiva Banda Acústica 140 X 10000 X 4mm.**

KOINONIA

Produto fornecido e entregue por SMART CENTER COMERCIO DE MATERIAIS DE CONSTRUCAO EIRELI

1

**R\$ 65,42**



**Parafuso para perfil de Light Steel Frame 4,8 X 19mm FLANGEADO PB Pacote com 100 Unidades**

CISER

Produto fornecido e entregue por SMART CENTER COMERCIO DE MATERIAIS DE CONSTRUCAO EIRELI

1

**R\$ 22,89**



**Parafuso Light Steel Frame 4,8 X 19mm SEXTAVADO PB Pacote com 100 Unidades**

CISER

Produto fornecido e entregue por SMART CENTER COMERCIO DE MATERIAIS DE CONSTRUCAO EIRELI

1

**R\$ 27,48**



**Chapa Gousset 150x150 MM 230MPA**

SMART

Produto fornecido e entregue por SMART CENTER COMERCIO DE MATERIAIS DE CONSTRUCAO EIRELI

1

**R\$ 5,84**



**Tela em Fibra De Vidro Vertex R131 A101 50m² Adfors**

ADFORS

Produto fornecido e entregue por SMART CENTER COMERCIO DE MATERIAIS DE CONSTRUCAO EIRELI

1

**R\$ 705,58**



**Massa Basecoat Placoplast Grx 20 kg**

PLACO

Produto fornecido e entregue por SMART CENTER COMERCIO DE MATERIAIS DE CONSTRUCAO EIRELI

1

**R\$ 77,30**

O valor do frete foi alterado

Entrega

Receber

RETIRAR

Receber 12 itens em 44430-124

☒ Em até 7 dias úteis

R\$ 205,49

Código

Adicionar

Subtotal	R\$ 1.525,75
Entrega	R\$ 205,49
Total	R\$ 1.731,24



Espaço Smart - Av. Senador Flávio Guimarães, 2707, Boa Vista, Ponta Grossa / PR  
Todos os direitos reservados





**Obra**  
**PORTICO PRINCIPAL DIVISA DE SALINAS - JAGUARIPE**



**Memória de Cálculo**

Item	Descrição	Und	Quant.	Memória de Cálculo
<b>1</b>	<b>SERVIÇOS PRELIMINARES</b>			
1.1	FORNECIMENTO E INSTALAÇÃO DE PLACA DE OBRA COM CHAPA GALVANIZADA E ESTRUTURA DE MADEIRA. AF_03/2022_PS	m²	3,0	= PLACA DE OBRA 3X1
1.2	LIMPEZA MECANIZADA DE CAMADA VEGETAL, VEGETAÇÃO E PEQUENAS ÁRVORES (DIÂMETRO DE TRONCO MENOR QUE 0,20 M), COM TRATOR DE ESTEIRAS. AF_05/2018	m²	100,0	= LATERAIS DA PISTA 2 x ( 5 M largura *10 m de comprimento)
1.3	LIMPEZA MANUAL DE VEGETAÇÃO EM TERRENO COM ENXADA. AF_05/2018	m²	100,0	= LATERAIS DA PISTA 2 x ( 5 M largura *10 m de comprimento)
1.4	PODA EM ALTURA DE ÁRVORE COM DIÂMETRO DE TRONCO MENOR QUE 0,20 M. AF_05/2018	UN	20,0	= ENTORNO DA PISTA
1.5	LOCAÇÃO CONVENCIONAL DE OBRA, UTILIZANDO GABARITO DE TÁBUAS CORRIDAS PONTALETADAS A CADA 2,00M - 2 UTILIZAÇÕES. AF_10/2018	M	6,0	= LOCAÇÃO 6 m
1.6	REMOÇÃO DE PLACAS E PILARETES DE CONCRETO, DE FORMA MANUAL, SEM REAPROVEITAMENTO. AF_09/2023	m²	10,0	= REMOÇÃO DA PLACA ATUAL COM POSTE
<b>1.7</b>	<b>PISTA LATERAL PROVISÓRIA</b>			
1.7.1	ESCAVAÇÃO VERTICAL PARA EDIFICAÇÃO, COM CARGA, DESCARGA E TRANSPORTE DE SOLO DE 1ª CATEGORIA, COM ESCAVADEIRA HIDRÁULICA (CAÇAMBA: 0,8 M³ / 111 HP), FROTA DE 5 CAMINHÕES BASCULANTES DE 18 M³, DMT DE 3 KM E VELOCIDADE MÉDIA 20 KM/H. AF_05/2020	m³	140,0	= ESCAVAÇÃO EM JAZIDA DE MATERIAL PARA PISTA LATERAL
1.7.2	ATERRO MECANIZADO DE VALA COM ESCAVADEIRA HIDRÁULICA (CAPACIDADE DA CAÇAMBA: 0,8 M³/POTÊNCIA: 111 HP), LARGURA ATÉ 2,5 M, PROFUNDIDADE DE 3,0 A 6,0 M, COM SOLO ARGILLO-ARENOSO. AF_08/2023	m³	140,0	= PISTA LATERAL DE ACESSO PROVISÓRIO, 20 METROS DE COMPRIMENTO * 6 M DE LARGURA * 1 M DE ALTURA + EMPOLAMENTO
<b>2</b>	<b>MOVIMENTAÇÃO DE TERRA</b>			
2.1	ESCAVAÇÃO MECANIZADA DE VALA COM PROF. DE 3,0 M ATÉ 4,5 M (MÉDIA MONTANTE E JUSANTE/UMA COMPOSIÇÃO POR TRECHO), ESCAVADEIRA (1,2 M3), LARG. DE 1,5 M A 2,5 M, EM SOLO MOLE, EM LOCAIS COM ALTO NÍVEL DE INTERFERÊNCIA. AF_02/2021	m³	75,0	= ESCAVAÇÃO DA FUNDAÇÃO 4 X ( 2,5*2,5 * 3 DE PROFUNDIDADE) DESCARTAR MATERIAL A JUSANTE DA PISTA AFASTADO 10 METROS
2.2	ATERRO MANUAL DE VALAS COM SOLO ARGILLO-ARENOSO. AF_08/2023	m³	110,0	= (REATERRO COM MATERIAL DE QUALIDADE 4 X ( 2,5X2,5X2,40 DE ALTURA ( AREIA PURA COM ARGILA ) ) + ATERRO DA LATERAL DA PISTA 2
2.3	PEDRA BRITADA GRADUADA, CLASSIFICADA (POSTO PEDREIRA/FORNECEDOR, SEM FRETE)	m³	8,0	= ESPALHAR CAMADA DE PEDRA BRITADA NA LATERAL DA PISTA 2 X ( 4 X 10 X 0,10 ESPESSURA)
2.4	TRANSPORTE COM CAMINHÃO BASCULANTE DE 18 M³, EM VIA URBANA PAVIMENTADA, DMT ATÉ 30 KM (UNIDADE: M3XKM). AF_07/2020	M3X KM	420,0	= TRANSPORTE DE SOLO, JAZIDA 3 KM ( 140 X 3 )
2.5	TRANSPORTE COM CAMINHÃO BASCULANTE DE 18 M³, EM VIA URBANA PAVIMENTADA, DMT ATÉ 30 KM (UNIDADE: M3XKM). AF_07/2020	M3X KM	320,0	= TRANSPORTE DE BROTA, JAZIDA 40 KM ( 8X 40)
<b>3</b>	<b>FUNDAÇÃO E CONCRETO ARMADO</b>			
3.1	PEDRA DE MAO OU PEDRA RACHAO PARA ARRIMO/FUNDAÇÃO (POSTO PEDREIRA/FORNECEDOR, SEM FRETE)	m³	5,0	= BASE DA FUNDAÇÃO, COTA 3 METROS ABAIXO 4x ( 2X2X,30 DE ESPESSURA)
3.2	ALVENARIA DE BLOCOS DE CONCRETO ESTRUTURAL 14X19X39 CM (ESPESSURA 14 CM), FBK = 4,5 MPA, UTILIZANDO COLHER DE PEDREIRO. AF_10/2022	m²	50,0	= ALVENARIA ESTRUTURAL PARA CONFINAMENTO DO ATERRO DE BASE DA SAPATA
3.3	CINTA DE AMARRAÇÃO DE ALVENARIA MOLDADA IN LOCO COM UTILIZAÇÃO DE BLOCOS CANALETA. AF_03/2016	M	68,96	= 2 X CINTAS DE AMARRAÇÃO ( 1 X NO MEIO E OUTRA NO TOPO ) \ CADA BLOCO
3.4	CONCRETO MAGRO PARA LASTRO, TRAÇO 1:4,5:4,5 (EM MASSA SECA DE CIMENTO/ AREIA MÉDIA/ BRITA 1) - PREPARO MECÂNICO COM BETONEIRA 400 L. AF_05/2021	m³	1,6	= CONCRETO MAGRO DE FUNDO COM A PEDRA DE MÃO 4X(2X2X,10)
3.5	CIMENTO PORTLAND COMPOSTO CP II-32	KG	800,0	= CIMENTO PARA TRAÇAR NO REATERRO 4 X SACOS POR BLOCO DE REATERRO / DEVERÁ SER MISTURADO COM ARGILA E AREIA E
3.6	GRAUTE FGK=15 MPA; TRAÇO 1:0,04:2,2:2,5 (EM MASSA SECA DE CIMENTO/CAL/AREIA GROSSA/BRITA 0) - PREPARO MECÂNICO COM BETONEIRA 400 L. AF_09/2021	m³	2,36	= GRAUTE P/ CANTO DA CAIXA, 16 X ( 0,14*0,39*2,7) USAR AÇO CA50 3/8
3.7	ACO CA-50, 10,0 MM, VERGALHAO	KG	8,0	= GRAUTE P/ CANTO DA CAIXA, 2 KG \ CAIXA USAR AÇO CA50 3/8
3.8	ARMAÇÃO DE SAPATA ISOLADA, VIGA BALDRAME E SAPATA CORRIDA UTILIZANDO AÇO CA-50 DE 10 MM - MONTAGEM. AF_01/2024	KG	82,84	= 4 X ( ARMADURA X = 7 X 2,17 m) 4x ( ARMADURA Y = 8 X 1,92m)
3.9	TELA DE AÇO SOLDADA NERVURADA, CA-60, Q-61, (0,97 KG/M2), DIÂMETRO DO FIO = 3,4 MM, LARGURA = 2,45 M, ESPACAMENTO DA MALHA = 15 X 15 CM	m²	7,0	= 4 x ( 1,75*2)
3.10	CONCRETO FCK = 20MPA, TRAÇO 1:2,7:3 (EM MASSA SECA DE CIMENTO/ AREIA MÉDIA/ BRITA 1) - PREPARO MECÂNICO COM BETONEIRA 400 L. AF_05/2021	m³	2,1	= 2 X 2X1,75X0,30 - VIBRAR CONCRETO E EIMPERMEABILIZAR E REGULARIZAR SUPERFÍCE
3.11	IMPERMEABILIZAÇÃO DE SUPERFÍCIE COM EMULSÃO ASFÁLTICA, 2 DEMÃOS. AF_09/2023	m²	14,0	= 2 X 2X1,75 - TOPO DA SAPATA
3.12	TRANSPORTE COM CAMINHÃO BASCULANTE DE 18 M³, EM VIA URBANA PAVIMENTADA, DMT ATÉ 30 KM (UNIDADE: M3XKM). AF_07/2020	M3X KM	200,0	= TRANSPORTE DA PÉDRA DE MÃO 5 X 40 = 200
<b>3.13</b>	<b>CANTEIRO NOS PILARES MEDINDO 2 X 10</b>			
3.13.1	EXECUÇÃO E COMPACTAÇÃO DE BASE E OU SUB-BASE PARA PAVIMENTAÇÃO DE SOLO (PREDOMINANTEMENTE ARENOSO) BRITA - 40/60 - EXCLUSIVE SOLO, ESCAVAÇÃO, CARGA E TRANSPORTE. AF_11/2019	m³	4,0	=
3.13.2	EXECUÇÃO DE PASSEIO EM PISO INTERTRAVADO, COM BLOCO RETANGULAR COR NATURAL DE 20 X 10 CM, ESPESSURA 6 CM. AF_10/2022	m²	40,0	=

3.13.3	ASSENTAMENTO DE GUIA (MEIO-FIO) EM TRECHO RETO, CONFECCIONADA EM CONCRETO PRÉ-FABRICADO, DIMENSÕES 100X15X13X30 CM (COMPRIMENTO X BASE INFERIOR X BASE SUPERIOR X ALTURA). AF_01/2024	M	48,0	=
3.13.4	PINTURA DE MEIO-FIO COM TINTA BRANCA A BASE DE CAL (CAIAÇÃO). AF_05/2021	M	48,0	=
<b>4</b>	<b>PORTICO</b>			
<b>4.1</b>	<b>ESTRUTURA METÁLICA</b>			
4.1.1	CHUMBADOR DE ACO, DIAMETRO 5/8", COMPRIMENTO 6", COM PORCA	UN	32,0	= 2 X CHUMBADORES POR TRELIÇA, FORMANDO 8 PILAR ( 4 TRELIÇAS)
4.1.2	ARRUELA LISA, REDONDA, DE LATAO POLIDO, DIAMETRO NOMINAL 5/8", DIAMETRO EXTERNO = 34 MM, DIAMETRO DO FURO = 17 MM, ESPESSURA = *2,5* MM	UN	32,0	=
4.1.3	FITA ADESIVA ASFALTICA ALUMINIZADA MULTIUSO, L = 10 CM, ROLO DE 10 M	UN	2,0	= FITA PARA PROTEÇÃO DO PERFIL NO CONCTATO COM O CONCRETO
4.1.4	SELANTE DE BASE ASFALTICA PARA VEDACAO	KG	2,0	= SELANTE PARA VEDAÇÃO DE CANTOS
4.1.5	Parafuso para perfil de Light Steel Frame 4,8 X 19mm FLANGEADO PB Pacote com 100 Unidades	cx c\100	20,0	= MEMÓRIA DE CÁLCULO EM ANEXO COM O PROJETO
4.1.6	Guia Light Steel Frame 140 X 0,95 X 6000mm LE 230MPA / Z275G/m²	und	34,0	=
4.1.7	Montante Light Steel Frame com furo 140 X 0,95 X 6000mm LE 230MPA / Z275G/m²	und	40,0	=
4.1.8	Parafuso Glasroc 3,5 x 25 MM PB OM Pacote com 100 Unidades	cx c\100	20,0	= MEMÓRIA DE CÁLCULO EM ANEXO COM O PROJETO
4.1.9	Chapa Gousset 150x150 MM 230MPA	und	60,0	= MEMÓRIA DE CÁLCULO EM ANEXO COM O PROJETO USAR EM TODOS OS NÓS DA TRELIÇA SUPERIOR QUE FORMA O
4.1.10	MONTADOR DE ESTRUTURAS METÁLICAS COM ENCARGOS COMPLEMENTARES	MES	2,0	=
4.1.11	GUINDASTE HIDRÁULICO AUTOPROPELIDO, COM LANÇA TELESCÓPICA 28,80 M, CAPACIDADE MÁXIMA 30 T, POTÊNCIA 97 KW, TRAÇÃO 4 X 4 - CHP DIURNO. AF_11/2014	CHP	24,0	= IÇAMENTO DA ESTRUTURA
4.1.12	CHAPA EM ACO GALVANIZADO PARA STEEL DECK, COM NERVURAS TRAPEZOIDAIS, LARGURA UTIL DE 915 MM E ESPESSURA DE 0,80 MM	m²	4,0	= 4 X CHAPAS PARA TOPO DAS TRRELIÇAS COM 0,80X0,80 + CONCRETO
4.1.13	GRAUTE FGK=30 MPA: TRAÇO 1:0,9:1,2:0,6 (EM MASSA SECA DE CIMENTO/ AREIA GROSSA/ BRITA 0/ ADITIVO) - PREPARO MECÂNICO COM BETONEIRA 400 L. AF_09/2021	m³	0,16	= GRAUTE NO TOPO DA TRELIÇA, PREENCHER FORMA STEELDECK.
4.1.14	CABO DE ACO GALVANIZADO, DIAMETRO 12,7 MM (1/2"), COM ALMA DE ACO CABO INDEPENDENTE 6 X 25 F	KG	12,0	=
<b>4.2</b>	<b>REVESTIMENTO</b>			
4.2.1	Placa de Gesso Glasroc X 12,5 X 1200 X 2400mm	und	25,0	= COBERTURA DOS 8 X PILARES 71,78 m²
4.2.2	Massa Basecoat Placoplast Grx 20 kg	SC	20,0	= MASSA P/ GLASROAC, PASSAR EM TODA SUPERFÍCIE E REGULARIZAR COM CONSUMO MÉDIO DE 1 SC 13m²
4.2.3	Tela em Fibras De Vidro Vertex R131 A101 50m² Adfors	und	2,0	= APLIAR SOBRE A GLASROCK COM DESEMPENADEIRA E FAZER COM QUE O BASE COAT PENETRE NOS POROS.
4.2.4	Fita Adesiva Banda Acústica 140 X 10000 X 4mm.	und	1,0	= FITA DE PROTEÇÃO ENTRE A ESTRUTURA METÁLICA E A FUNDAÇÃO. ( OBS . O PERFIL NÃO DEVE TER CONTATO DIRETO COM SUPERFÍCIE DE = 60 m² de pedra natural SÃO TOMÉ OU MOLEDO, DE ACORDO FOTO DO PROJETO, ANTES DE INSTALAR, A SEINFRA DEVE RECEBER UMA AMOSTRA. ( NÃO SERÁ INSTALADO PEDRA NO TOPO DA TRELIÇA, DEMAIS FACES SERÁ APLICADA .
4.2.5	REVESTIMENTO DECORATIVO MONOCAMADA APLICADO MANUALMENTE EM SUPERFÍCIES EXTERNAS DA SACADA DE UM EDIFÍCIO DE ESTRUTURA CONVENCIONAL E ACABAMENTO TRAVERTINO. AF_06/2014	m²	72,0	=
4.2.6	LOCACAO DE ANDAIME METALICO TUBULAR DE ENCAIXE, TIPO DE TORRE, CADA PAINEL COM LARGURA DE 1 ATE 1,5 M E ALTURA DE *1,00* M, INCLUINDO DIAGONAL, BARRAS DE LIGACAO, SAPATAS OU RODIZIOS E DEMAIS ITENS NECESSARIOS A MONTAGEM (NAO INCLUI INSTALACAO)	MXM ES	60,0	= ANDAIME PARA ARMAÇÃO DA ESTRUTURA
4.2.7	COMPENSADO NAVAL - CHAPA/PAINEL EM MADEIRA COMPENSADA PRENSADA, DE 2200 X 1600 MM, E = 15 MM	m²	72,0	= OSB PARA CONTRAVENTAMENTO DAS TESOURAS E APLICAÇÃO ABAIXO DO GLASROCK
<b>4.3</b>	<b>TESOURA DE MADEIRA E COBERTURA</b>			
4.3.1	FABRICAÇÃO E INSTALAÇÃO DE MEIA TESOURA DE MADEIRA NÃO APARELHADA, COM VÃO DE 6 M, PARA TELHA CERÂMICA OU DE CONCRETO, INCLUSO IÇAMENTO. AF_07/2019	UN	4,0	= CADA VÃO SERÁ FORMADO POR 2 X 1/2 TESOURA DE 5,7 COM 2 M DE ALTURA DE CUMEEIRA
4.3.2	TELHAMENTO COM TELHA CERÂMICA CAPA-CANAL, TIPO COLONIAL, COM ATÉ 2 ÁGUAS, INCLUSO TRANSPORTE VERTICAL. AF_07/2019	m²	70,0	= CADA ÁGUA TEM 37,5 m²
4.3.3	TRAMA DE AÇO COMPOSTA POR RIPAS E CAIBROS PARA TELHADOS DE ATÉ 2 ÁGUAS PARA TELHA CERÂMICA CAPA-CANAL, INCLUSO TRANSPORTE VERTICAL. AF_07/2019	m²	70,0	= CADA ÁGUA TEM 37,5 m²
4.3.5	FORRO DE MADEIRA CUMARU/PE CHAMPANHE OU EQUIVALENTE DA REGIAO, ENCAIXE MACHO/FEMEA COM FRISO, *10 X 1* CM (SEM COLOCACAO)	m²	122,0	= REVESTIR O POTICO DE MADEIRA COM TABUADO DE ANGELIM OU CUMARU COM ESPESSURA DE 1,5 CM, TESOURA, TODAS AS FACES E PARTE INFERIOR DA COBERTURA
4.3.6	CARPINTEIRO DE FORMAS COM ENCARGOS COMPLEMENTARES	MES	2,0	=
4.3.7	PINTURA VERNIZ (INCOLOR) POLIURETÂNICO (RESINA ALQUÍDICA MODIFICADA) EM MADEIRA, 3 DEMÃOS. AF_01/2021	m²	122,0	= VERNIZ EM TODAS AS PEÇAS DE MADEIRA
4.3.8	VIGA 25X10 MACARANDUBA/MASSARANDUBA, ANGELIM OU EQUIVALENTE DA REGIAO - BRUTA	M	50,0	=
<b>4.4</b>	<b>ILUMINAÇÃO</b>			
4.4.1	COMPOSIÇÃO PARAMÉTRICA DE PONTO ELÉTRICO DE ILUMINAÇÃO, COM INTERRUPTOR PARALELO, EM EDIFÍCIO RESIDENCIAL COM ELETRODUTO EMBUTIDO SEM NECESSIDADE DE RASGOS, INCLUSO TOMADA, ELETRODUTO, CABO E QUEBRA (SEM LUMINÁRIA E LÂMPADA). AF_11/2022	UN	4,0	=
4.4.2	CABO DE COBRE FLEXÍVEL ISOLADO, 10 MM², ANTI-CHAMA 0,6/1,0 KV, PARA CIRCUITOS TERMINAIS - FORNECIMENTO E INSTALAÇÃO. AF_03/2023	M	60,0	=
4.4.3	LUMINÁRIA ARANDELA TIPO MEIA LUA, DE SOBREPOR, COM 1 LÂMPADA LED DE 6 W, SEM REATOR - FORNECIMENTO E INSTALAÇÃO. AF_02/2020	UN	4,0	=
4.4.4	DISJUNTOR BIPOLAR TIPO DIN, CORRENTE NOMINAL DE 25A - FORNECIMENTO E INSTALAÇÃO. AF_10/2020	UN	2,0	=

4.4.5	ENTRADA DE ENERGIA ELÉTRICA, AÉREA, BIFÁSICA, COM CAIXA DE EMBUTIR, CABO DE 10 MM2 E DISJUNTOR DIN 50A (NÃO INCLUSO O POSTE DE CONCRETO). AF_07/2020_PS	UN	1,0	=
4.4.6	CAIXA DE INSPEÇÃO PARA ATERRAMENTO, CIRCULAR, EM POLIETILENO, DIÂMETRO INTERNO = 0,3 M. AF_12/2020	UN	2,0	=
4.4.7	LUMINÁRIA DE LED PARA ILUMINAÇÃO PÚBLICA, DE 68 W ATÉ 97 W - FORNECIMENTO E INSTALAÇÃO. AF_08/2020	UN	4,0	=
5	SINALIZAÇÃO			
5.1	FACHADA EM ACM	m²	9,54	= FACHADA EM ACM COM NOME E LOGO DO MUNICÍPIO 2 X LADOS ( 3,18 * 1.5)
6	LIMPEZA E OUTROS SERVIÇOS			
6.1	CARGA, MANOBRA E DESCARGA DE ENTULHO EM CAMINHÃO BASCULANTE 10 M³ - CARGA COM ESCAVADEIRA HIDRÁULICA (CAÇAMBA DE 0,80 M³ / 111 HP) E DESCARGA LIVRE (UNIDADE: M3). AF_07/2020	m³	30,0	= LIMPEA E RETIRADA DE ENTULHO

Documento assinado digitalmente  
 **SANCHEKO BRASILEIRO DE SANTA ANNA**  
Data: 25/03/2024 16:20:12-0300  
Verifique em <https://validar.iti.gov.br>

Sancheko Brasileiro  
ENG CIVIL : CREA 0519176243



## NOTA TÉCNICA

### DFD 078/2024/SEINFRA

#### COMPOSIÇÃO DE CUSTOS VISANDO A FORMAÇÃO DO PREÇO DE REFERÊNCIA

#### OBRAS OU SERVIÇOS DE ENGENHARIA

### I - OBJETO DA CONTRATAÇÃO

CONTRATAÇÃO EMPRESA DE ENGENHARIA PARA CONSTRUÇÃO DE PÓRTICO DE DIVISA NO MUNICÍPIO DE SALINAS DA MARGARIDA. II - FONTES CONSULTADAS

2.1. Para a definição do valor estimado da contratação foram utilizados os parâmetros adiante especificados:

(X)	I – Sistema Nacional de Pesquisa de Custos e Índices da Construção Civil – Referência: 01/2024
( )	II - ORSE - Sistema de Orçamento de Obras de Sergipe –
( )	III - Departamento Nacional de Infraestrutura de Transportes –
( )	IV – Atas ou Contratos, desde que as datas das pesquisas não se diferenciem em mais de 01 (um) ano. – Anexar documentos
( )	V – Outros. Especificar Quais:

2.2. Foram priorizadas a consulta aos sistemas oficiais de governo e às contratações similares feitas pela Administração Pública, em conformidade com o artigo 5º, §1º, da IN SEGES/ME nº 65/2022.

### III - SÉRIE DE PREÇOS COLETADOS

Em anexo seguem-se as planilhas com todos os preços coletados e sua análise crítica.

### IV - OBTENÇÃO DO PREÇO ESTIMADO

4.1. A obtenção de Preço Estimado fora feita pelo profissional SANCHEKO BRASILEIRO, Engenheiro Civil, CREA 0519176243.

### V - MEMÓRIA DE CÁLCULO E CONCLUSÃO

5.1. O preço estimado da contratação é **R\$ 228.792,06 (duzentos e vinte oito mil setecentos e noventa e dois reais e seis centavos)** conforme memória de cálculo.

5.2. Após a realização de pesquisa de preços em conformidade com o Decreto Municipal nº 655, de 04 de janeiro de 2024 e com a IN SEGES/ME nº 65/2021,



certifica-se que o preço estimado para a presente contratação é compatível com os praticados no mercado.

## VI - IDENTIFICAÇÃO DOS AGENTES RESPONSÁVEIS PELA PESQUISA DE PREÇOS

6.1. A presente pesquisa de preços foi conduzida por: SANCHEKO BRASILEIRO, Engenheiro Civil, CREA 0519176243.

Salinas da Margarida, 03 de abril de 2024

### Equipe de Planejamento da Contratação:

AILA DE FREITAS BRITO  
Arquiteta e Urbanista  
CAU A68246-2 Matrícula 9347

BEATRIZ RIBEIRO DOS SANTOS  
Arquiteta e Urbanista  
CAU A136820-6 Matrícula 9953

DANIEL FRANÇA MOREIRA  
Assessor Técnico  
Portaria nº 109/2023

MAELLY CRISTINA SANTOS DOS REIS  
Engenheira Civil - CREA 051991330-2  
Matrícula 9669



**GERENCIAMENTO DE RISCOS**  
**DFD 078/2024/SEINFRA**

**1. OBJETO DA CONTRATAÇÃO**

1.1. CONTRATAÇÃO EMPRESA DE ENGENHARIA PARA CONSTRUÇÃO DE PÓRTICO DE DIVISA NO MUNICÍPIO DE SALINAS DA MARGARIDA.

**2. ANÁLISE DE RISCO:**

2.1. Fase da Ocorrência do Risco

(x) Planejamento da Contratação

(x) Seleção do Fornecedor

(x) Gestão contratual

**2.1.1. Riscos Gerais: Dano**

2.1.1.1. Atrasos no Cronograma: Existe o risco de atrasos na execução do projeto devido a uma série de fatores, como condições climáticas adversas, problemas de fornecimento de materiais, dificuldades técnicas inesperadas ou questões relacionadas à mão de obra.

2.1.1.2. Aumento de Custos: Os custos do projeto podem exceder o orçamento inicial devido a mudanças no escopo, aumento dos preços dos materiais, alterações regulatórias ou imprevistos durante a execução da obra.

2.1.1.3. Qualidade Inferior do Trabalho: Há o risco de que a empresa de engenharia contratada não cumpra os padrões de qualidade esperados ou utilize materiais de baixa qualidade, o que poderia comprometer a integridade estrutural e a durabilidade do pórtico de divisa.

2.1.1.4. Problemas de Conformidade Regulatória: Se a empresa de engenharia não cumprir adequadamente os requisitos legais e regulatórios durante a construção do pórtico, isso poderia resultar em multas, atrasos ou até mesmo na interrupção do projeto.

2.1.1.5. Impactos Ambientais Negativos: A construção do pórtico de divisa pode ter impactos ambientais negativos, como desmatamento, poluição do solo e da água, perturbação da fauna silvestre e alterações no ecossistema local. Se não forem devidamente mitigados, esses impactos podem resultar em danos ambientais significativos e prejudicar a reputação do projeto.

2.1.1.6. Problemas de Segurança no Local de Trabalho: Existe o risco de acidentes ou lesões no local de trabalho durante a construção do pórtico, especialmente se não forem implementadas medidas adequadas de segurança e saúde ocupacional.

2.1.1.7. Insatisfação da Comunidade: Se o pórtico de divisa não atender às expectativas da comunidade local em termos de design, funcionalidade ou impacto visual, isso pode resultar em insatisfação pública e críticas à gestão do projeto.





2.1.1.8. Para mitigar esses riscos, é importante realizar uma análise detalhada de riscos antes do início do projeto, estabelecer medidas de controle e monitoramento adequadas, garantir uma comunicação eficaz entre todas as partes envolvidas e garantir a conformidade com todas as regulamentações e normas aplicáveis. Além disso, é essencial selecionar uma empresa de engenharia com experiência comprovada, reputação sólida e compromisso com a qualidade e a segurança.

## **2.1.2. COMO MITIGAR ESTES RISCOS**

2.1.2.1. Para mitigar os riscos envolvidos na contratação de uma empresa de engenharia para a construção do pórtico de divisa em Salinas da Margarida, algumas medidas de mitigação podem ser adotadas:

2.1.2.2. Análise de Riscos Detalhada: Realize uma análise de riscos abrangente antes do início do projeto para identificar e avaliar todos os possíveis riscos envolvidos, incluindo atrasos no cronograma, aumento de custos, problemas de qualidade, conformidade regulatória, impactos ambientais e de segurança.

2.1.2.3. Planejamento Adequado: Elabore um plano detalhado de gerenciamento de riscos que inclua medidas específicas para mitigar cada risco identificado. Isso pode envolver a definição de estratégias de contingência, alocação de recursos adicionais para lidar com imprevistos e desenvolvimento de protocolos de comunicação e tomada de decisão em caso de problemas.

2.1.2.4. Seleção Cuidadosa de Fornecedores e Parceiros: Escolha cuidadosamente a empresa de engenharia contratada, levando em consideração sua experiência, reputação, capacidade técnica e compromisso com a qualidade e a segurança. Certifique-se de que a empresa tenha um histórico comprovado de entrega de projetos similares dentro do prazo e do orçamento.

2.1.2.5. Contratos Claros e Abrangentes: Elabore contratos claros e abrangentes que detalhem as responsabilidades e obrigações de todas as partes envolvidas no projeto. Isso inclui cláusulas relacionadas ao escopo do trabalho, cronograma, orçamento, padrões de qualidade, conformidade regulatória e procedimentos de resolução de disputas.

2.1.2.6. Monitoramento e Controle Rigorosos: Implemente um sistema de monitoramento e controle rigoroso para acompanhar o progresso do projeto, identificar qualquer desvio do plano e tomar medidas corretivas imediatas, conforme necessário. Isso pode incluir a realização de reuniões regulares de acompanhamento, relatórios de progresso e inspeções de qualidade.

2.1.2.7. Comunicação Transparente: Mantenha uma comunicação aberta e transparente entre todas as partes interessadas, incluindo a comunidade local, autoridades governamentais, fornecedores, parceiros e equipe de



projeto. Isso ajuda a garantir que todos estejam alinhados com os objetivos do projeto e cientes de quaisquer desafios ou preocupações em tempo hábil.

2.1.2.8. Gestão Ambiental e de Segurança: Implemente medidas robustas de gestão ambiental e de segurança no local de trabalho para minimizar os impactos ambientais negativos e garantir a segurança e o bem-estar dos trabalhadores e da comunidade local. Isso pode incluir a adoção de práticas sustentáveis de construção, treinamento em segurança ocupacional e monitoramento ambiental regular.

Salinas da Margarida, 03 de abril de 2024

MAELLY CRISTINA SANTOS DOS REIS  
Engenheira Civil – CREA 051991330-2  
Matrícula 9669

TIPO DE AÇO: Aço S235  
 PERFILADO LEVE: SUPERIOR = 150x30  
 INFERIOR = 150x25  
 LARGURA = 1400  
 COMPRIMENTO = 400  
 RPA2 = 20,2

Diagrama de uma pista de corrida com uma pista de concreto e uma pista de asfalto existente.

LOCACÃO

2,7

RESERVA - ASFALTO EXISTENTE

CAMPEIRO EM CONCRETO 8 X 10 X 4 = 32 cm

[illegible]

Technical drawing of a door frame. The drawing shows a cross-section of the frame with a width of 3 and a height of 0,5. The frame is shown in a perspective view, with the top edge and the side edge visible. The dimensions are indicated by arrows and numbers.

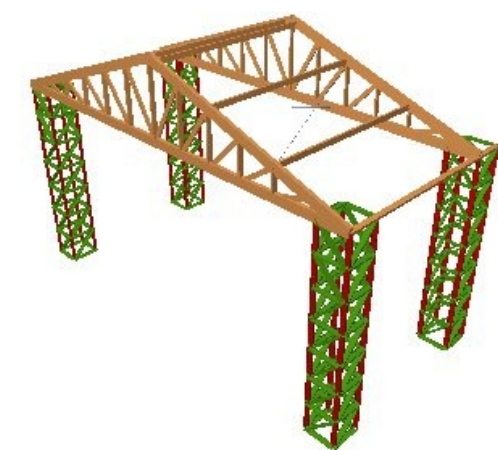

Resumo Aço Elemento	Comp. total (m)	Peso+10% (kg)
CA-50 Ø10	61.1	41

N28      N2  
 CAN+PLACA90X39X0.80A90X39X0.80  
 N19      N1  
 CAN+PLACA90X39X0.80A90X39X0.80

BASE COM PEDRA DE MÃO 30 CM

Elemento	Pos.	Diã.m.Q.	Dob.(cm)	Reta(cm)	Dob.(cm)	Comp.(cm)	Total (cm)	CA-50	CA-60
			(cm)	(cm)	(cm)			(kg)	(kg)
N37 - N46 - N55 - N64	1	ø10	7	13	191	13	217	1519	9.4
(N1 - N2 - N19 - N28)	2	ø10	8	13	166	13	192	1536	9.5
							Total=102x	20.6	
							(12%)	41.6	
 <b>SANCHECO BRASILEIRO DE SANITÁRIA</b> Data: 25/03/2024 16:23:10-0900 Verifique em: <a href="https://validar.ces.gov.br">https://validar.ces.gov.br</a>							ø10:	41.6	0.0
							Total:	41.6	0.0

Prefeito: WILSON RIBEIRO PEDREIRA



SECRETARIA DE OBRAS E INFRAESTRUTURA – SEINFRA  
DEPARTAMENTO DE ENGENHARIA E ARQUITETURA  
CNPJ Nº. 13.743.281/0001-14

# MASTERPLAN – URBANISMO

PROJETO DE INTERVENÇÃO URBANÍSTICA – PORTAL DE DIVISA  
SALINAS DA MARGARIDA – BAHIA

PROFESSOR  
WILSON RIBEIRO PEDREIRA

DATA	ESCALA
11/05/2011	11/05/2011



PREFEITURA MUNICIPAL DE  
Salinas da Margarida

024 INDICADA 01/01

---

DESENHO RESPONSÁVEL  
ENG: SANCHEXO B

# 2D: FRONTAL

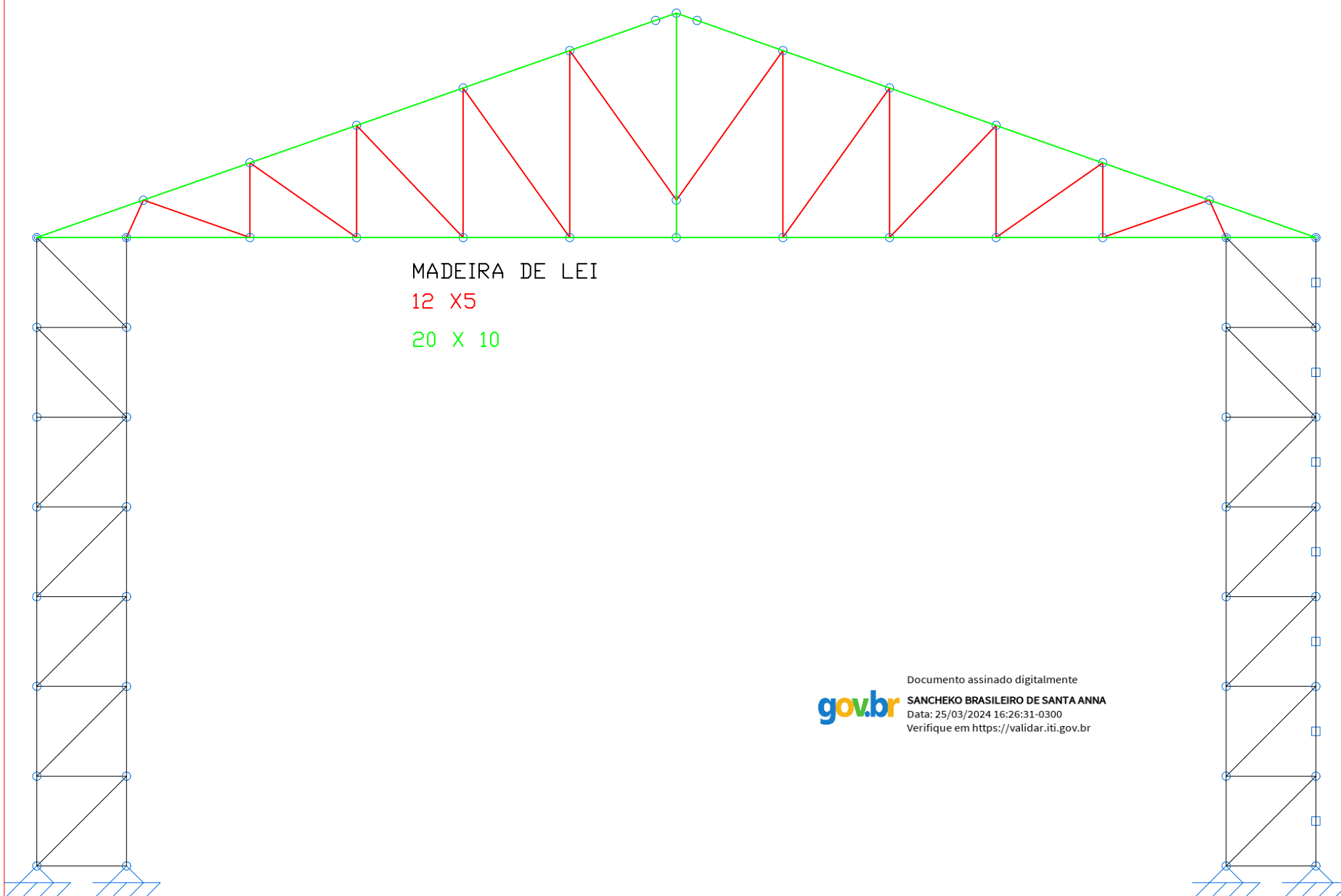

# CONCORRÊNCIA

012/2024

## CONTRATANTE (UASG)

Prefeitura Municipal de Salinas da Margarida  
(983847)

## OBJETO

CONTRATAÇÃO EMPRESA DE ENGENHARIA PARA CONSTRUÇÃO DE PÓRTICO DE DIVISA NO MUNICÍPIO DE SALINAS DA MARGARIDA.

## VALOR TOTAL DA CONTRATAÇÃO

R\$ 228.792,06 (Duzentos e vinte e oito mil e setecentos e noventa e dois reais e seis centavos)

## DATA DA SESSÃO PÚBLICA

Dia 02/05/2024 às 09h (horário de Brasília)

## CRITÉRIO DE JULGAMENTO:

Menor preço global

## MODO DE DISPUTA:

Aberto e fechado

## PREFERÊNCIA ME/EPP/EQUIPARADAS

Não

## Sumário

1.	DO OBJETO .....	3
2.	DA PARTICIPAÇÃO NA LICITAÇÃO .....	3
3.	DA APRESENTAÇÃO DA PROPOSTA E DOS DOCUMENTOS DE HABILITAÇÃO .....	4
4.	DO PREENCHIMENTO DA PROPOSTA .....	6
5.	DA ABERTURA DA SESSÃO, CLASSIFICAÇÃO DAS PROPOSTAS E FORMULAÇÃO DE LANCES ..	7
6.	DA FASE DE JULGAMENTO .....	9
7.	DA FASE DE HABILITAÇÃO .....	11
8.	DOS RECURSOS .....	13
9.	DAS INFRAÇÕES ADMINISTRATIVAS E SANÇÕES .....	14
10.	DA IMPUGNAÇÃO AO EDITAL E DO PEDIDO DE ESCLARECIMENTO .....	15
11.	DAS DISPOSIÇÕES GERAIS .....	16



**PREFEITURA MUNICIPAL DE SALINAS DA MARGARIDA**

**CONCORRÊNCIA Nº 012/2024**

(Processo Administrativo nº 088/2024)

Torna-se público que a Prefeitura Municipal de Salinas da Margarida, por meio da Coordenadoria de Licitações e Contratos (CLC), sediada na Praça Tenente Albuquerque, s/nº, Centro, Cidade de Salinas da Margarida, CEP 44.450-000, através do Agente de Contratação a Sra. Áurea Ferreira de Souza – Matrícula nº 9485, nomeado pela Portaria Municipal nº 005, de 04 de janeiro de 2024, realizará licitação, na modalidade **CONCORRÊNCIA**, na forma **ELETRÔNICA**, nos termos da Lei Federal nº 14.133, de 2021, Decreto Municipal nº 405, de 30 de dezembro de 2021 (Regulamento NLL), Decreto Municipal nº 406, de 30 de dezembro de 2021 (Pesquisa de Preços), Decreto Municipal nº 654, de 04 de janeiro de 2024 (Legislação Federal), Decreto Municipal nº 656, de 04 de janeiro de 2024 (Agentes de Contratação e outros) e no Decreto Municipal nº 658, de 04 de janeiro de 2024 (Processo Sancionador) e demais legislação aplicável e, ainda, de acordo com as condições estabelecidas neste Edital.

**1. DO OBJETO**

1.1. O objeto da presente licitação é a **CONTRATAÇÃO EMPRESA DE ENGENHARIA PARA CONSTRUÇÃO DE PÓRTICO DE DIVISA NO MUNICÍPIO DE SALINAS DA MARGARIDA**, conforme condições, quantidades e exigências estabelecidas neste Edital e seus anexos.

1.2. *A licitação será realizada em único item, conforme constante do Projeto Básico.*

**2. DA PARTICIPAÇÃO NA LICITAÇÃO**

2.1. Poderão participar desta licitação os interessados que estiverem previamente credenciados no Sistema de Cadastramento Unificado de Fornecedores - SICAF e no Sistema de Compras do Governo Federal ([www.gov.br/compras](http://www.gov.br/compras)).

2.1.1. Os interessados deverão atender às condições exigidas no cadastramento no Sicafe até o terceiro dia útil anterior à data prevista para recebimento das propostas.

2.2. O licitante responsabiliza-se exclusiva e formalmente pelas transações efetuadas em seu nome, assume como firmes e verdadeiras suas propostas e seus lances, inclusive os atos praticados diretamente ou por seu representante, excluída a responsabilidade do provedor do sistema ou do órgão ou entidade promotora da licitação por eventuais danos decorrentes de uso indevido das credenciais de acesso, ainda que por terceiros.

2.3. É de responsabilidade do cadastrado conferir a exatidão dos seus dados cadastrais nos Sistemas relacionados no item anterior e mantê-los atualizados junto aos órgãos responsáveis pela informação, devendo proceder, imediatamente, à correção ou à alteração dos registros tão logo identifique incorreção ou aqueles se tornem desatualizados.

2.4. A não observância do disposto no item anterior poderá ensejar desclassificação no momento da habilitação.

2.5. Será concedido tratamento favorecido para as microempresas e empresas de pequeno porte, para as sociedades cooperativas mencionadas no [artigo 16 da Lei nº 14.133, de 2021](#), para o agricultor familiar, o produtor rural pessoa física e para o microempreendedor individual - MEI, nos limites previstos da [Lei Complementar nº 123, de 2006](#) e do Decreto nº 8.538, de 2015.

2.6. Não poderão disputar esta licitação:

2.6.1. aquele que não atenda às condições deste Edital e seu(s) anexo(s);

2.6.2. autor do anteprojeto, do projeto básico ou do projeto executivo, pessoa física ou jurídica, quando a licitação versar sobre serviços ou fornecimento de bens a ele relacionados;

2.6.3. empresa, isoladamente ou em consórcio, responsável pela elaboração do projeto básico ou do projeto executivo, ou empresa da qual o autor do projeto seja dirigente, gerente, controlador, acionista ou detentor

de mais de 5% (cinco por cento) do capital com direito a voto, responsável técnico ou subcontratado, quando a licitação versar sobre serviços ou fornecimento de bens a ela necessários;

2.6.4. pessoa física ou jurídica que se encontre, ao tempo da licitação, impossibilitada de participar da licitação em decorrência de sanção que lhe foi imposta;

2.6.5. aquele que mantenha vínculo de natureza técnica, comercial, econômica, financeira, trabalhista ou civil com dirigente do órgão ou entidade contratante ou com agente público que desempenhe função na licitação ou atue na fiscalização ou na gestão do contrato, ou que deles seja cônjuge, companheiro ou parente em linha reta, colateral ou por afinidade, até o terceiro grau;

2.6.6. empresas controladoras, controladas ou coligadas, nos termos da Lei nº 6.404, de 15 de dezembro de 1976, concorrendo entre si;

2.6.7. pessoa física ou jurídica que, nos 5 (cinco) anos anteriores à divulgação do edital, tenha sido condenada judicialmente, com trânsito em julgado, por exploração de trabalho infantil, por submissão de trabalhadores a condições análogas às de escravo ou por contratação de adolescentes nos casos vedados pela legislação trabalhista;

2.6.8. agente público do órgão ou entidade licitante;

2.6.9. Organizações da Sociedade Civil de Interesse Público - OSCIP, atuando nessa condição;

2.6.10. Não poderá participar, direta ou indiretamente, da licitação ou da execução do contrato agente público do órgão ou entidade contratante, devendo ser observadas as situações que possam configurar conflito de interesses no exercício ou após o exercício do cargo ou emprego, nos termos da legislação que disciplina a matéria, conforme [§ 1º do art. 9º da Lei nº 14.133, de 2021](#).

2.7. O impedimento de que trata o item 2.6.4 será também aplicado ao licitante que atue em substituição a outra pessoa, física ou jurídica, com o intuito de burlar a efetividade da sanção a ela aplicada, inclusive a sua controladora, controlada ou coligada, desde que devidamente comprovado o ilícito ou a utilização fraudulenta da personalidade jurídica do licitante.

2.8. A critério da Administração e exclusivamente a seu serviço, o autor dos projetos e a empresa a que se referem os itens 2.6.2 e 2.6.3 poderão participar no apoio das atividades de planejamento da contratação, de execução da licitação ou de gestão do contrato, desde que sob supervisão exclusiva de agentes públicos do órgão ou entidade.

2.9. Equiparam-se aos autores do projeto as empresas integrantes do mesmo grupo econômico.

2.10. O disposto nos itens 2.6.2 e 2.6.3 não impede a licitação ou a contratação de serviço que inclua como encargo do contratado a elaboração do projeto básico e do projeto executivo, nas contratações integradas, e do projeto executivo, nos demais regimes de execução.

2.11. Em licitações e contratações realizadas no âmbito de projetos e programas parcialmente financiados por agência oficial de cooperação estrangeira ou por organismo financeiro internacional com recursos do financiamento ou da contrapartida nacional, não poderá participar pessoa física ou jurídica que integre o rol de pessoas sancionadas por essas entidades ou que seja declarada inidônea nos termos da [Lei nº 14.133/2021](#).

2.12. A vedação de que trata o item 2.6.8 estende-se a terceiro que auxilie a condução da contratação na qualidade de integrante de equipe de apoio, profissional especializado ou funcionário ou representante de empresa que preste assessoria técnica.

### **3. DA APRESENTAÇÃO DA PROPOSTA E DOS DOCUMENTOS DE HABILITAÇÃO**

3.1. Na presente licitação, a fase de habilitação sucederá as fases de apresentação de propostas e lances e de julgamento.

3.2. Os licitantes encaminharão, exclusivamente por meio do sistema eletrônico, a proposta com o preço ou o percentual de desconto, conforme o critério de julgamento adotado neste Edital, até a data e o horário estabelecidos para abertura da sessão pública.

3.3. Caso a fase de habilitação anteceda as fases de apresentação de propostas e lances, os licitantes encaminharão, na forma e no prazo estabelecidos no item anterior, simultaneamente os documentos de

habilitação e a proposta com o preço ou o percentual de desconto, observado o disposto nos itens 7.1.1 e 7.12.1 deste Edital.

3.4. No cadastramento da proposta inicial, o licitante declarará, em campo próprio do sistema, que:

3.4.1. está ciente e concorda com as condições contidas no edital e seus anexos, bem como de que a proposta apresentada compreende a integralidade dos custos para atendimento dos direitos trabalhistas assegurados na Constituição Federal, nas leis trabalhistas, nas normas infralegais, nas convenções coletivas de trabalho e nos termos de ajustamento de conduta vigentes na data de sua entrega em definitivo e que cumpre plenamente os requisitos de habilitação definidos no instrumento convocatório;

3.4.2. não emprega menor de 18 anos em trabalho noturno, perigoso ou insalubre e não emprega menor de 16 anos, salvo menor, a partir de 14 anos, na condição de aprendiz, nos termos do [artigo 7º, XXXIII, da Constituição](#);

3.4.3. não possui empregados executando trabalho degradante ou forçado, observando o disposto nos [incisos III e IV do art. 1º e no inciso III do art. 5º da Constituição Federal](#);

3.5. cumpre as exigências de reserva de cargos para pessoa com deficiência e para reabilitado da Previdência Social, previstas em lei e em outras normas específicas.

3.6. O licitante organizado em cooperativa deverá declarar, ainda, em campo próprio do sistema eletrônico, que cumpre os requisitos estabelecidos no [artigo 16 da Lei nº 14.133, de 2021](#).

3.7. O fornecedor enquadrado como microempresa, empresa de pequeno porte ou sociedade cooperativa deverá declarar, ainda, em campo próprio do sistema eletrônico, que cumpre os requisitos estabelecidos no [artigo 3º da Lei Complementar nº 123, de 2006](#), estando apto a usufruir do tratamento favorecido estabelecido em seus [arts. 42 a 49](#), observado o disposto nos [§§ 1º ao 3º do art. 4º, da Lei nº 14.133, de 2021](#).

3.7.1. no item exclusivo para participação de microempresas e empresas de pequeno porte, a assinalação do campo “não” impedirá o prosseguimento no certame, para aquele item;

3.7.2. nos itens em que a participação não for exclusiva para microempresas e empresas de pequeno porte, a assinalação do campo “não” apenas produzirá o efeito de o licitante não ter direito ao tratamento favorecido previsto na [Lei Complementar nº 123, de 2006](#), mesmo que microempresa, empresa de pequeno porte ou sociedade cooperativa.

3.8. A falsidade da declaração de que trata os itens 3.4 ou 3.7 sujeitará o licitante às sanções previstas na [Lei nº 14.133, de 2021](#), e neste Edital.

3.9. Os licitantes poderão retirar ou substituir a proposta ou, na hipótese de a fase de habilitação anteceder as fases de apresentação de propostas e lances e de julgamento, os documentos de habilitação anteriormente inseridos no sistema, até a abertura da sessão pública.

3.10. Não haverá ordem de classificação na etapa de apresentação da proposta e dos documentos de habilitação pelo licitante, o que ocorrerá somente após os procedimentos de abertura da sessão pública e da fase de envio de lances.

3.11. Serão disponibilizados para acesso público os documentos que compõem a proposta dos licitantes convocados para apresentação de propostas, após a fase de envio de lances.

3.12. Desde que disponibilizada a funcionalidade no sistema, o licitante poderá parametrizar o seu valor final mínimo ou o seu percentual de desconto máximo quando do cadastramento da proposta e obedecerá às seguintes regras:

3.12.1. a aplicação do intervalo mínimo de diferença de valores ou de percentuais entre os lances, que incidirá tanto em relação aos lances intermediários quanto em relação ao lance que cobrir a melhor oferta; e

3.12.2. os lances serão de envio automático pelo sistema, respeitado o valor final mínimo, caso estabelecido, e o intervalo de que trata o subitem acima.

3.13. O valor final mínimo ou o percentual de desconto final máximo parametrizado no sistema poderá ser alterado pelo fornecedor durante a fase de disputa, sendo vedado:

3.13.1. valor superior a lance já registrado pelo fornecedor no sistema, quando adotado o critério de julgamento por menor preço; e

3.13.2. percentual de desconto inferior a lance já registrado pelo fornecedor no sistema, quando adotado o critério de julgamento por maior desconto.

- 3.14. O valor final mínimo ou o percentual de desconto final máximo parametrizado na forma do item 3.12 possuirá caráter sigiloso para os demais fornecedores e para o órgão ou entidade promotora da licitação, podendo ser disponibilizado estrita e permanentemente aos órgãos de controle externo e interno.
- 3.15. Caberá ao licitante interessado em participar da licitação acompanhar as operações no sistema eletrônico durante o processo licitatório e se responsabilizar pelo ônus decorrente da perda de negócios diante da inobservância de mensagens emitidas pela Administração ou de sua desconexão.
- 3.16. O licitante deverá comunicar imediatamente ao provedor do sistema qualquer acontecimento que possa comprometer o sigilo ou a segurança, para imediato bloqueio de acesso.
- 3.17. Deverá se inserido no Sistema as Declarações e Documentos previstos como Anexos a este Edital, ainda que não solicitado expressamente no

#### **4. DO PREENCHIMENTO DA PROPOSTA**

- 4.1. O licitante deverá enviar sua proposta mediante o preenchimento, no sistema eletrônico, dos seguintes campos:
- 4.1.1. Valor total do Item;
- 4.1.2. *Quantidade cotada, devendo respeitar o quantitativo definido na Planilha Orçamentária prevista no Projeto Básico;*
- 4.2. Todas as especificações do objeto contidas na proposta vinculam o licitante.
- 4.2.1. O licitante **não** poderá oferecer proposta em quantitativo inferior ao máximo previsto para contratação.
- 4.3. Nos valores propostos estarão inclusos todos os custos operacionais, encargos previdenciários, trabalhistas, tributários, comerciais e quaisquer outros que incidam direta ou indiretamente na execução do objeto.
- 4.4. Os preços ofertados, tanto na proposta inicial, quanto na etapa de lances, serão de exclusiva responsabilidade do licitante, não lhe assistindo o direito de pleitear qualquer alteração, sob alegação de erro, omissão ou qualquer outro pretexto.
- 4.5. Se o regime tributário da empresa implicar o recolhimento de tributos em percentuais variáveis, a cotação adequada será a que corresponde à média dos efetivos recolhimentos da empresa nos últimos doze meses.
- 4.6. Independentemente do percentual de tributo inserido na planilha, no pagamento serão retidos na fonte os percentuais estabelecidos na legislação vigente.
- 4.7. *Na presente licitação, a Microempresa e a Empresa de Pequeno Porte poderão se beneficiar do regime de tributação pelo Simples Nacional.*
- 4.8. A apresentação das propostas implica obrigatoriedade do cumprimento das disposições nelas contidas, em conformidade com o que dispõe o Projeto Básico/Termo de Referência, assumindo o proponente o compromisso de executar o objeto licitado nos seus termos, bem como de fornecer os materiais, equipamentos, ferramentas e utensílios necessários, em quantidades e qualidades adequadas à perfeita execução contratual, promovendo, quando requerido, sua substituição.
- 4.9. O prazo de validade da proposta não será inferior a **120 (cento e vinte) dias**, a contar da data de sua apresentação.
- 4.10. Os licitantes devem respeitar os preços máximos estabelecidos nas normas de regência de contratações públicas federais, quando participarem de licitações públicas;
- 4.10.1. Caso o critério de julgamento seja o de maior desconto, o preço já decorrente da aplicação do desconto ofertado deverá respeitar os preços máximos previstos no item 4.9.
- 4.11. O descumprimento das regras supramencionadas pela Administração por parte dos contratados pode ensejar a responsabilização pelo Tribunal de Contas da União e, após o devido processo legal, gerar as seguintes consequências: assinatura de prazo para a adoção das medidas necessárias ao exato cumprimento da lei, nos termos do [art. 71, inciso IX, da Constituição](#); ou condenação dos agentes públicos responsáveis e da empresa contratada ao pagamento dos prejuízos ao erário, caso verificada a ocorrência de superfaturamento por sobrepreço na execução do contrato.



## **5. DA ABERTURA DA SESSÃO, CLASSIFICAÇÃO DAS PROPOSTAS E FORMULAÇÃO DE LANCES**

- 5.1. A abertura da presente licitação dar-se-á automaticamente em sessão pública, por meio de sistema eletrônico, na data, horário e local indicados neste Edital.
- 5.2. Os licitantes poderão retirar ou substituir a proposta ou os documentos de habilitação, quando for o caso, anteriormente inseridos no sistema, até a abertura da sessão pública.
- 5.3. O sistema disponibilizará campo próprio para troca de mensagens entre o Agente de Contratação/Comissão e os licitantes.
- 5.4. Iniciada a etapa competitiva, os licitantes deverão encaminhar lances exclusivamente por meio de sistema eletrônico, sendo imediatamente informados do seu recebimento e do valor consignado no registro.
- 5.5. O lance deverá ser ofertado pelo valor unitário.
- 5.6. Os licitantes poderão oferecer lances sucessivos, observando o horário fixado para abertura da sessão e as regras estabelecidas no Edital.
- 5.7. O licitante somente poderá oferecer lance *de valor inferior* ao último por ele ofertado e registrado pelo sistema.
- 5.8. O intervalo mínimo de diferença de valores ou percentuais entre os lances, que incidirá tanto em relação aos lances intermediários quanto em relação à proposta que cobrir a melhor oferta deverá ser *de* 0,2% (dois décimas por cento).
- 5.9. O licitante poderá, uma única vez, excluir seu último lance ofertado, no intervalo de quinze segundos após o registro no sistema, na hipótese de lance inconsistente ou inexequível.
- 5.10. O procedimento seguirá de acordo com o modo de disputa adotado, conforme especificado na capa do Edital.
- 5.11. Caso seja adotado para o envio de lances na licitação o modo de disputa “aberto”, os licitantes apresentarão lances públicos e sucessivos, com prorrogações.
- 5.11.1. A etapa de lances da sessão pública terá duração de dez minutos e, após isso, será prorrogada automaticamente pelo sistema quando houver lance ofertado nos últimos dois minutos do período de duração da sessão pública.
- 5.11.2. A prorrogação automática da etapa de lances, de que trata o subitem anterior, será de dois minutos e ocorrerá sucessivamente sempre que houver lances enviados nesse período de prorrogação, inclusive no caso de lances intermediários.
- 5.11.3. Não havendo novos lances na forma estabelecida nos itens anteriores, a sessão pública encerrar-se-á automaticamente, e o sistema ordenará e divulgará os lances conforme a ordem final de classificação.
- 5.11.4. Definida a melhor proposta, se a diferença em relação à proposta classificada em segundo lugar for de pelo menos 5% (cinco por cento), o Agente de contratação/Comissão, auxiliado pela equipe de apoio, poderá admitir o reinício da disputa aberta, para a definição das demais colocações.
- 5.11.5. Após o reinício previsto no item supra, os licitantes serão convocados para apresentar lances intermediários.
- 5.12. Caso seja adotado para o envio de lances na licitação o modo de disputa “aberto e fechado”, os licitantes apresentarão lances públicos e sucessivos, com lance final e fechado.
- 5.12.1. A etapa de lances da sessão pública terá duração inicial de quinze minutos. Após esse prazo, o sistema encaminhará aviso de fechamento iminente dos lances, após o que transcorrerá o período de até dez minutos, aleatoriamente determinado, findo o qual será automaticamente encerrada a recepção de lances.
- 5.12.2. Encerrado o prazo previsto no subitem anterior, o sistema abrirá oportunidade para que o autor da oferta de valor mais baixo e os das ofertas com preços até 10% (dez por cento) superior àquela possam ofertar um lance final e fechado em até cinco minutos, o qual será sigiloso até o encerramento deste prazo.
- 5.12.3. No procedimento de que trata o subitem supra, o licitante poderá optar por manter o seu último lance da etapa aberta, ou por ofertar melhor lance.
- 5.12.4. Não havendo pelo menos três ofertas nas condições definidas neste item, poderão os autores dos melhores lances subsequentes, na ordem de classificação, até o máximo de três, oferecer um lance final e fechado em até cinco minutos, o qual será sigiloso até o encerramento deste prazo.

- 5.12.5. Após o término dos prazos estabelecidos nos itens anteriores, o sistema ordenará e divulgará os lances segundo a ordem crescente de valores.
- 5.13. Caso seja adotado para o envio de lances na licitação o modo de disputa “fechado e aberto”, poderão participar da etapa aberta somente os licitantes que apresentarem a proposta de menor preço/ maior percentual de desconto e os das propostas até 10% (dez por cento) superiores/inferiores àquela, em que os licitantes apresentarão lances públicos e sucessivos, até o encerramento da sessão e eventuais prorrogações.
- 5.13.1. Não havendo pelo menos 3 (três) propostas nas condições definidas no item 5.13, poderão os licitantes que apresentaram as três melhores propostas, consideradas as empatadas, oferecer novos lances sucessivos.
- 5.13.2. A etapa de lances da sessão pública terá duração de dez minutos e, após isso, será prorrogada automaticamente pelo sistema quando houver lance ofertado nos últimos dois minutos do período de duração da sessão pública.
- 5.13.3. A prorrogação automática da etapa de lances, de que trata o subitem anterior, será de dois minutos e ocorrerá sucessivamente sempre que houver lances enviados nesse período de prorrogação, inclusive no caso de lances intermediários.
- 5.13.4. Não havendo novos lances na forma estabelecida nos itens anteriores, a sessão pública encerrar-se-á automaticamente, e o sistema ordenará e divulgará os lances conforme a ordem final de classificação.
- 5.13.5. Definida a melhor proposta, se a diferença em relação à proposta classificada em segundo lugar for de pelo menos 5% (cinco por cento), o Agente de Contratação/Comissão, auxiliado pela equipe de apoio, poderá admitir o reinício da disputa aberta, para a definição das demais colocações.
- 5.13.6. Após o reinício previsto no subitem supra, os licitantes serão convocados para apresentar lances intermediários.
- 5.14. Após o término dos prazos estabelecidos nos subitens anteriores, o sistema ordenará e divulgará os lances segundo a ordem crescente de valores.
- 5.15. Não serão aceitos dois ou mais lances de mesmo valor, prevalecendo aquele que for recebido e registrado em primeiro lugar.
- 5.16. Durante o transcurso da sessão pública, os licitantes serão informados, em tempo real, do valor do menor lance registrado, vedada a identificação do licitante.
- 5.17. No caso de desconexão com o Agente de Contratação/Comissão, no decorrer da etapa competitiva da licitação, o sistema eletrônico poderá permanecer acessível aos licitantes para a recepção dos lances.
- 5.18. Quando a desconexão do sistema eletrônico para o Agente de Contratação/Comissão persistir por tempo superior a dez minutos, a sessão pública será suspensa e reiniciada somente após decorridas vinte e quatro horas da comunicação do fato pelo Agente de Contratação/Comissão aos participantes, no sítio eletrônico utilizado para divulgação.
- 5.19. Caso o licitante não apresente lances, concorrerá com o valor de sua proposta.
- 5.20. Em relação a itens não exclusivos para participação de microempresas e empresas de pequeno porte, uma vez encerrada a etapa de lances, será efetivada a verificação automática, junto à Receita Federal, do porte da entidade empresarial. O sistema identificará em coluna própria as microempresas e empresas de pequeno porte participantes, procedendo à comparação com os valores da primeira colocada, se esta for empresa de maior porte, assim como das demais classificadas, para o fim de aplicar-se o disposto nos [arts. 44 e 45 da Lei Complementar nº 123, de 2006](#), regulamentada pelo [Decreto nº 8.538, de 2015](#).
- 5.20.1. Nessas condições, as propostas de microempresas e empresas de pequeno porte que se encontrarem na faixa de até 10% (dez por cento) acima da melhor proposta ou melhor lance serão consideradas empatadas com a primeira colocada.
- 5.20.2. A melhor classificada nos termos do subitem anterior terá o direito de encaminhar uma última oferta para desempate, obrigatoriamente em valor inferior ao da primeira colocada, no prazo de 5 (cinco) minutos controlados pelo sistema, contados após a comunicação automática para tanto.
- 5.20.3. Caso a microempresa ou a empresa de pequeno porte melhor classificada desista ou não se manifeste no prazo estabelecido, serão convocadas as demais licitantes microempresa e empresa de



pequeno porte que se encontrem naquele intervalo de 10% (dez por cento), na ordem de classificação, para o exercício do mesmo direito, no prazo estabelecido no subitem anterior.

5.20.4. No caso de equivalência dos valores apresentados pelas microempresas e empresas de pequeno porte que se encontrem nos intervalos estabelecidos nos subitens anteriores, será realizado sorteio entre elas para que se identifique aquela que primeiro poderá apresentar melhor oferta.

5.21. Só poderá haver empate entre propostas iguais (não seguidas de lances), ou entre lances finais da fase fechada do modo de disputa aberto e fechado.

5.21.1. Havendo eventual empate entre propostas ou lances, o critério de desempate será aquele previsto no [art. 60 da Lei nº 14.133, de 2021](#), nesta ordem:

5.21.1.1. disputa final, hipótese em que os licitantes empatados poderão apresentar nova proposta em ato contínuo à classificação;

5.21.1.2. avaliação do desempenho contratual prévio dos licitantes, para a qual deverão preferencialmente ser utilizados registros cadastrais para efeito de atesto de cumprimento de obrigações previstos nesta Lei;

5.21.1.3. desenvolvimento pelo licitante de ações de equidade entre homens e mulheres no ambiente de trabalho, conforme regulamento;

5.21.1.4. desenvolvimento pelo licitante de programa de integridade, conforme orientações dos órgãos de controle.

5.21.2. Persistindo o empate, será assegurada preferência, sucessivamente, aos bens e serviços produzidos ou prestados por:

5.21.2.1. empresas estabelecidas no território do Estado ou do Distrito Federal do órgão ou entidade da Administração Pública estadual ou distrital licitante ou, no caso de licitação realizada por órgão ou entidade de Município, no território do Estado em que este se localize;

5.21.2.2. empresas brasileiras;

5.21.2.3. empresas que invistam em pesquisa e no desenvolvimento de tecnologia no País;

5.21.2.4. empresas que comprovem a prática de mitigação, nos termos da [Lei nº 12.187, de 29 de dezembro de 2009](#).

5.22. Encerrada a etapa de envio de lances da sessão pública, na hipótese da proposta do primeiro colocado permanecer acima do preço máximo ou inferior ao desconto definido para a contratação, o Agente de Contratação/Comissão poderá negociar condições mais vantajosas, após definido o resultado do julgamento.

5.22.1. A negociação poderá ser feita com os demais licitantes, segundo a ordem de classificação inicialmente estabelecida, quando o primeiro colocado, mesmo após a negociação, for desclassificado em razão de sua proposta permanecer acima do preço máximo definido pela Administração.

5.22.2. A negociação será realizada por meio do sistema, podendo ser acompanhada pelos demais licitantes.

5.22.3. O resultado da negociação será divulgado a todos os licitantes e anexado aos autos do processo licitatório.

5.22.4. O Agente de Contratação/Comissão solicitará ao licitante mais bem classificado que, no prazo de **2 (duas) horas**, envie a proposta adequada ao último lance ofertado após a negociação realizada, acompanhada, se for o caso, dos documentos complementares, quando necessários à confirmação daqueles exigidos neste Edital e já apresentados.

5.22.5. É facultado ao Agente de Contratação/Comissão prorrogar o prazo estabelecido, a partir de solicitação fundamentada feita no chat pelo licitante, antes de findo o prazo.

5.23. Após a negociação do preço, o Agente de Contratação/Comissão iniciará a fase de aceitação e julgamento da proposta.

## **6. DA FASE DE JULGAMENTO**

6.1. Encerrada a etapa de negociação, o Agente de contratação/Comissão verificará se o licitante provisoriamente classificado em primeiro lugar atende às condições de participação no certame, conforme previsto no [art. 14 da Lei nº 14.133/2021](#), legislação correlata e no item 2.6 do edital, especialmente quanto

à existência de sanção que impeça a participação no certame ou a futura contratação, mediante a consulta aos seguintes cadastros:

6.1.1. SICAF;

6.1.2. Cadastro Nacional de Empresas Inidôneas e Suspensas - CEIS, mantido pela Controladoria-Geral da União (<https://www.portaltransparencia.gov.br/sancoes/ceis>); e

6.1.3. Cadastro Nacional de Empresas Punidas – CNEP, mantido pela Controladoria-Geral da União (<https://www.portaltransparencia.gov.br/sancoes/cnep>).

6.2. A consulta aos cadastros será realizada em nome da empresa licitante e também de seu sócio majoritário, por força da vedação de que trata o [artigo 12 da Lei nº 8.429, de 1992](#).

6.3. Caso conste na Consulta de Situação do licitante a existência de Ocorrências Impeditivas Indiretas, o Agente de Contratação/Comissão diligenciará para verificar se houve fraude por parte das empresas apontadas no Relatório de Ocorrências Impeditivas Indiretas. ([IN nº 3/2018, art. 29, caput](#))

6.3.1. A tentativa de burla será verificada por meio dos vínculos societários, linhas de fornecimento similares, dentre outros. ([IN nº 3/2018, art. 29, §1º](#)).

6.3.2. O licitante será convocado para manifestação previamente a uma eventual desclassificação. ([IN nº 3/2018, art. 29, §2º](#)).

6.3.3. Constatada a existência de sanção, o licitante será reputado inabilitado, por falta de condição de participação.

6.4. Caso o licitante provisoriamente classificado em primeiro lugar tenha se utilizado de algum tratamento favorecido às ME/EPPs, o Agente de Contratação/Comissão verificará se faz jus ao benefício, em conformidade com o item 3.7 deste edital.

6.5. Verificadas as condições de participação e de utilização do tratamento favorecido, o Agente de Contratação/Comissão examinará a proposta classificada em primeiro lugar quanto à adequação ao objeto e à compatibilidade do preço em relação ao máximo estipulado para contratação neste Edital e em seus anexos, observado o disposto no [artigo 29 a 35 da IN SEGES nº 73, de 30 de setembro de 2022](#).

6.6. Será desclassificada a proposta vencedora que:

6.6.1. conter vícios insanáveis;

6.6.2. não obedecer às especificações técnicas contidas no Projeto Básico/Termo de Referência;

6.6.3. apresentar preços inexequíveis ou permanecerem acima do preço máximo definido para a contratação;

6.6.4. não tiverem sua exequibilidade demonstrada, quando exigido pela Administração;

6.6.5. apresentar desconformidade com quaisquer outras exigências deste Edital ou seus anexos, desde que insanável.

6.7. No caso de bens e serviços em geral, é indício de inexequibilidade das propostas valores inferiores a 50% (cinquenta por cento) do valor orçado pela Administração.

6.7.1. A inexequibilidade, na hipótese de que trata o **caput**, só será considerada após diligência do Agente de Contratação/Comissão, que comprove:

6.7.1.1. que o custo do licitante ultrapassa o valor da proposta; e

6.7.1.2. inexistirem custos de oportunidade capazes de justificar o vulto da oferta.

6.8. Em contratação de serviços de engenharia, além das disposições acima, a análise de exequibilidade e sobrepreço considerará o seguinte:

6.8.1. Nos regimes de execução por tarefa, empreitada por preço global ou empreitada integral, semi-integrada ou integrada, a caracterização do sobrepreço se dará pela superação do valor global estimado;

6.8.2. No regime de empreitada por preço unitário, a caracterização do sobrepreço se dará pela superação do valor global estimado e *pela superação de custo unitário tido como relevante, conforme planilha anexa ao edital*;

6.8.3. No caso de serviços de engenharia, serão consideradas inexequíveis as propostas cujos valores forem inferiores a 75% (setenta e cinco por cento) do valor orçado pela Administração, independentemente do regime de execução.

6.8.4. Será exigida garantia adicional do licitante vencedor cuja proposta for inferior a 85% (oitenta e cinco por cento) do valor orçado pela Administração, equivalente à diferença entre este último e o valor da proposta, sem prejuízo das demais garantias exigíveis de acordo com a Lei.

6.9. Se houver indícios de inexecuibilidade da proposta de preço, ou em caso da necessidade de esclarecimentos complementares, poderão ser efetuadas diligências, para que a empresa comprove a exequibilidade da proposta.

6.10. Caso o custo global estimado do objeto licitado tenha sido decomposto em seus respectivos custos unitários por meio de Planilha de Custos e Formação de Preços elaborada pela Administração, o licitante classificado em primeiro lugar será convocado para apresentar Planilha por ele elaborada, com os respectivos valores adequados ao valor final da sua proposta, sob pena de não aceitação da proposta.

6.10.1. Em se tratando de serviços de engenharia, o licitante vencedor será convocado a apresentar à Administração, por meio eletrônico, as planilhas com indicação dos quantitativos e dos custos unitários, seguindo o modelo elaborado pela Administração, bem como com detalhamento das Bonificações e Despesas Indiretas (BDI) e dos Encargos Sociais (ES), com os respectivos valores adequados ao valor final da proposta vencedora, admitida a utilização dos preços unitários, no caso de empreitada por preço global, empreitada integral, contratação semi-integrada e contratação integrada, exclusivamente para eventuais adequações indispensáveis no cronograma físico-financeiro e para balizar excepcional aditamento posterior do contrato.

6.11. Erros no preenchimento da planilha não constituem motivo para a desclassificação da proposta. A planilha poderá ser ajustada pelo fornecedor, no prazo indicado pelo sistema, desde que não haja majoração do preço e que se comprove que este é o bastante para arcar com todos os custos da contratação;

6.11.1. O ajuste de que trata este dispositivo se limita a sanar erros ou falhas que não alterem a substância das propostas;

6.11.2. Considera-se erro no preenchimento da planilha passível de correção a indicação de recolhimento de impostos e contribuições na forma do Simples Nacional, quando não cabível esse regime.

6.12. Para fins de análise da proposta quanto ao cumprimento das especificações do objeto, poderá ser colhida a manifestação escrita do setor requisitante do serviço ou da área especializada no objeto.

6.13. Caso o Projeto Básico/Termo de Referência exija a apresentação de amostra, o licitante classificado em primeiro lugar deverá apresentá-la, sob pena de não aceitação da proposta.

6.14. Por meio de mensagem no sistema, será divulgado o local e horário de realização do procedimento para a avaliação das amostras, cuja presença será facultada a todos os interessados, incluindo os demais licitantes.

6.15. Os resultados das avaliações serão divulgados por meio de mensagem no sistema.

6.16. No caso de não haver entrega da amostra ou ocorrer atraso na entrega, sem justificativa aceita pelo Agente de Contratação/Comissão, ou havendo entrega de amostra fora das especificações previstas neste Edital, a proposta do licitante será recusada.

6.17. Se a(s) amostra(s) apresentada(s) pelo primeiro classificado não for(em) aceita(s), o Agente de Contratação/Comissão analisará a aceitabilidade da proposta ou lance ofertado pelo segundo classificado. Seguir-se-á com a verificação da(s) amostra(s) e, assim, sucessivamente, até a verificação de uma que atenda às especificações constantes no Projeto Básico/Termo de Referência.

## **7. DA FASE DE HABILITAÇÃO**

7.1. Os documentos previstos no Projeto Básico/Termo de Referência, necessários e suficientes para demonstrar a capacidade do licitante de realizar o objeto da licitação, serão exigidos para fins de habilitação, nos termos dos [arts. 62 a 70 da Lei nº 14.133, de 2021](#).

7.1.1. A documentação exigida para fins de habilitação jurídica, fiscal, social e trabalhista e econômico-financeira, poderá ser substituída pelo registro cadastral no SICAF.

7.2. Quando permitida a participação de empresas estrangeiras que não funcionem no País, as exigências de habilitação serão atendidas mediante documentos equivalentes, inicialmente apresentados em tradução livre.

7.2.1. Na hipótese de o licitante vencedor ser empresa estrangeira que não funcione no País, para fins de assinatura do contrato ou da ata de registro de preços, os documentos exigidos para a habilitação serão traduzidos por tradutor juramentado no País e apostilados nos termos do disposto no [Decreto nº 8.660, de 29 de janeiro de 2016](#), ou de outro que venha a substituí-lo, ou consularizados pelos respectivos consulados ou embaixadas.

7.3. Quando permitida a participação de consórcio de empresas, a habilitação técnica, quando exigida, será feita por meio do somatório dos quantitativos de cada consorciado e, para efeito de habilitação econômico-financeira, quando exigida, será observado o somatório dos valores de cada consorciado.

7.3.1. Se o consórcio não for formado integralmente por microempresas ou empresas de pequeno porte e o projeto básico/termo de referência exigir requisitos de habilitação econômico-financeira, haverá um acréscimo de 30 %, salvo se houver justificativa nos autos para suprimir esse acréscimo para o consórcio em relação ao valor exigido para os licitantes individuais.

7.4. Os documentos exigidos para fins de habilitação poderão ser apresentados em original, por cópia ou por e-mail, desde que, nesta última forma, devidamente autorizada pela Agente de Contratação condutora do certame.

7.5. Os documentos exigidos para fins de habilitação poderão ser substituídos por registro cadastral emitido por órgão ou entidade pública, desde que o registro tenha sido feito em obediência ao disposto na Lei nº 14.133/2021.

7.6. Será verificado se o licitante apresentou declaração de que atende aos requisitos de habilitação, e o declarante responderá pela veracidade das informações prestadas, na forma da lei ([art. 63, I, da Lei nº 14.133/2021](#)). O artigo 18, §2º, da IN SEGES nº 73, de 30 de setembro de 2022, obriga a apresentação dessa declaração.

7.7. Será verificado se o licitante apresentou no sistema, sob pena de inabilitação, a declaração de que cumpre as exigências de reserva de cargos para pessoa com deficiência e para reabilitado da Previdência Social, previstas em lei e em outras normas específicas.

7.8. O licitante deverá apresentar, sob pena de desclassificação, declaração de que suas propostas econômicas compreendem a integralidade dos custos para atendimento dos direitos trabalhistas assegurados na Constituição Federal, nas leis trabalhistas, nas normas infralegais, nas convenções coletivas de trabalho e nos termos de ajustamento de conduta vigentes na data de entrega das propostas.

7.9. Considerando que na presente contratação a avaliação prévia do local de execução é imprescindível para o conhecimento pleno das condições e peculiaridades do objeto a ser contratado, o licitante deve atestar, sob pena de inabilitação, que conhece o local e as condições de realização do serviço, assegurado a ele o direito de realização de vistoria prévia.

7.9.1. O licitante que optar por realizar vistoria prévia terá disponibilizado pela Administração data e horário exclusivos, a ser agendado através de mensagem eletrônica encaminhada para o seguinte endereço [sec.infraestrutura@salinasdamargarida.ba.gov.br](mailto:sec.infraestrutura@salinasdamargarida.ba.gov.br), de modo que seu agendamento não coincida com o agendamento de outros licitantes.

7.9.2. Caso o licitante opte por não realizar vistoria, poderá substituir a declaração exigida no presente item por declaração formal assinada pelo seu responsável técnico acerca do conhecimento pleno das condições e peculiaridades da contratação.

7.10. A habilitação será verificada por meio do Sicaf, nos documentos por ele abrangidos.

7.10.1. Somente haverá a necessidade de comprovação do preenchimento de requisitos mediante apresentação dos documentos originais não-digitais quando houver dúvida em relação à integridade do documento digital ou quando a lei expressamente o exigir. ([IN nº 3/2018, art. 4º, §1º, e art. 6º, §4º](#)).

7.11. É de responsabilidade do licitante conferir a exatidão dos seus dados cadastrais no Sicaf e mantê-los atualizados junto aos órgãos responsáveis pela informação, devendo proceder, imediatamente, à correção ou à alteração dos registros tão logo identifique incorreção ou aqueles se tornem desatualizados. ([IN nº 3/2018, art. 7º, caput](#)).

7.11.1. A não observância do disposto no item anterior poderá ensejar desclassificação no momento da habilitação. ([IN nº 3/2018, art. 7º, parágrafo único](#)).



7.12. A verificação pelo Agente de Contratação/Comissão, em sítios eletrônicos oficiais de órgãos e entidades emissores de certidões constitui meio legal de prova, para fins de habilitação.

7.12.1. Os documentos exigidos para habilitação que não estejam contemplados no Sicaf serão enviados por meio do sistema, em formato digital, no prazo de **2 (duas) horas**, prorrogável por igual período, contado da solicitação do Agente de Contratação/Comissão.

7.12.2. Na hipótese de a fase de habilitação anteceder a fase de apresentação de propostas e lances, os licitantes encaminharão, por meio do sistema, simultaneamente os documentos de habilitação e a proposta com o preço ou o percentual de desconto, observado o disposto no [§ 1º do art. 36 e no § 1º do art. 39 da Instrução Normativa SEGES nº 73, de 30 de setembro de 2022](#).

7.13. A verificação no Sicaf ou a exigência dos documentos nele não contidos somente será feita em relação ao licitante vencedor.

7.13.1. Os documentos relativos à regularidade fiscal que constem do Projeto Básico/Termo de Referência somente serão exigidos, em qualquer caso, em momento posterior ao julgamento das propostas, e apenas do licitante mais bem classificado.

7.13.2. Respeitada a exceção do subitem anterior, relativa à regularidade fiscal, quando a fase de habilitação anteceder as fases de apresentação de propostas e lances e de julgamento, a verificação ou exigência do presente subitem ocorrerá em relação a todos os licitantes.

7.14. Após a entrega dos documentos para habilitação, não será permitida a substituição ou a apresentação de novos documentos, salvo em sede de diligência, para ([Lei 14.133/21, art. 64](#), e [IN 73/2022, art. 39, §4º](#)):

7.14.1. complementação de informações acerca dos documentos já apresentados pelos licitantes e desde que necessária para apurar fatos existentes à época da abertura do certame; e

7.14.2. atualização de documentos cuja validade tenha expirado após a data de recebimento das propostas;

7.15. Na análise dos documentos de habilitação, a comissão de contratação poderá sanar erros ou falhas, que não alterem a substância dos documentos e sua validade jurídica, mediante decisão fundamentada, registrada em ata e acessível a todos, atribuindo-lhes eficácia para fins de habilitação e classificação.

7.16. Na hipótese de o licitante não atender às exigências para habilitação, o Agente de Contratação/Comissão examinará a proposta subsequente e assim sucessivamente, na ordem de classificação, até a apuração de uma proposta que atenda ao presente edital, observado o prazo disposto no subitem 7.12.1.

7.17. Somente serão disponibilizados para acesso público os documentos de habilitação do licitante cuja proposta atenda ao edital de licitação, após concluídos os procedimentos de que trata o subitem anterior.

7.18. A comprovação de regularidade fiscal e trabalhista das microempresas e das empresas de pequeno porte somente será exigida para efeito de contratação, e não como condição para participação na licitação ([art. 4º do Decreto nº 8.538/2015](#)).

7.19. Quando a fase de habilitação anteceder a de julgamento e já tiver sido encerrada, não caberá exclusão de licitante por motivo relacionado à habilitação, salvo em razão de fatos supervenientes ou só conhecidos após o julgamento.

## 8. DOS RECURSOS

8.1. A interposição de recurso referente ao julgamento das propostas, à habilitação ou inabilitação de licitantes, à anulação ou revogação da licitação, observará o disposto no [art. 165 da Lei nº 14.133, de 2021](#).

8.2. O prazo recursal é de 3 (três) dias úteis, contados da data de intimação ou de lavratura da ata.

8.3. Quando o recurso apresentado impugnar o julgamento das propostas ou o ato de habilitação ou inabilitação do licitante:

8.3.1. a intenção de recorrer deverá ser manifestada imediatamente, sob pena de preclusão;

8.3.2. o prazo para a manifestação da intenção de recorrer não será inferior a 10 (dez) minutos.

8.3.3. o prazo para apresentação das razões recursais será iniciado na data de intimação ou de lavratura da ata de habilitação ou inabilitação;

8.3.4. na hipótese de adoção da inversão de fases prevista no [§ 1º do art. 17 da Lei nº 14.133, de 2021](#), o prazo para apresentação das razões recursais será iniciado na data de intimação da ata de julgamento.

- 8.4. Os recursos deverão ser encaminhados em campo próprio do sistema.
- 8.5. O recurso será dirigido à autoridade que tiver editado o ato ou proferido a decisão recorrida, a qual poderá reconsiderar sua decisão no prazo de 3 (três) dias úteis, ou, nesse mesmo prazo, encaminhar recurso para a autoridade superior, a qual deverá proferir sua decisão no prazo de 10 (dez) dias úteis, contado do recebimento dos autos.
- 8.6. Os recursos interpostos fora do prazo não serão conhecidos.
- 8.7. O prazo para apresentação de contrarrazões ao recurso pelos demais licitantes será de 3 (três) dias úteis, contados da data da intimação pessoal ou da divulgação da interposição do recurso, assegurada a vista imediata dos elementos indispensáveis à defesa de seus interesses.
- 8.8. O recurso e o pedido de reconsideração terão efeito suspensivo do ato ou da decisão recorrida até que sobrevenha decisão final da autoridade competente.
- 8.9. O acolhimento do recurso invalida tão somente os atos insuscetíveis de aproveitamento.
- 8.10. Os autos do processo permanecerão com vista franqueada aos interessados no Portal da Transparência do Município, no sítio eletrônico [www.salinasmargarida.ba.gov.br](http://www.salinasmargarida.ba.gov.br)

## **9. DAS INFRAÇÕES ADMINISTRATIVAS E SANÇÕES**

- 9.1. Comete infração administrativa, nos termos da lei, o licitante que, com dolo ou culpa:
  - 9.1.1. deixar de entregar a documentação exigida para o certame ou não entregar qualquer documento que tenha sido solicitado pelo Agente de Contratação/Comissão durante o certame;
  - 9.1.2. Salvo em decorrência de fato superveniente devidamente justificado, não mantiver a proposta em especial quando:
    - 9.1.2.1. não enviar a proposta adequada ao último lance ofertado ou após a negociação;
    - 9.1.2.2. recusar-se a enviar o detalhamento da proposta quando exigível;
    - 9.1.2.3. pedir para ser desclassificado quando encerrada a etapa competitiva;
    - 9.1.2.4. deixar de apresentar amostra; ou
    - 9.1.2.5. apresentar proposta ou amostra em desacordo com as especificações do edital;
  - 9.1.3. não celebrar o contrato ou não entregar a documentação exigida para a contratação, quando convocado dentro do prazo de validade de sua proposta;
    - 9.1.3.1. recusar-se, sem justificativa, a assinar o contrato ou a ata de registro de preço, ou a aceitar ou retirar o instrumento equivalente no prazo estabelecido pela Administração;
  - 9.1.4. apresentar declaração ou documentação falsa exigida para o certame ou prestar declaração falsa durante a licitação
  - 9.1.5. fraudar a licitação
  - 9.1.6. comportar-se de modo inidôneo ou cometer fraude de qualquer natureza, em especial quando:
    - 9.1.6.1. induzir deliberadamente a erro no julgamento;
    - 9.1.6.2. apresentar amostra falsificada ou deteriorada;
  - 9.1.7. praticar atos ilícitos com vistas a frustrar os objetivos da licitação
  - 9.1.8. praticar ato lesivo previsto no [art. 5º da Lei n.º 12.846, de 2013](#).
- 9.2. Com fulcro na [Lei nº 14.133, de 2021](#), a Administração poderá, garantida a prévia defesa, aplicar aos licitantes e/ou adjudicatários as seguintes sanções, sem prejuízo das responsabilidades civil e criminal:
  - 9.2.1. advertência;
  - 9.2.2. multa;
  - 9.2.3. impedimento de licitar e contratar; e
  - 9.2.4. declaração de inidoneidade para licitar ou contratar, enquanto perdurarem os motivos determinantes da punição ou até que seja promovida sua reabilitação perante a própria autoridade que aplicou a penalidade.
- 9.3. Na aplicação das sanções serão considerados:
  - 9.3.1. a natureza e a gravidade da infração cometida.
  - 9.3.2. as peculiaridades do caso concreto;
  - 9.3.3. as circunstâncias agravantes ou atenuantes;
  - 9.3.4. os danos que dela provierem para a Administração Pública;



9.3.5. a implantação ou o aperfeiçoamento de programa de integridade, conforme normas e orientações dos órgãos de controle.

9.4. A multa será recolhida em percentual de 0,5% a 30% incidente sobre o valor do contrato licitado, recolhida no prazo máximo de **15 (quinze) dias úteis**, a contar da comunicação oficial.

9.4.1. Para as infrações previstas nos itens 9.1.1, 9.1.2 e 9.1.3, a multa será de 15% do valor do contrato licitado.

9.4.2. Para as infrações previstas nos itens 9.1.4, 9.1.5, 9.1.6, 9.1.7 e 9.1.8, a multa será de 30% do valor do contrato licitado.

9.5. As sanções de advertência, impedimento de licitar e contratar e declaração de inidoneidade para licitar ou contratar poderão ser aplicadas, cumulativamente ou não, à penalidade de multa.

9.6. Na aplicação da sanção de multa será facultada a defesa do interessado no prazo de 15 (quinze) dias úteis, contado da data de sua intimação.

9.7. A sanção de impedimento de licitar e contratar será aplicada ao responsável em decorrência das infrações administrativas relacionadas nos itens 9.1.1, 9.1.2 e 9.1.3, quando não se justificar a imposição de penalidade mais grave, e impedirá o responsável de licitar e contratar no âmbito da Administração Pública direta e indireta do ente federativo a qual pertencer o órgão ou entidade, pelo prazo máximo de 3 (três) anos.

9.8. Poderá ser aplicada ao responsável a sanção de declaração de inidoneidade para licitar ou contratar, em decorrência da prática das infrações dispostas nos itens 9.1.4, 9.1.5, 9.1.6, 9.1.7 e 9.1.8, bem como pelas infrações administrativas previstas nos itens 9.1.1, 9.1.2 e 9.1.3 que justifiquem a imposição de penalidade mais grave que a sanção de impedimento de licitar e contratar, cuja duração observará o prazo previsto no [art. 156, §5º, da Lei n.º 14.133/2021](#).

9.9. A recusa injustificada do adjudicatário em assinar o contrato ou a ata de registro de preço, ou em aceitar ou retirar o instrumento equivalente no prazo estabelecido pela Administração, descrita no item 9.1.3, caracterizará o descumprimento total da obrigação assumida e o sujeitará às penalidades e à imediata perda da garantia de proposta em favor do órgão ou entidade promotora da licitação, nos termos do [art. 45, §4º da IN SEGES/ME n.º 73, de 2022](#).

9.10. A apuração de responsabilidade relacionadas às sanções de impedimento de licitar e contratar e de declaração de inidoneidade para licitar ou contratar demandará a instauração de processo de responsabilização a ser conduzido por comissão composta por 2 (dois) ou mais servidores estáveis, que avaliará fatos e circunstâncias conhecidos e intimará o licitante ou o adjudicatário para, no prazo de 15 (quinze) dias úteis, contado da data de sua intimação, apresentar defesa escrita e especificar as provas que pretenda produzir.

9.11. Caberá recurso no prazo de 15 (quinze) dias úteis da aplicação das sanções de advertência, multa e impedimento de licitar e contratar, contado da data da intimação, o qual será dirigido à autoridade que tiver proferido a decisão recorrida, que, se não a reconsiderar no prazo de 5 (cinco) dias úteis, encaminhará o recurso com sua motivação à autoridade superior, que deverá proferir sua decisão no prazo máximo de 20 (vinte) dias úteis, contado do recebimento dos autos.

9.12. Caberá a apresentação de pedido de reconsideração da aplicação da sanção de declaração de inidoneidade para licitar ou contratar no prazo de 15 (quinze) dias úteis, contado da data da intimação, e decidido no prazo máximo de 20 (vinte) dias úteis, contado do seu recebimento.

9.13. O recurso e o pedido de reconsideração terão efeito suspensivo do ato ou da decisão recorrida até que sobrevenha decisão final da autoridade competente.

9.14. A aplicação das sanções previstas neste edital não exclui, em hipótese alguma, a obrigação de reparação integral dos danos causados.

## **10. DA IMPUGNAÇÃO AO EDITAL E DO PEDIDO DE ESCLARECIMENTO**

10.1. Qualquer pessoa é parte legítima para impugnar este Edital por irregularidade na aplicação da [Lei nº 14.133, de 2021](#), devendo protocolar o pedido até 3 (três) dias úteis antes da data da abertura do certame.

10.2. A resposta à impugnação ou ao pedido de esclarecimento será divulgado em sítio eletrônico oficial no prazo de até 3 (três) dias úteis, limitado ao último dia útil anterior à data da abertura do certame.

10.3. A impugnação e o pedido de esclarecimento poderão ser realizados por forma eletrônica, *pelos seguintes meios*: Sistema Eletrônico Compras Governamentais e e-mail da Coordenadoria de Licitações e Contratos [licitacao@salinasdamargarida.ba.gov.br](mailto:licitacao@salinasdamargarida.ba.gov.br)

10.4. As impugnações e pedidos de esclarecimentos não suspendem os prazos previstos no certame.

10.5. A concessão de efeito suspensivo à impugnação é medida excepcional e deverá ser motivada pelo agente de contratação, nos autos do processo de licitação.

10.6. Acolhida a impugnação, será definida e publicada nova data para a realização do certame.

## **11. DAS DISPOSIÇÕES GERAIS**

11.1. Será divulgada ata da sessão pública no sistema eletrônico.

11.2. Não havendo expediente ou ocorrendo qualquer fato superveniente que impeça a realização do certame na data marcada, a sessão será automaticamente transferida para o primeiro dia útil subsequente, no mesmo horário anteriormente estabelecido, desde que não haja comunicação em contrário, pelo Agente de Contratação/ Comissão.

11.3. Todas as referências de tempo no Edital, no aviso e durante a sessão pública observarão o horário de Brasília - DF.

11.4. A homologação do resultado desta licitação não implicará direito à contratação.

11.5. As normas disciplinadoras da licitação serão sempre interpretadas em favor da ampliação da disputa entre os interessados, desde que não comprometam o interesse da Administração, o princípio da isonomia, a finalidade e a segurança da contratação.

11.6. Os licitantes assumem todos os custos de preparação e apresentação de suas propostas e a Administração não será, em nenhum caso, responsável por esses custos, independentemente da condução ou do resultado do processo licitatório.

11.7. Na contagem dos prazos estabelecidos neste Edital e seus Anexos, excluir-se-á o dia do início e incluir-se-á o do vencimento. Só se iniciam e vencem os prazos em dias de expediente na Administração.

11.8. O desatendimento de exigências formais não essenciais não importará o afastamento do licitante, desde que seja possível o aproveitamento do ato, observados os princípios da isonomia e do interesse público.

11.9. Em caso de divergência entre disposições deste Edital e de seus anexos ou demais peças que compõem o processo, prevalecerá as deste Edital.

11.10. O Edital e seus anexos estão disponíveis, na íntegra, no Portal Nacional de Contratações Públicas (PNCP) e no Portal da Transparência da Prefeitura Municipal (<https://www.salinasdamargarida.ba.gov.br/site/licitacoes>).

11.11. Todos os apêndices do Projeto Básico encontram assinados pelos profissionais que os subscrevem e acompanhado das Anotações de Responsabilidade Técnica.

11.12. Integram este Edital, para todos os fins e efeitos, os seguintes anexos, os estão assinados pelos profissionais :

11.12.1. Anexo I - Projeto Básico

11.12.2. Apêndice I do Anexo I - Estudo Técnico Preliminar

11.12.3. Apêndice II do Anexo I – Termo de justificativas técnicas relevantes

11.12.4. Apêndice III do Anexo I - Memorial

11.12.5. Apêndice IV do Anexo I - Anotação de Responsabilidade Técnica ART E RRT

11.12.6. Apêndice V do Anexo I – Composição de BDI

11.12.7. Apêndice VI do Anexo I- Cronograma Física

11.12.8. Apêndice VII do Anexo I- Composições Analítica com preço unitário

11.12.9. Apêndice VIII do Anexo I- Planilha Sintética

11.12.10. Apêndice IX do Anexo I- Curva ABC

11.12.11. Apêndice X do Anexo I – Comprovante de Custo Unitário

- 11.12.12. Apêndice XI do Anexo I- Memorial de Calculo
- 11.12.13. Apêndice XII do Anexo I – Nota Técnica e Mapa de Risco
- 11.12.14. Apêndice XIII do Anexo I – Plantas/Desenhos Técnicos
  
- 11.12.15. Anexo II-Minuta de Termo de Contrato
- 11.12.16. Anexo III- Modelos de Declarações exigidas no Edital

Salinas da Margarida, 16 de abril de 2024

[assinada eletronicamente]

**ÁUREA FERREIRA DE SOUZA**

Agente de Contratação

[assinada eletronicamente]

**RODRIGO SOUZA DE SANTANA**

Autoridade Competente