



ESTADO DA BAHIA
PREFEITURA MUNICIPAL DE IBITIARA
CNPJ: 13.781.828/0001-76



PREFEITURA MUNICIPAL DE IBITIARA-BA - CNPJ 13.871.828/0001-76

AVISO DE LICITAÇÃO CONCORRÊNCIA ELETRÔNICA Nº. 004/2024-CONC-E –(<https://licitanet.com.br>)
Objeto: Contratação de empresa de engenharia para construção de um Estádio tipo A, na sede do Município de Ibitiara-Ba, constando de administração da obra, serviços preliminares, implantação de gramado natural com irrigação e perfuração de poço, construção de alambrado com altura de 2,5m, construção de sanitário público, pavimentação nos acessos principais (intertravado) e estacionamento (pó de pedra), construção de arquibancada com 05 degraus e comprimento de 50m, construção de muro de entorno com comprimento de 460m, construção do vestiário tipo G, implantação do sistema de iluminação em LED para Estádio de Futebol, implantação dos bancos de reservas, sistema de prevenção e combate a incêndio e pânico, construção de pórtico de fachada em ACM, construção de lanchonete, instalação de totem institucional externo e limpeza para entrega da obra, conforme as condições estabelecidas no plano de trabalho e demais exigências estabelecidas no Edital e seus anexos. Critério de Julgamento: MENOR PREÇO, execução indireta, sob o regime de empreitada por preço global. Data e Hora da Disputa: 26/09/2024 às 09:00h, no site www.licitanet.com.br. Edital disponível: <https://www.ibitiara.ba.gov.br/acesso-a-informacao/licitacoes>, Diário Oficial: <https://sai.io.org.br/ba/ibitiara/Site/DiarioOficial> ou na sede da Prefeitura. Informações: (77) 3647-2151, ou por e-mail: licitacao@ibitiara.ba.gov.br. Ibitiara-Ba, 19/08/2024. Giulia Pereira Santos – Agente de Contratação.



ESTADO DA BAHIA
PREFEITURA MUNICIPAL DE IBITIARA
CNPJ: 13.781.828/0001-76



CONCORRÊNCIA ELETRÔNICA Nº. 004/2024-CONC-E

PUBLICIDADE DO EDITAL DE CONCORRÊNCIA ELETRÔNICA Nº. 004/2024-CONC-E

PROCESSO ADMINISTRATIVO Nº. 187/2024

PLATAFORMA : <https://licitanet.com.br>

CONTRATANTE : PREFEITURA MUNICIPAL DE IBITIARA – BA

OBJETO:

Contratação de empresa de engenharia para construção de um Estádio tipo A, na sede do Município de Ibitiara-Ba, constando de administração da obra, serviços preliminares, implantação de gramado natural com irrigação e perfuração de poço, construção de alambrado com altura de 2,5m, construção de sanitário público, pavimentação nos acessos principais (intertravado) e estacionamento (pó de pedra), construção de arquibancada com 05 degraus e comprimento de 50m, construção de muro de entorno com comprimento de 460m, construção do vestiário tipo G, implantação do sistema de iluminação em LED para Estádio de Futebol, implantação dos bancos de reservas, sistema de prevenção e combate a incêndio e pânico, construção de pórtico de fachada em ACM, construção de lanchonete, instalação de totem institucional externo e limpeza para entrega da obra, conforme as condições estabelecidas no plano de trabalho e demais exigências estabelecidas no Edital e seus anexos.

DATA E HORA DA SESSÃO PÚBLICA

Data e Hora da Disputa: 26/09/2024 às 09:00h

CRITÉRIO DE JULGAMENTO:

MENOR PREÇO, execução indireta, sob o regime de empreitada por preço global

MODO DE DISPUTA:

ABERTO

PREFERÊNCIA ME/EPP/EQUIPARADAS

NÃO

REGÊNCIA LEGAL

Regido pela Lei nº 14.133, de 2021, Decreto nº 002/2024 de 03 de janeiro de 2024, que estabeleceu as normas de aplicação da Lei 14.133/2021 e do Decreto nº 005, de 02 de Fevereiro de 2024, que Designa servidor para atuar como Agente de Contratação e demais legislação aplicável e, ainda, de acordo com as condições estabelecidas neste Edital.

FORMALIZAÇÃO DE CONSULTAS E EDITAL

Os interessados poderão obter informações e/ou Edital e seus anexos na íntegra, no endereço eletrônico <https://www.ibitiara.ba.gov.br/>, <https://dom.imap.org.br/sitesMunicipios/imprensaOficial.cfm?varCodigo=313> e <https://licitanet.com.br> e também poderão ser lidos e/ou obtidos sede desta Prefeitura, nos dias úteis, no horário das 08h00 às 14:00h (horário local). Informações: (77) 3647-2151, ou por e-mail: licitacao@ibitiara.ba.gov.br. Ibitiara–Ba. Giulia Pereira Santos – Agente de Contratação.

Rua João Pessoa, 08 – Centro Ibitiara/Ba CEP: 46.700-000
Fone/Fax: (77) 3647-2151 - <https://www.ibitiara.ba.gov.br/>



ESTADO DA BAHIA
PREFEITURA MUNICIPAL DE IBITIARA
CNPJ: 13.781.828/0001-76



CONCORRÊNCIA ELETRÔNICA Nº. 004/2024-CONC-E

CONCORRÊNCIA ELETRÔNICA Nº. 004/2024-CONC-E
PROCESSO ADMINISTRATIVO Nº. 187/2024

Sumário

1. DO OBJETO	2
2. DA PARTICIPAÇÃO NA LICITAÇÃO	3
3. DA APRESENTAÇÃO DA PROPOSTA E DOS DOCUMENTOS DE HABILITAÇÃO	5
4. DO PREENCHIMENTO DA PROPOSTA	7
5. DA ABERTURA DA SESSÃO, CLASSIFICAÇÃO DAS PROPOSTAS E FORMULAÇÃO DE LANCES ..	8
6. DA FASE DE JULGAMENTO	12
7. DA FASE DE HABILITAÇÃO	15
8. HABILITAÇÃO JURÍDICA	16
9. REGULARIDADE FISCAL	17
10. QUALIFICAÇÃO ECONOMICO – FINANCEIRA	18
11. QUALIFICAÇÃO TÉCNICA	20
12. DOS RECURSOS	24
13. DAS INFRAÇÕES ADMINISTRATIVAS E SANÇÕES	25
14. DA IMPUGNAÇÃO AO EDITAL E DO PEDIDO DE ESCLARECIMENTO	28
15. DAS DISPOSIÇÕES GERAIS	29

Rua João Pessoa, 08 – Centro Ibitiara/Ba CEP: 46.700-000

Fone/Fax: (77) 3647-2151 - <https://www.ibitiara.ba.gov.br/>



ESTADO DA BAHIA
PREFEITURA MUNICIPAL DE IBITIARA
CNPJ: 13.781.828/0001-76



CONCORRÊNCIA ELETRÔNICA Nº. 004/2024-CONC-E

CONCORRÊNCIA ELETRÔNICA Nº. 004/2024-CONC-E
PROCESSO ADMINISTRATIVO Nº. 187/2024

O MUNICÍPIO DE IBITIARA– BA, inscrito no CNPJ sob o no. 13.781.828/0001-76, através da Secretaria Municipal de Administração e Governo , com endereço à Rua João Pessoa, 08 – Centro Ibitiara/Ba, torna pública a abertura do PROCESSO LICITATÓRIO, na modalidade CONCORRÊNCIA PÚBLICA Nº. 004/2024-CONC-E, do tipo MENOR PREÇO, execução indireta, sob o regime de empreitada por preço global, na forma ELETRÔNICA, nos termos da Lei nº 14.133, de 2021, Decreto nº 004/2024 de 03 de janeiro de 2024, que estabeleceu as normas de aplicação da Lei 14.133/2021 e do Decreto nº 005, de 02 de Fevereiro de 2024, que Designa servidor para atuar como Agente de Contratação e demais legislação aplicável e, ainda, de acordo com as condições estabelecidas neste Edital.

1. DO OBJETO

1.1 O objeto da presente licitação é a Contratação de empresa de engenharia para construção de um Estádio tipo A, na sede do Município de Ibitiara-Ba, constando de administração da obra, serviços preliminares, implantação de gramado natural com irrigação e perfuração de poço, construção de alambrado com altura de 2,5m, construção de sanitário público, pavimentação nos acessos principais (intertravado) e estacionamento (pó de pedra), construção de arquibancada com 05 degraus e comprimento de 50m, construção de muro de entorno com comprimento de 460m, construção do vestiário tipo G, implantação do sistema de iluminação em LED para Estádio de Futebol, implantação dos bancos de reservas, sistema de prevenção e combate a incêndio e pânico, construção de pórtico de fachada em ACM, construção de lanchonete, instalação de totem institucional externo e limpeza para entrega da obra e demais condições e exigências estabelecidas no Edital e seus anexos.

1.2 A licitação será realizada em grupo único, formados por diversos itens, conforme planilha orçamentária que compõe o Projeto Básico/Termo de Referência, devendo o licitante oferecer proposta para todos os itens que o compõem.

1.3 Na planilha, o licitante poderá propor o seu próprio BDI, assim como seus próprios preços unitários sem, contudo, ultrapassar os limites máximos previstos em cada item constante na planilha básica adotada, no sentido de evitar o jogo de planilha, bem como o sobrepreço.

Rua João Pessoa, 08 – Centro Ibitiara/Ba CEP: 46.700-000

Fone/Fax: (77) 3647-2151 - <https://www.ibitiara.ba.gov.br/>



ESTADO DA BAHIA
PREFEITURA MUNICIPAL DE IBITIARA
CNPJ: 13.781.828/0001-76



CONCORRÊNCIA ELETRÔNICA Nº. 004/2024-CONC-E

2. DA PARTICIPAÇÃO NA LICITAÇÃO

2.1 Para acesso ao sistema eletrônico, os interessados em participar desta licitação na modalidade licitatória Concorrência, em sua forma eletrônica, deverão ser credenciados previamente perante o provedor do sistema – Licitanet (<https://licitanet.com.br/fornecedor>) para a liberação de acesso.

2.2 O aplicativo licitações pode ser acessado através do endereço eletrônico <https://licitanet.com.br>

2.3 O licitante responsabiliza-se exclusiva e formalmente pelas transações efetuadas em seu nome, assume como firmes e verdadeiras suas propostas e seus lances, inclusive os atos praticados diretamente ou por seu representante, excluída a responsabilidade do provedor do sistema ou do órgão ou entidade promotora da licitação por eventuais danos decorrentes de uso indevido das credenciais de acesso, ainda que por terceiros.

2.4 É de responsabilidade do cadastrado conferir a exatidão dos seus dados cadastrais nos Sistemas relacionados no item anterior e mantê-los atualizados junto aos órgãos responsáveis pela informação, devendo proceder, imediatamente, à correção ou à alteração dos registros tão logo identifique incorreção ou aqueles se tornem desatualizados.

2.5 A não observância do disposto no item anterior poderá ensejar desclassificação no momento da habilitação.

2.6 Será concedido tratamento favorecido para as microempresas e empresas de pequeno porte, nos limites previstos da [Lei Complementar nº 123, de 2006](#) e do Decreto n.º 8.538, de 2015.

2.7 NÃO PODERÃO DISPUTAR ESTA LICITAÇÃO:

- 2.7.1 aquele que não atenda às condições deste Edital e seu(s) anexo(s);
- 2.7.2 autor do anteprojeto, do projeto básico ou do projeto executivo, pessoa física ou jurídica, quando a licitação versar sobre serviços ou fornecimento de bens a ele relacionados;
- 2.7.3 empresa, isoladamente ou em consórcio, responsável pela elaboração do projeto básico ou do projeto executivo, ou empresa da qual o autor do projeto seja dirigente, gerente, controlador, acionista ou detentor de mais de 5% (cinco por cento) do capital com direito a voto, responsável técnico ou subcontratado, quando a licitação versar sobre serviços ou fornecimento de bens a ela necessários;
- 2.7.4 pessoa física ou jurídica que se encontre, ao tempo da licitação, impossibilitada de participar da licitação em decorrência de sanção que lhe foi imposta;
- 2.7.5 aquele que mantenha vínculo de natureza técnica, comercial, econômica, financeira, trabalhista ou civil com dirigente do órgão ou entidade contratante ou com agente público que desempenhe função

Rua João Pessoa, 08 – Centro Ibitiara/Ba CEP: 46.700-000

Fone/Fax: (77) 3647-2151 - <https://www.ibitiara.ba.gov.br/>



ESTADO DA BAHIA
PREFEITURA MUNICIPAL DE IBITIARA
CNPJ: 13.781.828/0001-76



CONCORRÊNCIA ELETRÔNICA Nº. 004/2024-CONC-E

na licitação ou atue na fiscalização ou na gestão do contrato, ou que deles seja cônjuge, companheiro ou parente em linha reta, colateral ou por afinidade, até o terceiro grau;

- 2.7.6 empresas controladoras, controladas ou coligadas, nos termos da Lei nº 6.404, de 15 de dezembro de 1976, concorrendo entre si;
- 2.7.7 pessoa física ou jurídica que, nos 5 (cinco) anos anteriores à divulgação do edital, tenha sido condenada judicialmente, com trânsito em julgado, por exploração de trabalho infantil, por submissão de trabalhadores a condições análogas às de escravo ou por contratação de adolescentes nos casos vedados pela legislação trabalhista;
- 2.7.8 agente público do órgão ou entidade licitante;
- 2.7.9 pessoas jurídicas reunidas em consórcio;¹
- 2.7.10 Organizações da Sociedade Civil de Interesse Público - OSCIP, atuando nessa condição;
- 2.7.11 Não poderá participar, direta ou indiretamente, da licitação ou da execução do contrato agente público do órgão ou entidade contratante, devendo ser observadas as situações que possam configurar conflito de interesses no exercício ou após o exercício do cargo ou emprego, nos termos da legislação que disciplina a matéria, conforme [§ 1º do art. 9º da Lei nº 14.133, de 2021](#).

2.8 O impedimento de que trata o item 2.7.4 será também aplicado ao licitante que atue em substituição a outra pessoa, física ou jurídica, com o intuito de burlar a efetividade da sanção a ela aplicada, inclusive a sua controladora, controlada ou coligada, desde que devidamente comprovado o ilícito ou a utilização fraudulenta da personalidade jurídica do licitante.

2.9 A critério da Administração e exclusivamente a seu serviço, o autor dos projetos e a empresa a que se referem os itens 2.7.2 e 2.7.3 poderão participar no apoio das atividades de planejamento da contratação, de execução da licitação ou de gestão do contrato, desde que sob supervisão exclusiva de agentes públicos do órgão ou entidade.

2.10 Equiparam-se aos autores do projeto as empresas integrantes do mesmo grupo econômico.

2.11 O disposto nos itens 2.7.2 e 2.7.3 não impede a licitação ou a contratação de serviço que inclua como encargo do contratado a elaboração do projeto básico e do projeto executivo, nas contratações integradas, e do projeto executivo, nos demais regimes de execução.

¹ NOTA EXPLICATIVA: Considerando que é ato discricionário da Administração diante da avaliação de conveniência e oportunidade no caso concreto; considerando que a obra não é de grande porte; considerando que existem no mercado diversas empresas com potencial técnico, profissional e operacional suficientes para atender satisfatoriamente às exigências previstas neste edital; e considerando que a admissão do consórcio na licitação poderá ocasionar dificuldades na gestão da obra, entende-se que é conveniente a vedação de participação de empresas em consórcio na presente concorrência.

Rua João Pessoa, 08 – Centro Ibitiara/Ba CEP: 46.700-000

Fone/Fax: (77) 3647-2151 - <https://www.ibitiara.ba.gov.br/>



ESTADO DA BAHIA
PREFEITURA MUNICIPAL DE IBITIARA
CNPJ: 13.781.828/0001-76



CONCORRÊNCIA ELETRÔNICA Nº. 004/2024-CONC-E

2.12 Em licitações e contratações realizadas no âmbito de projetos e programas parcialmente financiados por agência oficial de cooperação estrangeira ou por organismo financeiro internacional com recursos do financiamento ou da contrapartida nacional, não poderá participar pessoa física ou jurídica que integre o rol de pessoas sancionadas por essas entidades ou que seja declarada inidônea nos termos da [Lei nº 14.133/2021](#).

2.13 A vedação de que trata o item 2.7.8 estende-se a terceiro que auxilie a condução da contratação na qualidade de integrante de equipe de apoio, profissional especializado ou funcionário ou representante de empresa que preste assessoria técnica.

3. DA APRESENTAÇÃO DA PROPOSTA E DOS DOCUMENTOS DE HABILITAÇÃO

3.1 NA PRESENTE LICITAÇÃO, A FASE DE HABILITAÇÃO SUCEDERÁ AS FASES DE APRESENTAÇÃO DE PROPOSTAS E LANCES E DE JULGAMENTO.

3.2 Os licitantes encaminharão, exclusivamente por meio do sistema eletrônico, a proposta com o preço ou o percentual de desconto, conforme o critério de julgamento adotado neste Edital, até a data e o horário estabelecidos para abertura da sessão pública.

3.3 Caso a fase de habilitação anteceda as fases de apresentação de propostas e lances, os licitantes encaminharão, na forma e no prazo estabelecidos no item anterior, simultaneamente os documentos de habilitação e a proposta com o preço ou o percentual de desconto.

3.4 No cadastramento da proposta inicial, o licitante DECLARARÁ, em campo próprio do sistema e/ou deverá anexar as DECLARAÇÕES, que:

3.4.1 ESTÁ CIENTE E CONCORDA COM AS CONDIÇÕES CONTIDAS NO EDITAL E SEUS ANEXOS, bem como de que a proposta apresentada compreende a integralidade dos custos para atendimento dos direitos trabalhistas assegurados na Constituição Federal, nas leis trabalhistas, nas normas infralegais, nas convenções coletivas de trabalho e nos termos de ajustamento de conduta vigentes na data de sua entrega em definitivo e que cumpre plenamente os requisitos de habilitação definidos no instrumento convocatório;

3.4.2 NÃO EMPREGA MENOR DE 18 ANOS EM TRABALHO NOTURNO, perigoso ou insalubre e não emprega menor de 16 anos, salvo menor, a partir de 14 anos, na condição de aprendiz, nos termos do [artigo 7º, XXXIII, da Constituição](#);

3.4.3 NÃO POSSUI EMPREGADOS EXECUTANDO TRABALHO DEGRADANTE OU FORÇADO, observando o disposto nos [incisos III e IV do art. 1º e no inciso III do art. 5º da Constituição Federal](#);

Rua João Pessoa, 08 – Centro Ibitiara/Ba CEP: 46.700-000

Fone/Fax: (77) 3647-2151 - <https://www.ibitiara.ba.gov.br/>



ESTADO DA BAHIA
PREFEITURA MUNICIPAL DE IBITIARA
CNPJ: 13.781.828/0001-76



CONCORRÊNCIA ELETRÔNICA Nº. 004/2024-CONC-E

- 3.4.4 CUMPRE AS EXIGÊNCIAS DE RESERVA DE CARGOS PARA PESSOA COM DEFICIÊNCIA E PARA REABILITADO DA PREVIDÊNCIA SOCIAL, conforme previsto na Lei 14.133/2021 de acordo com as normas específicas que rege a matéria.
- 3.4.5 DE QUE SUAS PROPOSTAS ECONÔMICAS COMPREENDEM A INTEGRALIDADE DOS CUSTOS PARA ATENDIMENTO DOS DIREITOS TRABALHISTAS ASSEGURADOS NA CONSTITUIÇÃO FEDERAL, nas leis trabalhistas, nas normas infralegais, nas convenções coletivas de trabalho e nos termos de ajustamento de conduta vigentes na data de entrega das propostas.
- 3.5 O licitante organizado em cooperativa deverá declarar, ainda, em campo próprio do sistema eletrônico, que cumpre os requisitos estabelecidos no [artigo 16 da Lei nº 14.133, de 2021](#).
- 3.6 O fornecedor enquadrado como microempresa, empresa de pequeno porte ou sociedade cooperativa deverá declarar, ainda, em campo próprio do sistema eletrônico, que cumpre os requisitos estabelecidos no [artigo 3º da Lei Complementar nº 123, de 2006](#), estando apto a usufruir do tratamento favorecido estabelecido em seus [arts. 42 a 49](#), observado o disposto nos [§§ 1º ao 3º do art. 4º, da Lei n.º 14.133, de 2021](#).
- 3.6.1 no item exclusivo para participação de microempresas e empresas de pequeno porte, a assinalação do campo “não” impedirá o prosseguimento no certame, para aquele item;
- 3.6.2 nos itens em que a participação não for exclusiva para microempresas e empresas de pequeno porte, a assinalação do campo “não” apenas produzirá o efeito de o licitante não ter direito ao tratamento favorecido previsto na [Lei Complementar nº 123, de 2006](#), mesmo que microempresa, empresa de pequeno porte ou sociedade cooperativa.
- 3.7 A FALSIDADE DA DECLARAÇÃO de que trata os itens 3.4 e subitens ou item 3.6 sujeitará o licitante às sanções previstas na [Lei nº 14.133, de 2021](#), e neste Edital.
- 3.8 Os licitantes poderão retirar ou substituir a proposta ou, na hipótese de a fase de habilitação anteceder as fases de apresentação de propostas e lances e de julgamento, os documentos de habilitação anteriormente inseridos no sistema, até a abertura da sessão pública.
- 3.9 Não haverá ordem de classificação na etapa de apresentação da proposta e dos documentos de habilitação pelo licitante, o que ocorrerá somente após os procedimentos de abertura da sessão pública e da fase de envio de lances.
- 3.10 Serão disponibilizados para acesso público os documentos que compõem a proposta dos licitantes convocados para apresentação de propostas, após a fase de envio de lances.

Rua João Pessoa, 08 – Centro Ibitiara/Ba CEP: 46.700-000

Fone/Fax: (77) 3647-2151 - <https://www.ibitiara.ba.gov.br/>



ESTADO DA BAHIA
PREFEITURA MUNICIPAL DE IBITIARA
CNPJ: 13.781.828/0001-76



CONCORRÊNCIA ELETRÔNICA Nº. 004/2024-CONC-E

3.11 Desde que disponibilizada a funcionalidade no sistema, o licitante poderá parametrizar o seu valor final mínimo ou o seu percentual de desconto máximo quando do cadastramento da proposta e obedecerá às seguintes regras:

3.11.1 a aplicação do intervalo mínimo de diferença de valores ou de percentuais entre os lances, que incidirá tanto em relação aos lances intermediários quanto em relação ao lance que cobrir a melhor oferta; e

3.11.2 os lances serão de envio automático pelo sistema, respeitado o valor final mínimo, caso estabelecido, e o intervalo de que trata o subitem acima.

3.12 O valor final mínimo ou o percentual de desconto final máximo parametrizado no sistema poderá ser alterado pelo fornecedor durante a fase de disputa, sendo vedado:

3.12.1 valor superior a lance já registrado pelo fornecedor no sistema, quando adotado o critério de julgamento por menor preço; e

3.12.2 percentual de desconto inferior a lance já registrado pelo fornecedor no sistema, quando adotado o critério de julgamento por maior desconto.

3.13 O valor final mínimo ou o percentual de desconto final máximo parametrizado na forma do item 3.11 possuirá caráter sigiloso para os demais fornecedores e para o órgão ou entidade promotora da licitação, podendo ser disponibilizado estrita e permanentemente aos órgãos de controle externo e interno.

3.14 Caberá ao licitante interessado em participar da licitação acompanhar as operações no sistema eletrônico durante o processo licitatório e se responsabilizar pelo ônus decorrente da perda de negócios diante da inobservância de mensagens emitidas pela Administração ou de sua desconexão.

3.14.1 O licitante deverá comunicar imediatamente ao provedor do sistema qualquer acontecimento que possa comprometer o sigilo ou a segurança, para imediato bloqueio de acesso.

4. DO PREENCHIMENTO DA PROPOSTA

4.1 O licitante deverá enviar sua proposta mediante o preenchimento, no sistema eletrônico, dos campos disponíveis neste.

4.2 Todas as especificações do objeto contidas na proposta vinculam o licitante.

4.3 NOS VALORES PROPOSTOS ESTARÃO INCLUSOS TODOS OS CUSTOS OPERACIONAIS, ENCARGOS PREVIDENCIÁRIOS, TRABALHISTAS, TRIBUTÁRIOS, COMERCIAIS E QUAISQUER OUTROS QUE INCIDAM DIRETA OU INDIRETAMENTE NA EXECUÇÃO DO OBJETO.

Rua João Pessoa, 08 – Centro Ibitiara/Ba CEP: 46.700-000

Fone/Fax: (77) 3647-2151 - <https://www.ibitiara.ba.gov.br/>



ESTADO DA BAHIA
PREFEITURA MUNICIPAL DE IBITIARA
CNPJ: 13.781.828/0001-76



CONCORRÊNCIA ELETRÔNICA Nº. 004/2024-CONC-E

4.4 Os preços ofertados, tanto na proposta inicial, quanto na etapa de lances, serão de exclusiva responsabilidade do licitante, não lhe assistindo o direito de pleitear qualquer alteração, sob alegação de erro, omissão ou qualquer outro pretexto.

4.5 Se o regime tributário da empresa implicar o recolhimento de tributos em percentuais variáveis, a cotação adequada será a que corresponde à média dos efetivos recolhimentos da empresa nos últimos doze meses.

4.6 Independentemente do percentual de tributo inserido na planilha, no pagamento serão retidos na fonte os percentuais estabelecidos na legislação vigente.

4.7 A apresentação das propostas implica obrigatoriedade do cumprimento das disposições nelas contidas, em conformidade com o que dispõe o Projeto Básico/Termo de Referência, assumindo o proponente o compromisso de executar o objeto licitado nos seus termos, bem como de fornecer os materiais, equipamentos, ferramentas e utensílios necessários, em quantidades e qualidades adequadas à perfeita execução contratual, promovendo, quando requerido, sua substituição.

4.8 O prazo de validade da proposta não será inferior a **90 (noventa) dias**, a contar da data de sua apresentação.

4.9 O descumprimento das regras supramencionadas pela Administração por parte dos contratados pode ensejar a responsabilização pelo Tribunal de Contas dos Municípios do Estado da Bahia, bem como, demais órgãos fiscalizadores e, após o devido processo legal, gerar as seguintes consequências: assinatura de prazo para a adoção das medidas necessárias ao exato cumprimento da lei, nos termos do [art. 71, inciso IX, da Constituição](#); ou condenação dos agentes públicos responsáveis e da empresa contratada ao pagamento dos prejuízos ao erário, caso verificada a ocorrência de superfaturamento por sobrepreço na execução do contrato.

5. DA ABERTURA DA SESSÃO, CLASSIFICAÇÃO DAS PROPOSTAS E FORMULAÇÃO DE LANCES

5.1 A abertura da presente licitação dar-se-á automaticamente em sessão pública, por meio de sistema eletrônico, na data, horário e local indicados neste Edital.

5.2 Os licitantes poderão retirar ou substituir a proposta ou os documentos de habilitação, quando for o caso, anteriormente inseridos no sistema, até a abertura da sessão pública.

5.3 O sistema disponibilizará campo próprio para troca de mensagens entre o Agente de Contratação/Comissão e os licitantes.

Rua João Pessoa, 08 – Centro Ibitiara/Ba CEP: 46.700-000

Fone/Fax: (77) 3647-2151 - <https://www.ibitiara.ba.gov.br/>



ESTADO DA BAHIA
PREFEITURA MUNICIPAL DE IBITIARA
CNPJ: 13.781.828/0001-76



CONCORRÊNCIA ELETRÔNICA Nº. 004/2024-CONC-E

5.4 Iniciada a etapa competitiva, os licitantes deverão encaminhar lances exclusivamente por meio de sistema eletrônico, sendo imediatamente informados do seu recebimento e do valor consignado no registro.

5.5 O lance deverá ser ofertado pelo valor global da proposta.

5.6 Os licitantes poderão oferecer lances sucessivos, observando o horário fixado para abertura da sessão e as regras estabelecidas no Edital.

5.7 O licitante somente poderá oferecer lance de valor inferior ao último por ele ofertado e registrado pelo sistema.

5.8 O intervalo mínimo de diferença de valores ou percentuais entre os lances, que incidirá tanto em relação aos lances intermediários quanto em relação à proposta que cobrir a melhor oferta deverá ser de **R\$1.000,00 (hum mil reais)**.

5.9 O licitante poderá, uma única vez, excluir seu último lance ofertado, no intervalo de quinze segundos após o registro no sistema, na hipótese de lance inconsistente ou inexequível.

5.10 O procedimento seguirá de acordo com o modo de disputa adotado:

5.11 Caso seja adotado para o envio de lances na licitação o modo de disputa “**ABERTO**”, os licitantes apresentarão lances públicos e sucessivos, com prorrogações.

5.11.1 A etapa de lances da sessão pública terá duração de dez minutos e, após isso, será prorrogada automaticamente pelo sistema quando houver lance ofertado nos últimos dois minutos do período de duração da sessão pública.

5.11.2 A prorrogação automática da etapa de lances, de que trata o subitem anterior, será de dois minutos e ocorrerá sucessivamente sempre que houver lances enviados nesse período de prorrogação, inclusive no caso de lances intermediários.

5.11.3 Não havendo novos lances na forma estabelecida nos itens anteriores, a sessão pública encerrar-se-á automaticamente, e o sistema ordenará e divulgará os lances conforme a ordem final de classificação.

5.11.4 Definida a melhor proposta, se a diferença em relação à proposta classificada em segundo lugar for de pelo menos 5% (cinco por cento), o Agente de contratação/Comissão, auxiliado pela equipe de apoio, poderá admitir o reinício da disputa aberta, para a definição das demais colocações.

5.11.5 Após o reinício previsto no item supra, os licitantes serão convocados para apresentar lances intermediários.

Rua João Pessoa, 08 – Centro Ibitiara/Ba CEP: 46.700-000

Fone/Fax: (77) 3647-2151 - <https://www.ibitiara.ba.gov.br/>



ESTADO DA BAHIA
PREFEITURA MUNICIPAL DE IBITIARA
CNPJ: 13.781.828/0001-76



CONCORRÊNCIA ELETRÔNICA Nº. 004/2024-CONC-E

5.12 Após o término dos prazos estabelecidos nos subitens anteriores, o sistema ordenará e divulgará os lances segundo a ordem crescente de valores.

5.13 Não serão aceitos dois ou mais lances de mesmo valor, prevalecendo aquele que for recebido e registrado em primeiro lugar.

5.14 Durante o transcurso da sessão pública, os licitantes serão informados, em tempo real, do valor do menor lance registrado, vedada a identificação do licitante.

5.15 No caso de desconexão com o Agente de Contratação/Comissão, no decorrer da etapa competitiva da licitação, o sistema eletrônico poderá permanecer acessível aos licitantes para a recepção dos lances.

5.16 Quando a desconexão do sistema eletrônico para o Agente de Contratação/Comissão persistir por tempo superior a dez minutos, a sessão pública será suspensa e reiniciada somente após decorridas vinte e quatro horas da comunicação do fato pelo Agente de Contratação/Comissão aos participantes, no sítio eletrônico utilizado para divulgação.

5.17 Caso o licitante não apresente lances, concorrerá com o valor de sua proposta.

5.18 Em relação a itens não exclusivos para participação de microempresas e empresas de pequeno porte, uma vez encerrada a etapa de lances, será efetivada a verificação automática, junto à Receita Federal, do porte da entidade empresarial. O sistema identificará em coluna própria as microempresas e empresas de pequeno porte participantes, procedendo à comparação com os valores da primeira colocada, se esta for empresa de maior porte, assim como das demais classificadas, para o fim de aplicar-se o disposto nos [arts. 44 e 45 da Lei Complementar nº 123, de 2006](#), regulamentada pelo [Decreto nº 8.538, de 2015](#).

5.18.1 Nessas condições, as propostas de microempresas e empresas de pequeno porte que se encontrarem na faixa de até 10% (dez por cento) acima da melhor proposta ou melhor lance serão consideradas empatadas com a primeira colocada.

5.18.2 A melhor classificada nos termos do subitem anterior terá o direito de encaminhar uma última oferta para desempate, obrigatoriamente em valor inferior ao da primeira colocada, no prazo de 5 (cinco) minutos controlados pelo sistema, contados após a comunicação automática para tanto.

5.18.3 Caso a microempresa ou a empresa de pequeno porte melhor classificada desista ou não se manifeste no prazo estabelecido, serão convocadas as demais licitantes microempresa e empresa de pequeno porte que se encontrem naquele intervalo de 10% (dez por cento), na ordem de classificação, para o exercício do mesmo direito, no prazo estabelecido no subitem anterior.

Rua João Pessoa, 08 – Centro Ibitiara/Ba CEP: 46.700-000

Fone/Fax: (77) 3647-2151 - <https://www.ibitiara.ba.gov.br/>



CONCORRÊNCIA ELETRÔNICA Nº. 004/2024-CONC-E

5.18.4 No caso de equivalência dos valores apresentados pelas microempresas e empresas de pequeno porte que se encontrem nos intervalos estabelecidos nos subitens anteriores, será realizado sorteio entre elas para que se identifique aquela que primeiro poderá apresentar melhor oferta.

5.19 Só poderá haver empate entre propostas iguais (não seguidas de lances), ou entre lances finais da fase fechada do modo de disputa aberto e fechado.

5.19.1 Havendo eventual empate entre propostas ou lances, o critério de desempate será aquele previsto no [art. 60 da Lei nº 14.133, de 2021](#), nesta ordem:

- i. disputa final, hipótese em que os licitantes empatados poderão apresentar nova proposta em ato contínuo à classificação;
- ii. avaliação do desempenho contratual prévio dos licitantes, para a qual deverão preferencialmente ser utilizados registros cadastrais para efeito de atesto de cumprimento de obrigações previstos nesta Lei;
- iii. desenvolvimento pelo licitante de ações de equidade entre homens e mulheres no ambiente de trabalho, conforme regulamento;
- iv. desenvolvimento pelo licitante de programa de integridade, conforme orientações dos órgãos de controle.

5.19.2 Persistindo o empate, será assegurada preferência, sucessivamente, aos bens e serviços produzidos ou prestados por:

- i. empresas estabelecidas no território do Estado ou do Distrito Federal do órgão ou entidade da Administração Pública estadual ou distrital licitante ou, no caso de licitação realizada por órgão ou entidade de Município, no território do Estado em que este se localize;
- ii. empresas brasileiras;
- iii. empresas que invistam em pesquisa e no desenvolvimento de tecnologia no País;
- iv. empresas que comprovem a prática de mitigação, nos termos da [Lei nº 12.187, de 29 de dezembro de 2009](#).

5.20 Encerrada a etapa de envio de lances da sessão pública, na hipótese da proposta do primeiro colocado permanecer acima do preço máximo ou inferior ao desconto definido para a contratação, o Agente de Contratação/Comissão poderá negociar condições mais vantajosas, após definido o resultado do julgamento.

5.20.1 A negociação poderá ser feita com os demais licitantes, segundo a ordem de classificação inicialmente estabelecida, quando o primeiro colocado, mesmo após a negociação, for



ESTADO DA BAHIA
PREFEITURA MUNICIPAL DE IBITIARA
CNPJ: 13.781.828/0001-76



CONCORRÊNCIA ELETRÔNICA Nº. 004/2024-CONC-E

desclassificado em razão de sua proposta permanecer acima do preço máximo definido pela Administração.

5.20.2 A negociação será realizada por meio do sistema, podendo ser acompanhada pelos demais licitantes.

5.20.3 O resultado da negociação será divulgado a todos os licitantes e anexado aos autos do processo licitatório.

5.20.4 O Agente de Contratação/Comissão solicitará ao licitante mais bem classificado que, no prazo de 4 (QUATRO) HORAS, podendo ser dilatado caso a Administração entenda ser pertinente para o envio da proposta adequada ao último lance ofertado após a negociação realizada, acompanhada, se for o caso, dos documentos complementares, quando necessários à confirmação daqueles exigidos neste Edital e já apresentados.

- i. **No sentido de evitar o jogo de planilha, bem como o sobrepreço nos itens que compõe o orçamento, o licitante, deverá observar os valores apresentados pela Administração, não cabendo orçar valores unitários superiores a estes, salvo condições justificadas e fundamentas, devidamente aceita pela equipe técnica de engenharia.**

5.21 É facultado ao Agente de Contratação/Comissão prorrogar o prazo estabelecido, a partir de solicitação fundamentada feita no chat pelo licitante, antes de findo o prazo.

5.22 Após a negociação do preço, o Agente de Contratação/Comissão iniciará a fase de aceitação e julgamento da proposta.

6. DA FASE DE JULGAMENTO

6.1 Encerrada a etapa de negociação, o Agente de contratação/Comissão verificará se o licitante provisoriamente classificado em primeiro lugar atende às condições de participação no certame, conforme previsto no [art. 14 da Lei nº 14.133/2021](#), legislação correlata e no item específico deste edital, especialmente quanto à existência de sanção que impeça a participação no certame ou a futura contratação, mediante a consulta aos seguintes cadastros:

- 6.1.1 Cadastro Nacional de Empresas Inidôneas e Suspensas – CEIS e Cadastro Nacional de Empresas Punidas – CNEP, mantido pela Controladoria Geral da União (<https://portaldatransparencia.gov.br/sancoes/consulta?cadastro=2&ordenarPor=nomeSancionado&direcao=asc>); e

Rua João Pessoa, 08 – Centro Ibitiara/Ba CEP: 46.700-000

Fone/Fax: (77) 3647-2151 - <https://www.ibitiara.ba.gov.br/>



ESTADO DA BAHIA
PREFEITURA MUNICIPAL DE IBITIARA
CNPJ: 13.781.828/0001-76



CONCORRÊNCIA ELETRÔNICA Nº. 004/2024-CONC-E

6.1.2 Cadastro Nacional de Condenações Cíveis por Atos de Improbidade Administrativa, mantido pelo Conselho Nacional de Justiça (www.cnj.jus.br/improbidade_adm/consultar_requerido.php).

6.2 A consulta aos cadastros será realizada em nome da EMPRESA LICITANTE E TAMBÉM DE SEU SÓCIO MAJORITÁRIO, por força da vedação de que trata o [artigo 12 da Lei nº 8.429, de 1992](#).

6.2.1 Constatada a existência de sanção, o licitante será reputado inabilitado, por falta de condição de participação.

6.3 Na hipótese de inversão das fases de habilitação e julgamento, caso atendidas as condições de participação, será iniciado o procedimento de habilitação.

6.4 Caso o licitante provisoriamente classificado em primeiro lugar tenha se utilizado de algum tratamento favorecido às ME/EPP's, o Agente de Contratação/Comissão verificará se faz jus ao benefício, em conformidade com o item específico deste edital.

6.5 Será desclassificada a proposta vencedora que:

- 6.5.1 conter vícios insanáveis;
- 6.5.2 não obedecer às especificações técnicas contidas no Projeto Básico/Termo de Referência;
- 6.5.3 apresentar preços inexequíveis ou permanecerem acima do preço máximo definido para a contratação;
- 6.5.4 não tiverem sua exequibilidade demonstrada, quando exigido pela Administração;
- 6.5.5 apresentar desconformidade com quaisquer outras exigências deste Edital ou seus anexos, desde que insanável.

6.6 No caso de bens e serviços em geral, é indício de inexequibilidade das propostas valores inferiores a 50% (cinquenta por cento) do valor orçado pelo setor requisitante:

6.6.1 A inexequibilidade, na hipótese de que trata o caput, só será considerada após diligência do Agente de Contratação/Comissão, que comprove:

- i. que o custo do licitante ultrapassa o valor da proposta; e
- ii. inexistirem custos de oportunidade capazes de justificar o vulto da oferta.

6.7 Em contratação de serviços de engenharia, além das disposições acima, a análise de exequibilidade e sobrepreço considerará o seguinte:

Rua João Pessoa, 08 – Centro Ibitiara/Ba CEP: 46.700-000

Fone/Fax: (77) 3647-2151 - <https://www.ibitiara.ba.gov.br/>



CONCORRÊNCIA ELETRÔNICA Nº. 004/2024-CONC-E

- 6.7.1 Nos regimes de execução por tarefa, empreitada por preço global ou empreitada integral, semi-integrada ou integrada, a caracterização do sobrepreço se dará pela superação do valor global estimado;
- 6.7.2 No regime de empreitada por preço unitário, a caracterização do sobrepreço se dará pela superação do valor global estimado e pela superação de custo unitário tido como relevante, conforme planilha anexa ao edital;
- 6.7.3 No caso de obras e serviços de engenharia, serão consideradas inexequíveis as propostas cujos valores forem inferiores a 75% (setenta e cinco por cento) do valor orçado pela Administração, independentemente do regime de execução.
- 6.7.4 Será exigida garantia adicional do licitante vencedor cuja proposta for inferior a 85% (oitenta e cinco por cento) do valor orçado pela Administração, equivalente à diferença entre este último e o valor da proposta, sem prejuízo das demais garantias exigíveis de acordo com a Lei.
- 6.8 Se houver indícios de inexequibilidade da proposta de preço, ou em caso da necessidade de esclarecimentos complementares, poderão ser efetuadas diligências, para que a empresa comprove a exequibilidade da proposta, devendo a Administração, nos termos do art. 59, § 2º, da Lei 14.133/2021, dar à licitante a oportunidade de demonstrar a exequibilidade de sua proposta. (TCU Acórdão 465/2024 Plenário; Súmula TCU 262; Acórdãos 1244/2018, 2528/2012, 1079/2017 e 1161/2014, todos do Plenário do TCU e ENUNCIADO 11 do INCP - Instituto Nacional da Contratação Pública)
- 6.9 Caso o custo global estimado do objeto licitado tenha sido decomposto em seus respectivos custos unitários por meio de Planilha de Custos e Formação de Preços elaborada pela Administração, o licitante classificado em primeiro lugar será convocado para apresentar Planilha por ele elaborada, com os respectivos valores adequados ao valor final da sua proposta, sob pena de não aceitação da proposta.
- 6.9.1 Em se tratando de serviços de engenharia, o licitante vencedor será convocado a apresentar à Administração, por meio eletrônico, as planilhas com indicação dos quantitativos e dos custos unitários, seguindo o modelo elaborado pela Administração, bem como com detalhamento das Bonificações e Despesas Indiretas (BDI) e dos Encargos Sociais (ES), com os respectivos valores adequados ao valor final da proposta vencedora, admitida a utilização dos preços unitários, no caso de empreitada por preço global, empreitada integral, contratação semi-integrada e contratação integrada, exclusivamente para eventuais adequações indispensáveis no cronograma físico-financeiro e para balizar excepcional aditamento posterior do contrato.
- 6.10 Erros no preenchimento da planilha não constituem motivo para a desclassificação da proposta. A planilha poderá ser ajustada pelo licitante, no prazo indicado via sistema, desde que não haja majoração do preço e que se comprove que este é o bastante para arcar com todos os custos da contratação;

Rua João Pessoa, 08 – Centro Ibitiara/Ba CEP: 46.700-000

Fone/Fax: (77) 3647-2151 - <https://www.ibitiara.ba.gov.br/>



ESTADO DA BAHIA
PREFEITURA MUNICIPAL DE IBITIARA
CNPJ: 13.781.828/0001-76



CONCORRÊNCIA ELETRÔNICA Nº. 004/2024-CONC-E

- 6.10.1 O ajuste de que trata este dispositivo se limita a sanar erros ou falhas que não alterem a substância das propostas;
- 6.10.2 Considera-se erro no preenchimento da planilha passível de correção a indicação de recolhimento de impostos e contribuições na forma do Simples Nacional, quando não cabível esse regime.
- 6.10.3 A análise da PROPOSTA, apresentada pelo licitante, será realizada pelo setor técnico de engenharia do Órgão Contratante, que emitirá relatório com o resultado da análise, a fim de embasar a decisão sobre a classificação do licitante, por parte do Agente de Contratação, onde o mesmo será disponibilizado via sistema.
- 6.11 Caso o Projeto Básico/Termo de Referência exija a apresentação de amostra, o licitante classificado em primeiro lugar deverá apresentá-la, sob pena de não aceitação da proposta.
- 6.12 Por meio de mensagem no sistema, será divulgado o local e horário de realização do procedimento para a avaliação das amostras, cuja presença será facultada a todos os interessados, incluindo os demais licitantes.
- 6.13 Os resultados das avaliações serão divulgados por meio de mensagem no sistema.

7. DA FASE DE HABILITAÇÃO

- 7.1 Os documentos previstos no Projeto Básico/Termo de Referência, necessários e suficientes para demonstrar a capacidade do licitante de realizar o objeto da licitação, serão exigidos para fins de habilitação, nos termos dos [arts. 62 a 70 da Lei nº 14.133, de 2021](#).
- 7.2 Quando permitida a participação de empresas estrangeiras que não funcionem no País, as exigências de habilitação serão atendidas mediante documentos equivalentes, inicialmente apresentados em tradução livre.
- 7.2.1 Na hipótese de o licitante vencedor ser empresa estrangeira que não funcione no País, para fins de assinatura do contrato ou da ata de registro de preços, os documentos exigidos para a habilitação serão traduzidos por tradutor juramentado no País e apostilados nos termos do disposto no [Decreto nº 8.660, de 29 de janeiro de 2016](#), ou de outro que venha a substituí-lo, ou consularizados pelos respectivos consulados ou embaixadas.
- 7.3 Os documentos exigidos para fins de habilitação poderão ser apresentados em original, por cópia ([LEI Nº 13.726, DE 8 DE OUTUBRO DE 2018](#)), em caso de dúvida quanto a veracidade das informações apresentadas, o Agente de Contratação/Pregoeiro promoverá diligências necessárias para esclarecer ou complementar a instrução do Processo. (Acórdão 2036/2022 Plenário).

Rua João Pessoa, 08 – Centro Ibitiara/Ba CEP: 46.700-000

Fone/Fax: (77) 3647-2151 - <https://www.ibitiara.ba.gov.br/>



ESTADO DA BAHIA
PREFEITURA MUNICIPAL DE IBITIARA
CNPJ: 13.781.828/0001-76



CONCORRÊNCIA ELETRÔNICA Nº. 004/2024-CONC-E

7.4 Os documentos exigidos para fins de habilitação poderão ser substituídos por registro cadastral emitido por órgão ou entidade pública, desde que o registro tenha sido feito em obediência ao disposto na Lei nº 14.133/2021.

7.5 Será verificado se o licitante apresentou DECLARAÇÃO DE QUE ATENDE AOS REQUISITOS DE HABILITAÇÃO, e o declarante responderá pela veracidade das informações prestadas, na forma da lei ([art. 63, I, da Lei nº 14.133/2021](#)).

7.6 Será verificado se o licitante apresentou no sistema, sob pena de inabilitação, a DECLARAÇÃO DE QUE CUMPRE AS EXIGÊNCIAS DE RESERVA DE CARGOS PARA PESSOA COM DEFICIÊNCIA E PARA REABILITADO DA PREVIDÊNCIA SOCIAL, conforme previsto na Lei 14.133/2021 de acordo com as normas específicas que rege a matéria.

7.7 O licitante deverá apresentar, sob pena de desclassificação, DECLARAÇÃO DE QUE SUAS PROPOSTAS ECONÔMICAS COMPREENDEM A INTEGRALIDADE DOS CUSTOS PARA ATENDIMENTO DOS DIREITOS TRABALHISTAS ASSEGURADOS NA CONSTITUIÇÃO FEDERAL, nas leis trabalhistas, nas normas infralegais, nas convenções coletivas de trabalho e nos termos de ajustamento de conduta vigentes na data de entrega das propostas.

7.8 Considerando que na presente contratação a avaliação prévia do local de execução é imprescindível para o conhecimento pleno das condições e peculiaridades do objeto a ser contratado, o licitante deve atestar, sob pena de inabilitação, que conhece o local e as condições de realização do serviço, assegurado a ele o direito de realização de vistoria prévia.

7.9 O licitante que optar por realizar vistoria prévia terá disponibilizado pela Administração data e horário exclusivos, a ser agendado pelo telefone (77)3647-2151 (falar no setor de licitações) ou pessoalmente na Secretaria de Administração, localizada na Rua João Pessoa 08 – Centro CEP 46.700-000 – Ibitiara – Bahia de modo que seu agendamento não coincida com o agendamento de outros licitantes.

7.9.1 Caso o licitante opte por não realizar vistoria, poderá substituir a declaração exigida no presente item por declaração formal assinada pelo seu responsável técnico acerca do conhecimento pleno das condições e peculiaridades da contratação.

7.10 A habilitação far-se-á mediante a apresentação dos documentos relacionados nos itens a seguir:

8. HABILITAÇÃO JURÍDICA (conforme o enquadramento de cada empresa)

8.1 Pessoa física: cédula de identidade (RG) ou documento equivalente que, por força de lei, tenha validade para fins de identificação em todo o território nacional

Rua João Pessoa, 08 – Centro Ibitiara/Ba CEP: 46.700-000

Fone/Fax: (77) 3647-2151 - <https://www.ibitiara.ba.gov.br/>



ESTADO DA BAHIA
PREFEITURA MUNICIPAL DE IBITIARA
CNPJ: 13.781.828/0001-76



CONCORRÊNCIA ELETRÔNICA Nº. 004/2024-CONC-E

8.2 **Empresário individual:** inscrição no Registro Público de Empresas Mercantis, a cargo da Junta Comercial da respectiva sede;

8.3 **Microempreendedor Individual - MEI:** Certificado da Condição de Microempreendedor Individual - CCMEI, cuja aceitação ficará condicionada à verificação da autenticidade no sítio <https://www.gov.br/empresas-e-negocios/pt-br/empreendedor>;

8.4 **Sociedade empresária, sociedade limitada unipessoal – SLU** ou sociedade identificada como empresa individual de responsabilidade limitada - EIRELI: inscrição do ato constitutivo, estatuto ou contrato social no Registro Público de Empresas Mercantis, a cargo da Junta Comercial da respectiva sede, acompanhada de documento comprobatório de seus administradores;

8.5 **Sociedade empresária estrangeira:** portaria de autorização de funcionamento no Brasil, publicada no Diário Oficial da União e arquivada na Junta Comercial da unidade federativa onde se localizar a filial, agência, sucursal ou estabelecimento, a qual será considerada como sua sede, conforme Instrução Normativa DREI/ME nº 77, de 18 de março de 2020.

8.6 **Sociedade simples:** inscrição do ato constitutivo no Registro Civil de Pessoas Jurídicas do local de sua sede, acompanhada de documento comprobatório de seus administradores;

8.7 **Filial**, sucursal ou agência de sociedade simples ou empresária: inscrição do ato constitutivo da filial, sucursal ou agência da sociedade simples ou empresária, respectivamente, no Registro Civil das Pessoas Jurídicas ou no Registro Público de Empresas Mercantis onde opera, com averbação no Registro onde tem sede a matriz

8.8 **Sociedade cooperativa:** ata de fundação e estatuto social, com a ata da assembleia que o aprovou, devidamente arquivado na Junta Comercial ou inscrito no Registro Civil das Pessoas Jurídicas da respectiva sede, além do registro de que trata o art. 107 da Lei nº 5.764, de 16 de dezembro 1971.

8.9 **Decreto de autorização**, em se tratando de empresas ou sociedade estrangeira em funcionamento no País, e ato de registro ou autorização para funcionamento expedido pelo órgão competente, quando a atividade assim o exigir;

8.10 Caso o representante legal da empresa, não seja sócio-gerente ou diretor, deverá anexar instrumento público ou particular de procuração, a fim de comprovar os poderes do outorgante.

8.11 Apresentar o documento comprobatório de seus administradores;

8.12 Os documentos apresentados deverão estar acompanhados de todas as alterações ou da consolidação respectiva.

Rua João Pessoa, 08 – Centro Ibitiara/Ba CEP: 46.700-000

Fone/Fax: (77) 3647-2151 - <https://www.ibitiara.ba.gov.br/>



ESTADO DA BAHIA
PREFEITURA MUNICIPAL DE IBITIARA
CNPJ: 13.781.828/0001-76



CONCORRÊNCIA ELETRÔNICA Nº. 004/2024-CONC-E

9. REGULARIDADE FISCAL, SOCIAL E TRABALHISTA

9.1 Prova de INSCRIÇÃO no cadastro de contribuintes ESTADUAL E/OU MUNICIPAL, se houver, relativo ao domicílio ou sede do licitante, pertinente ao seu ramo de atividade e compatível com o objeto contratual;

9.2 Prova de inscrição no Cadastro Nacional de Pessoa Jurídica (CNPJ) ou no Cadastro de Pessoas Físicas (CPF), conforme o caso;

9.3 Prova de regularidade fiscal perante a FAZENDA NACIONAL, mediante apresentação de certidão expedida conjuntamente pela Secretaria da Receita Federal do Brasil (RFB) e pela Procuradoria-Geral da Fazenda Nacional (PGFN), referente a todos os créditos tributários federais e à Dívida Ativa da União (DAU) por elas administrados, inclusive aqueles relativos à Seguridade Social, nos termos da Portaria Conjunta nº 1.751, de 02/10/2014, do Secretário da Receita Federal do Brasil e da Procuradora-Geral da Fazenda Nacional.

9.4 Prova de regularidade para com a FAZENDA ESTADUAL, mediante apresentação de Certidão de Regularidade Fiscal, expedida pela Secretaria da Fazenda Estadual, do domicílio ou sede do proponente;

9.5 Prova de regularidade para com a FAZENDA MUNICIPAL, mediante apresentação de Certidão de Regularidade Fiscal, expedida pela Secretaria da Fazenda Municipal, do domicílio ou sede do proponente;

9.6 Prova de regularidade relativa ao FUNDO DE GARANTIA POR TEMPO DE SERVIÇO (FGTS) demonstrando a situação regular no cumprimento dos encargos sociais instituídos por lei;

9.7 Prova de inexistência de débitos inadimplidos perante a JUSTIÇA DO TRABALHO, mediante a apresentação de certidão negativa ou positiva com efeito de negativa, nos termos do Título VII-A da Consolidação das Leis do Trabalho, aprovada pelo Decreto-Lei nº 5.452, de 1º de maio de 1943;

9.8 As microempresas e Empresas de Pequeno Porte deverão apresentar toda documentação exigida para efeito de comprovação de regularidade fiscal, mesmo que estas apresentem alguma restrição, conforme determina o artigo 43 da LC 123/2006, sob pena de serem declaradas inabilitadas.

10. QUALIFICAÇÃO ECONOMICO – FINANCEIRA

10.1 **CERTIDÃO NEGATIVA DE FEITOS SOBRE FALÊNCIA** expedida pelo distribuidor da sede do licitante ou de seu domicílio, dentro do prazo de validade previsto na própria certidão, ou, na omissão desta, expedida a menos de 90 (noventa) dias contados da data da sua apresentação.

Rua João Pessoa, 08 – Centro Ibitiara/Ba CEP: 46.700-000

Fone/Fax: (77) 3647-2151 - <https://www.ibitiara.ba.gov.br/>



CONCORRÊNCIA ELETRÔNICA Nº. 004/2024-CONC-E

10.2 **BALANÇO PATRIMONIAL** dos 2 (dois) últimos exercícios sociais **(2022/2023)** devendo conter as peças a seguir relacionadas com a Prova de registro na Junta Comercial ou Cartório (Carimbo, etiqueta, chancela da Junta Comercial, código de registro ou Recibo de entrega de escrituração contábil digital):

10.2.1 Balanço patrimonial (BP);

10.2.2 Demonstração do Resultado do Exercício (DRE);

10.2.3 Termo de Abertura e Termo de Encerramento;

10.2.4 Apresentar as NOTAS EXPLICATIVAS ÀS DEMONSTRAÇÕES CONTÁBEIS, conforme prevista na NBC TSP 11/2018, aprovada pelo Conselho Federal de Contabilidade/CFC.

a) Visando assegurar a participação do maior número de licitantes possível, de forma que os requisitos de habilitação exigidos, devem ser suficientes, somente para garantir a capacidade da empresa para a contratação, sem restringirem desnecessariamente a competição, razão pela qual, que a Administração, fazendo uso do formalismo moderado, quando o Balanço for registrado sem as Notas Explicativas, estas deverão ser apresentadas em separado, assinadas por profissional habilitado da área contábil e pelo titular da empresa, desde que esteja de acordo com a legislação brasileira e/ou com a estrutura proposta pela NBC TSP 11/2018 e pelas demais NBCs TSP.

10.3 Comprovação dos índices de Liquidez Geral (LG), Liquidez Corrente (LC), e Solvência Geral (SG) superiores a 1 (um), obtidos pela aplicação das seguintes fórmulas demonstrada abaixo:

$$LG = \frac{\text{Ativo Circulante} + \text{Realizável a Longo Prazo}}{\text{Passivo Circulante} + \text{Passivo Não Circulante}}$$

$$SG = \frac{\text{Ativo Total}}{\text{Passivo Circulante} + \text{Passivo Não Circulante}}$$

$$LC = \frac{\text{Ativo Circulante}}{\text{Passivo Circulante}}$$

Rua João Pessoa, 08 – Centro Ibitiara/Ba CEP: 46.700-000

Fone/Fax: (77) 3647-2151 - <https://www.ibitiara.ba.gov.br/>



ESTADO DA BAHIA
PREFEITURA MUNICIPAL DE IBITIARA
CNPJ: 13.781.828/0001-76



CONCORRÊNCIA ELETRÔNICA Nº. 004/2024-CONC-E

10.4 Caso a empresa licitante apresente resultado inferior ou igual a 1 (um) em qualquer dos índices de Liquidez Geral (LG), Solvência Geral (SG) e Liquidez Corrente (LC), será exigido para fins de habilitação, **comprovação do patrimônio líquido de 10% (dez por cento) do valor total estimado da contratação.**

10.5 DECLARAÇÃO, ASSINADA POR PROFISSIONAL HABILITADO DA ÁREA CONTÁBIL, ATESTANDO O ATENDIMENTO PELO LICITANTE DOS ÍNDICES ECONÔMICOS PREVISTOS NO EDITAL. art. 69, §1º da Lei nº 14.133, de 2021. (Modelo Anexo)

10.6 Para as empresas constituídas em período inferior a 2 (dois) anos, os documentos contábeis referidos acima limitar-se-ão ao último exercício. (Lei nº 14.133, de 2021, art. 69, §6º).

10.7 As empresas criadas no exercício financeiro da licitação deverão atender a todas as exigências da habilitação e poderão substituir os demonstrativos contábeis pelo balanço de abertura. (Lei nº 14.133, de 2021, art. 65, §1º).

10.8 O licitante enquadrado como microempreendedor individual (MEI) que pretenda auferir os benefícios do tratamento diferenciado previstos na Lei Complementar n. 123, de 2006, estará DISPENSADO **(a)** da prova de inscrição nos cadastros de contribuintes estadual e municipal e **(b)** da apresentação do balanço patrimonial e demais peças que o compõe.

10.9 Somente haverá a necessidade de comprovação do preenchimento de requisitos mediante apresentação dos documentos originais não-digitais quando houver dúvida em relação à integridade do documento digital ou quando a lei expressamente o exigir.

11. QUALIFICAÇÃO TÉCNICA

11.1 DECLARAÇÃO de que o licitante vistoriou o local onde será realizada a obra, e de que recebeu todos os documentos, bem como de que tomou conhecimento de todas as informações e condições locais para o cumprimento das obrigações objeto da contratação, podendo ser substituída por declaração formal assinada pelo responsável técnico do licitante acerca do conhecimento pleno das condições e peculiaridades da contratação;

11.2 **CERTIDÃO DE REGISTRO DE PESSOA JURÍDICA DO CONSELHO REGIONAL DE ENGENHARIA E AGRONOMIA - CREA** e/ou Conselho de Arquitetura e Urbanismo (CAU) da sede da empresa, obedecidas as atualizações cadastrais, em plena validade.

11.2.1 Em se tratando de empresa sediada em outro estado, caso seja declarada vencedora do certame, deverá providenciar, COMO CONDIÇÃO PRÉVIA À CONTRATAÇÃO, o visto na

Rua João Pessoa, 08 – Centro Ibitiara/Ba CEP: 46.700-000

Fone/Fax: (77) 3647-2151 - <https://www.ibitiara.ba.gov.br/>



ESTADO DA BAHIA
PREFEITURA MUNICIPAL DE IBITIARA
CNPJ: 13.781.828/0001-76



CONCORRÊNCIA ELETRÔNICA Nº. 004/2024-CONC-E

entidade profissional competente do local (Estado da Bahia) em que serão prestados os serviços ou realizadas as obras.

- 11.2.2 Sociedades empresárias estrangeiras atenderão à exigência por meio da apresentação, no momento da assinatura do contrato, da solicitação de registro perante a entidade profissional competente no Brasil.

11.3 QUANTO À DISPONIBILIDADE DE PESSOAL TÉCNICO ESPECIALIZADO:

- 11.3.1 DECLARAÇÃO FORMAL DE DISPONIBILIDADE DE PESSOAL TÉCNICO ESPECIALIZADO PARA INTEGRAR A EQUIPE QUE EXECUTARÁ OS SERVIÇOS OBJETO DA LICITAÇÃO, assinada pelo representante legal da licitante, devendo fazer parte da equipe (modelo em anexo):

- a.1 01 (um) profissional formado em engenharia Civil e/ou Arquitetura com experiência profissional comprovada em supervisão de serviços de natureza semelhante com o objeto licitado, devidamente registrado no CREA e/ou CAU, e;
- a.2 01 (um) encarregado de serviços, com experiência profissional comprovada em serviços de natureza semelhante com o objeto da presente licitação, para permanecer na obra em tempo integral, durante todo o período de execução dos serviços. *Obs.: A experiência profissional poderá ser comprovada, mediante apresentação de currículo Vitae.*

11.4 QUANTO À CAPACITAÇÃO TÉCNICO-PROFISSIONAL:

- 11.4.1 **CERTIDÃO DE REGISTRO E QUITAÇÃO DA PESSOA FÍSICA - CRQPF**, junto ao Conselho Regional de Engenharia e Agronomia (CREA) e/ou Conselho de Arquitetura e Urbanismo (CAU), em plena validade.
- 11.4.2 **A CAPACITAÇÃO TÉCNICA DO(S) PROFISSIONAL (IS) SERÁ (ÃO) ATESTADA(S) MEDIANTE A APRESENTAÇÃO DE CERTIDÃO (ÕES) DE ACERVO TÉCNICO - (CAT)** expedida(s) pela entidade profissional competente da região onde os serviços foram executados, que comprove(m) a execução de obra ou serviço de características semelhantes às parcelas de maior relevância e valor significativo do objeto a ser contratado, em nome do(s) responsável (is) técnico(s).

Rua João Pessoa, 08 – Centro Ibitiara/Ba CEP: 46.700-000

Fone/Fax: (77) 3647-2151 - <https://www.ibitiara.ba.gov.br/>



ESTADO DA BAHIA
PREFEITURA MUNICIPAL DE IBITIARA
CNPJ: 13.781.828/0001-76



CONCORRÊNCIA ELETRÔNICA Nº. 004/2024-CONC-E

11.4.3 Para fins da comprovação de que trata o subitem **11.4.2**, os atestados deverão dizer respeito a contratos executados com as seguintes características mínimas:

a) Administração da obra, serviços preliminares, implantação de gramado natural com irrigação e perfuração de poço, construção de alambrado com altura de 2,5m, construção de sanitário público, pavimentação nos acessos principais (intertravado) e estacionamento (pó de pedra), construção de arquibancada com 05 degraus e comprimento de 50m, construção de muro de entorno com comprimento de 460m, construção do vestiário tipo G, implantação do sistema de iluminação em LED para Estádio de Futebol, implantação dos bancos de reservas, sistema de prevenção e combate a incêndio e pânico, construção de pórtico de fachada em ACM, construção de lanchonete, instalação de totem institucional externo e limpeza para entrega da obra.

11.4.4 Os profissionais indicados pelos licitantes para fins de COMPROVAÇÃO DA CAPACIDADE TÉCNICO-PROFISSIONAL, deverão ser observadas a necessária qualificação técnica e atribuições do título lhe conferidos, nos termos da Resolução nº 218/73 – CONFEA e DEVERÃO PARTICIPAR DA OBRA OU SERVIÇO OBJETO DA LICITAÇÃO, ADMITINDO-SE A SUA SUBSTITUIÇÃO POR PROFISSIONAIS DE EXPERIÊNCIA EQUIVALENTE OU SUPERIOR, DESDE QUE APROVADO PELA ADMINISTRAÇÃO.

11.4.5 Os RESPONSÁVEIS TÉCNICOS E MEMBROS DA EQUIPE TÉCNICA, a título de comprovação do vínculo entre o licitante e o seu responsável técnico, será exigida **DECLARAÇÃO DE COMPROMISSO DE VINCULAÇÃO CONTRATUAL FUTURA**, caso o licitante se sagre vencedor do certame;

11.5 QUANTO À CAPACITAÇÃO TÉCNICO-OPERACIONAL (APTIDÃO DA EMPRESA):

11.5.1 ATESTADO(S) DE CAPACIDADE TÉCNICA EM PAPEL TIMBRADO FORNECIDO(S) POR PESSOA(S) JURÍDICA(S) DE DIREITO PÚBLICO OU PRIVADO IDENTIFICADO EM NOME DA LICITANTE, ACOMPANHADO DA CERTIDÃO DE ACERVO TÉCNICO – CAT DO PROFISSIONAL RESPONSÁVEL TÉCNICO DO SERVIÇO QUE DETÉM A CERTIDÃO, constando o endereço do contratante, ou ser informado pelo licitante de forma a permitir possível diligência, que comprove(m) a aptidão da licitante para o desempenho de atividade pertinente e compatível em características semelhantes com o objeto em questão. **OU**

11.5.2 CERTIDÃO DE ACERVO OPERACIONAL – CAO (Resolução nº 1.137 de 31/03/2023 (Confea).

Rua João Pessoa, 08 – Centro Ibitiara/Ba CEP: 46.700-000

Fone/Fax: (77) 3647-2151 - <https://www.ibitiara.ba.gov.br/>



ESTADO DA BAHIA
PREFEITURA MUNICIPAL DE IBITIARA
CNPJ: 13.781.828/0001-76



CONCORRÊNCIA ELETRÔNICA Nº. 004/2024-CONC-E

11.5.3 Nos ATESTADOS ou CAO, apresentados, quanto a Capacidade Técnica Operacional a licitante deverá comprovar a execução dos serviços e quantitativos mínimos abaixo descritos, os quais se referem às parcelas de maior relevância e valor significativo da obra:

11.5.4 NO PRESENTE CASO AS OBRAS DE **CONSTRUÇÃO DO ESTÁDIO MUNICIPAL DE IBITIARA NA SEDE DO MUNICÍPIO DE IBITIARA-BA.** (APTIDÃO DA EMPRESA);

11.5.5 Itens de Maior relevância global ser comprovada (**Exigência de Capacidade Técnica Operacional**):

Área de Construção do Estádio = 9.000 m²;

Área de Construção do Estádio a ser comprovada = 4.500 m²

PARCELAS DE MAIOR RELEVÂNCIA TÉCNICA A SER COMPROVADA:

PARCELAS DE MAIOR RELEVÂNCIA TÉCNICA					
Item	Serviço	Unid	Quantitativo orçado	Quantitativo A ser comprovado	Relevância %
01	Fornecimento e plantio de grama Celebration Maxirol para estádios de futebol	M ²	7.490	3.745	6,09%
02	Estaca Hélice continua, diâmetro de 30 cm, incluso concreto FCK=30MPa e armadura mínima (Exclusive bombeamento, mobilização e desmobilização). AF_12/2019_PA	M	968	484	3,81%
03	Alvenaria de blocos de concreto estrutural 14x19x29 CM (espessura 14 CM), FBK=14MPa, utilizando colher de pedreiro AF_10/2022	M ²	1.050	525	4,05%
04	Projeto de LED com aplicações em áreas esportivas, potencia Nominal: 820W fluxo Luminoso: 110.700 Lumens, eficácia luminosa: 135 LM/W. Tensão de Trabalho: 220-240V, 50~60 HZ. Fator de potencia: > 0.95 vida estimada>50KHRS * 05 anos, vida estimada: >50KHRS * 03 anos, garantia de 03 a 05 anos, fornecimento e instalação	UN	32	16	4,26%

11.5.6 Nota explicativa sobre Item de Maior Relevância:

- Ao item de maior relevância global (são aqueles que constituem o escopo da licitação, representando o “objeto final licitado” ou a “obra em sua totalidade”, tais com a “extensão total pavimentada” e “comprimento de OAE e vão livre mínimo” - IN nº 58/DNIT SEDE, Art. 4º § 1º);
- Aos itens de maior relevância técnica e financeira contidas no objeto a ser licitado (curva ABC), em número máximo de 8 (oito) itens, e não superior a 50% (cinquenta por cento) das

Rua João Pessoa, 08 – Centro Ibitiara/Ba CEP: 46.700-000

Fone/Fax: (77) 3647-2151 - <https://www.ibitiara.ba.gov.br/>



ESTADO DA BAHIA
PREFEITURA MUNICIPAL DE IBITIARA
CNPJ: 13.781.828/0001-76



CONCORRÊNCIA ELETRÔNICA Nº. 004/2024-CONC-E

quantidades licitadas para o serviço específico (IN nº 58/DNIT SEDE, Art. 4º). Os itens de serviço de maior relevância técnica e financeira são aqueles que constem do objeto licitado em valor igual ou superior a 4% (quatro por cento) do orçamento total do objeto (IN nº 58/DNIT SEDE, Art. 4º, § 2º).

➤ Não é vedado o somatório de atestados, para o atendimento dos itens de “maior relevância global” e / ou aos de “maior relevância técnica contidas no objeto a ser licitado”. Justificativa: de acordo com o Acórdão nº 2.760/2012 – Plenário "se o aumento de quantitativos do serviço não incrementa, incontestavelmente, a complexidade técnica da tarefa, não há motivos para estabelecer limite para o número de atestados".

11.6 A análise documentação, referente ao tópico “**Qualificação Técnica**”, apresentada pelo licitante, será realizada pelo setor técnico de engenharia do Órgão Contratante, que emitirá relatório com o resultado da análise, a fim de embasar a decisão sobre a habilitação ou inabilitação do licitante, por parte do Agente de Contratação, onde o mesmo será disponibilizado via sistema.

11.7 Os documentos relativos à HABILITAÇÃO JURIDICA – FISCAL, SOCIAL E TRABALHISTA – ECONOMICO-FINANCEIRA e TÉCNICA, somente serão exigidos, em qualquer caso, em momento posterior ao julgamento das propostas, e apenas do licitante mais bem classificado.

11.8 Após a entrega dos documentos para habilitação, não será permitida a substituição ou a apresentação de novos documentos, salvo em sede de diligência, que será admitida a juntada de documentos que apenas venham a atestar condição pré-existente à abertura da sessão pública do certame não fere os princípios da isonomia e igualdade entre as licitantes e o oposto, ou seja, a desclassificação do licitante, sem que lhe seja conferida oportunidade para sanear os seus documentos de habilitação e/ou proposta, resulta em objetivo dissociado do interesse público, com a prevalência do processo (meio) sobre o resultado almejado (fim). (art. 64, da [Lei 14.133/21](#); [Acórdão 1211/2021-TCU-Plenário](#); Acórdão 2443/2021- Plenário e Acórdão 1414/2023- Plenário.)

11.9 Os documentos exigidos para fins de habilitação poderão ser substituídos por registro cadastral emitido por órgão ou entidade pública, desde que o registro tenha sido feito em obediência ao disposto na Lei nº 14.133/2021.

11.10 A verificação pelo Agente de Contratação/Comissão, em sítios eletrônicos oficiais de órgãos e entidades emissores de certidões constitui meio legal de prova, para fins de habilitação.

11.11 Os documentos exigidos para habilitação serão enviados por meio do sistema, em formato digital, NO PRAZO DE QUATRO HORAS, prorrogável por igual período, contado da solicitação do Agente de Contratação/Comissão. **fica registrado que toda DOCUMENTAÇÃO DE HABILITAÇÃO QUE SE CONSTE**

Rua João Pessoa, 08 – Centro Ibitiara/Ba CEP: 46.700-000

Fone/Fax: (77) 3647-2151 - <https://www.ibitiara.ba.gov.br/>



ESTADO DA BAHIA
PREFEITURA MUNICIPAL DE IBITIARA
CNPJ: 13.781.828/0001-76



CONCORRÊNCIA ELETRÔNICA Nº. 004/2024-CONC-E

DATA DEVA SE ATER AO PRAZO DA ABERTURA DA LICITAÇÃO OU SEJA DA SESSÃO ELETRÔNICA VIA SISTEMA.

11.12 Respeitada a exceção do subitem anterior, relativa à regularidade fiscal, quando a fase de habilitação anteceder as fases de apresentação de propostas e lances e de julgamento, a verificação ou exigência do presente subitem ocorrerá em relação a todos os licitantes.

11.13 Na análise dos documentos de habilitação, a comissão de contratação poderá sanar erros ou falhas, que não alterem a substância dos documentos e sua validade jurídica, mediante decisão fundamentada, registrada em ata e acessível a todos, atribuindo-lhes eficácia para fins de habilitação e classificação.

11.14 Na hipótese de o licitante não atender às exigências para habilitação, o Agente de Contratação/Comissão examinará a proposta subsequente e assim sucessivamente, na ordem de classificação, até a apuração de uma proposta que atenda ao presente TR.

11.15 Somente serão disponibilizados para acesso público os documentos de habilitação do licitante cuja proposta atenda ao edital de licitação, após concluídos os procedimentos de que trata o subitem anterior.

11.16 A comprovação de regularidade fiscal e trabalhista das microempresas e das empresas de pequeno porte somente será exigida para efeito de contratação, e não como condição para participação na licitação ([art. 4º do Decreto nº 8.538/2015](#)).

11.17 Quando a fase de habilitação anteceder a de julgamento e já tiver sido encerrada, não caberá exclusão de licitante por motivo relacionado à habilitação, salvo em razão de fatos supervenientes ou só conhecidos após o julgamento.

12. DOS RECURSOS

12.1 A interposição de recurso referente ao julgamento das propostas, à habilitação ou inabilitação de licitantes, à anulação ou revogação da licitação, observará o disposto no [art. 165 da Lei nº 14.133, de 2021](#).

12.2 O prazo recursal é de **3 (três) dias úteis**, contados da data de intimação ou de lavratura da ata.

12.3 Quando o recurso apresentado impugnar o julgamento das propostas ou o ato de habilitação ou inabilitação do licitante:

12.3.1 a intenção de recorrer deverá ser manifestada imediatamente, sob pena de preclusão;

12.3.2 o prazo para a manifestação da intenção de recorrer será de 10 (dez) minutos.

12.3.3 o prazo para apresentação das razões recursais será iniciado na data de intimação ou de lavratura da ata de habilitação ou inabilitação;

Rua João Pessoa, 08 – Centro Ibitiara/Ba CEP: 46.700-000

Fone/Fax: (77) 3647-2151 - <https://www.ibitiara.ba.gov.br/>



ESTADO DA BAHIA
PREFEITURA MUNICIPAL DE IBITIARA
CNPJ: 13.781.828/0001-76



CONCORRÊNCIA ELETRÔNICA Nº. 004/2024-CONC-E

12.3.4 na hipótese de adoção da inversão de fases prevista no [§ 1º do art. 17 da Lei nº 14.133, de 2021](#), o prazo para apresentação das razões recursais será iniciado na data de intimação da ata de julgamento.

12.4 Os recursos deverão ser encaminhados em campo próprio do sistema.

12.5 O recurso será dirigido à autoridade que tiver editado o ato ou proferido a decisão recorrida, a qual poderá reconsiderar sua decisão no prazo de 3 (três) dias úteis, ou, nesse mesmo prazo, encaminhar recurso para a autoridade superior, a qual deverá proferir sua decisão no prazo de 10 (dez) dias úteis, contado do recebimento dos autos.

12.6 Os recursos interpostos fora do prazo não serão conhecidos.

12.7 O prazo para apresentação de contrarrazões ao recurso pelos demais licitantes será de 3 (três) dias úteis, contados da data da intimação pessoal ou da divulgação da interposição do recurso, assegurada a vista imediata dos elementos indispensáveis à defesa de seus interesses.

12.8 O recurso e o pedido de reconsideração terão efeito suspensivo do ato ou da decisão recorrida até que sobrevenha decisão final da autoridade competente.

12.9 O acolhimento do recurso invalida tão somente os atos insuscetíveis de aproveitamento.

12.10 Os autos do processo permanecerão com vista franqueada aos interessados no sítio eletrônico <https://www.ibitiara.ba.gov.br/Site/DiarioOficial> e <https://www.ibitiara.ba.gov.br/site/licitacoes>

13. DAS INFRAÇÕES ADMINISTRATIVAS E SANÇÕES

13.1 Comete infração administrativa, nos termos da lei, o licitante que, com dolo ou culpa:

13.1.1 deixar de entregar a documentação exigida para o certame ou não entregar qualquer documento que tenha sido solicitado pelo Agente de Contratação/Comissão durante o certame;

13.1.2 Salvo em decorrência de fato superveniente devidamente justificado, não mantiver a proposta em especial quando:

- i. não enviar a proposta adequada ao último lance ofertado ou após a negociação;
- ii. recusar-se a enviar o detalhamento da proposta quando exigível;
- iii. pedir para ser desclassificado quando encerrada a etapa competitiva;
- iv. deixar de apresentar amostra; ou
- v. apresentar proposta ou amostra em desacordo com as especificações do edital;

Rua João Pessoa, 08 – Centro Ibitiara/Ba CEP: 46.700-000

Fone/Fax: (77) 3647-2151 - <https://www.ibitiara.ba.gov.br/>



ESTADO DA BAHIA
PREFEITURA MUNICIPAL DE IBITIARA
CNPJ: 13.781.828/0001-76



CONCORRÊNCIA ELETRÔNICA Nº. 004/2024-CONC-E

- 13.1.3 não celebrar o contrato ou não entregar a documentação exigida para a contratação, quando convocado dentro do prazo de validade de sua proposta;
- 13.1.4 recusar-se, sem justificativa, a assinar o contrato ou a ata de registro de preço, ou a aceitar ou retirar o instrumento equivalente no prazo estabelecido pela Administração;
- 13.1.5 apresentar declaração ou documentação falsa exigida para o certame ou prestar declaração falsa durante a licitação
- 13.1.6 fraudar a licitação
- 13.1.7 comportar-se de modo inidôneo ou cometer fraude de qualquer natureza, em especial quando:
- i. induzir deliberadamente a erro no julgamento;
 - ii. apresentar amostra falsificada ou deteriorada;
- 13.1.8 praticar atos ilícitos com vistas a frustrar os objetivos da licitação
- 13.1.9 praticar ato lesivo previsto no [art. 5º da Lei n.º 12.846, de 2013](#).
- 13.2 Com fulcro na [Lei nº 14.133, de 2021](#), a Administração poderá, garantida a prévia defesa, aplicar aos licitantes e/ou adjudicatários as seguintes sanções, sem prejuízo das responsabilidades civil e criminal:
- 13.2.1 advertência;
- 13.2.2 multa;
- 13.2.3 impedimento de licitar e contratar; e
- 13.2.4 declaração de inidoneidade para licitar ou contratar, enquanto perdurarem os motivos determinantes da punição ou até que seja promovida sua reabilitação perante a própria autoridade que aplicou a penalidade.
- 13.3 Na aplicação das sanções serão considerados:
- 13.3.1 a natureza e a gravidade da infração cometida.
- 13.3.2 as peculiaridades do caso concreto;
- 13.3.3 as circunstâncias agravantes ou atenuantes;
- 13.3.4 os danos que dela provierem para a Administração Pública;
- 13.3.5 a implantação ou o aperfeiçoamento de programa de integridade, conforme normas e orientações dos órgãos de controle.

Rua João Pessoa, 08 – Centro Ibitiara/Ba CEP: 46.700-000

Fone/Fax: (77) 3647-2151 - <https://www.ibitiara.ba.gov.br/>



ESTADO DA BAHIA
PREFEITURA MUNICIPAL DE IBITIARA
CNPJ: 13.781.828/0001-76



CONCORRÊNCIA ELETRÔNICA Nº. 004/2024-CONC-E

13.4 A multa será recolhida em percentual de 20% (vinte por cento) incidente sobre o valor do contrato licitado, recolhida no prazo máximo de 20 (vinte) dias úteis, a contar da comunicação oficial.

13.4.1 Para as infrações previstas nos itens 13.1.1, 13.1.2 e 13.1.3, a multa será de 10% do valor do contrato licitado.

13.4.2 Para as infrações previstas nos itens 13.1.5, 13.1.6, 13.1.7, 13.1.8 e 13.1.9, a multa será de 20% do valor do contrato licitado.

13.5 As sanções de advertência, impedimento de licitar e contratar e declaração de inidoneidade para licitar ou contratar poderão ser aplicadas, cumulativamente ou não, à penalidade de multa.

13.6 Na aplicação da sanção de multa será facultada a defesa do interessado no prazo de 15 (quinze) dias úteis, contado da data de sua intimação.

13.7 A sanção de impedimento de licitar e contratar será aplicada ao responsável em decorrência das infrações administrativas relacionadas nos itens 13.1.1, 13.1.2 e 13.1.3, quando não se justificar a imposição de penalidade mais grave, e impedirá o responsável de licitar e contratar no âmbito da Administração Pública direta e indireta do MUNICÍPIO CONTRATANTE do objeto deste Edital, pelo prazo máximo de 3 (três) anos.

13.8 Poderá ser aplicada ao responsável a sanção de declaração de inidoneidade para licitar ou contratar, em decorrência da prática das infrações dispostas nos itens 13.1.5, 13.1.6, 13.1.7, 13.1.8 e 13.1.9, bem como pelas infrações administrativas previstas nos itens 13.1.1, 13.1.2 e 13.1.3 que justifiquem a imposição de penalidade mais grave que a sanção de impedimento de licitar e contratar, cuja duração observará o prazo previsto no [art. 156, §5º, da Lei n.º 14.133/2021](#).

13.9 A recusa injustificada do adjudicatário em assinar o contrato ou em aceitar ou retirar o instrumento equivalente no prazo estabelecido pela Administração caracterizará o descumprimento total da obrigação assumida e o sujeitará às penalidades legalmente estabelecidas e à imediata perda da garantia de proposta em favor do órgão ou entidade licitante. art. 89, § 5º da Lei n.º 14.133/2021.

13.10 A apuração de responsabilidade relacionadas às sanções de impedimento de licitar e contratar e de declaração de inidoneidade para licitar ou contratar demandará a instauração de processo de responsabilização a ser conduzido por comissão composta por 2 (dois) ou mais servidores estáveis, que avaliará fatos e circunstâncias conhecidos e intimará o licitante ou o adjudicatário para, no prazo de 15 (quinze) dias úteis, contado da data de sua intimação, apresentar defesa escrita e especificar as provas que pretenda produzir. ([art. 158, §1º](#) da Lei 14.133/2021)

13.11 Caberá recurso no prazo de 15 (quinze) dias úteis da aplicação das sanções de advertência, multa e impedimento de licitar e contratar, contado da data da intimação, o qual será dirigido à autoridade que tiver proferido a decisão recorrida, que, se não a reconsiderar no prazo de 5 (cinco) dias úteis, encaminhará o

Rua João Pessoa, 08 – Centro Ibitiara/Ba CEP: 46.700-000

Fone/Fax: (77) 3647-2151 - <https://www.ibitiara.ba.gov.br/>



ESTADO DA BAHIA
PREFEITURA MUNICIPAL DE IBITIARA
CNPJ: 13.781.828/0001-76



CONCORRÊNCIA ELETRÔNICA Nº. 004/2024-CONC-E

recurso com sua motivação à autoridade superior, que deverá proferir sua decisão no prazo máximo de 20 (vinte) dias úteis, contado do recebimento dos autos.

13.12 Caberá a apresentação de pedido de reconsideração da aplicação da sanção de declaração de inidoneidade para licitar ou contratar no prazo de 15 (quinze) dias úteis, contado da data da intimação, e decidido no prazo máximo de 20 (vinte) dias úteis, contado do seu recebimento.

13.13 O recurso e o pedido de reconsideração terão efeito suspensivo do ato ou da decisão recorrida até que sobrevenha decisão final da autoridade competente.

13.14 A aplicação das sanções previstas neste edital não exclui, em hipótese alguma, a obrigação de reparação integral dos danos causados. ([art. 156, §9º](#), da Lei 14.133/2021)

14. DA IMPUGNAÇÃO AO EDITAL E DO PEDIDO DE ESCLARECIMENTO

14.1 Qualquer pessoa é parte legítima para impugnar este Edital por irregularidade na aplicação da [Lei nº 14.133, de 2021](#), devendo protocolar o pedido até 3 (três) dias úteis antes da data da abertura do certame.

14.2 A resposta à impugnação ou ao pedido de esclarecimento será divulgado em sítio eletrônico oficial no prazo de até 3 (três) dias úteis, limitado ao último dia útil anterior à data da abertura do certame.

14.3 A impugnação e o pedido de esclarecimento poderão ser realizados por forma eletrônica, pelo e-mail licitacao@ibitiara.ba.gov.br ou pelo sistema da plataforma eletrônica que irá conduzir o processo em tela.

14.4 As impugnações e pedidos de esclarecimentos não suspendem os prazos previstos no certame.

14.5 A concessão de efeito suspensivo à impugnação é medida excepcional e deverá ser motivada pelo agente de contratação, nos autos do processo de licitação.

14.6 Acolhida a impugnação, será definida e publicada nova data para a realização do certame.

15. DAS DISPOSIÇÕES GERAIS

15.1 Será divulgada ata da sessão pública no sistema eletrônico.

15.2 Não havendo expediente ou ocorrendo qualquer fato superveniente que impeça a realização do certame na data marcada, a sessão será automaticamente transferida para o primeiro dia útil subsequente, no mesmo horário anteriormente estabelecido, desde que não haja comunicação em contrário, pelo Agente de Contratação/ Comissão.

15.3 Todas as referências de tempo no Edital, no aviso e durante a sessão pública observarão o horário de Brasília - DF.

15.4 A homologação do resultado desta licitação não implicará direito à contratação.

Rua João Pessoa, 08 – Centro Ibitiara/Ba CEP: 46.700-000

Fone/Fax: (77) 3647-2151 - <https://www.ibitiara.ba.gov.br/>



ESTADO DA BAHIA
PREFEITURA MUNICIPAL DE IBITIARA
CNPJ: 13.781.828/0001-76



CONCORRÊNCIA ELETRÔNICA Nº. 004/2024-CONC-E

15.5 As normas disciplinadoras da licitação serão sempre interpretadas em favor da ampliação da disputa entre os interessados, desde que não comprometam o interesse da Administração, o princípio da isonomia, a finalidade e a segurança da contratação.

15.6 Os licitantes assumem todos os custos de preparação e apresentação de suas propostas e a Administração não será, em nenhum caso, responsável por esses custos, independentemente da condução ou do resultado do processo licitatório.

15.7 Na contagem dos prazos estabelecidos neste Edital e seus Anexos, excluir-se-á o dia do início e incluir-se-á o do vencimento. Só se iniciam e vencem os prazos em dias de expediente na Administração.

15.8 O desatendimento de exigências formais não essenciais não importará o afastamento do licitante, desde que seja possível o aproveitamento do ato, observados os princípios da isonomia e do interesse público.

15.9 Em caso de divergência entre disposições deste Edital e de seus anexos ou demais peças que compõem o processo, prevalecerá as deste Edital.

15.10 O Edital e seus anexos estão disponíveis, na íntegra, no endereço eletrônico <https://www.ibitiara.ba.gov.br/> , <https://dom.imap.org.br/sites/Municipios/imprensaOficial.cfm?varCodigo=313> e <https://licitanet.com.br>, ou na sede da Prefeitura. Informações: (77) 3647-2151, ou por e-mail: licitacao@ibitiara.ba.gov.br .

15.11 Integram este Edital, para todos os fins e efeitos, os seguintes anexos:

ANEXO I – Projeto Básico/Termo de Referência (Anexo Apartado)

Apêndice do Anexo I – Estudo Técnico Preliminar /Mapa de Riscos (Anexo Apartado)

ANEXO II – Minuta de Termo de Contrato

ANEXO III - MODELO DE DECLARAÇÃO DE VISITA TÉCNICA FACULTATIVA

ANEXO IV - MODELO DE DECLARAÇÃO DE NÃO VISITA TÉCNICA;

ANEXO V -MODELO DE DECLARAÇÃO DE DISPONIBILIDADE E INDICAÇÃO DE PESSOAL TÉCNICO

ANEXO VI -MODELO DECLARAÇÃO CONJUNTA - EXIGIDOS NO EDITAL;

ANEXO VII – CARTA PROPOSTA DA LICITANTE

ANEXO VIII - MODELO DECLARAÇÃO ATESTANDO O ATENDIMENTO PELO LICITANTE DOS ÍNDICES ECONÔMICOS- EXIGIDOS NO EDITAL;

Ibitiara - BA, 16 de agosto de 2024.

Wilson dos Santos Souza
Prefeito

Rua João Pessoa, 08 – Centro Ibitiara/Ba CEP: 46.700-000

Fone/Fax: (77) 3647-2151 - <https://www.ibitiara.ba.gov.br/>



ESTADO DA BAHIA
PREFEITURA MUNICIPAL DE IBITIARA
CNPJ: 13.781.828/0001-76



CONCORRÊNCIA ELETRÔNICA Nº. 004/2024-CONC-E

ANEXO I

PROJETO BÁSICO/TERMO DE REFERÊNCIA (ANEXO APARTADO)
APÊNDICE DO ANEXO I
ESTUDO TÉCNICO PRELIMINAR / MAPA DE RISCO
PEÇAS TÉCNICAS DE ENGENHARIA

Rua João Pessoa, 08 – Centro Ibitiara/Ba CEP: 46.700-000

Fone/Fax: (77) 3647-2151 - <https://www.ibitiara.ba.gov.br/>



ESTADO DA BAHIA
PREFEITURA MUNICIPAL DE IBITIARA
CNPJ: 13.781.828/0001-76



CONCORRÊNCIA ELETRÔNICA Nº. 004/2024-CONC-E

ANEXO II
MINUTA DE CONTRATO
(Anexo Apartado)

Rua João Pessoa, 08 – Centro Ibitiara/Ba CEP: 46.700-000

Fone/Fax: (77) 3647-2151 - <https://www.ibitiara.ba.gov.br/>



ESTADO DA BAHIA
PREFEITURA MUNICIPAL DE IBITIARA
CNPJ: 13.781.828/0001-76



CONCORRÊNCIA ELETRÔNICA Nº. 004/2024-CONC-E

ANEXO III

MODELO DE DECLARAÇÃO DE VISITA TÉCNICA FACULTATIVA

À PREFEITURA MUNICIPAL DE IBITIARA
CONCORRÊNCIA ELETRÔNICA Nº. 004/2024-CONC-E
OBJETO: [descrição do objeto]

Eu, [representante Legal devidamente qualificado] da empresa [nome da empresa licitante], sediada à [endereço completo da sede], telefone [número], e-mail [endereço de e-mail], DECLARO, para os devidos fins, que visitei o local onde será executado o objeto da licitação, tendo tomado conhecimento de todas as informações e das condições locais para o cumprimento das obrigações objeto da, CONCORRÊNCIA ELETRÔNICA Nº. 004/2024-CONC-E, inclusive, das possíveis dificuldades que possam onerar futuramente nossa empresa na execução do mesmo.

DECLARO ainda que estou ciente de que o preço proposto pela empresa está de acordo com as exigências do edital e seus anexos, e assim, dentro desta proposta, assumimos o compromisso de honrar plenamente todas as exigências do instrumento convocatório referente a Concorrência Eletrônica nº. 004/2024-CONC-E, sem quaisquer direitos a reclamações futuras, sob a alegação de quaisquer desconhecimentos quanto às particularidades do objeto.

DECLARO, também, estar ciente de que os quantitativos no orçamento apresentado utilizados na elaboração da proposta são de nossa inteira responsabilidade, não cabendo qualquer tipo de reclamação posterior por parte da empresa quanto a estes valores.

xxxxxxxxxxxxx/xxxxxx,de.....de 20xxxxxx.

Nome e assinatura do representante legal da licitante

* Declaração a ser emitida pela empresa licitante em papel que a identifique.

Rua João Pessoa, 08 – Centro Ibitiara/Ba CEP: 46.700-000

Fone/Fax: (77) 3647-2151 - <https://www.ibitiara.ba.gov.br/>



ESTADO DA BAHIA
PREFEITURA MUNICIPAL DE IBITIARA
CNPJ: 13.781.828/0001-76



CONCORRÊNCIA ELETRÔNICA Nº. 004/2024-CONC-E

ANEXO IV

MODELO DE DECLARAÇÃO DE NÃO VISITA TÉCNICA;

À PREFEITURA MUNICIPAL DE IBITIARA
CONCORRÊNCIA ELETRÔNICA Nº. 004/2024-CONC-E
OBJETO: [descrição do objeto]

Eu, [representante Legal devidamente qualificado] da empresa [nome da empresa licitante], sediada à [endereço completo da sede], telefone [número], e-mail [endereço de e-mail], DECLARO, para os devidos fins, que NÃO visitei o local onde será executado o objeto da licitação, por opção própria, assumindo assim que CONCORDO com todas as condições estabelecidas no Edital e seus Anexos, e que, ainda, assumo toda e qualquer responsabilidade pela ocorrência de eventuais prejuízos em virtude de sua omissão na verificação das condições do local de execução do objeto do CONCORRÊNCIA ELETRÔNICA Nº. 004/2024-CONC-E.

DECLARO ainda que estou ciente de que o preço proposto pela empresa está de acordo com as exigências do edital e seus anexos, e assim, dentro desta proposta, assumimos o compromisso de honrar plenamente todas as exigências do instrumento convocatório referente a CONCORRÊNCIA ELETRÔNICA Nº. 004/2024-CONC-E, sem quaisquer direitos a reclamações futuras, sob a alegação de quaisquer desconhecimentos quanto às particularidades do objeto.

DECLARO, também, estar ciente de que os quantitativos no orçamento apresentado utilizados na elaboração da proposta são de nossa inteira responsabilidade, não cabendo qualquer tipo de reclamação posterior por parte da empresa quanto a estes valores.

XXXXXXXXXX/XX,de.....de 202X

Nome e assinatura do representante legal da licitante

* Declaração a ser emitida pela empresa licitante em papel que a identifique.

Rua João Pessoa, 08 – Centro Ibitiara/Ba CEP: 46.700-000

Fone/Fax: (77) 3647-2151 - <https://www.ibitiara.ba.gov.br/>



ESTADO DA BAHIA
PREFEITURA MUNICIPAL DE IBITIARA
CNPJ: 13.781.828/0001-76



CONCORRÊNCIA ELETRÔNICA Nº. 004/2024-CONC-E

ANEXO V

MODELO DE DECLARAÇÃO DE DISPONIBILIDADE E INDICAÇÃO DE PESSOAL TÉCNICO

À PREFEITURA MUNICIPAL DE IBITIARA
CONCORRÊNCIA ELETRÔNICA Nº. 004/2024-CONC-E
OBJETO: [descrição do objeto]

Eu, [representante Legal devidamente qualificado] da empresa [nome da empresa licitante], sediada à [endereço completo da sede], telefone [número], e-mail [endereço de e-mail], DECLARO, que esta empresa possui pessoal técnico disponível para integrar a equipe que executará os serviços objeto da licitação, fazendo parte da equipe:

I)(....) profissional formado em engenharia Civil e/ou Arquitetura com experiência profissional comprovada em supervisão de serviços de natureza compatível com o objeto licitado, devidamente registrado no CREA ou CAU, devendo permanecer na obra em tempo integral, durante todo o período de execução dos serviços.

II)(....) encarregado de serviços, com experiência profissional comprovada em serviços de natureza semelhante com o objeto da presente licitação, para permanecer na obra em tempo integral, durante todo o período de execução dos serviços.

_____, ____ de _____ de 202X.

(nome e assinatura do representante legal da licitante)

* Declaração a ser emitida pela empresa licitante em papel que a identifique.

Rua João Pessoa, 08 – Centro Ibitiara/Ba CEP: 46.700-000

Fone/Fax: (77) 3647-2151 - <https://www.ibitiara.ba.gov.br/>



ESTADO DA BAHIA
PREFEITURA MUNICIPAL DE IBITIARA
CNPJ: 13.781.828/0001-76



CONCORRÊNCIA ELETRÔNICA Nº. 004/2024-CONC-E

ANEXO VI

MODELO DECLARAÇÃO CONJUNTA - EXIGIDAS NO EDITAL;

À PREFEITURA MUNICIPAL DE IBITIARA
CONCORRÊNCIA ELETRÔNICA Nº. 004/2024-CONC-E
OBJETO: [descrição do objeto]

Eu, [representante Legal devidamente qualificado] da empresa [nome da empresa licitante], sediada à [endereço completo da sede], telefone [número], e-mail [endereço de e-mail], DECLARO, para os devidos fins, que:

- i. sob as penas da lei, que até a presente data inexistem fatos impeditivos para sua habilitação no presente processo licitatório, assim como que está ciente da obrigatoriedade de declarar ocorrências posteriores;
- ii. sob as penas da lei, que não mantém em seu quadro de pessoal menores de 18 (dezoito) anos em horário noturno de trabalho ou em serviços perigosos ou insalubres, não executando, ainda, qualquer trabalho com menores de 16 (dezesseis) anos, salvo na condição de aprendiz, a partir de 14 (quatorze) anos: Ressalva: emprega menor, a partir de catorze anos, na condição de aprendiz ().
- iii. Atende o cumprimento de reserva de cargos prevista em lei para pessoa com deficiência ou para reabilitado da Previdência Social e que atende às regras de acessibilidade previstas na legislação, conforme disposto no art. 93 da Lei nº 8.213, de 24 de julho de 1991;
- iv. que recebeu todos os documentos pertinentes à Concorrência supracitada e que tomou conhecimento de todas as informações e das condições locais para o cumprimento das obrigações para o cumprimento das obrigações desta licitação
- v. sob as penas da lei, que se compromete a contratar os profissionais indicados, conforme Equipe Técnica apresentada;
- vi. declara que tem conhecimento do local onde serão executadas as obras;
- vii. declara que conhece e que aceita todas as condições impostas pelo Edital e seus anexos.

xxxxxxxxxxxxxxxx,de.....de 202x

Nome e assinatura do representante legal da licitante

* Declaração a ser emitida pela empresa licitante em papel que a identifique.

Rua João Pessoa, 08 – Centro Ibitiara/Ba CEP: 46.700-000

Fone/Fax: (77) 3647-2151 - <https://www.ibitiara.ba.gov.br/>



ESTADO DA BAHIA
PREFEITURA MUNICIPAL DE IBITIARA
CNPJ: 13.781.828/0001-76



CONCORRÊNCIA ELETRÔNICA Nº. 004/2024-CONC-E

ANEXO VII

CARTA PROPOSTA DA LICITANTE
À PREFEITURA MUNICIPAL DE IBITIARA
CONCORRÊNCIA ELETRÔNICA Nº. 004/2024-CONC-E
OBJETO: [descrição do objeto]

Eu, [representante Legal devidamente qualificado] da empresa [nome da empresa licitante], sediada à [endereço completo da sede], telefone [número], e-mail [endereço de e-mail], tendo examinado o Edital, vem apresentar a proposta para execução dos serviços nele referidos, no valor global de R\$....(....).

Outrossim, DECLARA que:

- i. Esta proposta compreende todas as despesas diretas e indiretas, tais com: mão-de-obra (inclusive leis sociais), materiais, ferramentas, transportes, equipamentos, seguros, impostos e demais encargos necessários à perfeita execução de toda a obra;
- ii. Concordamos em manter a validade desta proposta por um período de 90 (noventa) dias, contado da data final prevista para sua entrega;
- iii. Que os serviços serão executados no prazo de [prazo estabelecido no Termo de Referência] meses, a contar da emissão da ordem de serviço;
- iv. Até que o contrato seja assinado, esta proposta constituirá um compromisso de nossa parte, observada as condições do Edital;
- v. Declaramos que os serviços serão executados em conformidade com a planilha de quantitativos e preços do Órgão Solicitante, especificações e demais elementos.

xxxxxxxxxxxxxxxx,de.....de 202x

Nome e assinatura do representante legal da licitante

* Declaração a ser emitida pela empresa licitante em papel que a identifique.

Rua João Pessoa, 08 – Centro Ibitiara/Ba CEP: 46.700-000

Fone/Fax: (77) 3647-2151 - <https://www.ibitiara.ba.gov.br/>



CONCORRÊNCIA ELETRÔNICA Nº. 004/2024-CONC-E

ANEXO VIII

MODELO DECLARAÇÃO ATESTANDO O ATENDIMENTO PELO LICITANTE DOS ÍNDICES ECONÔMICOS- EXIGIDOS NO EDITAL

À PREFEITURA MUNICIPAL DE IBITIARA
CONCORRÊNCIA ELETRÔNICA Nº. 004/2024-CONC-E
OBJETO: [descrição do objeto]

A empresa [nome da empresa licitante], sediada à [endereço completo da sede], telefone [número], e-mail [endereço de e-mail], vem por meio de profissional habilitado da área contábil, abaixo identificado, demonstrar o atendimento pelo licitante dos índices econômicos previstos no edital. (art. 69, §1º da Lei nº 14.133, de 2021).

ÍNDICES CÁLCULOS ÍNDICE DE LIQUIDEZ GERAL (LG) , COM VALOR SUPERIOR OU IGUAL A 1, ONDE: <u>Ativo Circulante + Realizável a Longo Prazo</u> <u>Passivo Circulante + Exigível a Longo Prazo</u>	LG= _____ = _____
ÍNDICE DE SOLVÊNCIA GERAL (SG) , COM VALOR SUPERIOR OU IGUAL A 1, ONDE: <u>Ativo Total</u> <u>Passível Circulante + Exigível a Longo Prazo</u>	SG= _____ = _____
ÍNDICE DE LIQUIDEZ CORRENTE (LC) , COM VALOR SUPERIOR OU IGUAL A 1, ONDE: <u>Ativo Circulante</u> <u>Passivo Circulante</u>	LC= _____ = _____

xxxxxxxxxxxxxxxx,de.....de 202x

Profissional Contábil
CRC nº

* Declaração a ser emitida pela empresa licitante em papel que a identifique.

Rua João Pessoa, 08 – Centro Ibitiara/Ba CEP: 46.700-000

Fone/Fax: (77) 3647-2151 - <https://www.ibitiara.ba.gov.br/>



ESTADO DA BAHIA
PREFEITURA MUNICIPAL DE IBITIARA
CNPJ: 13.781.828/0001-76



ANEXO – I TERMO DE REFERÊNCIA

Lei nº 14.133, de 1º de abril de 2021

1. CONDIÇÕES GERAIS DA CONTRATAÇÃO

1.1 Contratação de empresa de engenharia para construção de um Estádio tipo A, na sede do Município de Ibitiara-Ba, constando de administração da obra, serviços preliminares, implantação de gramado natural com irrigação e perfuração de poço, construção de alambrado com altura de 2,5m, construção de sanitário público, pavimentação nos acessos principais (intertravado) e estacionamento (pó de pedra), construção de arquibancada com 05 degraus e comprimento de 50m, construção de muro de entorno com comprimento de 460m, construção do vestiário tipo G, implantação do sistema de iluminação em LED para Estádio de Futebol, implantação dos bancos de reservas, sistema de prevenção e combate a incêndio e pânico, construção de pórtico de fachada em ACM, construção de lanchonete, instalação de totem institucional externo e limpeza para entrega da obra e demais condições e exigências estabelecidas neste instrumento.

1.2 Peças técnicas em anexo apartado;

1.3 O(s) serviço(s) objeto desta contratação são caracterizados como comum(ns), conforme justificativa constante do Estudo Técnico Preliminar e Termo de Justificativas Técnicas.

1.4 O prazo para EXECUÇÃO do contrato será de 03 (três) meses a partir da emissão da Ordem de Serviço, e o prazo de VIGÊNCIA contratual será de 06 (seis) meses a contar do dia subsequente à publicação do contrato em site oficial. (art.105).

2. FUNDAMENTAÇÃO E DESCRIÇÃO DA NECESSIDADE DA CONTRATAÇÃO

2.1 A Fundamentação da Contratação e de seus quantitativos encontra-se pormenorizada em tópico específico dos Estudos Técnicos Preliminares, apêndice deste Termo de Referência.

2.2 O objeto da contratação NÃO está previsto no Plano de Contratações Anual, pois este está em fase de construção pela equipe de planejamento em conjunto com as Secretarias requisitantes do Município.

3. DESCRIÇÃO DA SOLUÇÃO COMO UM TODO CONSIDERADO O CICLO DE VIDA DO OBJETO

3.1 A descrição da solução como um todo encontra-se pormenorizada em tópico específico dos Estudos Técnicos Preliminares, apêndice deste Termo de Referência.

Rua João Pessoa, 08 – Centro Ibitiara/Ba CEP: 46.700-000

Fone/Fax: (77) 3647-2151 - <https://www.ibitiara.ba.gov.br/>



ESTADO DA BAHIA
PREFEITURA MUNICIPAL DE IBITIARA
CNPJ: 13.781.828/0001-76



4. REQUISITOS DA CONTRATAÇÃO

4.1 Os requisitos indispensáveis que a solução viável deverá conter para atender à demanda, de forma a permitir a seleção da solução mais vantajosa e aderente à necessidade apresentada, onde a qualificação – técnica necessária, encontra-se pormenorizada em tópico específico dos Estudos Técnicos Preliminares, apêndice deste Termo de Referência, que será transcrita ao presente instrumento, juntamente com as condições referentes à Regularidade Jurídica, Fiscal, Social, e trabalhista, bem como a qualificação Econômico Financeira que serão detalhadas em tópico específico, objetivando o melhor entendimento dos licitantes sobre as exigências pertinentes a essa temática, que serão reproduzidos para o Edital.

5. DA EXECUÇÃO DO OBJETO

5.1 A execução do objeto seguirá a seguinte dinâmica:

5.2 Início da execução dos serviços: Em até 10 (dez) dias úteis da emissão da ordem de serviço, obedecendo o cronograma físico-financeiro;

5.3 Registrar o Contrato no CREA e apresentar o comprovante de pagamento da "Anotação de Responsabilidade Técnica", antes da emissão da primeira fatura.

5.4 Matricular os serviços no CNO até 8 dias após o recebimento da Ordem de Serviços e entregar a PREFEITURA as guias de recolhimento das contribuições devidas ao INSS e ao FGTS, nos termos da legislação específica em vigor. As referidas guias serão acompanhadas de declaração elaborada em papel timbrado da Contratada, carimbada e assinada por pessoa legalmente habilitada para tal fim, atestando, sob as penas da lei, que as mesmas correspondem fielmente ao total da mão-de-obra empregada nos serviços contratados.

5.5 Manter nesta cidade, no mínimo, um escritório representativo, podendo ser no canteiro de obras/serviços, com instalações compatíveis, para seus representantes, bem como para a Fiscalização da PREFEITURA

5.6 Manter no local das obras/serviços um "Diário de Ocorrências", no qual serão feitas anotações diárias referentes ao andamento dos serviços, qualidade dos materiais, mão-de-obra, como também reclamações, advertências e principalmente problemas de ordem técnica que requeiram solução por uma das partes.

Rua João Pessoa, 08 – Centro Ibitiara/Ba CEP: 46.700-000
Fone/Fax: (77) 3647-2151 - <https://www.ibitiara.ba.gov.br/>



ESTADO DA BAHIA
PREFEITURA MUNICIPAL DE IBITIARA
CNPJ: 13.781.828/0001-76



5.7 Manter permanentemente no local das obras/serviços, equipe técnica suficiente, composta de profissionais habilitados e de capacidade comprovada, que assuma perante a Fiscalização da PREFEITURA a responsabilidade técnica dos mesmos até a entrega definitiva, inclusive com poderes para deliberar sobre qualquer determinação de emergência que se torne necessária.

5.8 Manter no local das obras/serviços, além da equipe técnica retro mencionada, auxiliares necessários ao perfeito controle de medidas e padrões, assim como promover às suas expensas e a critério da Fiscalização da PREFEITURA, o controle tecnológico dos materiais a serem empregados nos serviços.

5.9 Fornecer e obrigar os empregados a utilizarem os equipamentos de proteção individual-EPI, bem como cumprir as demais normas constantes da legislação de segurança, medicina e higiene do trabalho, arcando com qualquer responsabilidade, custo ou ônus advindo ou decorrente dos mesmos.

5.10 Retirar todo o entulho decorrente da execução das obras/serviços, deixando o local totalmente limpo, conforme normas ambientais vigentes.

5.11 Quanto as especificações dos materiais na execução dos serviços, estes poderão ser alterados, quando os mesmos forem necessários ao atendimento dos aspectos técnicos, ou como decorrência da qualidade, segurança ou mesmo falta no mercado por terem sido deixados de ser fabricados, ou quando houver fusão de empresas resultando em nova marca, ou não houver disponibilidade junto ao mercado no momento de aquisição dos mesmos, substituindo por outro de igual ou superior qualidade, com o devido conhecimento e anuência da equipe técnica da Prefeitura Municipal de Ibitiara-Ba.

5.16 Alguns elementos dos projetos, se necessitarem de maior detalhamento para execução, poderão ser apresentados durante a execução das obras. Todos os materiais aplicados, serão de reconhecida qualidade junto ao mercado de materiais de construção.

5.17 Os padrões dos materiais de acabamento serão definidos por profissionais especializados, de maneira a se obter harmonia e bom gosto na caracterização final da unidade. A mudança de qualquer projeto, serviço ou material somente será admitida após autorização por escrito dos responsáveis técnicos dos projetos, juntando-se à mesma uma amostra para o devido exame e apresentando as razões determinantes do pedido.

Rua João Pessoa, 08 – Centro Ibitiara/Ba CEP: 46.700-000
Fone/Fax: (77) 3647-2151 - <https://www.ibitiara.ba.gov.br/>



ESTADO DA BAHIA
PREFEITURA MUNICIPAL DE IBITIARA
CNPJ: 13.781.828/0001-76



5.18 Os serviços serão executados no seguinte endereço: **Construção de Estádio Tipo A, Sede – Ibitiara-BA.**

5.19 Para a perfeita execução dos serviços, a contratada deverá disponibilizar os materiais, equipamentos, ferramentas e utensílios necessários, nas quantidades estimadas e qualidades estabelecidas na planilha orçamentária, promovendo sua substituição quando necessário.

6. ESPECIFICAÇÃO DA GARANTIA DO SERVIÇO (ART. 40, §1º, INCISO III, DA LEI Nº 14.133, DE 2021)

6.1 Não haverá exigência de garantia de execução para a futura contratação, ficará sobre a inteira responsabilidade do Contratado pela garantia dos serviços prestados com padrões adequados de qualidade, segurança, durabilidade e desempenho, sob pena das sanções cabíveis, onde será observado o que estabelece a lei nº 8.078 de 11 de setembro de 1990 (Código de Defesa do Consumidor), bem como a responsabilidade, durante o prazo irredutível de cinco anos, pela solidez e segurança do trabalho, assim em razão dos materiais, como do solo, em conformidade com o artigo 618, da Lei 10.406/2002 e demais legislação aplicada a matéria.

7. PROCEDIMENTOS DE TRANSIÇÃO E FINALIZAÇÃO DO CONTRATO

7.1 Não serão necessários procedimentos de transição e finalização do contrato devido às características do objeto.

8. DA GESTÃO DO CONTRATO

8.1 O contrato deverá ser executado fielmente pelas partes, de acordo com as cláusulas avençadas e as normas da [Lei nº 14.133, de 2021](#), e cada parte responderá pelas consequências de sua inexecução total ou parcial.

8.2 Em caso de impedimento, ordem de paralisação ou suspensão do contrato, o cronograma de execução será prorrogado automaticamente pelo tempo correspondente, anotadas tais circunstâncias mediante simples apostila.

8.3 As comunicações entre o órgão ou entidade e a contratada devem ser realizadas por escrito sempre que o ato exigir tal formalidade, admitindo-se o uso de mensagem eletrônica para esse fim.

8.4 O órgão ou entidade poderá convocar representante da empresa para adoção de providências que devam ser cumpridas de imediato.

Rua João Pessoa, 08 – Centro Ibitiara/Ba CEP: 46.700-000
Fone/Fax: (77) 3647-2151 - <https://www.ibitiara.ba.gov.br/>



8.5 Após a assinatura do contrato ou instrumento equivalente, o órgão ou entidade poderá convocar o representante da empresa contratada para reunião inicial para apresentação do plano de fiscalização, que conterá informações acerca das obrigações contratuais, dos mecanismos de fiscalização, das estratégias para execução do objeto, do plano complementar de execução da contratada, quando houver, do método de aferição dos resultados e das sanções aplicáveis, dentre outros.

8.6 A Contratada designará formalmente o preposto da empresa, antes do início da prestação dos serviços, indicando no instrumento os poderes e deveres em relação à execução do objeto contratado.

8.7 A Contratada deverá manter preposto da empresa no local da execução do objeto durante o período de execução dos serviços.

8.8 A Contratante poderá recusar, desde que justificadamente, a indicação ou a manutenção do preposto da empresa, hipótese em que a Contratada designará outro para o exercício da atividade.

8.9 A execução do contrato deverá ser acompanhada e fiscalizada pelo(s) fiscal(is) do contrato, ou pelos respectivos substitutos (Lei nº 14.133, de 2021, art. 117, caput).

9. DA FISCALIZAÇÃO

9.1 O fiscal do contrato acompanhará a execução do contrato, para que sejam cumpridas todas as condições estabelecidas no contrato, de modo a assegurar os melhores resultados para a Administração;

9.2 O fiscal do contrato anotar no histórico de gerenciamento do contrato todas as ocorrências relacionadas à execução do contrato, com a descrição do que for necessário para a regularização das faltas ou dos defeitos observados. (Lei nº 14.133, de 2021, art. 117, §1º).

9.3 Identificada qualquer inexecução ou irregularidade, o fiscal do contrato emitirá notificações para a correção da execução do contrato, determinando prazo para a correção.

9.4 O fiscal do contrato informará ao gestor do contrato, em tempo hábil, a situação que demandar decisão ou adoção de medidas que ultrapassem sua competência, para que adote as medidas necessárias e saneadoras, se for o caso.

9.5 No caso de ocorrências que possam inviabilizar a execução do contrato nas datas aprezadas, o fiscal técnico do contrato comunicará o fato imediatamente ao gestor do contrato.

Rua João Pessoa, 08 – Centro Ibitiara/Ba CEP: 46.700-000

Fone/Fax: (77) 3647-2151 - <https://www.ibitiara.ba.gov.br/>



9.6 O fiscal do contrato comunicará ao setor requisitante, em tempo hábil, o término do contrato sob sua responsabilidade, com vistas à tempestiva renovação ou à prorrogação contratual.

9.7 O fiscal do contrato verificará a manutenção das condições de habilitação da contratada, acompanhará o empenho, o pagamento, as garantias, as glosas e a formalização de apostilamento e termos aditivos, solicitando quaisquer documentos comprobatórios pertinentes, caso necessário.

9.8 Caso ocorra descumprimento das obrigações contratuais, o fiscal do contrato atuará tempestivamente na solução do problema, reportando ao setor requisitante para que tome as providências cabíveis, quando ultrapassar a sua competência.

10. CRITÉRIOS DE MEDIÇÃO E PAGAMENTO

10.1 A avaliação da execução do objeto utilizará o Boletim de Medição (BM), acompanhado de relatório técnico da equipe de assessoria, para aferição da qualidade da prestação dos serviços.

10.2 Será indicada a retenção ou glosa no pagamento, proporcional à irregularidade verificada, sem prejuízo das sanções cabíveis, caso se constate que a Contratada:

10.2.1 não produzir os resultados acordados, no projeto básico.

10.2.2 deixar de executar, ou não executar com a qualidade mínima exigida as atividades contratadas; ou

10.2.3 deixar de utilizar materiais e recursos humanos exigidos para a execução do serviço, ou utilizá-los com qualidade ou quantidade inferior à demandada.

10.3 A utilização do BM não impede a aplicação concomitante de outros mecanismos para a avaliação da prestação dos serviços.

11. DO RECEBIMENTO

11.1 Ao final de cada etapa da execução contratual, conforme previsto no Cronograma Físico-Financeiro, o Contratado apresentará a medição prévia dos serviços executados no período, por meio de planilha e memória de cálculo detalhada.

11.2 Uma etapa será considerada efetivamente concluída quando os serviços previstos para aquela etapa, no Cronograma Físico-Financeiro, estiverem executados em sua totalidade.



ESTADO DA BAHIA
PREFEITURA MUNICIPAL DE IBITIARA
CNPJ: 13.781.828/0001-76



11.3 O contratado também apresentará, a cada medição, os documentos comprobatórios da procedência legal dos produtos e subprodutos florestais utilizados naquela etapa da execução contratual, quando for o caso.

11.4 Os serviços serão recebidos provisoriamente, **no prazo de 15(quinze) dias úteis**, pelo corpo técnico e pelo fiscal do contrato, mediante termos detalhados, quando verificado o cumprimento das exigências de caráter técnico e administrativo. (Art. 140, I, a, da Lei nº 14.133).

11.5 O prazo da disposição acima será contado do recebimento de comunicação de cobrança oriunda do contratado com a comprovação da prestação dos serviços a que se referem a parcela a ser paga.

11.6 O fiscal do contrato, sob orientação do setor técnico realizará o recebimento provisório do objeto do contrato mediante termo detalhado que comprove o cumprimento das exigências de caráter técnico e administrativo.

11.7 Para efeito de recebimento provisório, ao final de cada período de faturamento, o fiscal do contrato irá apurar o resultado das avaliações da execução do objeto e, se for o caso, a análise do desempenho e qualidade da prestação dos serviços realizados em consonância com os indicadores previstos, que poderá resultar no redimensionamento de valores a serem pagos à contratada, registrando em relatório a ser encaminhado ao setor requisitante.

11.8 Será considerado como ocorrido o recebimento provisório com a entrega do termo detalhado ou, em havendo mais de um a ser feito, com a entrega do último.

11.9 O Contratado fica obrigado a reparar, corrigir, remover, reconstruir ou substituir, às suas expensas, no todo ou em parte, o objeto em que se verificarem vícios, defeitos ou incorreções resultantes da execução ou materiais empregados, cabendo à fiscalização não atestar a última e/ou única medição de serviços até que sejam sanadas todas as eventuais pendências que possam vir a ser apontadas no Recebimento Provisório.

11.10 A fiscalização não efetuará o ateste da última e/ou única medição de serviços até que sejam sanadas todas as eventuais pendências que possam vir a ser apontadas no Recebimento Provisório. (Art. 119 c/c art. 140 da Lei nº 14133, de 2021)

11.11 Os serviços poderão ser rejeitados, no todo ou em parte, quando em desacordo com as especificações constantes neste Termo de Referência e na proposta, sem prejuízo da aplicação das penalidades.

Rua João Pessoa, 08 – Centro Ibitiara/Ba CEP: 46.700-000

Fone/Fax: (77) 3647-2151 - <https://www.ibitiara.ba.gov.br/>



ESTADO DA BAHIA
PREFEITURA MUNICIPAL DE IBITIARA
CNPJ: 13.781.828/0001-76



11.12 Quando a fiscalização for exercida por um único servidor, o Termo Detalhado deverá conter o registro, a análise e a conclusão acerca das ocorrências na execução do contrato, em relação à fiscalização técnica e administrativa e demais documentos que julgar necessários, devendo encaminhá-los ao gestor do contrato para recebimento definitivo.

11.13 Os serviços serão recebidos definitivamente no **prazo de 90 (noventa) dias**, contados do recebimento provisório, por servidor ou comissão designada pela autoridade competente, após a verificação da qualidade e quantidade do serviço e consequente aceitação mediante termo detalhado, obedecendo os seguintes procedimentos:

11.14 Emitir documento comprobatório da avaliação realizada pelo corpo técnico em conjunto com o fiscal do contrato, no cumprimento de obrigações assumidas pelo contratado, com menção ao seu desempenho na execução contratual, baseado em indicadores objetivamente definidos e aferidos, e a eventuais penalidades aplicadas, devendo constar do cadastro de atesto de cumprimento de obrigações, conforme regulamento.

11.15 Realizar a análise dos relatórios e de toda a documentação apresentada pela fiscalização e, caso haja irregularidades que impeçam a liquidação e o pagamento da despesa, indicar as cláusulas contratuais pertinentes, solicitando à CONTRATADA, por escrito, as respectivas correções;

11.16 Emitir Termo Detalhado para efeito de recebimento definitivo dos serviços prestados, com base nos relatórios e documentações apresentadas; e

11.17 Comunicar a empresa para que emita a Nota Fiscal ou Fatura, com o valor exato dimensionado pela fiscalização.

11.18 Enviar a documentação pertinente ao setor de contratos para a formalização dos procedimentos de liquidação e pagamento, no valor dimensionado pela fiscalização e gestão.

11.19 No caso de controvérsia sobre a execução do objeto, quanto à dimensão, qualidade e quantidade, deverá ser observado o teor do art. 143 da Lei nº 14.133, de 2021, comunicando-se à empresa para emissão de Nota Fiscal no que pertine à parcela incontroversa da execução do objeto, para efeito de liquidação e pagamento.

11.20 Nenhum prazo de recebimento ocorrerá enquanto pendente a solução, pelo contratado, de inconsistências verificadas na execução do objeto ou no instrumento de cobrança.

Rua João Pessoa, 08 – Centro Ibitiara/Ba CEP: 46.700-000
Fone/Fax: (77) 3647-2151 - <https://www.ibitiara.ba.gov.br/>



11.21 O recebimento provisório ou definitivo não excluirá a responsabilidade civil pela solidez e pela segurança do serviço nem a responsabilidade ético-profissional pela perfeita execução do contrato.

12. LIQUIDAÇÃO

12.1 Recebida a Nota Fiscal ou documento de cobrança equivalente, correrá o prazo de até **15 (quinze) dias úteis** para fins de liquidação, na forma desta seção, prorrogáveis por igual período.

12.2 O prazo de que trata o item anterior será reduzido à metade, mantendo-se a possibilidade de prorrogação, nos casos de contratações decorrentes de despesas cujos valores não ultrapassem o limite de que trata o inciso II do art. 75 da Lei nº 14.133, de 2021.

12.3 Para fins de liquidação, o setor competente deve verificar se a Nota Fiscal ou Fatura apresentada expressa os elementos necessários e essenciais do documento, tais como:

- a) o prazo de validade;
- b) a data da emissão;
- c) os dados do contrato e do órgão contratante;
- d) o período respectivo de execução do contrato;
- e) o valor a pagar; e
- f) eventual destaque do valor de retenções tributárias cabíveis.

12.4 Havendo erro na apresentação da Nota Fiscal/Fatura, ou circunstância que impeça a liquidação da despesa, esta ficará sobrestada até que o contratado providencie as medidas saneadoras, reiniciando-se o prazo após a comprovação da regularização da situação, sem ônus à contratante;

12.5 A Nota Fiscal ou Fatura deverá ser obrigatoriamente acompanhada da COMPROVAÇÃO DA REGULARIDADE FISCAL, mediante consulta aos sítios eletrônicos oficiais ou à documentação mencionada no art. 68 da Lei nº 14.133/2021.

12.6 A Administração deverá realizar consulta para: a) verificar a manutenção das condições de habilitação exigidas, conforme edital; b) identificar possível razão que impeça a participação em licitação, no âmbito do órgão ou entidade, proibição de contratar com o Poder Público.

12.7 Constatando-se, a situação de irregularidade do contratado, será providenciada sua notificação, por escrito, para que, no prazo de 5 (cinco) dias úteis, regularize sua situação ou, no mesmo prazo, apresente sua defesa. O prazo poderá ser prorrogado uma vez, por igual período, a critério do contratante.

Rua João Pessoa, 08 – Centro Ibitiara/Ba CEP: 46.700-000

Fone/Fax: (77) 3647-2151 - <https://www.ibitiara.ba.gov.br/>



ESTADO DA BAHIA
PREFEITURA MUNICIPAL DE IBITIARA
CNPJ: 13.781.828/0001-76



12.8 Não havendo regularização ou sendo a defesa considerada improcedente, o contratante deverá comunicar aos órgãos responsáveis pela fiscalização da regularidade fiscal quanto à inadimplência do contratado, bem como quanto à existência de pagamento a ser efetuado, para que sejam acionados os meios pertinentes e necessários para garantir o recebimento de seus créditos.

12.9 Persistindo a irregularidade, o contratante deverá adotar as medidas necessárias à rescisão contratual nos autos do processo administrativo correspondente, assegurada ao contratado a ampla defesa.

12.10 Havendo a efetiva execução do objeto, os pagamentos serão realizados normalmente, até que se decida pela rescisão do contrato, caso o contratado não regularize sua situação diretamente com o órgão.

13. PRAZO DE PAGAMENTO

13.1 O pagamento será efetuado no prazo máximo de até 30 (trinta) dias, contados da finalização da liquidação da despesa.

14. FORMA DE PAGAMENTO

14.1 O pagamento será realizado através de ordem bancária, para crédito em banco, agência e conta corrente indicados pelo contratado.

14.2 Será considerada data do pagamento o dia em que constar como emitida a ordem bancária para pagamento.

14.3 Quando do pagamento, será efetuada a retenção tributária prevista na legislação aplicável **nos moldes da INSTRUÇÃO NORMATIVA RFB Nº 1234, DE 11 DE JANEIRO DE 2012, alterada pela redação dada pela Instrução Normativa RFB nº 2145, de 26 de junho de 2023 e Decreto Municipal que rege a matéria.**

14.4 Independentemente do percentual de tributo inserido na planilha, quando houver, serão retidos na fonte, quando da realização do pagamento, os percentuais estabelecidos na legislação vigente.

14.5 O contratado regularmente optante pelo Simples Nacional, nos termos da Lei Complementar nº 123, de 2006, não sofrerá a retenção tributária quanto aos impostos e contribuições abrangidos por aquele regime. No entanto, o pagamento ficará condicionado à apresentação de comprovação, por meio de documento oficial, de que faz jus ao tratamento tributário favorecido previsto na referida Lei Complementar.

Rua João Pessoa, 08 – Centro Ibitiara/Ba CEP: 46.700-000

Fone/Fax: (77) 3647-2151 - <https://www.ibitiara.ba.gov.br/>



15. FORMA E CRITÉRIOS DE SELEÇÃO DO LICITANTE E REGIME DE EXECUÇÃO

15.1 Forma de seleção e critério de julgamento da proposta:

15.1.1 O licitante será selecionado por meio da realização de procedimento de LICITAÇÃO, na modalidade CONCORRÊNCIA, sob a forma ELETRÔNICA, com adoção do critério de julgamento pelo MENOR PREÇO.

15.2 Do regime de execução:

15.2.1 O regime de execução do contrato será por empreitada global

16. CRITÉRIOS DE ACEITABILIDADE DE PREÇOS

16.1 O licitante que estiver mais bem colocado na disputa deverá apresentar à Administração, por meio eletrônico, planilha que contenha o preço global, os quantitativos e os preços unitários tidos como relevantes, conforme modelo de planilha elaborada pela Administração, para efeito de avaliação de exequibilidade (art. 59, §3º, da Lei nº 14.133/2021);

16.2 Na planilha, o licitante poderá propor o seu próprio BDI, assim como seus próprios preços unitários sem, contudo, ultrapassar os limites máximos previstos em cada item constante na planilha básica adotada, no sentido de evitar o jogo de planilha, bem como o sobrepreço.

17. EXIGÊNCIAS DE HABILITAÇÃO (conforme o enquadramento de cada empresa)

Para fins de habilitação, deverá o licitante comprovar os seguintes requisitos:

17.1 HABILITAÇÃO JURÍDICA, CONFORME O CASO.

17.1.1 **Pessoa física:** cédula de identidade (RG) ou documento equivalente que, por força de lei, tenha validade para fins de identificação em todo o território nacional;

17.1.2 **Empresário individual:** inscrição no Registro Público de Empresas Mercantis, a cargo da Junta Comercial da respectiva sede;

17.1.3 **Microempreendedor Individual - MEI:** Certificado da Condição de Microempreendedor Individual - CCMEI, cuja aceitação ficará condicionada à verificação da autenticidade no sítio <https://www.gov.br/empresas-e-negocios/pt-br/empreendedor>;

17.1.4 **Sociedade empresária, sociedade limitada unipessoal – SLU** ou sociedade identificada como empresa individual de responsabilidade limitada - EIRELI: inscrição do ato constitutivo, estatuto ou contrato social no Registro Público de Empresas Mercantis, a cargo da Junta

Rua João Pessoa, 08 – Centro Ibitiara/Ba CEP: 46.700-000

Fone/Fax: (77) 3647-2151 - <https://www.ibitiara.ba.gov.br/>



Comercial da respectiva sede, acompanhada de documento comprobatório de seus administradores;

- 17.1.5 **Sociedade empresária estrangeira:** portaria de autorização de funcionamento no Brasil, publicada no Diário Oficial da União e arquivada na Junta Comercial da unidade federativa onde se localizar a filial, agência, sucursal ou estabelecimento, a qual será considerada como sua sede, conforme Instrução Normativa DREI/ME nº 77, de 18 de março de 2020.
- 17.1.6 **Sociedade simples:** inscrição do ato constitutivo no Registro Civil de Pessoas Jurídicas do local de sua sede, acompanhada de documento comprobatório de seus administradores;
- 17.1.7 **Filial, sucursal ou agência de sociedade simples ou empresária:** inscrição do ato constitutivo da filial, sucursal ou agência da sociedade simples ou empresária, respectivamente, no Registro Civil das Pessoas Jurídicas ou no Registro Público de Empresas Mercantis onde opera, com averbação no Registro onde tem sede a matriz
- 17.1.8 **Sociedade cooperativa:** ata de fundação e estatuto social, com a ata da assembleia que o aprovou, devidamente arquivado na Junta Comercial ou inscrito no Registro Civil das Pessoas Jurídicas da respectiva sede, além do registro de que trata o art. 107 da Lei nº 5.764, de 16 de dezembro 1971.
- 17.1.9 **Decreto de autorização,** em se tratando de empresas ou sociedade estrangeira em funcionamento no País, e ato de registro ou autorização para funcionamento expedido pelo órgão competente, quando a atividade assim o exigir
- 17.1.10 Os documentos apresentados deverão estar acompanhados de todas as alterações ou da consolidação respectiva.

18. HABILITAÇÃO FISCAL, SOCIAL E TRABALHISTA

- 18.1.1 Prova de INSCRIÇÃO no cadastro de contribuintes ESTADUAL E/OU MUNICIPAL, se houver, relativo ao domicílio ou sede do licitante, pertinente ao seu ramo de atividade e compatível com o objeto contratual;
- 18.1.2 Prova de inscrição no Cadastro Nacional de Pessoa Jurídica (CNPJ) ou no Cadastro de Pessoas Físicas (CPF), conforme o caso;
- 18.1.3 Prova de regularidade fiscal perante a FAZENDA NACIONAL, mediante apresentação de certidão expedida conjuntamente pela Secretaria da Receita Federal do Brasil (RFB) e pela

Rua João Pessoa, 08 – Centro Ibitiara/Ba CEP: 46.700-000

Fone/Fax: (77) 3647-2151 - <https://www.ibitiara.ba.gov.br/>



ESTADO DA BAHIA
PREFEITURA MUNICIPAL DE IBITIARA
CNPJ: 13.781.828/0001-76



Procuradoria-Geral da Fazenda Nacional (PGFN), referente a todos os créditos tributários federais e à Dívida Ativa da União (DAU) por elas administrados, inclusive aqueles relativos à Seguridade Social, nos termos da Portaria Conjunta nº 1.751, de 02/10/2014, do Secretário da Receita Federal do Brasil e da Procuradora-Geral da Fazenda Nacional.

- 18.1.4 Prova de regularidade para com a FAZENDA ESTADUAL, mediante apresentação de Certidão de Regularidade Fiscal, expedida pela Secretaria da Fazenda Estadual, do domicílio ou sede do proponente;
- 18.1.5 Prova de regularidade para com a FAZENDA MUNICIPAL, mediante apresentação de Certidão de Regularidade Fiscal, expedida pela Secretaria da Fazenda Municipal, do domicílio ou sede do proponente;
- 18.1.6 Prova de regularidade relativa ao FUNDO DE GARANTIA POR TEMPO DE SERVIÇO (FGTS) demonstrando a situação regular no cumprimento dos encargos sociais instituídos por lei.
- 18.1.7 Prova de inexistência de débitos inadimplidos perante a JUSTIÇA DO TRABALHO, mediante a apresentação de certidão negativa ou positiva com efeito de negativa, nos termos do Título VII-A da Consolidação das Leis do Trabalho, aprovada pelo Decreto-Lei nº 5.452, de 1º de maio de 1943;
- 18.1.8 As microempresas e Empresas de Pequeno Porte deverão apresentar toda documentação exigida para efeito de comprovação de regularidade fiscal, mesmo que estas apresentem alguma restrição, conforme determina o artigo 43 da LC 123/2006, sob pena de serem declaradas inabilitadas.

19. QUALIFICAÇÃO ECONÔMICO-FINANCEIRA

19.1 **CERTIDÃO NEGATIVA DE FEITOS SOBRE FALÊNCIA** expedida pelo distribuidor da sede do licitante, ou de seu domicílio (art. 69, caput, inciso II), dentro do prazo de validade previsto na própria certidão, ou, na omissão desta, expedida a menos de 90 (noventa) dias contados da data da sua apresentação;

19.2 **BALANÇO PATRIMONIAL** dos 2 (dois) últimos exercícios sociais **(2022/2023)** devendo conter as peças a seguir relacionadas com a Prova de registro na Junta Comercial ou Cartório (Carimbo, etiqueta, chancela da Junta Comercial, código de registro ou Recibo de entrega de escrituração contábil digital):

19.2.1 Balanço patrimonial (BP);

19.2.2 Demonstração do Resultado do Exercício (DRE);

Rua João Pessoa, 08 – Centro Ibitiara/Ba CEP: 46.700-000

Fone/Fax: (77) 3647-2151 - <https://www.ibitiara.ba.gov.br/>



ESTADO DA BAHIA
PREFEITURA MUNICIPAL DE IBITIARA
CNPJ: 13.781.828/0001-76



19.2.3 Termo de Abertura e Termo de Encerramento;

19.2.4 Apresentar as NOTAS EXPLICATIVAS ÀS DEMONSTRAÇÕES CONTÁBEIS, conforme previsto na NBC TSP 11/2018, aprovada pelo Conselho Federal de Contabilidade/CFC.

a) Visando assegurar a participação do maior número de licitantes possível, de forma que os requisitos de habilitação exigidos, devem ser suficientes, somente para garantir a capacidade da empresa para a contratação, sem restringirem desnecessariamente a competição, razão pela qual, que a Administração, fazendo uso do formalismo moderado, quando o Balanço for registrado sem as Notas Explicativas, estas deverão ser apresentadas em separado, assinadas por profissional habilitado da área contábil e pelo titular da empresa, desde que esteja de acordo com a legislação brasileira e/ou com a estrutura proposta pela NBC TSP 11/2018 e pelas demais NBCs TSP.

19.3 Comprovação dos índices de Liquidez Geral (LG), Liquidez Corrente (LC), e Solvência Geral (SG) superiores a 1 (um), obtidos pela aplicação das seguintes fórmulas demonstrada abaixo:

$$LG = \frac{\text{Ativo Circulante} + \text{Realizável a Longo Prazo}}{\text{Passivo Circulante} + \text{Passivo Não Circulante}}$$

$$SG = \frac{\text{Ativo Total}}{\text{Passivo Circulante} + \text{Passivo Não Circulante}}$$

$$LC = \frac{\text{Ativo Circulante}}{\text{Passivo Circulante}}$$

19.4 Caso a empresa licitante apresente resultado inferior ou igual a 1 (um) em qualquer dos índices de Liquidez Geral (LG), Solvência Geral (SG) e Liquidez Corrente (LC), será exigido para fins de habilitação, **comprovação do patrimônio líquido de 10% (dez por cento) do valor total estimado da contratação.**

19.5 Para as empresas constituídas em período inferior a 2 (dois) anos, os documentos contábeis referidos acima limitar-se-ão ao último exercício. (Lei nº 14.133, de 2021, art. 69, §6º).

Rua João Pessoa, 08 – Centro Ibitiara/Ba CEP: 46.700-000
Fone/Fax: (77) 3647-2151 - <https://www.ibitiara.ba.gov.br/>



ESTADO DA BAHIA
PREFEITURA MUNICIPAL DE IBITIARA
CNPJ: 13.781.828/0001-76



19.6 As empresas criadas no exercício financeiro da licitação deverão atender a todas as exigências da habilitação e poderão substituir os demonstrativos contábeis pelo balanço de abertura. (Lei nº 14.133, de 2021, art. 65, §1º).

19.7 DECLARAÇÃO, ASSINADA POR PROFISSIONAL HABILITADO DA ÁREA CONTÁBIL, ATESTANDO O ATENDIMENTO PELO LICITANTE DOS ÍNDICES ECONÔMICOS PREVISTOS NO EDITAL. art. 69, §1º da Lei nº 14.133, de 2021.

19.8 O licitante enquadrado como microempreendedor individual (MEI) que pretenda auferir os benefícios do tratamento diferenciado previstos na Lei Complementar n. 123, de 2006, estará DISPENSADO **(a)** da prova de inscrição nos cadastros de contribuintes estadual e municipal e **(b)** da apresentação do balanço patrimonial e das demonstrações contábeis do último exercício.

19.9 Somente haverá a necessidade de comprovação do preenchimento de requisitos mediante apresentação dos documentos originais não-digitais quando houver dúvida em relação à integridade do documento digital ou quando a lei expressamente o exigir.

20. QUALIFICAÇÃO TÉCNICA

20.1 DECLARAÇÃO de que o licitante vistoriou o local onde será realizada a obra, e de que recebeu todos os documentos, bem como de que tomou conhecimento de todas as informações e condições locais para o cumprimento das obrigações objeto da contratação, podendo ser substituída por declaração formal assinada pelo responsável técnico do licitante acerca do conhecimento pleno das condições e peculiaridades da contratação;

20.2 **CERTIDÃO DE REGISTRO DE PESSOA JURÍDICA DO CONSELHO REGIONAL DE ENGENHARIA E AGRONOMIA - CREA** e/ou Conselho de Arquitetura e Urbanismo (CAU) da sede da empresa, obedecidas as atualizações cadastrais, em plena validade.

20.2.1 Em se tratando de empresa sediada em outro estado, caso seja declarada vencedora do certame, deverá providenciar, COMO CONDIÇÃO PRÉVIA À CONTRATAÇÃO, o visto na entidade profissional competente do local (Estado da Bahia) em que serão prestados os serviços ou realizadas as obras.

20.2.2 Sociedades empresárias estrangeiras atenderão à exigência por meio da apresentação, no momento da assinatura do contrato, da solicitação de registro perante a entidade profissional competente no Brasil.

Rua João Pessoa, 08 – Centro Ibitiara/Ba CEP: 46.700-000
Fone/Fax: (77) 3647-2151 - <https://www.ibitiara.ba.gov.br/>



ESTADO DA BAHIA
PREFEITURA MUNICIPAL DE IBITIARA
CNPJ: 13.781.828/0001-76



20.3 QUANTO À DISPONIBILIDADE DE PESSOAL TÉCNICO ESPECIALIZADO:

20.3.1 DECLARAÇÃO FORMAL DE DISPONIBILIDADE DE PESSOAL TÉCNICO ESPECIALIZADO PARA INTEGRAR A EQUIPE QUE EXECUTARÁ OS SERVIÇOS OBJETO DA LICITAÇÃO, assinada pelo representante legal da licitante, devendo fazer parte da equipe (modelo em anexo):

- a.1 01 (um) profissional formado em engenharia Civil e/ou Arquitetura com experiência profissional comprovada em supervisão de serviços de natureza semelhante com o objeto licitado, devidamente registrado no CREA e/ou CAU, e;
- a.2 01 (um) encarregado de serviços, com experiência profissional comprovada em serviços de natureza semelhante com o objeto da presente licitação, para permanecer na obra em tempo integral, durante todo o período de execução dos serviços. *Obs.: A experiência profissional poderá ser comprovada, mediante apresentação de currículo Vitae.*

20.4 QUANTO À CAPACITAÇÃO TÉCNICO-PROFISSIONAL:

20.4.1 **CERTIDÃO DE REGISTRO E QUITAÇÃO DA PESSOA FÍSICA - CRQPF**, junto ao Conselho Regional de Engenharia e Agronomia (CREA) e/ou Conselho de Arquitetura e Urbanismo (CAU), em plena validade.

20.4.2 **A CAPACITAÇÃO TÉCNICA DO(S) PROFISSIONAL (IS) SERÁ (ÃO) ATESTADA(S) MEDIANTE A APRESENTAÇÃO DE CERTIDÃO (ÕES) DE ACERVO TÉCNICO - (CAT)** expedida(s) pela entidade profissional competente da região onde os serviços foram executados, que comprove(m) a execução de obra ou serviço de características semelhantes às parcelas de maior relevância e valor significativo do objeto a ser contratado, em nome do(s) responsável (is) técnico(s).

20.4.3 Para fins da comprovação de que trata o subitem **20.4.2**, os atestados deverão dizer respeito a contratos executados com as seguintes características mínimas:

- a) Administração da obra, serviços preliminares, implantação de gramado natural com irrigação e perfuração de poço, construção de alambrado com altura de 2,5m, construção de sanitário público, pavimentação nos acessos principais (intertravado) e estacionamento (pó de pedra), construção de arquibancada com 05 degraus e comprimento de 50m, construção de muro de entorno com comprimento de 460m, construção do vestiário tipo G, implantação do sistema de iluminação em LED para Estádio de Futebol, implantação dos bancos de reservas, sistema de

Rua João Pessoa, 08 – Centro Ibitiara/Ba CEP: 46.700-000

Fone/Fax: (77) 3647-2151 - <https://www.ibitiara.ba.gov.br/>



ESTADO DA BAHIA
PREFEITURA MUNICIPAL DE IBITIARA
CNPJ: 13.781.828/0001-76



prevenção e combate a incêndio e pânico, construção de pórtico de fachada em ACM, construção de lanchonete, instalação de totem institucional externo e limpeza para entrega da obra.

20.4.4 Os profissionais indicados pelos licitantes para fins de **COMPROVAÇÃO DA CAPACIDADE TÉCNICO-PROFISSIONAL**, deverão ser observadas a necessária qualificação técnica e atribuições do título lhe conferidos, nos termos da Resolução nº 218/73 – CONFEA e **DEVERÃO PARTICIPAR DA OBRA OU SERVIÇO OBJETO DA LICITAÇÃO, ADMITINDO-SE A SUA SUBSTITUIÇÃO POR PROFISSIONAIS DE EXPERIÊNCIA EQUIVALENTE OU SUPERIOR, DESDE QUE APROVADO PELA ADMINISTRAÇÃO.**

20.4.5 Os **RESPONSÁVEIS TÉCNICOS E MEMBROS DA EQUIPE TÉCNICA**, a título de comprovação do vínculo entre o licitante e o seu responsável técnico, será exigida **DECLARAÇÃO DE COMPROMISSO DE VINCULAÇÃO CONTRATUAL FUTURA**, caso o licitante se sagre vencedor do certame;

20.5 QUANTO À CAPACITAÇÃO TÉCNICO-OPERACIONAL (APTIDÃO DA EMPRESA):

20.5.1 ATESTADO(S) DE CAPACIDADE TÉCNICA EM PAPEL TIMBRADO FORNECIDO(S) POR PESSOA(S) JURÍDICA(S) DE DIREITO PÚBLICO OU PRIVADO IDENTIFICADO EM NOME DA LICITANTE, ACOMPANHADO DA CERTIDÃO DE ACERVO TÉCNICO – CAT DO PROFISSIONAL RESPONSÁVEL TÉCNICO DO SERVIÇO QUE DETÉM A CERTIDÃO, constando o endereço do contratante, ou ser informado pelo licitante de forma a permitir possível diligência, que comprove(m) a aptidão da licitante para o desempenho de atividade pertinente e compatível em características semelhantes com o objeto em questão. OU

20.5.2 CERTIDÃO DE ACERVO OPERACIONAL – CAO (Resolução nº 1.137 de 31/03/2023 (Confea).

20.5.3 Nos ATESTADOS ou CAO, apresentados, quanto a Capacidade Técnica Operacional a licitante deverá comprovar a execução dos serviços e quantitativos mínimos abaixo descritos, os quais se referem às parcelas de maior relevância e valor significativo da obra:

20.5.4 NO PRESENTE CASO AS OBRAS DE CONSTRUÇÃO DO ESTÁDIO MUNICIPAL DE IBITIARA NA SEDE DO MUNICÍPIO DE IBITIARA-BA. (APTIDÃO DA EMPRESA);

20.5.5 Itens de Maior relevância global ser comprovada (**Exigência de Capacidade Técnica Operacional**):

Área de Construção do Estádio = 9.000 m²;

Área de Construção do Estádio a ser comprovada = 4.500 m²

Rua João Pessoa, 08 – Centro Ibitiara/Ba CEP: 46.700-000

Fone/Fax: (77) 3647-2151 - <https://www.ibitiara.ba.gov.br/>



ESTADO DA BAHIA
PREFEITURA MUNICIPAL DE IBITIARA
CNPJ: 13.781.828/0001-76



Parcelas de maior relevância técnica a ser comprovada:

PARCELAS DE MAIOR RELEVÂNCIA TÉCNICA A SER COMPROVADA:

PARCELAS DE MAIOR RELEVÂNCIA TÉCNICA					
Item	Serviço	Unid	Quantitativo orçado	Quantitativo A ser comprovado	Relevância %
01	Fornecimento e plantio de grama Celebration Maxirol em para estádios de futebol	M²	7.490	3.745	6,09%
02	Estaca Hélice contínua, diâmetro de 30 cm, incluso concreto FCK=30MPa e armadura mínima (Exclusive bombeamento, mobilização e desmobilização). AF_12/2019_PA	M	968	484	3,81%
03	Alvenaria de blocos de concreto estrutural 14x19x29, CM (espessura 14 CM), FBK=14MPa, utilizando colher de pedreiro AF_10/2022	M²	1.050	525	4,05%
04	Projeto de LED com aplicações em áreas esportivas, potência Nominal: 820W fluxo Luminoso: 110.700 Lumens, eficácia luminosa: 135 LM/W. Tensão de Trabalho: 220- 240V, 50~60 HZ. Fator de potência: > 0.95 vida estimada > 50KHS * 05 anos, vida estimada: > 50KHS * 03 anos, garantia de 03 a 05 anos, fornecimento e instalação	UN	32	16	4,26%

20.5.6 Nota explicativa sobre Item de Maior Relevância:

- Ao item de maior relevância global (são aqueles que constituem o escopo da licitação, representando o “objeto final licitado” ou a “obra em sua totalidade”, tais com a “extensão total pavimentada” e “comprimento de OAE e vão livre mínimo” - IN nº 58/DNIT SEDE, Art. 4º § 1º);
- Aos itens de maior relevância técnica e financeira contidas no objeto a ser licitado (curva ABC), em número máximo de 8 (oito) itens, e não superior a 50% (cinquenta por cento) das quantidades licitadas para o serviço específico (IN nº 58/DNIT SEDE, Art. 4º). Os itens de serviço de maior relevância técnica e financeira são aqueles que constem do objeto licitado em valor igual ou superior a 4% (quatro por cento) do orçamento total do objeto (IN nº 58/DNIT SEDE, Art. 4º, § 2º).
- Não é vedado o somatório de atestados, para o atendimento dos itens de “maior relevância global” e / ou aos de “maior relevância técnica contidas no objeto a ser licitado”. Justificativa: de acordo com o Acórdão nº 2.760/2012 – Plenário "se o aumento de quantitativos do serviço não incrementa, incontestavelmente, a complexidade técnica da tarefa, não há motivos para estabelecer limite para o número de atestados".

Rua João Pessoa, 08 – Centro Ibitiara/Ba CEP: 46.700-000

Fone/Fax: (77) 3647-2151 - <https://www.ibitiara.ba.gov.br/>



ESTADO DA BAHIA
PREFEITURA MUNICIPAL DE IBITIARA
CNPJ: 13.781.828/0001-76



20.6 A análise documentação, referente ao tópico “**Qualificação Técnica**”, apresentada pelo licitante, será realizada pelo setor técnico de engenharia do Órgão Contratante, que emitirá relatório com o resultado da análise, a fim de embasar a decisão sobre a habilitação ou inabilitação do licitante, por parte do Agente de Contratação, onde o mesmo será disponibilizado via sistema.

20.7 Os documentos relativos à HABILITAÇÃO JURIDICA – FISCAL, SOCIAL E TRABALHISTA – ECONOMICO-FINANCEIRA e TÉCNICA, somente serão exigidos, em qualquer caso, em momento posterior ao julgamento das propostas, e apenas do licitante mais bem classificado.

20.8 Após a entrega dos documentos para habilitação, não será permitida a substituição ou a apresentação de novos documentos, salvo em sede de diligência, que será admitida a juntada de documentos que apenas venham a atestar condição pré-existente à abertura da sessão pública do certame não fere os princípios da isonomia e igualdade entre as licitantes e o oposto, ou seja, a desclassificação do licitante, sem que lhe seja conferida oportunidade para sanear os seus documentos de habilitação e/ou proposta, resulta em objetivo dissociado do interesse público, com a prevalência do processo (meio) sobre o resultado almejado (fim). (art. 64, da Lei 14.133/21; Acórdão 1211/2021-TCU-Plenário; Acórdão 2443/2021- Plenário e Acórdão 1414/2023- Plenário.)

20.9 Os documentos exigidos para fins de habilitação poderão ser substituídos por registro cadastral emitido por órgão ou entidade pública, desde que o registro tenha sido feito em obediência ao disposto na Lei nº 14.133/2021.

20.10 A verificação pelo Agente de Contratação/Comissão, em sítios eletrônicos oficiais de órgãos e entidades emissores de certidões constitui meio legal de prova, para fins de habilitação.

20.11 Os documentos exigidos para habilitação serão enviados por meio do sistema, em formato digital, **NO PRAZO DE QUATRO HORAS**, prorrogável por igual período, contado da solicitação do Agente de Contratação/Comissão. **fica registrado que toda DOCUMENTAÇÃO DE HABILITAÇÃO QUE SE CONSTE DATA DEVA SE ATER AO PRAZO DA ABERTURA DA LICITAÇÃO OU SEJA DA SESSÃO ELETRÔNICA VIA SISTEMA.**

20.12 Respeitada a exceção do subitem anterior, relativa à regularidade fiscal, quando a fase de habilitação anteceder as fases de apresentação de propostas e lances e de julgamento, a verificação ou exigência do presente subitem ocorrerá em relação a todos os licitantes.

20.13 Na análise dos documentos de habilitação, a comissão de contratação poderá sanar erros ou falhas, que não alterem a substância dos documentos e sua validade jurídica, mediante decisão

Rua João Pessoa, 08 – Centro Ibitiara/Ba CEP: 46.700-000

Fone/Fax: (77) 3647-2151 - <https://www.ibitiara.ba.gov.br/>



fundamentada, registrada em ata e acessível a todos, atribuindo-lhes eficácia para fins de habilitação e classificação.

20.14 Na hipótese de o licitante não atender às exigências para habilitação, o Agente de Contratação/Comissão examinará a proposta subsequente e assim sucessivamente, na ordem de classificação, até a apuração de uma proposta que atenda ao presente TR.

20.15 Somente serão disponibilizados para acesso público os documentos de habilitação do licitante cuja proposta atenda ao edital de licitação, após concluídos os procedimentos de que trata o subitem anterior.

20.16 A comprovação de regularidade fiscal e trabalhista das microempresas e das empresas de pequeno porte somente será exigida para efeito de contratação, e não como condição para participação na licitação (art. 4º do Decreto nº 8.538/2015).

20.17 Quando a fase de habilitação anteceder a de julgamento e já tiver sido encerrada, não caberá exclusão de licitante por motivo relacionado à habilitação, salvo em razão de fatos supervenientes ou só conhecidos após o julgamento.

21. DOCUMENTAÇÃO COMPLEMENTAR

21.1 NO MOMENTO DA ASSINATURA DO CONTRATO DEVERÁ SER APRESENTADO A COMPROVAÇÃO DO VÍNCULO ENTRE O LICITANTE E O SEU RESPONSÁVEL TÉCNICO E MEMBROS DA EQUIPE TÉCNICA, conforme requisitos constantes nos subitens 18.3 e 18.4 do presente termo, podendo ser comprovada por meio de:

21.1.1 contrato de prestação de serviços, regido pela legislação civil comum.

21.1.2 intermédio de contrato social/estatuto social;

21.1.3 ser o administrador ou o diretor;

21.1.4 meio de registro em Carteira de Trabalho e Previdência Social;

22. ESTIMATIVAS DO VALOR DA CONTRATAÇÃO

22.1 O valor global do empreendimento foi orçado em **R\$ 4.441.021,65 (quatro milhões, quatrocentos e quarenta e um mil, vinte e um reais e sessenta e cinco centavos)**, conforme Termo de Convênio de nº0013/2024/ SUDESB - SUPERINTENDÊNCIA DOS DESPORTOS DO ESTADO DA BAHIA, dando início ao Processo nº 069.1479.2024.0003075-43, sendo publicado no Diário Oficial na data de 05 de julho de 2024

Rua João Pessoa, 08 – Centro Ibitiara/Ba CEP: 46.700-000

Fone/Fax: (77) 3647-2151 - <https://www.ibitiara.ba.gov.br/>



ESTADO DA BAHIA
PREFEITURA MUNICIPAL DE IBITIARA
CNPJ: 13.781.828/0001-76



22.2 A estimativa de custo levou em consideração o risco envolvido na contratação e sua alocação entre contratante e contratado;

22.3 Reajustamento – As regras sobre o reajustamento serão aquelas definidas no termo de contrato.

23. ADEQUAÇÃO ORÇAMENTÁRIA

23.1 As despesas decorrentes da presente contratação correrão à conta de recursos específicos consignados no Orçamento Geral do Município deste exercício, na dotação abaixo discriminada;

23.2 A dotação relativa aos exercícios financeiros subsequentes será indicada após aprovação da Lei Orçamentária respectiva e liberação dos créditos correspondentes, mediante apostilamento.

5 - SECRETARIA DE EDUCAÇÃO, CULTURA, ESPORTE E LAZER

1031 CONSTRUÇÃO, AMPL, REFORMA DO ESTÁDIO MUNICIPAL, CAMPOS DE FUTEBOL, QUADRAS E GINÁSIO

4.4.9.0.51.00.00 Obras e Instalações

Fonte:

17010000 – Outras TRANSF de Conv. Ou Instr Congêneres dos Estados

Ibitiara – BA, 07 de agosto de 2024.

Bibiane Oliveira Silva Goes
Secretária Municipal de Educação,
Cultura, Esporte e Lazer
Decreto nº 074/2023

Alonso Oliveira Filho
Diretor da divisão de Esporte e Lazer
Matrícula Funcional 1888

Rua João Pessoa, 08 – Centro Ibitiara/Ba CEP: 46.700-000
Fone/Fax: (77) 3647-2151 - <https://www.ibitiara.ba.gov.br/>

ESTUDO TÉCNICO PRELIMINAR – ETP E MAPA DE RISCOS



ESTADO DA BAHIA
PREFEITURA MUNICIPAL DE IBITIARA
CNPJ: 13.781.828/0001-76



ESTUDO TÉCNICO PRELIMINAR (ETP)- N° 017/2024

O presente documento caracteriza a primeira etapa da fase de planejamento e apresenta os devidos estudos para a contratação de solução que atenderá à necessidade abaixo especificada.

O objetivo principal é estudar detalhadamente a necessidade e identificar no mercado a melhor solução para supri-la, em observância às normas vigentes e aos princípios que regem a Administração Pública.

1. INFORMAÇÕES BÁSICAS

1.1 **Unidade Demandante:** SECRETARIA MUNICIPAL DE EDUCAÇÃO, CULTURA, ESPORTE E LAZER,

2. INTRODUÇÃO

2.1 Necessidade de promover o bem-estar da população Ibitiarenses, através da prática de esportes, que desempenha um papel crucial na vida dos seres humanos, oferecendo uma ampla gama de benefícios físicos, mentais e sociais e a construção de um estádio de futebol, incentivará a prática esportiva, despertando um estilo de vida ativo, que pode se estender por toda a vida, pois o esporte ensina disciplina, foco e dedicação, além de promover a resiliência ao lidar com vitórias e derrotas e essas habilidades são transferíveis para outras áreas da vida, como estudos e carreira.

3. EQUIPE DE PLANEJAMENTO

INTEGRANTES			
NOME	FUNÇÃO	MATRICULA	SETOR
ALONSO OLIVEIRA FILHO	Diretor da divisão de Esporte e Lazer e Fiscal de Contrato	1888	Secretaria Municipal de Educação
SANDRO DE OLIVEIRA ARAÚJO	Coordenador Escolar	184	Secretaria Municipal de Educação
BILLY DOUGLAS ROCHA PEREIRA	Engenheiro Civil – Assessoria Técnica	Contrato nº 006/2024 PE 039/2023	Secretaria Municipal de Administração e Governo
JOSÉ ANFILÓFIO DE MENEZES	Administrador CRA/BA 31383 Agrimensor / Técnico em	Contrato nº 006/2024	Secretaria Municipal de Administração e Governo

Rua João Pessoa, 08 – Centro Ibitiara/Ba CEP: 46.700-000

Fone/Fax: (77) 3647-2151 - <https://www.ibitiara.ba.gov.br/>



ESTADO DA BAHIA
PREFEITURA MUNICIPAL DE IBITIARA
CNPJ: 13.781.828/0001-76



	Edificações - Assessoria Técnica	PE 039/2023	
BIBIANE OLIVEIRA SILVA GOES	Secretária Municipal de Educação, Cultura, Esporte e Lazer	Decreto nº074/2023	Secretaria Municipal de Educação

4. DESCRIÇÃO DA NECESSIDADE

Fundamentação: (inciso I do § 1º do art. 18 da Lei 14.133/2021 e art. 7º, inciso I da IN 40/2020)

4.1 Considerado o problema a ser resolvido, sob a perspectiva do interesse público, a Secretaria Municipal de Educação ao longo da atual gestão em conjunto com a assessoria técnica de engenharia desde 2022, veio constantemente, em busca de captação de recursos por meio de convênios para concretizar esse tão sonhado empreendimento que trará inúmeros benefícios à população.

4.2 Considerando que os convênios possibilitam que municípios estabeleçam parcerias com outras esferas governamentais, organizações não governamentais e instituições privadas, viabilizando investimentos em áreas fundamentais para o desenvolvimento urbano, haja vista a escassez de recursos próprios para atender a infinidade de demandas da Administração Pública Municipal em prol da coletividade.

4.3 Considerando que a captação de recursos através de convênios é essencial para obtenção de melhorias para a vida dos munícipes, ou seja, ações de interesses sociais e essa prática permite que os municípios atendam às demandas da população e promovam melhorias significativas em diferentes áreas.

4.4 Considerando o crescimento das despesas (em especial a folha de pagamento) que tem sido mais acelerado que a evolução das receitas próprias, deixando os pequenos e médios municípios em uma situação financeira ainda mais crítica. Assim, se torna cada vez mais importante olhar com atenção para os convênios buscando manter ou reestabelecer o equilíbrio fiscal.

4.5 Com o objetivo de firmar convênios, com o Governo do Estado da Bahia, desde meados de 2022, a equipe técnica de engenharia em conjunto com esta Secretaria, regularizou o local na sede do Município onde suportaria a construção de um estádio de futebol, nos moldes do Projeto Padrão SUDESB - SUPERINTENDÊNCIA DOS DESPORTOS DO ESTADO DA BAHIA e foi com muita satisfação que no dia 25 de junho de 2024 o Excelentíssimo Senhor Prefeito assinou o Plano de trabalho e no dia 04 de julho de 2024 assinou o Termo de Convênio de nº0013/2024, dando início ao Processo nº 069.1479.2024.0003075-43, sendo publicado no Diário Oficial na data de 05 de julho de 2024.

4.6 A proposta de construção de um Estádio de Futebol pelo poder público municipal é uma iniciativa que visa atender a diversos interesses públicos, promovendo benefícios econômicos, sociais e culturais para a comunidade local. Este empreendimento é projetado para ser um catalisador de desenvolvimento urbano e um símbolo de progresso e modernidade para a cidade.

Rua João Pessoa, 08 – Centro Ibitiara/Ba CEP: 46.700-000

Fone/Fax: (77) 3647-2151 - <https://www.ibitiara.ba.gov.br/>



ESTADO DA BAHIA
PREFEITURA MUNICIPAL DE IBITIARA
CNPJ: 13.781.828/0001-76



4.7 Em primeiro lugar, o estádio é visto como um motor de desenvolvimento econômico. A sua construção e operação geram empregos diretos e indiretos, desde a fase de obras até a gestão de eventos. Além disso, ao sediar jogos de futebol, shows e outros eventos de grande porte, o estádio atrai visitantes de outras regiões, impulsionando o turismo e beneficiando setores como hotelaria, alimentação e comércio local. Este fluxo de visitantes contribui para o aumento da arrecadação de impostos, que pode ser reinvestido em serviços públicos essenciais.

4.8 No âmbito social, o estádio serve como um importante espaço de promoção do esporte e da saúde. Ele oferece uma infraestrutura adequada para a prática esportiva, incentivando a população, especialmente os jovens, a se engajarem em atividades físicas. Isso não só melhora a saúde pública, mas também promove valores como disciplina, trabalho em equipe e perseverança. Além disso, o estádio pode ser utilizado para programas sociais e educacionais, integrando a comunidade e oferecendo oportunidades de desenvolvimento pessoal.

4.9 Culturalmente, o estádio se torna um ponto de encontro e um símbolo de identidade para os moradores. Ele fortalece o sentimento de pertencimento e orgulho local, especialmente quando abriga times que representam a cidade em competições. O estádio também pode ser palco de eventos culturais e artísticos, diversificando as opções de lazer e entretenimento para a população.

4.10 Por fim, a construção do estádio pode ser parte de um projeto maior de revitalização urbana, melhorando a infraestrutura e os serviços públicos na área ao redor. Isso inclui melhorias no transporte público, segurança e acessibilidade, beneficiando não apenas os frequentadores do estádio, mas toda a comunidade.

4.11 Em suma, a construção de um estádio de futebol pelo poder público municipal é uma iniciativa estratégica que busca promover o desenvolvimento econômico, social e cultural, atendendo aos interesses públicos e contribuindo para a melhoria da qualidade de vida da população.

5. ALINHAMENTO ENTRE A CONTRATAÇÃO E O PLANEJAMENTO (PREVISÃO NO PLANO DE CONTRATAÇÕES ANUAL)

Fundamentação: (inciso II do § 1º do art. 18 da Lei 14.133/21, Art. 7º, inciso IX da IN 40/2020)

5.1 O Plano de Contratação Anual (PCA) do município ainda se encontra em fase de construção pelos setores requisitantes da administração pública municipal. Este processo de elaboração é essencial para garantir que o PCA atenda de forma eficaz às necessidades específicas de cada setor, promovendo uma gestão mais eficiente e transparente dos recursos públicos.

5.2 A elaboração de um PCA robusto requer tempo e dedicação para a coleta e análise de dados, identificação de necessidades, definição de prioridades e estabelecimento de cronogramas. Este trabalho minucioso é

Rua João Pessoa, 08 – Centro Ibitiara/Ba CEP: 46.700-000

Fone/Fax: (77) 3647-2151 - <https://www.ibitiara.ba.gov.br/>



fundamental para que o plano seja realista e exequível, garantindo que as contratações ocorram de maneira ordenada e dentro dos prazos estabelecidos.

5.3 Portanto, a justificativa para a inexistência atual de um PCA no município reside no compromisso da administração pública em desenvolver um plano que seja abrangente e eficaz, por meio de um processo de construção colaborativa com os setores requisitantes. Este esforço visa assegurar que o PCA, uma vez finalizado, contribua significativamente para a melhoria da gestão pública e para o atendimento das necessidades da população.

6. REQUISITOS DA CONTRATAÇÃO

Fundamentação: (inciso III do § 1º do art. 18 da Lei 14.133/2021 e Art. 7º, inciso II da IN 40/2020).

6.1 O objeto a ser contratado nesse plano enquadra-se na categoria de Serviços Comuns de Engenharia, de que tratam a Lei nº 14.133/2021, por possuir padrões de desempenho e características gerais e específicas, usualmente encontradas no mercado.

6.2 Entende-se como obra comum de engenharia aquela na qual (i) a mão de obra, os equipamentos e os materiais utilizados são padronizáveis e (ii) amplamente disponíveis no mercado, (iii) os métodos construtivos têm responsabilidade técnica assumida por arquiteto, engenheiro ou técnico com registro no conselho profissional (que atenda aos requisitos previsto no edital), bem como (iv) os objetos contratados são de conhecimento geral e possuem muitas características técnicas de fácil descrição e compreensão, inclusive por parte do executor da obra, o operário da construção civil.

6.3 As obras comuns de engenharia são, portanto, aquelas obras (i) corriqueiras, (ii) de baixa complexidade técnica, (iii) e de menor risco de engenharia, (iv) quase sempre de pequeno e médio portes, para as quais (v) não exista qualquer dificuldade para se estabelecer as especificações técnicas, os memoriais descritivos dos serviços e os respectivos padrões de qualidade desejados pela Administração. São aquelas cujos materiais, equipamentos e métodos construtivos sejam (vi) usuais e para as quais (vii) exista grande número de fornecedores e de executores (empresas e profissionais) no mercado.

6.4 Os requisitos de contratação indispensáveis para a execução dos serviços de forma indireta para atender à demanda ora requisitada, de forma a permitir a seleção da solução mais vantajosa e aderente à necessidade apresentada.

6.5 Sendo a obra executada por empresa especializada no ramo, devidamente regulamentada e autorizada pelos órgãos competentes, em conformidade com a legislação vigente e padrões de sustentabilidade exigidos nesse instrumento e no futuro termo de referência.

6.6 No projeto executivo foram apresentados os elementos necessários e suficientes, com nível de precisão adequado para definir e dimensionar a obra, assegurando a viabilidade técnica e o adequado tratamento do

Rua João Pessoa, 08 – Centro Ibitiara/Ba CEP: 46.700-000

Fone/Fax: (77) 3647-2151 - <https://www.ibitiara.ba.gov.br/>



ESTADO DA BAHIA
PREFEITURA MUNICIPAL DE IBITIARA
CNPJ: 13.781.828/0001-76



impacto ambiental do empreendimento, possibilitando a avaliação do custo da obra e a definição dos métodos e do prazo de execução.

6.7 Os requisitos abaixo foram cuidadosamente avaliados, não havendo especificações capazes de macular o caráter competitivo da seleção.

6.8 REQUISITOS DA CONTRATAÇÃO

6.8.1 Para correta execução do objeto devem ser observados os seguintes requisitos:

- I.A obra a ser executada, deverá abraçar as determinações dos projetos, dos memoriais descritivos e das especificações técnicas;
- II.A metodologia executiva a ser adotada, deverá estar em conformidade com as normas técnicas vigentes;
- III.A definição do orçamento e do prazo de execução da obra, estão delineados na planilha orçamentária e no cronograma físico-financeiro (três parcelas – noventa dias), visualizados no projeto executivo – Orçamento (sem desoneração) SINAPI - 05/2024 e ORSE - 03/2024;
- IV.Deverá ser cumprido, por parte da contratada, o Plano de Gerenciamento de Resíduos, garantindo o correto descarte destes segundo sua classe;
- V. Quanto aos documentos referentes à Regularidade Jurídica, Fiscal, Social, e trabalhista, bem como a qualificação Econômico Financeira serão detalhados no futuro Termo de Referência, conforme legislação em vigor.

6.9 REQUISITOS TÉCNICOS DA CONTRATAÇÃO – FASE DE HABILITAÇÃO

- 6.9.1 **DECLARAÇÃO** de que o licitante vistoriou o local onde será realizada a obra, e de que recebeu todos os documentos, bem como de que tomou conhecimento de todas as informações e condições locais para o cumprimento das obrigações objeto da contratação, podendo ser substituída por declaração formal assinada pelo responsável técnico do licitante acerca do conhecimento pleno das condições e peculiaridades da contratação;
- 6.9.2 **CERTIDÃO DE REGISTRO DE PESSOA JURÍDICA DO CONSELHO REGIONAL DE ENGENHARIA E AGRONOMIA - CREA** e/ou Conselho de Arquitetura e Urbanismo (CAU) da sede da empresa, obedecidas as atualizações cadastrais, em plena validade.

a.1 Em se tratando de empresa sediada em outro estado, caso seja declarada vencedora do certame, deverá providenciar, COMO CONDIÇÃO PRÉVIA À CONTRATAÇÃO, o visto na entidade profissional competente do local (Estado da Bahia) em que serão prestados os serviços ou realizadas as obras.

Rua João Pessoa, 08 – Centro Ibitiara/Ba CEP: 46.700-000
Fone/Fax: (77) 3647-2151 - <https://www.ibitiara.ba.gov.br/>



ESTADO DA BAHIA
PREFEITURA MUNICIPAL DE IBITIARA
CNPJ: 13.781.828/0001-76



6.10 QUANTO À DISPONIBILIDADE DE PESSOAL TÉCNICO ESPECIALIZADO:

6.10.1 DECLARAÇÃO FORMAL DE DISPONIBILIDADE DE PESSOAL TÉCNICO ESPECIALIZADO PARA INTEGRAR A EQUIPE QUE EXECUTARÁ OS SERVIÇOS OBJETO DA LICITAÇÃO, assinada pelo representante legal da licitante, devendo fazer parte da equipe (modelo em anexo):

- a.1 01 (um) profissional formado em engenharia Civil e/ou Arquitetura com experiência profissional comprovada em supervisão de serviços de natureza semelhante com o objeto licitado, devidamente registrado no CREA e/ou CAU;
- a.2 01 (um) encarregado de serviços, com experiência profissional comprovada em serviços de natureza semelhante com o objeto da presente licitação, para permanecer na obra em tempo integral, durante todo o período de execução dos serviços.

6.11 QUANTO À CAPACITAÇÃO TÉCNICO-PROFISSIONAL:

6.11.1 CERTIDÃO DE REGISTRO E QUITAÇÃO DA PESSOA FÍSICA - CRQPF, junto ao Conselho Regional de Engenharia e Agronomia (CREA) e/ou Conselho de Arquitetura e Urbanismo (CAU), em plena validade.

6.11.2 A CAPACITAÇÃO TÉCNICA DO(S) PROFISSIONAL (IS) SERÁ (ÃO) ATESTADA(S) MEDIANTE A APRESENTAÇÃO DE CERTIDÃO (ÕES) DE ACERVO TÉCNICO - (CAT) expedida(s) pela entidade profissional competente da região onde os serviços foram executados, que comprove(m) a execução de obra ou serviço de características semelhantes às parcelas de maior relevância e valor significativo do objeto a ser contratado, em nome do(s) responsável (is) técnico(s).

a.1 Para fins da comprovação de que trata este subitem, os atestados deverão dizer respeito a contratos executados com as seguintes características mínimas:

- ✓ Administração da obra, serviços preliminares, implantação de gramado natural com irrigação e perfuração de poço, construção de alambrado com altura de 2,5m, construção de sanitário público, pavimentação nos acessos principais (intertravado) e estacionamento (pó de pedra), construção de arquibancada com 05 degraus e comprimento de 50m, construção de muro de entorno com comprimento de 460m, construção do vestiário tipo G, implantação do sistema de iluminação em LED para Estádio de Futebol, implantação dos bancos de reservas, sistema de prevenção e combate a incêndio e pânico, construção de pórtico de fachada em ACM, construção de lanchonete, instalação de totem institucional externo e limpeza para entrega da obra.

Rua João Pessoa, 08 – Centro Ibitiara/Ba CEP: 46.700-000
Fone/Fax: (77) 3647-2151 - <https://www.ibitiara.ba.gov.br/>



6.12 QUANTO À CAPACITAÇÃO TÉCNICO-OPERACIONAL (APTIDÃO DA EMPRESA):

6.12.1 ATESTADO(S) DE CAPACIDADE TÉCNICA EM PAPEL TIMBRADO FORNECIDO(S) POR PESSOA(S) JURÍDICA(S) DE DIREITO PÚBLICO OU PRIVADO IDENTIFICADO EM NOME DA LICITANTE, ACOMPANHADO DA CERTIDÃO DE ACERVO TÉCNICO – CAT DO PROFISSIONAL RESPONSÁVEL TÉCNICO DO SERVIÇO QUE DETÉM A CERTIDÃO, constando o endereço do contratante, ou ser informado pelo licitante de forma a permitir possível diligência, que comprove(m) a aptidão da licitante para o desempenho de atividade pertinente e compatível em características semelhantes com o objeto em questão. OU

6.12.2 CERTIDÃO DE ACERVO OPERACIONAL – CAO (Resolução nº 1.137 de 31/03/2023(Confea).

6.12.3 Nos ATESTADOS ou CAO, apresentados, quanto a Capacidade Técnica Operacional a licitante deverá comprovar a execução dos serviços e quantitativos mínimos abaixo descritos, os quais se referem às parcelas de maior relevância e valor significativo da obra:

6.12.4 No presente caso as obras de: **Construção do Estádio Municipal de Ibitiara na Sede do município de Ibitiara-BA.**

Exigência de Capacidade Técnica Operacional;

Item I - Maior relevância global a ser comprovado:

Área de Construção do Estádio = 9.000 m²;

Área de Construção do Estádio a ser comprovada = 4.500 m²

Parcelas de maior relevância técnica a ser comprovada:

PARCELAS DE MAIOR RELEVÂNCIA TÉCNICA					
Item	Serviço	Unid	Quantitativo orçado	Quantitativo A ser comprovado	Relevância %
01	Fornecimento e plantio de grama Celebration Maxirolom para estádios de futebol	M ²	7.490	3.745	6,09%
02	Estaca Hélice continua, diâmetro de 30 cm, incluso concreto FCK=30MPA e armadura mínima (Exclusive bombeamento, mobilização e desmobilização). AF 12/2019 PA	M	968	484	3,81%
03	Alvenaria de blocos de concreto estrutural 14x19x29 CM (espessura 14 CM), FBK=14MPA, utilizando colher de pedreiro AF 10/2022	M ²	1.050	525	4,05%
04	Projeto de LED com aplicações em áreas esportivas, potencia Nominal: 820W fluxo Luminoso: 110.700 Lumens, eficácia luminosa: 135 LM/W. Tensão de Trabalho: 220-240V, 50~60 HZ. Fator de potencia: > 0.95 vida estimada>50KHRS * 05 anos, vida estimada: >50KHRS * 03	UN	32	16	4,26%

Rua João Pessoa, 08 – Centro Ibitiara/Ba CEP: 46.700-000

Fone/Fax: (77) 3647-2151 - <https://www.ibitiara.ba.gov.br/>



	anos, garantia de 03 a 05 anos, fornecimento e instalação			
--	---	--	--	--

Nota explicativa sobre Item de Maior Relevância:

- Ao item de maior relevância global (são aqueles que constituem o escopo da licitação, representando o “objeto final licitado” ou a “obra em sua totalidade”, tais com a “Metragem total da Obra”;
- Aos itens de maior relevância técnica e financeira contidas no objeto a ser licitado (curva ABC), em número máximo de 8 (oito) itens, e não superior a 50% (cinquenta por cento) das quantidades licitadas para o serviço específico. Os itens de serviço de maior relevância técnica e financeira são aqueles que constem do objeto licitado em valor igual ou superior a 4% (quatro por cento) do orçamento total do objeto.
- Não é vedado o somatório de atestados, para o atendimento dos itens de “maior relevância global” e / ou aos de “maior relevância técnica contidas no objeto a ser licitado”. Justificativa: de acordo com o Acórdão nº 2.760/2012 – Plenário “se o aumento de quantitativos do serviço não incrementa, incontestavelmente, a complexidade técnica da tarefa, não há motivos para estabelecer limite para o número de atestados”.

6.13 DA SUBCONTRATAÇÃO

- 6.13.1 A subcontratação depende de autorização prévia do contratante, a quem incumbe avaliar se o subcontratado cumpre os requisitos de qualificação técnica necessários para a execução do objeto.
- 6.13.2 O contrato trará maior detalhamento das regras que serão aplicadas em relação à subcontratação, caso admitida.

6.14 DA GARANTIA

- 6.14.1 Não haverá exigência de garantia de execução para a futura contratação, ficará sobre a inteira responsabilidade do Contratado pela garantia dos serviços prestados com padrões adequados de qualidade, segurança, durabilidade e desempenho, sob pena das sanções cabíveis, onde será observado o que estabelece a lei nº 8.078 de 11 de setembro de 1990 (Código de Defesa do Consumidor), bem como a responsabilidade, durante o prazo irredutível de cinco anos, pela solidez e segurança do trabalho, assim em razão dos materiais, como do solo, em conformidade com o artigo 618, da Lei 10.406/2002 e demais legislação aplicada a matéria.

6.15 TEMPO PREVISTO PARA EXECUÇÃO DO EMPREENDIMENTO

- 6.15.1 O objeto a ser contratado possui escopo predefinido, com prazo de execução previsto em cronograma físico financeiro, estabelecido no projeto executivo que será de 90 (noventa) dias.



7. ESTIMATIVA DAS QUANTIDADES E VALOR DA CONTRATAÇÃO

Fundamentação: (Inciso IV e VI do § 1º do art. 18 da Lei 14.133/21 e art. 70, inciso V e VI da IN 40/2020)

7.1 O custo estimado, propostos para construção do estádio de futebol, foram obtidos nos bancos de dados SINAPI -BAHIA (05/2024) e ORSE-SERGIPE (03/2024) com BDI 25,00%, peças em anexo apartado. (Memorial Descritivo; Planilha Orçamentária; Cronograma Físico-financeiro; BDI; Projeto Executivo).

7.2 O valor total estimado para contratação, é de **R\$ 4.441.021,65 (quatro milhões, quatrocentos e quarenta e um mil, vinte e um reais e sessenta e cinco centavos)**, já incluído os Benefício e Despesas Indiretas (BDI), peças técnicas em anexo apartado.

8. LEVANTAMENTO DE MERCADO

Fundamentação: (Inciso V do § 1º do art. 18 da Lei 14.133/2021 e Art. 7º, inciso III da IN 40/2020).

8.1 O levantamento de mercado, nesse contexto, é um processo sistemático que visa coletar e analisar informações relevantes sobre as opções disponíveis para a construção de um Estádio de Futebol. Esse levantamento é crucial para fundamentar a tomada de decisões, garantindo que a solução escolhida seja a mais adequada do ponto de vista técnico e econômico, para tanto foram analisadas contratações similares feitas por outros órgãos e entidades, por meio de consultas a outros editais, com o objetivo de identificar a existência de novas metodologias, tecnologias ou inovações que melhor atendessem às necessidades do Município.

8.2 Por se tratar de um "Projeto Padrão" do Órgão Concedente, o modelo de construção deve seguir o identificado nas peças técnicas apresentadas, que seguem em anexo apartado.

8.3 Descrevemos abaixo as possíveis soluções, capazes de atender a demanda requisitada, sendo cada uma analisada, dentro da perspectiva de melhor atender as necessidades da Administração Pública.

DAS SOLUÇÕES:

Solução 1 — Execução direta, através da aquisição de material e contratação de profissionais especializados.

Solução 2 — Adesão à Ata de Registro de Preços, comumente conhecida como "carona";

Solução 2 — Aquisição por meio de licitação própria, visando a seleção de empresa do setor da construção que possam ser contratados;

DA ANÁLISE DA SOLUÇÃO:

Solução 1 — Para realizar a obra diretamente teríamos que dispor do material de construção específico do projeto, nesse caso haveria a necessidade de realizar uma licitação, além de não dispor de mão de obra qualificada para executar os serviços, que igualmente haveria a necessidade de realizar uma licitação para contratação de mão de obra, acarretando assim atraso significativo na execução do empreendimento, causando inúmeros transtornos.

Rua João Pessoa, 08 – Centro Ibitiara/Ba CEP: 46.700-000

Fone/Fax: (77) 3647-2151 - <https://www.ibitiara.ba.gov.br/>



Solução 2 — Não foi encontrada intenção de registro de preços disponível para adesão nos moldes que atendessem o interesse da administração pública municipal.

Solução 3 — A obra deverá ser executada através de contratação de empresa especializada por meio de licitação própria, desde que atenda aos requisitos de contratação, devendo seguir fielmente as Normas Técnicas vigentes e Especificações de Serviços da Associação Brasileira de Normas Técnicas – ABNT.

DA CONCLUSÃO

Considerando a pesquisa realizada, nota-se que a realização de licitação própria é o método mais praticado pelo poder público, optando pelo regime de execução por empreitada por preço global, por se tratar de uma obra de construção de Edificação, onde estão previstos serviços como: Administração da Obra, Serviços Preliminares, Implantação de gramado natural com irrigação e perfuração de poço, construção de alambrado, construção de sanitário público, pavimentação nos acessos principais (intertravado) e estacionamento (pó de pedra), construção de arquibancada, construção de muro, construção de vestiário, implantação de sistema de iluminação, implantação dos bancos de reservas, sistema de prevenção e combate a incêndio e pânico, construção de pórtico de fachada em ACM, construção de lanchonete, instalação de totem institucional externo e limpeza para entrega da obra.

Nesse contexto a execução por empreitada global, permite um melhor controle por parte da fiscalização na realização das medições, visto que as quantidades podem ser mensuradas por unidade de medida, onde o valor total do contrato é o resultante da multiplicação do preço unitário pela quantidade e tipos de serviços contratados. Esta escolha se torna factível, também para melhor mensuração dos valores em possíveis alterações de projeto, evitando ônus ao erário público.

Portanto, conclui-se que a melhor solução sob os aspectos técnico e econômico é a realização de licitação própria, sob o regime de execução por empreitada global, sendo a referência da planilha orçamentária, baseada nas tabelas SINAPI e ORSE, proporcionando à administração pública maior controle sobre o processo de contratação, possibilitando a busca por propostas mais vantajosas e alinhadas às necessidades específicas do órgão contratante.

9. DESCRIÇÃO DA SOLUÇÃO COMO UM TODO

Fundamentação: (inciso VII do § 1º do art. 18 da Lei 14.133/21 e art. 7º, inciso IV da IN 40/2020).

9.1 Após levantamento de mercado e sua análise, chega-se à conclusão que a melhor solução técnica e econômica para o Município consiste na realização de procedimento licitatório na modalidade Concorrência em sua forma eletrônica, sob regime de Contratação Indireta, na qual a Administração transfere a execução do objeto à terceira pessoa (contratada), porém sendo fornecido à Contratada todo suporte (Projeto Básico e detalhes Executivo) necessário para execução da construção, cabendo à contratante a fiscalização plena das atividades desenvolvidas, transferindo ao contratado a responsabilidade dos encargos civis, trabalhistas,

Rua João Pessoa, 08 – Centro Ibitiara/Ba CEP: 46.700-000

Fone/Fax: (77) 3647-2151 - <https://www.ibitiara.ba.gov.br/>



ESTADO DA BAHIA
PREFEITURA MUNICIPAL DE IBITIARA
CNPJ: 13.781.828/0001-76



tributários e previdenciários, bem como dos riscos do empreendimento. A prestação dos serviços não gera vínculo empregatício entre os empregados da Contratada e a Administração, vedando-se qualquer relação entre estes que caracterize pessoalidade e subordinação direta.

9.2 Todos os serviços elencados no projeto, deverão seguir fielmente as Normas Técnicas vigentes e Especificações de Serviços do Departamento Nacional de Infraestrutura de Transportes – DNIT e da Associação Brasileira de Normas Técnicas - ABNT, devidamente atualizadas. As intervenções deverão manter o padrão de qualidade e apresentar a melhor prática executiva.

9.3 O ciclo de vida de um estádio de futebol é um processo complexo que abrange desde a concepção inicial até a eventual desativação ou renovação da estrutura. Este ciclo pode ser dividido em várias etapas principais, cada uma com suas próprias características e desafios.

9.4 A primeira fase é o planejamento e concepção, onde se realiza um estudo de viabilidade para avaliar a necessidade de um estádio. Este estudo considera fatores como localização, demanda, impacto econômico e ambiental. Com base nesses dados, desenvolve-se o projeto arquitetônico, que define o design do estádio, incluindo capacidade, infraestrutura e conformidade com regulamentos esportivos e de segurança.

9.5 Em seguida, vem a fase de financiamento, que envolve a captação de recursos necessários para a construção. As fontes de financiamento foram obtidas, através de convênio firmado com o Governo do Estado pela SUDESB - SUPERINTENDÊNCIA DOS DESPORTOS DO ESTADO DA BAHIA. Nesta etapa, também foi elaborado um orçamento detalhado, estimando os custos totais do projeto.

9.6 A fase de construção é onde o estádio começa a tomar forma. Inicialmente, o terreno é preparado, com limpeza e nivelamento, além de obras de infraestrutura básica. A construção estrutural envolve a edificação das arquibancadas, campo, vestiários e outras instalações. Por fim, são instalados sistemas técnicos, como iluminação, som e segurança.

9.7 Após a construção, o estádio entra na fase de operação e manutenção. Nesta etapa, o foco é a gestão de eventos, como jogos e shows, garantindo a segurança e o conforto dos espectadores. A manutenção regular é essencial para conservar o gramado, realizar reparos e atualizar tecnologias, assegurando que o estádio permaneça em boas condições.

9.8 Com o passar do tempo, pode ser necessário realizar uma renovação ou modernização do estádio. Isso pode incluir reformas estruturais para aumentar a capacidade ou melhorar a acessibilidade, bem como a implementação de inovações tecnológicas para aprimorar a experiência dos usuários e a eficiência operacional.

9.9 Finalmente, chega-se à fase de desativação ou reutilização. Se o estádio se tornar obsoleto ou economicamente inviável, pode ser desativado e demolido. Alternativamente, pode ser adaptado para outros usos, como centros de convenções ou espaços culturais, prolongando sua utilidade para a comunidade.

Rua João Pessoa, 08 – Centro Ibitiara/Ba CEP: 46.700-000

Fone/Fax: (77) 3647-2151 - <https://www.ibitiara.ba.gov.br/>



9.10 Cada uma dessas etapas requer planejamento cuidadoso e gestão eficaz para garantir que o estádio atenda às necessidades dos usuários e da comunidade ao longo de seu ciclo de vida.

10. JUSTIFICATIVA PARA O PARCELAMENTO OU NÃO DA SOLUÇÃO

Fundamentação: (inciso VIII do § 1º do art. 18 da Lei 14.133/21 e art. 70, inciso VII da IN 40/2020).

10.1 O parcelamento da contratação não é recomendável, devendo optar-se pela contratação global da obra, por ser o ideal no caso em tela, do ponto de vista da eficiência técnica, haja vista que assim o gerenciamento da obra permanecerá sempre a cargo de um único contratado, resultando num maior nível de controle da execução dos serviços por parte da administração, concentrando a responsabilidade da obra e a garantia dos resultados numa única pessoa jurídica.

10.2 Ressalte-se que em obras com serviços inter-relacionados, o atraso em uma etapa construtiva implica em atraso nas demais etapas, ocasionando aumento de custo e comprometimento dos marcos intermediários e da entrega da obra. Então, pelas razões expostas, recomendamos que a contratação não seja parcelada, por não ser vantajoso para a administração ou por representar possível prejuízo ao conjunto do objeto a ser contratado.

11. RESULTADOS PRETENDIDOS

Fundamentação: (inciso IX do § 1º do art. 18 da Lei 14.133/21 e Art. 7º, inciso X da IN 40/2020)

A construção de um estádio pode ter um impacto positivo significativo no desenvolvimento econômico local de um município de várias maneiras:

1. **Criação de Empregos:** Durante a fase de construção, há uma demanda por trabalhadores da construção civil, engenheiros, arquitetos e outros profissionais. Após a conclusão, o estádio continua a gerar empregos permanentes em áreas como manutenção, segurança e gestão de eventos.
2. **Atração de Eventos e Turismo:** Um estádio moderno pode atrair eventos esportivos de grande porte, como campeonatos regionais, além de shows e eventos culturais. Isso atrai turistas, que gastam em hotéis, restaurantes, transporte e comércio local, injetando dinheiro na economia local.
3. **Desenvolvimento do Comércio Local:** A presença de um estádio pode estimular o crescimento de negócios nas proximidades, como bares, restaurantes e outros serviços que atendem aos frequentadores do estádio.
4. **Valorização Imobiliária:** A construção de um estádio pode levar à valorização das propriedades ao redor, incentivando investimentos imobiliários e o desenvolvimento de novas áreas residenciais e comerciais.

Rua João Pessoa, 08 – Centro Ibitiara/Ba CEP: 46.700-000

Fone/Fax: (77) 3647-2151 - <https://www.ibitiara.ba.gov.br/>



5. **Parcerias e Investimentos Privados:** Estádios podem atrair parcerias com empresas privadas, que podem investir em publicidade, patrocínios e outras formas de colaboração, trazendo recursos adicionais para o município.
6. **Fomento ao Empreendedorismo:** A demanda por produtos e serviços relacionados a eventos no estádio pode incentivar o surgimento de novos negócios e startups, promovendo o empreendedorismo local.
7. **Aumento da Receita Fiscal:** Com o aumento das atividades econômicas, o município pode ver um aumento na arrecadação de impostos, que pode ser reinvestido em serviços públicos e infraestrutura.

Esses fatores combinados podem criar um ciclo virtuoso de crescimento econômico, onde o estádio serve como um catalisador para o desenvolvimento sustentável e a prosperidade do município. No entanto, é crucial que o planejamento e a execução do projeto sejam bem geridos para maximizar esses benefícios e garantir que eles sejam distribuídos de forma equitativa entre a população local.

12. PROVIDÊNCIAS A SEREM ADOTADAS

Fundamentação: (inciso X do § 1º do art. 18 da Lei 14.133/21 e art. 7º, inciso XI da IN 40/2020).

12.1 A Administração deverá tomar as seguintes providências previamente ao contrato:

12.1.1 Definição de planos de trabalho com vistas à boa execução contratual;

12.1.2 Acompanhamento rigoroso das ações previstas na descrição dos serviços apresentada para a execução do objeto a ser contratado.

12.2 O Município dispõe de assessoria técnica para auxiliar o servidor que irá realizar toda a etapa de fiscalização e medição do objeto a ser contratado.

12.3 Para a fiscalização dos serviços conforme determina os normativos legais, deverá ser providenciada capacitação continuada dos servidores envolvidos para atuarem fiscalização do futuro contrato.

12.4 A assessoria técnica de engenharia informa que:

12.4.1 Para a obra objeto da contratação não se aplica a submissão de projetos para aprovação e licenciamento junto aos órgãos competentes.

12.5 Após a realização do Estudo Técnico Preliminar (ETP), o Termo de Referência será elaborado, respeitando todas as normas e etapas da fase interna e caso aprovado pela Autoridade Competente, as demais etapas serão concluídas, em vistas a publicação do processo de licitação, quais sejam:

a) elaboração de minuta do edital;

b) elaboração de minuta do contrato;

Rua João Pessoa, 08 – Centro Ibitiara/Ba CEP: 46.700-000

Fone/Fax: (77) 3647-2151 - <https://www.ibitiara.ba.gov.br/>



ESTADO DA BAHIA
PREFEITURA MUNICIPAL DE IBITIARA
CNPJ: 13.781.828/0001-76



c) encaminhamento do processo para análise jurídica;

13. CONTRATAÇÕES CORRELATAS E/OU INTERDEPENDENTES

Fundamentação: (inciso XI do § 1º do art. 18 da Lei 14.133/21 e art. 7º, inciso VIII da IN 40/2020).

13.1 Em análise geral, verifica-se que não haverá contratações correlatadas e/ou interdependentes neste processo, pois o projeto básico é bem definido possuindo início, meio e fim.

14. POSSÍVEIS IMPACTOS AMBIENTAIS

Fundamentação: (inciso XII do § 1º do art. 18 da Lei 14.133/21 e art. 7º, inciso XII da IN 40/2020)

14.1 A contratada deverá atender aos critérios de qualidade ambiental, sustentabilidade socioambiental, respeitando as normas de proteção ao meio ambiente. A contratada será responsável pela destinação correta de todos os resíduos gerados na execução dos serviços.

14.2 Portanto, a obra deverá ser projetada de forma a causar baixo impacto no ecossistema, bem como executada de forma a favorecer a economia local e priorizar o bem estar social, executando os serviços de acordo com a melhor técnica aplicável, com zelo e diligência, em observância ao direito administrativo, à legislação ambiental e trabalhista, e aos regulamentos infra legais aplicáveis ao setor da construção civil, assim como às normas da Associação Brasileira de Normas Técnicas (ABNT), às posturas e boas práticas, inclusive de segurança e medicina do trabalho e de segurança pública, difundidas no mercado, mantendo, ademais, sua área de trabalho continuamente limpa e desimpedida.

14.3 Por se tratar de execução de obra, a contratação em tela está, obrigatoriamente, licenciada junto ao Órgão Ambiental responsável, a Secretaria Municipal de Agricultura e Meio Ambiente/Ibitiara-BA, baseado no Código Ambiental Municipal Lei Nº 254, 06 de janeiro de 2022 – Este Código, fundamentado no interesse local, regula a ação do Poder Público Municipal e sua relação com os cidadãos e instituições públicas e privadas, na preservação, conservação, defesa, fiscalização, controle, melhoria e recuperação do meio ambiente ecologicamente equilibrado, bem de uso comum do povo e essencial a sadia qualidade de vida, estabelece os instrumentos para gestão ambiental municipal e dá outras providências.

15. POSICIONAMENTO CONCLUSIVO SOBRE A VIABILIDADE E RAZOABILIDADE OU NÃO DA CONTRATAÇÃO

Fundamentação: (inciso XIII do § 1º do art. 18 da Lei 14.133/21 e art. 7º, inciso XIII da IN 40/2020)

Os estudos preliminares evidenciaram que a contratação da solução descrita, ou seja, a contratação de empresa por via de processo de licitação, na modalidade Concorrência, na sua forma Eletrônica, com critério de julgamento por Menor Preço, nos termos da Lei Federal nº 14.133/2021, mostra-se tecnicamente viável e fundamentadamente necessária.

Rua João Pessoa, 08 – Centro Ibitiara/Ba CEP: 46.700-000
Fone/Fax: (77) 3647-2151 - <https://www.ibitiara.ba.gov.br/>



ESTADO DA BAHIA
PREFEITURA MUNICIPAL DE IBITIARA
CNPJ: 13.781.828/0001-76



Diante do exposto, declara-se ser viável a contratação pretendida.

Ibitiara-Ba 19 de julho de 2024.

Planejamento:

Alonso Oliveira Filho
Diretor da divisão de Esporte e Lazer
Matrícula Funcional 1888

Sandro de Oliveira Araújo
Coordenador Escolar
Matrícula Funcional nº184

Assessoria Técnica:

Billy Douglas Rocha Pereira
Crea-BA 3000086774
Engº Civil

JOSÉ ANFILÓFIO DE MENEZES
Administrador CRA/BA 31383
Agrimensor/Técnico em Edificações
CRT/BA 1841439088-9

Unidade Demandante:

Bibiane Oliveira Silva Goes
Secretária Municipal de Educação,
Cultura, Esporte e Lazer
Decreto nº 074/2023

Rua João Pessoa, 08 – Centro Ibitiara/Ba CEP: 46.700-000
Fone/Fax: (77) 3647-2151 - <https://www.ibitiara.ba.gov.br/>



PREFEITURA MUNICIPAL DE IBITIARA

CNPJ: 13.781.828/0001-76

ESTADO DA BAHIA

SECRETARIA MUNICIPAL DE AGRICULTURA MEIO AMBIENTE



DISPENSA DE LICENÇA AMBIENTAL

NOME/RAZÃO SOCIAL: Prefeitura Municipal de Ibitiara

CPF/CNPJ: 13.781.828/0001-76

ENDEREÇO: Rua Graciliano Xavier Ramos, s/nº, Centro – Ibitiara-BA

TIPO DE LICENÇA: Dispensa de Licença Ambiental

Nº DO PROCESSO: 001/2024

EMIÇÃO: 04/06/2024

VENCIMENTO: 03/06/2026

A Secretaria Municipal de Agricultura e Meio Ambiente e Recursos Hídricos de Ibitiara (Seama), Estado da Bahia, no exercício da competência que lhe foi delegada pela Lei Municipal nº 138 de 24 de setembro de 2012 e com a Lei nº 12.377 de 28 de dezembro de 2011, que altera a Lei nº 10.431 de 20 de dezembro de 2006, regulamentada pelo Decreto Estadual nº 14.032 de 15 de junho de 2012, que altera a Lei nº 10.431 de 20 de dezembro de 2006 e, conforme Resolução CEPRAM Nº 4.579, de 06 de março de 2018 que dispõe sobre as atividades de impacto local de competência dos Municípios, tendo em vista o que consta no Processo nº 001/2024, RESOLVE:

Art. 1º. Conceder a Dispensa de Licença Ambiental (DLA) para a Prefeitura Municipal de Ibitiara (empreendedor), inscrita no CNPJ nº 13.781.828/0001-76, válida por um prazo de 2 (dois) anos, contados a partir da data de sua emissão.

Art. 2º. Conforme vistoria realizada pela equipe técnica da Seama, através do processo nº 001/2024, constatou-se que a área, sob coordenadas de amarração DATUM SIRGAS 2000, 802075,19 E e 8603719,09 N, Zona 23 L, localizada as margens da BA 152 – Sede do município de Ibitiara, é apta para Construção do Estádio Municipal, conforme solicitação do empreendedor. A presente DLA foi emitida após constatação, *in loco*, que a área estava bastante degradada e, dessa maneira, a obra em questão não causará degradação ambiental considerável, além disso entende-se que a construção do referido estádio irá potencializar práticas esportivas e de lazer, que consequentemente melhorarão a qualidade de vida da população.

Art. 3º. O EMPREENDEDOR, juntamente com o RESPONSÁVEL TÉCNICO pelo empreendimento, assume o compromisso, perante a Seama, de cumprir rigorosamente a legislação ambiental e atender aos seguintes condicionantes durante o período de Execução e Operação do empreendimento:

- I. Manter as placas de orientação e de advertência em pontos estratégicos dentro e fora da área de trabalho, para alertar quanto ao tráfego de pessoas e transporte de material;
- II. Toda e qualquer alteração referente às atividades deverá ser comunicada por escrito à secretaria para análise e deliberação, bem como qualquer acontecimento que ofereça risco à saúde e ao meio ambiente em todos os seus aspectos;
- III. Fornecer e exigir o uso de Equipamentos de Proteção Individual – EPI, adequado para cada atividade tais como: botas, luvas, capacetes, óculos, abafadores de ruídos, máscara de poeira, aos funcionários e visitantes, conforme Norma Regulamentadora NR-06 do Ministério do Trabalho e Emprego. Deverá haver registro de entrega dos EPI'S, bem como treinamento sobre o uso correto dos mesmos;
- IV. Fica proibida a deposição e/ou lançamento de quaisquer materiais, resíduos e/ou produtos

Secretaria Municipal de Agricultura e Meio Ambiente

Endereço: Travessa Baiana, nº 11, Centro, Ibitiara – BA, CEP: 46700-000

e-mail: agriculturaambiente@ibitiara.ba.gov.br, celular: (77) 9.9134-9339





PREFEITURA MUNICIPAL DE IBITIARA

CNPJ: 13.781.828/0001-76

ESTADO DA BAHIA

SECRETARIA MUNICIPAL DE AGRICULTURA MEIO AMBIENTE



resultantes das atividades desenvolvidas, em local que possa direta ou indiretamente vir a comprometer a qualidade de águas superficiais ou subterrâneas, causar impactos paisagísticos ou danos ao meio biótico;

- V. Os efluentes deverão ser lançados em conformidades com as leis ambientais vigente, em caso se tanques sépticos para disposição dos efluentes os mesmos deverão ser construídos conforme NBR 13969/97 e NBR 7229:1993 Versão Corrigida:1997;

Art. 3º. No caso de desativação, os desistência do empreendimento, o empreendedor fica obrigado a apresentar um plano de encerramento de atividades a ser aprovado pelo órgão ambiental competente;

Art. 4º. Esta Dispensa de Licença Ambiental refere-se a análise de viabilidade ambiental de competência do órgão Ambiental Municipal, cabendo ao interessado obter a Anuência e/ou Autorização das outras instâncias no âmbito Federal, Estadual ou Municipal, quando couber, para que a mesma alcance seus efeitos legais;

Art. 5º. Qualquer alteração na titularidade do empreendimento ou em seus equipamentos e sistemas, deverá ser comunicado a essa secretaria, com vistas à atualização dessa informação na licença ambiental;

Art. 6º. Em caso de acidentes ou vazamentos que representem situações de perigo ao meio ambiente ou a pessoas, bem como na ocorrência de passivos ambientais, os proprietários, arrendatários ou responsáveis pelo empreendimento, pelos equipamentos, pelos sistemas e os fornecedores de combustível que abastecem ou abasteceram a unidade, responderão solidariamente, pela adoção de medidas para controle da situação emergencial, e para o saneamento das áreas impactadas.

Ibitiara - BA, 04 de junho de 2024.

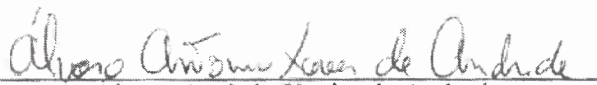
Alvaro Antônio Xavier de Andrade
Secretário de Agricultura e Meio Ambiente

Alvaro Antônio X. de Andrade
Secretário de Agricultura
e Meio Ambiente
Decreto Nº 05/2023



MAPA DE ANÁLISE DE RISCOS

OBJETO	Necessidade de promover o bem-estar da população Ibitiarense, através da prática de esportes, que desempenha um papel crucial na vida dos seres humanos, oferecendo uma ampla gama de benefícios físicos, mentais e sociais e a construção de um estádio de futebol, incentivará a prática esportiva, despertando um estilo de vida ativo, que pode se estender por toda a vida, pois o esporte ensina disciplina, foco e dedicação, além de promover a resiliência ao lidar com vitórias e derrotas e essas habilidades são transferíveis para outras áreas da vida, como estudos e carreira.		
Nº DA SOLICITAÇÃO	017/2024		
UNIDADE :	SECRETARIA MUNICIPAL DE EDUCAÇÃO, CULTURA, ESPORTE E LAZER.	ANÁLISE DO RISCO	
FASE DE ANÁLISE:	PLANEJAMENTO DA CONTRATAÇÃO	BAIXA	MÉDIA
RISCOS NO PLANEJAMENTO DA CONTRATAÇÃO	IDENTIFICAÇÃO DO RISCO	Risco	Probabilidade
			1 Definição de exigências desnecessárias, de caráter restritivo no Edital, especialmente no que diz respeito à capacitação técnica profissional e técnico operacional da empresa
			2 Estudo Técnico Preliminar elaborado sem as devidas observações técnicas, consequentemente erro na elaboração do Termo de Referência.
			3 Indisponibilidade financeira
		Consequência(s)	Impacto
			1 Possibilidade de impugnações do edital na fase de seleção do fornecedor ou o certame restar deserto ou fracassado.
			2 Não aprovação do Estudo Técnico Preliminar e do Termo de Referência, acarretando o atraso no processo de contratação e, consequentemente, atraso na execução da obra
	RESPOSTA AO RISCO	Ação Preventiva	3 A não contratação e/ou atraso na conclusão do objeto licitado.
			Responsável
			1 Assegurar que a especificação não contenha informações excessivas, irrelevantes ou desnecessárias.
		Ação de Contingência	2 Formar grupo de trabalho com conhecimento técnico e experiente na área para realizar planejamento eficiente e quantificar adequadamente o objeto conforme as necessidades da Administração.
			3 Captação de recursos junto a esfera Estadual, através de celebração de convênios.
			Responsável

MATRIZ QUANTITATIVA DE RISCOS			
PROBABILIDADE	ALTA	MÉDIA	BAIXA
	MÉDIA	BAIXA	MÉDIA
	BAIXA	BAIXA	MÉDIA
	ACEITÁVEL	MÉDIA ACEITAÇÃO	INACEITÁVEL
IMPACTO			
NÍVEL DE ACEITAÇÃO DO RISCO			
INACEITÁVEL			
MÉDIA ACEITAÇÃO			
ACEITÁVEL			
Descrição dos impactos.			
Baixo: Danos que não comprometem o processo/serviço. Devem ser catalogados nos relatórios pós-contratuais com vistas a novo planejamento.			
Médio: Danos que comprometem parcialmente o processo/serviço, atrasando-o ou interferindo em sua qualidade.			
Alto: Danos que comprometem a essência do processo/serviço, impedindo-o de seguir seu curso.			

Afonso Oliveira Filho
Diretor da divisão de Esporte e Lazer
Matrícula Funcional 1888

Sandro de Oliveira Araújo
Coordenador Escolar
Matrícula Funcional nº184

Bibiane Oliveira Silva Goes
Secretária Municipal de Educação,
Cultura, Esporte e Lazer
Decreto nº 074/2023

Billy Douglas Rocha Pereira
Crea-BA 3000086774
Engº Civil

JOSÉ ANFILOFIO DE MENEZES
Administrador CRA/BA 31383
Agrimensor/Técnico em Edificações
CRT/BA 1841439088.9



MAPA DE ANÁLISE DE RISCOS

OBJETO		Contratação de empresa de engenharia para construção de um Estádio tipo A, na sede do Município de Ibitiara-Ba, constando de administração da obra, serviços preliminares, implantação de gramado natural com irrigação e perfuração de poço, construção de alambrado com altura de 2.5m, construção de sanitário público, pavimentação nos acessos principais (intertravado) e estacionamento (pó de pedra), construção de arquibancada com 05 degraus e comprimento de 50m, construção de muro de entorno com comprimento de 460m, construção do vestiário tipo G, implantação do sistema de iluminação em LED para Estádio de Futebol, implantação dos bancos de reservas, sistema de prevenção e combate a incêndio e pânico, construção de pórtico de fachada em ACM, construção de lanchonete, instalação de totem institucional externo e limpeza para entrega da obra, conforme as condições estabelecidas no plano de trabalho e demais exigências estabelecidas no Edital e seus anexos		
Nº DA SOLICITAÇÃO		017/2024		
UNIDADE :		SECRETARIA MUNICIPAL DE EDUCAÇÃO, CULTURA, ESPORTE E LAZER		ANÁLISE DO RISCO
FASE DE ANÁLISE:		GESTÃO DO CONTRATO (APÓS ASSINATURA DO CONTRATO)		BAIXA MÉDIA ALTA
RISCOS NA GESTÃO DO CONTRATO (APÓS ASSINATURA DO CONTRATO)	IDENTIFICAÇÃO DO RISCO	Risco	Probabilidade	
			1	A empresa vencedora do certame quando convocada, não assinar o termo de contrato ou não aceitar ou retirar o instrumento equivalente.
			2	Execução do objeto contratual em desacordo com o Contrato.
			3	Impossibilidade de início da obra, após a emissão da Ordem de Serviço, por restrições da Contratante (liberação do local de implantação, necessidade de execução prévia de outro serviço, interferências com outras atividades etc).
			4	Períodos de chuva fora da previsibilidade Local.
		Consequência(s)	Impacto	
			1	Atrasos para início e, conseqüentemente, para entrega da obra.
			2	Falha no atendimento das necessidades da obra. Solução diversa da proposta nos instrumentos convocatórios.
			3	Possibilidade de aumento de custos não previstos, principalmente com mobilização e desmobilização da equipe e de equipamentos, alugueis de estruturas para abrigar os canteiro de obras, gerenciamento de obras, dentre outros que poderão ser reclamados pela Contratada.
	RESPOSTA AO RISCO	Ação Preventiva	Responsável	
			1	Prever, dentre as cláusulas do Projeto Básico, sanções que contemplem situações como esta. Observar o prazo de validade da proposta apresentada na fase de licitação e enviar o contrato para assinatura dentro do prazo de vigência da proposta.
			2	Fiscalização periódica a ser realizada pela CONTRATANTE. Determinação clara do objeto contratual. Capacitar a equipe de fiscalização do contrato para identificar fraudes com maior facilidade.
			3	Verificar junto ao setor competente, antes da emissão da Ordem de Serviço, se há algum impedimento para início da execução dos serviços nos prazos determinados na contratação.
			4	NÃO HÁ
		Ação de Contingência	Responsável	
			1	Aplicar as sanções previstas na contratação.
			2	Durante a vigência do contrato, instauração de procedimento de inadimplência contratual, com vistas à aplicação de penalidades contratuais.
			3	Suspender a emissão da Ordem de Serviço, solicitando que a Contratada não realize a mobilização até que os serviços sejam novamente liberados.
			4	Caberá ao CONTRATANTE análise das circunstâncias e ações possíveis.

MATRIZ QUANTITATIVA DE RISCOS

PROBABILIDADE	ALTA	MÉDIA	ALTA	ALTA
	MÉDIA	BAIXA	MÉDIA	ALTA
	BAIXA	BAIXA	BAIXA	MÉDIA
		ACEITÁVEL	MÉDIA ACEITAÇÃO	INACEITÁVEL
	IMPACTO			

NÍVEL DE ACEITAÇÃO DO RISCO			
INACEITÁVEL			
MÉDIA ACEITAÇÃO			
ACEITÁVEL			

Descrição dos impactos:
Baixo: Danos que não comprometem o processo/serviço. Devem ser catalogados nos relatórios pós-contratuais com vistas a novo planejamento.
Médio: Danos que comprometem parcialmente o processo/serviço, atrasando-o ou interferindo em sua qualidade.
Alto: Danos que comprometem a essência do processo/serviço, impedindo-o de seguir seu curso.

RISCOS RELACIONADOS AO PLANEJAMENTO DA CONTRATAÇÃO

PROBABILIDADE	BAIXA
IMPACTO	MÉDIA
CLASSIFICAÇÃO	MÉDIA DE ACEITAÇÃO

Alonzo Oliveira Filho
Diretor da Divisão de Esporte e Lazer
Matrícula Funcional 1888

Sandro de Oliveira Araújo
Coordenador Escolar
Matrícula Funcional nº184

Billy Douglas Rocha Pereira
Crea-BA 3000086774
Eng. Civil

Bibiane Oliveira Silva Góes
Secretária Municipal de Educação,
Cultura, Esporte e Lazer
Decreto nº 074/2023

JOSÉ ANFILOFIO DE MENEZES
Administrador CRA/BA 31383
Agrimensor/Técnico em Edificações
CRT/BA 1841439088-9



ESTADO DA BAHIA
PREFEITURA MUNICIPAL DE IBITIARA
CNPJ: 13.781.828/0001-76



MAPA DE ANÁLISE DE RISCOS

OBJETO		Contratação de empresa de engenharia para construção de um Estádio tipo A, na sede do Município de Ibitiara-Ba					
Nº DA SOLICITAÇÃO		017/2024					
UNIDADE :		SECRETARIA MUNICIPAL DE EDUCAÇÃO, CULTURA, ESPORTE E LAZER,		ANÁLISE DO RISCO			
FASE DE ANÁLISE:		FASE DE LICITAÇÃO (SELEÇÃO DE FORNECEDORES)		BAIXA	MÉDIA	ALTA	
RISCOS NA FASE DE LICITAÇÃO (SELEÇÃO DE FORNECEDORES)	IDENTIFICAÇÃO DO RISCO	Risco	Probabilidade				
			1	Impugnações do Edital de licitação, por motivos diversos, principalmente os relacionados a erros de projetos e/ou orçamento estimativo.		BAIXA	
			2	O certame licitatório restar deserto, caso nenhuma empresa se interesse por sua execução ou fracassado, caso nenhuma das propostas apresentadas estejam dentro dos parâmetros estimados pela Administração.		BAIXA	
		3	Irregular inabilitação ou a desclassificação de empresa licitante por erros sanáveis		BAIXA		
		Consequência(s)	Impacto				
			1	Atrasos para início e, consequentemente, para entrega da obra.		MÉDIA	
	2		Necessidade de revisão dos atos e consequentemente a republicação da licitação, impactando no cronograma de entrega da obra e consequentemente no planejamento de controle do setor de Licitações.		ALTO		
	3	Apresentação de recursos por parte dos licitantes, ocasionando atrasos no processo		MÉDIA			
	RESPOSTA AO RISCO	Ação Preventiva				Responsável	
		1	Instruir o Estudo Técnico e o Termo de Referência em estrita aderência às disposições dos normativos aplicados à contratação, observando as orientações dos órgãos de Controle, dentre outros, sobre os regulamentos vigentes.		Equipe de Engenharia e Setor Requisitante		
		2	Verificação do teor de impugnações e recursos em contratações similares.		Equipe de Engenharia /Setor Requisitante /Setor de Licitações		
		3	Correto planejamento das exigências postas para a contratação, avaliando a capacidade técnica Profissional e Operacional da empresa a ser exigida dentro dos parâmetros legais		Equipe de Engenharia/Assessoria Jurídica		
		Ação de Contingência				Responsável	
		1	Verificar junto às empresas do ramo de atividade quais seriam os motivos do desinteresse pelo serviço no caso da licitação deserta ou revisão dos valores estimados no caso de licitação fracassada para uma possível repetição do certame.		Setor de Licitações/Setor Requisitante		
		2	Em caso de impugnação, republicação do certame, com a revisão dos itens de qualificação técnica. Discutir com a área requisitante e a Setor de Licitações e Contratos as medidas mitigatórias.		Equipe de Engenharia /Setor Requisitante /Setor de Licitações		

RISCOS RELACIONADOS AO PLANEJAMENTO DA CONTRATAÇÃO

MATRIZ QUANTITATIVA DE RISCOS				
PROBABILIDADE	ALTA	MÉDIA	ALTA	ALTA
	MÉDIA	BAIXA	MÉDIA	ALTA
	BAIXA	BAIXA	BAIXA	MÉDIA
	ACEITÁVEL		MÉDIA ACEITAÇÃO	INACEITÁVEL
	IMPACTO			

NÍVEL DE ACEITAÇÃO DO RISCO
INACEITÁVEL
MÉDIA ACEITAÇÃO
ACEITÁVEL

Descrição dos impactos:

Baixo: Danos que não comprometem o processo/serviço. Devem ser catalogados nos relatórios pós-contratuais com vistas a novo planejamento.

Médio: Danos que comprometem parcialmente o processo/serviço, atrasando-o ou interferindo em sua qualidade.

Alto: Danos que comprometem a essência do processo/serviço, impedindo-o de seguir seu curso.

Afonso Oliveira Filho
Diretor da divisão de Esporte e Lazer
Matrícula Funcional 1888

Sandro de Oliveira Araújo
Coordenador Escolar
Matrícula Funcional nº184

Bibiane Oliveira Silva Góes
Secretária Municipal de Educação,
Cultura, Esporte e Lazer
Decreto nº 074/2023

PROBABILIDADE	BAIXA
IMPACTO	MÉDIA
CLASSIFICAÇÃO	MÉDIA DE ACEITAÇÃO

Billy Douglas Rocha Pereira
Crea-BA 3000086774
Engº Civil

JOSÉ ANFILÓFIO DE MENEZES
Administrador CRA/BA 31383
Agrimensor/Técnico em Edificações
CRT/BA 1841439088-9



PREFEITURA MUNICIPAL DE IBITIARA

CNPJ: 13.781.828/0001-76

ESTADO DA BAHIA

SECRETARIA MUNICIPAL DE AGRICULTURA MEIO AMBIENTE



DISPENSA DE LICENÇA AMBIENTAL

NOME/RAZÃO SOCIAL: Prefeitura Municipal de Ibitiara

CPF/CNPJ: 13.781.828/0001-76

ENDEREÇO: Rua Graciliano Xavier Ramos, s/nº, Centro – Ibitiara-BA

TIPO DE LICENÇA: Dispensa de Licença Ambiental

Nº DO PROCESSO: 001/2024

EMIÇÃO: 04/06/2024

VENCIMENTO: 03/06/2026

A Secretaria Municipal de Agricultura e Meio Ambiente e Recursos Hídricos de Ibitiara (Seama), Estado da Bahia, no exercício da competência que lhe foi delegada pela Lei Municipal nº 138 de 24 de setembro de 2012 e com a Lei nº 12.377 de 28 de dezembro de 2011, que altera a Lei nº 10.431 de 20 de dezembro de 2006, regulamentada pelo Decreto Estadual nº 14.032 de 15 de junho de 2012, que altera a Lei nº 10.431 de 20 de dezembro de 2006 e, conforme Resolução CEPRAM Nº 4.579, de 06 de março de 2018 que dispõe sobre as atividades de impacto local de competência dos Municípios, tendo em vista o que consta no Processo nº001/2024, RESOLVE:

Art. 1º. Conceder a Dispensa de Licença Ambiental (DLA) para a Prefeitura Municipal de Ibitiara (empreendedor), inscrita no CNPJ nº 13.781.828/0001-76, válida por um prazo de 2 (dois) anos, contados a partir da data de sua emissão.

Art. 2º. Conforme vistoria realizada pela equipe técnica da Seama, através do processo nº 001/2024, constatou-se que a área, sob coordenadas de amarração DATUM SIRGAS 2000, 802075,19 E e 8603719,09 N, Zona 23 L, localizada as margens da BA 152 – Sede do município de Ibitiara, é apta para Construção do Estádio Municipal, conforme solicitação do empreendedor. A presente DLA foi emitida após constatação, *in loco*, que a área estava bastante degradada e, dessa maneira, a obra em questão não causará degradação ambiental considerável, além disso entende-se que a construção do referido estádio irá potencializar práticas esportivas e de lazer, que consequentemente melhorarão a qualidade de vida da população.

Art. 3º. O EMPREENDEDOR, juntamente com o RESPONSÁVEL TÉCNICO pelo empreendimento, assume o compromisso, perante a Seama, de cumprir rigorosamente a legislação ambiental e atender aos seguintes condicionantes durante o período de Execução e Operação do empreendimento:

- I. Manter as placas de orientação e de advertência em pontos estratégicos dentro e fora da área de trabalho, para alertar quanto ao tráfego de pessoas e transporte de material;
- II. Toda e qualquer alteração referente às atividades deverá ser comunicada por escrito à secretaria para análise e deliberação, bem como qualquer acontecimento que ofereça risco à saúde e ao meio ambiente em todos os seus aspectos;
- III. Fornecer e exigir o uso de Equipamentos de Proteção Individual – EPI, adequado para cada atividade tais como: botas, luvas, capacetes, óculos, abafadores de ruídos, máscara de poeira, aos funcionários e visitantes, conforme Norma Regulamentadora NR-06 do Ministério do Trabalho e Emprego. Deverá haver registro de entrega dos EPI'S, bem como treinamento sobre o uso correto dos mesmos;
- IV. Fica proibida a deposição e/ou lançamento de quaisquer materiais, resíduos e/ou produtos

Secretaria Municipal de Agricultura e Meio Ambiente

Endereço: Travessa Baiana, nº:11, Centro, Ibitiara – BA, CEP: 46700-000

e-mail: agriculturaambiente@ibitiara.ba.gov.br, celular: (77) 9. 9134-9339



PREFEITURA MUNICIPAL DE IBITIARA
CNPJ: 13.781.828/0001-76
ESTADO DA BAHIA
SECRETARIA MUNICIPAL DE AGRICULTURA MEIO AMBIENTE



resultantes das atividades desenvolvidas, em local que possa direta ou indiretamente vir a comprometer a qualidade de águas superficiais ou subterrâneas, causar impactos paisagísticos ou danos ao meio biótico;

- V. Os efluentes deverão ser lançados em conformidades com as leis ambientais vigente, em caso se tanques sépticos para disposição dos efluentes os mesmos deverão ser construídos conforme NBR 13969/97 e NBR 7229:1993 Versão Corrigida:1997;

Art. 3º. No caso de desativação, os desistência do empreendimento, o empreendedor fica obrigado a apresentar um plano de encerramento de atividades a ser aprovado pelo órgão ambiental competente;

Art. 4º. Esta Dispensa de Licença Ambiental refere-se a análise de viabilidade ambiental de competência do órgão Ambiental Municipal, cabendo ao interessado obter a Anuência e/ou Autorização das outras instâncias no âmbito Federal, Estadual ou Municipal, quando couber, para que a mesma alcance seus efeitos legais;

Art. 5º. Qualquer alteração na titularidade do empreendimento ou em seus equipamentos e sistemas, deverá ser comunicado a essa secretaria, com vistas à atualização dessa informação na licença ambiental;

Art. 6º. Em caso de acidentes ou vazamentos que representem situações de perigo ao meio ambiente ou a pessoas, bem como na ocorrência de passivos ambientais, os proprietários, arrendatários ou responsáveis pelo empreendimento, pelos equipamentos, pelos sistemas e os fornecedores de combustível que abastecem ou abasteceram a unidade, responderão solidariamente, pela adoção de medidas para controle da situação emergencial, e para o saneamento das áreas impactadas.

Ibitiara - BA, 04 de junho de 2024.

Alvaro Antônio Xavier de Andrade
Secretário de Agricultura e Meio Ambiente

Alvaro Antônio X. de Andrade
Secretário de Agricultura
e Meio Ambiente
Decreto Nº 05/2023

MEMORIAL DESCRITIVO

CONSTRUÇÃO DE ESTÁDIO DE FUTEBOL NO MUNICÍPIO DE IBITIARA- BAHIA

1. MEMORIAL DESCRITIVO

1.1. A EDIFICAÇÃO

O presente Memorial Descritivo descreve as diretrizes básicas para as obras de Construção de Estádio de Futebol, no Município de Ibitiara, Bahia, onde serão executados de acordo com as especificações técnicas contidas neste memorial os seguintes serviços:

- ADMINISTRAÇÃO DE OBRA;
- SERVIÇOS PRELIMINARES;
- IMPLANTAÇÃO DE GRAMADO NATURAL COM IRRIGAÇÃO E PERFURAÇÃO DE POÇO;
- CONSTRUÇÃO DE ALAMBRADO COM ALTURA DE 2,50M;
- CONSTRUÇÃO DE SANITÁRIO PÚBLICO;
- PAVIMENTAÇÃO NOS ACESSOS PRINCIPAIS (INTERTRAVADO) E ESTACIONAMENTO (PÓ DE PEDRA);
- CONSTRUÇÃO DE ARQUIBANCADA COM 05 DEGRAUS E COMPRIMENTO 50M;
- CONSTRUÇÃO DE MURO DE ENTORNO;
- CONSTRUÇÃO DO VESTIÁRIO TIPO G;
- IMPLANTAÇÃO DO SISTEMA DE ILUMINAÇÃO EM LED PARA ESTÁDIO DE FUTEBOL;
- IMPLANTAÇÃO DOS BANCO DE RESERVAS;
- IMPLANTAÇÃO DO SISTEMA DE PREVENÇÃO E COMBATE A INCÊNDIO E PÂNICO;
- CONSTRUÇÃO DE PÓRTICO DA FACHADA EM ACM;
- CONSTRUÇÃO DE LANCHONETE;
- INSTALAÇÃO DO TOTEM INSTITUCIONAL EXTERNO;
- LIMPEZA PARA ENTREGA DA OBRA.



2. ESPECIFICAÇÕES PARTICULARES DE URBANIZAÇÃO E ARQUITETURA

2.1. CONVENÇÕES, SIGLAS E ABREVIATURAS

2.1.1. CONVENÇÕES

ARQUITETO – Autor do projeto de Arquitetura, designa-se na NB-578/89(NBR – 567) pela expressão “Autor do Projeto” defini-se como “Pessoa Física, legalmente habilitada, contratada para elaborar o projeto de um empreendimento ou parte do mesmo”.

CRONOGRAMA – Tradução literal ou gráfica da previsão de desenvolvimento dos serviços em função do tempo.

FISCALIZAÇÃO – Engenheiro, Arquiteto ou preposto credenciado pelo proprietário. Designa-se na NB-578/89(NBR-5671) pelo vocábulo “Fiscal” define-se como “Pessoa Física ou juridicamente habilitada para verificar o cumprimento parcial ou total das disposições contratuais”.

INSTALADOR – Empresa contratada para a execução dos serviços de instalações especiais. Designa-se na NB-578/89(NBR-5671) como “Pessoa Física ou Jurídica, técnica e legalmente habilitada, escolhida pelo contratante para executar o empreendimento de acordo com o projeto e considerações mutuamente estabelecidas, conforme legislação em vigor”.

PINTOR – Empresa que executará o tratamento superficial e aplicação das pinturas de proteção anti-corrosão e acabamento final.

PROPRIETÁRIO – Contratante das obras e serviços. Designa-se, na NB-578/89 (NBR/5671), como “Pessoa Física ou Jurídica de direito, que tem a capacidade de determinar a execução de um empreendimento, correndo por sua conta de todas as despesas inerentes”.

TRANSPORTADOR – Empresa responsável pelo transporte de peças, equipamentos e materiais dos fabricantes e fornecedores até o canteiro da obra.

3. ESPECIFICAÇÕES DOS SERVIÇOS DE ARQUITETURA E URBANIZAÇÃO

3.1 PROJETO ARQUITETÔNICO EXECUTIVO/PROJETOS COMPLEMENTARES

As presentes especificações têm por objetivo fixar as condições gerais, determinando



normas e processos que devem ser utilizados para execução do objeto do contrato. É de responsabilidade da Contratante a entrega do Termo de Referência, Projeto Arquitetônico executivo e demais complementares, acompanhado do Memorial Descritivo e Planilha Orçamentária. Os projetos complementares compreendem: Projeto Estrutural, Projeto de Hidrossanitário, Projeto de Paisagismo, Projeto de Drenagem Superficial e Sistema de Irrigação, quando especificado.

3.2 CRITÉRIOS DE SIMILARIDADE DOS MATERIAIS

É necessário que os materiais e produtos atendam as especificações de qualidade exigidas, exceto nos casos em que forem tecnicamente justificáveis. Desta forma deve ficar perfeitamente entendido que, em todos os casos de caracterização de materiais só serão aceitos os que atenderem os mesmos critérios de analogia e semelhança no especificado.

Entende-se que, os materiais ou produtos que apresentam analogia total ou equivalência e desempenham idêntica função, apresentam as mesmas características exigidas nas especificações de materiais e/ou serviços que a eles se refiram.

Caso os materiais ou produtos desempenhem a mesma função, mas não tenham as mesmas características exigidas nas especificações que a eles se refiram, eles terão analogia parcial ou semelhança.

Caso haja necessidade de uma substituição por equivalência, à mesma se fará depois da autorização dos técnicos responsáveis, sem compensação financeira entre as partes, Contratada e Contratante. Caso haja substituição por semelhança, em nenhum caso será admitido o aumento do custo do fornecimento ou serviço por substituição dos materiais ou produtos, seja por equivalência ou semelhança.

3.3 EXECUÇÃO DOS SERVIÇOS

Para a execução dos serviços, a Contratada deverá disponibilizar toda a mão de obra, materiais e ferramentas indispensáveis ao desenvolvimento dos trabalhos, de modo a assegurar o andamento e acabamento satisfatório das tarefas.

Em caso de eventuais discrepâncias e/ou contradições diretas entre Projetos, Planilha Orçamentária e Memorial Descritivo fornecidos pela contratada, deverá ser contatada a Equipe Técnica da Contratante para os esclarecimentos e resolução de alinhamento das informações disponibilizadas.

No que diz respeito a critério de execução de serviços, segurança,

recomendações, especificações, materiais, mão de obra, entre outros, deverá ser seguido os padrões exigidos pela NBR 15.575 que trata do desempenho de edificações.

Deverão ser obedecidas as exigências da Legislação Urbanística e Ambiental e do Código de Obras do Município, onde a obra será executada, bem como, as normas e procedimentos das Companhias Concessionárias de Serviços Públicos, no que se refere à implantação da referida obra.

Toda e qualquer alteração que possa ser introduzida nos Projetos Arquitetônicos e complementares, só será admitida com prévia autorização da Fiscalização, após consultar a Equipe Técnica responsável pelo Projeto, para devida anuência, formalizada em documento específico.

4. MATERIAIS

Todo e qualquer material a ser empregado na Obra será, obrigatoriamente, de primeira qualidade e de comprovada eficiência para o qual se destina.

Os materiais deverão satisfazer às presentes especificações e, serão submetidos a exames e aprovação do Contratante e dos responsáveis técnicos pelos Projetos Específicos, sempre que solicitado.

Caso as condições locais tornem necessária a substituição de algum material especificado, isto só poderá ser feito mediante autorização expressa e por escrito emitida pela Fiscalização, que para tal consulte a Equipe Técnica da SUDESB e/ou demais responsáveis pelo Projeto.

Caberá à Equipe de Fiscalização, sempre que preciso, exigir do Contratado os testes e ensaios dos materiais aplicados na obra, de modo a preservar a qualidade requerida para a edificação.

O objetivo dessas especificações, é assegurar o perfeito entendimento em todos os casos de caracterização de materiais, equipamentos e componentes da obra, utilizados como referências, atendendo rigorosamente as normas técnicas.

5. SERVIÇOS

5.1 MÃO DE OBRA

A mão de obra a ser empregada deverá ser de primeira qualidade, especializada,



e com operários tecnicamente capazes e conhecedores de suas funções. Deverá ser assegurado que todos os serviços terão a melhor execução, dentro das definições do projeto para que possam ser aprovadas e aceitas pela Fiscalização.

Para execução dos serviços a Contratada deverá, assegurar que todos os operários farão o uso adequado dos EPI's (Equipamento de Proteção Individual), de acordo com a função desempenhada, seguindo rigorosamente as recomendações da NR-18, "**SEGURANÇA E SAÚDE NO TRABALHO DA INDÚSTRIA DA CONSTRUÇÃO**" e da NR-06, "**EQUIPAMENTOS DE PROTEÇÃO INDIVIDUAL – EPI**".

5.2 FERRAMENTAL E EQUIPAMENTOS

Para a execução dos serviços, a contratada deverá dispor no canteiro de obras do ferramental e dos equipamentos necessários e indispensáveis ao desenvolvimento dos trabalhos.

6. ESCOPO DE PROJETO

Para as definições das etapas construtivas da obra serão detalhadas a seguir o escopo dos principais serviços a serem executados:

6.1 ADMINISTRAÇÃO DA OBRA

Nesta etapa será assegurada a gestão para execução do objeto, sendo feita toda análise e planejamento da obra, garantindo que o projeto seja executado dentro do previsto no contrato.

É imprescindível que cada etapa seja bem planejada conforme os serviços a serem executados de acordo com o cronograma, a fim de evitar gastos e despesas extras, oriundas do não cumprimento da execução dos serviços e prazos estabelecidos no Contrato.

6.2 SERVIÇOS PRELIMINARES

6.2.1 LIMPEZA DO TERRENO

Toda área do terreno deverá ser limpa e isenta de impurezas, vegetação e resíduos. Deverá ser executada a demolição e retirada do entulho de antigas construções do terreno, caso seja necessário.



6.2.2 ESTRUTURAS PROVISÓRIAS DE APOIO

Serão executados barracões para atender as necessidades da obra, constando de no mínimo áreas de sanitários para operários e depósito para materiais. As estruturas serão provisórias do tipo barracão, devendo atender a NR 18 - Condições de Segurança e Saúde no Trabalho na Indústria da Construção. O material do barracão de obra deverá ser em tapume com chapa compensada de 10mm.

6.2.3 PLACA DA OBRA

Deverão ser colocadas placas de obras e serviços técnicos de terceiros, correndo os custos por conta dos mesmos, obedecendo a modelos a serem fornecidos pela SUDESB.

As placas oficiais, próprias da obra, terão as dimensões, conteúdo e padrão fornecidos pela SUDESB, cabendo sua execução e colocação por conta da contratada.

A Fiscalização da SUDESB indicará, em campo, os locais adequados para a colocação das placas.

6.2.4 SERVIÇOS TOPOGRÁFICOS

Os estudos topográficos deverão ser realizados com o objetivo de estudar e averiguar os níveis que serão utilizados do solo para escavação, regularização e compactação do subleito bem como suas características, respeitando as condições impostas pela situação existente. Os estudos geotécnicos serão executados obedecendo às orientações de acordo com NBR-9603.

6.3 MOVIMENTAÇÃO DE TERRA

6.3.1 ESCAVAÇÃO MECANIZADA EM SOLO DE 1ª CATEGORIA

Esta especificação se aplica aos serviços de escavação, previstos no projeto, ao longo do eixo e no interior dos limites das seções transversais, para remoção da camada vegetal, possíveis estruturas existentes, de rochas sãs, ou em decomposição, bem como a execução de cortes para nivelamento do terreno. Deverá ser assegurado que se tenha ao final, o greide de terraplanagem estabelecido no projeto.

Para a execução dos serviços de escavação mecânica, de acordo com os materiais a serem escavados, deverão ser utilizados os equipamentos adequados para cada categoria de material a ser escavado. Para tanto, exige-se que sejam disponibilizados, como equipamento mínimo necessário: retroescavadeira, pá carregadora, escavadeira ou similar.

6.3.2 LOCAÇÃO DE GABARITO

A locação com a utilização de gabarito da obra, deverá ser iniciada logo após a montagem do canteiro no terreno limpo e nivelado. Deverá ser validado pela fiscalização assegurando a marcação de que todas as dimensões definidas nos projetos específicos.

6.3.3 CARGA E DESCARGA

Todo material proveniente da escavação, mesmo os do tipo "bota-fora", são de propriedade da Contratada, devendo ser transportados a um local adequado, certificado para recebimento dos resíduos sólidos. Devendo ser consultado e orientado pela Prefeitura do Município.

7. IMPLANTAÇÃO DO GRAMADO NATURAL COM IRRIGAÇÃO E PERFURAÇÃO DE POÇO

7.1 SERVIÇOS PRELIMINARES - LOCAÇÃO DA OBRA

A locação será de responsabilidade da CONTRATADA. Deverá ser global, sobre quadros de madeiras que envolvam todo o perímetro de trabalho. Os quadros, em tábuas ou sarrafos, devem ser nivelados e fixados de tal modo que, resistam às tensões dos fios de marcação, sem oscilação e sem possibilidade de fuga da posição correta.

7.2 MOVIMENTO DE TERRA

As escavações serão executadas com máquinas apropriadas para o serviço seguindo as indicações constantes do projeto.

A carga mecanizada será executada com transporte em caminhão basculante.

7.3 SISTEMA DE IRRIGAÇÃO

Visando obter um melhor aproveitando e eficiência no uso da água, será usado um sistema de irrigação automatizado e embutido no gramado, que é o que fornece melhores resultados. Tal sistema consiste em aspersores enterrados (escamoteáveis), que, quando a tubulação é pressurizada, parte do aspersor emerge do solo, promovendo a irrigação da grama. A irrigação como um todo, é dividida em setores, que serão acionados por válvulas solenoides de comando elétrico, ou seja, à medida que determinada válvula é aberta, será feita a irrigação da área coberta pelos aspersores do referido setor. O gerenciamento das válvulas solenoides é feito por



Detalhe swing e aspersor no solo

[Assinaturas manuscritas]

fechamento manual - Corpo em PVC – Conjunto solenoide/pistão em única peça - Controle de vazão do solenoide imerso em reservatório de proteção.



- **Caixas para válvula 10":**

Caixas de válvulas retangulares e redondas construídas em plástico muito resistente. Protegem e abrigam as válvulas. Permite fácil acesso as válvulas instaladas permitindo manutenções regulares. Utilizadas em aplicações de paisagismo, agricultura e engenharia. Dependendo do tamanho da caixa, é possível instalar uma ou várias válvulas por caixa.

- **Emissores e acessórios:**

a) **Aspersores escamoteáveis do tipo rotor** - Vazão de trabalho: variável de 0,86 a 8,24 m³/h - Pressão de serviço: 3,5 a 6,9 bars - Raio de alcance: 11,9 a 24,7 m - Entrada rosca fêmea de 1" - Altura de elevação do "pop-up" de 12,7 cm – Sistema de memória de arco.



b) **Swing Joint** – Conjunto de conexões articuladas - Entrada e saída: rosca macho de 1"– Duplo anel de vedação – Conexões desenhadas para reduzir a perda de carga em 50% - Permite alívio de ar sem perder a estanqueidade da água – Instalação simples sem a necessidade de uso de ferramentas.

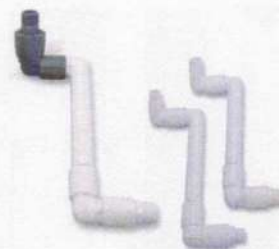

- **Quadros de acionamento dos motores:**

Quadro para acionamento de motor trifásico de 10 CV - tensão 220/380 Volts – Partida estrela triângulo – Disjuntor tripolar - Proteção de falta de fase e contra sobrecarga e curto-circuito.

- **Bombeamento e Acessórios:**

a) **Bomba Tipo Centrífuga** – Vazão (Q) = 19,8 m³/h - Pressão (P) = 64 mca - Velocidade do rotor 3.450 rpm - Potência do motor elétrico 10" CV -Tensão de alimentação trifásica – Voltagem 220 V.

b) **Filtro de linha tipo Y** - Entrada e saída rosca macho de 3" - pressão de 1,4 a 10,3 bars – Elemento filtrante: tela em aço inox de 120 mesh.

c) **Sensor de chuva** - Dispositivo do sensor de chuva fácil de instalar, durável e atraente, e apropriado para aplicações comerciais e residenciais de 24 VCA. Este produto de alta



[Handwritten signature]

qualidade economiza água e prolonga a vida útil do sistema de irrigação medindo a precipitação automaticamente e evitando que os sistemas de irrigação operem durante períodos chuvosos.

- **Automação:**

- a) **Controlador para irrigação** – Quatro programas, quatro regas por programas, programação no display em português, expansível em até 48 setores com módulos de expansão de três setores. Tensão de alimentação: 110 Volts (+ ou – 10%), 50hz – Tensão de saída: 26,5 VAC, 1,9 A.

7.1.1 TOPSOIL

Composição - Uma composição de 10,0 cm de areia e matéria orgânica é um solo apropriado para o perfeito desenvolvimento das raízes da grama e com boa permeabilidade para não comprometer a drenagem. Essa mistura proporcionará uma boa retenção de nutrientes e água pelo solo, otimizando o aproveitamento de fertilizantes e água pela grama e uma economia considerável nos custos de manutenção. Além disso, haverá uma adição de corretivo e fertilizante pré-plantio específico para gramado, para manter o pH ideal e melhorar a fertilidade do solo promovendo o melhor desenvolvimento radicular.

A textura da areia utilizada deverá ser livre de impurezas (pedras, lixo, entulhos, etc.) e de qualquer resíduo químico ou industrial. A procedência desta areia pode ser de jazidas terrestres, rios, dunas, entre outros, sendo que a uniformidade e isenção de ervas daninha é um fator de suma importância na escolha deste material.

Especificações técnicas da areia a serem usadas: Areia do topsoil

- Pedra fina $\varnothing > 2 \text{ mm}$ – 3% máximo
- Areia muito grossa $\varnothing 1 \text{ a } 2 \text{ mm}$ – 7 % máximo
- Areia grossa e média $\varnothing 0,25 \text{ a } 1 \text{ mm}$ – 60% mínimo
- Areia fina $\varnothing 0,1 \text{ a } 0,25 \text{ mm}$ – 20 % máximo
- Areia muito fina $\varnothing 0,05 \text{ a } 0,1 \text{ mm}$ – 5 % máximo *
- Silte $\varnothing 0,002 \text{ a } 0,05 \text{ mm}$ – 5 % máximo *
- Argila $\varnothing < 0,002 \text{ mm}$ – 5 % máximo *

* O total destas 3 classes juntas não deve ultrapassar 10 %.



Matéria orgânica - Alguns fatores são de extrema importância na escolha da matéria orgânica como:

- Teor de matéria orgânica
- pH
- Teor de nutrientes
- Homogeneidade
- Isenção de ervas daninha
- Isenção de minhocas

O material mais indicado são os condicionadores de solo a base de turfa, devido a atender as características citadas acima.

Um dia antes do plantio deverá ser adicionado sobre o topsoil, corretivo de solo, fertilizante pré-plantio para auxiliar o enraizamento da grama.

Observação: Para a adição do topsoil, toda a área a ser preenchida deve ser estaqueada com marcação nas estacas do nível final. Estas estacas devem estar distanciadas 10 metros uma das outras.

Adição de fertilizantes e corretivos de solo - No preparo do terreno deverá ser feito a correção de Ph do solo através de calcário dolomítico na proporção de 105 g/m² e posteriormente a preparação do solo com adubo químico superfosfato na proporção de 210 g/m².

Compactação - Após a adição do topsoil deverá ser feita a compactação do material com rolo compactador com peso em torno de 1.500 a 2.000 kg, para evitar compactação excessiva do solo.

Nivelamento - Tanto os caimentos como os nivelamentos finais devem ser feitos com aparelhos de precisão através de topografia, para manter os níveis e caimentos projetados.

7.1.2 GRAMA

A grama a ser plantada é do tipo Bermuda. Esta espécie de grama é hoje a mais indicada para uso em gramados esportivos de clima tropical, usada nos melhores campos de futebol, devido aos seguintes fatores:

- Mais indicada para o clima do Brasil (tropical quente e úmido);



- Maior resistência ao pisoteio;
- Maior capacidade de recuperação;
- Cor verde intensa;
- Forma um verdadeiro tapete para a prática do jogo;
- Resistência a maioria dos herbicidas seletivos;
- Pouca incidência de pragas e doenças;
- Boa resposta aos fertilizantes;
- Fornecedores idôneos de grama certificada.

Forma de plantio - O plantio será feito através de sementes. A principal vantagem deste método de plantio, é a garantia total de não levar para o solo de plantio (topsoil), qualquer resíduo de solo argiloso que possa no futuro formar uma camada impermeável, podendo comprometer todo processo de drenagem executado na construção. A grama em tapete sempre carrega uma pequena camada de solo argiloso vindo das fazendas onde são produzidas. Além deste fator, o plantio em sementes mantém o nivelamento final intacto e a garantia de pega é de 100%.

Topdressing - Após o plantio é necessário que seja espalhado uma fina camada de areia sob a semente com intuito de proteger contra ressecamento, auxiliando em mantê-la úmida, na proporção de 70,0 m³ na área de 7.140,0m².

7.1.3 TRATOS CULTURAIS PÓS-PLANTIO (Grow in)

Adubação de cobertura - A utilização de adubo químico equilibrado em NPK, para suprir as necessidades nutricionais da grama para seu desenvolvimento e auxiliar no fechamento e formação do campo, na proporção de 150 g/m² por aplicação até o fechamento total do campo e sua formação.

Aplicação de uma pequena camada de areia, topdressing, para correção de pequenas irregularidades do piso. Aplicação de 80m³ de areia média lavada para cobertura e correção de irregularidades no nivelamento com fornecimento de material, equipamento, máquina e mão de obra especializada:

- Combate a ervas daninha
- Controle de pragas e doenças
- Poda da grama
- Rega da grama

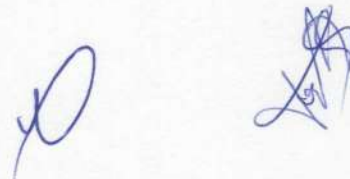

○ **EQUIPAMENTOS ESPORTIVOS**

▪ **TRAVES DE FUTEBOL**

Serão em tubo galvanizados diâmetros determinados em projeto, pintadas sobre o whasiprime, devidamente esquadrinhadas formando um conjunto rígido, conforme dimensões indicadas.

8 CONSTRUÇÃO DE ALAMBRADO COM ALTURA DE 2,5 M E REDE DE PROTEÇÃO SUPERIOR

Para a instalação do alambrado, deverá ser previamente executada a fundação com utilização de blocos de concreto vigas baldrames, em todo perímetro do equipamento, conforme indicado no projeto arquitetônico e seguindo rigorosamente todos os dimensionamentos definidos no projeto estrutural.

Todos os elementos estruturais da fundação deverão ser executados sobre lastro de concreto magro, conforme Detalhe Esquemático, indicado na Planta Baixa de Projeto Arquitetônico.

Para a execução da estrutura metálica do alambrado, deverá ser utilizado tubo de aço galvanizados de bitola de 2 1/2", com altura de h=2,5M. Deverão ser executados montantes a cada 2,50 m, com os devidos travamentos nas extremidades, de acordo com os Detalhes Esquemático, indicados na Planta Baixa de Projeto Esquemático Estrutural.

O alambrado será executado em tela metálica com fio 12 BWG, com camada plástica de PVC na cor verde e fixado nas extremidades dos tubos através amarração com arames galvanizado de 14 BWG, revestido com camada plástica na cor verde, R.G.B.: 41;91;41, conforme especificação em projeto, indicado na Planta Baixa.

Deverá ser aplicada base de anticorrosivo, para posterior pintura dos montantes metálicos, utilizando-se a aplicação de duas demãos de esmalte sintético com brilho, na cor verde -Classic Green, 16-6340, referência de cor na escala PMS ou R.G.B.: 41;91;41.



Figura 01– Referência de cor para pintura



Fonte: Elaborado pelo autor, SUDESB (2023)

Deverão ser instalados nas extremidades do alambrando, nos locais indicados no Projeto, dois portões de acessos, com medidas, 2,00x2,50m, executados no mesmo padrão do alambrado, conforme detalhe em projeto.

9 CONSTRUÇÃO SANITÁRIO PÚBLICO

9.1 INFRAESTRUTURA

As fundações para a construção do vestiário serão do tipo superficial, compreendendo a utilização de sapatas isoladas assentadas em solo firme e executadas sobre lastro de concreto magro de 5 cm, seguindo rigorosamente as definições do Projeto Estrutural. As vigas baldrame indicadas no Projeto deverão seguir a mesma sequência executiva de todos os elementos da fundação.

O concreto a ser utilizado será com FCK de 25 Mpa, moldado in loco.

Para a execução das formas está previsto o uso de tábuas agrestes com l= 30cm.

A execução das armaduras deverá obedecer ao quadro de aço do Projeto, com corte e dobra de todos os aços nas bitolas especificadas.

9.2 SUPERESTRUTURA

A cada sapata corresponderá um pilar de dimensões definidas no Projeto supra referido.

Em todas as aberturas deverão ser assentadas vergas em concreto armado, as quais deverão exceder à largura do vão em pelo menos 10 cm de cada extremidade.

Será executada laje de pré-moldada em concreto, no sistema de vigas pré-moldadas com lajotas cerâmica, conforme definições em projeto estrutural, devendo ser utilizada laje pré-moldada que ateste a devida comprovação da responsabilidade técnica do fabricante.

Sobre todas as paredes deverão serão executadas vigas de amarração, assegurando que toda a estrutura seja executada seguindo rigorosamente as orientações dos projetos.

9.3 ALVENARIAS / VEDAÇÕES / DIVISÓRIAS

9.3.1 **Alvenarias:** As alvenarias internas e externas serão executadas em bloco cerâmico furado, de primeira qualidade, seguindo rigorosamente as dimensões definidas no projeto.

Para a execução do *shaft* para descidas da tubulação de captação de águas pluviais, seguir rigorosamente as dimensões das alvenarias de bloco cerâmico indicadas no Projeto.

9.3.2 **Elementos Vazados:** nas áreas indicadas em projeto, serão assentados os elementos vazados tipo cobogós de cimento, padrão veneziana, com medidas de 40 x 40 cm, ver figura ilustrativa indicada no Projeto de Arquitetura.

9.3.3 **Divisórias em Granito:** Deverão ser instaladas nos locais indicados no Projeto Arquitetônico, seguindo rigorosamente as dimensões definidas no detalhe esquemático indicado no projeto. Serão executadas em granito cinza andorinha, polido nas duas faces e fixados com a ferragem apropriada, nas alturas indicadas no projeto.

9.4 REVESTIMENTOS

9.4.1 **Revestimentos Internos:**

Todas as alvenarias internas deverão receber chapisco interno em todas as suas extensões.

As paredes que serão revestidas em placas cerâmicas deverão receber revestimento em emboço sobre o chapisco, devendo estar devidamente niveladas para o perfeito assentamento das peças cerâmicas.

O revestimento cerâmico deverá ser esmaltado, retificado acetinado, na cor branca, tipo PEI-5, com medidas de 60x60 cm, assentados em toda a extensão das paredes internas, conforme indicação do projeto.



As juntas serão a prumo e espessura mínima de 2 mm, com rejunte fino flexível, na cor branca, ante mofo e impermeável, para juntas de 2 mm a 5 mm.

9.4.2 Revestimentos Externos:

Todas as alvenarias externas deverão receber chapisco externo em todas as suas extensões. Nas áreas de paredes das fachadas que serão revestidas em placas cerâmicas deverão receber revestimento em emboço sobre o chapisco, devendo estar devidamente niveladas para o perfeito assentamento das peças cerâmicas.

O revestimento cerâmico deverá ser esmaltado, retificado nas cores indicadas no Projeto, com medidas de 10x10cm, assentados em faixas em todo o perímetro extremo da edificação, compreendendo:

- Faixa com h= 30cm executada com três fiadas de cerâmica com medidas de 10x10cm, na cor branca;
- Faixa com h=20cm executada com 2 fiadas de cerâmica com medidas 10x10cm, na cor cinza claro;
- Faixa com h=20cm executada com 2 fiadas de cerâmica com medidas 10x10cm, na cor vermelha;
- Faixa com h=20cm executada com 2 fiadas de cerâmica com medidas 10x10cm, na cor azul;
- As juntas serão a prumo e espessura mínima de 2 mm, com rejunte fino flexível, na cor branca, ante mofo e impermeável, para juntas de 2 mm a 5 mm, na cor cinza claro, conforme indicação do projeto.

Nas demais áreas das alvenarias externas, onde não está previsto o assentamento de revestimentos cerâmicos, deverá ser aplicada a massa única, com perfeito nivelamento, para posterior recebimento da pintura sobre área devidamente emassada com massa acrílica.

9.4.3 Revestimentos em Tetos/ Forros:

Todas as áreas de laje pré-moldadas deverão receber chapisco para teto. Após a aplicação do chapisco, somente as lajes das marquises receberão massa única, para posterior recebimento da pintura sobre área devidamente emassada com massa acrílica.

As demais áreas receberão forro, em régua tipo PVC lisas, na cor branca, sem brilho.

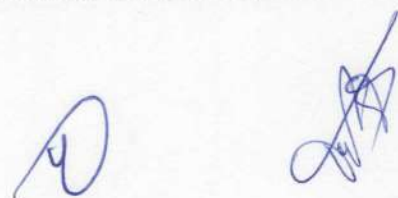

9.5 PAVIMENTAÇÃO

9.5.1 Revestimentos de Pisos Internos:

Toda a área interna da edificação a ser pavimentada, deverá receber o lastro de concreto magro com $e = 5$ cm.

Sobre o lastro de concreto magro deverá ser executado o contrapiso, de forma a assegurar o nivelamento e regularização da superfície, preparando para receber o piso cerâmico especificado, garantindo maior durabilidade e segurança para a obra.

O revestimento cerâmico deverá ser esmaltado, retificado acetinado, antiderrapante, na cor branca, tipo PEI-5, com medidas de 60x60 cm, no mesmo padrão do revestimento das paredes, assentados em todas as áreas internas de piso, conforme indicação do projeto.

As juntas serão a prumo e espessura mínima de 2 mm, com rejunte fino flexível, na cor branca, ante mofo e impermeável, para juntas de 2 mm a 5 mm.

9.5.2 Passeio Externo:

Deverá ser executado em concreto, com juntas, na área da fachada principal, obedecendo rigorosamente as dimensões indicadas no projeto.

O passeio deverá ser limitado por meio fio/ guia de concreto e as áreas indicadas em rampas devem ter suas inclinações em total observância às recomendações das Normas de Acessibilidade, conforme definições de projeto.

O acabamento do passeio deverá ser do tipo concreto desempolado, para recebimento de pintura acrílica para piso.

9.6 COBERTURA

9.6.1 Trama de Madeira de Lei Aparelhada

Deverá ser executada e instaladas a trama em madeira de lei aparelhadas para recebimento das telhas de fibrocimento, conforme indicações do projeto.

9.6.2 Cobertura em Telhas de Fibrocimento:

Toda a área edificada deverá receber cobertura em telha de fibrocimento ondulada de 6 mm.

Deverá ser prevista a instalação de rufos executados em chapa de aço galvanizado em todas as áreas indicadas na cobertura.

A calha deverá ser executada em concreto, que será instalada confinada nas áreas de platibandas, devendo ter o desenvolvimento adequado para atendimento da completa vazão das águas pluviais.



9.7 IMPERMEABILIZAÇÃO

9.7.1 De Elementos da Fundação

Deverá ser aplicada a impermeabilização com a utilização de emulsão asfáltica em todas as superfícies das vigas baldrame e arranques de pilares.

9.7.2 De Caixa de Apoio do Reservatório

Deverá ser aplicada manta asfáltica de 4 mm nas áreas da laje de apoio do reservatório de água. Para tanto, deverá ser executada a camada de regularização em cimentado, seguida da aplicação da manta, adotando-se a virada tipo "meia-cana" com até h= 50cm das paredes da caixa. Após a aplicação da manta, deverá ser executada a proteção mecânica em cimentado.

9.7.3 De Calhas de Concreto

Deverá ser aplicada manta asfáltica de 4 mm nas áreas das calhas indicadas na cobertura. Para tanto, deverá ser executada a camada de regularização em cimentado, seguida da aplicação da manta, adotando-se tipo "meia-cana" com até h= 50cm das paredes da caixa

9.8 INSTALAÇÕES GERAIS

9.8.1 INSTALAÇÕES HIDROSSANITÁRIAS

9.8.1.1 Abastecimento de Água

O abastecimento de água para o vestiário será feito através de tubo com Ø50mm, saindo do reservatório superior até as devidas prumadas, ramal, sub-ramal ou ramal de distribuição com Ø 50mm e Ø 25mm, de tubos de PVC soldável conduzindo água fria.

Para chuveiros, sanitários, lavatório e mictórios serão utilizados tubulações de Ø25mm e Ø20mm, joelhos de latão, "tê" e registro de pressão, lavatório e mictórios, com seus devidos redutores, luvas, conexões e cortes onde forem necessários.

9.8.1.2 Sistema de Esgoto

O sistema de esgoto será executado com utilização de tubos de PVC rígido soldável com Ø40mm, Ø 50mm e Ø100mm todas com seus devidos cortes e conexões, direcionando junto com os ralos sanfonados o esgoto para caixa de inspeção em alvenaria



a ser executada de tijolo maciço 60x60x60 cm, revestida internamente com barra lisa e tampa pré-moldada em concreto.

Caso o município não possua rede de esgoto, deverá ser previsto o sistema de instalação de Fossa Séptica, Filtro Anaeróbico e Sumidouro, conforme detalhado em projeto.

A fossa séptica é um sistema de tratamento de efluentes normatizado através da NBR 7.229 – PROJETO, CONSTRUÇÃO E OPERAÇÃO DE SISTEMAS DE TANQUES SÉPTICOS.

Por ser um sistema preparado para filtrar elementos nocivos ao meio ambiente, faz-se necessário seguir rigorosamente as seguintes recomendações para a instalação do **Sistema de Fossa, Filtro e Sumidouro**, de forma a evitar que o sistema perca eficiência, assegurando que possa cumprir integralmente o seu objetivo, a saber:

1. Os serviços devem ser executados por profissionais capacitados com larga experiência comprovadas;
2. Deve-se ser prevista e planejada a necessária manutenção e limpeza periódica das fossas.
3. A fossa e o sumidouro nunca devem estar próximos de sistema de captação de água. A distância mínima nesse caso é de 30 metros.
4. A fossa não deve ser construída a menos de 1,5 metro de qualquer corpo d'água e a 3 metros de uma árvore. Assim, é possível evitar qualquer tipo de contaminação.
5. É importante que o tamanho da fossa seja proporcional à média estimada de efluentes lançados.
6. Também é preciso calcular a quantidade e o tamanho das britas, isso porque a espessura e o espaçamento entre elas devem ser ideais para que não prejudiquem a filtração, tornando o processo pouco eficiente.
7. O volume útil do sumidouro deve ser maior ou igual ao volume útil da fossa séptica. Já o nível zero do sumidouro deve estar, no mínimo, a 1,5 metros acima do lençol freático.

Seguindo esses procedimentos, é possível evitar que o sistema perca eficiência e, também possibilitar garantir que cumpra o seu objetivo.



7.7.2 Louças e Metais Sanitários

As áreas dos vestiários deverão ser entregues com todas as instalações concluídas, testadas, inclusive com o fornecimento e instalação das louças, metais e acessórios, compreendendo os seguintes itens:

7.7.2.1 Louças:

- Cuba de louça tipo de embutir, na cor branca, padrão universal oval, tamanho médio com medidas aproximadas de 39x30cm, material de primeira qualidade.
- Bacia sanitária com caixa acoplada, na cor branca, de primeira qualidade.
- Mictório com sifão integrado em louça na cor branca
- Bacia com caixa acoplada para PCR, em louça branca sem furo frontal.

7.7.2.2 Metais:

- Torneiras em metal cromado, de primeira qualidade, para lavatórios
- Válvula de parede de parede para mictórios.
- Sifão e válvulas para lavatório em metal cromado
- Engate em metal
- Chuveiro com acabamento cromado e registro de pressão de ½" (meia polegada)
- Acabamentos de registro de pressão e de gaveta em metal cromado, mesmo padrão e linha de acabamento das torneiras dos lavatórios

7.7.2.3 Acessórios:

- Gancho para porta toalha, em aço inox, nas quantidades e locais de instalação indicados no projeto.
- Saboneteira em louça branca, tipo de embutir, para ser instalados nos boxes dos chuveiros, locais indicados no projeto.
- Papeleira branca em louça, tipo de embutir com rolete plástico, nas áreas dos vasos sanitários.
- Porta papel toalha tipo dispenser, na cor branca
- Porta sabonete líquido, tipo dispenser, na cor branca
- Assento para vaso sanitário, compatível com o modelo utilizado para o vaso, na cor branca.

7.7.2.4 Caixas d'água:

- Deverá ser fornecida e instalada 03 caixa d'água de poliestireno, com tampa com capacidade de 2000 litros, colocada sobre a laje de cobertura do módulo do vestiário, conforme indicada nos projetos. Ver detalhe do acesso.

9.9 INSTALAÇÕES ELÉTRICAS

Todos os serviços das instalações elétricas deverão ser executados de acordo com o projeto e especificações de materiais que fazem parte integrante do presente Memorial Descritivo, seguindo a conformidade dos itens discriminados na Planilha de Preços Unitários.

Recomenda-se que todos os serviços sejam executados por profissionais capacitados, com larga experiência comprovada, atendendo a todos os requisitos das Normas Técnicas da ABNT, relativas à execução dos serviços de instalações elétricas.

NORMAS TÉCNICAS REFERENCIADAS:

- NBR 5410 - Instalações elétricas de baixa tensão
- NR 10 – Segurança em instalações e serviços em eletricidade.
- NBR 5413 - Iluminâncias de interiores
- NBR NM 247-2 - Cabos com isolamento sólida de poli cloreto de Vinil para tensões até 450/750v, métodos de ensaio.
- NBR NM 247-3 - Cabos isolados para instalações fixas com poli cloreto de Vinil para tensões até 450/750v
- NBR NM 280 - Condutores de cobre para cabos isolados (padronização)

9.9.1 SUPRIMENTO DE ENERGIA

O suprimento de energia será realizado por meio de Quadro Geral de Distribuição de Baixa Tensão (QD-CAMPO).

A alimentação do disjuntor geral do quadro, localizado no interior do SANITÁRIO PÚBLICO, será monofásica (1F#6mm²+N#6mm²) XLPE com classe de isolamento para tensão de 0,6/1kV e (T#6mm²) com classe de isolamento para tensão de 750V derivando do QD-CAMPO e protegido por infraestrutura enterrada composta por: eletroduto flexível



corrugado, PEAD, DN 50 (2") passando por caixas de passagens (40X40X40) cm distribuídas ao longo do caminho.

Circuitos subterrâneos: Os circuitos subterrâneos devem ter seus condutores embutidos em dutos PEAD e estes devem ser enterrados a 50 cm do solo. A vala deverá ter largura de 30 cm em toda sua extensão. Os condutores serão de cobre próprios para instalação subterrânea e com proteção contra umidade. As conexões entre cabos deverão ser feitas somente nas caixas de passagem, com isolamento através de fita isolante auto fusão.

- Deverão ser obedecidos os seguintes códigos de cores (no caso dos circuitos):

- Fase: Preto, vermelho e branco;
- Neutro: Azul claro;
- Retorno: Amarelo;
- Terra: Verde.

- O puxamento dos cabos pode ser manual. Devem ser puxados de forma lenta e uniforme até que a enfição se processe totalmente, para aproveitar a inércia do cabo e evitar esforços bruscos. Não devem ser ultrapassados os limites de tensão máxima de puxamento recomendados pelo fabricante.

9.9.2 QD - SANITÁRIO PÚBLICO

O quadro de distribuição de energia deverá ser em chapa de aço, de embutir, com fecho bloqueável e barra para neutro e terra independentes, espaço para futuras ampliações em torno de 20% da quantidade total de disjuntores. Os equipamentos internos deverão atender a IEC/ABNT, tais como disjuntores e etc. O condutor neutro será ligado diretamente à barra de neutro, bem como o de aterramento à respectiva barra de terra.

Os disjuntores serão adquiridos conforme especificação técnica que acompanha o projeto. Os condutores instalados no interior dos quadros devem ser agrupados por circuitos e arrumados, de modo a que se evite montagem mal-acabada. Os circuitos devem ser identificados com anilhas plásticas por numeração, de acordo com o diagrama unifilar do quadro. A identificação dos quadros e dos disjuntores será feita com plaquetas de acrílico.



9.9.3 DISTRIBUIÇÃO DOS CIRCUITOS

A distribuição dos circuitos terminais a partir dos quadros será feita utilizando-se os seguintes materiais:

- Eletroduto flexível corrugado, PVC, DN 25 mm (3/4"), instalados em laje;
- Caixa de passagem PVC 4X4" embutidas nas paredes a 2,0m do piso;
- Caixa de passagem PVC 4X2" embutidas nas paredes a mínimo de 1,30m do piso.

9.9.4 CONDUTORES:

Os cabos de alimentação dos circuitos estarão protegidos por eletroduto flexível corrugado, PVC, DN 25 mm 3/4", embutido em alvenaria:

- Material do condutor: Cobre de têmpera mole;
- Tipo de condutor: Cabo, encordoamento classe 5;
- Material isolante: Isolação sólida de poli cloreto de Vinil;
- Classe de isolamento: 450/750V;
- Temperaturas máximas do condutor: 70°C em serviço contínuo 100° C em sobrecarga e 160° C em curto-circuito.

9.9.5 ILUMINAÇÃO:

A quantidade e tipo de luminárias foram definidas com base nas definições arquitetônicas e normas vigentes.

Foram dimensionadas a seguinte quantidade de luminárias:

- 13 (treze) luminárias plafon de 36W.

O acionamento das luminárias, será feito através de interruptores nas portas dos ambientes. Serão utilizadas luminárias PLAFON (SOBREPOR) 40X40, 36W – 6000K.

As luminárias deverão ser conectadas às caixas de passagem através de cabo 2x#2,5mm². Os cabos flexíveis que alimentarão os interruptores e luminárias deverão ser fornecidos nas seguintes cores: Fase: Vermelho ou Preto; Neutro: Azul Claro; Terra: Verde; Retorno: Amarelo.



9.9.6 TOMADAS:

A quantidade e tipo de tomadas foram definidas com base nas definições arquitetônicas e normas vigentes.

Foram dimensionadas a seguinte quantidade de tomadas:

- 4 (quatro) pontos de tomadas simples 10A – 250V.

Todas as tomadas serão tipo 2P+T, padrão brasileiro, 10 A, 250 V na tensão de 127 ou 220V conforme tensão de fornecimento do local. O cabo terra será comum para todos os circuitos de iluminação e tomadas de uso geral.

9.10 DESCRIÇÃO DOS SISTEMAS DE IDENTIFICAÇÃO

Deverá possuir placa geral de identificação localizada de forma facilmente visível no lado externo, marcada de forma legível e durável e contendo, no mínimo, as seguintes informações (conforme norma NBR-IEC-60439-3):

- Nome do fabricante ou marca;
- Tipo ou número de identificação;
- Tensão, corrente e frequência nominal;
- Grau de proteção.

Todos os componentes deverão ser identificados de forma legível, executada de forma durável e posicionada de forma a evitar qualquer risco de confusão. Além disso, a identificação deve corresponder a notação adotada nos documentos de projetos (diagrama unifilar e quadro de cargas etc.).

A correspondência entre os componentes e o circuito deve ser efetuada de forma clara e precisa.

Todos os circuitos de saída deverão possuir indicação das respectivas cargas alimentadas.

9.11 CRITÉRIOS PARA EXECUÇÃO DOS SERVIÇOS

O padrão geral de qualidade da obra deve ser irrepreensível, devendo ser seguidas todas as recomendações das normas técnicas pertinentes supra citadas.

10. PAVIMENTAÇÃO NOS ACESSOS PRINCIPAIS E ESTACIONAMENTO

10.1 MOVIMENTO DE TERRA

Deverá ser feita uma decapagem de 20cm de espessura em toda a área a ser pavimentada, sendo que o material deverá ser todo removido e depositado na área interna do terreno, em local a ser definido pela fiscalização.

O solo que receberá o novo pavimento deverá ser regularizado, nivelado e compactado manualmente com soquete, mantendo-se os devidos caimentos. Sobre a sub-base regularizada será aplicada uma camada de areia, na espessura de 6cm, também nivelada e compactada com compactador de placas vibratórias.

10.2 REVESTIMENTOS

A pavimentação será executada em blocos intertravados do tipo retangular, cor natural. Os cortes de peças para encaixes de formação dos desenhos no piso deverão ser perfeitos. Em caso de discordância entre o projeto e o executado, a fiscalização da Contratante terá o direito de solicitar a remoção de qualquer parte ou mesmo o todo dos pavimentos para que sejam recolocados, por conta da Contratada; portanto, se durante a locação houver quaisquer discordâncias com o projeto, estas deverão ser sanadas previamente ao assentamento. Deverão ser observadas as espessuras de cada tipo de piso, sendo que o bloco utilizado terá espessura geral de 6cm.

Para evitar irregularidades na superfície, não se deve transitar sobre a base antes do assentamento dos blocos. O acabamento será feito pela colocação de uma camada de areia fina (que será responsável pelo rejunte) e nova compactação, cuidando para que os vãos entre as peças sejam preenchidos pela areia. O excesso de areia deverá ser eliminado por varrição. O trânsito sobre a pavimentação só poderá ser liberado quando todos os serviços estiverem completos. O meio fio será pré-moldado de concreto e deverá seguir as dimensões e forma conforme projeto em anexo. A resistência mínima do concreto utilizado na fabricação dos meios-fios deverá ser de 20,0MPa.

Deverá ser aberta uma vala para o assentamento das guias ao longo do bordo do subleito preparado, obedecendo ao alinhamento, perfil e dimensões estabelecidas no projeto. Será colocada no fundo da vala uma camada do próprio material escavado, que será, por sua vez, compactado até chegar ao nível desejado. O assentamento se dará com a utilização de argamassa de cimento e areia (1:4), entre uma peça e outra.

11. CONSTRUÇÃO DE ARQUIBANCADA 05 DEGRAUS E COMPRIMENTO 50M

- Degraus:
 - Piso em placas de concreto acabamento desempolado;



- Espelho em alvenaria com acabamento massa única com pintura acrílica.

- Escadas de acesso da Arquibancada:

Os degraus de acesso à arquibancada serão executados com piso em concreto simples, acabamento desempolado, e espelho em alvenaria, acabamento em massa única e pintura acrílica.

- Gradis: Guarda-corpo, corrimão e demais gradis em tubo em aço galvanizado com pintura em esmalte sintético na cor Verde Folha sobre base washprime.
- A arquibancada será executada em módulos constituídos em montantes de bloco de concreto estrutural a cada 2,50m (dois metros e cinquenta centímetros) para sustentação dos degraus.

12. CONSTRUÇÃO DE MURO NO ENTORNO

As fundações das estruturas do muro serão do tipo superficial, utilizando alvenaria de blocos de concreto simples isolados em cada pilar, assentadas em solo firme.

A alvenaria de vedação terá uma altura de 3,0m e será feita com blocos vazados de concreto simples, com pilares espaçados a cada 3,00m, sobre toda a extensão da alvenaria serão executadas vigas de amarração e vigas superiores, sendo usado concreto com resistência > 25 Mpa. Tendo dimensões conforme projeto.

Serão instalados portões de acesso em chapa de ferro, com aplicação de fundo anticorrosivo a base de óxido de ferro (zarcão), uma demão e pintura esmalte fosco, duas demãos, sobre superfície metálica.

13 VESTIÁRIO G

13.1 INFRAESTRUTURA

As fundações para a construção do vestiário serão do tipo superficial, compreendendo a utilização de sapatas isoladas assentadas em solo firme e executadas sobre lastro de concreto magro de 5 cm, seguindo rigorosamente as definições do Projeto Estrutural. As vigas baldrame indicadas no Projeto deverão seguir a mesma sequência executiva de todos os elementos da fundação.

O concreto a ser utilizado será com FCK de 25 Mpa, moldado in loco.

Para a execução das formas está previsto o uso de tábuas agrestes com l= 30cm.



A execução das armaduras deverá obedecer ao quadro de aço do Projeto, com corte e dobra de todos os aços nas bitolas especificadas.

13.2 SUPERESTRUTURA

A cada bloco de fundação corresponderá um pilar de dimensões definidas no Projeto supra referido.

Em todas as aberturas deverão ser assentadas vergas em concreto armado, as quais deverão exceder à largura do vão em pelo menos 10 cm de cada extremidade.

Será executada laje de pré-moldada em concreto, no sistema de vigas pré-moldadas com lajetas cerâmica, conforme definições em projeto estrutural, devendo ser utilizada laje pré-moldada que ateste a devida comprovação da responsabilidade técnica do fabricante.

Sobre todas as paredes deverão serão executadas vigas de amarração, assegurando que toda a estrutura seja executada seguindo rigorosamente as orientações dos projetos.

13.3 ALVENARIAS / VEDAÇÕES / DIVISÓRIAS

13.3.1 Alvenarias: As alvenarias internas e externas serão executadas em bloco cerâmico furado, de primeira qualidade, seguindo rigorosamente as dimensões definidas no projeto.

Para a execução do *shaft* para descidas da tubulação de captação de águas pluviais, seguir rigorosamente as dimensões das alvenarias de bloco cerâmico indicadas no Projeto.

13.3.2 Elementos Vazados: nas áreas indicadas em projeto, serão assentados os elementos vazados tipo cobogós de cimento, padrão veneziana, com medidas de 40 x 40 cm, ver figura ilustrativa indicada no Projeto de Arquitetura.

13.3.3 Divisórias em Granito: Deverão ser instaladas nos locais indicados no Projeto Arquitetônico, seguindo rigorosamente as dimensões definidas no detalhe esquemático indicado no projeto. Serão executadas em granito cinza andorinha, polido nas duas faces e fixados com a ferragem apropriada, nas alturas indicadas no projeto.

13.4 REVESTIMENTOS

13.4.1 Revestimentos Internos:

Todas as alvenarias internas deverão receber chapisco interno em todas as suas extensões.

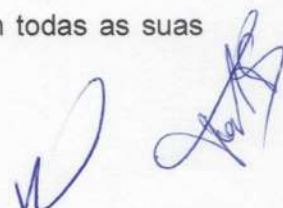

As paredes que serão revestidas em placas cerâmicas deverão receber revestimento em emboço sobre o chapisco, devendo estar devidamente niveladas para o perfeito assentamento das peças cerâmicas.

O revestimento cerâmico deverá ser esmaltado, retificado acetinado, na cor branca, tipo PEI-5, com medidas de 60x60 cm, assentados em toda a extensão das paredes internas, conforme indicação do projeto.

As juntas serão a prumo e espessura mínima de 2 mm, com rejunte fino flexível, na cor branca, ante mofo e impermeável, para juntas de 2 mm a 5 mm.

13.4.2 Revestimentos Externos:

Todas as alvenarias externas deverão receber chapisco externo em todas as suas extensões. Nas áreas de paredes das fachadas que serão revestidas em placas cerâmicas deverão receber revestimento em emboço sobre o chapisco, devendo estar devidamente niveladas para o perfeito assentamento das peças cerâmicas.

O revestimento cerâmico deverá ser esmaltado, retificado nas cores indicadas no Projeto, com medidas de 10x10cm, assentados em faixas em todo o perímetro extremo da edificação, compreendendo:

- Faixa com h= 30cm executada com três fiadas de cerâmica com medidas de 10x10cm, na cor branca;
- Faixa com h=20cm executada com 2 fiadas de cerâmica com medidas 10x10cm, na cor cinza claro;
- Faixa com h=20cm executada com 2 fiadas de cerâmica com medidas 10x10cm, na cor vermelha;
- Faixa com h=20cm executada com 2 fiadas de cerâmica com medidas 10x10cm, na cor azul;
- As juntas serão a prumo e espessura mínima de 2 mm, com rejunte fino flexível, na cor branca, ante mofo e impermeável, para juntas de 2 mm a 5 mm, na cor cinza claro, conforme indicação do projeto.

Nas demais áreas das alvenarias externas, onde não está previsto o assentamento de revestimentos cerâmicos, deverá ser aplicada a massa única, com perfeito nivelamento, para posterior recebimento da pintura sobre área devidamente emassada com massa acrílica.



13.4.3 Revestimentos em Tetos/ Forros:

Todas as áreas de laje pré-moldadas deverão receber chapisco para teto. Após a aplicação do chapisco, somente as lajes das marquises receberão massa única, para posterior recebimento da pintura sobre área devidamente emassada com massa acrílica.

As demais áreas receberão forro, em régua tipo PVC lisas, na cor branca, sem brilho.

13.5 PAVIMENTAÇÃO

13.5.1 Revestimentos de Pisos Internos:

Toda a área interna da edificação a ser pavimentada, deverá receber o lastro de concreto magro com $e = 5$ cm.

Sobre o lastro de concreto magro deverá ser executado o contrapiso, de forma a assegurar o nivelamento e regularização da superfície, preparando para receber o piso cerâmico especificado, garantindo maior durabilidade e segurança para a obra.

O revestimento cerâmico deverá ser esmaltado, retificado acetinado, antiderrapante, na cor branca, tipo PEI-5, com medidas de 60x60 cm, no mesmo padrão do revestimento das paredes, assentados em todas as áreas internas de piso, conforme indicação do projeto.

As juntas serão a prumo e espessura mínima de 2 mm, com rejunte fino flexível, na cor branca, ante mofo e impermeável, para juntas de 2 mm a 5 mm.

13.5.2 Passeio Externo:

Deverá ser executado em concreto, com juntas, na área da fachada principal, obedecendo rigorosamente as dimensões indicadas no projeto.

O passeio deverá ser limitado por meio fio/ guia de concreto e as áreas indicadas em rampas devem ter suas inclinações em total observância às recomendações das Normas de Acessibilidade, conforme definições de projeto.

O acabamento do passeio deverá ser do tipo concreto desempolado, para recebimento de pintura acrílica para piso.

13.6 COBERTURA

13.6.1 Trama de Madeira de Lei Aparelhada

Deverá ser executada e instaladas a trama em madeira de lei aparelhadas para recebimento das telhas de fibrocimento, conforme indicações do projeto.

13.6.2 Cobertura em Telhas de Fibrocimento:



Toda a área edificada deverá receber cobertura em telha de fibrocimento ondulada de 6 mm.

Deverá ser prevista a instalação de rufos executados em chapa de aço galvanizado em todas as áreas indicadas na cobertura.

A calha deverá ser executada em concreto, que será instalada confinada nas áreas de platibandas, devendo ter o desenvolvimento adequado para atendimento da completa vazão das águas pluviais.

13.7 IMPERMEABILIZAÇÃO

13.7.1 De Elementos da Fundação

Deverá ser aplicada a impermeabilização com a utilização de emulsão asfáltica em todas as superfícies das vigas baldrames e arranques de pilares.

13.7.2 De Caixa de Apoio do Reservatório

Deverá ser aplicada manta asfáltica de 4 mm nas áreas da laje de apoio do reservatório de água. Para tanto, deverá ser executada a camada de regularização em cimentado, seguida da aplicação da manta, adotando-se a virada tipo "meia-cana" com até h= 50cm das paredes da caixa. Após a aplicação da manta, deverá ser executada a proteção mecânica em cimentado.

13.7.3 De Calhas de Concreto

Deverá ser aplicada manta asfáltica de 4 mm nas áreas das calhas indicadas na cobertura. Para tanto, deverá ser executada a camada de regularização em cimentado, seguida da aplicação da manta, adotando-se tipo "meia-cana" com até h= 50cm das paredes da caixa

13.8 INSTALAÇÕES GERAIS

13.8.1 INSTALAÇÕES HIDROSSANITÁRIAS

13.8.1.1 Abastecimento de Água

O abastecimento de água para o vestiário será feito através de tubo com Ø50mm, saindo do reservatório superior até as devidas prumadas, ramal, sub-ramal ou ramal de distribuição com Ø 50mm e Ø 25mm, de tubos de PVC soldável conduzindo água fria.



Para chuveiros, sanitários, lavatório e mictórios serão utilizados tubulações de Ø25mm e Ø20mm, joelhos de latão, "tê" e registro de pressão, lavatório e mictórios, com seus devidos redutores, luvas, conexões e cortes onde forem necessários.

13.8.1.2 Sistema de Esgoto

O sistema de esgoto será executado com utilização de tubos de PVC rígido soldável com Ø40mm, Ø 50mm e Ø100mm todas com seus devidos cortes e conexões, direcionando junto com os ralos sanfonados o esgoto para caixa de inspeção em alvenaria a ser executada de tijolo maciço 60x60x60 cm, revestida internamente com barra lisa e tampa pré-moldada em concreto.

Caso o município não possua rede de esgoto, deverá ser previsto o sistema de instalação de Fossa Séptica, Filtro Anaeróbico e Sumidouro, conforme detalhado em projeto.

A fossa séptica é um sistema de tratamento de efluentes normatizado através da NBR 7.229 – **PROJETO, CONSTRUÇÃO E OPERAÇÃO DE SISTEMAS DE TANQUES SÉPTICOS**.

Por ser um sistema preparado para filtrar elementos nocivos ao meio ambiente, faz-se necessário seguir rigorosamente as seguintes recomendações para a instalação do **Sistema de Fossa, Filtro e Sumidouro**, de forma a evitar que o sistema perca eficiência, assegurando que possa cumprir integralmente o seu objetivo, a saber:

- Os serviços devem ser executados por profissionais capacitados com larga experiência comprovadas;
- Deve-se ser prevista e planejada a necessária manutenção e limpeza periódica das fossas.
- A fossa e o sumidouro nunca devem estar próximos de sistema de captação de água. A distância mínima nesse caso é de 30 metros.
- A fossa não deve ser construída a menos de 1,5 metro de qualquer corpo d'água e a 3 metros de uma árvore. Assim, é possível evitar qualquer tipo de contaminação.
- É importante que o tamanho da fossa seja proporcional à média estimada de efluentes lançados.
- Também é preciso calcular a quantidade e o tamanho das britas, isso porque a espessura e o espaçamento entre elas devem ser ideais para que não prejudiquem a filtragem, tornando o processo pouco eficiente.



- O volume útil do sumidouro deve ser maior ou igual ao volume útil da fossa séptica. Já o nível zero do sumidouro deve estar, no mínimo, a 1,5 metros acima do lençol freático.

Seguindo esses procedimentos, é possível evitar que o sistema perca eficiência e, também possibilitar garantir que cumpra o seu objetivo.

13.8.2 Louças e Metais Sanitários

As áreas dos vestiários deverão ser entregues com todas as instalações concluídas, testadas, inclusive com o fornecimento e instalação das louças, metais e acessórios, compreendendo os seguintes itens:

13.8.2.1 Louças:

- Cuba de louça tipo de embutir, na cor branca, padrão universal oval, tamanho médio com medidas aproximadas de 39x30cm, material de primeira qualidade.
- Bacia sanitária com caixa acoplada, na cor branca, de primeira qualidade.
- Mictório com sifão integrado em louça na cor branca
- Bacia com caixa acoplada para PCR, em louça branca sem furo frontal.

13.9.2.2 Metais:

- Torneiras em metal cromado, de primeira qualidade, para lavatórios
- Válvula de parede de parede para mictórios.
- Sifão e válvulas para lavatório em metal cromado
- Engate em metal
- Chuveiro com acabamento cromado e registro de pressão de ½" (meia polegada)
- Acabamentos de registro de pressão e de gaveta em metal cromado, mesmo padrão e linha de acabamento das torneiras dos lavatórios

13.10.2.3 Acessórios:

- Gancho para porta toalha, em aço inox, nas quantidades e locais de instalação indicados no projeto.
- Saboneteira em louça branca, tipo de embutir, para ser instalados nos boxes dos chuveiros, locais indicados no projeto.
- Papeleira branca em louça, tipo de embutir com rolete plástico, nas áreas dos vasos sanitários.

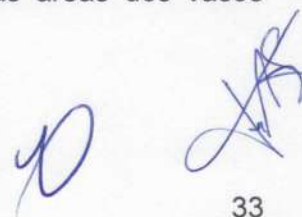

- Porta papel toalha tipo dispenser, na cor branca
- Porta sabonete líquido, tipo dispenser, na cor branca
- Assento para vaso sanitário, compatível com o modelo utilizado para o vaso, na cor branca.

13.11 INSTALAÇÕES ELÉTRICAS

Todos os serviços das instalações elétricas deverão ser executados de acordo com o projeto e especificações de materiais que fazem parte integrante do presente Memorial Descritivo, seguindo a conformidade dos itens discriminados na Planilha de Preços Unitários.

Recomenda-se que todos os serviços sejam executados por profissionais capacitados, com larga experiência comprovada, atendendo a todos os requisitos das Normas Técnicas da ABNT, relativas à execução dos serviços de instalações elétricas.

NORMAS TÉCNICAS REFERENCIADAS:

- NBR 5410 - Instalações elétricas de baixa tensão
- NR 10 – Segurança em instalações e serviços em eletricidade.
- NBR 5413 - Iluminâncias de interiores
- NBR NM 247-2 - Cabos com isolamento sólida de poli cloreto de Vinil para tensões até 450/750v, métodos de ensaio.
- NBR NM 247-3 - Cabos isolados para instalações fixas com poli cloreto de Vinil para tensões até 450/750v
- NBR NM 280 - Condutores de cobre para cabos isolados (padronização)

13.11.1 SUPRIMENTO DE ENERGIA

O suprimento de energia será realizado por meio de Quadro Geral de Distribuição de Baixa Tensão (QD-CAMPO).

A alimentação do disjuntor geral do quadro, localizado no interior do VESTIÁRIO TIPO-G, será monofásica (1F#4mm²+N#4mm²) XLPE com classe de isolamento para tensão de 0,6/1kV e (T#4mm²) com classe de isolamento para tensão de 750V derivando

do QD-CAMPO e protegido por infraestrutura enterrada composta por: eletroduto flexível corrugado, PEAD, DN 50 (2") passando por caixas de passagens (40X40X40) cm distribuídas ao longo do caminho.

Circuitos subterrâneos: Os circuitos subterrâneos devem ter seus condutores embutidos em dutos PEAD e estes devem ser enterrados a 50 cm do solo. A vala deverá ter largura de 30 cm em toda sua extensão. Os condutores serão de cobre próprios para instalação subterrânea e com proteção contra umidade. As conexões entre cabos deverão ser feitas somente nas caixas de passagem, com isolamento através de fita isolante auto fusão.

- Deverão ser obedecidos os seguintes códigos de cores (no caso dos circuitos):
 - Fase: Preto, vermelho e branco;
 - Neutro: Azul claro;
 - Retorno: Amarelo;
 - Terra: Verde.
- O puxamento dos cabos pode ser manual. Devem ser puxados de forma lenta e uniforme até que a enfição se processe totalmente, para aproveitar a inércia do cabo e evitar esforços bruscos. Não devem ser ultrapassados os limites de tensão máxima de puxamento recomendados pelo fabricante.

13.11.2 QD-VESTIÁRIO G

O quadro de distribuição de energia deverá ser em chapa de aço, de embutir, com fecho bloqueável e barra para neutro e terra independentes, espaço para futuras ampliações em torno de 20% da quantidade total de disjuntores. Os equipamentos internos deverão atender a IEC/ABNT, tais como disjuntores e etc. O condutor neutro será ligado diretamente à barra de neutro, bem como o de aterramento à respectiva barra de terra.

Os disjuntores serão adquiridos conforme especificação técnica que acompanha o projeto. Os condutores instalados no interior dos quadros devem ser agrupados por circuitos e arrumados, de modo a que se evite montagem mal-acabada. Os circuitos devem ser identificados com anilhas plásticas por numeração, de acordo com o diagrama unifilar do quadro. A identificação dos quadros e dos disjuntores será feita com plaquetas de acrílico.



13.11.3 DISTRIBUIÇÃO DOS CIRCUITOS

A distribuição dos circuitos terminais a partir dos quadros será feita utilizando-se os seguintes materiais:

- Eletroduto flexível corrugado, PVC, DN 25 mm (3/4"), instalados em laje;
- Caixa de passagem PVC 4X4" embutidas nas paredes a 2,60m do piso;
- Caixa de passagem PVC 4X2" embutidas nas paredes a mínimo de 1,30m do piso.

13.11.4 CONDUTORES:

Os cabos de alimentação dos circuitos estarão protegidos por eletroduto flexível corrugado, PVC, DN 25 mm 3/4", embutido em alvenaria:

- Material do condutor: Cobre de têmpera mole;
- Tipo de condutor: Cabo, encordoamento classe 5;
- Material isolante: Isolação sólida de poli cloreto de Vinil;
- Classe de isolação: 450/750V;
- Temperaturas máximas do condutor: 70°C em serviço contínuo, 100°C em sobrecarga e 160°C em curto-circuito.

13.11.4 ILUMINAÇÃO:

A quantidade e tipo de luminárias foram definidas com base nas definições arquitetônicas e normas vigentes.

Foram dimensionadas a seguinte quantidade de luminárias:

- 29 (vinte e nove) luminárias plafon de 36W.

O acionamento das luminárias, será feito através de interruptores nas portas dos ambientes. Serão utilizadas luminárias PLAFON (SOBREPOR) 40X40, 36W – 6000K.

As luminárias deverão ser conectadas às caixas de passagem através de cabo 2x#2,5mm². Os cabos flexíveis que alimentarão os interruptores e luminárias deverão ser fornecidos nas seguintes cores: Fase: Vermelho ou Preto; Neutro: Azul Claro; Terra: Verde; Retorno: Amarelo.



13.11.5 TOMADAS:

A quantidade e tipo de tomadas foram definidas com base nas definições arquitetônicas e normas vigentes.

Foram dimensionadas a seguinte quantidade de tomadas:

- 10 (dez) pontos de tomadas simples 10A – 250V.

Todas as tomadas serão tipo 2P+T, padrão brasileiro, 10 A, 250 V na tensão de 127 ou 220V conforme tensão de fornecimento do local. O cabo terra será comum para todos os circuitos de iluminação e tomadas de uso geral.

13.11.6 DESCRIÇÃO DOS SISTEMAS DE IDENTIFICAÇÃO

Deverá possuir placa geral de identificação localizada de forma facilmente visível no lado externo, marcada de forma legível e durável e contendo, no mínimo, as seguintes informações (conforme norma NBR-IEC-60439-3):

- Nome do fabricante ou marca;
- Tipo ou número de identificação;
- Tensão, corrente e frequência nominal;
- Grau de proteção.

Todos os componentes deverão ser identificados de forma legível, executada de forma durável e posicionada de forma a evitar qualquer risco de confusão. Além disso, a identificação deve corresponder a notação adotada nos documentos de projetos (diagrama unifilar e quadro de cargas etc.).

A correspondência entre os componentes e o circuito deve ser efetuada de forma clara e precisa.

Todos os circuitos de saída deverão possuir indicação das respectivas cargas alimentadas.

13.11.7 CRITÉRIOS PARA EXECUÇÃO DOS SERVIÇOS

O padrão geral de qualidade da obra deve ser irrepreensível, devendo ser seguidas todas as recomendações das normas técnicas pertinentes supra citadas.



14. IMPLANTAÇÃO DO SISTEMA DE ILUMINAÇÃO EM LED DO ESTÁDIO DE MUNICIPAL DE IBITIARA - BAHIA

14.1 SUPRIMENTO DE ENERGIA

O suprimento de energia será através do quadro de distribuição geral, denominado (QD-CAMPO), que será alimentado pela concessionária local. O QD-CAMPO alimentará cada novos postes com 01 circuito de: 01 fase, neutro e terra, com cabo EPR-1kV 90°C, sendo: Poste 1 - 01 circuito de 25 mm²; Poste 2 - 01 circuito de 16 mm², Poste 3 - 01 circuito de 10 mm² e Poste 4 - 01 circuito de 16 mm².

O percurso dos circuitos alimentadores será através de eletrodutos tipo PEAD enterrados no solo.

- **CONDUTORES ELÉTRICOS**

- i. **ALIMENTADORES DOS QUADROS DE DISTRIBUIÇÃO**

Material condutor: Cobre de têmpera mole.

Tipo de condutor: Cabo, encordoamento classe 5.

Material isolante: Isolação com composto termofixo atendendo a norma NBR 6251 para o tipo HEPR (EPR/B).

Classe de isolamento: 0,6/1kV.

Temperaturas máximas do condutor: 90°C em serviço contínuo 130°C em sobrecarga e 250°C em curto-circuito.

Normas a serem seguidas:

- NBR 7288 - Cabos de potência com isolamento sólida extrudada de PVC para tensões de 1 até 20 kV;
- NBR NM 280 - Condutores de cobre para cabos isolados (padronização);
- NBR 6812 - Queima vertical, fogueira.

Fabricantes: De boa qualidade no mercado.

- ii. **CIRCUITOS DE DISTRIBUIÇÃO TERMINAIS**

- Material do condutor: Cobre de têmpera mole;
- Tipo de condutor: Cabo, encordoamento classe 5;
- Material isolante: Isolação sólida de poli cloreto de Vinil;
- Classe de isolamento: 0,6/1kV.

Temperaturas máximas do condutor: 90°C em serviço contínuo 130°C em sobrecarga e 250°C em curto-circuito.



Normas a serem seguidas:

- NBR 7288 - Cabos de potência com isolamento sólida extrudada de PVC para tensões de 1 até 20 kV;
- NBR NM 280 - Condutores de cobre para cabos isolados (padronização);
- NBR 6812 - Queima vertical, fogueira.

- **INVÓLUCROS**

- i. GENERALIDADES**

Os eletrodutos deverão ser instalados com cuidado, de modo a se evitar morsas que reduzam os seus diâmetros, quando cortados a serra, terão suas bordas limadas para remover as rebarbas.

Não se fará emprego de curvas maiores que 90°, em cada trecho de canalização, entre duas caixas ou entre extremidades e caixas, só poderão, no máximo, ser empregadas duas curvas de 90°.

Deve-se evitar a aproximação de eletrodutos com cabos elétricos aos cabos de dados. Quando isso não for possível, os mesmos deverão estar a uma distância mínima de 30 cm quando instalados em paralelos.

Antes da enfição, deve-se passar uma bucha de estopa através dos eletrodutos, para se retirar a umidade e outra qualquer sujeira.

Os condutores somente deverão ser enfiados após estar totalmente concluída a rede de eletrodutos e perfilados e terminados todos os serviços de construção que possam danificar os mesmos.

Os condutores de distribuição, que alimentam luminárias e tomadas de uso geral, quando emendados deverão ser estanhados com solda e terão seu isolamento recomposto com fita isolante.

As ligações dos condutores aos componentes elétricos devem ser feitas através de terminais de compressão apropriados. Nas ligações no quadro deverá ser empregada arruela lisa de pressão ou de segurança (dentadas), além dos parafusos e/ ou porcas e contra – porcas, onde aplicáveis. No caso de dois condutores ligados ao mesmo terminal (ou borne), cada condutor deve ter seu terminal.

Deve ser assegurada a continuidade elétrica em todas as partes metálicas que devem ser conectados à ligação equipotencial.

ii. CONDULETE

- Os cabos alimentadores foram projetados de modo a serem identificados facilmente nos desenhos, não permitindo assim erros de dimensionamento na hora da execução;
- Os fios e cabos deverão seguir o seguinte código de cores:

FASE A	PRETO
FASE B	VERMELHO
FASE C	BRANCO
RETORNO	AMARELO
NEUTRO	AZUL CLARO
TERRA (PE)	VERDE

- Todos os condutores da rede de iluminação devem estar instalados em eletrodutos montados com continuidade elétrica assegurada;
- A seção mínima dos condutores de potência e iluminação será de 2,5 mm² mesmo que seja por norma admitida seção inferior;
- Não serão admitidos condutores fixos aparentes;
- Qualquer isolamento de emendas de condutores, deverá ser feito com fita isolante tipo autofusão;
- Todos os circuitos deverão ser identificados em seus quadros.

iii. ELETRODUTOS

- Todos os eletrodutos (energia e telefonia) serão do tipo pesado, de diâmetro mínimo calculado de acordo a capacidade de ocupação respeitando folga de 40%. Não devem ter costuras, rebarbas ou cantos vivos;
- Todas as derivações e terminações devem ficar em quadros ou caixas de passagem com tampa vedada e impermeabilizada;
- Toda a tubulação sem fiação ("seca") deverá ter em seu interior um arame guia para passagem futura de cabos.

• QUADRO ELÉTRICO DE DISTRIBUIÇÃO

Montado em caixa com chapa de aço galvanizada de embutir com barramento trifásico para 24 disjuntores DIN 100 A, grau de proteção IP 54.

Próprio para instalação de componentes modulares (disjuntores, disjuntores diferenciais e DPS) em trilho DIN com barramento de neutro, terra, porta documentos e



fechadura. É exigido por questões de operativas e de manutenção, manter uniformidade no fornecimento dos componentes dos quadros, ou seja, todos os equipamentos devem ser de um só fabricante.

Os condutores instalados no interior do quadro devem ser agrupados por circuitos e arrumados de modo que se evite uma montagem mal acabada.

Na distribuição dos circuitos de saída dos quadros, deve-se obrigatoriamente respeitar a sequência das fases indicado no quadro de cargas.

No interior do quadro deve ser apresentada a identificação de cada circuito e seus dispositivos de proteção. O quadro deve ser identificado com etiqueta em acrílico ou em fita adesiva própria. Deverá ser afixada em suas tampas internas uma relação de cargas e descrição dos circuitos. Instalação de placa em acrílico a fim de evitar o contato com partes vivas.

Indispensável grade de proteção nos quadros (medição / distribuição) para integridade dos equipamentos e segurança dos usuários.

i. DESCRIÇÃO DOS SISTEMAS DE IDENTIFICAÇÃO

Deverá possuir placa geral de identificação localizada de forma facilmente visível no lado externo, marcada de forma legível e durável e contendo, no mínimo, as seguintes informações (conforme norma NBR-IEC-60439-3):

- Nome do fabricante ou marca;
- Tipo ou número de identificação;
- Tensão, corrente e frequência nominal;
- Grau de proteção.

Todos os componentes deverão ser identificados de forma legível, executada de forma durável e posicionada de forma a evitar qualquer risco de confusão. Além disso, a identificação deve corresponder a notação adotada nos documentos de projetos (diagrama unifilar e quadro de cargas etc.).

A correspondência entre os componentes e o circuito deve ser efetuada de forma clara e precisa.

Todos os circuitos de saída deverão possuir indicação das respectivas cargas alimentadas.

Atrás da porta do quadro, deverá apresentar um diagrama unifilar, de acordo com o projeto.

ii. IDENTIFICAÇÃO DOS CONDUTORES

Todos os condutores deverão ser identificados nas extremidades de acordo com os

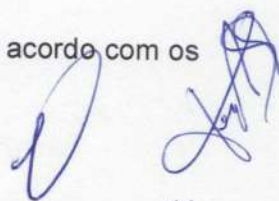

números dos circuitos indicados nos quadros de cargas e diagramas unifilares.

A fiação interna dos gabinetes dos quadros deverá ser identificada por anilhas.

Os condutores classe 450/750 Volts e 0,6/1kV deverão ser identificados por anilhas e por cores, da seguinte forma:

Condutor neutro: isolamento do condutor com coloração azul clara ou fita adesiva com coloração azul clara na veia do cabo multipolar ou na cobertura do cabo unipolar.

Condutor de proteção: isolamento do condutor com coloração verde-amarela (ou verde), fita adesiva com coloração verde-amarela na veia do cabo multipolar ou na cobertura do cabo unipolar.

Condutores de fase: isolamento do condutor com coloração vermelha, branca, preto e amarelo para os retornos, ou fitas adesivas nas veias do cabo multipolar ou nas coberturas dos cabos unipolares com as mesmas cores.

- **DISPOSITIVOS DE PROTEÇÃO**

- a. **PRINCÍPIO DE FUNCIONAMENTO DOS DISPOSITIVOS DE PROTEÇÃO**

A NR-10, item 10.3.9 (alínea f), exige que o Memorial Descritivo de Segurança contenha o "princípio funcional dos dispositivos de proteção destinados à segurança das pessoas".

- b. **PROTEÇÕES SECUNDÁRIAS**

Os disjuntores serão conforme norma NBR IEC 60947-2 e/ou ABNT NBR NM 60898 sendo que para estas normas são definidas as correntes de ruptura "Icu" e "Icn" respectivamente, interruptores em carga conforme IEC 60947-3 e interruptores de corrente diferencial residual conforme norma IEC 61808.

- c. **PROTEÇÃO CONTRA SURTOS DE TENSÃO**

A proteção contra surtos de tensão é efetuada através de protetor de DPS Tipo 2, instalado na entrada do quadro geral de distribuição.

- d. **EQUIPAMENTOS DE ILUMINAÇÃO**

Os equipamentos de iluminação serão definidos em conjunto com o detalhamento do desenho de pontos de iluminação, devendo, no entanto, obedecerem às condições desta especificação.

Será realizada a iluminação através de 04 postes com altura de 18m, sendo 2,4m



42

enterrados no solo por meio de base em manilhas de concreto cada uma com 1,0m de altura com diâmetro de 1,20m. Cada poste deverá ter 08 projetores em LED 820W smd 5000K. Os projetores deverão ser fixados nas cruzetas de concreto apoiadas sobre o poste, conforme detalhamento em projeto.

- **PROJETORES**

PROJETOR DE LED COM APLICAÇÕES EM ÁREAS ESPORTIVAS, POTÊNCIA NOMINAL: 820W. FLUXO LUMINOSO: 110,700 LUMENS, EFICÁCIA LUMINOSA: 135 LM/W. TENSÃO DE TRABALHO: 220-240 V, 50 ~ 60 HZ. FATOR DE POTÊNCIA: ≥ 0.95 . VIDA ESTIMADA ≥ 50 KHRS 05 ANOS, VIDA ESTIMADA < 50 KHRS 03 ANOS. GARANTIA: 3 E 5 ANOS DE GARANTIA. GRAU DE PROTEÇÃO: IP66. RESISTÊNCIA A IMPACTOS: IK08, CORPO EM ALUMÍNIO, LENTE EM POLICARBONATO. TEMPERATURA DE COR: 5.700 K. TEMPERATURA DE FUNCIONAMENTO: -40°C - 50°C.

- **SISTEMA DE ATERRAMENTO**

"Para este sistema de aterramento, foi previsto a instalação de 03 hastes NORMATIZADAS alta camada de 5/8" x 3m e cabo de cobre nu de 50mm² conectado por conector metálico tipo parafuso fendido (split bolt). O sistema de aterramento será interligado ao barramento do quadro de distribuição principal (QD-CAMPO), de onde deverá ser distribuído individualmente para todo o sistema, fazendo com que o potencial de todos os componentes seja os mesmos, minimizando assim a possibilidade de choque elétrico. Ver detalhe em planta.

- **EQUIPOTENCIALIZAÇÃO PARA SISTEMAS INTERNOS**

A equalização de potencial constitui a medida mais eficaz para reduzir os riscos de incêndio, explosão e choques elétricos dentro do volume a proteger.

A equalização de potencial é obtida mediante condutores de ligação equipotencial, incluindo DPS (dispositivo de proteção contra surtos), interligando aos eletrodos de aterramento, as estruturas metálicas, as massas e os condutores dos sistemas elétricos de potência e de sinal, dentro do volume a proteger.

- i. **NORMAS DE EXECUÇÃO**

- a. **DA MONTAGEM**

Os serviços serão executados de acordo com o andamento da obra, devendo ser empregadas somente ferramentas, equipamentos e técnicas apropriadas para cada tipo de

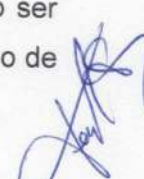

tarefa.

Na ligação dos equipamentos, luminárias e tomadas, deverá haver estreito relacionamento com a equipe de arquitetura, de forma a coordenar-se o exato posicionamento destes, consoante os materiais empregados e detalhamento geral do projeto de arquitetura de interiores.

Inclui-se no escopo do instalador a montagem de todos os equipamentos de iluminação geral, normal, de emergência e de alimentações elétricas dos equipamentos de iluminação especial (iluminação, painéis, etc).

Os procedimentos e fornecimentos devem seguir rigorosamente os preceitos das Normas Brasileiras aplicáveis, seguindo-se diretrizes da fiscalização quando omissas.

b. DOS TESTES E CRITÉRIOS DE ACEITAÇÃO

Todas as instalações deverão ser avaliadas de acordo com as normas técnicas vigentes, notadamente NBR 5410 e NBR 5419 aplicáveis a cada segmento da obra, cabendo ao instalador, de acordo com as definições da fiscalização, dispor dos meios técnicos necessários a tais procedimentos.

A aceitação parcial ou final dos serviços fica totalmente condicionada ao cumprimento fiel do escopo, devidamente certificado.

15. BANCO DE RESERVAS

A estrutura será feita em aço-carbono tubular industrial galvanizado com todos os elementos estruturais necessários à perfeita estabilidade do conjunto, com ligações feitas através de solda elétrica com eletrodos e/ou solda MIG/MAG, com pintura eletrostática a pó, na cor branca.

Os assentos, em polipropileno, altamente resistente a ação do tempo e impactos, podendo ser na cor Azul, Vermelho, Verde, Amarelo, Branco ou Preto.

A cobertura é feita com uma chapa de policarbonato e são usados perfis de alumínio sem pintura, tipo tampa alta e gaxetas de borracha EPDM GX274, para fixação superior (através de parafusos auto-brocantes) das chapas.

16. SISTEMA DE PREVENÇÃO E COMBATE À INCÊNDIO

- i. **Conjunto de blocos autônomos:** As baterias para sistemas autônomos devem ser de chumbo-ácido selada ou níquel-cádmio, isenta de manutenção. No caso de instalação aparente, a tubulação e as caixas de passagem devem ser metálicas ou em PVC rígido.



antichama, conforme NBR 15465.

- ii. **Sinalização de emergência:** Os materiais utilizados para a confecção das sinalizações de emergência devem atender às seguintes características: a. possuir resistência mecânica; b. possuir espessura suficiente para que não sejam transferidas para a superfície da placa possíveis irregularidades das superfícies onde forem instaladas; c. não propagar chamas; d. resistir a agentes químicos e limpeza; e. resistir à água; f. resistir ao intemperismo. Os materiais que constituem a pintura das placas e películas devem ser atóxicos e não radioativos, devendo atender às propriedades colorimétricas, de resistência à luz e resistência mecânica.
- iii. **Extintor:** Deve ser instalado pelo menos um extintor de incêndio a não mais de 5 m da entrada principal da edificação. São aceitos extintores com acabamento externo em material cromado, latão ou metal polido, desde que possuam marca de conformidade expedida por órgão credenciado pelo Sistema Brasileiro de Certificação (Inmetro). Os extintores de incêndio devem ser adequados à classe de incêndio predominante dentro da área de risco a ser protegida, de forma que sejam intercalados na proporção de dois extintores para o risco predominante e um para a proteção do risco secundário.

17. PÓRTICO DE FACHADA

O pórtico de fachada deverá ser construído em ACM (alumínio composto) com base em concreto armado. Suas dimensões e métodos construtivos deverão ser seguidas conforme projeto.

18. CONSTRUÇÃO DE LANCHONETE

As fundações das estruturas da lanchonete serão do tipo superficial, utilizando viga baldrame e sapatas, assentadas em solo firme, com dimensões mínimas de 60 cm de largura e 40 cm de altura. Vigas superiores possuem dimensão de 20x30cm. As barras deverão ter cobrimento de concreto mínimo de 4 cm na fundação, 2,5 cm em vigas e pilares, com classe de agressividade ambiental I. O piso será industrial de alta resistência com espessura de 8 mm, incluso juntas de dilatação plásticas e polimento mecanizado. Pintura será em duas demãos de pintura látex acrílica de primeira linha, na cor branco gelo.

Piso: O revestimento cerâmico deverá ser esmaltado, retificado acetinado, na cor branca, tipo PEI-5, com medidas de 60x60 cm, assentados em toda a extensão das paredes internas, conforme indicação do projeto.



Paredes internas: Pintura com tinta látex acrílica, duas demãos.

Teto: Estrutura de madeira e telha cerâmica tipo portuguesa.

Porta: Porta em madeira maciça de 2,10 m x 90 cm.

Soleira: Soleira em granito cinza "Corumbá" com 15 cm x 90 cm (largura da porta) e espessura de 2,5 cm.

Peitoril: Peitoril linear em granito com mármore, assentado em argamassa.

Esquadrias: Janela tipo veneziana, de correr, em madeira de lei. Duas (2) janelas medindo 1,55 m de altura x 4,60 m comprimento, e uma (1) janela com 1,55m de altura x 3,35 m de comprimento.

Bancada: Bancada de granito cinza polido.

Rodobanca/Rodopia: Frontão em granito cinza andorinha.

Revestimento: Revestimento cerâmico para paredes internas, com placas tipo esmaltadas 20x20cm, instalar acima do rodobanca.

Louças: Cuba de embutir retangular de aço inoxidável, 56 x 33 x 12 cm ou equivalente técnico.

Metais: Torneira cromada longa, de parede, 1/2" ou 3/4", para pia de cozinha, padrão popular ou equivalente técnico.

Hidrossanitário: A alimentação do sistema deverá ser do módulo de abastecimento mais próximo.

18.1 INSTALAÇÕES ELÉTRICAS

Todos os serviços das instalações elétricas deverão ser executados de acordo com o projeto e especificações de materiais que fazem parte integrante do presente Memorial Descritivo, seguindo a conformidade dos itens discriminados na Planilha de Preços Unitários.

Recomenda-se que todos os serviços sejam executados por profissionais capacitados, com larga experiência comprovada, atendendo a todos os requisitos das Normas Técnicas da ABNT, relativas à execução dos serviços de instalações elétricas.

NORMAS TÉCNICAS REFERENCIADAS:

- NBR 5410 - Instalações elétricas de baixa tensão
- NR 10 – Segurança em instalações e serviços em eletricidade.
- NBR 5413 - Iluminâncias de interiores



- NBR NM 247-2 - Cabos com isolamento sólida de poli cloreto de Vinil para tensões até 450/750v, métodos de ensaio.
- NBR NM 247-3 - Cabos isolados para instalações fixas com poli cloreto de Vinil para tensões até 450/750v
- NBR NM 280 - Condutores de cobre para cabos isolados (padronização)

18.1.1 SUPRIMENTO DE ENERGIA

O suprimento de energia será realizado por meio de Quadro Geral de Distribuição de Baixa Tensão (QD-CAMPO).

A alimentação do disjuntor geral do quadro, localizado no interior da LANCHONETE, será bifásica (2F#6mm²+N#6mm²) XLPE com classe de isolamento para tensão de 0,6/1kV e (T#6mm²) com classe de isolamento para tensão de 750V derivando do QD-CAMPO e protegido por infraestrutura enterrada composta por: eletroduto flexível corrugado, PEAD, DN 50 (2") passando por caixas de passagens (40X40X40) cm distribuídas ao longo do caminho.

Circuitos subterrâneos: Os circuitos subterrâneos devem ter seus condutores embutidos em dutos PEAD e estes devem ser enterrados a 50 cm do solo. A vala deverá ter largura de 30 cm em toda sua extensão. Os condutores serão de cobre próprios para instalação subterrânea e com proteção contra umidade. As conexões entre cabos deverão ser feitas somente nas caixas de passagem, com isolamento através de fita isolante auto fusão.

- Deverão ser obedecidos os seguintes códigos de cores (no caso dos circuitos):
 - Fase: Preto, vermelho e branco;
 - Neutro: Azul claro;
 - Retorno: Amarelo;
 - Terra: Verde.
- O puxamento dos cabos pode ser manual. Devem ser puxados de forma lenta e uniforme até que a enfição se processe totalmente, para aproveitar a inércia do cabo e evitar esforços bruscos. Não devem ser ultrapassados os limites de tensão máxima de puxamento recomendados pelo fabricante.



18.1.2 QD - LANCHONETE

O quadro de distribuição de energia deverá ser em chapa de aço, de embutir, com fecho bloqueável e barra para neutro e terra independentes, espaço para futuras ampliações em torno de 20% da quantidade total de disjuntores. Os equipamentos internos deverão atender a IEC/ABNT, tais como disjuntores e etc. O condutor neutro será ligado diretamente à barra de neutro, bem como o de aterramento à respectiva barra de terra.

Os disjuntores serão adquiridos conforme especificação técnica que acompanha o projeto. Os condutores instalados no interior dos quadros devem ser agrupados por circuitos e arrumados, de modo a que se evite montagem mal-acabada. Os circuitos devem ser identificados com anilhas plásticas por numeração, de acordo com o diagrama unifilar do quadro. A identificação dos quadros e dos disjuntores será feita com plaquetas de acrílico.

18.1.2.1 DISTRIBUIÇÃO DOS CIRCUITOS

A distribuição dos circuitos terminais a partir dos quadros será feita utilizando-se os seguintes materiais:

- Eletroduto flexível corrugado, PVC, DN 25 mm (3/4"), instalados em laje;
- Caixa de passagem PVC 4X4" embutidas nas paredes a 2,0m do piso;
- Caixa de passagem PVC 4X2" embutidas nas paredes a mínimo de 1,30m do piso.

18.1.2.2 CONDUTORES:

Os cabos de alimentação dos circuitos estarão protegidos por eletroduto flexível corrugado, PVC, DN 25 mm 3/4", embutido em alvenaria:

- Material do condutor: Cobre de têmpera mole;
- Tipo de condutor: Cabo, encordoamento classe 5;
- Material isolante: Isolação sólida de poli cloreto de Vinil;
- Classe de isolação: 450/750V;
- Temperaturas máximas do condutor: 70°C em serviço contínuo 100° C em sobrecarga e 160° C em curto-circuito.



18.1.2.3 ILUMINAÇÃO:

A quantidade e tipo de luminárias foram definidas com base nas definições arquitetônicas e normas vigentes.

Foram dimensionadas a seguinte quantidade de luminárias:

- 01 (uma) luminária plafon de 36W.

O acionamento da luminária, será feito através de interruptores na porta do ambiente. Serão utilizada luminária PLAFON (SOBREPOR) 40X40, 36W – 6000K.

A luminária deverá ser conectada às caixas de passagem através de cabo 2x#2,5mm². Os cabos flexíveis que alimentarão os interruptores e luminárias deverão ser fornecidos nas seguintes cores: Fase: Vermelho ou Preto; Neutro: Azul Claro; Terra: Verde; Retorno: Amarelo.

18.1.2.4 TOMADAS:

A quantidade e tipo de tomadas foram definidas com base nas definições arquitetônicas e normas vigentes.

Foram dimensionadas a seguinte quantidade de tomadas:

- 12 (doze) pontos de tomadas simples 10A – 250V.

Todas as tomadas serão tipo 2P+T, padrão brasileiro, 10 A, 250 V na tensão de 127 ou 220V conforme tensão de fornecimento do local. O cabo terra será comum para todos os circuitos de iluminação e tomadas de uso geral.

18.1.3 DESCRIÇÃO DOS SISTEMAS DE IDENTIFICAÇÃO

Deverá possuir placa geral de identificação localizada de forma facilmente visível no lado externo, marcada de forma legível e durável e contendo, no mínimo, as seguintes informações (conforme norma NBR-IEC-60439-3):

- Nome do fabricante ou marca;
- Tipo ou número de identificação;
- Tensão, corrente e frequência nominal;



- Grau de proteção.

Todos os componentes deverão ser identificados de forma legível, executada de forma durável e posicionada de forma a evitar qualquer risco de confusão. Além disso, a identificação deve corresponder a notação adotada nos documentos de projetos (diagrama unifilar e quadro de cargas etc.).

A correspondência entre os componentes e o circuito deve ser efetuada de forma clara e precisa.

Todos os circuitos de saída deverão possuir indicação das respectivas cargas alimentadas.

18.1.4 CRITÉRIOS PARA EXECUÇÃO DOS SERVIÇOS

O padrão geral de qualidade da obra deve ser irrepreensível, devendo ser seguidas todas as recomendações das normas técnicas pertinentes supra citadas.

19. INSTALAÇÃO DO TOTEM INSTITUCIONAL EXTERNO

19.1 ESTRUTURA DA BASE E REVESTIMENTOS DO TOTEM

A estrutura deverá ser executada de acordo com projeto e detalhamento específico fornecido. O totem será fixado, sobre base de concreto com medidas de 1,80x1,00m, com h= 20 cm, executada sobre lastro de concreto magro de 5 cm. A base de concreto deverá ser armada com a utilização de tela metálica dupla tipo Q335, com malha de 15x15 cm. Toda a área da base deverá ser pintada com tinta acrílica na cor cinza, conforme detalhes indicados no Projeto Arquitetônico.

O totem deverá ter as medidas 1,00x 1,80x0,20 m (CxHxL), estruturado em alvenaria de bloco de concreto estrutural, conforme projeto, com aplicação de chapisco em todas as suas extensões, aplicação de massa única, com perfeito nivelamento e posterior aplicação de fundo selador. Todas as faces deverão ser emassadas com massa acrílica com o posterior recebimento de pintura látex acrílica Premium, com referência de cor na escala (RGB: 153,153,153).

Figura 04– Totem padrão SUDESB

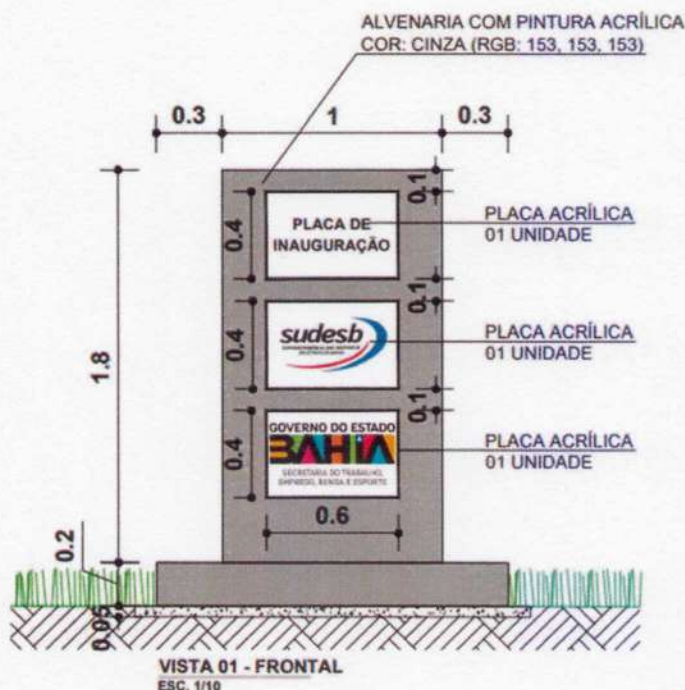

Fonte: Elaborado pelo autor, SUDESB (2023).

19.2 PLACAS DE INAUGURAÇÃO PARA FIXAÇÃO NO TOTEM

As Placas de Inauguração, parte integrante do Totem, deverão ser executadas seguindo rigorosamente os padrões dos modelos fornecidos pela Contratante, ver informações de detalhes nos projetos específicos. As placas deverão ser executadas em acrílico, com medidas de 0,60x0,40 m, compreendendo 03 unidades, conforme definido em projeto.

20. LIMPEZA E TESTES FINAIS PARA ENTREGA DA OBRA

Após a conclusão de todos os serviços, a obra deverá ser limpa, com previsão de retirada de todos os excedentes dos materiais não utilizados.

Deverão ser desmontadas e removidas todas as instalações provisórias utilizadas durante a obra, assegurando que os acessos e entorno do equipamento se encontram totalmente desimpedidos na data de entrega da obra.

Deverão ser feitos todos os testes antes da entrega da obra, incluindo a revisão de pinturas das estruturas dos alambrados e rodapés, verificação das amarrações das telas dos alambrados, teste de ferragens e aberturas dos portões laterais, e também, garantido que foram removidos todas os resíduos remanescentes das atividades de instalações.

Luiz Antonio B. Santos
Coordenador de Obras / SUDESB
Cad. 69520107-9
CAU A-12275

Tarcísio Almeida dos Santos
Especialista Técnico Nível A
Projeto FLEM/SUDESB

SECRETARIA DO TRABALHO, EMPREGO, RENDA E ESPORTE
SUPERINTENDENCIA DOS DESPORTOS DA BAHIA
Diretoria de Operações de Espaços Esportivos | Coordenação de Obras, Serviços e Manutenção



Obra
CONSTRUÇÃO DE ESTÁDIO EM IBITIARA-BAHIA

Bancos
SINAPI - 05/2024 - Bahia
ORSE - 03/2024 - Sergipe

B.D.I.
25,0%

Encargos Sociais
Desonerado:
Horista: 85,51%
Mensalista: 47,56%

Planilha Orçamentária Resumida

Item	Descrição	Total	Peso (%)
1	CONSTRUÇÃO DE ESTÁDIO TIPO A	4.441.021,65	100,00 %
1.1	ADMINISTRAÇÃO DA OBRA	45.554,08	1,03 %
1.2	SERVIÇOS PRELIMINARES	31.302,18	0,70 %
1.3	IMPLANTAÇÃO DE GRAMADO NATURAL COM IRRIGAÇÃO E PERFURAÇÃO DE POÇO	693.075,73	15,61 %
1.4	CONSTRUÇÃO DE ALAMBRADO COM ALTURA DE 2,5M	124.557,04	2,80 %
1.5	CONSTRUÇÃO DE SANITÁRIO PÚBLICO	246.237,28	5,54 %
1.6	PAVIMENTAÇÃO NOS ACESSOS PRINCIPAIS (INTERTRAVADO) E ESTACIONAMENTO (PÓ DE PEDRA)	154.857,13	3,49 %
1.7	CONSTRUÇÃO DE ARQUIBANCADA COM 05 DEGRAUS E COMPRIMENTO DE 50 M	603.789,75	13,60 %
1.8	CONSTRUÇÃO DE MURO DE ENTORNO COM COMPRIMENTO DE 460M	1.114.080,59	25,09 %
1.9	CONSTRUÇÃO DO VESTIÁRIO TIPO G	808.265,97	18,20 %
1.10	IMPLANTAÇÃO DO SISTEMA DE ILUMINAÇÃO EM LED PARA ESTÁDIO DE FUTEBOL	400.911,10	9,03 %
1.11	IMPLANTAÇÃO DOS BANCOS DE RESERVAS	34.702,61	0,78 %
1.12	SISTEMA DE PREVENÇÃO E COMBATE A INCÊNDIO E PÂNICO	7.961,94	0,18 %
1.13	CONSTRUÇÃO DE PÓRTICO DE FACHADA EM ACM	47.617,50	1,07 %
1.14	CONSTRUÇÃO DE LANCHONETE	86.843,69	1,96 %
1.15	INSTALAÇÃO DO TOTEM INSTITUCIONAL EXTERNO	13.409,49	0,30 %
1.16	LIMPEZA PARA ENTREGA DA OBRA	27.855,57	0,63 %

Tarcisio Almeida dos Santos
Especialista Técnico Nivel A
Projeto FLEM/SUDESB

Luiz Antonio B. antes
Coordenador de Obras / SUDESB
Cad. 62520107-9
CAU A-12275-0

Total sem	3.553.199,37
Total do	887.822,28
Total Geral	4.441.021,65

SECRETARIA DO TRABALHO, EMPREGO, RENDA E ESPORTE
SUPERINTENDENCIA DOS DESPORTOS DA BAHIA
Diretoria de Operações de Espaços Esportivos | Coordenação de Obras, Serviços e Manutenção



Obra
CONSTRUÇÃO DE ESTÁDIO EM IBITIARA-BAHIA

Bancos
SINAPI - 05/2024 - Bahia
ORSE - 03/2024 - Sergipe

B.D.I.
25,0%

Encargos Sociais
Desonerado:
Horista: 85,51%
Mensalista: 47,56%

Orçamento Sintético

Item	Código	Banco	Descrição	Und	Quant.	Valor Unit	Valor Unit com BDI	Total	Peso (%)
1			CONSTRUÇÃO DE ESTÁDIO TIPO A					4.441.021,65	100,00 %
1.1			ADMINISTRAÇÃO DA OBRA					45.554,08	1,03 %
1.1.1	90777	SINAPI	ENGENHEIRO CIVIL DE OBRA JUNIOR COM ENCARGOS COMPLEMENTARES	H	176,00	105,55	131,93	23.219,68	0,52 %
1.1.2	90776	SINAPI	ENCARREGADO GERAL COM ENCARGOS COMPLEMENTARES	H	528,00	33,84	42,30	22.334,40	0,50 %
1.2			SERVIÇOS PRELIMINARES					31.302,18	0,70 %
1.2.1	51	ORSE	Placa de obra em chapa aço galvanizado, instalada - Rev 02_01/2022	m²	8,00	374,69	468,36	3.746,88	0,08 %
1.2.2	93208	SINAPI	EXECUÇÃO DE ALMOXARIFADO EM CANTEIRO DE OBRA EM CHAPA DE MADEIRA COMPENSADA, INCLUSO PRATELEIRAS. AF_02/2016	m²	15,00	800,45	1.000,56	15.008,40	0,34 %
1.2.3	9416	ORSE	Instalação provisória de energia elétrica, aérea, trifásica, em poste galvanizado, exclusive fornecimento do medidor	un	1,00	1.582,67	1.978,33	1.978,33	0,04 %
1.2.4	6090	ORSE	Ligação Predial de Água no Passeio em 1 1/2", com fornecimento do material, inclusive hidrômetro de 20m3/h e caixa de proteção c/tampa de concreto Rev. 01 - 10/2022	un	1,00	1.275,38	1.594,22	1.594,22	0,04 %
1.2.5	99059	SINAPI	LOCAÇÃO CONVENCIONAL DE OBRA, UTILIZANDO GABARITO DE TÁBUAS CORRIDAS PONTALETADAS A CADA 2,00M - 2 UTILIZAÇÕES. AF_03/2024	M	111,00	64,68	80,85	8.974,35	0,20 %
1.3			IMPLANTAÇÃO DE GRAMADO NATURAL COM IRRIGAÇÃO E PERFURAÇÃO DE POÇO					693.075,73	15,61 %
1.3.1			PERFURAÇÃO DE POÇO TUBULAR					99.752,36	2,25 %
1.3.1.1			PERFURAÇÃO					58.642,81	1,32 %
1.3.1.1.1	SC000090	Próprio	COLETA E ANÁLISE FÍSICO-QUÍMICO E BACTERIOLÓGICA, CONFORME NR 518	UN	1,00	621,19	776,48	776,48	0,02 %
1.3.1.1.2	SC000091	Próprio	TESTE DE VAZÃO	M	24,00	90,05	112,56	2.701,44	0,06 %
1.3.1.1.3	SC000093	Próprio	PERFURAÇÃO EM MATERIAIS INCONSOLIDADOS (AREIAS, ARGILAS E CASCALHOS) E/OU ROCHA EM 6"	M	100,00	260,49	325,61	32.561,00	0,73 %
1.3.1.1.4	SC000092	Próprio	FILTRO DE AÇO CARBONO TIPO NOLD 6" GALVANIZADO	M	5,00	770,72	963,40	4.817,00	0,11 %
1.3.1.1.5	SC000094	Próprio	LAJE DE PROTEÇÃO SANITÁRIA (1,00 X 1,00 X 0,10M)	UN	1,00	696,87	871,08	871,08	0,02 %
1.3.1.1.6	100949	SINAPI	TRANSPORTE COM CAMINHÃO CARROCERIA 9T, EM VIA INTERNA (DENTRO DO CANTEIRO - UNIDADE: TXKM). AF_07/2020	TXKM	200,00	6,43	8,03	1.606,00	0,04 %
1.3.1.1.7	100949	SINAPI	TRANSPORTE COM CAMINHÃO CARROCERIA 9T, EM VIA INTERNA (DENTRO DO CANTEIRO - UNIDADE: TXKM). AF_07/2020	TXKM	200,00	6,43	8,03	1.606,00	0,04 %

SECRETARIA DO TRABALHO, EMPREGO, RENDA E ESPORTE
SUPERINTENDENCIA DOS DESPORTOS DA BAHIA
Diretoria de Operações de Espaços Esportivos | Coordenação de Obras, Serviços e Manutenção

1.3.1.1.8	6228	ORSE	Perfuração em Sedimento - Perfuração de Alargamento em 12.1/4"	m	30,00	272,56	340,70	10.221,00	0,23 %
1.3.1.1.9	6301	ORSE	Revestimento Aço Galvanizado em 2" (Conductor do Pré-Filtro)	m	30,00	49,57	61,96	1.858,80	0,04 %
1.3.1.1.10	6296	ORSE	Pré-Filtro Comum - Cascalho de Quartzo Arredondado	m³	0,50	1.619,38	2.024,22	1.012,11	0,02 %
1.3.1.1.11	2643	ORSE	Colocação de brita 04 em filtro	m³	5,00	97,91	122,38	611,90	0,01 %
1.3.1.2			MONTAGEM E INSTALAÇÃO DE POÇO PROFUNDO TUBULAR DIÂMETRO DA TUBULAÇÃO ATÉ 2" INCLUINDO A REDE ELÉTRICA DO QUADRO DE COMANDO À BOMBA					12.333,11	0,28 %
1.3.1.2.1	SC000095	Próprio	MONTAGEM E INSTALAÇÃO DE POÇO PROFUNDO TUBULAR, DIÂMETRO DA TUBULAÇÃO ATÉ 2", INCLUINDO TODA A REDE ELÉTRICA DO QUADRO DE COMANDO À BOMBA	UN	1,00	2.400,00	3.000,00	3.000,00	0,07 %
1.3.1.2.2	100949	SINAPI	TRANSPORTE COM CAMINHÃO CARROCERIA 9T, EM VIA INTERNA (DENTRO DO CANTEIRO - UNIDADE: TXKM). AF_07/2020	TXKM	200,00	6,43	8,03	1.606,00	0,04 %
1.3.1.2.3	101203	SINAPI	CERCA COM MOURÕES DE MADEIRA ROLIÇA, DIÂMETRO 11 CM, ESPAÇAMENTO DE 2,5 M, ALTURA LIVRE DE 1,7 M, CRAVADOS 0,5 M, COM 5 FIOS DE ARAME DE AÇO OVALADO 15X17 - FORNECIMENTO E INSTALAÇÃO. AF_05/2020	M	20,00	42,16	52,70	1.054,00	0,02 %
1.3.1.2.4	93671	SINAPI	DISJUNTOR TRIPOLAR TIPO DIN, CORRENTE NOMINAL DE 32A - FORNECIMENTO E INSTALAÇÃO. AF_10/2020	UN	1,00	77,85	97,31	97,31	0,00 %
1.3.1.2.5	SC000079	Próprio	CABO MULTIPOLAR DE COBRE, FLEXIVEL, CLASSE 4 OU 5, ISOLACAO EM HEPR, COBERTURA EM PVC-ST2, ANTICHAMA BWF-B, 0,6/1 KV, 3 CONDUTORES DE 10 MM2 - FORNECIMENTO E INSTALAÇÃO	M	140,00	37,58	46,97	6.575,80	0,15 %
1.3.1.3			FORNECIMENTO E INSTALAÇÃO					8.250,00	0,19 %
1.3.1.3.1	SC000096	Próprio	CONJUNTO MOTOBOMBA SUBMERSA E CHAVE DE PROTEÇÃO E PARTIDA: MOTOBOMBA SUBMERSA ELÉTRICA, VAZÃO MÍNIMA DE 8 M3/H E ALTURA MANOMÉTRICA (HMAN) DE 92 MCA, POTÊNCIA MÁXIMA 5 CV, MONOFÁSICA, 220 V E 60 HZ, COM RENDIMENTO MÍNIMO DE 55%, SAÍDA COM ADAPTADOR PARA TUBULAÇÃO GALVANIZADA DE 1 1/2", DIÂMETRO EXTERNO MÁXIMO DE 100 MM OU 4", CARCAÇA FABRICADA EM FERRO FUNDIDO OU AÇO INOX, COM MOTOR REBOBINÁVEL E CHAVE DE PROTEÇÃO E PARTIDA DIRETA, COMPOSTA NO MÍNIMO DE AMPERÍMETRO, VOLTÍMETRO, PARA-RAIOS, RELÉ DE TEMPO DE PARTIDA, CONTACTAR RELÉ TÉRMICO, LÂMPADA SINALIZADORA, CHAVE AUTOMÁTICA/MANUAL, FUSÍVEIS DIAZED, RELÉ DE NÍVEL, MONTADA EM ARMÁRIO DE AÇO COM PINTURA TERMOSTÁTICA COM PORTA E TRANCA	UN	1,00	6.600,00	8.250,00	8.250,00	0,19 %
1.3.1.4			SERVIÇOS E MATERIAIS					20.526,44	0,46 %
1.3.1.4.1	SC000248	Próprio	CABO MULTIPOLAR DE COBRE, FLEXIVEL, CLASSE 4 OU 5, ISOLACAO EM HEPR, COBERTURA EM PVC-ST2, ANTICHAMA BWF-B, 0,6/1 KV, 3 CONDUTORES DE 6 MM2- FORNECIMENTO E INSTALAÇÃO	M	60,00	24,49	30,61	1.836,60	0,04 %
1.3.1.4.2	9822	ORSE	Fornecimento de eletrodo E-6013, OK 46, d=4mm (solda elétrica)	kg	6,00	44,29	55,36	332,16	0,01 %
1.3.1.4.3	96986	SINAPI	HASTE DE ATERRAMENTO, DIÂMETRO 3/4", COM 3 METROS - FORNECIMENTO E INSTALAÇÃO. AF_08/2023	UN	1,00	130,00	162,50	162,50	0,00 %

SECRETARIA DO TRABALHO, EMPREGO, RENDA E ESPORTE
SUPERINTENDENCIA DOS DESPORTOS DA BAHIA
Diretoria de Operações de Espaços Esportivos | Coordenação de Obras, Serviços e Manutenção

1.3.1.4.4	97552	SINAPI	TÊ, EM AÇO, CONEXÃO SOLDADA, DN 15 (1/2"), INSTALADO EM RAMAIS E SUB-RAMIS DE GÁS - FORNECIMENTO E INSTALAÇÃO. AF_10/2020	UN	1,00	66,33	82,91	82,91	0,00 %
1.3.1.4.5	9276	ORSE	Abraçadeira em ferro Galvanizado DN 150mm	un	1,00	59,78	74,72	74,72	0,00 %
1.3.1.4.6	SC000085	Próprio	COTOVELO 90 GRAUS DE FERRO GALVANIZADO, COM ROSCA BSP MACHO/FEMEA, DE 1 1/2" - FORNECIMENTO E INSTALAÇÃO	UN	1,00	45,17	56,46	56,46	0,00 %
1.3.1.4.7	94497	SINAPI	REGISTRO DE GAVETA BRUTO, LATÃO, ROSCÁVEL, 1 1/2" - FORNECIMENTO E INSTALAÇÃO. AF_08/2021	UN	1,00	106,76	133,45	133,45	0,00 %
1.3.1.4.8	92373	SINAPI	NIPLE, EM FERRO GALVANIZADO, DN 40 (1 1/2"), CONEXÃO ROSQUEADA, INSTALADO EM REDE DE ALIMENTAÇÃO PARA HIDRANTE - FORNECIMENTO E INSTALAÇÃO. AF_10/2020	UN	1,00	50,44	63,05	63,05	0,00 %
1.3.1.4.9	92904	SINAPI	UNIÃO, EM FERRO GALVANIZADO, CONEXÃO ROSQUEADA, DN 15 (1/2"), INSTALADO EM RAMAIS E SUB-RAMIS DE GÁS - FORNECIMENTO E INSTALAÇÃO. AF_10/2020	UN	1,00	31,53	39,41	39,41	0,00 %
1.3.1.4.10	92907	SINAPI	LUVA DE REDUÇÃO, EM FERRO GALVANIZADO, 2" X 1 1/2", CONEXÃO ROSQUEADA, INSTALADO EM PRUMADAS - FORNECIMENTO E INSTALAÇÃO. AF_10/2020	UN	1,00	69,07	86,33	86,33	0,00 %
1.3.1.4.11	99622	SINAPI	VÁLVULA DE RETENÇÃO HORIZONTAL, DE BRONZE, ROSCÁVEL, 1 1/2" - FORNECIMENTO E INSTALAÇÃO. AF_08/2021	UN	1,00	227,82	284,77	284,77	0,01 %
1.3.1.4.12	101918	SINAPI	TUBO DE AÇO GALVANIZADO COM COSTURA, CLASSE MÉDIA, DN 100 (4"), CONEXÃO ROSQUEADA, INSTALADO EM PRUMADAS - FORNECIMENTO E INSTALAÇÃO. AF_10/2020	M	5,00	227,47	284,33	1.421,65	0,03 %
1.3.1.4.13	SC000092	Próprio	FILTRO DE AÇO CARBONO TIPO NOLD 6" GALVANIZADO	M	5,00	770,72	963,40	4.817,00	0,11 %
1.3.1.4.14	92365	SINAPI	TUBO DE AÇO GALVANIZADO COM COSTURA, CLASSE MÉDIA, DN 40 (1 1/2"), CONEXÃO ROSQUEADA, INSTALADO EM REDE DE ALIMENTAÇÃO PARA HIDRANTE - FORNECIMENTO E INSTALAÇÃO. AF_10/2020	M	8,00	68,90	86,12	688,96	0,02 %
1.3.1.4.15	1434	ORSE	Caixa d'água em fibra de vidro - instalada, sem estrutura de suporte cap. 20.000 litros Rev. 01 - 10/2022	un	1,00	8.357,18	10.446,47	10.446,47	0,24 %
1.3.2			SISTEMA DE IRRIGAÇÃO					86.760,00	1,95 %
1.3.2.1	SC000105	Próprio	IMPLANTAÇÃO DO SISTEMA DE IRRIGAÇÃO RAIN BIRD POR ASPERÇÃO AUTOMATIZADO COM ASPERSORES ESCAMOTEÁVEIS, VÁLVULAS SOLENÓIDES E CONJUNTO MOTO-BOMBA ACIONADOS POR UM CONTROLADOR. (INSTALAÇÃO ATRAVÉS DE ABERTURA DE VALAS, COLOCAÇÃO DE TUBULAÇÃO PVC SOLDÁVEL PARA IRRIGAÇÃO, CONJUNTO DE BOMBEAMENTO COM 01 CONTROLADOR, SENSOR DE CHUVA E FILTRAGEM, ASPERSORES ROTOR ACIONADOS ATRAVÉS DE VÁLVULAS SOLENÓIDES.	m²	6000,00	11,57	14,46	86.760,00	1,95 %
1.3.3			PREPARO DO SOLO (TOP SOIL)					171.895,50	3,87 %

SECRETARIA DO TRABALHO, EMPREGO, RENDA E ESPORTE
SUPERINTENDENCIA DOS DESPORTOS DA BAHIA
Diretoria de Operações de Espaços Esportivos | Coordenação de Obras, Serviços e Manutenção

1.3.3.1	SC000106	Próprio	ADIÇÃO DE UMA CAMADA DE AREIA MÉDIA - SOLO COMPOSTO DE UMA MISTURA DE AREIA MÉDIA + CONDICIONADOR DE SOLO COM CARACTERÍSTICAS FÍSICAS (BOA PERMEABILIDADE) E QUÍMICAS (BOA FERTILIDADE) IDEAIS PARA O BOM DESENVOLVIMENTO DA GRAMA. (APLICAÇÃO E ESPALHAMENTO DE AREIA MÉDIA LAVADA TURFA (CONDICIONADOR DE SOLO) COM FORNECIMENTO DE MATERIAL (AREIA E CONDICIONADOR DE SOLO, EQUIPAMENTO E MÁQUINA PARA ESPALHAMENTO E MÃO DE OBRA ESPECIALIZADA), DIMENSÕES CONFORME MEMORIAL DESCRITIVO ANEXO.	m²	7490,00	12,08	15,10	113.099,00	2,55 %
1.3.3.2	SC000107	Próprio	INCORPORAÇÃO DE CORRETIVOS E FERTILIZANTES PARA MELHORAR A FERTILIDADE DO SOLO E PROMOVER O MELHOR DESENVOLVIMENTO RADICULAR. (APLICAÇÃO ATRÁVES DE EQUIPAMENTO, MÁQUINA E MÃO DE OBRA ESPECIALIZADA), DIMENSÕES CONFORME MEMORIAL DESCRITIVO EM ANEXO.	m²	7490,00	2,34	2,92	21.870,80	0,49 %
1.3.3.3	SC000202	Próprio	NIVELAMENTO FINAL E COMPACTAÇÃO (COMPACTAÇÃO ATRÁVES DE ROLO COMPACTADOR E NIVELAMENTO COM CAIMENTO DE ACORDO COM DETERMINADO EM PROJETO COM FORNECIMENTO DE MÁQUINA, EQUIPAMENTO E MÃO DE OBRA ESPECIALIZADA), CONFORME MEMORIAL DESCRITIVO EM ANEXO.	m²	7490,00	3,95	4,93	36.925,70	0,83 %
1.3.4			GRAMA 107X70 M					270.291,26	6,09 %
1.3.4.1	13328	ORSE	Fornecimento e plantio de grama Celebration Maxirolom para estádios de futebol	m²	7490,00	28,87	36,08	270.239,20	6,09 %
1.3.4.2	12135	ORSE	Grama batatais em placas, fornecimento e plantio	m²	1,00	20,83	26,03	26,03	0,00 %
1.3.4.4	12135	ORSE	Grama batatais em placas, fornecimento e plantio	m²	1,00	20,83	26,03	26,03	0,00 %
1.3.5			TRATOS CULTURAIS PÓS PLANTIO GROW IN					48.685,00	1,10 %
1.3.5.1	SC000109	Próprio	ADUBAÇÃO COM NPK, TENDO OBJETIVO DE ACELERAR O ESTABELECIMENTO DO GRAMADO. (APLICAÇÃO DE 1,3 TON DE NPK 20.05.20 COM FORNECIMENTO DE MATERIAL, EQUIPAMENTO, MÁQUINA E MÃO DE OBRA ESPECIALIZADA), CONFORME MEMORIAL DESCRITIVO EM ANEXO.	m²	7490,00	1,42	1,77	13.257,30	0,30 %
1.3.5.2	SC000110	Próprio	APLICAÇÃO DE UMA PEQUENA CAMADA DE AREIA, TOPDRESSING, PARA CORREÇÃO DE PEQUENAS IRREGULARIDADES DO PISO. (APLICAÇÃO DE 80M³ DE AREIA MÉDIA LAVADA PARA COBERTURA E CORREÇÃO DE IRREGULARIDADES NO NIVELAMENTO COM FORNECIMENTO DE MATERIAL, EQUIPAMENTO, MÁQUINA E MÃO DE OBRA ESPECIALIZADA), CONFORME MEMORIAL DESCRITIVO EM ANEXO.	m²	7490,00	1,20	1,50	11.235,00	0,25 %
1.3.5.3	SC000111	Próprio	GROW-IN - MANUTENÇÃO APÓS O PLANTIO COM PODA E REGA ATÉ FECHAMENTO DA GRAMA E LIBERAÇÃO PARA CAMPO. (EXECUÇÃO DE PODAS E REGAS COM FORNECIMENTO DE MATERIAL, EQUIPAMENTO, MÁQUINA E MÃO DE OBRA ESPECIALIZADA EM TRATOS CULTURAIS APÓS O PLANTIO), CONFORME MEMORIAL DESCRITIVO EM ANEXO.	m²	7490,00	2,59	3,23	24.192,70	0,54 %
1.3.6			PINTURAS E EQUIPAMENTOS					15.691,61	0,35 %

SECRETARIA DO TRABALHO, EMPREGO, RENDA E ESPORTE
SUPERINTENDENCIA DOS DESPORTOS DA BAHIA
Diretoria de Operações de Espaços Esportivos | Coordenação de Obras, Serviços e Manutenção

1.3.6.1	88489	SINAPI	PINTURA LÁTEX ACRÍLICA PREMIUM, APLICAÇÃO MANUAL EM PAREDES, DUAS DEMÃOS. AF_04/2023	m²	664,00	12,89	16,11	10.697,04	0,24 %
1.3.6.2	2431	ORSE	Trave para futebol de campo	par	1,00	3.648,86	4.561,07	4.561,07	0,10 %
1.3.6.3	2426	ORSE	Rede oficial p/futebol campo, nylon, fio 3mm, malha 16, dim:7,5x2,5m	par	1,00	346,80	433,50	433,50	0,01 %
1.4			CONSTRUÇÃO DE ALAMBRADO COM ALTURA DE 2,5M					124.557,04	2,80 %
1.4.1			INFRAESTRUTURA - BLOCOS DE FUNDAÇÃO					14.746,59	0,33 %
1.4.1.1	93358	SINAPI	ESCAVAÇÃO MANUAL DE VALA COM PROFUNDIDADE MENOR OU IGUAL A 1,30 M. AF_02/2021	m³	10,30	83,86	104,82	1.079,64	0,02 %
1.4.1.2	96620	SINAPI	LASTRO DE CONCRETO MAGRO, APLICADO EM PISOS, LAJES SOBRE SOLO OU RADIERS. AF_01/2024	m³	0,79	767,31	959,13	757,71	0,02 %
1.4.1.3	96535	SINAPI	FABRICAÇÃO, MONTAGEM E DESMONTAGEM DE FÔRMA PARA SAPATA, EM MADEIRA SERRADA, E=25 MM, 4 UTILIZAÇÕES. AF_01/2024	m²	42,24	137,73	172,16	7.272,03	0,16 %
1.4.1.4	94971	SINAPI	CONCRETO FCK = 25MPa, TRAÇO 1:2,3:2,7 (EM MASSA SECA DE CIMENTO/ AREIA MÉDIA/ BRITA 1) - PREPARO MECÂNICO COM BETONEIRA 600 L. AF_05/2021	m³	4,22	523,24	654,05	2.762,70	0,06 %
1.4.1.5	103670	SINAPI	LANÇAMENTO COM USO DE BALDES, ADENSAMENTO E ACABAMENTO DE CONCRETO EM ESTRUTURAS. AF_02/2022	m³	4,22	300,29	375,36	1.585,52	0,04 %
1.4.1.6	96995	SINAPI	REATERRO MANUAL APILOADO COM SOQUETE. AF_10/2017	m³	5,28	50,85	63,56	335,59	0,01 %
1.4.1.7	102509	SINAPI	PINTURA DE FAIXA DE PEDESTRE OU ZEBRADA TINTA RETRORREFLETIVA A BASE DE RESINA ACRÍLICA COM MICROESFERAS DE VIDRO, E = 30 CM, APLICAÇÃO MANUAL. AF_05/2021	m²	6,86	26,90	33,62	230,63	0,01 %
1.4.1.8	97914	SINAPI	TRANSPORTE COM CAMINHÃO BASCULANTE DE 6 M³, EM VIA URBANA PAVIMENTADA, DMT ATÉ 30 KM (UNIDADE: M3XKM). AF_07/2020	M3XKM	205,92	2,81	3,51	722,77	0,02 %
1.4.2			SERRALHERIA					109.810,45	2,47 %
1.4.2.1	SC000218	Próprio	Copia da ORSE (4118) - Alamedado com tela de arame galvanizado fio 12 bwg, malha 2 1/2", revestido em pvc, fixada com tubos de aço galvanizado 2", formando quadros de 2.50 x 2.50 m, exceto mureta - COMPOSTO POR TRÊS TUBOS HORIZONTAIS	m²	272,50	297,47	371,83	101.323,67	2,28 %
1.4.2.2	SC000220	Próprio	Copia da ORSE (12953) - Portão em tubo de ferro galvanizado de 2", de abrir, tela malha revestida 76 x 76mm, n.º 12, inclusive dobradiças e trancas/ferrolho - Rev 01_01/2022	m²	2,50	560,85	701,06	1.752,65	0,04 %
1.4.2.3	2311	ORSE	Pintura de acabamento com lixamento, aplicação de 01 demão de tinta à base de zarcão e 02 demãos de tinta esmalte	m²	198,53	27,14	33,92	6.734,13	0,15 %
1.5			CONSTRUÇÃO DE SANITÁRIO PÚBLICO					246.237,28	5,54 %
1.5.1			INFRA E SUPERESTRUTURA					91.863,55	2,07 %
1.5.1.1	93358	SINAPI	ESCAVAÇÃO MANUAL DE VALA COM PROFUNDIDADE MENOR OU IGUAL A 1,30 M. AF_02/2021	m³	18,57	83,86	104,82	1.946,50	0,04 %
1.5.1.2	96995	SINAPI	REATERRO MANUAL APILOADO COM SOQUETE. AF_10/2017	m³	3,08	50,85	63,56	195,76	0,00 %

SECRETARIA DO TRABALHO, EMPREGO, RENDA E ESPORTE
SUPERINTENDENCIA DOS DESPORTOS DA BAHIA
Diretoria de Operações de Espaços Esportivos | Coordenação de Obras, Serviços e Manutenção

1.5.1.3	100651	SINAPI	ESTACA HÉLICE CONTÍNUA, DIÂMETRO DE 30 CM, INCLUSO CONCRETO FCK=30MPA E ARMADURA MÍNIMA (EXCLUSIVE BOMBEAMENTO, MOBILIZAÇÃO E DESMOBILIZAÇÃO). AF_12/2019_PA	M	99,00	139,68	174,60	17.285,40	0,39 %
1.5.1.4	100981	SINAPI	CARGA, MANOBRA E DESCARGA DE ENTULHO EM CAMINHÃO BASCULANTE 6 M³ - CARGA COM ESCAVADEIRA HIDRÁULICA (CAÇAMBA DE 0,80 M³ / 111 HP) E DESCARGA LIVRE (UNIDADE: M3). AF_07/2020	m³	13,00	9,15	11,43	148,59	0,00 %
1.5.1.5	103673	SINAPI	LANÇAMENTO COM USO DE BOMBA, ADENSAMENTO E ACABAMENTO DE CONCRETO EM ESTRUTURAS. AF_02/2022	m³	7,62	41,60	52,00	396,24	0,01 %
1.5.1.6	97914	SINAPI	TRANSPORTE COM CAMINHÃO BASCULANTE DE 6 M³, EM VIA URBANA PAVIMENTADA, DMT ATÉ 30 KM (UNIDADE: M3XKM). AF_07/2020	M3XKM	390,40	2,81	3,51	1.370,30	0,03 %
1.5.1.7	96620	SINAPI	LASTRO DE CONCRETO MAGRO, APLICADO EM PISOS, LAJES SOBRE SOLO OU RADIER. AF_01/2024	m³	0,83	767,31	959,13	796,07	0,02 %
1.5.1.8	96528	SINAPI	FABRICAÇÃO, MONTAGEM E DESMONTAGEM DE FÔRMA PARA BLOCO DE COROAMENTO, EM MADEIRA SERRADA, E=25 MM, 1 UTILIZAÇÃO. AF_01/2024	m²	19,40	171,39	214,23	4.156,06	0,09 %
1.5.1.9	96536	SINAPI	FABRICAÇÃO, MONTAGEM E DESMONTAGEM DE FÔRMA PARA VIGA BALDRAME, EM MADEIRA SERRADA, E=25 MM, 4 UTILIZAÇÕES. AF_01/2024	m²	32,12	71,01	88,76	2.850,97	0,06 %
1.5.1.10	92263	SINAPI	FABRICAÇÃO DE FÔRMA PARA PILARES E ESTRUTURAS SIMILARES, EM CHAPA DE MADEIRA COMPENSADA RESINADA, E = 17 MM. AF_09/2020	m²	23,75	158,42	198,02	4.702,97	0,11 %
1.5.1.11	92265	SINAPI	FABRICAÇÃO DE FÔRMA PARA VIGAS, EM CHAPA DE MADEIRA COMPENSADA RESINADA, E = 17 MM. AF_09/2020	m²	27,26	112,43	140,53	3.830,84	0,09 %
1.5.1.12	92270	SINAPI	FABRICAÇÃO DE FÔRMA PARA VIGAS, COM MADEIRA SERRADA, E = 25 MM. AF_09/2020	m²	32,12	177,57	221,96	7.129,35	0,16 %
1.5.1.13	92268	SINAPI	FABRICAÇÃO DE FÔRMA PARA LAJES, EM CHAPA DE MADEIRA COMPENSADA PLASTIFICADA, E = 18 MM. AF_09/2020	m²	7,00	69,94	87,42	611,94	0,01 %
1.5.1.14	96544	SINAPI	ARMAÇÃO DE BLOCO UTILIZANDO AÇO CA-50 DE 6,3 MM - MONTAGEM. AF_01/2024	KG	168,20	17,53	21,91	3.685,26	0,08 %
1.5.1.15	96546	SINAPI	ARMAÇÃO DE BLOCO UTILIZANDO AÇO CA-50 DE 10 MM - MONTAGEM. AF_01/2024	KG	79,40	13,61	17,01	1.350,59	0,03 %
1.5.1.16	92776	SINAPI	ARMAÇÃO DE PILAR OU VIGA DE UMA ESTRUTURA CONVENCIONAL DE CONCRETO ARMADO EM UMA EDIFICAÇÃO TÉRREA OU SOBRADO UTILIZANDO AÇO CA-50 DE 6,3 MM - MONTAGEM. AF_12/2015	KG	92,00	16,15	20,18	1.856,56	0,04 %
1.5.1.17	92777	SINAPI	ARMAÇÃO DE PILAR OU VIGA DE UMA ESTRUTURA CONVENCIONAL DE CONCRETO ARMADO EM UMA EDIFICAÇÃO TÉRREA OU SOBRADO UTILIZANDO AÇO CA-50 DE 8,0 MM - MONTAGEM. AF_12/2015	KG	130,35	14,43	18,03	2.350,21	0,05 %
1.5.1.18	92778	SINAPI	ARMAÇÃO DE PILAR OU VIGA DE UMA ESTRUTURA CONVENCIONAL DE CONCRETO ARMADO EM UMA EDIFICAÇÃO TÉRREA OU SOBRADO UTILIZANDO AÇO CA-50 DE 10,0 MM - MONTAGEM. AF_12/2015	KG	85,50	12,52	15,65	1.338,07	0,03 %
1.5.1.19	92873	SINAPI	LANÇAMENTO COM USO DE BALDES, ADENSAMENTO E ACABAMENTO DE CONCRETO EM ESTRUTURAS. AF_12/2015	m³	14,88	225,32	281,65	4.190,95	0,09 %
1.5.1.20	94971	SINAPI	CONCRETO FCK = 25MPA, TRAÇO 1:2,3:2,7 (EM MASSA SECA DE CIMENTO/ AREIA MÉDIA/ BRITA 1) - PREPARO MECÂNICO COM BETONEIRA 600 L. AF_05/2021	m³	22,50	523,24	654,05	14.716,12	0,33 %

Rua dos Radioamadores, 159-357 - Pituáçu - Salvador - Bahia. CEP 41.740-090

Tel.: (71) 3198-0500 Site: www.sudesb.ba.gov.br

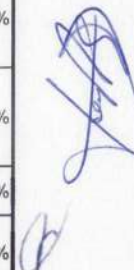

SECRETARIA DO TRABALHO, EMPREGO, RENDA E ESPORTE
SUPERINTENDENCIA DOS DESPORTOS DA BAHIA
Diretoria de Operações de Espaços Esportivos | Coordenação de Obras, Serviços e Manutenção

1.5.1.21	101963	SINAPI	LAJE PRÉ-MOLDADA UNIDIRECIONAL, BIAPOIADA, PARA PISO, ENCHIMENTO EM CERÂMICA, VIGOTA CONVENCIONAL, ALTURA TOTAL DA LAJE (ENCHIMENTO+CAPA) = (8+4). AF_11/2020_PA	m²	50,00	173,23	216,53	10.826,50	0,24 %
1.5.1.22	97092	SINAPI	ARMAÇÃO PARA EXECUÇÃO DE RADIER, PISO DE CONCRETO OU LAJE SOBRE SOLO, COM USO DE TELA Q-196. AF_09/2021	KG	50,00	11,27	14,08	704,00	0,02 %
1.5.1.23	98546	SINAPI	IMPERMEABILIZAÇÃO DE SUPERFÍCIE COM MANTA ASFÁLTICA, UMA CAMADA, INCLUSIVE APLICAÇÃO DE PRIMER ASFÁLTICO, E=4MM. AF_09/2023	m²	35,00	123,99	154,98	5.424,30	0,12 %
1.5.2			ALVENARIA					13.724,72	0,31 %
1.5.2.1	87477	SINAPI	ALVENARIA DE VEDAÇÃO DE BLOCOS CERÂMICOS FURADOS NA VERTICAL DE 9X19X39CM (ESPESSURA 9CM) DE PAREDES COM ÁREA LÍQUIDA MAIOR OU IGUAL A 6M² SEM VÃOS E ARGAMASSA DE ASSENTAMENTO COM PREPARO EM BETONEIRA. AF_06/2014	m²	169,04	50,98	63,72	10.771,22	0,24 %
1.5.2.2	101162	SINAPI	ALVENARIA DE VEDAÇÃO COM ELEMENTO VAZADO DE CERÂMICA (COBOGÓ) DE 7X20X20CM E ARGAMASSA DE ASSENTAMENTO COM PREPARO EM BETONEIRA. AF_05/2020	m²	15,58	151,66	189,57	2.953,50	0,07 %
1.5.3			REVESTIMENTO					20.203,41	0,45 %
1.5.3.1	87905	SINAPI	CHAPISCO APLICADO EM ALVENARIA (COM PRESENÇA DE VÃOS) E ESTRUTURAS DE CONCRETO DE FACHADA, COM COLHER DE PEDREIRO. ARGAMASSA TRAÇO 1:3 COM PREPARO EM BETONEIRA 400L. AF_10/2022	m²	291,38	8,40	10,50	3.059,49	0,07 %
1.5.3.2	87549	SINAPI	EMBOÇO, EM ARGAMASSA TRAÇO 1:2:8, PREPARO MECÂNICO, APLICADO MANUALMENTE EM PAREDES INTERNAS DE AMBIENTES COM ÁREA ENTRE 5M² E 10M², E = 10MM, COM TALISCAS. AF_03/2024	m²	170,69	27,47	34,33	5.859,78	0,13 %
1.5.3.3	87547	SINAPI	MASSA ÚNICA, EM ARGAMASSA TRAÇO 1:2:8, PREPARO MECÂNICO, APLICADA MANUALMENTE EM PAREDES INTERNAS DE AMBIENTES COM ÁREA ENTRE 5M² E 10M², E = 10MM, COM TALISCAS. AF_03/2024	m²	120,69	28,74	35,92	4.335,18	0,10 %
1.5.3.4	88497	SINAPI	EMASSAMENTO COM MASSA LÁTEX, APLICAÇÃO EM PAREDE, DUAS DEMÃOS, LIXAMENTO MANUAL. AF_04/2023	m²	120,69	17,36	21,70	2.618,97	0,06 %
1.5.3.5	87273	SINAPI	REVESTIMENTO CERÂMICO PARA PAREDES INTERNAS COM PLACAS TIPO ESMALTADA EXTRA DE DIMENSÕES 33X45 CM APLICADAS NA ALTURA INTEIRA DAS PAREDES. AF_02/2023_PE	m²	55,04	62,94	78,67	4.329,99	0,10 %
1.5.4			PISO					14.224,24	0,32 %
1.5.4.1	94993	SINAPI	EXECUÇÃO DE PASSEIO (CALÇADA) OU PISO DE CONCRETO COM CONCRETO MOLDADO IN LOCO, USINADO, ACABAMENTO CONVENCIONAL, ESPESSURA 6 CM, ARMADO. AF_08/2022	m²	55,55	72,40	90,50	5.027,27	0,11 %
1.5.4.2	87620	SINAPI	CONTRAPISO EM ARGAMASSA TRAÇO 1:4 (CIMENTO E AREIA), PREPARO MECÂNICO COM BETONEIRA 400 L, APLICADO EM ÁREAS SECAS SOBRE LAJE, ADERIDO, ACABAMENTO NÃO REFORÇADO, ESPESSURA 2CM. AF_07/2021	m²	55,55	33,59	41,98	2.331,98	0,05 %

SECRETARIA DO TRABALHO, EMPREGO, RENDA E ESPORTE
SUPERINTENDENCIA DOS DESPORTOS DA BAHIA
Diretoria de Operações de Espaços Esportivos | Coordenação de Obras, Serviços e Manutenção

1.5.4.3	87251	SINAPI	REVESTIMENTO CERÂMICO PARA PISO COM PLACAS TIPO ESMALTADA EXTRA DE DIMENSÕES 45X45 CM APLICADA EM AMBIENTES DE ÁREA MAIOR QUE 10 M2. AF_02/2023_PE	m²	55,55	47,92	59,90	3.327,44	0,07 %
1.5.4.4	95241	SINAPI	LASTRO DE CONCRETO MAGRO, APLICADO EM PISOS, LAJES SOBRE SOLO OU RADIER, ESPESSURA DE 5 CM. AF_01/2024	m²	56,00	38,35	47,93	2.684,08	0,06 %
1.5.4.5	98689	SINAPI	SOLEIRA EM GRANITO, LARGURA 15 CM, ESPESSURA 2,0 CM. AF_09/2020	M	7,45	91,65	114,56	853,47	0,02 %
1.5.5			COBERTURA					12.125,33	0,27 %
1.5.5.1	92543	SINAPI	TRAMA DE MADEIRA COMPOSTA POR TERÇAS PARA TELHADOS DE ATÉ 2 ÁGUAS PARA TELHA ONDULADA DE FIBROCIMENTO, METÁLICA, PLÁSTICA OU TERMOACÚSTICA, INCLUSO TRANSPORTE VERTICAL. AF_07/2019	m²	49,50	23,90	29,87	1.478,56	0,03 %
1.5.5.2	94207	SINAPI	TELHAMENTO COM TELHA ONDULADA DE FIBROCIMENTO E = 6 MM, COM RECOBRIMENTO LATERAL DE 1/4 DE ONDA PARA TELHADO COM INCLINAÇÃO MAIOR QUE 10°, COM ATÉ 2 ÁGUAS, INCLUSO IÇAMENTO. AF_07/2019	m²	49,50	48,26	60,32	2.985,84	0,07 %
1.5.5.3	94231	SINAPI	RUFO EM CHAPA DE AÇO GALVANIZADO NÚMERO 24, CORTE DE 25 CM, INCLUSO TRANSPORTE VERTICAL. AF_07/2019	M	15,50	49,25	61,56	954,18	0,02 %
1.5.5.4	96116	SINAPI	FORRO EM RÉGUAS DE PVC, FRISADO, PARA AMBIENTES COMERCIAIS, INCLUSIVE ESTRUTURA BIDIRECIONAL DE FIXAÇÃO. AF_08/2023_PS	m²	45,00	69,35	86,68	3.900,60	0,09 %
1.5.5.5	2728	ORSE	Poço de visita em alvenaria tij.maciços esp.=0,20m, dim.int.=0,80x0,80x1,00, laje superior concreto armado esp.=0,15m, inclusive tampão td-600 - R1	un	1,00	2.244,92	2.806,15	2.806,15	0,06 %
1.5.6			ESQUADRA					16.759,49	0,38 %
1.5.6.1	12334	ORSE	Porta de abrir em alumínio tipo veneziana, acabamento anodizado natural, sem guarnicao/alizar/vista	m²	19,40	463,64	579,55	11.243,27	0,25 %
1.5.6.2	11718	ORSE	Portão em chapa de ferro veneziana tipo Z inclusive dobradiças, ferrolhos e chumbadores em chapa de ferro e=5mm	m²	3,78	559,67	699,58	2.644,41	0,06 %
1.5.6.3	90831	SINAPI	FECHADURA DE EMBUTIR PARA PORTA DE BANHEIRO, COMPLETA, ACABAMENTO PADRÃO MÉDIO, INCLUSO EXECUÇÃO DE FURO - FORNECIMENTO E INSTALAÇÃO. AF_12/2019	UN	9,00	164,91	206,13	1.855,17	0,04 %
1.5.6.4	93188	SINAPI	VERGA MOLDADA IN LOCO EM CONCRETO PARA PORTAS COM ATÉ 1,5 M DE VÃO. AF_03/2016	M	9,00	90,37	112,96	1.016,64	0,02 %
1.5.7			PINTURA					6.568,14	0,15 %
1.5.7.1	88497	SINAPI	EMASSAMENTO COM MASSA LÁTEX, APLICAÇÃO EM PAREDE, DUAS DEMÃOS, LIXAMENTO MANUAL. AF_04/2023	m²	120,69	17,36	21,70	2.618,97	0,06 %
1.5.7.2	88489	SINAPI	PINTURA LÁTEX ACRÍLICA PREMIUM, APLICAÇÃO MANUAL EM PAREDES, DUAS DEMÃOS. AF_04/2023	m²	120,69	12,89	16,11	1.944,31	0,04 %
1.5.7.3	4936	ORSE	Preparo de superfície com lixamento e aplicação de 01 demão de fundo preparador	m²	128,25	9,53	11,91	1.527,45	0,03 %
1.5.7.4	100757	SINAPI	PINTURA COM TINTA ALQUÍDICA DE ACABAMENTO (ESMALTE SINTÉTICO ACETINADO) PULVERIZADA SOBRE SUPERFÍCIES METÁLICAS (EXCETO PERFIL) EXECUTADO EM OBRA (02 DEMÃOS). AF_01/2020_PE	m²	7,56	50,52	63,15	477,41	0,01 %

SECRETARIA DO TRABALHO, EMPREGO, RENDA E ESPORTE
SUPERINTENDENCIA DOS DESPORTOS DA BAHIA
Diretoria de Operações de Espaços Esportivos | Coordenação de Obras, Serviços e Manutenção

1.5.8			INTALAÇÕES PARA AGUAS PLUVIAIS					3.704,90	0,08 %
1.5.8.1	100434	SINAPI	CALHA DE BEIRAL, SEMICIRCULAR DE PVC, DIAMETRO 125 MM, INCLUINDO CABECEIRAS, EMENDAS, BOCAIS, SUPORTES E VEDAÇÕES, EXCLUINDO CONDUTORES, INCLUSO TRANSPORTE VERTICAL. AF_07/2019	M	22,00	127,10	158,87	3.495,14	0,08 %
1.5.8.2	89576	SINAPI	TUBO PVC, SÉRIE R, ÁGUA PLUVIAL, DN 75 MM, FORNECIDO E INSTALADO EM CONDUTORES VERTICAIS DE ÁGUAS PLUVIAIS. AF_06/2022	M	8,00	20,98	26,22	209,76	0,00 %
1.5.9			INSTALAÇÕES HIDRÁULICAS					59.998,10	1,35 %
1.5.9.1	93358	SINAPI	ESCAVAÇÃO MANUAL DE VALA COM PROFUNDIDADE MENOR OU IGUAL A 1,30 M. AF_02/2021	m³	3,31	83,86	104,82	346,95	0,01 %
1.5.9.2	96995	SINAPI	REATERRO MANUAL APILOADO COM SOQUETE. AF_10/2017	m³	3,31	50,85	63,56	210,38	0,00 %
1.5.9.3	100981	SINAPI	CARGA, MANOBRA E DESCARGA DE ENTULHO EM CAMINHÃO BASCULANTE 6 M³ - CARGA COM ESCAVADEIRA HIDRÁULICA (CAÇAMBA DE 0,80 M³ / 111 HP) E DESCARGA LIVRE (UNIDADE: M3). AF_07/2020	m³	4,30	9,15	11,43	49,14	0,00 %
1.5.9.4	97914	SINAPI	TRANSPORTE COM CAMINHÃO BASCULANTE DE 6 M³, EM VIA URBANA PAVIMENTADA, DMT ATÉ 30 KM (UNIDADE: M3XKM). AF_07/2020	M3XKM	64,56	2,81	3,51	226,60	0,01 %
1.5.9.5	89957	SINAPI	PONTO DE CONSUMO TERMINAL DE ÁGUA FRIA (SUBRAMAL) COM TUBULAÇÃO DE PVC, DN 25 MM, INSTALADO EM RAMAL DE ÁGUA, INCLUSOS RASGO E CHUMBAMENTO EM ALVENARIA. AF_12/2014	UN	18,00	134,00	167,50	3.015,00	0,07 %
1.5.9.6	91784	SINAPI	(COMPOSIÇÃO REPRESENTATIVA) DO SERVIÇO DE INSTALAÇÃO DE TUBOS DE PVC, SOLDÁVEL, ÁGUA FRIA, DN 20 MM (INSTALADO EM RAMAL, SUB-RAMAL OU RAMAL DE DISTRIBUIÇÃO), INCLUSIVE CONEXÕES, CORTES E FIXAÇÕES, PARA PRÉDIOS. AF_10/2015	M	22,00	43,35	54,18	1.191,96	0,03 %
1.5.9.7	91792	SINAPI	(COMPOSIÇÃO REPRESENTATIVA) DO SERVIÇO DE INSTALAÇÃO DE TUBO DE PVC, SÉRIE NORMAL, ESGOTO PREDIAL, DN 40 MM (INSTALADO EM RAMAL DE DESCARGA OU RAMAL DE ESGOTO SANITÁRIO), INCLUSIVE CONEXÕES, CORTES E FIXAÇÕES, PARA PRÉDIOS. AF_10/2015	M	10,00	75,80	94,75	947,50	0,02 %
1.5.9.8	91793	SINAPI	(COMPOSIÇÃO REPRESENTATIVA) DO SERVIÇO DE INSTALAÇÃO DE TUBO DE PVC, SÉRIE NORMAL, ESGOTO PREDIAL, DN 50 MM (INSTALADO EM RAMAL DE DESCARGA OU RAMAL DE ESGOTO SANITÁRIO), INCLUSIVE CONEXÕES, CORTES E FIXAÇÕES PARA, PRÉDIOS. AF_10/2015	M	5,00	93,19	116,48	582,40	0,01 %
1.5.9.9	91794	SINAPI	(COMPOSIÇÃO REPRESENTATIVA) DO SERVIÇO DE INST. TUBO PVC, SÉRIE N, ESGOTO PREDIAL, DN 75 MM, (INST. EM RAMAL DE DESCARGA, RAMAL DE ESG. SANITÁRIO, PRUMADA DE ESG. SANITÁRIO OU VENTILAÇÃO), INCL. CONEXÕES, CORTES E FIXAÇÕES, P/ PRÉDIOS. AF_10/2015	M	8,00	41,78	52,22	417,76	0,01 %
1.5.9.10	91795	SINAPI	(COMPOSIÇÃO REPRESENTATIVA) DO SERVIÇO DE INST. TUBO PVC, SÉRIE N, ESGOTO PREDIAL, 100 MM (INST. RAMAL DESCARGA, RAMAL DE ESG. SANIT., PRUMADA ESG. SANIT., VENTILAÇÃO OU SUB-COLETOR AÉREO), INCL. CONEXÕES E CORTES, FIXAÇÕES, P/ PRÉDIOS. AF_10/2015	M	10,00	68,20	85,25	852,50	0,02 %

SECRETARIA DO TRABALHO, EMPREGO, RENDA E ESPORTE
SUPERINTENDENCIA DOS DESPORTOS DA BAHIA
Diretoria de Operações de Espaços Esportivos | Coordenação de Obras, Serviços e Manutenção

1.5.9.11	91796	SINAPI	(COMPOSIÇÃO REPRESENTATIVA) DO SERVIÇO DE INSTALAÇÃO DE TUBO DE PVC, SÉRIE NORMAL, ESGOTO PREDIAL, DN 150 MM (INSTALADO EM SUB-COLETOR AÉREO), INCLUSIVE CONEXÕES, CORTES E FIXAÇÕES, PARA PRÉDIOS. AF_10/2015	M	12,00	67,68	84,60	1.015,20	0,02 %
1.5.9.12	97902	SINAPI	CAIXA ENTERRADA HIDRÁULICA RETANGULAR EM ALVENARIA COM TIJOLOS CERÂMICOS MACIÇOS, DIMENSÕES INTERNAS: 0,6X0,6X0,6 M PARA REDE DE ESGOTO. AF_12/2020	UN	4,00	571,10	713,87	2.855,48	0,06 %
1.5.9.13	00044019	SINAPI	BACIA SANITÁRIA (VASO) COM CAIXA ACOPLADA, SIFÃO OCULTO / CARENADO, DE LOUCA BRANCA (SEM ASSENTO) - PADRÃO ALTO	UN	5,00	546,83	683,53	3.417,65	0,08 %
1.5.9.14	95472	SINAPI	VASO SANITÁRIO SIFONADO CONVENCIONAL PARA PCD SEM FURO FRONTAL COM LOUÇA BRANCA SEM ASSENTO, INCLUSO CONJUNTO DE LIGAÇÃO PARA BACIA SANITÁRIA AJUSTÁVEL - FORNECIMENTO E INSTALAÇÃO. AF_01/2020	UN	2,00	787,40	984,25	1.968,50	0,04 %
1.5.9.15	100849	SINAPI	ASSENTO SANITÁRIO CONVENCIONAL - FORNECIMENTO E INSTALAÇÃO. AF_01/2020	UN	7,00	37,79	47,23	330,61	0,01 %
1.5.9.16	100868	SINAPI	BARRA DE APOIO RETA, EM AÇO INOX POLIDO, COMPRIMENTO 80 CM, FIXADA NA PAREDE - FORNECIMENTO E INSTALAÇÃO. AF_01/2020	UN	4,00	348,66	435,82	1.743,28	0,04 %
1.5.9.17	SC000235	Próprio	CAIXA DE DESCARGA DE EMBUTIR COM ACABAMENTO EM PVC- Forneimento e Instalação	UND	2,00	1.035,12	1.293,90	2.587,80	0,06 %
1.5.9.18	86937	SINAPI	CUBA DE EMBUTIR OVAL EM LOUÇA BRANCA, 35 X 50CM OU EQUIVALENTE, INCLUSO VÁLVULA EM METAL CROMADO E SIFÃO FLEXÍVEL EM PVC - FORNECIMENTO E INSTALAÇÃO. AF_01/2020	UN	2,00	215,06	268,82	537,64	0,01 %
1.5.9.19	86895	SINAPI	BANCADA DE GRANITO CINZA POLIDO, DE 0,50 X 0,60 M, PARA LAVATÓRIO - FORNECIMENTO E INSTALAÇÃO. AF_01/2020	UN	1,00	319,42	399,27	399,27	0,01 %
1.5.9.20	86904	SINAPI	LAVATÓRIO LOUÇA BRANCA SUSPENSO, 29,5 X 39CM OU EQUIVALENTE, PADRÃO POPULAR - FORNECIMENTO E INSTALAÇÃO. AF_01/2020	UN	1,00	152,30	190,37	190,37	0,00 %
1.5.9.21	86906	SINAPI	TORNEIRA CROMADA DE MESA, 1/2" OU 3/4", PARA LAVATÓRIO, PADRÃO POPULAR - FORNECIMENTO E INSTALAÇÃO. AF_01/2020	UN	6,00	78,28	97,85	587,10	0,01 %
1.5.9.22	102607	SINAPI	CAIXA D'ÁGUA EM POLIETILENO, 1000 LITROS - FORNECIMENTO E INSTALAÇÃO. AF_06/2021	UN	4,00	407,41	509,26	2.037,04	0,05 %
1.5.9.22	100858	SINAPI	MICTÓRIO SIFONADO LOUÇA BRANCA - PADRÃO MÉDIO - FORNECIMENTO E INSTALAÇÃO. AF_01/2020	UN	4,00	746,57	933,21	3.732,84	0,08 %
1.5.9.23	4458	ORSE	Divisória em granito cinza andorinha para mictórios, polido, e=2cm, inclusive fixação - Rev 02	m²	1,08	723,97	904,96	977,35	0,02 %
1.5.9.24	89986	SINAPI	REGISTRO DE GAVETA BRUTO, LATÃO, ROSCÁVEL, 1/2", COM ACABAMENTO E CANOPLA CROMADOS - FORNECIMENTO E INSTALAÇÃO. AF_08/2021	UN	2,00	83,60	104,50	209,00	0,00 %
1.5.9.25	102607	SINAPI	CAIXA D'ÁGUA EM POLIETILENO, 1000 LITROS - FORNECIMENTO E INSTALAÇÃO. AF_06/2021	UN	2,00	407,41	509,26	1.018,52	0,02 %
1.5.9.26	95544	SINAPI	PAPELEIRA DE PAREDE EM METAL CROMADO SEM TAMPA, INCLUSO FIXAÇÃO. AF_01/2020	UN	2,00	31,36	39,20	78,40	0,00 %
1.5.9.27	00037401	SINAPI	TOALHEIRO PLÁSTICO TIPO DISPENSER PARA PAPEL TOALHA INTERFOLHADO	UN	2,00	59,39	74,23	148,46	0,00 %

SECRETARIA DO TRABALHO, EMPREGO, RENDA E ESPORTE
SUPERINTENDENCIA DOS DESPORTOS DA BAHIA
Diretoria de Operações de Espaços Esportivos | Coordenação de Obras, Serviços e Manutenção

1.5.9.28	89709	SINAPI	RALO SIFONADO, PVC, DN 100 X 40 MM, JUNTA SOLDÁVEL, FORNECIDO E INSTALADO EM RAMAL DE DESCARGA OU EM RAMAL DE ESGOTO SANITÁRIO. AF_08/2022	UN	4,00	18,04	22,55	90,20	0,00 %
1.5.9.29	98068	SINAPI	TANQUE SÉPTICO RETANGULAR, EM ALVENARIA COM TIJOLOS CERÂMICOS MACIÇOS, DIMENSÕES INTERNAS: 1,4 X 3,2 X H=1,8 M, VOLUME ÚTIL: 6272 L (PARA 32 CONTRIBUINTES). AF_12/2020	UN	1,00	8.717,69	10.897,11	10.897,11	0,25 %
1.5.9.30	98074	SINAPI	FILTRO ANAERÓBIO RETANGULAR, EM ALVENARIA COM TIJOLOS CERÂMICOS MACIÇOS, DIMENSÕES INTERNAS: 1,4 X 3,0 X H=1,67 M, VOLUME ÚTIL: 5040 L (PARA 32 CONTRIBUINTES). AF_12/2020	UN	1,00	9.613,99	12.017,48	12.017,48	0,27 %
1.5.9.31	98099	SINAPI	SUMIDOURO RETANGULAR, EM ALVENARIA COM BLOCOS DE CONCRETO, DIMENSÕES INTERNAS: 1,0 X 3,0 X H=3,0 M, ÁREA DE INFILTRAÇÃO: 25 M² (PARA 10 CONTRIBUINTES). AF_12/2020	UN	1,00	4.254,89	5.318,61	5.318,61	0,12 %
1.5.10			INSTALAÇÕES ELÉTRICAS					7.065,40	0,16 %
1.5.10.1	12222	ORSE	Quadro de distribuição de embutir, em chapa de aço, para até 08 disjuntores, com barramento, padrão DIN, exclusive disjuntores	un	1,00	141,25	176,56	176,56	0,00 %
1.5.10.2	91844	SINAPI	ELETRODUTO FLEXÍVEL CORRUGADO, PVC, DN 25 MM (3/4"), PARA CIRCUITOS TERMINAIS, INSTALADO EM LAJE - FORNECIMENTO E INSTALAÇÃO. AF_03/2023	M	60,00	6,29	7,86	471,60	0,01 %
1.5.10.3	93654	SINAPI	DISJUNTOR MONOPOLAR TIPO DIN, CORRENTE NOMINAL DE 16A - FORNECIMENTO E INSTALAÇÃO. AF_10/2020	UN	1,00	11,81	14,76	14,76	0,00 %
1.5.10.4	93653	SINAPI	DISJUNTOR MONOPOLAR TIPO DIN, CORRENTE NOMINAL DE 10A - FORNECIMENTO E INSTALAÇÃO. AF_10/2020	UN	4,00	11,18	13,97	55,88	0,00 %
1.5.10.5	91929	SINAPI	CABO DE COBRE FLEXÍVEL ISOLADO, 4 MM², ANTI-CHAMA 0,6/1,0 KV, PARA CIRCUITOS TERMINAIS - FORNECIMENTO E INSTALAÇÃO. AF_03/2023	M	1,00	6,74	8,42	8,42	0,00 %
1.5.10.6	7996	ORSE	Disjuntor bipolar DR 25 A - Dispositivo residual diferencial, tipo AC, 30MA, ref.5SM1 312-OMB, Siemens ou similar	un	2,00	301,98	377,47	754,94	0,02 %
1.5.10.7	91926	SINAPI	CABO DE COBRE FLEXÍVEL ISOLADO, 2,5 MM², ANTI-CHAMA 450/750 V, PARA CIRCUITOS TERMINAIS - FORNECIMENTO E INSTALAÇÃO. AF_03/2023	M	200,00	4,10	5,12	1.024,00	0,02 %
1.5.10.8	13158	ORSE	Luminária plafon (sobrepór) 40 x 40 - 36 W - 6000K - G- Light ou similar	un	13,00	190,02	237,52	3.087,76	0,07 %
1.5.10.9	91936	SINAPI	CAIXA OCTOGONAL 4" X 4", PVC, INSTALADA EM LAJE - FORNECIMENTO E INSTALAÇÃO. AF_03/2023	UN	13,00	17,22	21,52	279,76	0,01 %
1.5.10.10	91942	SINAPI	CAIXA RETANGULAR 4" X 4" ALTA (2,00 M DO PISO), PVC, INSTALADA EM PAREDE - FORNECIMENTO E INSTALAÇÃO. AF_03/2023	UN	8,00	34,60	43,25	346,00	0,01 %
1.5.10.11	91940	SINAPI	CAIXA RETANGULAR 4" X 2" MÉDIA (1,30 M DO PISO), PVC, INSTALADA EM PAREDE - FORNECIMENTO E INSTALAÇÃO. AF_03/2023	UN	8,00	17,85	22,31	178,48	0,00 %
1.5.10.12	91959	SINAPI	INTERRUPTOR SIMPLES (2 MÓDULOS), 10A/250V, INCLUINDO SUPORTE E PLACA - FORNECIMENTO E INSTALAÇÃO. AF_03/2023	UN	2,00	40,10	50,12	100,24	0,00 %

SECRETARIA DO TRABALHO, EMPREGO, RENDA E ESPORTE
SUPERINTENDENCIA DOS DESPORTOS DA BAHIA
Diretoria de Operações de Espaços Esportivos | Coordenação de Obras, Serviços e Manutenção

1.5.10.13	91953	SINAPI	INTERRUPTOR SIMPLES (1 MÓDULO), 10A/250V, INCLUINDO SUPORTE E PLACA - FORNECIMENTO E INSTALAÇÃO. AF_03/2023	UN	4,00	26,49	33,11	132,44	0,00 %
1.5.10.14	92008	SINAPI	TOMADA BAIXA DE EMBUTIR (2 MÓDULOS), 2P+T 10 A, INCLUINDO SUPORTE E PLACA - FORNECIMENTO E INSTALAÇÃO. AF_03/2023	UN	2,00	42,42	53,02	106,04	0,00 %
1.5.10.15	97887	SINAPI	CAIXA ENTERRADA ELÉTRICA RETANGULAR, EM ALVENARIA COM TIJOLOS CERÂMICOS MACIÇOS, FUNDO COM BRITA, DIMENSÕES INTERNAS: 0,4X0,4X0,4 M. AF_12/2020	UN	1,00	262,82	328,52	328,52	0,01 %
1.6			PAVIMENTAÇÃO NOS ACESSOS PRINCIPAIS (INTERTRAVADO) E ESTACIONAMENTO (PÔ DE PEDRA)					154.857,13	3,49 %
1.6.1	90099	SINAPI	ESCAVAÇÃO MECANIZADA DE VALA COM PROF. ATÉ 1,5 M (MÉDIA MONTANTE E JUSANTE/UMA COMPOSIÇÃO POR TRECHO), RETROESCAV. (0,26 M3), LARG. MENOR QUE 0,8 M, EM SOLO DE 1ª CATEGORIA, EM LOCAIS COM ALTO NÍVEL DE INTERFERÊNCIA. AF_02/2021	m³	27,60	17,06	21,32	588,43	0,01 %
1.6.2	100981	SINAPI	CARGA, MANOBRA E DESCARGA DE ENTULHO EM CAMINHÃO BASCULANTE 6 M³ - CARGA COM ESCAVADEIRA HIDRÁULICA (CAÇAMBA DE 0,80 M³ / 111 HP) E DESCARGA LIVRE (UNIDADE: M3). AF_07/2020	m³	35,89	9,15	11,43	410,22	0,01 %
1.6.3	97913	SINAPI	TRANSPORTE COM CAMINHÃO BASCULANTE DE 6 M³, EM VIA URBANA EM REVESTIMENTO PRIMÁRIO (UNIDADE: M3XKM). AF_07/2020	M3XKM	538,29	3,07	3,83	2.061,65	0,05 %
1.6.4	100577	SINAPI	REGULARIZAÇÃO E COMPACTAÇÃO DE SUBLEITO DE SOLO PREDOMINANTEMENTE ARENOSO. AF_11/2019	m²	3691,67	1,32	1,65	6.091,25	0,14 %
1.6.5	96396	SINAPI	EXECUÇÃO E COMPACTAÇÃO DE BASE E OU SUB BASE PARA PAVIMENTAÇÃO DE BRITA GRADUADA SIMPLES - EXCLUSIVE CARGA E TRANSPORTE. AF_11/2019	m³	310,56	192,01	240,01	74.537,50	1,68 %
1.6.6	92397	SINAPI	EXECUÇÃO DE PAVIMENTO EM PISO INTERTRAVADO, COM BLOCO RETANGULAR COR NATURAL DE 20 X 10 CM, ESPESSURA 6 CM. AF_10/2022	m²	390,01	63,77	79,71	31.087,69	0,70 %
1.6.7	101749	SINAPI	PISO CIMENTADO, TRAÇO 1:3 (CIMENTO E AREIA), ACABAMENTO LISO, ESPESSURA 4,0 CM, PREPARO MECÂNICO DA ARGAMASSA. AF_09/2020	m²	196,10	58,83	73,53	14.419,23	0,32 %
1.6.8	94274	SINAPI	ASSENTAMENTO DE GUIA (MEIO-FIO) EM TRECHO CURVO, CONFECCIONADA EM CONCRETO PRÉ-FABRICADO, DIMENSÕES 100X15X13X30 CM (COMPRIMENTO X BASE INFERIOR X BASE SUPERIOR X ALTURA). AF_01/2024	M	489,25	41,96	52,45	25.661,16	0,58 %
1.7			CONSTRUÇÃO DE ARQUIBANCADA COM 05 DEGRAUS E COMPRIMENTO DE 50 M					603.789,75	13,60 %
1.7.1			INFRAESTRUTURA					287.374,10	6,47 %
1.7.1.1	99059	SINAPI	LOCAÇÃO CONVENCIONAL DE OBRA, UTILIZANDO GABARITO DE TÁBUAS CORRIDAS PONTALETADAS A CADA 2,00M - 2 UTILIZAÇÕES. AF_03/2024	M	238,50	64,68	80,85	19.282,72	0,43 %
1.7.1.2	93358	SINAPI	ESCAVAÇÃO MANUAL DE VALA COM PROFUNDIDADE MENOR OU IGUAL A 1,30 M. AF_02/2021	m³	69,75	83,86	104,82	7.311,19	0,16 %
1.7.1.3	100651	SINAPI	ESTACA HÉLICE CONTÍNUA, DIÂMETRO DE 30 CM, INCLUSO CONCRETO FCK=30MPA E ARMADURA MÍNIMA (EXCLUSIVE BOMBEAMENTO, MOBILIZAÇÃO E DESMOBILIZAÇÃO). AF_12/2019_PA	M	750,00	139,68	174,60	130.950,00	2,95 %

SECRETARIA DO TRABALHO, EMPREGO, RENDA E ESPORTE
SUPERINTENDENCIA DOS DESPORTOS DA BAHIA
Diretoria de Operações de Espaços Esportivos | Coordenação de Obras, Serviços e Manutenção

1.7.1.4	95241	SINAPI	LASTRO DE CONCRETO MAGRO, APLICADO EM PISOS, LAJES SOBRE SOLO OU RADIER, ESPESSURA DE 5 CM. AF_01/2024	m²	5,35	38,35	47,93	256,42	0,01 %
1.7.1.5	103673	SINAPI	LANÇAMENTO COM USO DE BOMBA, ADENSAMENTO E ACABAMENTO DE CONCRETO EM ESTRUTURAS. AF_02/2022	m³	52,50	41,60	52,00	2.730,00	0,06 %
1.7.1.6	96531	SINAPI	FABRICAÇÃO, MONTAGEM E DESMONTAGEM DE FÔRMA PARA BLOCO DE COROAMENTO, EM MADEIRA SERRADA, E=25 MM, 2 UTILIZAÇÕES. AF_01/2024	m²	158,40	112,29	140,36	22.233,02	0,50 %
1.7.1.7	96533	SINAPI	FABRICAÇÃO, MONTAGEM E DESMONTAGEM DE FÔRMA PARA VIGA BALDRAME, EM MADEIRA SERRADA, E=25 MM, 2 UTILIZAÇÕES. AF_01/2024	m²	156,10	100,41	125,51	19.592,11	0,44 %
1.7.1.8	96544	SINAPI	ARMAÇÃO DE BLOCO UTILIZANDO AÇO CA-50 DE 6,3 MM - MONTAGEM. AF_01/2024	KG	292,80	17,53	21,91	6.415,24	0,14 %
1.7.1.9	92759	SINAPI	ARMAÇÃO DE PILAR OU VIGA DE ESTRUTURA CONVENCIONAL DE CONCRETO ARMADO UTILIZANDO AÇO CA-60 DE 5,0 MM - MONTAGEM. AF_06/2022	KG	201,60	13,79	17,23	3.473,56	0,08 %
1.7.1.10	96545	SINAPI	ARMAÇÃO DE BLOCO UTILIZANDO AÇO CA-50 DE 8 MM - MONTAGEM. AF_01/2024	KG	388,80	15,64	19,55	7.601,04	0,17 %
1.7.1.11	96546	SINAPI	ARMAÇÃO DE BLOCO UTILIZANDO AÇO CA-50 DE 10 MM - MONTAGEM. AF_01/2024	KG	223,20	13,61	17,01	3.796,63	0,09 %
1.7.1.12	94971	SINAPI	CONCRETO FCK = 25MPA, TRAÇO 1:2,3:2,7 (EM MASSA SECA DE CIMENTO/ AREIA MÉDIA/ BRITA 1) - PREPARO MECÂNICO COM BETONEIRA 600 L. AF_05/2021	m³	38,72	523,24	654,05	25.324,81	0,57 %
1.7.1.13	103670	SINAPI	LANÇAMENTO COM USO DE BALDES, ADENSAMENTO E ACABAMENTO DE CONCRETO EM ESTRUTURAS. AF_02/2022	m³	38,72	300,29	375,36	14.533,93	0,33 %
1.7.1.14	98557	SINAPI	IMPERMEABILIZAÇÃO DE SUPERFÍCIE COM EMULSÃO ASFÁLTICA, 2 DEMÃOS. AF_09/2023	m²	140,00	46,04	57,55	8.057,00	0,18 %
1.7.1.15	96995	SINAPI	REATERRO MANUAL APILOADO COM SOQUETE. AF_10/2017	m³	31,03	50,85	63,56	1.972,26	0,04 %
1.7.1.16	100981	SINAPI	CARGA, MANOBRA E DESCARGA DE ENTULHO EM CAMINHÃO BASCULANTE 6 M³ - CARGA COM ESCAVADEIRA HIDRÁULICA (CAÇAMBA DE 0,80 M³ / 111 HP) E DESCARGA LIVRE (UNIDADE: M3). AF_07/2020	m³	118,60	9,15	11,43	1.355,59	0,03 %
1.7.1.17	97914	SINAPI	TRANSPORTE COM CAMINHÃO BASCULANTE DE 6 M³, EM VIA URBANA PAVIMENTADA, DMT ATÉ 30 KM (UNIDADE: M3XKM). AF_07/2020	M3XKM	3558,00	2,81	3,51	12.488,58	0,28 %
1.7.2			SUPERESTRUTURA					159.352,68	3,59 %
1.7.2.1	92263	SINAPI	FABRICAÇÃO DE FÔRMA PARA PILARES E ESTRUTURAS SIMILARES, EM CHAPA DE MADEIRA COMPENSADA RESINADA, E = 17 MM. AF_09/2020	m²	167,00	158,42	198,02	33.069,34	0,74 %
1.7.2.2	92265	SINAPI	FABRICAÇÃO DE FÔRMA PARA VIGAS, EM CHAPA DE MADEIRA COMPENSADA RESINADA, E = 17 MM. AF_09/2020	m²	241,41	112,43	140,53	33.925,34	0,76 %
1.7.2.3	92267	SINAPI	FABRICAÇÃO DE FÔRMA PARA LAJES, EM CHAPA DE MADEIRA COMPENSADA RESINADA, E = 17 MM. AF_09/2020	m²	250,29	41,78	52,22	13.070,14	0,29 %
1.7.2.4	92759	SINAPI	ARMAÇÃO DE PILAR OU VIGA DE ESTRUTURA CONVENCIONAL DE CONCRETO ARMADO UTILIZANDO AÇO CA-60 DE 5,0 MM - MONTAGEM. AF_06/2022	KG	639,40	13,79	17,23	11.016,86	0,25 %
1.7.2.5	92760	SINAPI	ARMAÇÃO DE PILAR OU VIGA DE ESTRUTURA CONVENCIONAL DE CONCRETO ARMADO UTILIZANDO AÇO CA-50 DE 6,3 MM - MONTAGEM. AF_06/2022	KG	119,60	12,84	16,05	1.919,58	0,04 %

SECRETARIA DO TRABALHO, EMPREGO, RENDA E ESPORTE
SUPERINTENDENCIA DOS DESPORTOS DA BAHIA
Diretoria de Operações de Espaços Esportivos | Coordenação de Obras, Serviços e Manutenção

1.7.2.6	92761	SINAPI	ARMAÇÃO DE PILAR OU VIGA DE ESTRUTURA CONVENCIONAL DE CONCRETO ARMADO UTILIZANDO AÇO CA-50 DE 8,0 MM - MONTAGEM. AF_06/2022	KG	1067,20	11,93	14,91	15.911,95	0,36 %
1.7.2.7	92762	SINAPI	ARMAÇÃO DE PILAR OU VIGA DE ESTRUTURA CONVENCIONAL DE CONCRETO ARMADO UTILIZANDO AÇO CA-50 DE 10,0 MM - MONTAGEM. AF_06/2022	KG	328,90	10,58	13,22	4.348,05	0,10 %
1.7.2.8	92763	SINAPI	ARMAÇÃO DE PILAR OU VIGA DE ESTRUTURA CONVENCIONAL DE CONCRETO ARMADO UTILIZANDO AÇO CA-50 DE 12,5 MM - MONTAGEM. AF_06/2022	KG	1,00	8,87	11,08	11,08	0,00 %
1.7.2.9	92885	SINAPI	ARMAÇÃO UTILIZANDO AÇO CA-25 DE 12,5 MM - MONTAGEM. AF_06/2022	KG	32,20	11,10	13,87	446,61	0,01 %
1.7.2.10	103670	SINAPI	LANÇAMENTO COM USO DE BALDES, ADENSAMENTO E ACABAMENTO DE CONCRETO EM ESTRUTURAS. AF_02/2022	m³	44,33	300,29	375,36	16.639,70	0,37 %
1.7.2.11	94971	SINAPI	CONCRETO FCK = 25MPA, TRAÇO 1:2,3:2,7 (EM MASSA SECA DE CIMENTO/ AREIA MÉDIA/ BRITA 1) - PREPARO MECÂNICO COM BETONEIRA 600 L. AF_05/2021	m³	44,33	523,24	654,05	28.994,03	0,65 %
1.7.3			ALVENARIA					45.314,01	1,02 %
1.7.3.1	87477	SINAPI	ALVENARIA DE VEDAÇÃO DE BLOCOS CERÂMICOS FURADOS NA VERTICAL DE 9X19X39CM (ESPESSURA 9CM) DE PAREDES COM ÁREA LÍQUIDA MAIOR OU IGUAL A 6M² SEM VÃOS E ARGAMASSA DE ASSENTAMENTO COM PREPARO EM BETONEIRA. AF_06/2014	m²	328,69	50,98	63,72	20.944,12	0,47 %
1.7.3.2	89456	SINAPI	ALVENARIA DE BLOCOS DE CONCRETO ESTRUTURAL 14X19X39 CM, (ESPESSURA 14 CM) FBK = 14,0 MPA, PARA PAREDES COM ÁREA LÍQUIDA MAIOR OU IGUAL A 6M², SEM VÃOS, UTILIZANDO PALHETA. AF_12/2014	m²	214,94	90,71	113,38	24.369,89	0,55 %
1.7.4			ESQUADRIAS METÁLICAS					89.392,21	2,01 %
1.7.4.1	SC000054	Próprio	GUARDA-CORPO DE AÇO GALVANIZADO DE H=1,10M, MONTANTES TUBULARES DE 1.1/4" ESPAÇADOS DE 1,20M, TRAVESSA SUPERIOR DE 1.1/2", GRADIL FORMADO POR TUBOS HORIZONTAIS DE 1" E VERTICAIS DE 3/4", FIXADO COM CHUMBADOR MECÂNICO, INCLUSO TELA ONDULADA LOSANGULAR SOLDADA	M	101,40	705,27	881,58	89.392,21	2,01 %
1.7.5			REVESTIMENTO					8.849,47	0,20 %
1.7.5.1	87879	SINAPI	CHAPISCO APLICADO EM ALVENARIAS E ESTRUTURAS DE CONCRETO INTERNAS, COM COLHER DE PEDREIRO. ARGAMASSA TRAÇO 1:3 COM PREPARO EM BETONEIRA 400L. AF_10/2022	m²	211,71	4,71	5,88	1.244,85	0,03 %
1.7.5.2	87547	SINAPI	MASSA ÚNICA, EM ARGAMASSA TRAÇO 1:2:8, PREPARO MECÂNICO, APLICADA MANUALMENTE EM PAREDES INTERNAS DE AMBIENTES COM ÁREA ENTRE 5M² E 10M², E = 10MM, COM TALISCAS. AF_03/2024	m²	211,71	28,74	35,92	7.604,62	0,17 %
1.7.6			PINTURA					13.507,28	0,30 %
1.7.6.1	102491	SINAPI	PINTURA DE PISO COM TINTA ACRÍLICA, APLICAÇÃO MANUAL, 2 DEMÃOS, INCLUSO FUNDO PREPARADOR. AF_05/2021	m²	211,71	20,67	25,83	5.468,46	0,12 %

SECRETARIA DO TRABALHO, EMPREGO, RENDA E ESPORTE
SUPERINTENDENCIA DOS DESPORTOS DA BAHIA
Diretoria de Operações de Espaços Esportivos | Coordenação de Obras, Serviços e Manutenção

1.7.6.2	88497	SINAPI	EMASSAMENTO COM MASSA LÁTEX, APLICAÇÃO EM PAREDE, DUAS DEMÃOS, LIXAMENTO MANUAL. AF_04/2023	m²	211,71	17,36	21,70	4.594,10	0,10 %
1.7.6.3	74064/002	SINAPI	FUNDO ANTICORROSIVO A BASE DE ÓXIDO DE FERRO (ZARCAO), UMA DEMAO	m²	92,80	18,21	22,76	2.112,12	0,05 %
1.7.6.4	100748	SINAPI	PINTURA COM TINTA ALQUÍDICA DE ACABAMENTO (ESMALTE SINTÉTICO FOSCO) APLICADA A ROLO OU PINCEL SOBRE PERFIL METÁLICO EXECUTADO EM FÁBRICA (POR DEMÃO). AF_01/2020	m²	92,80	11,49	14,36	1.332,60	0,03 %
1.8			CONSTRUÇÃO DE MURO DE ENTORNO COM COMPRIMENTO DE 460M					1.114.080,59	25,09 %
1.8.1			INFRAESTRUTURA					592.760,02	13,35 %
1.8.1.1	93358	SINAPI	ESCAVAÇÃO MANUAL DE VALA COM PROFUNDIDADE MENOR OU IGUAL A 1,30 M. AF_02/2021	m³	158,28	83,86	104,82	16.590,90	0,37 %
1.8.1.2	100651	SINAPI	ESTACA HÉLICE CONTÍNUA, DIÂMETRO DE 30 CM, INCLUSO CONCRETO FCK=30MPA E ARMADURA MÍNIMA (EXCLUSIVE BOMBEAMENTO, MOBILIZAÇÃO E DESMOBILIZAÇÃO). AF_12/2019_PA	M	968,00	139,68	174,60	169.012,80	3,81 %
1.8.1.3	103673	SINAPI	LANÇAMENTO COM USO DE BOMBA, ADENSAMENTO E ACABAMENTO DE CONCRETO EM ESTRUTURAS. AF_02/2022	m³	67,76	41,60	52,00	3.523,52	0,08 %
1.8.1.4	96620	SINAPI	LASTRO DE CONCRETO MAGRO, APLICADO EM PISOS, LAJES SOBRE SOLO OU RADIER. AF_01/2024	m³	12,01	767,31	959,13	11.519,15	0,26 %
1.8.1.5	96531	SINAPI	FABRICAÇÃO, MONTAGEM E DESMONTAGEM DE FÔRMA PARA BLOCO DE COROAMENTO, EM MADEIRA SERRADA, E=25 MM, 2 UTILIZAÇÕES. AF_01/2024	m²	385,62	112,29	140,36	54.125,62	1,22 %
1.8.1.6	96533	SINAPI	FABRICAÇÃO, MONTAGEM E DESMONTAGEM DE FÔRMA PARA VIGA BALDRAME, EM MADEIRA SERRADA, E=25 MM, 2 UTILIZAÇÕES. AF_01/2024	m²	382,50	100,41	125,51	48.007,57	1,08 %
1.8.1.7	96544	SINAPI	ARMAÇÃO DE BLOCO UTILIZANDO AÇO CA-50 DE 6,3 MM - MONTAGEM. AF_01/2024	KG	806,80	17,53	21,91	17.676,98	0,40 %
1.8.1.8	96545	SINAPI	ARMAÇÃO DE BLOCO UTILIZANDO AÇO CA-50 DE 8 MM - MONTAGEM. AF_01/2024	KG	2085,60	15,64	19,55	40.773,48	0,92 %
1.8.1.9	96546	SINAPI	ARMAÇÃO DE BLOCO UTILIZANDO AÇO CA-50 DE 10 MM - MONTAGEM. AF_01/2024	KG	2746,60	13,61	17,01	46.719,66	1,05 %
1.8.1.10	94971	SINAPI	CONCRETO FCK = 25MPA, TRAÇO 1:2,3:2,7 (EM MASSA SECA DE CIMENTO/ AREIA MÉDIA/ BRITA 1) - PREPARO MECÂNICO COM BETONEIRA 600 L. AF_05/2021	m³	154,71	523,24	654,05	101.188,07	2,28 %
1.8.1.11	103670	SINAPI	LANÇAMENTO COM USO DE BALDES, ADENSAMENTO E ACABAMENTO DE CONCRETO EM ESTRUTURAS. AF_02/2022	m³	154,71	300,29	375,36	58.071,94	1,31 %
1.8.1.12	93382	SINAPI	REATERRO MANUAL DE VALAS, COM COMPACTADOR DE SOLOS DE PERCUSSÃO. AF_08/2023	m³	3,57	26,90	33,62	120,02	0,00 %
1.8.1.13	100981	SINAPI	CARGA, MANOBRA E DESCARGA DE ENTULHO EM CAMINHÃO BASCULANTE 6 M³ - CARGA COM ESCAVADEIRA HIDRÁULICA (CAÇAMBA DE 0,80 M³ / 111 HP) E DESCARGA LIVRE (UNIDADE: M3). AF_07/2020	m³	289,21	9,15	11,43	3.305,67	0,07 %
1.8.1.14	95876	SINAPI	TRANSPORTE COM CAMINHÃO BASCULANTE DE 14 M³, EM VIA URBANA PAVIMENTADA, DMT ATÉ 30 KM (UNIDADE: M3XKM). AF_07/2020	M3XKM	8676,33	2,04	2,55	22.124,64	0,50 %
1.8.2			SUPERESTRUTURA					238.245,27	5,36 %

SECRETARIA DO TRABALHO, EMPREGO, RENDA E ESPORTE
SUPERINTENDENCIA DOS DESPORTOS DA BAHIA
Diretoria de Operações de Espaços Esportivos | Coordenação de Obras, Serviços e Manutenção

1.8.2.1	92263	SINAPI	FABRICAÇÃO DE FÔRMA PARA PILARES E ESTRUTURAS SIMILARES, EM CHAPA DE MADEIRA COMPENSADA RESINADA, E = 17 MM. AF_09/2020	m²	274,56	158,42	198,02	54.368,37	1,22 %
1.8.2.2	92265	SINAPI	FABRICAÇÃO DE FÔRMA PARA VIGAS, EM CHAPA DE MADEIRA COMPENSADA RESINADA, E = 17 MM. AF_09/2020	m²	368,00	112,43	140,53	51.715,04	1,16 %
1.8.2.3	92759	SINAPI	ARMAÇÃO DE PILAR OU VIGA DE ESTRUTURA CONVENCIONAL DE CONCRETO ARMADO UTILIZANDO AÇO CA-60 DE 5,0 MM - MONTAGEM. AF_06/2022	KG	387,20	13,79	17,23	6.671,45	0,15 %
1.8.2.4	92760	SINAPI	ARMAÇÃO DE PILAR OU VIGA DE ESTRUTURA CONVENCIONAL DE CONCRETO ARMADO UTILIZANDO AÇO CA-50 DE 6,3 MM - MONTAGEM. AF_06/2022	KG	2332,00	12,84	16,05	37.428,60	0,84 %
1.8.2.5	92761	SINAPI	ARMAÇÃO DE PILAR OU VIGA DE ESTRUTURA CONVENCIONAL DE CONCRETO ARMADO UTILIZANDO AÇO CA-50 DE 8,0 MM - MONTAGEM. AF_06/2022	KG	1136,00	11,93	14,91	16.937,76	0,38 %
1.8.2.6	92762	SINAPI	ARMAÇÃO DE PILAR OU VIGA DE ESTRUTURA CONVENCIONAL DE CONCRETO ARMADO UTILIZANDO AÇO CA-50 DE 10,0 MM - MONTAGEM. AF_06/2022	KG	1883,00	10,58	13,22	24.893,26	0,56 %
1.8.2.7	94971	SINAPI	CONCRETO FCK = 25MPA, TRAÇO 1:2,3:2,7 (EM MASSA SECA DE CIMENTO/ AREIA MÉDIA/ BRITA 1) - PREPARO MECÂNICO COM BETONEIRA 600 L. AF_05/2021	m³	44,91	523,24	654,05	29.373,38	0,66 %
1.8.2.8	103670	SINAPI	LANÇAMENTO COM USO DE BALDES, ADENSAMENTO E ACABAMENTO DE CONCRETO EM ESTRUTURAS. AF_02/2022	m³	44,91	300,29	375,36	16.857,41	0,38 %
1.8.3			ALVENARIA					237.007,50	5,34 %
1.8.3.1	89480	SINAPI	ALVENARIA DE BLOCOS DE CONCRETO ESTRUTURAL 14X19X29 CM (ESPESSURA 14 CM), FBK = 14 MPA, UTILIZANDO COLHER DE PEDREIRO. AF_10/2022	m²	1050,00	136,92	171,15	179.707,50	4,05 %
1.8.3.2	7864	ORSE	Junta de dilatação elastica (PVC), tipo O-12, Fugenband, Vedacit ou similar	m	60,00	92,00	115,00	6.900,00	0,16 %
1.8.3.3	88415	SINAPI	APLICAÇÃO MANUAL DE FUNDO SELADOR ACRÍLICO EM PAREDES EXTERNAS DE CASAS. AF_03/2024	m²	2100,00	4,30	5,37	11.277,00	0,25 %
1.8.3.4	95305	SINAPI	TEXTURA ACRÍLICA, APLICAÇÃO MANUAL EM PAREDE, UMA DEMÃO. AF_04/2023	m²	2300,00	13,61	17,01	39.123,00	0,88 %
1.8.4			ESQUADRIAS METÁLICAS					43.651,20	0,98 %
1.8.4.1	SC000222	Próprio	Copia da ORSE (12013) - PORTÃO DE ABRIR 02 FOLHAS EM CHAPA DE FERRO Nº 16, ESTRUTURA TUBULAR, INCLUSIVE DOBRADIÇAS E FERROLHOS - FORNECIMENTO E INSTALAÇÃO	m²	48,00	727,52	909,40	43.651,20	0,98 %
1.8.5			PINTURA					2.416,60	0,05 %
1.8.5.1	100722	SINAPI	PINTURA COM TINTA ALQUÍDICA DE FUNDO (TIPO ZARCÃO) APLICADA A ROLO OU PINCEL SOBRE SUPERFÍCIES METÁLICAS (EXCETO PERFIL) EXECUTADO EM OBRA (POR DEMÃO). AF_01/2020	m²	43,20	25,30	31,62	1.365,98	0,03 %
1.8.5.2	2306	ORSE	Pintura de acabamento com aplicação de 02 demãos de esmalte sintético sobre superfícies metálicas - R1	m²	43,20	19,46	24,32	1.050,62	0,02 %
1.9			CONSTRUÇÃO DO VESTIÁRIO TIPO G					808.265,97	18,20 %

SECRETARIA DO TRABALHO, EMPREGO, RENDA E ESPORTE
SUPERINTENDENCIA DOS DESPORTOS DA BAHIA
Diretoria de Operações de Espaços Esportivos | Coordenação de Obras, Serviços e Manutenção

1.9.1			INFRAESTRUTURA					167.800,50	3,78 %
1.9.1.1	93358	SINAPI	ESCAVAÇÃO MANUAL DE VALA COM PROFUNDIDADE MENOR OU IGUAL A 1,30 M. AF_02/2021	m³	57,04	83,86	104,82	5.978,93	0,13 %
1.9.1.2	100651	SINAPI	ESTACA HÉLICE CONTÍNUA, DIÂMETRO DE 30 CM, INCLUSO CONCRETO FCK=30MPA E ARMADURA MÍNIMA (EXCLUSIVE BOMBEAMENTO, MOBILIZAÇÃO E DESMOBILIZAÇÃO). AF_12/2019_PA	M	253,00	139,68	174,60	44.173,80	0,99 %
1.9.1.3	103673	SINAPI	LANÇAMENTO COM USO DE BOMBA, ADENSAMENTO E ACABAMENTO DE CONCRETO EM ESTRUTURAS. AF_02/2022	m³	17,71	41,60	52,00	920,92	0,02 %
1.9.1.4	96620	SINAPI	LASTRO DE CONCRETO MAGRO, APLICADO EM PISOS, LAJES SOBRE SOLO OU RADIER. AF_01/2024	m³	3,68	767,31	959,13	3.529,59	0,08 %
1.9.1.5	96531	SINAPI	FABRICAÇÃO, MONTAGEM E DESMONTAGEM DE FÔRMA PARA BLOCO DE COROAMENTO, EM MADEIRA SERRADA, E=25 MM, 2 UTILIZAÇÕES. AF_01/2024	m²	39,18	112,29	140,36	5.499,30	0,12 %
1.9.1.6	96536	SINAPI	FABRICAÇÃO, MONTAGEM E DESMONTAGEM DE FÔRMA PARA VIGA BALDRAME, EM MADEIRA SERRADA, E=25 MM, 4 UTILIZAÇÕES. AF_01/2024	m²	126,50	71,01	88,76	11.228,14	0,25 %
1.9.1.7	92269	SINAPI	FABRICAÇÃO DE FÔRMA PARA PILARES E ESTRUTURAS SIMILARES, EM MADEIRA SERRADA, E=25 MM. AF_09/2020	m²	9,90	148,47	185,58	1.837,24	0,04 %
1.9.1.8	96543	SINAPI	ARMAÇÃO DE BLOCO UTILIZANDO AÇO CA-60 DE 5 MM - MONTAGEM. AF_01/2024	KG	243,39	19,69	24,61	5.989,82	0,13 %
1.9.1.9	96544	SINAPI	ARMAÇÃO DE BLOCO UTILIZANDO AÇO CA-50 DE 6,3 MM - MONTAGEM. AF_01/2024	KG	262,90	17,53	21,91	5.760,13	0,13 %
1.9.1.10	96545	SINAPI	ARMAÇÃO DE BLOCO UTILIZANDO AÇO CA-50 DE 8 MM - MONTAGEM. AF_01/2024	KG	668,37	15,64	19,55	13.066,63	0,29 %
1.9.1.11	96546	SINAPI	ARMAÇÃO DE BLOCO UTILIZANDO AÇO CA-50 DE 10 MM - MONTAGEM. AF_01/2024	KG	519,20	13,61	17,01	8.831,59	0,20 %
1.9.1.12	104920	SINAPI	ARMAÇÃO DE BLOCO, SAPATA ISOLADA, VIGA BALDRAME E SAPATA CORRIDA UTILIZANDO AÇO CA-50 DE 12,5 MM - MONTAGEM. AF_01/2024	KG	92,40	10,41	13,01	1.202,12	0,03 %
1.9.1.13	94971	SINAPI	CONCRETO FCK = 25MPA, TRAÇO 1:2,3:2,7 (EM MASSA SECA DE CIMENTO/ AREIA MÉDIA/ BRITA 1) - PREPARO MECÂNICO COM BETONEIRA 600 L. AF_05/2021	m³	40,14	523,24	654,05	26.253,56	0,59 %
1.9.1.14	103670	SINAPI	LANÇAMENTO COM USO DE BALDES, ADENSAMENTO E ACABAMENTO DE CONCRETO EM ESTRUTURAS. AF_02/2022	m³	40,14	300,29	375,36	15.066,95	0,34 %
1.9.1.15	98557	SINAPI	IMPERMEABILIZAÇÃO DE SUPERFÍCIE COM EMULSÃO ASFÁLTICA, 2 DEMÃOS. AF_09/2023	m²	153,44	46,04	57,55	8.830,47	0,20 %
1.9.1.16	96995	SINAPI	REATERRO MANUAL APILOADO COM SOQUETE. AF_10/2017	m³	16,90	50,85	63,56	1.074,16	0,02 %
1.9.1.17	100981	SINAPI	CARGA, MANOBRA E DESCARGA DE ENTULHO EM CAMINHÃO BASCULANTE 6 M³ - CARGA COM ESCAVADEIRA HIDRÁULICA (CAÇAMBA DE 0,80 M³ / 111 HP) E DESCARGA LIVRE (UNIDADE: M3). AF_07/2020	m³	73,31	9,15	11,43	837,93	0,02 %
1.9.1.18	97914	SINAPI	TRANSPORTE COM CAMINHÃO BASCULANTE DE 6 M³, EM VIA URBANA PAVIMENTADA, DMT ATÉ 30 KM (UNIDADE: M3XKM). AF_07/2020	M3XKM	2199,21	2,81	3,51	7.719,22	0,17 %
1.9.2			SUPERESTRUTURA					127.969,59	2,88 %

SECRETARIA DO TRABALHO, EMPREGO, RENDA E ESPORTE
SUPERINTENDENCIA DOS DESPORTOS DA BAHIA
Diretoria de Operações de Espaços Esportivos | Coordenação de Obras, Serviços e Manutenção

1.9.2.1	92263	SINAPI	FABRICAÇÃO DE FÔRMA PARA PILARES E ESTRUTURAS SIMILARES, EM CHAPA DE MADEIRA COMPENSADA RESINADA, E = 17 MM. AF_09/2020	m²	90,15	158,42	198,02	17.851,50	0,40 %
1.9.2.2	92265	SINAPI	FABRICAÇÃO DE FÔRMA PARA VIGAS, EM CHAPA DE MADEIRA COMPENSADA RESINADA, E = 17 MM. AF_09/2020	m²	110,94	112,43	140,53	15.590,39	0,35 %
1.9.2.3	92267	SINAPI	FABRICAÇÃO DE FÔRMA PARA LAJES, EM CHAPA DE MADEIRA COMPENSADA RESINADA, E = 17 MM. AF_09/2020	m²	22,58	41,78	52,22	1.179,12	0,03 %
1.9.2.4	92759	SINAPI	ARMAÇÃO DE PILAR OU VIGA DE ESTRUTURA CONVENCIONAL DE CONCRETO ARMADO UTILIZANDO AÇO CA-60 DE 5,0 MM - MONTAGEM. AF_06/2022	KG	140,80	13,79	17,23	2.425,98	0,05 %
1.9.2.5	92760	SINAPI	ARMAÇÃO DE PILAR OU VIGA DE ESTRUTURA CONVENCIONAL DE CONCRETO ARMADO UTILIZANDO AÇO CA-50 DE 6,3 MM - MONTAGEM. AF_06/2022	KG	589,60	12,84	16,05	9.463,08	0,21 %
1.9.2.6	92761	SINAPI	ARMAÇÃO DE PILAR OU VIGA DE ESTRUTURA CONVENCIONAL DE CONCRETO ARMADO UTILIZANDO AÇO CA-50 DE 8,0 MM - MONTAGEM. AF_06/2022	KG	158,40	11,93	14,91	2.361,74	0,05 %
1.9.2.7	92762	SINAPI	ARMAÇÃO DE PILAR OU VIGA DE ESTRUTURA CONVENCIONAL DE CONCRETO ARMADO UTILIZANDO AÇO CA-50 DE 10,0 MM - MONTAGEM. AF_06/2022	KG	597,30	10,58	13,22	7.896,30	0,18 %
1.9.2.8	94971	SINAPI	CONCRETO FCK = 25MPa, TRAÇO 1:2,3:2,7 (EM MASSA SECA DE CIMENTO/ AREIA MÉDIA/ BRITA 1) - PREPARO MECÂNICO COM BETONEIRA 600 L. AF_05/2021	m³	29,34	523,24	654,05	19.189,82	0,43 %
1.9.2.9	92763	SINAPI	ARMAÇÃO DE PILAR OU VIGA DE ESTRUTURA CONVENCIONAL DE CONCRETO ARMADO UTILIZANDO AÇO CA-50 DE 12,5 MM - MONTAGEM. AF_06/2022	KG	182,60	8,87	11,08	2.023,20	0,05 %
1.9.2.10	103670	SINAPI	LANÇAMENTO COM USO DE BALDES, ADENSAMENTO E ACABAMENTO DE CONCRETO EM ESTRUTURAS. AF_02/2022	m³	29,34	300,29	375,36	11.013,06	0,25 %
1.9.2.11	101963	SINAPI	LAJE PRÉ-MOLDADA UNIDIRECIONAL, BIAPOIADA, PARA PISO, ENCHIMENTO EM CERÂMICA, VIGOTA CONVENCIONAL, ALTURA TOTAL DA LAJE (ENCHIMENTO+CAPA) = (8+4). AF_11/2020_PA	m²	180,00	173,23	216,53	38.975,40	0,88 %
1.9.3			ALVENARIAS /DIVISÓRIAS / ELEMENTOS VAZADOS /VERGAS					102.496,79	2,31 %
1.9.3.1	103322	SINAPI	ALVENARIA DE VEDAÇÃO DE BLOCOS CERÂMICOS FURADOS NA VERTICAL DE 9X19X39 CM (ESPESSURA 9 CM) E ARGAMASSA DE ASSENTAMENTO COM PREPARO EM BETONEIRA. AF_12/2021	m²	583,65	55,78	69,72	40.692,07	0,92 %
1.9.3.2	11396	ORSE	Cobogo cimento tipo "veneziana", dim: 40 x 40 x 9cm	m²	13,00	116,88	146,10	1.899,30	0,04 %
1.9.3.3	93188	SINAPI	VERGA MOLDADA IN LOCO EM CONCRETO PARA PORTAS COM ATÉ 1,5 M DE VÃO. AF_03/2016	M	7,20	90,37	112,96	813,31	0,02 %
1.9.3.4	93198	SINAPI	CONTRAVERGA MOLDADA IN LOCO COM UTILIZAÇÃO DE BLOCOS CANALETA PARA VÃOS DE ATÉ 1,5 M DE COMPRIMENTO. AF_03/2016	M	31,20	38,96	48,70	1.519,44	0,03 %
1.9.3.5	93205	SINAPI	CINTA DE AMARRAÇÃO DE ALVENARIA MOLDADA IN LOCO COM UTILIZAÇÃO DE BLOCOS CANALETA, ESPESSURA DE *20* CM. AF_03/2024	M	62,87	59,06	73,82	4.641,06	0,10 %
1.9.3.6	191	ORSE	Divisória em granito cinza andorinha polido, e=2cm, inclusive montagem com ferragens - Rev 02	m²	51,19	811,95	1.014,93	51.954,26	1,17 %
1.9.3.7	4458	ORSE	Divisória em granito cinza andorinha para mictórios, polido, e=2cm, inclusive fixação - Rev 02	m²	1,08	723,97	904,96	977,35	0,02 %

SECRETARIA DO TRABALHO, EMPREGO, RENDA E ESPORTE
SUPERINTENDENCIA DOS DESPORTOS DA BAHIA
Diretoria de Operações de Espaços Esportivos | Coordenação de Obras, Serviços e Manutenção

1.9.4			REVESTIMENTOS INTERNOS E EXTERNOS					117.919,10	2,66 %
1.9.4.1	87905	SINAPI	CHAPISCO APLICADO EM ALVENARIA (COM PRESENÇA DE VÃOS) E ESTRUTURAS DE CONCRETO DE FACHADA, COM COLHER DE PEDREIRO. ARGAMASSA TRAÇO 1:3 COM PREPARO EM BETONEIRA 400L. AF_10/2022	m²	249,43	8,40	10,50	2.619,01	0,06 %
1.9.4.2	87879	SINAPI	CHAPISCO APLICADO EM ALVENARIAS E ESTRUTURAS DE CONCRETO INTERNAS, COM COLHER DE PEDREIRO. ARGAMASSA TRAÇO 1:3 COM PREPARO EM BETONEIRA 400L. AF_10/2022	m²	469,54	4,71	5,88	2.760,89	0,06 %
1.9.4.3	87549	SINAPI	EMBOÇO, EM ARGAMASSA TRAÇO 1:2:8, PREPARO MECÂNICO, APLICADO MANUALMENTE EM PAREDES INTERNAS DE AMBIENTES COM ÁREA ENTRE 5M² E 10M², E = 10MM, COM TALISCAS. AF_03/2024	m²	469,54	27,47	34,33	16.119,30	0,36 %
1.9.4.4	104611	SINAPI	REVESTIMENTO CERÂMICO PARA PAREDES INTERNAS COM PLACAS TIPO ESMALTADA EXTRA DE DIMENSÕES 60X60 CM APLICADAS NA ALTURA INTEIRA DAS PAREDES. AF_02/2023_PE	m²	469,54	75,48	94,35	44.301,09	1,00 %
1.9.4.5	87792	SINAPI	EMBOÇO OU MASSA ÚNICA EM ARGAMASSA TRAÇO 1:2:8, PREPARO MECÂNICO COM BETONEIRA 400 L, APLICADA MANUALMENTE EM PANOS CEGOS DE FACHADA (SEM PRESENÇA DE VÃOS), ESPESSURA DE 25 MM. AF_08/2022	m²	171,34	43,53	54,41	9.322,60	0,21 %
1.9.4.6	11369	ORSE	Revestimento cerâmico para parede, 10 x 10 cm, Eliane, linha galeria branco mesh, pei - 3, aplicado com argamassa industrializada ac-ii, rejuntado, exclusive regularização de base ou emboço - Rev 01	m²	52,72	81,29	101,61	5.356,87	0,12 %
1.9.4.7	11368	ORSE	Revestimento cerâmico para parede, 10 x 10 cm, Eliane, linha galeria chumbo mesh ou similar, pei - 2, aplicado com argamassa industrializada ac-ii, rejuntado, exclusive regularização de base ou emboço - Rev 01	m²	39,54	64,33	80,41	3.179,41	0,07 %
1.9.4.8	7172	ORSE	Revestimento cerâmico para parede, 10 x 10 cm, Elizabeth, linha Vermelho Cristal, ou similar, aplicado com argamassa industrializada ac-iii, rejuntado, exclusive regularização de base ou emboço - Rev 04	m²	39,54	84,70	105,87	4.186,09	0,09 %
1.9.4.9	7607	ORSE	Revestimento cerâmico para parede, 10 x 10 cm, Tecnogres, linha Brilhante, ref. BR10070 ou similar, aplicado com argamassa industrializada ac-iii, rejuntado, exclusive regularização de base ou emboço - Rev 04	m²	39,54	96,33	120,41	4.761,01	0,11 %
1.9.4.10	87779	SINAPI	EMBOÇO OU MASSA ÚNICA EM ARGAMASSA TRAÇO 1:2:8, PREPARO MECÂNICO COM BETONEIRA 400 L, APLICADA MANUALMENTE EM PANOS DE FACHADA COM PRESENÇA DE VÃOS, ESPESSURA DE 35 MM. AF_08/2022	m²	249,43	75,42	94,27	23.513,76	0,53 %
1.9.4.11	87905	SINAPI	CHAPISCO APLICADO EM ALVENARIA (COM PRESENÇA DE VÃOS) E ESTRUTURAS DE CONCRETO DE FACHADA, COM COLHER DE PEDREIRO. ARGAMASSA TRAÇO 1:3 COM PREPARO EM BETONEIRA 400L. AF_10/2022	m²	171,34	8,40	10,50	1.799,07	0,04 %
1.9.5			PISOS INTERNOS / EXTERNOS E PASSEIOS					44.302,68	1,00 %
1.9.5.1	95241	SINAPI	LASTRO DE CONCRETO MAGRO, APLICADO EM PISOS, LAJES SOBRE SOLO OU RADIER, ESPESSURA DE 5 CM. AF_01/2024	m²	220,00	38,35	47,93	10.544,60	0,24 %

SECRETARIA DO TRABALHO, EMPREGO, RENDA E ESPORTE
SUPERINTENDENCIA DOS DESPORTOS DA BAHIA
Diretoria de Operações de Espaços Esportivos | Coordenação de Obras, Serviços e Manutenção

1.9.5.2	87620	SINAPI	CONTRAPISO EM ARGAMASSA TRAÇO 1:4 (CIMENTO E AREIA), PREPARO MECÂNICO COM BETONEIRA 400 L, APLICADO EM ÁREAS SECAS SOBRE LAJE, ADERIDO, ACABAMENTO NÃO REFORÇADO, ESPESSURA 2CM. AF_07/2021	m²	220,00	33,59	41,98	9.235,60	0,21 %
1.9.5.3	87257	SINAPI	REVESTIMENTO CERÂMICO PARA PISO COM PLACAS TIPO ESMALTADA EXTRA DE DIMENSÕES 60X60 CM APLICADA EM AMBIENTES DE ÁREA MAIOR QUE 10 M2. AF_02/2023_PE	m²	220,00	79,60	99,50	21.890,00	0,49 %
1.9.5.4	94992	SINAPI	EXECUÇÃO DE PASSEIO (CALÇADA) OU PISO DE CONCRETO COM CONCRETO MOLDADO IN LOCO, FEITO EM OBRA, ACABAMENTO CONVENCIONAL, ESPESSURA 6 CM, ARMADO. AF_08/2022	m²	17,28	75,77	94,71	1.636,58	0,04 %
1.9.5.5	94275	SINAPI	ASSENTAMENTO DE GUIA (MEIO-FIO) EM TRECHO RETO, CONFECCIONADA EM CONCRETO PRÉ-FABRICADO, DIMENSÕES 100X15X13X20 CM (COMPRIMENTO X BASE INFERIOR X BASE SUPERIOR X ALTURA). AF_01/2024	M	22,40	35,57	44,46	995,90	0,02 %
1.9.6			COBERTURA					37.878,14	0,85 %
1.9.6.1	92543	SINAPI	TRAMA DE MADEIRA COMPOSTA POR TERÇAS PARA TELHADOS DE ATÉ 2 ÁGUAS PARA TELHA ONDULADA DE FIBROCIMENTO, METÁLICA, PLÁSTICA OU TERMOACÚSTICA, INCLUSO TRANSPORTE VERTICAL. AF_07/2019	m²	257,59	23,90	29,87	7.694,21	0,17 %
1.9.6.2	94207	SINAPI	TELHAMENTO COM TELHA ONDULADA DE FIBROCIMENTO E = 6 MM, COM RECOBRIMENTO LATERAL DE 1/4 DE ONDA PARA TELHADO COM INCLINAÇÃO MAIOR QUE 10°, COM ATÉ 2 ÁGUAS, INCLUSO IÇAMENTO. AF_07/2019	m²	257,59	48,26	60,32	15.537,82	0,35 %
1.9.6.3	94231	SINAPI	RUFO EM CHAPA DE AÇO GALVANIZADO NÚMERO 24, CORTE DE 25 CM, INCLUSO TRANSPORTE VERTICAL. AF_07/2019	M	42,60	49,25	61,56	2.622,45	0,06 %
1.9.6.4	94229	SINAPI	CALHA EM CHAPA DE AÇO GALVANIZADO NÚMERO 24, DESENVOLVIMENTO DE 100 CM, INCLUSO TRANSPORTE VERTICAL. AF_07/2019	M	31,70	158,71	198,38	6.288,64	0,14 %
1.9.6.5	10029	ORSE	Impermeabilização c/ manta asfáltica aluminizada 3mm, estruturada com não-tecido de poliéster, inclusive aplicação de 1 demão de primer	m²	12,68	118,03	147,53	1.870,68	0,04 %
1.9.6.6	101979	SINAPI	CHAPIM (RUFO CAPA) EM AÇO GALVANIZADO, CORTE 33. AF_11/2020	M	74,30	41,61	52,01	3.864,34	0,09 %
1.9.7			ARREMATES / BANCADAS E ESPELHOS					15.407,65	0,35 %
1.9.7.1	98689	SINAPI	SOLEIRA EM GRANITO, LARGURA 15 CM, ESPESSURA 2,0 CM. AF_09/2020	M	6,60	91,65	114,56	756,09	0,02 %
1.9.7.2	10759	ORSE	Bancada em granito cinza andorinha, e=2cm	m²	1,55	558,72	698,40	1.082,52	0,02 %
1.9.7.3	10759	ORSE	Bancada em granito cinza andorinha, e=2cm	m²	1,55	558,72	698,40	1.082,52	0,02 %
1.9.7.4	10759	ORSE	Bancada em granito cinza andorinha, e=2cm	m²	2,60	558,72	698,40	1.815,84	0,04 %
1.9.7.5	7784	ORSE	Rodopia em granito cinza andorinha, h = 10 cm, e= 2cm, aplicado com argamassaindustrializada ac-i, com acabamento aboleado	m	8,00	73,30	91,62	732,96	0,02 %
1.9.7.6	9719	ORSE	Testeira em granito cinza andorinha, h=10cm, esp=2cm, aplicado com argamassa industrializada AC-I	m	8,00	156,86	196,07	1.568,56	0,04 %
1.9.7.7	74125/002	SINAPI	ESPELHO CRISTAL ESPESSURA 4MM, COM MOLDURA EM ALUMINIO E COMPENSADO 6MM PLASTIFICADO COLADO	m²	2,05	816,51	1.020,63	2.092,29	0,05 %

SECRETARIA DO TRABALHO, EMPREGO, RENDA E ESPORTE
SUPERINTENDENCIA DOS DESPORTOS DA BAHIA
Diretoria de Operações de Espaços Esportivos | Coordenação de Obras, Serviços e Manutenção

1.9.7.8	74125/002	SINAPI	ESPELHO CRISTAL ESPESSURA 4MM, COM MOLDURA EM ALUMINIO E COMPENSADO 6MM PLASTIFICADO COLADO	m²	2,05	816,51	1.020,63	2.092,29	0,05 %
1.9.7.9	74125/002	SINAPI	ESPELHO CRISTAL ESPESSURA 4MM, COM MOLDURA EM ALUMINIO E COMPENSADO 6MM PLASTIFICADO COLADO	m²	4,10	816,51	1.020,63	4.184,58	0,09 %
1.9.8			ESQUADRIAS					32.633,80	0,73 %
1.9.8.1	91341	SINAPI	PORTA EM ALUMÍNIO DE ABRIR TIPO VENEZIANA COM GUARNIÇÃO, FIXAÇÃO COM PARAFUSOS - FORNECIMENTO E INSTALAÇÃO. AF_12/2019	m²	12,60	419,03	523,78	6.599,62	0,15 %
1.9.8.2	91341	SINAPI	PORTA EM ALUMÍNIO DE ABRIR TIPO VENEZIANA COM GUARNIÇÃO, FIXAÇÃO COM PARAFUSOS - FORNECIMENTO E INSTALAÇÃO. AF_12/2019	m²	37,44	419,03	523,78	19.610,32	0,44 %
1.9.8.3	100705	SINAPI	TARJETA TIPO LIVRE/OCUPADO PARA PORTA DE BANHEIRO. AF_12/2019	UN	26,00	81,01	101,26	2.632,76	0,06 %
1.9.8.4	90830	SINAPI	FECHADURA DE EMBUTIR COM CILINDRO, EXTERNA, COMPLETA, ACABAMENTO PADRÃO MÉDIO, INCLUSO EXECUÇÃO DE FURO - FORNECIMENTO E INSTALAÇÃO. AF_12/2019	UN	6,00	187,94	234,92	1.409,52	0,03 %
1.9.8.5	100874	SINAPI	PUXADOR PARA PCD, FIXADO NA PORTA - FORNECIMENTO E INSTALAÇÃO. AF_01/2020	UN	6,00	317,55	396,93	2.381,58	0,05 %
1.9.9			REVESTIMENTOS DE TETOS / FORROS					20.227,27	0,46 %
1.9.9.1	87884	SINAPI	CHAPISCO APLICADO NO TETO OU EM ALVENARIA E ESTRUTURA, COM ROLO PARA TEXTURA ACRÍLICA. ARGAMASSA INDUSTRIALIZADA COM PREPARO MANUAL. AF_10/2022	m²	17,68	10,27	12,83	226,83	0,01 %
1.9.9.2	90406	SINAPI	MASSA ÚNICA, EM ARGAMASSA TRAÇO 1:2:8, PREPARO MECÂNICO, APLICADA MANUALMENTE EM TETO, E = 17,5MM, COM TALISCAS. AF_03/2024	m²	17,68	47,18	58,97	1.042,58	0,02 %
1.9.9.3	96111	SINAPI	FORRO EM RÉGUAS DE PVC, FRISADO, PARA AMBIENTES RESIDENCIAIS, INCLUSIVE ESTRUTURA UNIDIRECIONAL DE FIXAÇÃO. AF_08/2023_PS	m²	190,00	66,63	83,28	15.823,20	0,36 %
1.9.9.4	96121	SINAPI	ACABAMENTOS PARA FORRO (RODA-FORRO EM PERFIL METÁLICO E PLÁSTICO). AF_08/2023	M	195,50	12,72	15,90	3.108,45	0,07 %
1.9.9.5	8771	ORSE	Alçapão para forro de pvc, dim=60x60cm, aplicado	m²	0,36	58,27	72,83	26,21	0,00 %
1.9.10			PINTURA					16.582,95	0,37 %
1.9.10.1	88485	SINAPI	FUNDO SELADOR ACRÍLICO, APLICAÇÃO MANUAL EM PAREDE, UMA DEMÃO. AF_04/2023	m²	424,14	3,85	4,81	2.040,11	0,05 %
1.9.10.2	88495	SINAPI	EMASSAMENTO COM MASSA LÁTEX, APLICAÇÃO EM PAREDE, UMA DEMÃO, LIXAMENTO MANUAL. AF_04/2023	m²	424,14	11,29	14,11	5.984,61	0,13 %
1.9.10.3	88489	SINAPI	PINTURA LÁTEX ACRÍLICA PREMIUM, APLICAÇÃO MANUAL EM PAREDES, DUAS DEMÃOS. AF_04/2023	m²	424,14	12,89	16,11	6.832,89	0,15 %
1.9.10.4	88496	SINAPI	EMASSAMENTO COM MASSA LÁTEX, APLICAÇÃO EM TETO, DUAS DEMÃOS, LIXAMENTO MANUAL. AF_04/2023	m²	17,68	31,67	39,58	699,77	0,02 %
1.9.10.5	104640	SINAPI	PINTURA LÁTEX ACRÍLICA STANDARD, APLICAÇÃO MANUAL EM TETO, DUAS DEMÃOS. AF_04/2023	m²	17,68	13,11	16,38	289,59	0,01 %
1.9.10.6	102492	SINAPI	PINTURA DE PISO COM TINTA ACRÍLICA, APLICAÇÃO MANUAL, 3 DEMÃOS, INCLUSO FUNDO PREPARADOR. AF_05/2021	m²	17,68	26,33	32,91	581,84	0,01 %
1.9.10.7	102498	SINAPI	PINTURA DE MEIO-FIO COM TINTA BRANCA A BASE DE CAL (CAIAÇÃO). AF_05/2021	M	22,40	1,71	2,13	47,71	0,00 %

SECRETARIA DO TRABALHO, EMPREGO, RENDA E ESPORTE
SUPERINTENDENCIA DOS DESPORTOS DA BAHIA
Diretoria de Operações de Espaços Esportivos | Coordenação de Obras, Serviços e Manutenção

1.9.10.8	88484	SINAPI	FUNDO SELADOR ACRÍLICO, APLICAÇÃO MANUAL EM TETO, UMA DEMÃO. AF_04/2023	m²	17,68	4,82	6,02	106,43	0,00 %
1.9.11			INSTALAÇÕES GERAIS						
1.9.11.1			INSTALAÇÃO PARA CAPTAÇÃO DE ÁFUAS PLUVIAIS					3.730,16	0,08 %
1.9.11.1.1	93358	SINAPI	ESCAVAÇÃO MANUAL DE VALA COM PROFUNDIDADE MENOR OU IGUAL A 1,30 M. AF_02/2021	m³	2,35	83,86	104,82	246,32	0,01 %
1.9.11.1.2	4283	ORSE	Ralo hemisférico em ferro, tipo abacaxi Ø 100mm	un	2,00	44,54	55,67	111,34	0,00 %
1.9.11.1.3	89584	SINAPI	JOELHO 90 GRAUS, PVC, SÉRIE R, ÁGUA PLUVIAL, DN 100 MM, JUNTA ELÁSTICA, FORNECIDO E INSTALADO EM CONDUTORES VERTICAIS DE ÁGUAS PLUVIAIS. AF_06/2022	UN	2,00	39,07	48,83	97,66	0,00 %
1.9.11.1.4	89512	SINAPI	TUBO PVC, SÉRIE R, ÁGUA PLUVIAL, DN 100 MM, FORNECIDO E INSTALADO EM RAMAL DE ENCAMINHAMENTO. AF_06/2022	M	16,00	42,33	52,91	846,56	0,02 %
1.9.11.1.5	2816	ORSE	Caixa de passagem coletora de águas pluviais, em alvenaria de tijolos maciços, dim. int. 0,25x0,85x1,00- c/ grade de concreto	un	2,00	904,01	1.130,01	2.260,02	0,05 %
1.9.11.1.6	96995	SINAPI	REATERRO MANUAL APOIADO COM SOQUETE. AF_10/2017	m³	1,40	50,85	63,56	88,98	0,00 %
1.9.11.1.7	100981	SINAPI	CARGA, MANOBRA E DESCARGA DE ENTULHO EM CAMINHÃO BASCULANTE 6 M³ - CARGA COM ESCAVADEIRA HIDRÁULICA (CAÇAMBA DE 0,80 M³ / 111 HP) E DESCARGA LIVRE (UNIDADE: M3). AF_07/2020	m³	1,24	9,15	11,43	14,17	0,00 %
1.9.11.1.8	97914	SINAPI	TRANSPORTE COM CAMINHÃO BASCULANTE DE 6 M³, EM VIA URBANA PAVIMENTADA, DMT ATÉ 30 KM (UNIDADE: M3XKM). AF_07/2020	M3XKM	18,55	2,81	3,51	65,11	0,00 %
1.9.12			INSTALAÇÕES HIDROSANITÁRIAS						
1.9.12.1			INFRAESTRUTURA E APOIO CIVIL					24.998,97	0,56 %
1.9.12.1.1	93358	SINAPI	ESCAVAÇÃO MANUAL DE VALA COM PROFUNDIDADE MENOR OU IGUAL A 1,30 M. AF_02/2021	m³	9,27	83,86	104,82	971,68	0,02 %
1.9.12.1.2	91786	SINAPI	(COMPOSIÇÃO REPRESENTATIVA) DO SERVIÇO DE INSTALAÇÃO TUBOS DE PVC, SOLDÁVEL, ÁGUA FRIA, DN 32 MM (INSTALADO EM RAMAL, SUB-RAMAL, RAMAL DE DISTRIBUIÇÃO OU PRUMADA), INCLUSIVE CONEXÕES, CORTES E FIXAÇÕES, PARA PRÉDIOS. AF_10/2015	M	18,60	27,72	34,65	644,49	0,01 %
1.9.12.1.3	89367	SINAPI	JOELHO 90 GRAUS, PVC, SOLDÁVEL, DN 32MM, INSTALADO EM RAMAL OU SUB-RAMAL DE ÁGUA - FORNECIMENTO E INSTALAÇÃO. AF_06/2022	UN	9,00	12,19	15,23	137,07	0,00 %
1.9.12.1.4	89398	SINAPI	TE, PVC, SOLDÁVEL, DN 32MM, INSTALADO EM RAMAL OU SUB-RAMAL DE ÁGUA - FORNECIMENTO E INSTALAÇÃO. AF_06/2022	UN	10,00	16,92	21,15	211,50	0,00 %
1.9.12.1.5	91785	SINAPI	(COMPOSIÇÃO REPRESENTATIVA) DO SERVIÇO DE INSTALAÇÃO DE TUBOS DE PVC, SOLDÁVEL, ÁGUA FRIA, DN 25 MM (INSTALADO EM RAMAL, SUB-RAMAL, RAMAL DE DISTRIBUIÇÃO OU PRUMADA), INCLUSIVE CONEXÕES, CORTES E FIXAÇÕES, PARA PRÉDIOS. AF_10/2015	M	54,70	42,82	53,52	2.927,54	0,07 %

SECRETARIA DO TRABALHO, EMPREGO, RENDA E ESPORTE
SUPERINTENDENCIA DOS DESPORTOS DA BAHIA
Diretoria de Operações de Espaços Esportivos | Coordenação de Obras, Serviços e Manutenção

1.9.12.1.6	89957	SINAPI	PONTO DE CONSUMO TERMINAL DE ÁGUA FRIA (SUBRAMAL) COM TUBULAÇÃO DE PVC, DN 25 MM, INSTALADO EM RAMAL DE ÁGUA, INCLUSOS RASGO E CHUMBAMENTO EM ALVENARIA. AF_12/2014	UN	24,00	134,00	167,50	4.020,00	0,09 %
1.9.12.1.7	90373	SINAPI	JOELHO 90 GRAUS COM BUCHA DE LATÃO, PVC, SOLDÁVEL, DN 25MM, X 1/2 INSTALADO EM RAMAL OU SUB-RAMAL DE ÁGUA - FORNECIMENTO E INSTALAÇÃO. AF_06/2022	UN	20,00	11,46	14,32	286,40	0,01 %
1.9.12.1.8	89395	SINAPI	TE, PVC, SOLDÁVEL, DN 25MM, INSTALADO EM RAMAL OU SUB-RAMAL DE ÁGUA - FORNECIMENTO E INSTALAÇÃO. AF_06/2022	UN	8,00	12,46	15,57	124,56	0,00 %
1.9.12.1.9	91784	SINAPI	(COMPOSIÇÃO REPRESENTATIVA) DO SERVIÇO DE INSTALAÇÃO DE TUBOS DE PVC, SOLDÁVEL, ÁGUA FRIA, DN 20 MM (INSTALADO EM RAMAL, SUB-RAMAL OU RAMAL DE DISTRIBUIÇÃO), INCLUSIVE CONEXÕES, CORTES E FIXAÇÕES, PARA PRÉDIOS. AF_10/2015	M	10,00	43,35	54,18	541,80	0,01 %
1.9.12.1.10	89358	SINAPI	JOELHO 90 GRAUS, PVC, SOLDÁVEL, DN 20MM, INSTALADO EM RAMAL OU SUB-RAMAL DE ÁGUA - FORNECIMENTO E INSTALAÇÃO. AF_06/2022	UN	5,00	7,66	9,57	47,85	0,00 %
1.9.12.1.11	89393	SINAPI	TE, PVC, SOLDÁVEL, DN 20MM, INSTALADO EM RAMAL OU SUB-RAMAL DE ÁGUA - FORNECIMENTO E INSTALAÇÃO. AF_06/2022	UN	2,00	10,56	13,20	26,40	0,00 %
1.9.12.1.12	91792	SINAPI	(COMPOSIÇÃO REPRESENTATIVA) DO SERVIÇO DE INSTALAÇÃO DE TUBO DE PVC, SÉRIE NORMAL, ESGOTO PREDIAL, DN 40 MM (INSTALADO EM RAMAL DE DESCARGA OU RAMAL DE ESGOTO SANITÁRIO), INCLUSIVE CONEXÕES, CORTES E FIXAÇÕES, PARA PRÉDIOS. AF_10/2015	M	45,50	75,80	94,75	4.311,12	0,10 %
1.9.12.1.13	91793	SINAPI	(COMPOSIÇÃO REPRESENTATIVA) DO SERVIÇO DE INSTALAÇÃO DE TUBO DE PVC, SÉRIE NORMAL, ESGOTO PREDIAL, DN 50 MM (INSTALADO EM RAMAL DE DESCARGA OU RAMAL DE ESGOTO SANITÁRIO), INCLUSIVE CONEXÕES, CORTES E FIXAÇÕES PARA, PRÉDIOS. AF_10/2015	M	17,40	93,19	116,48	2.026,75	0,05 %
1.9.12.1.14	91794	SINAPI	(COMPOSIÇÃO REPRESENTATIVA) DO SERVIÇO DE INST. TUBO PVC, SÉRIE N, ESGOTO PREDIAL, DN 75 MM, (INST. EM RAMAL DE DESCARGA, RAMAL DE ESG. SANITÁRIO, PRUMADA DE ESG. SANITÁRIO OU VENTILAÇÃO), INCL. CONEXÕES, CORTES E FIXAÇÕES, P/ PRÉDIOS. AF_10/2015	M	11,60	41,78	52,22	605,75	0,01 %
1.9.12.1.15	91795	SINAPI	(COMPOSIÇÃO REPRESENTATIVA) DO SERVIÇO DE INST. TUBO PVC, SÉRIE N, ESGOTO PREDIAL, 100 MM (INST. RAMAL DESCARGA, RAMAL DE ESG. SANIT., PRUMADA ESG. SANIT., VENTILAÇÃO OU SUB-COLETOR AÉREO), INCL. CONEXÕES E CORTES, FIXAÇÕES, P/ PRÉDIOS. AF_10/2015	M	24,50	68,20	85,25	2.088,62	0,05 %
1.9.12.1.16	91796	SINAPI	(COMPOSIÇÃO REPRESENTATIVA) DO SERVIÇO DE INSTALAÇÃO DE TUBO DE PVC, SÉRIE NORMAL, ESGOTO PREDIAL, DN 150 MM (INSTALADO EM SUB-COLETOR AÉREO), INCLUSIVE CONEXÕES, CORTES E FIXAÇÕES, PARA PRÉDIOS. AF_10/2015	M	29,00	67,68	84,60	2.453,40	0,06 %
1.9.12.1.17	97902	SINAPI	CAIXA ENTERRADA HIDRÁULICA RETANGULAR EM ALVENARIA COM TIJOLOS CERÂMICOS MACIÇOS, DIMENSÕES INTERNAS: 0,6X0,6X0,6 M PARA REDE DE ESGOTO. AF_12/2020	UN	4,00	571,10	713,87	2.855,48	0,06 %

SECRETARIA DO TRABALHO, EMPREGO, RENDA E ESPORTE
SUPERINTENDENCIA DOS DESPORTOS DA BAHIA
Diretoria de Operações de Espaços Esportivos | Coordenação de Obras, Serviços e Manutenção

1.9.12.1.18	94658	SINAPI	ADAPTADOR CURTO COM BOLSA E ROSCA PARA REGISTRO, PVC, SOLDÁVEL, DN 32 MM X 1", INSTALADO EM RESERVAÇÃO PREDIAL DE ÁGUA - FORNECIMENTO E INSTALAÇÃO. AF_04/2024	UN	3,00	4,56	5,70	17,10	0,00 %
1.9.12.1.19	96995	SINAPI	REATERRO MANUAL APILOADO COM SOQUETE. AF_10/2017	m³	3,54	50,85	63,56	225,00	0,01 %
1.9.12.1.20	100981	SINAPI	CARGA, MANOBRA E DESCARGA DE ENTULHO EM CAMINHÃO BASCULANTE 6 M³ - CARGA COM ESCAVADEIRA HIDRÁULICA (CAÇAMBA DE 0,80 M³ / 111 HP) E DESCARGA LIVRE (UNIDADE: M3). AF_07/2020	m³	7,43	9,15	11,43	84,92	0,00 %
1.9.12.1.21	97914	SINAPI	TRANSPORTE COM CAMINHÃO BASCULANTE DE 6 M³, EM VIA URBANA PAVIMENTADA, DMT ATÉ 30 KM (UNIDADE: M3XKM). AF_07/2020	M3XKM	111,55	2,81	3,51	391,54	0,01 %
1.9.13			LOUÇAS/ METAIS / ACESSÓRIOS SANITÁRIOS / RESERVATÓRIOS					51.088,21	1,15 %
1.9.13.1	86932	SINAPI	VASO SANITÁRIO SIFONADO COM CAIXA ACOPLADA LOUÇA BRANCA - PADRÃO MÉDIO, INCLUSO ENGATE FLEXÍVEL EM METAL CROMADO, 1/2 X 40CM - FORNECIMENTO E INSTALAÇÃO. AF_01/2020	UN	6,00	535,34	669,17	4.015,02	0,09 %
1.9.13.1.6	100864	SINAPI	BARRA DE APOIO EM "L", EM ACO INOX POLIDO 80 X 80 CM, FIXADA NA PAREDE - FORNECIMENTO E INSTALACAO. AF_01/2020	UN	10,00	663,26	829,07	8.290,70	0,19 %
1.9.13.2	12099	ORSE	Vaso sanitário com caixa de descarga acoplada, linha vogue plus conforto, semabertura frontal P.515.17, DECA ou similar	un	2,00	2.783,39	3.479,23	6.958,46	0,16 %
1.9.13.3	100849	SINAPI	ASSENTO SANITÁRIO CONVENCIONAL - FORNECIMENTO E INSTALACAO. AF_01/2020	UN	2,00	37,79	47,23	94,46	0,00 %
1.9.13.4	100858	SINAPI	MICTÓRIO SIFONADO LOUÇA BRANCA - PADRÃO MÉDIO - FORNECIMENTO E INSTALAÇÃO. AF_01/2020	UN	6,00	746,57	933,21	5.599,26	0,13 %
1.9.13.5	86938	SINAPI	CUBA DE EMBUTIR OVAL EM LOUÇA BRANCA, 35 X 50CM OU EQUIVALENTE, INCLUSO VÁLVULA E SIFÃO TIPO GARRAFA EM METAL CROMADO - FORNECIMENTO E INSTALAÇÃO. AF_01/2020	UN	10,00	348,77	435,96	4.359,60	0,10 %
1.9.13.6	7350	ORSE	Lavatório louça de canto (Deca-lzy, ref L-10117 ou similar) sem coluna, c/ sifão cromado, válvula cromada, engate cromado, exclusive torneira	un	2,00	460,68	575,85	1.151,70	0,03 %
1.9.13.7	11748	ORSE	Torneira para lavatório, de mesa, bica alta, linha Link Conforto, ref. 1196 C.Lnk da DECA ou similar, inclusive furo para instalação em bancada	un	2,00	744,70	930,87	1.861,74	0,04 %
1.9.13.8	86915	SINAPI	TORNEIRA CROMADA DE MESA, 1/2" OU 3/4", PARA LAVATÓRIO, PADRÃO MÉDIO - FORNECIMENTO E INSTALAÇÃO. AF_01/2020	UN	10,00	149,76	187,20	1.872,00	0,04 %
1.9.13.9	2050	ORSE	Chuveiro plástico sem registro	un	22,00	31,38	39,22	862,84	0,02 %
1.9.13.10	89349	SINAPI	REGISTRO DE PRESSÃO BRUTO, LATÃO, ROSCÁVEL, 1/2" - FORNECIMENTO E INSTALAÇÃO. AF_08/2021	UN	22,00	26,77	33,46	736,12	0,02 %
1.9.13.11	8436	ORSE	Acabamento para registro 1/2", 3/4" e 1" (PQ), ref. 4900 - C43, da Deca ou similar	un	22,00	83,64	104,55	2.300,10	0,05 %
1.9.13.12	94497	SINAPI	REGISTRO DE GAVETA BRUTO, LATÃO, ROSCÁVEL, 1 1/2" - FORNECIMENTO E INSTALAÇÃO. AF_08/2021	UN	3,00	106,76	133,45	400,35	0,01 %

SECRETARIA DO TRABALHO, EMPREGO, RENDA E ESPORTE
SUPERINTENDENCIA DOS DESPORTOS DA BAHIA
Diretoria de Operações de Espaços Esportivos | Coordenação de Obras, Serviços e Manutenção

1.9.13.13	95544	SINAPI	PAPELEIRA DE PAREDE EM METAL CROMADO SEM TAMPA, INCLUSO FIXAÇÃO. AF_01/2020	UN	8,00	31,36	39,20	313,60	0,01 %
1.9.13.14	95547	SINAPI	SABONETEIRA PLASTICA TIPO DISPENSER PARA SABONETE LIQUIDO COM RESERVATORIO 800 A 1500 ML, INCLUSO FIXAÇÃO. AF_01/2020	UN	6,00	68,08	85,10	510,60	0,01 %
1.9.13.15	12208	ORSE	Porta papel toalha para papel interfolha 2 ou 3 dobras, injetado com a frente em plástico ABS branco, com visor frontal para controle de substituição do papel interfolha e fundo em Plástico ABS cinza.	un	6,00	124,71	155,88	935,28	0,02 %
1.9.13.17	2412	ORSE	Banco de madeira de lei sem encosto, tipo sueco, medindo 45x45x300cm	un	4,00	783,36	979,20	3.916,80	0,09 %
1.9.13.18	100875	SINAPI	BANCO ARTICULADO, EM ACO INOX, PARA PCD, FIXADO NA PAREDE - FORNECIMENTO E INSTALAÇÃO. AF_01/2020	UN	2,00	1.064,31	1.330,38	2.660,76	0,06 %
1.9.13.19	9977	ORSE	Fornecimento e colocação de gancho com bucha 4,4 x 70 - 8mm	un	22,00	9,90	12,37	272,14	0,01 %
1.9.13.20	102609	SINAPI	CAIXA D'ÁGUA EM POLIETILENO, 2000 LITROS - FORNECIMENTO E INSTALAÇÃO. AF_06/2021	UN	3,00	1.060,45	1.325,56	3.976,68	0,09 %
1.9.14			ESGOTAMENTO SANITÁRIO					30.795,76	0,69 %
1.9.14.1	89709	SINAPI	RALO SIFONADO, PVC, DN 100 X 40 MM, JUNTA SOLDÁVEL, FORNECIDO E INSTALADO EM RAMAL DE DESCARGA OU EM RAMAL DE ESGOTO SANITÁRIO. AF_08/2022	UN	6,00	18,04	22,55	135,30	0,00 %
1.9.14.2	12897	ORSE	Ralo seco linear pvc sanitário d=90 com grelha aluminio	un	22,00	88,27	110,33	2.427,26	0,05 %
1.9.14.3	98068	SINAPI	TANQUE SÉPTICO RETANGULAR, EM ALVENARIA COM TIJOLOS CERÂMICOS MACIÇOS, DIMENSÕES INTERNAS: 1,4 X 3,2 X H=1,8 M, VOLUME ÚTIL: 6272 L (PARA 32 CONTRIBUINTES). AF_12/2020	UN	1,00	8.717,69	10.897,11	10.897,11	0,25 %
1.9.14.4	98074	SINAPI	FILTRO ANAERÓBIO RETANGULAR, EM ALVENARIA COM TIJOLOS CERÂMICOS MACIÇOS, DIMENSÕES INTERNAS: 1,4 X 3,0 X H=1,67 M, VOLUME ÚTIL: 5040 L (PARA 32 CONTRIBUINTES). AF_12/2020	UN	1,00	9.613,99	12.017,48	12.017,48	0,27 %
1.9.14.5	98099	SINAPI	SUMIDOURO RETANGULAR, EM ALVENARIA COM BLOCOS DE CONCRETO, DIMENSÕES INTERNAS: 1,0 X 3,0 X H=3,0 M, ÁREA DE INFILTRAÇÃO: 25 M² (PARA 10 CONTRIBUINTES). AF_12/2020	UN	1,00	4.254,89	5.318,61	5.318,61	0,12 %
1.9.15			INSTALAÇÕES ELÉTRICAS					14.434,40	0,33 %
1.9.15.1			ELÉTRICA					14.434,40	0,33 %
1.9.15.1.1	12222	ORSE	Quadro de distribuição de embutir, em chapa de aço, para até 08 disjuntores, com barramento, padrão DIN, exclusive disjuntores	un	1,00	141,25	176,56	176,56	0,00 %
1.9.15.1.2	91844	SINAPI	ELETRODUTO FLEXÍVEL CORRUGADO, PVC, DN 25 MM (3/4"), PARA CIRCUITOS TERMINAIS, INSTALADO EM LAJE - FORNECIMENTO E INSTALAÇÃO. AF_03/2023	M	200,00	6,29	7,86	1.572,00	0,04 %
1.9.15.1.3	91953	SINAPI	INTERRUPTOR SIMPLES (1 MÓDULO), 10A/250V, INCLUINDO SUPORTE E PLACA - FORNECIMENTO E INSTALAÇÃO. AF_03/2023	UN	2,00	26,49	33,11	66,22	0,00 %
1.9.15.1.4	93654	SINAPI	DISJUNTOR MONOPOLAR TIPO DIN, CORRENTE NOMINAL DE 16A - FORNECIMENTO E INSTALAÇÃO. AF_10/2020	UN	2,00	11,81	14,76	29,52	0,00 %

SECRETARIA DO TRABALHO, EMPREGO, RENDA E ESPORTE
SUPERINTENDENCIA DOS DESPORTOS DA BAHIA
Diretoria de Operações de Espaços Esportivos | Coordenação de Obras, Serviços e Manutenção

1.9.15.1.5	93657	SINAPI	DISJUNTOR MONOPOLAR TIPO DIN, CORRENTE NOMINAL DE 32A - FORNECIMENTO E INSTALAÇÃO. AF_10/2020	UN	1,00	14,55	18,18	18,18	0,00 %
1.9.15.1.6	7996	ORSE	Disjuntor bipolar DR 25 A - Dispositivo residual diferencial, tipo AC, 30MA, ref.5SM1 312-OMB, Siemens ou similar	un	2,00	301,98	377,47	754,94	0,02 %
1.9.15.1.7	91929	SINAPI	CABO DE COBRE FLEXÍVEL ISOLADO, 4 MM², ANTI-CHAMA 0,6/1,0 KV, PARA CIRCUITOS TERMINAIS - FORNECIMENTO E INSTALAÇÃO. AF_03/2023	M	50,00	6,74	8,42	421,00	0,01 %
1.9.15.1.8	91926	SINAPI	CABO DE COBRE FLEXÍVEL ISOLADO, 2,5 MM², ANTI-CHAMA 450/750 V, PARA CIRCUITOS TERMINAIS - FORNECIMENTO E INSTALAÇÃO. AF_03/2023	M	600,00	4,10	5,12	3.072,00	0,07 %
1.9.15.1.9	13158	ORSE	Luminária plafon (sobrepór) 40 x 40 - 36 W - 6000K - G- Light ou similar	un	29,00	190,02	237,52	6.888,08	0,16 %
1.9.15.1.10	91940	SINAPI	CAIXA RETANGULAR 4" X 2" MÉDIA (1,30 M DO PISO), PVC, INSTALADA EM PAREDE - FORNECIMENTO E INSTALAÇÃO. AF_03/2023	UN	20,00	17,85	22,31	446,20	0,01 %
1.9.15.1.11	91959	SINAPI	INTERRUPTOR SIMPLES (2 MÓDULOS), 10A/250V, INCLUINDO SUPORTE E PLACA - FORNECIMENTO E INSTALAÇÃO. AF_03/2023	UN	4,00	40,10	50,12	200,48	0,00 %
1.9.15.1.12	91955	SINAPI	INTERRUPTOR PARALELO (1 MÓDULO), 10A/250V, INCLUINDO SUPORTE E PLACA - FORNECIMENTO E INSTALAÇÃO. AF_03/2023	UN	4,00	32,35	40,43	161,72	0,00 %
1.9.15.1.13	92004	SINAPI	TOMADA MÉDIA DE EMBUTIR (2 MÓDULOS), 2P+T 10 A, INCLUINDO SUPORTE E PLACA - FORNECIMENTO E INSTALAÇÃO. AF_03/2023	UN	10,00	50,20	62,75	627,50	0,01 %
1.10			IMPLANTAÇÃO DO SISTEMA DE ILUMINAÇÃO EM LED PARA ESTÁDIO DE FUTEBOL					400.911,10	9,03 %
1.10.1			PADRÃO DE ENTRADA					10.249,49	0,23 %
1.10.1.1	101946	SINAPI	QUADRO DE MEDIÇÃO GERAL DE ENERGIA PARA 1 MEDIDOR DE SOBREPOR - FORNECIMENTO E INSTALAÇÃO. AF_10/2020	UN	1,00	159,11	198,88	198,88	0,00 %
1.10.1.2	8490	ORSE	Disjuntor termomagnético tripolar 100 A, padrão DIN (Europeu - linha branca), 10KA	un	1,00	529,32	661,65	661,65	0,01 %
1.10.1.3	SC000038	Próprio	ALVENARIA BLOCO CERAMICO, E=0,09M, COM 1,5 X 2M, C/ ALV DE PEDRA 0,35 X 0,60M, COLUNAS CONCRETO ARMADO FCK = 15,0 MPA, CINTAMENTO INTERMEDIÁRIO E SUPERIOR, CHAPISCO, REBOCO E PINTURA COM LAJE EM CONCRETO PARA PROTEÇÃO DOS QUADROS.	m²	3,45	399,38	499,22	1.722,30	0,04 %
1.10.1.4	SC000039	Próprio	FORNECIMENTO E ASSENTAMENTO DE POSTE CONCRETO DUPLO T (DT) H=9/150kgf	UN	1,00	2.186,92	2.733,65	2.733,65	0,06 %
1.10.1.5	91873	SINAPI	ELETRODUTO RÍGIDO ROSCÁVEL, PVC, DN 40 MM (1 1/4"), PARA CIRCUITOS TERMINAIS, INSTALADO EM PAREDE - FORNECIMENTO E INSTALAÇÃO. AF_03/2023	M	9,00	20,83	26,03	234,27	0,01 %
1.10.1.6	SC000037	Próprio	CAIXA DE PASSAGEM EM ALVENARIA DE TIJOLOS MACIÇOS ESP. = 0,12M, DIM. INT. = 0,30 X 0,30 X 0,50M - FORNECIMENTO E INSTALAÇÃO	UN	1,00	216,41	270,51	270,51	0,01 %
1.10.1.7	101538	SINAPI	ARMAÇÃO SECUNDÁRIA, COM 1 ESTRIBO E 1 ISOLADOR - FORNECIMENTO E INSTALAÇÃO. AF_07/2020	UN	4,00	62,65	78,31	313,24	0,01 %

SECRETARIA DO TRABALHO, EMPREGO, RENDA E ESPORTE
SUPERINTENDENCIA DOS DESPORTOS DA BAHIA
Diretoria de Operações de Espaços Esportivos | Coordenação de Obras, Serviços e Manutenção

1.10.1.8	91920	SINAPI	CURVA 90 GRAUS PARA ELETRODUTO, PVC, ROSCÁVEL, DN 40 MM (1 1/4"), PARA CIRCUITOS TERMINAIS, INSTALADA EM PAREDE - FORNECIMENTO E INSTALAÇÃO. AF_03/2023	UN	1,00	23,25	29,06	29,06	0,00 %
1.10.1.9	SC000040	Próprio	FITA EM AÇO INOX - FORNECIMENTO E INSTALAÇÃO	UN	3,00	5,92	7,40	22,20	0,00 %
1.10.1.10	96985	SINAPI	HASTE DE ATERRAMENTO, DIÂMETRO 5/8", COM 3 METROS - FORNECIMENTO E INSTALAÇÃO. AF_08/2023	UN	3,00	87,14	108,92	326,76	0,01 %
1.10.1.11	SC000046	Próprio	CAIXA DE INSPECAO PARA ATERRAMENTO E PARA RAIOS, EM POLIPROPILENO, DIAMETRO = 300 MM X ALTURA = 400 MM - FORNECIMENTO E INSTALAÇÃO	UN	3,00	57,82	72,27	216,81	0,00 %
1.10.1.12	SC000008	Próprio	CONECTOR METALICO TIPO PARAFUSO FENDIDO (SPLIT BOLT), COM SEPARADOR DE CABOS BIMETALICOS, PARA CABOS ATE 50 MM2 - FORNECIMENTO E INSTALAÇÃO	UN	4,00	19,65	24,56	98,24	0,00 %
1.10.1.13	91871	SINAPI	ELETRODUTO RÍGIDO ROSCÁVEL, PVC, DN 25 MM (3/4"), PARA CIRCUITOS TERMINAIS, INSTALADO EM PAREDE - FORNECIMENTO E INSTALAÇÃO. AF_03/2023	M	3,00	13,71	17,13	51,39	0,00 %
1.10.1.14	92982	SINAPI	CABO DE COBRE FLEXÍVEL ISOLADO, 16 MM², ANTI-CHAMA 0,6/1,0 KV, PARA DISTRIBUIÇÃO - FORNECIMENTO E INSTALAÇÃO. AF_10/2020	M	3,00	15,46	19,32	57,96	0,00 %
1.10.1.15	SC000048	Próprio	CABO DE COBRE NU 50 MM2 MEIO-DURO - FORNECIMENTO E INSTALAÇÃO	M	6,00	57,11	71,38	428,28	0,01 %
1.10.1.16	91886	SINAPI	LUVA PARA ELETRODUTO, PVC, ROSCÁVEL, DN 40 MM (1 1/4"), PARA CIRCUITOS TERMINAIS, INSTALADA EM PAREDE - FORNECIMENTO E INSTALAÇÃO. AF_03/2023	UN	1,00	15,02	18,77	18,77	0,00 %
1.10.1.17	101563	SINAPI	CABO DE COBRE FLEXÍVEL ISOLADO, 35 MM², 0,6/1,0 KV, PARA REDE AÉREA DE DISTRIBUIÇÃO DE ENERGIA ELÉTRICA DE BAIXA TENSÃO - FORNECIMENTO E INSTALAÇÃO. AF_07/2020	M	25,00	32,87	41,08	1.027,00	0,02 %
1.10.1.18	SC000041	Próprio	GRADE DE PROTEÇÃO C/ REQUADRO EM BARRA HORIZONTAL CHATA DE 1 1/2" x 5/16" E BARRA VERTICAL EM FERRO REDONDO DE 5/8" A CADA 10CM M2 FORNECIMENTO E INSTALAÇÃO	UN	1,00	873,32	1.091,65	1.091,65	0,02 %
1.10.1.19	101561	SINAPI	CABO DE COBRE FLEXÍVEL ISOLADO, 16 MM², 0,6/1,0 KV, PARA REDE AÉREA DE DISTRIBUIÇÃO DE ENERGIA ELÉTRICA DE BAIXA TENSÃO - FORNECIMENTO E INSTALAÇÃO. AF_07/2020	M	5,00	15,04	18,80	94,00	0,00 %
1.10.1.20	100954	SINAPI	TRANSPORTE COM CAMINHÃO CARROCERIA COM GUINDAUTO (MUNCK), MOMENTO MÁXIMO DE CARGA 11,7 TM, EM VIA INTERNA (DENTRO DO CANTEIRO - UNIDADE: TXKM). AF_07/2020	TXKM	52,50	8,25	10,31	541,27	0,01 %
1.10.1.21	97667	SINAPI	ELETRODUTO FLEXÍVEL CORRUGADO, PEAD, DN 50 (1 1/2"), PARA REDE ENTERRADA DE DISTRIBUIÇÃO DE ENERGIA ELÉTRICA - FORNECIMENTO E INSTALAÇÃO. AF_12/2021	M	10,00	8,93	11,16	111,60	0,00 %
1.10.2			INFRAESTRUTURA - ATERRAMENTO PADRÃO DE ENTRADA					5.553,09	0,13 %
1.10.2.1	93358	SINAPI	ESCAVAÇÃO MANUAL DE VALA COM PROFUNDIDADE MENOR OU IGUAL A 1,30 M. AF_02/2021	m³	2,95	83,86	104,82	309,21	0,01 %

SECRETARIA DO TRABALHO, EMPREGO, RENDA E ESPORTE
SUPERINTENDENCIA DOS DESPORTOS DA BAHIA
Diretoria de Operações de Espaços Esportivos | Coordenação de Obras, Serviços e Manutenção

1.10.2.2	2660	ORSE	Apiloamento manual de fundo de vala	m²	1,44	26,05	32,56	46,88	0,00 %
1.10.2.3	96995	SINAPI	REATERRO MANUAL APILOADO COM SOQUETE. AF_10/2017	m³	0,88	50,85	63,56	55,93	0,00 %
1.10.2.4	100981	SINAPI	CARGA, MANOBRA E DESCARGA DE ENTULHO EM CAMINHÃO BASCULANTE 6 M³ - CARGA COM ESCAVADEIRA HIDRÁULICA (CAÇAMBA DE 0,80 M³ / 111 HP) E DESCARGA LIVRE (UNIDADE: M3). AF_07/2020	m³	2,69	9,15	11,43	30,74	0,00 %
1.10.2.5	97913	SINAPI	TRANSPORTE COM CAMINHÃO BASCULANTE DE 6 M³, EM VIA URBANA EM REVESTIMENTO PRIMÁRIO (UNIDADE: M3XKM). AF_07/2020	M3XKM	80,81	3,07	3,83	309,50	0,01 %
1.10.2.6	92847	SINAPI	TUBO DE CONCRETO PARA REDES COLETORAS DE ESGOTO SANITÁRIO, DIÂMETRO DE 1000 MM, JUNTA ELÁSTICA, INSTALADO EM LOCAL COM BAIXO NÍVEL DE INTERFERÊNCIAS - FORNECIMENTO E ASSENTAMENTO. AF_03/2024	M	2,00	1.095,47	1.369,33	2.738,66	0,06 %
1.10.2.7	103670	SINAPI	LANÇAMENTO COM USO DE BALDES, ADENSAMENTO E ACABAMENTO DE CONCRETO EM ESTRUTURAS. AF_02/2022	m³	2,00	300,29	375,36	750,72	0,02 %
1.10.2.8	94971	SINAPI	CONCRETO FCK = 25MPA, TRAÇO 1:2,3:2,7 (EM MASSA SECA DE CIMENTO/ AREIA MÉDIA/ BRITA 1) - PREPARO MECÂNICO COM BETONEIRA 600 L. AF_05/2021	m³	2,00	523,24	654,05	1.308,10	0,03 %
1.10.2.9	95241	SINAPI	LASTRO DE CONCRETO MAGRO, APLICADO EM PISOS, LAJES SOBRE SOLO OU RADIERS, ESPESSURA DE 5 CM. AF_01/2024	m²	0,07	38,35	47,93	3,35	0,00 %
1.10.3			INSTALAÇÃO DOS REFLETORES					343.087,01	7,73 %
1.10.3.1	SC000040	Próprio	FITA EM AÇO INOX - FORNECIMENTO E INSTALAÇÃO	UN	24,00	5,92	7,40	177,60	0,00 %
1.10.3.2	SC000227	Próprio	PROJETOR DE LED COM APLICAÇÕES EM ÁREAS ESPORTIVAS, POTÊNCIA NOMINAL: 820W. FLUXO LUMINOSO: 110.700 LUMENS, EFICÁCIA LUMINOSA: 135 LM/W. TENSÃO DE TRABALHO: 220-240 V, 50 ~ 60 HZ. FATOR DE POTÊNCIA: ≥ 0.95. VIDA ESTIMADA ≥ 50KHS* 05 ANOS, VIDA ESTIMADA < 50KHS 03 ANOS. GARANTIA: 3 E 5 ANOS DE GARANTIA. GRAU DE PROTEÇÃO: IP66. RESISTÊNCIA A IMPACTOS: IK08, CORPO EM ALUMÍNIO, LENTE EM POLICARBONATO. TEMPERATURA DE COR: 5.700 K. TEMPERATURA DE FUNCIONAMENTO: -40°C - 50°C FORNECIMENTO E INSTALAÇÃO	UN	32,00	4.726,46	5.908,07	189.058,24	4,26 %
1.10.3.3	91865	SINAPI	ELETRODUTO RÍGIDO ROSCÁVEL, PVC, DN 40 MM (1 1/4"), PARA CIRCUITOS TERMINAIS, INSTALADO EM FORRO - FORNECIMENTO E INSTALAÇÃO. AF_03/2023	M	60,00	17,89	22,36	1.341,60	0,03 %
1.10.3.4	91920	SINAPI	CURVA 90 GRAUS PARA ELETRODUTO, PVC, ROSCÁVEL, DN 40 MM (1 1/4"), PARA CIRCUITOS TERMINAIS, INSTALADA EM PAREDE - FORNECIMENTO E INSTALAÇÃO. AF_03/2023	UN	4,00	23,25	29,06	116,24	0,00 %
1.10.3.5	101879	SINAPI	QUADRO DE DISTRIBUIÇÃO DE ENERGIA EM CHAPA DE AÇO GALVANIZADO, DE EMBUTIR, COM BARRAMENTO TRIFÁSICO, PARA 24 DISJUNTORES DIN 100A - FORNECIMENTO E INSTALAÇÃO. AF_10/2020	UN	1,00	534,66	668,32	668,32	0,02 %

SECRETARIA DO TRABALHO, EMPREGO, RENDA E ESPORTE
SUPERINTENDENCIA DOS DESPORTOS DA BAHIA
Diretoria de Operações de Espaços Esportivos | Coordenação de Obras, Serviços e Manutenção

1.10.3.6	8490	ORSE	Disjuntor termomagnético tripolar 100 A, padrão DIN (Europeu - linha branca), 10KA	un	1,00	529,32	661,65	661,65	0,01 %
1.10.3.7	93671	SINAPI	DISJUNTOR TRIPOLAR TIPO DIN, CORRENTE NOMINAL DE 32A - FORNECIMENTO E INSTALAÇÃO. AF_10/2020	UN	1,00	77,85	97,31	97,31	0,00 %
1.10.3.8	93657	SINAPI	DISJUNTOR MONOPOLAR TIPO DIN, CORRENTE NOMINAL DE 32A - FORNECIMENTO E INSTALAÇÃO. AF_10/2020	UN	1,00	14,55	18,18	18,18	0,00 %
1.10.3.9	93663	SINAPI	DISJUNTOR BIPOLAR TIPO DIN, CORRENTE NOMINAL DE 25A - FORNECIMENTO E INSTALAÇÃO. AF_10/2020	UN	1,00	57,80	72,25	72,25	0,00 %
1.10.3.10	93656	SINAPI	DISJUNTOR MONOPOLAR TIPO DIN, CORRENTE NOMINAL DE 25A - FORNECIMENTO E INSTALAÇÃO. AF_10/2020	UN	1,00	13,05	16,31	16,31	0,00 %
1.10.3.11	93658	SINAPI	DISJUNTOR MONOPOLAR TIPO DIN, CORRENTE NOMINAL DE 40A - FORNECIMENTO E INSTALAÇÃO. AF_10/2020	UN	4,00	21,03	26,28	105,12	0,00 %
1.10.3.12	SC000016	Próprio	DISPOSITIVO DPS CLASSE II, 1 POLO, TENSÃO MÁXIMA DE 385 V, CORRENTE MÁXIMA DE *30* KA (TIPO AC) - FORNECIMENTO E INSTALAÇÃO	UN	4,00	155,80	194,75	779,00	0,02 %
1.10.3.13	92984	SINAPI	CABO DE COBRE FLEXÍVEL ISOLADO, 25 MM², ANTI-CHAMA 0,6/1,0 KV, PARA REDE ENTERRADA DE DISTRIBUIÇÃO DE ENERGIA ELÉTRICA - FORNECIMENTO E INSTALAÇÃO. AF_12/2021	M	640,00	25,80	32,25	20.640,00	0,46 %
1.10.3.14	91935	SINAPI	CABO DE COBRE FLEXÍVEL ISOLADO, 16 MM², ANTI-CHAMA 0,6/1,0 KV, PARA CIRCUITOS TERMINAIS - FORNECIMENTO E INSTALAÇÃO. AF_03/2023	M	820,00	23,79	29,73	24.378,60	0,55 %
1.10.3.15	91933	SINAPI	CABO DE COBRE FLEXÍVEL ISOLADO, 10 MM², ANTI-CHAMA 0,6/1,0 KV, PARA CIRCUITOS TERMINAIS - FORNECIMENTO E INSTALAÇÃO. AF_03/2023	M	210,00	15,18	18,97	3.983,70	0,09 %
1.10.3.16	SC000043	Próprio	FORNECIMENTO E ASSENTAMENTO DE POSTE DE CONCRETO DUPLO T (DT) 18/1000 - FORNECIMENTO	UN	4,00	8.833,68	11.042,10	44.168,40	0,99 %
1.10.3.17	SC000017	Próprio	CRUZETA DE CONCRETO TIPO T 2.400 MM 400 KGF- FORNECIMENTO E INSTALAÇÃO	UN	12,00	337,57	421,96	5.063,52	0,11 %
1.10.3.18	97887	SINAPI	CAIXA ENTERRADA ELÉTRICA RETANGULAR, EM ALVENARIA COM TIJOLOS CERÂMICOS MACIÇOS, FUNDO COM BRITA, DIMENSÕES INTERNAS: 0,4X0,4X0,4 M. AF_12/2020	UN	11,00	262,82	328,52	3.613,72	0,08 %
1.10.3.19	97668	SINAPI	ELETRODUTO FLEXÍVEL CORRUGADO, PEAD, DN 63 (2"), PARA REDE ENTERRADA DE DISTRIBUIÇÃO DE ENERGIA ELÉTRICA - FORNECIMENTO E INSTALAÇÃO. AF_12/2021	M	305,00	12,72	15,90	4.849,50	0,11 %
1.10.3.20	100954	SINAPI	TRANSPORTE COM CAMINHÃO CARROCERIA COM GUINDAUTO (MUNCK), MOMENTO MÁXIMO DE CARGA 11,7 TM, EM VIA INTERNA (DENTRO DO CANTEIRO - UNIDADE: TXKM). AF_07/2020	TXKM	1400,00	8,25	10,31	14.434,00	0,33 %
1.10.3.21	SC000228	Próprio	LOCAÇÃO PLATAFORMA ARTICULADA DIESEL, 28M, 4X4 - PARA APOIO DE INSTALAÇÕES ELÉTRICAS.	H	15,00	1.325,00	1.656,25	24.843,75	0,56 %
1.10.3.22	SC000229	Próprio	MOBILIZAÇÃO E DESMOBILIZAÇÃO DE LOCAÇÃO PLATAFORMA ARTICULADA DIESEL, 28M, 4X4.	UN	1,00	3.200,00	4.000,00	4.000,00	0,09 %
1.10.4			INFRAESTRUTURA ELÉTRICA REFLETORES					42.021,51	0,95 %
1.10.4.1	93358	SINAPI	ESCAVAÇÃO MANUAL DE VALA COM PROFUNDIDADE MENOR OU IGUAL A 1,30 M. AF_02/2021	m³	70,07	83,86	104,82	7.344,73	0,17 %
1.10.4.2	96995	SINAPI	REATERRO MANUAL APILOADO COM SOQUETE. AF_10/2017	m³	57,78	50,85	63,56	3.672,49	0,08 %

SECRETARIA DO TRABALHO, EMPREGO, RENDA E ESPORTE
SUPERINTENDENCIA DOS DESPORTOS DA BAHIA
Diretoria de Operações de Espaços Esportivos | Coordenação de Obras, Serviços e Manutenção

1.10.4.3	100981	SINAPI	CARGA, MANOBRA E DESCARGA DE ENTULHO EM CAMINHÃO BASCULANTE 6 M³ - CARGA COM ESCAVADEIRA HIDRÁULICA (CAÇAMBA DE 0,80 M³ / 111 HP) E DESCARGA LIVRE (UNIDADE: M3). AF_07/2020	m³	15,97	9,15	11,43	182,53	0,00 %
1.10.4.4	97913	SINAPI	TRANSPORTE COM CAMINHÃO BASCULANTE DE 6 M³, EM VIA URBANA EM REVESTIMENTO PRIMÁRIO (UNIDADE: M3XKM). AF_07/2020	M3XKM	479,23	3,07	3,83	1.835,45	0,04 %
1.10.4.5	92847	SINAPI	TUBO DE CONCRETO PARA REDES COLETORAS DE ESGOTO SANITÁRIO, DIÂMETRO DE 1000 MM, JUNTA ELÁSTICA, INSTALADO EM LOCAL COM BAIXO NÍVEL DE INTERFERÊNCIAS - FORNECIMENTO E ASSENTAMENTO. AF_03/2024	M	12,00	1.095,47	1.369,33	16.431,96	0,37 %
1.10.4.6	2660	ORSE	Apiloamento manual de fundo de vala	m²	5,76	26,05	32,56	187,54	0,00 %
1.10.4.7	103670	SINAPI	LANÇAMENTO COM USO DE BALDES, ADENSAMENTO E ACABAMENTO DE CONCRETO EM ESTRUTURAS. AF_02/2022	m³	12,00	300,29	375,36	4.504,32	0,10 %
1.10.4.8	94971	SINAPI	CONCRETO FCK = 25MPA, TRAÇO 1:2,3:2,7 (EM MASSA SECA DE CIMENTO/ AREIA MÉDIA/ BRITA 1) - PREPARO MECÂNICO COM BETONEIRA 600 L. AF_05/2021	m³	12,00	523,24	654,05	7.848,60	0,18 %
1.10.4.9	95241	SINAPI	LASTRO DE CONCRETO MAGRO, APLICADO EM PISOS, LAJES SOBRE SOLO OU RADIER, ESPESSURA DE 5 CM. AF_01/2024	m²	0,29	38,35	47,93	13,89	0,00 %
1.11			IMPLANTAÇÃO DOS BANCOS DE RESERVAS					34.702,61	0,78 %
1.11.1	SC000055	Próprio	BANCOS DE RESERVA BANCOPOLI COM COBERTURA EM POLICARBONATO COM 10 ASSENTOS CONVENCIONAIS ESTRUTURA EM AÇO-CARBONO INDUSTRIAL GALVANIZADO COM COBERTURA FEITA COM POLICARBONATO COMPACTO E=03 MM, COM FECHAMENTO LATERAL E RODAS PARA TRANSPORTE, FORNECIMENTO E INSTALAÇÃO.	UN	2,00	10.022,00	12.527,50	25.055,00	0,56 %
1.11.2	SC000053	Próprio	BANCO DE RESERVAS DE 2 LUGARES COM MESA DE ARBITRAGEM E COBERTURA EM POLICARBONATO, COM FECHAMENTO LATERAL E RODAS PARA TRANSPORTE, FORNECIMENTO E INSTALAÇÃO.	UN	1,00	7.718,09	9.647,61	9.647,61	0,22 %
1.12			SISTEMA DE PREVENÇÃO E COMBATE A INCÊNDIO E PÂNICO					7.961,94	0,18 %
1.12.1			INSTALAÇÃO DE EQUIPAMENTOS E PREVENÇÃO DE COMBATE A INCÊNDIO E PÂNICO					7.961,94	0,18 %
1.12.1.1	10765	ORSE	Luminária de emergência com 31 Leds c/ autonomia de 1 hora	un	18,00	0,00	0,00	0,00	0,00 %
1.12.1.2	12137	ORSE	Placa de sinalizacao de seguranca contra incendio, fotoluminescente, quadrada, *20 x 20* cm, em pvc *2* mm anti-chamas (símbolos, cores e pictogramas conforme nbr 13434)	Un	4,00	26,97	33,71	134,84	0,00 %
1.12.1.3	11852	ORSE	Placa de sinalizacao de seguranca contra incendio, fotoluminescente, retangular, *12 x 40* cm, em pvc *2* mm anti-chamas (símbolos, cores e pictogramas conforme nbr 13434)	Un	4,00	28,83	36,03	144,12	0,00 %

SECRETARIA DO TRABALHO, EMPREGO, RENDA E ESPORTE
SUPERINTENDENCIA DOS DESPORTOS DA BAHIA
Diretoria de Operações de Espaços Esportivos | Coordenação de Obras, Serviços e Manutenção

1.12.1.4	11853	ORSE	Placa de sinalização de segurança contra incêndio, fotoluminescente, retangular, *20 x 40* cm, em pvc *2* mm anti-chamas (símbolos, cores e pictogramas conforme nbr 13434)	Un	2,00	37,88	47,35	94,70	0,00 %
1.12.1.5	10363	ORSE	Placa de sinalização em acrílico, dimensões 0.12 x 0.12 m, e=2mm	un	6,00	27,47	34,33	205,98	0,00 %
1.12.1.6	10363	ORSE	Placa de sinalização em acrílico, dimensões 0.12 x 0.12 m, e=2mm	un	20,00	27,47	34,33	686,60	0,02 %
1.12.1.7	101905	SINAPI	EXTINTOR DE INCÊNDIO PORTÁTIL COM CARGA DE ÁGUA PRESSURIZADA DE 10 L, CLASSE A - FORNECIMENTO E INSTALAÇÃO. AF_10/2020_PE	UN	10,00	251,58	314,47	3.144,70	0,07 %
1.12.1.8	101909	SINAPI	EXTINTOR DE INCÊNDIO PORTÁTIL COM CARGA DE PQS DE 6 KG, CLASSE BC - FORNECIMENTO E INSTALAÇÃO. AF_10/2020_PE	UN	10,00	284,08	355,10	3.551,00	0,08 %
1.13			CONSTRUÇÃO DE PÓRTICO DE FACHADA EM ACM					47.617,50	1,07 %
1.13.1	SC000112	Próprio	CONSTRUÇÃO DE PÓRTICO DE FACHADA EM ACM (ALUMÍNIO COMPOSTO), DIMENSÕES COM BASE EM PROJETO, ONDE SE APRESENTAM O NOME DO ESTÁDIO E AS MARCAS OFICIAIS DO GOVERNO DO ESTADO DA BAHIA E DA SUPERINTENDÊNCIA DOS DESPORTOS DA BAHIA - SUDESB. INCLUSO, FRETE, FORNECIMENTO E MONTAGEM NO LOCAL. DEMAIS ESPECIFICAÇÕES CONSTANTES NO MEMORIAL DESCRITIVO.	UN	1,00	38.094,00	47.617,50	47.617,50	1,07 %
1.14			CONSTRUÇÃO DE LANCHONETE					86.843,69	1,96 %
1.14.1			INFRA E SUPERESTRUTURA					26.715,92	0,60 %
1.14.1.1	93358	SINAPI	ESCAVAÇÃO MANUAL DE VALA COM PROFUNDIDADE MENOR OU IGUAL A 1,30 M. AF_02/2021	m³	6,50	83,86	104,82	681,33	0,02 %
1.14.1.2	100651	SINAPI	ESTACA HÉLICE CONTÍNUA, DIÂMETRO DE 30 CM, INCLUSO CONCRETO FCK=30MPA E ARMADURA MÍNIMA (EXCLUSIVE BOMBEAMENTO, MOBILIZAÇÃO E DESMOBILIZAÇÃO). AF_12/2019_PA	M	44,00	139,68	174,60	7.682,40	0,17 %
1.14.1.3	96995	SINAPI	REATERRO MANUAL APILOADO COM SOQUETE. AF_10/2017	m³	1,50	50,85	63,56	95,34	0,00 %
1.14.1.4	100982	SINAPI	CARGA, MANOBRA E DESCARGA DE ENTULHO EM CAMINHÃO BASCULANTE 10 M³ - CARGA COM ESCAVADEIRA HIDRÁULICA (CAÇAMBA DE 0,80 M³ / 111 HP) E DESCARGA LIVRE (UNIDADE: M3). AF_07/2020	m³	10,50	8,74	10,92	114,66	0,00 %
1.14.1.5	103673	SINAPI	LANÇAMENTO COM USO DE BOMBA, ADENSAMENTO E ACABAMENTO DE CONCRETO EM ESTRUTURAS. AF_02/2022	m³	3,08	41,60	52,00	160,16	0,00 %
1.14.1.6	93589	SINAPI	TRANSPORTE COM CAMINHÃO BASCULANTE DE 10 M³, EM VIA URBANA EM REVESTIMENTO PRIMÁRIO (UNIDADE: M3XKM). AF_07/2020	M3XKM	315,00	2,55	3,18	1.001,70	0,02 %
1.14.1.7	96620	SINAPI	LASTRO DE CONCRETO MAGRO, APLICADO EM PISOS, LAJES SOBRE SOLO OU RADIER. AF_01/2024	m³	0,40	767,31	959,13	383,65	0,01 %
1.14.1.8	96528	SINAPI	FABRICAÇÃO, MONTAGEM E DESMONTAGEM DE FÔRMA PARA BLOCO DE COROAMENTO, EM MADEIRA SERRADA, E=25 MM, 1 UTILIZAÇÃO. AF_01/2024	m²	8,62	171,39	214,23	1.846,66	0,04 %

SECRETARIA DO TRABALHO, EMPREGO, RENDA E ESPORTE
SUPERINTENDENCIA DOS DESPORTOS DA BAHIA
Diretoria de Operações de Espaços Esportivos | Coordenação de Obras, Serviços e Manutenção

1.14.1.9	96536	SINAPI	FABRICAÇÃO, MONTAGEM E DESMONTAGEM DE FÔRMA PARA VIGA BALDRAME, EM MADEIRA SERRADA, E=25 MM, 4 UTILIZAÇÕES. AF_01/2024	m²	12,00	71,01	88,76	1.065,12	0,02 %
1.14.1.10	92263	SINAPI	FABRICAÇÃO DE FÔRMA PARA PILARES E ESTRUTURAS SIMILARES, EM CHAPA DE MADEIRA COMPENSADA RESINADA, E = 17 MM. AF_09/2020	m²	9,60	158,42	198,02	1.900,99	0,04 %
1.14.1.11	92448	SINAPI	MONTAGEM E DESMONTAGEM DE FÔRMA DE VIGA, ESCORAMENTO COM PONTALETE DE MADEIRA, PÉ-DIREITO SIMPLES, EM MADEIRA SERRADA, 4 UTILIZAÇÕES. AF_09/2020	m²	16,00	169,55	211,93	3.390,88	0,08 %
1.14.1.12	92775	SINAPI	ARMAÇÃO DE PILAR OU VIGA DE UMA ESTRUTURA CONVENCIONAL DE CONCRETO ARMADO EM UMA EDIFICAÇÃO TÉRREA OU SOBRADO UTILIZANDO AÇO CA-60 DE 5,0 MM - MONTAGEM. AF_12/2015	KG	10,50	18,17	22,71	238,45	0,01 %
1.14.1.13	92777	SINAPI	ARMAÇÃO DE PILAR OU VIGA DE UMA ESTRUTURA CONVENCIONAL DE CONCRETO ARMADO EM UMA EDIFICAÇÃO TÉRREA OU SOBRADO UTILIZANDO AÇO CA-50 DE 8,0 MM - MONTAGEM. AF_12/2015	KG	166,88	14,43	18,03	3.008,84	0,07 %
1.14.1.14	92762	SINAPI	ARMAÇÃO DE PILAR OU VIGA DE ESTRUTURA CONVENCIONAL DE CONCRETO ARMADO UTILIZANDO AÇO CA-50 DE 10,0 MM - MONTAGEM. AF_06/2022	KG	59,73	10,58	13,22	789,63	0,02 %
1.14.1.15	96544	SINAPI	ARMAÇÃO DE BLOCO UTILIZANDO AÇO CA-50 DE 6,3 MM - MONTAGEM. AF_01/2024	KG	12,40	17,53	21,91	271,68	0,01 %
1.14.1.16	96546	SINAPI	ARMAÇÃO DE BLOCO UTILIZANDO AÇO CA-50 DE 10 MM - MONTAGEM. AF_01/2024	KG	32,58	13,61	17,01	554,18	0,01 %
1.14.1.17	94971	SINAPI	CONCRETO FCK = 25MPa, TRAÇO 1:2,3:2,7 (EM MASSA SECA DE CIMENTO/ AREIA MÉDIA/ BRITA 1) - PREPARO MECÂNICO COM BETONEIRA 600 L. AF_05/2021	m³	5,00	523,24	654,05	3.270,25	0,07 %
1.14.1.18	103673	SINAPI	LANÇAMENTO COM USO DE BOMBA, ADENSAMENTO E ACABAMENTO DE CONCRETO EM ESTRUTURAS. AF_02/2022	m³	5,00	41,60	52,00	260,00	0,01 %
1.14.2			ALVENARIA					1.141,32	0,03 %
1.14.2.1	103322	SINAPI	ALVENARIA DE VEDAÇÃO DE BLOCOS CERÂMICOS FURADOS NA VERTICAL DE 9X19X39 CM (ESPESSURA 9 CM) E ARGAMASSA DE ASSENTAMENTO COM PREPARO EM BETONEIRA. AF_12/2021	m²	5,68	55,78	69,72	396,00	0,01 %
1.14.2.2	93199	SINAPI	CONTRAVERGA MOLDADA IN LOCO COM UTILIZAÇÃO DE BLOCOS CANALETA, ESPESSURA DE *20* CM. AF_03/2024	M	12,35	48,28	60,35	745,32	0,02 %
1.14.3			REVESTIMENTO					1.088,64	0,02 %
1.14.3.1	87879	SINAPI	CHAPISCO APLICADO EM ALVENARIAS E ESTRUTURAS DE CONCRETO INTERNAS, COM COLHER DE PEDREIRO. ARGAMASSA TRAÇO 1:3 COM PREPARO EM BETONEIRA 400L. AF_10/2022	m²	23,97	4,71	5,88	140,94	0,00 %
1.14.3.2	87547	SINAPI	MASSA ÚNICA, EM ARGAMASSA TRAÇO 1:2:8, PREPARO MECÂNICO, APLICADA MANUALMENTE EM PAREDES INTERNAS DE AMBIENTES COM ÁREA ENTRE 5M² E 10M², E = 10MM, COM TALISCAS. AF_03/2024	m²	23,97	28,74	35,92	861,00	0,02 %

SECRETARIA DO TRABALHO, EMPREGO, RENDA E ESPORTE
SUPERINTENDENCIA DOS DESPORTOS DA BAHIA
Diretoria de Operações de Espaços Esportivos | Coordenação de Obras, Serviços e Manutenção

1.14.3.3	87549	SINAPI	EMBOÇO, EM ARGAMASSA TRAÇO 1:2:8, PREPARO MECÂNICO, APLICADO MANUALMENTE EM PAREDES INTERNAS DE AMBIENTES COM ÁREA ENTRE 5M² E 10M², E = 10MM, COM TALISCAS. AF_03/2024	m²	0,80	27,47	34,33	27,46	0,00 %
1.14.3.4	93394	SINAPI	REVESTIMENTO CERÂMICO PARA PAREDES INTERNAS COM PLACAS TIPO ESMALTADA PADRÃO POPULAR DE DIMENSÕES 20X20 CM, ARGAMASSA TIPO AC I, APLICADAS EM AMBIENTES DE ÁREA MENOR QUE 5 M2 A MEIA ALTURA DAS PAREDES. AF_06/2014	m²	0,80	59,25	74,06	59,24	0,00 %
1.14.4			PISO					2.934,05	0,07 %
1.14.4.1	95241	SINAPI	LASTRO DE CONCRETO MAGRO, APLICADO EM PISOS, LAJES SOBRE SOLO OU RADIER, ESPESSURA DE 5 CM. AF_01/2024	m²	17,64	38,35	47,93	845,48	0,02 %
1.14.4.2	104162	SINAPI	PISO EM GRANILITE, MARMORITE OU GRANITINA EM AMBIENTES INTERNOS, COM ESPESSURA DE 8 MM, INCLUSO MISTURA EM BETONEIRA, COLOCAÇÃO DAS JUNTAS, APLICAÇÃO DO PISO, 4 POLIMENTOS COM POLITRIZ, ESTUCAMENTO, SELADOR E CERA. AF_06/2022	m²	17,64	94,72	118,40	2.088,57	0,05 %
1.14.5			COBERTURA					2.449,69	0,06 %
1.14.5.1	92565	SINAPI	FABRICAÇÃO E INSTALAÇÃO DE ESTRUTURA PONTALETADA DE MADEIRA NÃO APARELHADA PARA TELHADOS COM ATÉ 2 ÁGUAS E PARA TELHA CERÂMICA OU DE CONCRETO, INCLUSO TRANSPORTE VERTICAL. AF_12/2015	m²	28,82	39,08	48,85	1.407,85	0,03 %
1.14.5.2	94195	SINAPI	TELHAMENTO COM TELHA CERÂMICA DE ENCAIXE, TIPO PORTUGUESA, COM ATÉ 2 ÁGUAS, INCLUSO TRANSPORTE VERTICAL. AF_07/2019	m²	28,82	28,92	36,15	1.041,84	0,02 %
1.14.6			ESQUADRIA					33.778,07	0,76 %
1.14.6.1	90825	SINAPI	PORTA DE MADEIRA, MACIÇA (PESADA OU SUPERPESADA), 90X210CM, ESPESSURA DE 3,5CM, INCLUSO DOBRADIÇAS - FORNECIMENTO E INSTALAÇÃO. AF_12/2019	UN	1,00	710,82	888,52	888,52	0,02 %
1.14.6.2	00020232	SINAPI	SOLEIRA EM GRANITO, POLIDO, TIPO ANDORINHA/ QUARTZ/ CASTELO/ CORUMBA OU OUTROS EQUIVALENTES DA REGIAO, L= *15* CM, E= *2,0* CM	M	1,10	66,73	83,41	91,75	0,00 %
1.14.6.3	11579	ORSE	Janela em madeira de lei, tipo veneziana, de correr, c/batentes e 2 jogos de alizar, exclusive ferragens	m²	34,34	727,31	909,13	31.219,52	0,70 %
1.14.6.4	101965	SINAPI	PEITORIL LINEAR EM GRANITO OU MÁRMORE, L = 15CM, COMPRIMENTO DE ATÉ 2M, ASSENTADO COM ARGAMASSA 1:6 COM ADITIVO. AF_11/2020	M	12,55	100,61	125,76	1.578,28	0,04 %
1.14.7			PINTURA					906,29	0,02 %
1.14.7.1	88497	SINAPI	EMASSAMENTO COM MASSA LÁTEX, APLICAÇÃO EM PAREDE, DUAS DEMÃOS, LIXAMENTO MANUAL. AF_04/2023	m²	23,97	17,36	21,70	520,14	0,01 %
1.14.7.2	88489	SINAPI	PINTURA LÁTEX ACRÍLICA PREMIUM, APLICAÇÃO MANUAL EM PAREDES, DUAS DEMÃOS. AF_04/2023	m²	23,97	12,89	16,11	386,15	0,01 %

SECRETARIA DO TRABALHO, EMPREGO, RENDA E ESPORTE
SUPERINTENDENCIA DOS DESPORTOS DA BAHIA
Diretoria de Operações de Espaços Esportivos | Coordenação de Obras, Serviços e Manutenção

1.14.8			INSTALAÇÃO HIDRAULICA					7.487,76	0,17 %
1.14.8.1	93358	SINAPI	ESCAVAÇÃO MANUAL DE VALA COM PROFUNDIDADE MENOR OU IGUAL A 1,30 M. AF_02/2021	m³	1,80	83,86	104,82	188,67	0,00 %
1.14.8.2	96995	SINAPI	REATERRO MANUAL APILOADO COM SOQUETE. AF_10/2017	m³	1,63	50,85	63,56	103,60	0,00 %
1.14.8.3	100982	SINAPI	CARGA, MANOBRA E DESCARGA DE ENTULHO EM CAMINHÃO BASCULANTE 10 M³ - CARGA COM ESCAVADEIRA HIDRÁULICA (CAÇAMBA DE 0,80 M³ / 111 HP) E DESCARGA LIVRE (UNIDADE: M3). AF_07/2020	m³	2,12	8,74	10,92	23,15	0,00 %
1.14.8.4	93589	SINAPI	TRANSPORTE COM CAMINHÃO BASCULANTE DE 10 M³, EM VIA URBANA EM REVESTIMENTO PRIMÁRIO (UNIDADE: M3XKM). AF_07/2020	M3XKM	31,77	2,55	3,18	101,02	0,00 %
1.14.8.5	91785	SINAPI	(COMPOSIÇÃO REPRESENTATIVA) DO SERVIÇO DE INSTALAÇÃO DE TUBOS DE PVC, SOLDÁVEL, ÁGUA FRIA, DN 25 MM (INSTALADO EM RAMAL, SUB-RAMAL, RAMAL DE DISTRIBUIÇÃO OU PRUMADA), INCLUSIVE CONEXÕES, CORTES E FIXAÇÕES, PARA PRÉDIOS. AF_10/2015	M	25,00	42,82	53,52	1.338,00	0,03 %
1.14.8.6	91784	SINAPI	(COMPOSIÇÃO REPRESENTATIVA) DO SERVIÇO DE INSTALAÇÃO DE TUBOS DE PVC, SOLDÁVEL, ÁGUA FRIA, DN 20 MM (INSTALADO EM RAMAL, SUB-RAMAL OU RAMAL DE DISTRIBUIÇÃO), INCLUSIVE CONEXÕES, CORTES E FIXAÇÕES, PARA PRÉDIOS. AF_10/2015	M	3,00	43,35	54,18	162,54	0,00 %
1.14.8.7	91792	SINAPI	(COMPOSIÇÃO REPRESENTATIVA) DO SERVIÇO DE INSTALAÇÃO DE TUBO DE PVC, SÉRIE NORMAL, ESGOTO PREDIAL, DN 40 MM (INSTALADO EM RAMAL DE DESCARGA OU RAMAL DE ESGOTO SANITÁRIO), INCLUSIVE CONEXÕES, CORTES E FIXAÇÕES, PARA PRÉDIOS. AF_10/2015	M	4,00	75,80	94,75	379,00	0,01 %
1.14.8.8	98104	SINAPI	CAIXA DE GORDURA SIMPLES (CAPACIDADE: 36L), RETANGULAR, EM ALVENARIA COM TIJOLOS CERÂMICOS MACIÇOS, DIMENSÕES INTERNAS = 0,2X0,4 M, ALTURA INTERNA = 0,8 M. AF_12/2020	UN	2,00	368,45	460,56	921,12	0,02 %
1.14.8.9	100852	SINAPI	CUBA DE EMBUTIR RETANGULAR DE AÇO INOXIDÁVEL, 56 X 33 X 12 CM - FORNECIMENTO E INSTALAÇÃO. AF_01/2020	UN	2,00	205,74	257,17	514,34	0,01 %
1.14.8.10	00011795/SINAPI	ORSE	Granito para bancada, polido, tipo andorinha/ quartz/ castelo/ corumba ou outros equivalentes da região, e= 2,5" cm	m²	4,90	520,75	650,93	3.189,55	0,07 %
1.14.8.11	7784	ORSE	Rodopia em granito cinza andorinha, h = 10 cm, e= 2cm, aplicado com argamassa industrializada ac-i, com acabamento aboleado	m	2,30	73,30	91,62	210,72	0,00 %
1.14.8.12	86911	SINAPI	TORNEIRA CROMADA LONGA, DE PAREDE, 1/2" OU 3/4", PARA PIA DE COZINHA, PADRÃO POPULAR - FORNECIMENTO E INSTALAÇÃO. AF_01/2020	UN	2,00	91,60	114,50	229,00	0,01 %
1.14.8.13	89986	SINAPI	REGISTRO DE GAVETA BRUTO, LATÃO, ROSCÁVEL, 1/2", COM ACABAMENTO E CANOPLA CROMADOS - FORNECIMENTO E INSTALAÇÃO. AF_08/2021	UN	1,00	83,60	104,50	104,50	0,00 %

SECRETARIA DO TRABALHO, EMPREGO, RENDA E ESPORTE
SUPERINTENDENCIA DOS DESPORTOS DA BAHIA
Diretoria de Operações de Espaços Esportivos | Coordenação de Obras, Serviços e Manutenção

1.14.8.14	89709	SINAPI	RALO SIFONADO, PVC, DN 100 X 40 MM, JUNTA SOLDÁVEL, FORNECIDO E INSTALADO EM RAMAL DE DESCARGA OU EM RAMAL DE ESGOTO SANITÁRIO. AF_08/2022	UN	1,00	18,04	22,55	22,55	0,00 %
1.14.9			INSTALAÇÕES ELÉTRICAS					10.341,95	0,23 %
1.14.9.1	12222	ORSE	Quadro de distribuição de embutir, em chapa de aço, para até 08 disjuntores, com barramento, padrão DIN, exclusive disjuntores	un	1,00	141,25	176,56	176,56	0,00 %
1.14.9.2	91835	SINAPI	ELETRODUTO FLEXÍVEL CORRUGADO REFORÇADO, PVC, DN 25 MM (3/4"), PARA CIRCUITOS TERMINAIS, INSTALADO EM FORRO - FORNECIMENTO E INSTALAÇÃO. AF_03/2023_PA	M	30,00	19,38	24,22	726,60	0,02 %
1.14.9.3	95727	SINAPI	ELETRODUTO RÍGIDO SOLDÁVEL, PVC, DN 25 MM (3/4"), APARENTE - FORNECIMENTO E INSTALAÇÃO. AF_10/2022_PS	M	9,00	19,78	24,72	222,48	0,01 %
1.14.9.4	91931	SINAPI	CABO DE COBRE FLEXÍVEL ISOLADO, 6 MM², ANTI-CHAMA 0,6/1,0 KV, PARA CIRCUITOS TERMINAIS - FORNECIMENTO E INSTALAÇÃO. AF_03/2023	M	500,00	9,50	11,87	5.935,00	0,13 %
1.14.9.5	93663	SINAPI	DISJUNTOR BIPOLAR TIPO DIN, CORRENTE NOMINAL DE 25A - FORNECIMENTO E INSTALAÇÃO. AF_10/2020	UN	1,00	57,80	72,25	72,25	0,00 %
1.14.9.6	93653	SINAPI	DISJUNTOR MONOPOLAR TIPO DIN, CORRENTE NOMINAL DE 10A - FORNECIMENTO E INSTALAÇÃO. AF_10/2020	UN	1,00	11,18	13,97	13,97	0,00 %
1.14.9.7	7996	ORSE	Disjuntor bipolar DR 25 A - Dispositivo residual diferencial, tipo AC, 30MA, ref.5SM1 312-OMB, Siemens ou similar	un	3,00	301,98	377,47	1.132,41	0,03 %
1.14.9.8	91926	SINAPI	CABO DE COBRE FLEXÍVEL ISOLADO, 2,5 MM², ANTI-CHAMA 450/750 V, PARA CIRCUITOS TERMINAIS - FORNECIMENTO E INSTALAÇÃO. AF_03/2023	M	200,00	4,10	5,12	1.024,00	0,02 %
1.14.9.9	13158	ORSE	Luminária plafon (sobrepôr) 40 x 40 - 36 W - 6000K - G- Light ou similar	un	1,00	190,02	237,52	237,52	0,01 %
1.14.9.10	91940	SINAPI	CAIXA RETANGULAR 4" X 2" MÉDIA (1,30 M DO PISO), PVC, INSTALADA EM PAREDE - FORNECIMENTO E INSTALAÇÃO. AF_03/2023	UN	12,00	17,85	22,31	267,72	0,01 %
1.14.9.11	91996	SINAPI	TOMADA MÉDIA DE EMBUTIR (1 MÓDULO), 2P+T 10 A, INCLUINDO SUPORTE E PLACA - FORNECIMENTO E INSTALAÇÃO. AF_03/2023	UN	11,00	31,55	39,43	433,73	0,01 %
1.14.9.12	91953	SINAPI	INTERRUPTOR SIMPLES (1 MÓDULO), 10A/250V, INCLUINDO SUPORTE E PLACA - FORNECIMENTO E INSTALAÇÃO. AF_03/2023	UN	1,00	26,49	33,11	33,11	0,00 %
1.14.9.13	92005	SINAPI	TOMADA MÉDIA DE EMBUTIR (2 MÓDULOS), 2P+T 20 A, INCLUINDO SUPORTE E PLACA - FORNECIMENTO E INSTALAÇÃO. AF_03/2023	UN	1,00	53,28	66,60	66,60	0,00 %
1.15			INSTALAÇÃO DO TOTEM INSTITUCIONAL EXTERNO					13.409,49	0,30 %

SECRETARIA DO TRABALHO, EMPREGO, RENDA E ESPORTE
SUPERINTENDENCIA DOS DESPORTOS DA BAHIA
Diretoria de Operações de Espaços Esportivos | Coordenação de Obras, Serviços e Manutenção

1.15.1	SC000035	Próprio	TOTEM EXTERNO DUPLA FACE (CONFORME PROJETO), DIMENSÕES 1,00x1,80x0,20m, COMPOSTO POR ESTRUTURA INTERNA EM PERFIS DE AÇO GALVANIZADO ENRIJECIDO, REVESTIDA COM CHAPAS DE ALUMÍNIO COMPOSTO (ACM) DE 3mm, NA COR CINZA, BASE DE FIXAÇÃO EM CHAPA DE 1/2" MEDINDO 1,20x0,30m COM 4 FUIROS PARA CHUMBADOR PARABOLT PARA FIXAÇÃO EM BASE DE CONCRETO EXISTENTE - FORNECIMENTO E INSTALAÇÃO	UN	1,00	6.865,98	8.582,47	8.582,47	0,19 %
1.15.2	SC000018	Próprio	BASE PARA TOTEM EM CONCRETO ARMADO DE DIMENSÕES 1,60X0,80m; INCLUSO LASTRO DE CONCRETO MAGRO, FORMA EM MADEIRA SERRADA, ARMAÇÃO EM TELA Q-335 (15X15cm), CONCRETO fck=15MPa LANÇADO E ADENSADO COM ACABAMENTO LISO E PINTURA COM TINTA PISO NA COR CINZA - CONFORME PROJETO	UN	1,00	701,82	877,27	877,27	0,02 %
1.15.3	SC000036	Próprio	PLACA EM ACRÍLICO CRISTAL DE #6mm (INAUGURAÇÃO OU LOGOMARCA), TAMANHO 0,60x0,40m, COM 4 FUIROS P/ FIXAÇÃO, ADESIVO IMPRESSO TRANSPARENTE APLICADO POR TRÁS CALÇADO COM BRANCO, ACOMPANHADO DE 4 PARAFUSOS ESPAÇADORES CROMADOS DE 2,5cm PARA CADA PLACA. - FORNECIMENTO E FIXAÇÃO	UN	5,00	631,96	789,95	3.949,75	0,09 %
1.16			LIMPEZA PARA ENTREGA DA OBRA					27.855,57	0,63 %
1.16.1	99818	SINAPI	LIMPEZA DE BACIA SANITÁRIA, BIDÊ OU MICTÓRIO EM LOUÇA, INCLUSIVE METAIS CORRESPONDENTES. AF_04/2019	UN	16,00	5,42	6,77	108,32	0,00 %
1.16.2	99819	SINAPI	LIMPEZA DE BANCADA DE PEDRA (MÁRMORE OU GRANITO). AF_04/2019	m²	3,07	16,66	20,82	63,91	0,00 %
1.16.3	99803	SINAPI	LIMPEZA DE PISO CERÂMICO OU PORCELANATO COM PANO ÚMIDO. AF_04/2019	m²	230,49	2,05	2,56	590,05	0,01 %
1.16.4	99806	SINAPI	LIMPEZA DE REVESTIMENTO CERÂMICO EM PAREDE COM PANO ÚMIDO AF_04/2019	m²	431,71	0,84	1,05	453,29	0,01 %
1.16.5	2450	ORSE	Limpeza geral	m²	9000,00	2,37	2,96	26.640,00	0,60 %

Total sem BDI
Total do BDI
Total Geral

3.553.199,37
887.822,28
4.441.021,65

Tarcísio Almeida dos Santos
Especialista Técnico Nível A
Projeto FLEM/SUDES B

Luiz Antonio Bentes
Coordenador de Obras
Cad. 68.520.107-9
CAU Nº 12275-0

SECRETARIA DO TRABALHO, EMPREGO, RENDA E ESPORTE
SUPERINTENDENCIA DOS DESPORTOS DA BAHIA
Diretoria de Operações de Espaços Esportivos | Coordenação de Obras, Serviços e Manutenção



Obra
CONSTRUÇÃO DE ESTÁDIO EM IBITIARA-BAHIA

Bancos
SINAPI - 05/2024 - Bahia 25,0%
ORSE - 03/2024 -
Sergipe

Encargos Sociais
Desonerado:
Horista: 85,51%
Mensalista: 47,56%

Cronograma Físico e Financeiro

Item	Descrição	Total Por Etapa	30 DIAS	60 DIAS	90 DIAS
1	CONSTRUÇÃO DE ESTÁDIO TIPO A	100,00% 4.441.021,65	26,01% 1.155.146,67	39,56% 1.756.796,50	34,43% 1.529.084,67
1.1	ADMINISTRAÇÃO DA OBRA	100,00% 45.554,08	33,00% 15.032,85	33,00% 15.032,85	34,00% 15.488,38
1.2	SERVIÇOS PRELIMINARES	100,00% 31.302,18	100,00% 31.302,18		
1.3	IMPLANTAÇÃO DE GRAMADO NATURAL COM IRRIGAÇÃO E PERFURAÇÃO DE POÇO	100,00% 693.075,73	50,00% 346.537,86	50,00% 346.537,87	
1.4	CONSTRUÇÃO DE ALAMBRADO COM ALTURA DE 2,5M	100,00% 124.557,04		50,00% 62.278,52	50,00% 62.278,52
1.5	CONSTRUÇÃO DE SANITÁRIO PÚBLICO	100,00% 246.237,28		50,00% 123.118,64	50,00% 123.118,64
1.6	PAVIMENTAÇÃO NOS ACESSOS PRINCIPAIS (INTERTRAVADO) E ESTACIONAMENTO (PÓ DE PEDRA)	100,00% 154.857,13	30,00% 46.457,14	30,00% 46.457,14	40,00% 61.942,85
1.7	CONSTRUÇÃO DE ARQUIBANCADA COM 05 DEGRAUS E COMPRIMENTO DE 50 M	100,00% 603.789,75	30,00% 181.136,92	30,00% 181.136,93	40,00% 241.515,90
1.8	CONSTRUÇÃO DE MURO DE ENTORNO COM COMPRIMENTO DE 460M	100,00% 1.114.080,59	30,00% 334.224,17	30,00% 334.224,18	40,00% 445.632,24
1.9	CONSTRUÇÃO DO VESTIÁRIO TIPO G	100,00% 808.265,97		50,00% 404.132,98	50,00% 404.132,99
1.10	IMPLANTAÇÃO DO SISTEMA DE ILUMINAÇÃO EM LED PARA ESTÁDIO DE FUTEBOL	100,00% 400.911,10	50,00% 200.455,55	50,00% 200.455,55	
1.11	IMPLANTAÇÃO DOS BANCOS DE RESERVAS	100,00% 34.702,61			100,00% 34.702,61
1.12	SISTEMA DE PREVENÇÃO E COMBATE A INCÊNDIO E PÂNICO	100,00% 7.961,94			100,00% 7.961,94
1.13	CONSTRUÇÃO DE PÓRTICO DE FACHADA EM ACM	100,00% 47.617,50			100,00% 47.617,50
1.14	CONSTRUÇÃO DE LANCHONETE	100,00% 86.843,69		50,00% 43.421,84	50,00% 43.421,85
1.15	INSTALAÇÃO DO TOTEM INSTITUCIONAL EXTERNO	100,00% 13.409,49			100,00% 13.409,49
1.16	LIMPEZA PARA ENTREGA DA OBRA	100,00% 27.855,57			100,00% 27.855,57

Porcentagem
Custo
Porcentagem Acumulado
Custo Acumulado

26,01%
1.155.146,67
26,01%
1.155.146,67

39,56%
1.756.796,50
65,57%
2.911.943,17

34,43%
1.529.078,48
100,0%
4.441.021,65

Luiz Antonio B. antes
Luiz Antonio B. antes
Coordenador de Obras / SUDESB
Cad. 69520107-9
CAU A-12275-0

Rua dos Radioamadores, 159-357 - Pituaçu - Salvador - Bahia. CEP 41.740-090
Tel.: (71) 3198-0500 Site: www.sudesb.ba.gov.br

Tarcísio Almeida dos Santos
Tarcísio Almeida dos Santos
Especialista Técnico Nível A
Projeto FLEM/SUDESB

SECRETARIA DO TRABALHO, EMPREGO, RENDA E ESPORTE
SUPERINTENDENCIA DOS DESPORTOS DA BAHIA
Diretoria de Operações de Espaços Esportivos | Coordenação de Obras, Serviços e Manutenção



Composições Analíticas com Preço Unitário
CONSTRUÇÃO DE ESTÁDIO EM IBITIARA-BAHIA

Bancos
SINAPI - 05/2024 - Bahia
ORSE - 03/2024 - Sergipe

B.D.I.
25,0%

Encargos Sociais
Desonerado:
Horista: 85,51%
Mensalista: 47,56%

Composições Analíticas com Preço Unitário

Composições Principais

Composições Principais				Tipo	Und	Quant.	Valor Unit	Total	
1.3.1.1.1	Código	Banco	Descrição	SERT - SERVIÇOS TÉCNICOS	UN	1,00000000	621,19	621,19	
Composição	SC000090	Próprio	COLETA E ANÁLISE FÍSICO-QUÍMICO E BACTERIOLÓGICA, CONFORME NR 518	Conversão InfoWOrca	un	1,00000000	55,98	55,98	
Composição Auxiliar	6313	ORSE	Análise Bacteriológica da Água	Conversão InfoWOrca	un	1,00000000	565,21	565,21	
Composição Auxiliar	6312	ORSE	Análise Físico-química da Água	MO sem LS =>	0,00	LS =>	0,00	MO com LS =>	0,00
				Valor do BDI =>	155,29	Valor com BDI =>		776,48	
1.3.1.1.2	Código	Banco	Descrição	Tipo	Und	Quant.	Valor Unit	Total	
Composição	SC000091	Próprio	TESTE DE VAZÃO	SERT - SERVIÇOS TÉCNICOS	M	1,00000000	90,05	90,05	
Composição Auxiliar	90971	SINAPI	COMPRESSOR DE AR REBOCAVEL, VAZÃO 250 PCM, PRESSAO DE TRABALHO 102 PSI, MOTOR A DIESEL POTÊNCIA 81 CV - MATERIAIS NA OPERAÇÃO. AF_06/2015	CHOR - CUSTOS HORÁRIOS DE MÁQUINAS E EQUIPAMENTOS	H	1,00000000	59,56	59,56	
Composição Auxiliar	93235	SINAPI	GRUPO GERADOR ESTACIONÁRIO, MOTOR DIESEL POTÊNCIA 170 KVA - JUROS. AF_02/2016	CHOR - CUSTOS HORÁRIOS DE MÁQUINAS E EQUIPAMENTOS	H	1,00000000	2,52	2,52	
Insumo	SI000035	Próprio	MEDIDOR DE NIVEL ESTATICO E DINAMICO PARA POCO, COMPRIMENTO DE ATÉ 200 M	Material	M	1,00000000	27,97	27,97	
				MO sem LS =>	0,00	LS =>	0,00	MO com LS =>	0,00
				Valor do BDI =>	22,51	Valor com BDI =>		112,56	
1.3.1.1.3	Código	Banco	Descrição	Tipo	Und	Quant.	Valor Unit	Total	
Composição	SC000093	Próprio	PERFURAÇÃO EM MATERIAIS INCONSOLIDADOS (AREIAS, ARGILAS E CASCALHOS) E/OU ROCHA EM 6"	SERT - SERVIÇOS TÉCNICOS	M	1,00000000	260,49	260,49	
Composição Auxiliar	90971	SINAPI	COMPRESSOR DE AR REBOCAVEL, VAZÃO 250 PCM, PRESSAO DE TRABALHO 102 PSI, MOTOR A DIESEL POTÊNCIA 81 CV - MATERIAIS NA OPERAÇÃO. AF_06/2015	CHOR - CUSTOS HORÁRIOS DE MÁQUINAS E EQUIPAMENTOS	H	2,00000000	59,56	119,12	
Composição Auxiliar	93235	SINAPI	GRUPO GERADOR ESTACIONÁRIO, MOTOR DIESEL POTÊNCIA 170 KVA - JUROS. AF_02/2016	CHOR - CUSTOS HORÁRIOS DE MÁQUINAS E EQUIPAMENTOS	H	2,00000000	2,52	5,04	
Composição Auxiliar	6232	ORSE	Perfuração em Rocha Calcária / Camadas Alteradas DN 6" - Poço 150m	Conversão InfoWOrca	m	1,00000000	136,33	136,33	
				MO sem LS =>	0,00	LS =>	0,00	MO com LS =>	0,00
				Valor do BDI =>	65,12	Valor com BDI =>		325,61	
1.3.1.1.4	Código	Banco	Descrição	Tipo	Und	Quant.	Valor Unit	Total	

SECRETARIA DO TRABALHO, EMPREGO, RENDA E ESPORTE
SUPERINTENDENCIA DOS DESPORTOS DA BAHIA
Diretoria de Operações de Espaços Esportivos | Coordenação de Obras, Serviços e Manutenção

Composição	SC000092	Próprio	FILTRO DE ACO CARBONO TIPO NOLD 6" GALVANIZADO	SERT - SERVIÇOS TÉCNICOS	M	1,0000000	770,72	770,72	
Composição	6261	ORSE	Revestimento Filtro Aço Inox Reforçado DN 6"	Conversão InfoWOrca	m	1,0000000	749,50	749,50	
Auxiliar	88316	SINAPI	SERVENTE COM ENCARGOS COMPLEMENTARES	SEDI - SERVIÇOS DIVERSOS	H	0,5000000	21,20	10,60	
Composição	88248	SINAPI	AUXILIAR DE ENCANADOR OU BOMBEIRO HIDRÁULICO COM ENCARGOS COMPLEMENTARES	SEDI - SERVIÇOS DIVERSOS	H	0,5000000	21,25	10,62	
Auxiliar				MO sem LS ==>	6,92	LS ==>	5,91	MO com LS ==>	12,83
				Valor do BDI ==>	192,68		Valor com BDI ==>		963,40

1.3.1.1.5	Código	Banco	Descrição	Tipo	Und	Quant.	Valor Unit	Total	
Composição	SC000094	Próprio	LAJE DE PROTEÇÃO SANITÁRIA (1,00 X 1,00 X 0,10M)	FUES - FUNDAÇÕES E ESTRUTURAS	UN	1,0000000	696,87	696,87	
Composição Auxiliar	93234	SINAPI	BETONEIRA CAPACIDADE NOMINAL 400 L, CAPACIDADE DE MISTURA 310 L, MOTOR A GASOLINA POTÊNCIA 5,5 HP, SEM CARREGADOR - CHI DIURNO. AF_02/2016	CHOR - CUSTOS HORÁRIOS DE MÁQUINAS E EQUIPAMENTOS	CHI	0,7000000	0,53	0,37	
Composição Auxiliar	100323	SINAPI	LASTRO COM MATERIAL GRANULAR (AREIA MÉDIA), APLICADO EM PISOS OU LAJES SOBRE SOLO, ESPESSURA DE *10 CM*. AF_01/2024	FUES - FUNDAÇÕES E ESTRUTURAS	m³	0,5400000	192,50	103,95	
Composição Auxiliar	96624	SINAPI	LASTRO COM MATERIAL GRANULAR (PEDRA BRITADA N.2), APLICADO EM PISOS OU LAJES SOBRE SOLO, ESPESSURA DE *10 CM*. AF_01/2024	FUES - FUNDAÇÕES E ESTRUTURAS	m³	0,8300000	192,88	160,09	
Composição Auxiliar	88316	SINAPI	SERVENTE COM ENCARGOS COMPLEMENTARES	SEDI - SERVIÇOS DIVERSOS	H	4,0000000	21,20	84,80	
Composição Auxiliar	88309	SINAPI	PEDREIRO COM ENCARGOS COMPLEMENTARES	SEDI - SERVIÇOS DIVERSOS	H	4,0000000	29,00	116,00	
Insumo	00001379	SINAPI	CIMENTO PORTLAND COMPOSTO CP II-32	Material	KG	297,0000000	0,78	231,66	
				MO sem LS =>	99,96	LS =>	85,47	MO com LS =>	185,43
				Valor do BDI =>	174,21		Valor com BDI =>		871,08

1.3.1.2.1	Código	Banco	Descrição	Tipo	Und	Quant.	Valor Unit	Total	
Composição	SC000095	Próprio	MONTAGEM E INSTALAÇÃO DE POÇO PROFUNDO TUBULAR, DIÂMETRO DA TUBULAÇÃO ATÉ 2", INCUINDO TODA A REDE ELÉTRICA DO QUADRO DE COMANDO À BOMBA	SERT - SERVIÇOS TÉCNICOS	UN	1,0000000	2.400,00	2.400,00	
Insumo	SI000036	Próprio	MONTAGEM E INSTALAÇÃO DE POÇO PROFUNDO TUBULAR, DIÂMETRO DA TUBULAÇÃO ATÉ 2", INCUINDO TODA A REDE ELÉTRICA DO QUADRO DE COMANDO À BOMBA	Serviços	UN	1,0000000	2.400,00	2.400,00	
				MO sem LS =>	0,00	LS =>	0,00	MO com LS =>	0,00
				Valor do BDI =>	600,00			Valor com BDI =>	3.000,00

1.3.1.2.5	Código	Banco	Descrição	Tipo	Und	Quant.	Valor Unit	Total
Composição	SC000079	Próprio	CABO MULTIPOLAR DE COBRE, FLEXIVEL, CLASSE 4 OU 5, ISOLACAO EM HEPR, COBERTURA EM PVC-ST2, ANTICHAMA BWF-B, 0,6/1 KV, 3 CONDUTORES DE 10 MM2 - FORNECIMENTO E INSTALAÇÃO	INEL - INSTALAÇÃO ELÉTRICA/ELETRIFICAÇÃO E ILUMINAÇÃO EXTERNA	M	1,0000000	37,58	37,58

SECRETARIA DO TRABALHO, EMPREGO, RENDA E ESPORTE
SUPERINTENDENCIA DOS DESPORTOS DA BAHIA
Diretoria de Operações de Espaços Esportivos | Coordenação de Obras, Serviços e Manutenção

Composição	88264 SINAPI	ELETRICISTA COM ENCARGOS COMPLEMENTARES	SEDI - SERVIÇOS DIVERSOS	H	0,1500000	29,35	4,40
Auxiliar							
Composição	88316 SINAPI	SERVENTE COM ENCARGOS COMPLEMENTARES	SEDI - SERVIÇOS DIVERSOS	H	0,1500000	21,20	3,18
Auxiliar							
Insumo	00039261 SINAPI	CABO MULTIPOLAR DE COBRE, FLEXIVEL, CLASSE 4 OU 5, ISOLACAO EM HEPR, COBERTURA EM PVC-ST2, ANTICHAMA BWF-B, 0,6/1 KV, 3 CONDUTORES DE 10 MM2	Material	M	1,0000000	30,00	30,00
			MO sem LS =>	2,67	LS =>	2,28	MO com LS => 4,95
			Valor do BDI =>	9,39			Valor com BDI => 46,97

1.3.1.3.1	Código	Banco	Descrição	Tipo	Und	Quant.	Valor Unit	Total
Composição	SC000096	Próprio	CONJUNTO MOTOBOMBA SUBMERSA E CHAVE DE PROTEÇÃO E PARTIDA: MOTOBOMBA SUBMERSA ELÉTRICA, VAZÃO MÍNIMA DE 8 M3/H E ALTURA MANOMÉTRICA (HMAN) DE 92 MCA, POTÊNCIA MÁXIMA 5 CV, MONOFÁSICA, 220 V E 60 HZ, COM RENDIMENTO MÍNIMO DE 55%, SAÍDA COM ADAPTADOR PARA TUBULAÇÃO FALVANIZADA DE 1 1/2", DIÂMETRO EXTERNO MÁXIMO DE 100 MM OU 4", CARCAÇA FABRICADA EM FERRO FUNDIDO OU AÇO INOX, COM MOTOR REBOBINÁVEL E CHAVE DE PROTEÇÃO E PARTIDA DIRETA, COMPOSTA NO MÍNIMO DE AMPERÍMETRO, VOLTÍMETRO, PARA-RAIOS, RELÉ DE TEMPO DE PARTIDA, CONTACTAR RELÉ TÉRMICO, LÂMPADA SINALIZADORA, CHAVE AUTOMÁTICA/MANUAL, FUSÍVEIS DIAZED, RELÉ DE NÍVEL, MONTADA EM ARMÁRIO DE AÇO COM PINTURA TERMOSTÁTICA COM PORTA E TRANCA	SERT - SERVIÇOS TÉCNICOS	UN	1,0000000	6.600,00	6.600,00
Insumo	SI000037	Próprio	CONJUNTO MOTOBOMBA SUBMERSA E CHAVE DE PROTEÇÃO E PARTIDA: MOTOBOMBA SUBMERSA ELÉTRICA, VAZÃO MÍNIMA DE 8 M3/H E ALTURA MANOMÉTRICA (HMAN) DE 92 MCA, POTÊNCIA MÁXIMA 5 CV, MONOFÁSICA, 220 V E 60 HZ, COM RENDIMENTO MÍNIMO DE 55%, SAÍDA COM ADAPTADOR PARA TUBULAÇÃO FALVANIZADA DE 1 1/2", DIÂMETRO EXTERNO MÁXIMO DE 100 MM OU 4", CARCAÇA FABRICADA EM FERRO FUNDIDO OU AÇO INOX, COM MOTOR REBOBINÁVEL E CHAVE DE PROTEÇÃO E PARTIDA DIRETA, COMPOSTA NO MÍNIMO DE AMPERÍMETRO, VOLTÍMETRO, PARA-RAIOS, RELÉ DE TEMPO DE PARTIDA, CONTACTAR RELÉ TÉRMICO, LÂMPADA SINALIZADORA, CHAVE AUTOMÁTICA/MANUAL, FUSÍVEIS DIAZED, RELÉ DE NÍVEL, MONTADA EM ARMÁRIO DE AÇO COM PINTURA TERMOSTÁTICA COM PORTA E TRANCA	Serviços	UN	1,0000000	6.600,00	6.600,00
				MO sem LS =>	0,00	LS =>	0,00	MO com LS => 0,00
				Valor do BDI =>	1.650,00			Valor com BDI => 8.250,00

1.3.1.4.1	Código	Banco	Descrição	Tipo	Und	Quant.	Valor Unit	Total
-----------	--------	-------	-----------	------	-----	--------	------------	-------

SECRETARIA DO TRABALHO, EMPREGO, RENDA E ESPORTE
SUPERINTENDENCIA DOS DESPORTOS DA BAHIA
Diretoria de Operações de Espaços Esportivos | Coordenação de Obras, Serviços e Manutenção

Diretória de Operações de Espaços Esportivos										
Composição	SC000248	Próprio	CABO MULTIPOLAR DE COBRE, FLEXIVEL, CLASSE 4 OU 5, ISOLACAOEM HEPR, COBERTURA EM PVC-ST2, ANTICHAMA BWF-B, 0,6/1 KV, 3CONDUTORES DE 6 MM2- FORNECIMENTO E INSTALAÇÃO	INEL - INSTALAÇÃO ELÉTRICA/ELETRIFICAÇÃO E ILUMINAÇÃO EXTERNA	M	1,0000000	24,49	24,49		
Composição Auxiliar	88247	SINAPI	AUXILIAR DE ELETRICISTA COM ENCARGOS COMPLEMENTARES	SEDI - SERVIÇOS DIVERSOS	H	0,1140000	22,22	2,53		
Composição Auxiliar	88264	SINAPI	ELETRICISTA COM ENCARGOS COMPLEMENTARES	SEDI - SERVIÇOS DIVERSOS	H	0,1140000	29,35	3,34		
Insumo	00039260	SINAPI	CABO MULTIPOLAR DE COBRE, FLEXIVEL, CLASSE 4 OU 5, ISOLACAO EM HEPR, COBERTURA EM PVC-ST2, ANTICHAMA BWF-B, 0,6/1 KV, 3 CONDUTORES DE 6 MM2	Material	M	1,0000000	18,62	18,62		
					MO sem LS =>	2,09	LS =>	1,78	MO com LS =>	3,87
					Valor do BDI =>	6,12	Valor com BDI =>			30,61
1.3.1.4.6	Código	Banco	Descrição	Tipo	Und	Quant.	Valor Unit	Total		
Composição	SC000085	Próprio	COTOVELO 90 GRAUS DE FERRO GALVANIZADO, COM ROSCA BSP MACHO/FEMEA, DE 1 1/2" - FORNECIMENTO E INSTALAÇÃO	INHI - INSTALAÇÕES HIDROS SANITÁRIAS	UN	1,0000000	45,17	45,17		
Composição Auxiliar	88267	SINAPI	ENCANADOR OU BOMBEIRO HIDRÁULICO COM ENCARGOS COMPLEMENTARES	SEDI - SERVIÇOS DIVERSOS	H	0,1000000	28,23	2,82		
Composição Auxiliar	88316	SINAPI	SERVEENTE COM ENCARGOS COMPLEMENTARES	SEDI - SERVIÇOS DIVERSOS	H	0,2000000	21,20	4,24		
Insumo	00003473	SINAPI	COTOVELO 90 GRAUS DE FERRO GALVANIZADO, COM ROSCA BSP MACHO/FEMEA, DE 1 1/2"	Material	UN	1,0000000	38,11	38,11		
					MO sem LS =>	2,43	LS =>	2,08	MO com LS =>	4,51
					Valor do BDI =>	11,29	Valor com BDI =>			56,46
1.3.2.1	Código	Banco	Descrição	Tipo	Und	Quant.	Valor Unit	Total		
Composição	SC000105	Próprio	IMPLANTAÇÃO DO SISTEMA DE IRRIGAÇÃO RAIN BIRD POR ASPERÇÃO AUTOMATIZADO COM ASPERSORES ESCAMOTEÁVEIS, VÁLVULAS SOLENÓIDES E CONJUNTO MOTO-BOMBA ACIONADOS POR UM CONTROLADOR. (INSTALAÇÃO ATRAVÉS DE ABERTURA DE VALAS, COLOCAÇÃO DE TUBULAÇÃO PVC SOLDÁVEL PARA IRRIGAÇÃO, CONJUNTO DE BOMBEAMENTO COM 01 CONTROLADOR, SENSOR DE CHUVA E FILTRAGEM, ASPERSORES ROTOR ACIONADOS ATRAVÉS DE VÁLVULAS SOLENÓIDES.	INHI - INSTALAÇÕES HIDROS SANITÁRIAS	m²	1,0000000	11,57	11,57		
Insumo	SI000038	Próprio	IMPLANTAÇÃO DO SISTEMA DE IRRIGAÇÃO RAIN BIRD POR ASPERÇÃO AUTOMATIZADO COM ASPERSORES ESCAMOTEÁVEIS, VÁLVULAS SOLENÓIDES E CONJUNTO MOTO-BOMBA ACIONADOS POR UM CONTROLADOR. (INSTALAÇÃO ATRAVÉS DE ABERTURA DE VALAS, COLOCAÇÃO DE TUBULAÇÃO PVC SOLDÁVEL PARA IRRIGAÇÃO, CONJUNTO DE BOMBEAMENTO COM 01 CONTROLADOR, SENSOR DE CHUVA E FILTRAGEM, ASPERSORES ROTOR ACIONADOS ATRAVÉS DE VÁLVULAS SOLENÓIDES.	Serviços	m²	1,0000000	11,57	11,57		
					MO sem LS =>	0,00	LS =>	0,00	MO com LS =>	0,00
					Valor do BDI =>	2,89	Valor com BDI =>			14,46

SECRETARIA DO TRABALHO, EMPREGO, RENDA E ESPORTE
SUPERINTENDENCIA DOS DESPORTOS DA BAHIA
Diretoria de Operações de Espaços Esportivos | Coordenação de Obras, Serviços e Manutenção

1.3.3.1	Código	Banco	Descrição	Tipo	Und	Quant.	Valor Unit	Total	
Composição	SC000106	Próprio	ADIÇÃO DE UMA CAMADA DE AREIA MÉDIA - SOLO COMPOSTO DE UMA MISTURA DE AREIA MÉDIA + CONDICIONADOR DE SOLO COM CARACTERÍSTICAS FÍSICAS (BOA PERMEABILIDADE) E QUÍMICAS (BOA FERTILIDADE) IDEAIS PARA O BOM DESENVOLVIMENTO DA GRAMA. (APLICAÇÃO E ESPALHAMENTO DE AREIA MÉDIA LAVADA TURFA (CONDICIONADOR DE SOLO) COM FORNECIMENTO DE MATERIAL (AREIA E CONDICIONADOR DE SOLO, EQUIPAMENTO E MÁQUINA PARA ESPALHAMENTO E MÃO DE OBRA ESPECIALIZADA), DIMENSÕES CONFORME MEMORIAL DESCRITIVO ANEXO.	SERT - SERVIÇOS TÉCNICOS	m²	1,0000000	12,08	12,08	
Composição Auxiliar	93588	SINAPI	TRANSPORTE COM CAMINHÃO BASCULANTE DE 10 M³, EM VIA URBANA EM LEITO NATURAL (UNIDADE: M3XKM). AF_07/2020	TRAN - TRANSPORTES, CARGAS E DESCARGAS	M3XKM	0,1000000	2,97	0,29	
Insumo	00000370	SINAPI	AREIA MEDIA - POSTO JAZIDA/FORNECEDOR (RETIRADO NA JAZIDA, SEM TRANSPORTE)	Material	m³	0,1000000	111,71	11,17	
Insumo	SI000039	Próprio	CONDICIONADOR DE SOLO TIPO TURFA, POSTO IN OBRA	Material	KG	1,0000000	0,62	0,62	
MO sem LS =>					0,02	LS =>	0,01	MO com LS =>	0,03
Valor do BDI =>					3,02	Valor com BDI =>		15,10	

1.3.3.2	Código	Banco	Descrição	Tipo	Und	Quant.	Valor Unit	Total	
Composição	SC000107	Próprio	INCORPORAÇÃO DE CORRETIVOS E FERTILIZANTES PARA MELHORAR A FERTILIDADE DO SOLO E PROMOVER O MELHOR DESENVOLVIMENTO RADICULAR. (APLICAÇÃO ATRÁVES DE EQUIPAMENTO, MÁQUINA E MÃO DE OBRA ESPECIALIZADA), DIMENSÕES CONFORME MEMORIAL DESCRITIVO EM ANEXO.	SERT - SERVIÇOS TÉCNICOS	m²	1,0000000	2,34	2,34	
Composição Auxiliar	97916	SINAPI	TRANSPORTE COM CAMINHÃO BASCULANTE DE 6 M³, EM VIA URBANA EM LEITO NATURAL (UNIDADE: TXKM). AF_07/2020	MOVT - MOVIMENTO DE TERRA	TXKM	0,0250000	2,37	0,05	
Insumo	00044479	SINAPI	CALCARIO DOLOMITICO A (POSTO PEDREIRA/FORNECEDOR, SEM FRETE)	Material	KG	2,5000000	0,17	0,42	
Insumo	SI000040	Próprio	REMINERALIZADOR DE SOLO, POSTO IN OBRA	Material	KG	8,5000000	0,22	1,87	
MO sem LS =>					0,00	LS =>	0,00	MO com LS =>	0,00
Valor do BDI =>					0,58	Valor com BDI =>		2,92	

1.3.3.3	Código	Banco	Descrição	Tipo	Und	Quant.	Valor Unit	Total
Composição	SC000202	Próprio	NIVELAMENTO FINAL E COMPACTAÇÃO (COMPACTAÇÃO ATRÁVES DE ROLO COMPACTADOR E NIVELAMENTO COM CAIMENTO DE ACORDO COM DETERMINADO EM PROJETO COM FORNECIMENTO DE MÁQUINA, EQUIPAMENTO E MÃO DE OBRA ESPECIALIZADA), CONFORME MEMORIAL DESCRITIVO EM ANEXO.	SEDI - SERVIÇOS DIVERSOS	m²	1,0000000	3,95	3,95

SECRETARIA DO TRABALHO, EMPREGO, RENDA E ESPORTE
SUPERINTENDENCIA DOS DESPORTOS DA BAHIA
Diretoria de Operações de Espaços Esportivos | Coordenação de Obras, Serviços e Manutenção

Insumo	SI000163	Próprio	NIVELAMENTO FINAL E COMPACTAÇÃO (COMPACTAÇÃO ATRAVÉS DE ROLO COMPACTADOR E NIVELAMENTO COM CAIMENTO DE ACORDO COM DETERMINADO EM PROJETO COM FORNECIMENTO DE MÁQUINA, EQUIPAMENTO E MÃO DE OBRA ESPECIALIZADA), CONFORME MEMORIAL DESCRITIVO EM ANEXO.	Serviços	m²	1,0000000	3,95	3,95	
				MO sem LS =>	0,00	LS =>	0,00	MO com LS =>	0,00

				Valor do BDI ==>	0,35				
1.3.5.1	Código	Banco	Descrição	Tipo	Und	Quant.	Valor Unit	Total	
Composição	SC000109	Próprio	ADUBAÇÃO COM NPK, TENDO OBJETIVO DE ACELERAR O ESTABELECIMENTO DO GRAMADO. (APLICAÇÃO DE 1,3 TON DE NPK 20.05.20 COM FORNECIMENTO DE MATERIAL, EQUIPAMENTO, MÁQUINA E MÃO DE OBRA ESPECIALIZADA), CONFORME MEMORIAL DESCRITIVO EM ANEXO.	SERT - SERVIÇOS TÉCNICOS	m²	1,0000000	1,42	1,42	
Insumo	SI000044	Próprio	ADUBAÇÃO COM NPK, TENDO OBJETIVO DE ACELERAR O ESTABELECIMENTO DO GRAMADO. (APLICAÇÃO DE 1,3 TON DE NPK 20.05.20 COM FORNECIMENTO DE MATERIAL, EQUIPAMENTO, MÁQUINA E MÃO DE OBRA ESPECIALIZADA), CONFORME MEMORIAL DESCRITIVO EM ANEXO.	Serviços	m²	1,0000000	1,42	1,42	
				MO sem LS ==>	0,00	LS ==>	0,00	MO com LS ==>	0,00
				Valor do BDI ==>	0,35	Valor com BDI ==>			1,77

				Valor do BDI =>	0,35	Valor com BDI =>			
1.3.5.2	Código	Banco	Descrição	Tipo	Und	Quant.	Valor Unit	Total	
Composição	SC000110	Próprio	APLICAÇÃO DE UMA PEQUENA CAMADA DE AREIA, TOPDRESSING, PARA CORREÇÃO DE PEQUENAS IRREGULARIDADES DO PISO. (APLICAÇÃO DE 80M³ DE AREIA MÉDIA LAVADA PARA COBERTURA E CORREÇÃO DE IRREGULARIDADES NO NIVELAMENTO COM FORNECIMENTO DE MATERIAL, EQUIPAMENTO, MÁQUINA E MÃO DE OBRA ESPECIALIZADA), CONFORME MEMORIAL DESCRITIVO EM ANEXO.	SERT - SERVIÇOS TÉCNICOS	m²	1,0000000	1,20	1,20	
Insumo	SI000045	Próprio	APLICAÇÃO DE UMA PEQUENA CAMADA DE AREIA, TOPDRESSING, PARA CORREÇÃO DE PEQUENAS IRREGULARIDADES DO PISO. (APLICAÇÃO DE 80M³ DE AREIA MÉDIA LAVADA PARA COBERTURA E CORREÇÃO DE IRREGULARIDADES NO NIVELAMENTO COM FORNECIMENTO DE MATERIAL, EQUIPAMENTO, MÁQUINA E MÃO DE OBRA ESPECIALIZADA), CONFORME MEMORIAL DESCRITIVO EM ANEXO.	Serviços	m²	1,0000000	1,20	1,20	
				MO sem LS =>	0,00	LS =>	0,00	MO com LS =>	
				Valor do BDI =>	0,30	Valor com BDI =>			
								1,50	

1.3.5.3	Código	Banco	Descrição	Tipo	Und	Quant.	Valor Unit	Total
Composição	SC000111	Próprio	GROW-IN - MANUTENÇÃO APÓS O PLANTIO COM PODA E REGA ATÉ FECHAMENTO DA GRAMA E LIBERAÇÃO PARA CAMPO. (EXECUÇÃO DE PODAS E REGAS COM FORNECIMENTO DE MATERIAL, EQUIPAMENTO, MÁQUINA E MÃO DE OBRA ESPECIALIZADA EM TRATOS CULTURAIS APÓS O PLANTIO), CONFORME MEMORIAL DESCRITIVO EM ANEXO.	SERT - SERVIÇOS TÉCNICOS	m²	1,0000000	2,59	2,59

SECRETARIA DO TRABALHO, EMPREGO, RENDA E ESPORTE
SUPERINTENDENCIA DOS DESPORTOS DA BAHIA
Diretoria de Operações de Espaços Esportivos | Coordenação de Obras, Serviços e Manutenção

Insumo	SI000046	Próprio	GROW-IN - MANUTENÇÃO APÓS O PLANTIO COM PODA E REGA ATÉ FECHAMENTO DA GRAMA E LIBERAÇÃO PARA CAMPO. (EXECUÇÃO DE PODAS E REGAS COM FORNECIMENTO DE MATERIAL, EQUIPAMENTO, MÁQUINA E MÃO DE OBRA ESPECIALIZADA EM TRATOS CULTURAIS APÓS O PLANTIO), CONFORME MEMORIAL DESCRITIVO EM ANEXO.	Serviços	m²	1,0000000	2,59	2,59
--------	----------	---------	---	----------	----	-----------	------	------

MO sem LS => 0,00 LS => 0,00 MO com LS => 0,00

Valor do BDI => 0,64 Valor com BDI => 3,23

1.4.2.1	Código	Banco	Descrição	Tipo	Und	Quant.	Valor Unit	Total
Composição	SC000218	Próprio	Copia da ORSE (4118) - Alamedado com tela de arame galvanizado fio 12 bwg, malha 2 1/2", revestido em pvc, fixada com tubos de aço galvanizado 2", formando quadros de 2,50 x 2,50 m, exceto mureta - COMPOSTO POR TRÊS TUBOS HORIZONTAIS	161	m²	1,0000000	297,47	297,47
Composição Auxiliar	10549	ORSE	Encargos Complementares - Servente	Provisórios	h	1,0000000	3,72	3,72
Composição Auxiliar	10550	ORSE	Encargos Complementares - Pedreiro	Provisórios	h	1,0000000	3,59	3,59
Composição Auxiliar	10594	ORSE	Encargos Complementares - Serralheiro ou Operador de Equipamento Leve	Provisórios	h	0,5000000	3,56	1,78
Composição Auxiliar	10603	ORSE	Encargos Complementares - Soldador	Provisórios	h	0,5000000	4,27	2,13
Insumo	2178	ORSE	Tela de aço galvanizado, fio 12bwg, malha 2 1/2", losangular, com revestimento em pvc	Material	m²	1,1000000	83,28	91,60
Insumo	2313	ORSE	Tubo de aço galvanizado leve c/ costura c/ rosca BSP Ø = 60,30mm (2"), e = 2,65mm, l = 6000mm NBR 5580	Material	m	1,8900000	67,99	128,50
Insumo	2651	ORSE	Arame galvanizado com revestimento em pvc, 14bwg (2,8 mm) - 0,031kg/m	Material	kg	0,0800000	41,36	3,30
Insumo	00004750	SINAPI	PEDREIRO (HORISTA)	Mão de Obra	H	1,0000000	19,72	19,72
Insumo	00006110	SINAPI	SERRALHEIRO (HORISTA)	Mão de Obra	H	0,5000000	19,72	9,86
Insumo	00006111	SINAPI	SERVENTE DE OBRAS (HORISTA)	Mão de Obra	H	1,0000000	12,23	12,23
Insumo	00006160	SINAPI	SOLDADOR (HORISTA)	Mão de Obra	H	0,5000000	25,48	12,74
Insumo	00010997	SINAPI	ELETRODO REVESTIDO AWS - E7018, DIAMETRO IGUAL A 4,00 MM	Material	KG	0,2500000	33,21	8,30

MO sem LS => 29,41 LS => 25,14 MO com LS => 54,55

Valor do BDI => 74,36 Valor com BDI => 371,83

1.4.2.2	Código	Banco	Descrição	Tipo	Und	Quant.	Valor Unit	Total
Composição	SC000220	Próprio	Copia da ORSE (12953) - Portão em tubo de ferro galvanizado de 2", de abrir, tela malha revestida 76 x 76mm, n.º 12, inclusive dobradiças e trancas/ferrolho - Rev 01_01/2022	115	m²	1,0000000	560,85	560,85

SECRETARIA DO TRABALHO, EMPREGO, RENDA E ESPORTE
SUPERINTENDENCIA DOS DESPORTOS DA BAHIA
Diretoria de Operações de Espaços Esportivos | Coordenação de Obras, Serviços e Manutenção

Composição Auxiliar	8495 ORSE	Dobradiça de ferro 65x47mm em barra chata 2 1/2" x 1/4" e pino aço 1/2" (exceto mão de obra)	Esquadrias de Ferro	un	1,0600000	7,84	8,31		
Composição Auxiliar	10549 ORSE	Encargos Complementares - Servente	Provisórios	h	3,1600000	3,72	11,75		
Composição Auxiliar	10550 ORSE	Encargos Complementares - Pedreiro	Provisórios	h	0,5300000	3,59	1,90		
Composição Auxiliar	10594 ORSE	Encargos Complementares - Serralheiro ou Operador de Equipamento Leve	Provisórios	h	2,6300000	3,56	9,36		
Insumo	261 ORSE	Barra quadrada de ferro 1/2" (1,27 kg/m)	Material	m	0,5600000	13,11	7,34		
Insumo	7504 ORSE	Perfil Aço, Cantoneira abas iguais - 1" x 1/4" (2,22 kg/m)	Material	kg	7,9600000	8,02	63,83		
Insumo	8806 ORSE	Barra chata de ferro 7/8" x 1/4" (1,11 kg/m)	Material	kg	4,3700000	10,32	45,09		
Insumo	00004750 SINAPI	PEDREIRO (HORISTA)	Mão de Obra	H	0,5300000	19,72	10,45		
Insumo	00006110 SINAPI	SERRALHEIRO (HORISTA)	Mão de Obra	H	2,6300000	19,72	51,86		
Insumo	00006111 SINAPI	SERVENTE DE OBRAS (HORISTA)	Mão de Obra	H	3,1600000	12,23	38,64		
Insumo	00010935 SINAPI	TELA DE ARAME GALVANIZADA REVESTIDA EM PVC, QUADRANGULAR / LOSANGULAR, FIO 2,77 MM (12 BWG), BITOLA FINAL = *3,8" MM, MALHA 7,5 X 7,5 CM, H = 2 M	Material	m²	1,1000000	48,02	52,82		
Insumo	00011002 SINAPI	ELETRODO REVESTIDO AWS - E6013, DIAMETRO IGUAL A 2,50 MM	Material	KG	0,5900000	31,89	18,81		
Insumo	00021013 SINAPI	TUBO ACO GALVANIZADO COM COSTURA, CLASSE LEVE, DN 50 MM (2"), E = 3,00 MM, *4,40" KG/M (NBR 5580)	Material	M	3,2000000	74,42	238,14		
Insumo	00040425 SINAPI	CHAPA DE ACO GROSSA, SAE 1020, BITOLA 1/4", E = 6,35 MM (49,85 KG/M2)	Material	KG	0,2900000	8,81	2,55		
				MO sem LS ==	54,42	LS ==	46,53	MO com LS ==	100,95

1.5.9.17	Código	Banco	Descrição	Tipo	Und	Quant.	Valor Unit	Total
Composição	SC000235	Próprio	CAIXA DE DESCARGA DE EMBUTIR COM ACABAMENTO EM PVC- Fornecimento e Instalação	ASTU - ASSENTAMENTO DE TUBOS E PECAS	UND	1,0000000	1.035,12	1.035,12
Composição	88309	SINAPI	PEDREIRO COM ENCARGOS COMPLEMENTARES	SEDI - SERVIÇOS DIVERSOS	H	1,5000000	29,00	43,50
Auxiliar								
Composição	88316	SINAPI	SERVENTE COM ENCARGOS COMPLEMENTARES	SEDI - SERVIÇOS DIVERSOS	H	1,0000000	21,20	21,20
Auxiliar								
Insumo	00011694	SINAPI	CAIXA DE DESCARGA PLASTICA PARA BACIA / VASO SANITARIO DE EMBUTIR, COM ESPELHO ACIONADOR EM PLASTICO, CAPACIDADE 6 A 10 LITROS, (COMPLETA - ACESSORIOS INCLUSOS)	Material	UN	1,0000000	970,42	970,42
				MO sem LS =>	23,08	LS =>	19,74 MO com LS =>	42,82
				Valor do BDI =>	258,78	Valor com BDI =>	1.293,90	

1.7.4.1	Código	Banco	Descrição	Tipo	Und	Quant.	Valor Unit	Total
---------	--------	-------	-----------	------	-----	--------	------------	-------

SECRETARIA DO TRABALHO, EMPREGO, RENDA E ESPORTE
SUPERINTENDENCIA DOS DESPORTOS DA BAHIA
Diretoria de Operações de Espaços Esportivos | Coordenação de Obras, Serviços e Manutenção

Composição	SC000054	Próprio	GUARDA-CORPO DE AÇO GALVANIZADO DE H=1,10M, MONTANTES TUBULARES DE 1.1/4" ESPAÇADOS DE 1,20M, TRAVESSA SUPERIOR DE 1.1/2", GRADIL FORMADO POR TUBOS HORIZONTAIS DE 1" E VERTICAIS DE 3/4", FIXADO COM CHUMBADOR MECÂNICO, INCLUSO TELA ONDULADA LOSANGULAR SOLDADA	ESQV - ESQUADRIAS/FERRAGENS/VIDROS	M	1,0000000	705,27	705,27		
Composição Auxiliar	99837	SINAPI	GUARDA-CORPO DE AÇO GALVANIZADO DE 1,10M, MONTANTES TUBULARES DE 1.1/4" ESPAÇADOS DE 1,20M, TRAVESSA SUPERIOR DE 1.1/2", GRADIL FORMADO POR TUBOS HORIZONTAIS DE 1" E VERTICAIS DE 3/4", FIXADO COM CHUMBADOR MECÂNICO. AF_04/2019_PS	ESQV - ESQUADRIAS/FERRAGENS/VIDROS	M	1,0000000	619,68	619,68		
Composição Auxiliar	88251	SINAPI	AUXILIAR DE SERRALHEIRO COM ENCARGOS COMPLEMENTARES	SEDI - SERVIÇOS DIVERSOS	H	1,5000000	21,85	32,77		
Insumo	00010935	SINAPI	TELA DE ARAME GALVANIZADA REVESTIDA EM PVC, QUADRANGULAR / LOSANGULAR, FIO 2,77 MM (12 BWG), BITOLA FINAL = *3,8* MM, MALHA 7,5 X 7,5 CM, H = 2 M	Material	m²	1,1000000	48,02	52,82		
					MO sem LS ==	101,72	LS ==	86,99	MO com LS ==	188,71

1.8.4.1	Código	Banco	Descrição	Tipo	Und	Quant.	Valor Unit	Total
Composição	SC000222	Próprio	Copia da ORSE (12013) - PORTÃO DE ABRIR 02 FOLHAS EM CHAPA DE FERRO Nº 16, ESTRUTURA TUBULAR, INCLUSIVE DOBRADIÇAS E FERROLHOS - FORNECIMENTO E INSTALAÇÃO	115	m²	1,0000000	727,52	727,52
Composição Auxiliar	8501	ORSE	Tranca de ferro - tipo 2- para porta em grade de ferro, em barra chata ferro 2" x 1/4" e barra aço redonda 7/8" - exceto mão de obra	Esquadrias de Ferro	un	0,5100000	30,87	15,74
Composição	10549	ORSE	Encargos Complementares - Servente	Provisórios	h	2,0200000	3,72	7,51
Composição	10594	ORSE	Encargos Complementares - Serralheiro ou Operador de Equipamento Leve	Provisórios	h	2,0200000	3,56	7,19
Insumo	7504	ORSE	Perfil Aço, Cantoneira abas iguais - 1" x 1/4" (2,22 kg/m)	Material	kg	0,5600000	8,02	4,49
Insumo	8851	ORSE	Tubo industrial, em aço, quadrado, dim 50 x 50 mm, e=2,00mm, 4,476 kg/m	Material	m	3,1300000	73,69	230,64
Insumo	8860	ORSE	Perfil Aço, U Dobrado de chapa - UDC simples - 50 x 25 x 2,00 mm (1,38 kg/m)	Material	m	1,8000000	11,94	21,49
Insumo	00000559	SINAPI	BARRA DE AÇO CHATO, RETANGULAR, 50,8 MM X 6,35 MM (L X E), 2,53 KG/M	Material	M	1,8200000	21,85	39,76
Insumo	00006110	SINAPI	SERRALHEIRO (HORISTA)	Mão de Obra	H	2,0200000	19,72	39,83
Insumo	00006111	SINAPI	SERVENTE DE OBRAS (HORISTA)	Mão de Obra	H	2,0200000	12,23	24,70
Insumo	00010997	SINAPI	ELETRODO REVESTIDO AWS - E7018, DIAMETRO IGUAL A 4,00 MM	Material	KG	2,8800000	33,21	95,64
Insumo	00011027	SINAPI	CHAPA DE AÇO GALVANIZADA BITOLA GSG 16, E = 1,55 MM (12,40 KG/M2)	Material	KG	20,7000000	11,62	240,53

SECRETARIA DO TRABALHO, EMPREGO, RENDA E ESPORTE
SUPERINTENDENCIA DOS DESPORTOS DA BAHIA
Diretoria de Operações de Espaços Esportivos | Coordenação de Obras, Serviços e Manutenção

				MO sem LS =>	34,79	LS =>	29,74	MO com LS =>	64,53
				Valor do BDI =>	181,88	Valor com BDI =>		909,40	
1.10.1.3	Código	Banco	Descrição	Tipo	Und	Quant.	Valor Unit	Total	
Composição	SC000038	Próprio	ALVENARIA BLOCO CERAMICO, E=0,09M, COM 1,5 X 2M, C/ ALV DE PEDRA 0,35 X 0,60M, COLUNAS CONCRETO ARMADO FCK = 15,0 MPA, CINTAMENTO INTERMEDIÁRIO E SUPERIOR, CHAPISCO, REBOCO E PINTURA COM LAJE EM CONCRETO PARA PROTEÇÃO DOS QUADROS.	PARE - PAREDES/PAINEIS	m²	1,0000000	399,38	399,38	
Composição Auxiliar	91	ORSE	Alvenaria pedra calcária argamassada c/ cimento e areia traço 1-4 (1:5) - 1 saco cimento 50kg / 5 padiolas areia dim. 0,35x0,45x0,23m - Confeção mecânica e transporte	Alvenarias de Pedra e Concretos para Fundações	m³	0,1050000	516,80	54,26	
Composição Auxiliar	94963	SINAPI	CONCRETO FCK = 15MPA, TRAÇO 1:3,4:3,5 (EM MASSA SECA DE CIMENTO/ AREIA MÉDIA/ BRITA 1) - PREPARO MECÂNICO COM BETONEIRA 400 L. AF_05/2021	FUES - FUNDAÇÕES E ESTRUTURAS	m³	0,0630000	470,41	29,63	
Composição Auxiliar	96533	SINAPI	FABRICAÇÃO, MONTAGEM E DESMONTAGEM DE FÔRMA PARA VIGA BALDRAME, EM MADEIRA SERRADA, E=25 MM, 2 UTILIZAÇÕES. AF_01/2024	FUES - FUNDAÇÕES E ESTRUTURAS	m²	0,7800000	100,41	78,31	
Composição Auxiliar	92760	SINAPI	ARMAÇÃO DE PILAR OU VIGA DE ESTRUTURA CONVENCIONAL DE CONCRETO ARMADO UTILIZANDO AÇO CA-50 DE 6,3 MM - MONTAGEM. AF_06/2022	FUES - FUNDAÇÕES E ESTRUTURAS	KG	4,7400000	12,84	60,86	
Composição Auxiliar	103322	SINAPI	ALVENARIA DE VEDAÇÃO DE BLOCOS CERÂMICOS FURADOS NA VERTICAL DE 9X19X39 CM (ESPESSURA 9 CM) E ARGAMASSA DE ASSENTAMENTO COM PREPARO EM BETONEIRA. AF_12/2021	PARE - PAREDES/PAINEIS	m²	0,8760000	55,78	48,86	
Composição Auxiliar	87878	SINAPI	CHAPISCO APLICADO EM ALVENARIAS E ESTRUTURAS DE CONCRETO INTERNAS, COM COLHER DE PEDREIRO. ARGAMASSA TRAÇO 1:3 COM PREPARO MANUAL. AF_10/2022	REVE - REVESTIMENTO E TRATAMENTO DE SUPERFÍCIES	m²	2,0000000	4,98	9,96	
Composição Auxiliar	87543	SINAPI	MASSA ÚNICA, EM ARGAMASSA INDUSTRIALIZADA, PREPARO MECÂNICO, APLICADA COM EQUIPAMENTO DE MISTURA E PROJEÇÃO DE ARGAMASSA EM PAREDES INTERNAS, E = 5MM, SEM TALISCAS. AF_03/2024	REVE - REVESTIMENTO E TRATAMENTO DE SUPERFÍCIES	m²	2,0000000	26,56	53,12	
Composição Auxiliar	88489	SINAPI	PINTURA LÁTEX ACRÍLICA PREMIUM, APLICAÇÃO MANUAL EM PAREDES, DUAS DEMÃOS. AF_04/2023	PINT - PINTURAS	m²	2,0000000	12,89	25,78	
Composição Auxiliar	88316	SINAPI	SERVENTE COM ENCARGOS COMPLEMENTARES	SEDI - SERVIÇOS DIVERSOS	H	1,0000000	21,20	21,20	
Composição Auxiliar	88309	SINAPI	PEDREIRO COM ENCARGOS COMPLEMENTARES	SEDI - SERVIÇOS DIVERSOS	H	0,6000000	29,00	17,40	
				MO sem LS =>	68,68	LS =>	58,72	MO com LS =>	127,40
				Valor do BDI =>	99,84	Valor com BDI =>		499,22	
1.10.1.4	Código	Banco	Descrição	Tipo	Und	Quant.	Valor Unit	Total	
Composição	SC000039	Próprio	FORNECIMENTO E ASSENTAMENTO DE POSTE CONCRETO DUPLO T (DT) H=9/150kgf	INEL - INSTALAÇÃO ELÉTRICA/ELETRIFICAÇÃO E	UN	1,0000000	2.186,92	2.186,92	
Composição Auxiliar	88264	SINAPI	ELETRICISTA COM ENCARGOS COMPLEMENTARES	SEDI - SERVIÇOS DIVERSOS	H	0,9240000	29,35	27,11	

SECRETARIA DO TRABALHO, EMPREGO, RENDA E ESPORTE
SUPERINTENDENCIA DOS DESPORTOS DA BAHIA
Diretoria de Operações de Espaços Esportivos | Coordenação de Obras, Serviços e Manutenção

Composição Auxiliar	88247 SINAPI	AUXILIAR DE ELETRICISTA COM ENCARGOS COMPLEMENTARES	SEDI - SERVIÇOS DIVERSOS	H	3,0000000	22,22	66,66
Composição Auxiliar	91634 SINAPI	GUINDAUTO HIDRÁULICO, CAPACIDADE MÁXIMA DE CARGA 8500 KG, MOMENTO MÁXIMO DE CARGA 5,8 TM, ALCANCE MÁXIMO HORIZONTAL 7,60 M, INCLUSIVE CAMINHÃO TOCO PBT 9.700 KG, POTÊNCIA DE 160 CV - CHP DIURNO. AF_08/2015	CHOR - CUSTOS HORÁRIOS DE MÁQUINAS E EQUIPAMENTOS	CHP	5,0000000	227,16	1.135,80
Composição Auxiliar	91635 SINAPI	GUINDAUTO HIDRÁULICO, CAPACIDADE MÁXIMA DE CARGA 8500 KG, MOMENTO MÁXIMO DE CARGA 5,8 TM, ALCANCE MÁXIMO HORIZONTAL 7,60 M, INCLUSIVE CAMINHÃO TOCO PBT 9.700 KG, POTÊNCIA DE 160 CV - CHI DIURNO. AF_08/2015	CHOR - CUSTOS HORÁRIOS DE MÁQUINAS E EQUIPAMENTOS	CHI	1,0000000	61,36	61,36
Insumo	7862 ORSE	Poste concreto duplo T (DT) 9/150	Material	un	1,0000000	895,99	895,99
				MO sem LS =>	107,06	LS =>	91,54 MO com LS =>
				Valor do BDI =>	546,73	Valor com BDI =>	2.733,65

1.10.1.6	Código	Banco	Descrição	Tipo	Und	Quant.	Valor Unit	Total
Composição	SC000037	Próprio	CAIXA DE PASSAGEM EM ALVENARIA DE TIJOLOS MACIÇOS ESP. = 0,12M, DIM. INT. = 0,30 X 0,30 X 0,50M - FORNECIMENTO E INSTALAÇÃO	INEL - INSTALAÇÃO ELÉTRICA/ELETRIFICAÇÃO E ILUMINAÇÃO EXTERNA	UN	1,0000000	216,41	216,41
Composição Auxiliar	4404 ORSE		Caixa de passagem em alvenaria de tijolos maciços esp. = 0,12m, dim. int. = 0,30 x 0,30 x 0,50m	Caixas de Passagem em alvenaria de tijolos maciços	un	1,0000000	177,81	177,81
Composição Auxiliar	88316 SINAPI		SERVEnte COM ENCARGOS COMPLEMENTARES	SEDI - SERVIÇOS DIVERSOS	H	1,0000000	21,20	21,20
Composição Auxiliar	88309 SINAPI		PEDREIRO COM ENCARGOS COMPLEMENTARES	SEDI - SERVIÇOS DIVERSOS	H	0,6000000	29,00	17,40
				MO sem LS =>	53,14	LS =>	45,44 MO com LS =>	98,58
				Valor do BDI =>	54,10	Valor com BDI =>	270,51	

1.10.1.9	Código	Banco	Descrição	Tipo	Und	Quant.	Valor Unit	Total
Composição	SC000040	Próprio	FITA EM AÇO INOX - FORNECIMENTO E INSTALAÇÃO	INEL - INSTALAÇÃO ELÉTRICA/ELETRIFICAÇÃO E SEDI - SERVIÇOS DIVERSOS	UN	1,0000000	5,92	5,92
Composição Auxiliar	88316 SINAPI		SERVEnte COM ENCARGOS COMPLEMENTARES	SEDI - SERVIÇOS DIVERSOS	H	0,1000000	21,20	2,12
Insumo	3155 ORSE		Fita em aço inox Fusimec ou similar	Material	M	1,0000000	3,80	3,80
				MO sem LS =>	0,67	LS =>	0,58 MO com LS =>	1,25
				Valor do BDI =>	1,48	Valor com BDI =>	7,40	

1.10.1.11	Código	Banco	Descrição	Tipo	Und	Quant.	Valor Unit	Total
Composição	SC000046	Próprio	CAIXA DE INSPECAO PARA ATERramento E PARA RAIOS, EM POLIPROPILENO, DIAMETRO = 300 MM X ALTURA = 400 MM - FORNECIMENTO E INSTALAÇÃO	INEL - INSTALAÇÃO ELÉTRICA/ELETRIFICAÇÃO E ILUMINAÇÃO EXTERNA	UN	1,0000000	57,82	57,82
Composição Auxiliar	88316 SINAPI		SERVEnte COM ENCARGOS COMPLEMENTARES	SEDI - SERVIÇOS DIVERSOS	H	0,5000000	21,20	10,60
Composição Auxiliar	88309 SINAPI		PEDREIRO COM ENCARGOS COMPLEMENTARES	SEDI - SERVIÇOS DIVERSOS	H	0,5000000	29,00	14,50

SECRETARIA DO TRABALHO, EMPREGO, RENDA E ESPORTE
SUPERINTENDENCIA DOS DESPORTOS DA BAHIA
Diretoria de Operações de Espaços Esportivos | Coordenação de Obras, Serviços e Manutenção

Insumo	00034643	SINAPI	CAIXA DE INSPECAO PARA ATERRAMENTO E PARA RAIOS, EM POLIPROPILENO, DIAMETRO = 300 MM X ALTURA = 400 MM	Material	UN	1,0000000	32,72	32,72	
				MO sem LS =>	8,82	LS =>	7,54	MO com LS =>	16,36
				Valor do BDI =>	14,45	Valor com BDI =>		72,27	
1.10.1.12	Código	Banco	Descrição	Tipo	Und	Quant.	Valor Unit	Total	
Composição	SC000008	Próprio	CONECTOR METALICO TIPO PARAFUSO FENDIDO (SPLIT BOLT), COM SEPARADOR DE CABOS BIMETALICOS, PARA CABOS ATE 50 MM2 - FORNECIMENTO E INSTALAÇÃO	INEL - INSTALAÇÃO ELÉTRICA/ELETRIFICAÇÃO E ILUMINAÇÃO EXTERNA	UN	1,0000000	19,65	19,65	
Composição Auxiliar	88247	SINAPI	AUXILIAR DE ELETRICISTA COM ENCARGOS COMPLEMENTARES	SEDI - SERVIÇOS DIVERSOS	H	0,1000000	22,22	2,22	
Composição Auxiliar	88264	SINAPI	ELETRICISTA COM ENCARGOS COMPLEMENTARES	SEDI - SERVIÇOS DIVERSOS	H	0,1000000	29,35	2,93	
Insumo	00001562	SINAPI	CONECTOR METALICO TIPO PARAFUSO FENDIDO (SPLIT BOLT), COM SEPARADOR DE CABOS BIMETALICOS, PARA CABOS ATE 50 MM2	Material	UN	1,0000000	14,50	14,50	
				MO sem LS =>	1,83	LS =>	1,56	MO com LS =>	3,39
				Valor do BDI =>	4,91	Valor com BDI =>		24,56	
1.10.1.15	Código	Banco	Descrição	Tipo	Und	Quant.	Valor Unit	Total	
Composição	SC000048	Próprio	CABO DE COBRE NU 50 MM2 MEIO-DURO - FORNECIMENTO E INSTALAÇÃO	INEL - INSTALAÇÃO ELÉTRICA/ELETRIFICAÇÃO E ILUMINAÇÃO EXTERNA	M	1,0000000	57,11	57,11	
Composição Auxiliar	88264	SINAPI	ELETRICISTA COM ENCARGOS COMPLEMENTARES	SEDI - SERVIÇOS DIVERSOS	H	0,1600000	29,35	4,69	
Composição Auxiliar	88316	SINAPI	SERVENTE COM ENCARGOS COMPLEMENTARES	SEDI - SERVIÇOS DIVERSOS	H	0,1600000	21,20	3,39	
Insumo	00000867	SINAPI	CABO DE COBRE NU 50 MM2 MEIO-DURO	Material	M	1,0000000	49,03	49,03	
				MO sem LS =>	2,85	LS =>	2,43	MO com LS =>	5,28
				Valor do BDI =>	14,27	Valor com BDI =>		71,38	
1.10.1.18	Código	Banco	Descrição	Tipo	Und	Quant.	Valor Unit	Total	
Composição	SC000041	Próprio	GRADE DE PROTEÇÃO C/ REQUADRO EM BARRA HORIZONTAL CHATA DE 1 1/2" x 5/16" E BARRA VERTICAL EM FERRO REDONDO DE 5/8" A CADA 10CM M2 FORNECIMENTO E INSTALAÇÃO	ESQV - ESQUADRIAS/FERRAGENS/VIDROS	UN	1,0000000	873,32	873,32	
Composição Auxiliar	88316	SINAPI	SERVENTE COM ENCARGOS COMPLEMENTARES	SEDI - SERVIÇOS DIVERSOS	H	1,0000000	21,20	21,20	
Composição Auxiliar	88309	SINAPI	PEDREIRO COM ENCARGOS COMPLEMENTARES	SEDI - SERVIÇOS DIVERSOS	H	1,0000000	29,00	29,00	
Insumo	6921	ORSE	Grade de proteção c/requadro em barra horizontal chata de 1 1/2" x 5/16" e barra vertical em ferro redondo 5/8" a cada 10cm	Material	m²	1,0000000	819,94	819,94	
Insumo	00000370	SINAPI	AREIA MEDIA - POSTO JAZIDA/FORNECEDOR (RETIRADO NA JAZIDA, SEM TRANSPORTE)	Material	m³	0,0090000	111,71	1,00	
Insumo	00001379	SINAPI	CIMENTO PORTLAND COMPOSTO CP II-32	Material	KG	2,8000000	0,78	2,18	

SECRETARIA DO TRABALHO, EMPREGO, RENDA E ESPORTE
SUPERINTENDENCIA DOS DESPORTOS DA BAHIA
Diretoria de Operações de Espaços Esportivos | Coordenação de Obras, Serviços e Manutenção

MO sem LS => 17,64 LS => 15,08 MO com LS => 32,72

Valor do BDI => 218,33 Valor com BDI => 1.091,65

1.10.3.2	Código	Banco	Descrição	Tipo	Und	Quant.	Valor Unit	Total
Composição	SC000227	Próprio	PROJETOR DE LED COM APLICAÇÕES EM ÁREAS ESPORTIVAS, POTÊNCIA NOMINAL: 820W. FLUXO LUMINOSO: 110.700 LUMENS, EFICÁCIA LUMINOSA: 135 LM/W. TENSÃO DE TRABALHO: 220-240 V, 50 ~ 60 HZ. FATOR DE POTÊNCIA: ≥ 0,95. VIDA ESTIMADA ≥ 50KHS* 05 ANOS, VIDA ESTIMADA < 50KHS 03 ANOS. GARANTIA: 3 E 5 ANOS DE GARANTIA. GRAU DE PROTEÇÃO: IP66. RESISTÊNCIA A IMPACTOS: IK08, CORPO EM ALUMÍNIO, LENTE EM POLICARBONATO. TEMPERATURA DE COR: 5.700 K. TEMPERATURA DE FUNCIONAMENTO: -40°C - 50°C FORNECIMENTO E INSTALAÇÃO	INEL - INSTALAÇÃO ELÉTRICA/ELETRIFICAÇÃO E ILUMINAÇÃO EXTERNA	UN	1,0000000	4.726,46	4.726,46
Composição Auxiliar	88264	SINAPI	ELETRICISTA COM ENCARGOS COMPLEMENTARES	SEDI - SERVIÇOS DIVERSOS	H	1,0000000	29,35	29,35
Composição Auxiliar	88247	SINAPI	AUXILIAR DE ELETRICISTA COM ENCARGOS COMPLEMENTARES	SEDI - SERVIÇOS DIVERSOS	H	1,0000000	22,22	22,22
Insumo	SI000167	Próprio	PROJETOR DE LED COM APLICAÇÕES EM ÁREAS ESPORTIVAS, POTÊNCIA NOMINAL: 820W. FLUXO LUMINOSO: 110.700 LUMENS, EFICÁCIA LUMINOSA: 135 LM/W. TENSÃO DE TRABALHO: 220-240 V, 50 ~ 60 HZ. FATOR DE POTÊNCIA: ≥ 0,95. VIDA ESTIMADA ≥ 50KHS* 05 ANOS, VIDA ESTIMADA < 50KHS 03 ANOS. GARANTIA: 3 E 5 ANOS DE GARANTIA. GRAU DE PROTEÇÃO: IP66. RESISTÊNCIA A IMPACTOS: IK08, CORPO EM ALUMÍNIO, LENTE EM POLICARBONATO. TEMPERATURA DE COR: 5.700 K. TEMPERATURA DE FUNCIONAMENTO: -40°C - 50°C	Equipamento	UN	1,0000000	4.674,89	4.674,89

MO sem LS => 18,32 LS => 15,67 MO com LS => 33,99

Valor do BDI => 1.181,61 Valor com BDI => 5.908,07

1.10.3.12	Código	Banco	Descrição	Tipo	Und	Quant.	Valor Unit	Total
Composição	SC000016	Próprio	DISPOSITIVO DPS CLASSE II, 1 POLO, TENSÃO MÁXIMA DE 385 V, CORRENTE MÁXIMA DE *30* KA (TIPO AC) - FORNECIMENTO E INSTALAÇÃO	INEL - INSTALAÇÃO ELÉTRICA/ELETRIFICAÇÃO E ILUMINAÇÃO EXTERNA	UN	1,0000000	155,80	155,80
Composição Auxiliar	88264	SINAPI	ELETRICISTA COM ENCARGOS COMPLEMENTARES	SEDI - SERVIÇOS DIVERSOS	H	0,6000000	29,35	17,61
Composição Auxiliar	88316	SINAPI	SERVENTE COM ENCARGOS COMPLEMENTARES	SEDI - SERVIÇOS DIVERSOS	H	1,0000000	21,20	21,20
Insumo	00039474	SINAPI	DISPOSITIVO DPS CLASSE II, 1 POLO, TENSÃO MÁXIMA DE 385 V, CORRENTE MÁXIMA DE *30* KA (TIPO AC)	Material	UN	1,0000000	116,99	116,99

MO sem LS => 13,40 LS => 11,45 MO com LS => 24,85

Valor do BDI => 38,95 Valor com BDI => 194,75

1.10.3.16	Código	Banco	Descrição	Tipo	Und	Quant.	Valor Unit	Total
-----------	--------	-------	-----------	------	-----	--------	------------	-------

SECRETARIA DO TRABALHO, EMPREGO, RENDA E ESPORTE
SUPERINTENDENCIA DOS DESPORTOS DA BAHIA
Diretoria de Operações de Espaços Esportivos | Coordenação de Obras, Serviços e Manutenção

Composição	SC000043	Próprio	FORNECIMENTO E ASSENTAMENTO DE POSTE DE CONCRETO DUPLO T (DT) 18/1000 - FORNECIMENTO	INEL - INSTALAÇÃO ELÉTRICA/ELETRIFICAÇÃO E SEDI - SERVIÇOS DIVERSOS	UN	1,00000000	8,833,68	8,833,68	
Composição Auxiliar	88264	SINAPI	ELETRICISTA COM ENCARGOS COMPLEMENTARES	SEDI - SERVIÇOS DIVERSOS	H	8,11600000	29,35	238,20	
Composição Auxiliar	88247	SINAPI	AUXILIAR DE ELETRICISTA COM ENCARGOS COMPLEMENTARES	SEDI - SERVIÇOS DIVERSOS	H	2,49700000	22,22	55,48	
Composição Auxiliar	91634	SINAPI	GUINDAUTO HIDRÁULICO, CAPACIDADE MÁXIMA DE CARGA 6500 KG, MOMENTO MÁXIMO DE CARGA 5,8 TM, ALCANCE MÁXIMO HORIZONTAL 7,60 M, INCLUSIVE CAMINHÃO TOCO PBT 9.700 KG, POTÊNCIA DE 160 CV - CHP DIURNO. AF_08/2015	CHOR - CUSTOS HORÁRIOS DE MÁQUINAS E EQUIPAMENTOS	CHP	8,00000000	227,16	1.817,28	
Composição Auxiliar	91635	SINAPI	GUINDAUTO HIDRÁULICO, CAPACIDADE MÁXIMA DE CARGA 6500 KG, MOMENTO MÁXIMO DE CARGA 5,8 TM, ALCANCE MÁXIMO HORIZONTAL 7,60 M, INCLUSIVE CAMINHÃO TOCO PBT 9.700 KG, POTÊNCIA DE 160 CV - CHI DIURNO. AF_08/2015	CHOR - CUSTOS HORÁRIOS DE MÁQUINAS E EQUIPAMENTOS	CHI	2,00000000	61,36	122,72	
Insumo	SI000009	Próprio	FORNECIMENTO E ASSENTAMENTO DE POSTE DE CONCRETO DUPLO T (DT) 18/1000 - FORNECIMENTO	Material	UN	1,00000000	6.600,00	6.600,00	
				MO sem LS =>	233,19	LS =>	199,40	MO com LS =>	432,59

				Valor do BDI =>	2,208,42			Valor com BDI =>	2,210,62
1.10.3.17	Código	Banco	Descrição	Tipo	Und	Quant.	Valor Unit	Total	
Composição	SC000017	Próprio	CRUZETA DE CONCRETO TIPO T 2.400 MM 400 KGF- FORNECIMENTO E INSTALAÇÃO	INEL - INSTALAÇÃO ELÉTRICA/ELETRIFICAÇÃO E SEDI - SERVIÇOS DIVERSOS	UN	1,00000000	337,57	337,57	
Composição Auxiliar	88264	SINAPI	ELETRICISTA COM ENCARGOS COMPLEMENTARES	SEDI - SERVIÇOS DIVERSOS	H	1,00000000	29,35	29,35	
Composição Auxiliar	88247	SINAPI	AUXILIAR DE ELETRICISTA COM ENCARGOS COMPLEMENTARES	SEDI - SERVIÇOS DIVERSOS	H	1,00000000	22,22	22,22	
Insumo	3248	ORSE	Cruzeta de concreto tipo T 2400 mm 400 Kgf	Material	Un	1,00000000	286,00	286,00	
				MO sem LS =>	18,32	LS =>	15,67	MO com LS =>	33,99
				Valor do BDI =>	84,39	Valor com BDI =>		421,96	

				Valor do BDI =>	84,39	Valor com BDI =>			
1.10.3.21	Código	Banco	Descrição	Tipo	Und	Quant.	Valor Unit	Total	
Composição	SC000228	Próprio	LOCAÇÃO PLATAFORMA ARTICULADA DIESEL, 28M, 4X4 - PARA APOIO DE INSTALAÇÕES ELÉTRICAS.	CHOR - CUSTOS HORÁRIOS DE MÁQUINAS E EQUIPAMENTOS	H	1,00000000	1.325,00	1.325,00	
Insumo	SI000168	Próprio	LOCAÇÃO PLATAFORMA ARTICULADA DIESEL, 28M, 4X4 - PARA APOIO DE INSTALAÇÕES ELÉTRICAS.	Equipamento	DIA	1,00000000	1.325,00	1.325,00	
				MO sem LS =>	0,00	LS =>	0,00	MO com LS =>	0,00
				Valor do BDI =>	331,25	Valor com BDI =>		1.656,25	

1.10.3.22	Código	Banco	Descrição	Tipo	Und	Quant.	Valor Unit	Total
Composição	SC000229	Próprio	MOBILIZAÇÃO E DESMOBILIZAÇÃO DE LOCAÇÃO PLATAFORMA ARTICULADA DIESEL, 28M, 4X4.	CHOR - CUSTOS HORÁRIOS DE MÁQUINAS E EQUIPAMENTOS	UN	1,00000000	3.200,00	3.200,00
Insumo	SI000169	Próprio	MOBILIZAÇÃO E DESMOBILIZAÇÃO PLATAFORMA ARTICULADA DIESEL, 28M, 4X4	Equipamento	UN	1,00000000	3.200,00	3.200,00

SECRETARIA DO TRABALHO, EMPREGO, RENDA E ESPORTE
SUPERINTENDENCIA DOS DESPORTOS DA BAHIA
Diretoria de Operações de Espaços Esportivos | Coordenação de Obras, Serviços e Manutenção

		MO sem LS =>	0,00	LS =>	0,00	MO com LS =>	0,00
		Valor do BDI =>	800,00			Valor com BDI =>	4.000,00
1.11.1	Código Banco	Descrição	Tipo	Und	Quant.	Valor Unit	Total
Composição	SC000055 Próprio	BANCOS DE RESERVA BANCOPOLI COM COBERTURA EM POLICARBONATO COM 10 ASSENTOS CONVENCIONAIS ESTRUTURA EM AÇO-CARBONO INDUSTRIAL GALVANIZADO COM COBERTURA FEITA COM POLICARBONATO COMPACTO E=03 MM, COM FECHAMENTO LATERAL E RODAS PARA TRANSPORTE, FORNECIMENTO E INSTALAÇÃO.	FOMA - FORNECIMENTO DE MATERIAIS E EQUIPAMENTOS	UN	1,0000000	10.022,00	10.022,00
Insumo	SI000012 Próprio	BANCOS DE RESERVA BANCOPOLI COM COBERTURA EM POLICARBONATO COM 10 ACENTOS CONVENCIONAIS ESTRUTURA EM AÇO-CARBONO INDUSTRIAL GALVANIZADO COM COBERTURA FEITA COM POLICARBONATO COMPACTO E=03 MM, COM FECHAMENTO LATERAL E RODAS PARA TRANSPORTE	Equipamento para Aquisição Permanente	UN	1,0000000	10.022,00	10.022,00
		MO sem LS =>	0,00	LS =>	0,00	MO com LS =>	0,00
		Valor do BDI =>	2.505,50			Valor com BDI =>	12.527,50
1.11.2	Código Banco	Descrição	Tipo	Und	Quant.	Valor Unit	Total
Composição	SC000053 Próprio	BANCO DE RESERVAS DE 2 LUGARES COM MESA DE ARBITRAGEM E COBERTURA EM POLICARBONATO, COM FECHAMENTO LATERAL E RODAS PARA TRANSPORTE, FORNECIMENTO E INSTALAÇÃO.	FOMA - FORNECIMENTO DE MATERIAIS E EQUIPAMENTOS	UN	1,0000000	7.718,09	7.718,09
Insumo	SI000013 Próprio	BANCO DE RESERVAS DE 2 LUGARES COM MESA DE ARBITRAGEM E COBERTURA EM POLICARBONATO, COM FECHAMENTO LATERAL E RODAS PARA TRANSPORTE	Material	UN	1,0000000	7.718,09	7.718,09
		MO sem LS =>	0,00	LS =>	0,00	MO com LS =>	0,00
		Valor do BDI =>	1.929,52			Valor com BDI =>	9.647,61
1.13.1	Código Banco	Descrição	Tipo	Und	Quant.	Valor Unit	Total
Composição	SC000112 Próprio	CONSTRUÇÃO DE PÓRTICO DE FACHADA EM ACM (ALUMINIO COMPOSTO), DIMENSÕES COM BASE EM PROJETO, ONDE SE APRESENTAM O NOME DO ESTÁDIO E AS MARCAS OFICIAIS DO GOVERNO DO ESTADO DA BAHIA E DA SUPERINTENDÊNCIA DOS DESPORTOS DA BAHIA - SUDESB. INCLUSO, FRETE, FORNECIMENTO E MONTAGEM NO LOCAL. DEMAIS ESPECIFICAÇÕES CONSTANTES NO MEMORIAL DESCRITIVO.	SERT - SERVIÇOS TÉCNICOS	UN	1,0000000	38.094,00	38.094,00
Insumo	SI000047 Próprio	CONSTRUÇÃO DE PÓRTICO DE FACHADA EM ACM (ALUMINIO COMPOSTO), DIMENSÕES COM BASE EM PROJETO, ONDE SE APRESENTAM O NOME DO ESTÁDIO E AS MARCAS OFICIAIS DO GOVERNO DO ESTADO DA BAHIA E DA SUPERINTENDÊNCIA DOS DESPORTOS DA BAHIA - SUDESB. INCLUSO, FRETE, FORNECIMENTO E MONTAGEM NO LOCAL. DEMAIS ESPECIFICAÇÕES CONSTANTES NO MEMORIAL DESCRITIVO.	Serviços	UN	1,0000000	38.094,00	38.094,00
		MO sem LS =>	0,00	LS =>	0,00	MO com LS =>	0,00
		Valor do BDI =>	9.523,50			Valor com BDI =>	47.617,50

SECRETARIA DO TRABALHO, EMPREGO, RENDA E ESPORTE
SUPERINTENDENCIA DOS DESPORTOS DA BAHIA
Diretoria de Operações de Espaços Esportivos | Coordenação de Obras, Serviços e Manutenção

1.15.1	Código	Banco	Descrição	Tipo	Und	Quant.	Valor Unit	Total	
Composição	SC000035	Próprio	TOTEM EXTERNO DUPLA FACE (CONFORME PROJETO), DIMENSÕES 1,00x1,80x0,20m, COMPOSTO POR ESTRUTURA INTERNA EM PERFIS DE AÇO GALVANIZADO ENRIJECIDO, REVESTIDA COM CHAPAS DE ALUMÍNIO COMPOSTO (ACM) DE 3mm, NA COR CINZA, BASE DE FIXAÇÃO EM CHAPA DE 1/2" MEDINDO 1,20x0,30m COM 4 FUROS PARA CHUMBADOR PARABOLT PARA FIXAÇÃO EM BASE DE CONCRETO EXISTENTE - FORNECIMENTO E INSTALAÇÃO	SEES - SERVIÇOS ESPECIAIS	UN	1,0000000	6.865,98	6.865,98	
Composição Auxiliar	88309	SINAPI	PEDREIRO COM ENCARGOS COMPLEMENTARES	SEDI - SERVIÇOS DIVERSOS	H	0,5000000	29,00	14,50	
Composição Auxiliar	88316	SINAPI	SERVENTE COM ENCARGOS COMPLEMENTARES	SEDI - SERVIÇOS DIVERSOS	H	0,4000000	21,20	8,48	
Insumo	SI000006	Próprio	TOTEM EXTERNO DUPLA FACE (CONFORME PROJETO), DIMENSÕES 1,00x1,80x0,20m, COMPOSTO POR ESTRUTURA INTERNA EM PERFIS DE AÇO GALVANIZADO ENRIJECIDO, REVESTIDA COM CHAPAS DE ALUMÍNIO COMPOSTO (ACM) DE 3mm, NA COR CINZA, BASE DE FIXAÇÃO EM CHAPA DE 1/2" MEDINDO 1,20x0,30m COM 4 FUROS PARA CHUMBADOR PARABOLT PARA FIXAÇÃO EM BASE DE CONCRETO EXISTENTE - FORNECIMENTO	Material	UN	1,0000000	6.843,00	6.843,00	
				MO sem LS =>	8,14	LS =>	6,96	MO com LS =>	15,10
				Valor do BDI =>	1.716,49	Valor com BDI =>		8.582,47	

1.15.2	Código	Banco	Descrição	Tipo	Und	Quant.	Valor Unit	Total
Composição	SC000018	Próprio	BASE PARA TOTEM EM CONCRETO ARMADO DE DIMENSÕES 1,60X0,80m; INCLUSO LASTRO DE CONCRETO MAGRO, FORMA EM MADEIRA SERRADA, ARMAÇÃO EM TELA Q-335 (15X15cm), CONCRETO fck=15MPa LANÇADO E ADENSADO COM ACABAMENTO LISO E PINTURA COM TINTA PISO NA COR CINZA - CONFORME PROJETO	SEES - SERVIÇOS ESPECIAIS	UN	1,0000000	701,82	701,82
Composição Auxiliar	95241	SINAPI	LASTRO DE CONCRETO MAGRO, APLICADO EM PISOS, LAJES SOBRE SOLO OU RADIER, ESPESSURA DE 5 CM. AF_01/2024	FUES - FUNDAÇÕES E ESTRUTURAS	m²	1,8000000	38,35	69,03
Composição Auxiliar	97086	SINAPI	FABRICAÇÃO, MONTAGEM E DESMONTAGEM DE FORMA PARA RADIER, PISO DE CONCRETO OU LAJE SOBRE SOLO, EM MADEIRA SERRADA, 4 UTILIZAÇÕES. AF_09/2021	FUES - FUNDAÇÕES E ESTRUTURAS	m²	1,0000000	132,18	132,18
Composição Auxiliar	10364	ORSE	Fornecimento e instalação de tela aço soldada nervurada CA-60, Q-335, malha 15x15cm, ferro 8,0mm (5,37 kg/m²), painel 2,45x6,0m, Telcon ou similar	Armaduras Convencionais	m²	2,5600000	86,12	220,46
Composição Auxiliar	94975	SINAPI	CONCRETO FCK = 15MPa, TRAÇO 1:3,4:3,5 (EM MASSA SECA DE CIMENTO/ AREIA MÉDIA/ BRITA 1) - PREPARO MANUAL. AF_05/2021	FUES - FUNDAÇÕES E ESTRUTURAS	m³	0,2900000	505,42	146,57
Composição Auxiliar	103670	SINAPI	LANÇAMENTO COM USO DE BALDES, ADENSAMENTO E ACABAMENTO DE CONCRETO EM ESTRUTURAS. AF_02/2022	FUES - FUNDAÇÕES E ESTRUTURAS	m³	0,2900000	300,29	87,08
Composição Auxiliar	102491	SINAPI	PINTURA DE PISO COM TINTA ACRÍLICA, APLICAÇÃO MANUAL, 2 DEMÃOS, INCLUSO FUNDO PREPARADOR. AF_05/2021	PINT - PINTURAS	m²	2,2500000	20,67	46,50

SECRETARIA DO TRABALHO, EMPREGO, RENDA E ESPORTE
SUPERINTENDENCIA DOS DESPORTOS DA BAHIA
Diretoria de Operações de Espaços Esportivos | Coordenação de Obras, Serviços e Manutenção

MO sem LS => 108,88 LS => 93,10 MO com LS => 201,98

Valor do BDI => 175,45 Valor com BDI => 877,27

1.15.3	Código	Banco	Descrição	Tipo	Und	Quant.	Valor Unit	Total
Composição	SC000036	Próprio	PLACA EM ACRÍLICO CRISTAL DE #6mm (INAUGURAÇÃO OU LOGOMARCA), TAMANHO 0,60x0,40m, COM 4 FUROS P/ FIXAÇÃO, ADESIVO IMPRESSO TRANSPARENTE APLICADO POR TRÁS CALÇADO COM BRANCO, ACOMPANHADO DE 4 PARAFUSOS ESPAÇADORES CROMADOS DE 2,5cm PARA CADA PLACA. - FORNECIMENTO E FIXAÇÃO	SEEM - SERVIÇOS EMPREITADOS	UN	1,0000000	631,96	631,96
Composição	88316	SINAPI	SERVENTE COM ENCARGOS COMPLEMENTARES	SEDI - SERVIÇOS DIVERSOS	H	0,8000000	21,20	16,96
Auxiliar	SI000007	Próprio	PLACA EM ACRÍLICO CRISTAL DE #6mm (INAUGURAÇÃO OU LOGOMARCA), TAMANHO 0,60x0,40m, COM 4 FUROS P/ FIXAÇÃO, ADESIVO IMPRESSO TRANSPARENTE APLICADO POR TRÁS CALÇADO COM BRANCO, ACOMPANHADO DE 4 PARAFUSOS ESPAÇADORES CROMADOS DE 2,5cm PARA CADA PLACA. - FORNECIMENTO	Material	un	1,0000000	615,00	615,00
Insumo								
				MO sem LS =>	5,40	LS =>	4,61	MO com LS => 10,01
				Valor do BDI =>	157,99	Valor com BDI =>		789,95

Composições Auxiliares

Luiz Antonio B. antes
Coordenador de Obras / SUDESB
Cad. 69520107-9
CAU A-12375-A

Total sem BDI 3.553.199,37
Total do BDI 887.822,28
Total Geral 4.441.021,65

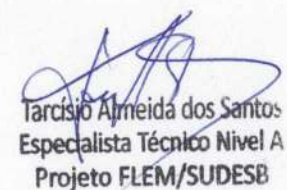
Tarcísio Almeida dos Santos
Especialista Técnico Nível A
Projeto FLEM/SUDESB

RELATÓRIO FOTOGRÁFICO

PROJETO CONSTRUÇÃO DE ESTÁDIO NA SEDE DO MUNICÍPIO - IBITIARA-BA



Foto 1



Legenda: Imagem do Google Earth - Terreno

RELATORIO FOTOGRÁFICO – Data: 16/05/2024, JUSTIFICATIVA E OBJETIVO
PREFEITURA MUNICIPAL DE IBITIARA – BA

Foto 2



Legenda: Foto BA 152 em Frente do Terreno

Foto 3



Legenda: Foto BA 152 em Frente do Terreno

Foto 4



Legenda: Foto Lado Direito

Foto 5



Legenda: Foto Lado Esquerdo do Terreno

Foto 6



Legenda: Foto de Centro do Terreno

Foto 7



Legenda: Vista Frente e estrada lateral

Justificativa e Objetivo para Construção do Estádio Municipal de Ibitiara, Sede de Ibitiara-Ba.

Pretende-se com esse projeto atender todas as exigências e expectativas para construção de **UM ESTADIO MUNICIPAL DE IBITIARA**, desta forma qualificar a setor esportivo e cultural de Ibitiara – BA, pois com isso irá proporcionar os jovens e adultos, uma melhor pratica de esportes e lazer na Sede e Povoados circunvizinhas, permitindo assim o desenvolvimento de ações que coadunam com o fortalecimento da política esportiva e cultural do município.

O município de Ibitiara localiza-se na Chapada Diamantina no estado da Bahia, na microrregião de SEABRA, limita-se com os seguintes municípios: Ibipitanga, Novo Horizonte, Brotas de Macaúbas, SEABRA, Boquira, Oliveira dos Brejinhos e Boninal. Localiza-se a uma Altitude de 900m, Latitude de 12°39'00, e Longitude de 42°13'00.

A uma distância de 532 km, da capital do estado da Bahia a cidade de Salvador, com acesso pelas rodovias pavimentadas da BR 242 e BA 152, possui 02 distritos: **Olhos D'Água Seco e Mocambo**. O acesso a esses distritos se faz através de estradas vicinais cascalhadas, em bom estado de conservação.

O atual sistema demográfico descreve a população do município, segundo o IBGE a população estimada em 2013 de 16.647 habitantes e População estimada em 2017 de 16.855 habitantes, com densidade demográfica de 8,39 hab./km².

Área da unidade territorial (km²) 1.847,572. Altitude de 900m do nível do mar, o município possui um clima semiárido, com temperatura média de 23,6°C, e está com 100% de sua área inserida no polígono da seca. Seu índice pluviométrico anual é de 722 mm, mal distribuído ao longo do ano e bastante irregular ano a ano.

Ibitiara – BA, 19 de maio de 2024.

José Aníloio de Menezes
Bacharel em Administração
CRA n° 31383

Agrimensor e Técnico em Edificações

CRT-BA n° 1841439088-9

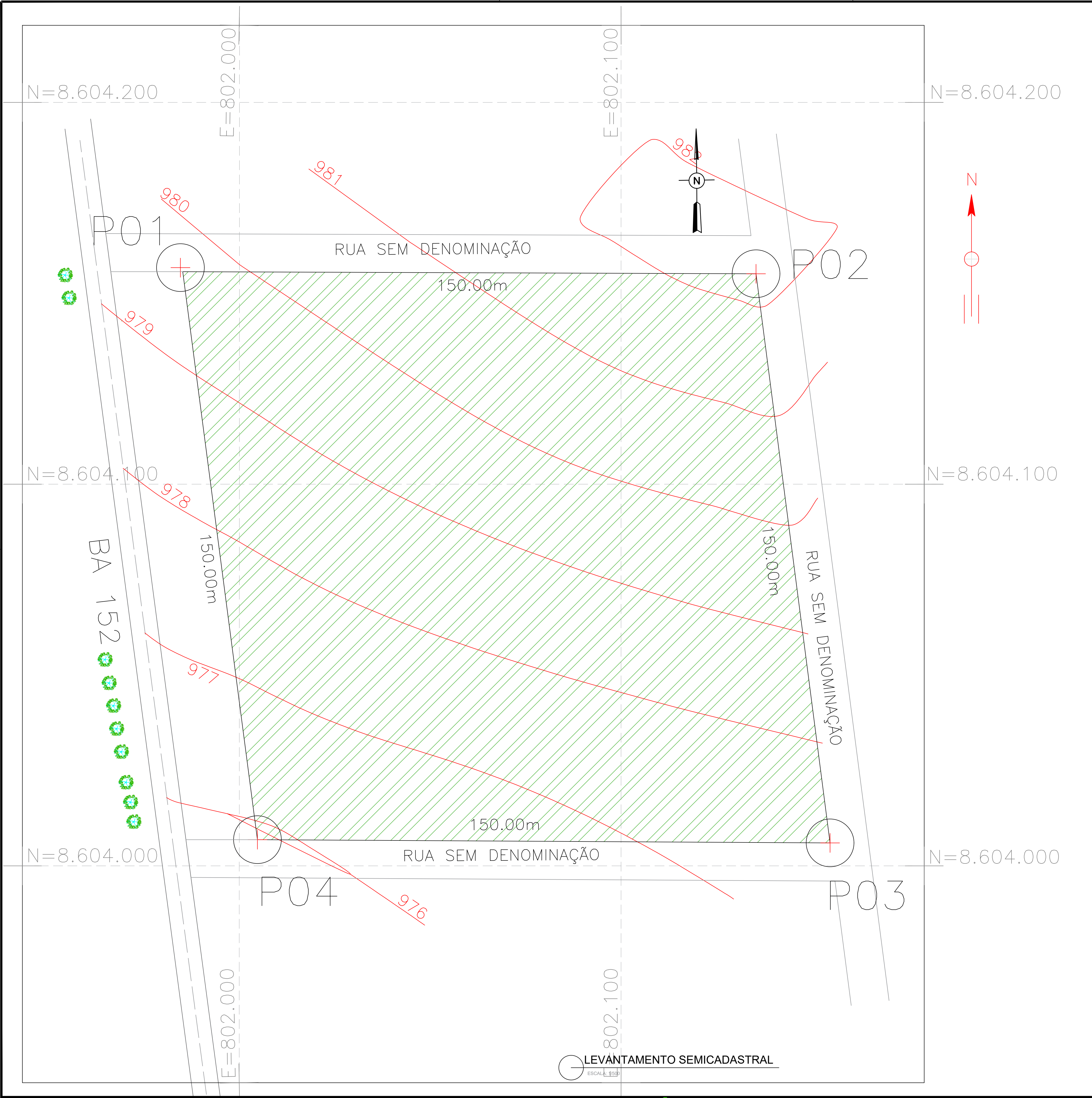

LOCALIZAÇÃO

Google Earth

COORDENADAS UTM	
P01	E - 801986,340 N - 8604155,420
P02	E - 802136,570 N - 8604154,190
P03	E - 802153,060 N - 8604004,590
P04	E - 802004,693 N - 8604006,864

LEGENDA

- ÁRVORE
- POSTE
- CONSTRUÇÃO/LOTE
- TERRENO DE IMPLANTAÇÃO
- CURVA DE NÍVEL

Billy Douglas Rocha Pereira
Crea-BA 3000086774
Eng.º Civil

PROPRIETÁRIO:	PREFEITURA MUNICIPAL DE IBITIARA	
GESTOR:	WILSON DOS SANTOS SOUZA	
TÍTULO:	LEVANTAMENTO PLANIALTIMÉTRICO PARA CONSTRUÇÃO DE CAMPO DE FUTEBOL	
RESPONSÁVEL TÉCNICO:	BILLY DOUGLAS ROCHA PEREIRA ENGENHEIRO CIVIL - CREA BA 3000086774	
ASSUNTO:	LOCALIZAÇÃO E LEVANTAMENTO SEMICADASTRAL	FOLHA: 01/01
LOCAL:	IBITIARA - BAHIA	DATA: 16 - 01 - 2022 ESCALA: INDICADA

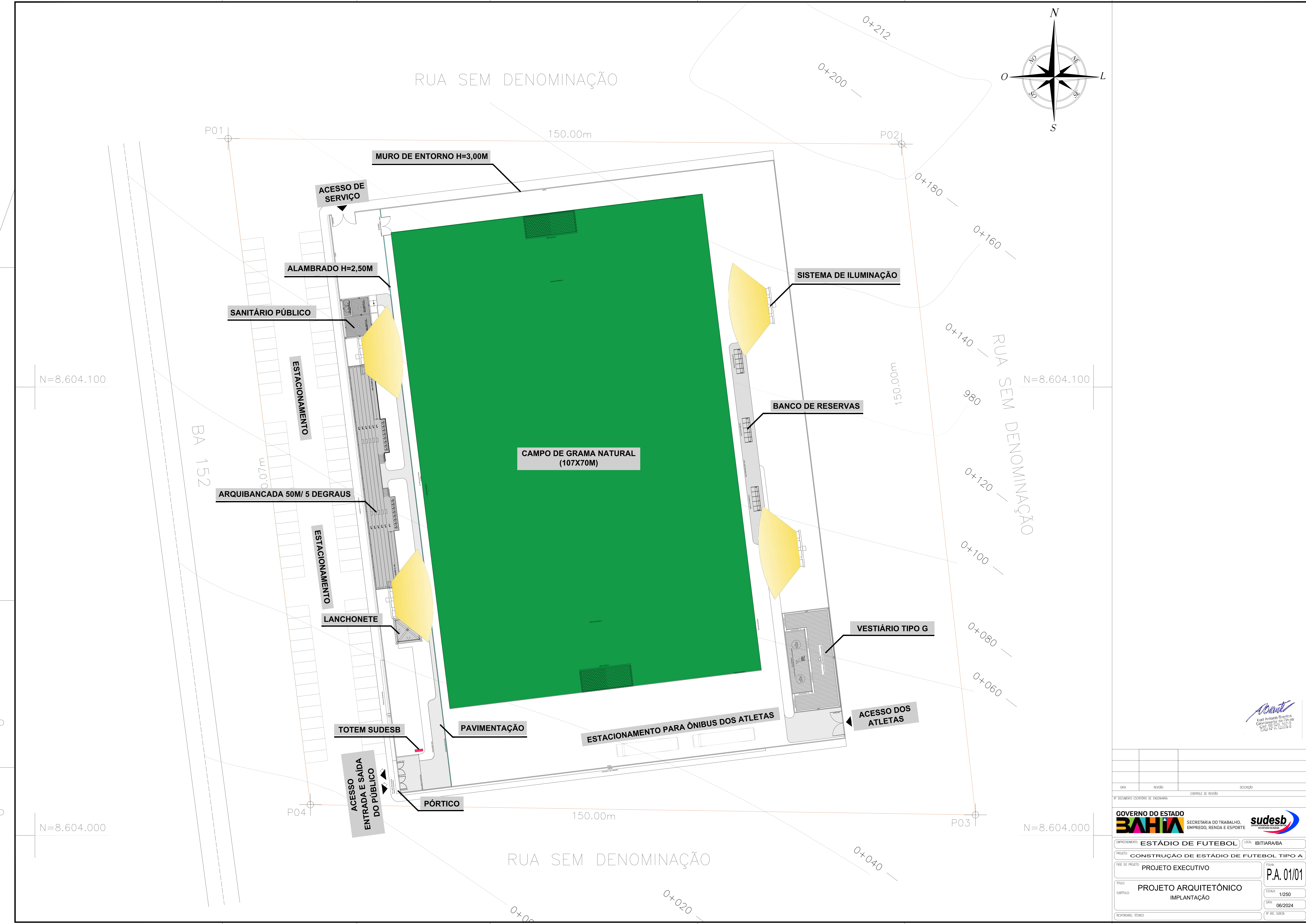

DATA	REVISÃO	CONTROLE DE REVISÃO	DESCRIÇÃO		
Nº DOCUMENTO ESCRITÓRIO DE ENGENHARIA					
GOVERNO DO ESTADO			sudesb		
BAHIA			SECRETARIA DO TRABALHO, EMPREGO, RENDA E ESPORTE		
EMPREENDIMENTO: ESTÁDIO DE FUTEBOL			LOCAL: IBITIARA/BA		
PROJETO: CONSTRUÇÃO DE ESTÁDIO DE FUTEBOL TIPO A			FOLHA: P.A. 01/01		
FASE DO PROJETO: PROJETO EXECUTIVO			ESCALA: 1/250		
TÍTULO: PROJETO ARQUITETÔNICO			DATA: 06/2024		
SUBTÍTULO: IMPLANTAÇÃO			Nº DOC: SUDES		
RESPONSÁVEL TÉCNICO					

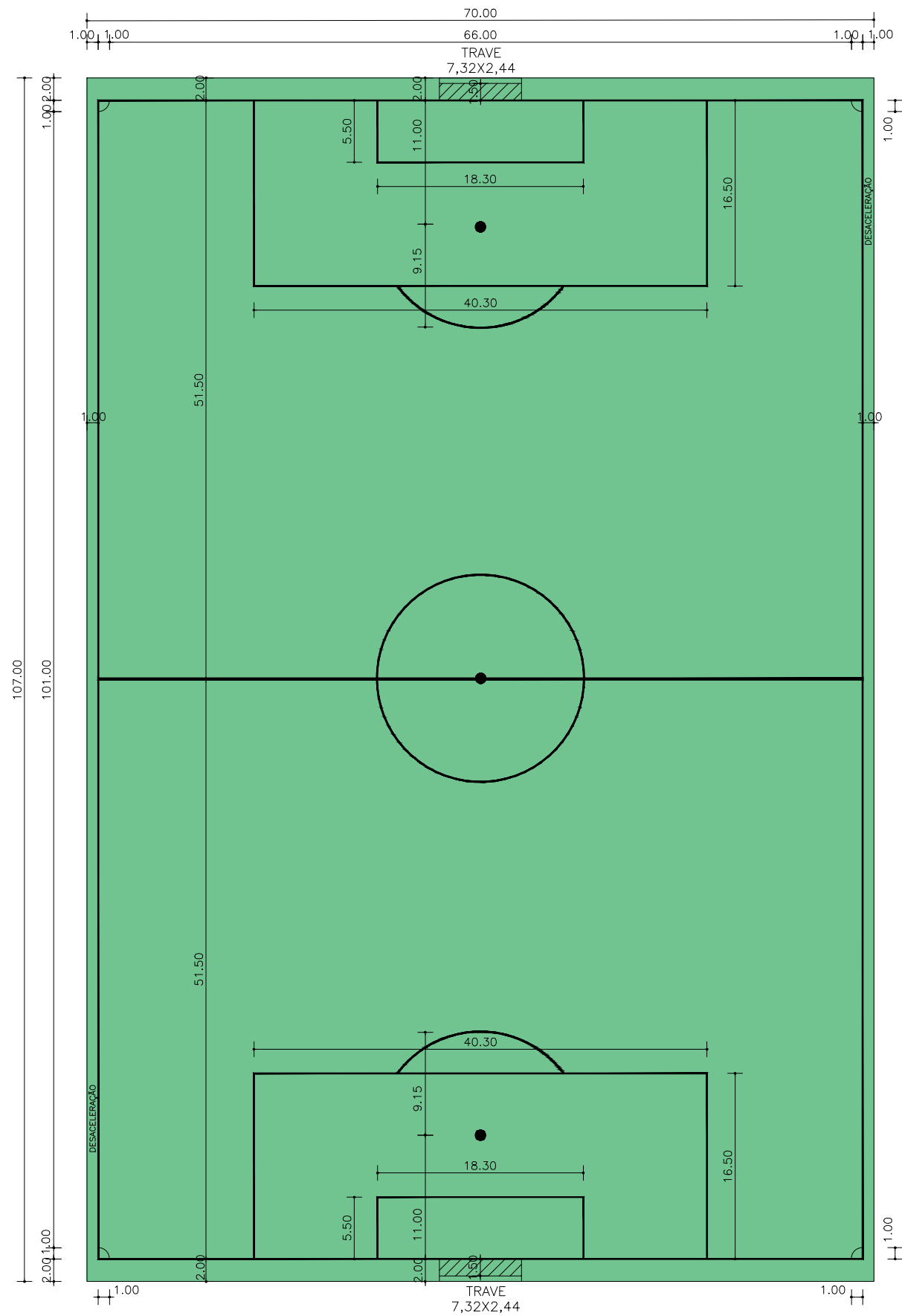

Adante
Luz Antonio Brito
Coordenador de Obras
Cadastrado em 12/2015
Cadastrado em 12/2015

DATA	REVISÃO	DESCRIÇÃO
CONTROLE DE REVISÃO		

Nº DOCUMENTO ESCRITÓRIO DE ENGENHARIA:

GOVERNO DO ESTADO BAHIA		SECRETARIA DO TRABALHO, EMPREGO, RENDA E ESPORTE	sudesb SUPERINTENDÊNCIA DOS DEPARTAMENTOS DO ESTADO DA BAHIA
EMPREENDIMENTO:	CAMPO PADRÃO		LOCAL: IBITIARA/BA
PROJETO:	CAMPO OFICIAL 107X70M COM GRAMA NATURAL		
FASE DO PROJETO:	PROJETO EXECUTIVO		FOLHA: P.A. 01/02
TÍTULO:	PROJETO ARQUITETÔNICO		
SUBTÍTULO:	PLANTA BAIXA		
RESPONSÁVEL TÉCNICO			Nº DOC. SUDESb

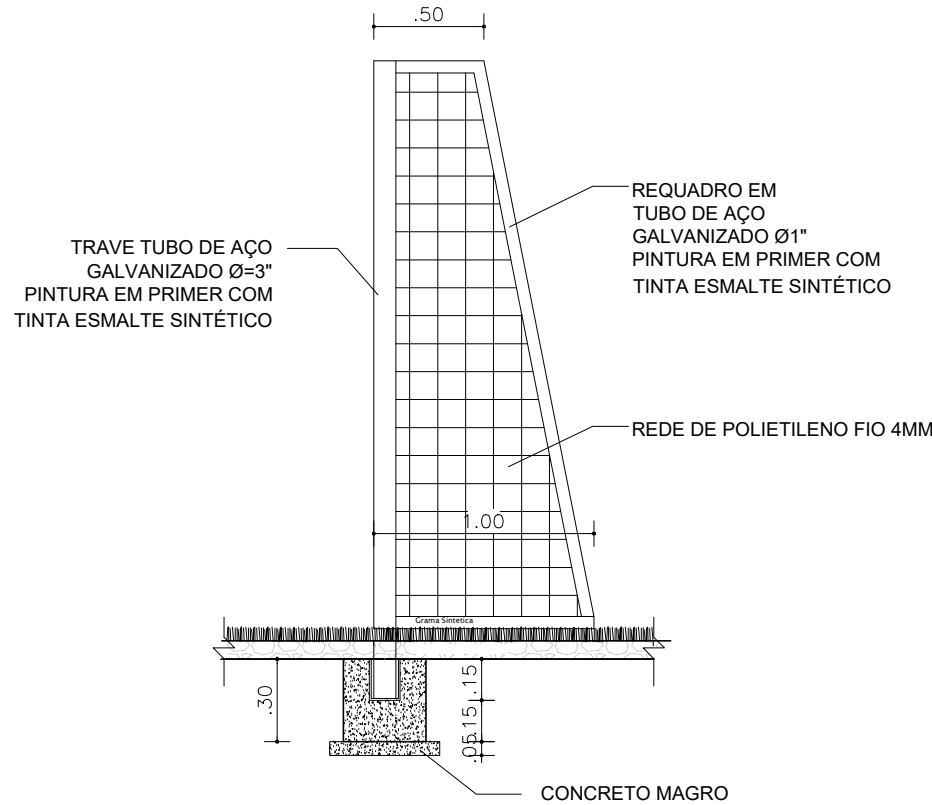

VISTA LATERAL
ESC.: S/ESCALA

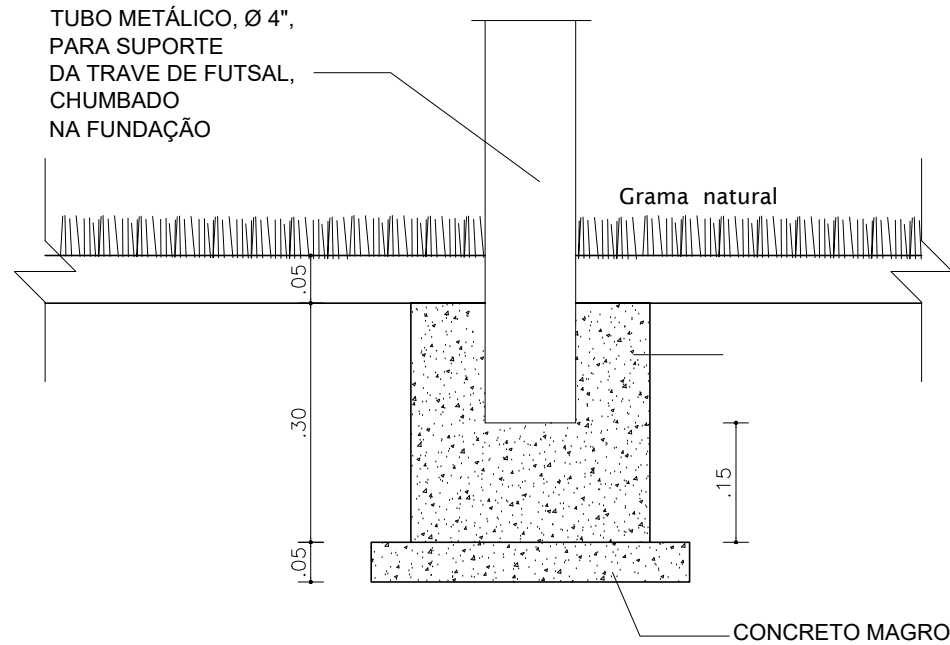

SEÇÃO 1 – FORMA
ESC.: 1/10

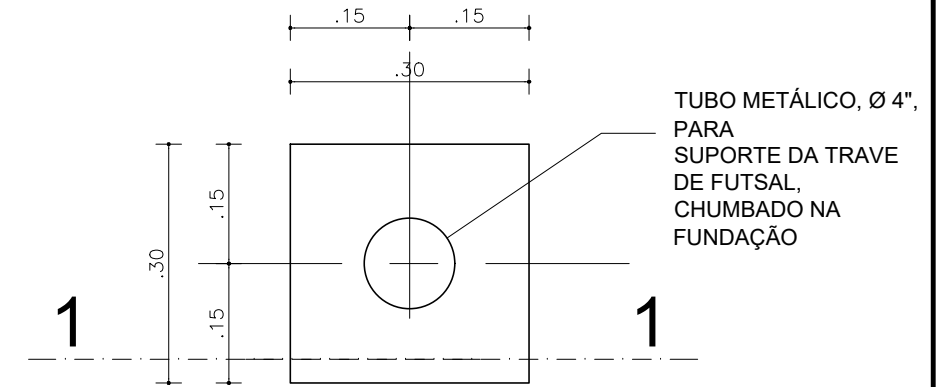

BLOCO BCS 2 – FORMA (8X)
ESC.: 1/10

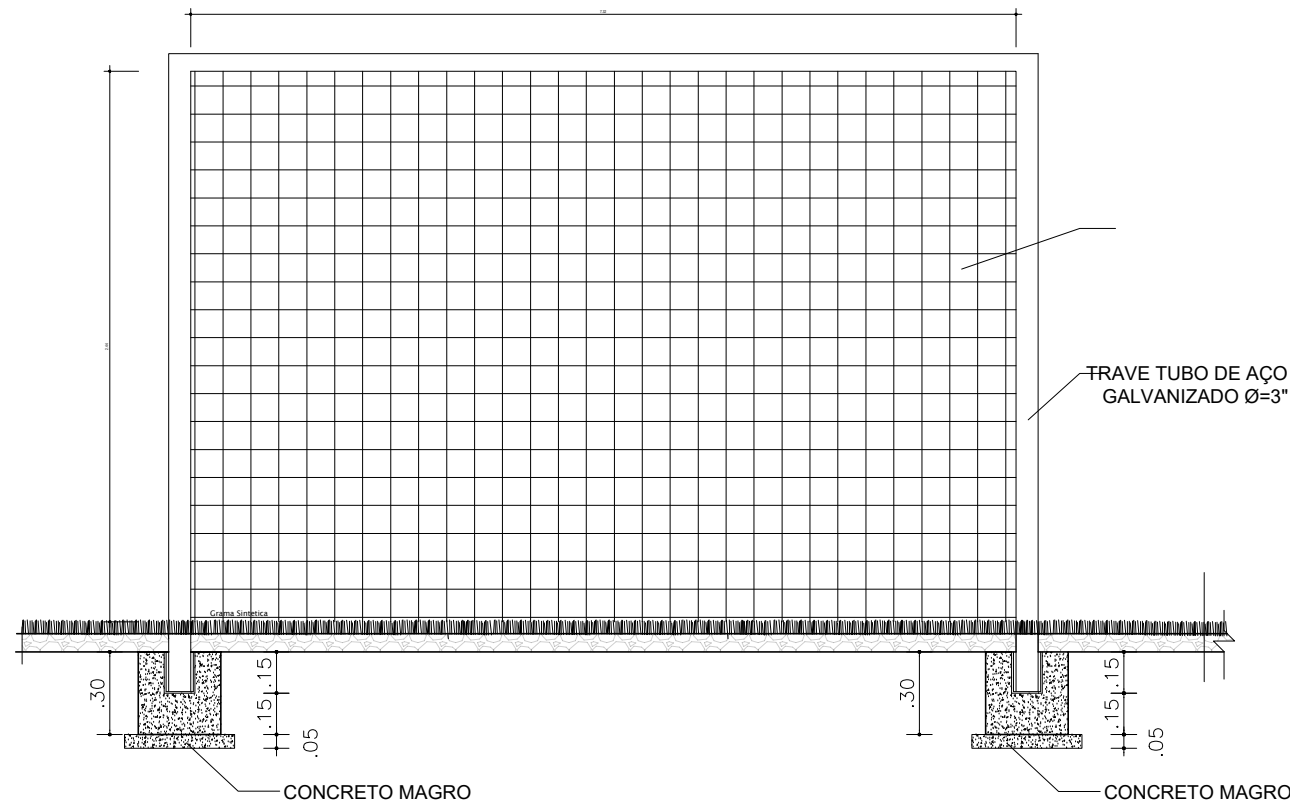

VISTA FRONTAL
ESC.: S/ESCALA

Luiz Antonio Bispo
Coordenador de Projetos
Cadastrado em 06/2019
Cadastrado em 06/2019

DATA	REVISÃO	DESCRIÇÃO

Nº DOCUMENTO ESCRITÓRIO DE ENGENHARIA:

GOVERNO DO ESTADO
BAHIA
SECRETARIA DO TRABALHO,
EMPREGO, RENDA E ESPORTE
sudesb
SUPERINTENDÊNCIA DOS RECURSOS
DO ESTADO DA BAHIA

EMPREENDIMENTO: CAMPO PADRÃO LOCAL: IBITIARA/BA

PROJETO: CAMPO OFICIAL 107X70M COM GRAMA NATURAL

FASE DO PROJETO: PROJETO EXECUTIVO

TÍTULO: PROJETO ARQUITETÔNICO
SUBTÍTULO: EQUIPAMENTO-TRAVE

RESPONSÁVEL TÉCNICO:

FOLHA: P.A. 02/02
ESCALA: S/ ESCALA
DATA: 06/2024
Nº DOC. SUDESb:

RESPONSÁVEL TÉCNICO	Nº DOC. SUDESB
---------------------	----------------

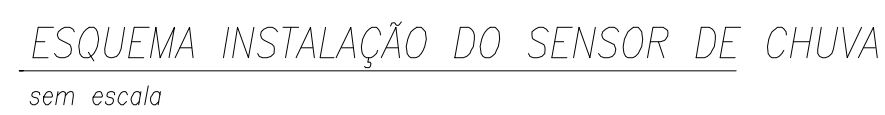

Antonio Brantes
Luz Antonio Brantes
Coordinador de Obras
Ced. 68 520 107-9
C.A.J. N° A-12275-0

Nº DOCUMENTO ESCRITÓRIO DE ENGENHARIA:

sudesb
SUPERINTENDÊNCIA DOS DESPORTOS
DO ESTADO DA BAHIA

RESPONSÁVEL TÉCNICO _____ Nº DOC. SUDESB _____

MURO TIPO "A"

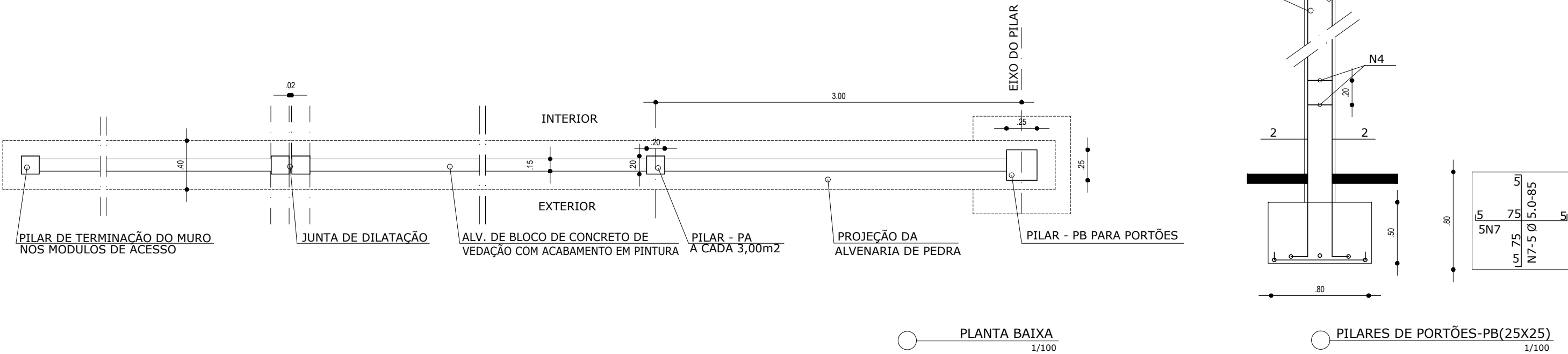
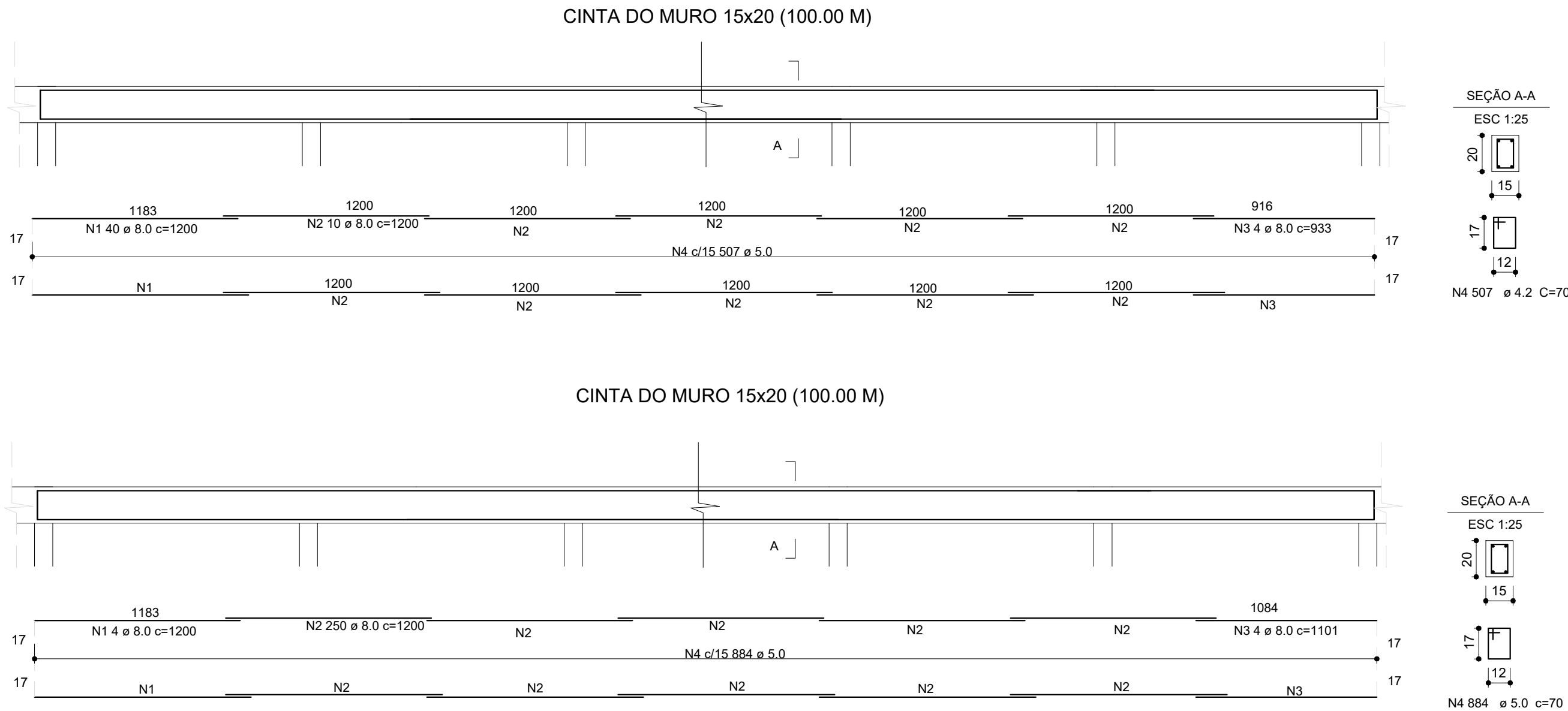
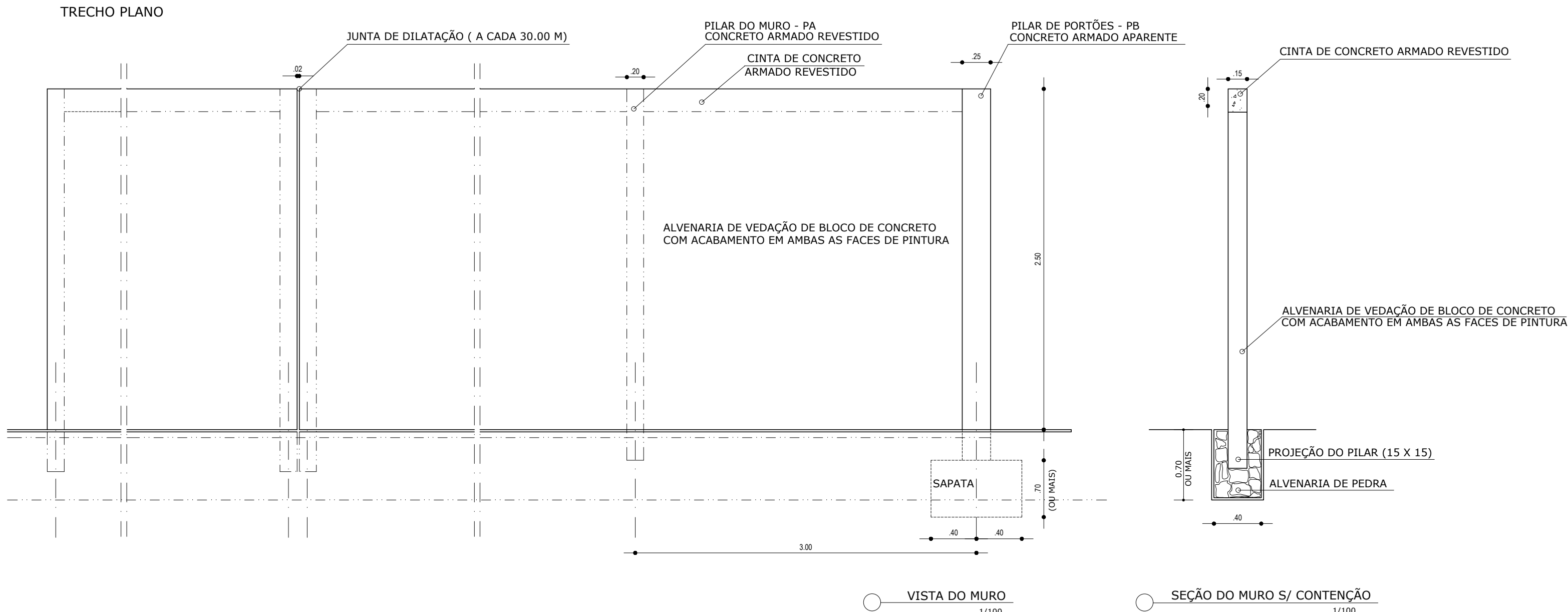

PILARES DO MURO 15x15 (x75)

RELAÇÃO DO AÇO

AÇO	N	Ø	QUANT.	UNIT (cm)	C.TOTAL (cm)
CINTAS DO MURO (100.00 M)					
CA50	1	8.0	4	1200	4800
	2	8.0	10	1200	12000
	3	8.0	4	933	3732
CA60	4	5.0	507	70	35490
CINTAS DO MURO (100.00 M)					
CA50	1	8.0	4	1200	4800
	2	8.0	20	1200	24000
	3	8.0	4	1101	4404
CA60	4	5.0	884	70	61880
PILARES (x133)					
CA 50	1	10.0	4	330	1320
CA 50	2	5.0	31	60	1860

RESUMO DO AÇO

AÇO	Ø	C.TOTAL (m)	PESO (kg)
CA50	10.0	990	617.76
	8.0	537.36	211.18
CA60	5.0	2368.70	364.78
PESO TOTAL			828.94
CA50			828.94
CA60			364.78

OBSERVAÇÕES

- RESISTÊNCIA CARACTERÍSTICAS DO CONCRETO
 $f_{ck} = 150 \text{ kgf / cm}^2$
- ARMADURAS CA-50
- TENSÃO ADMISSÍVEL DO TERRENO
 $f_s = 1.0 \text{ kgf/cm}^2$
- RESUMO DE DIÂMETROS
N1-----Ø 10
N2-----Ø 5.0
N3-----Ø 10
N4-----Ø 5.0
N5-----Ø 5.0
N6-----Ø 5.0
N7-----Ø 5.0

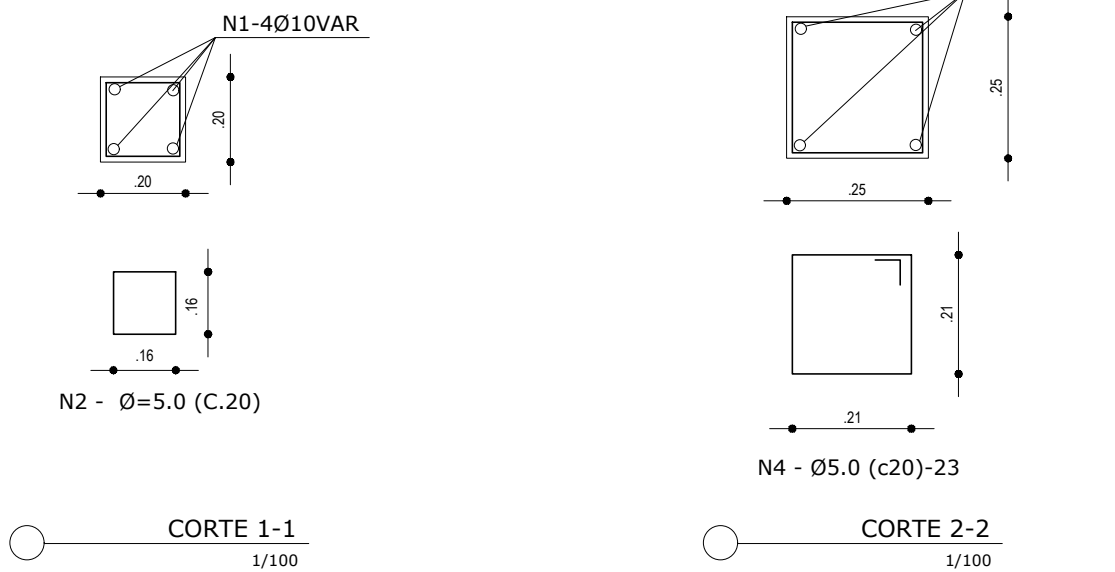
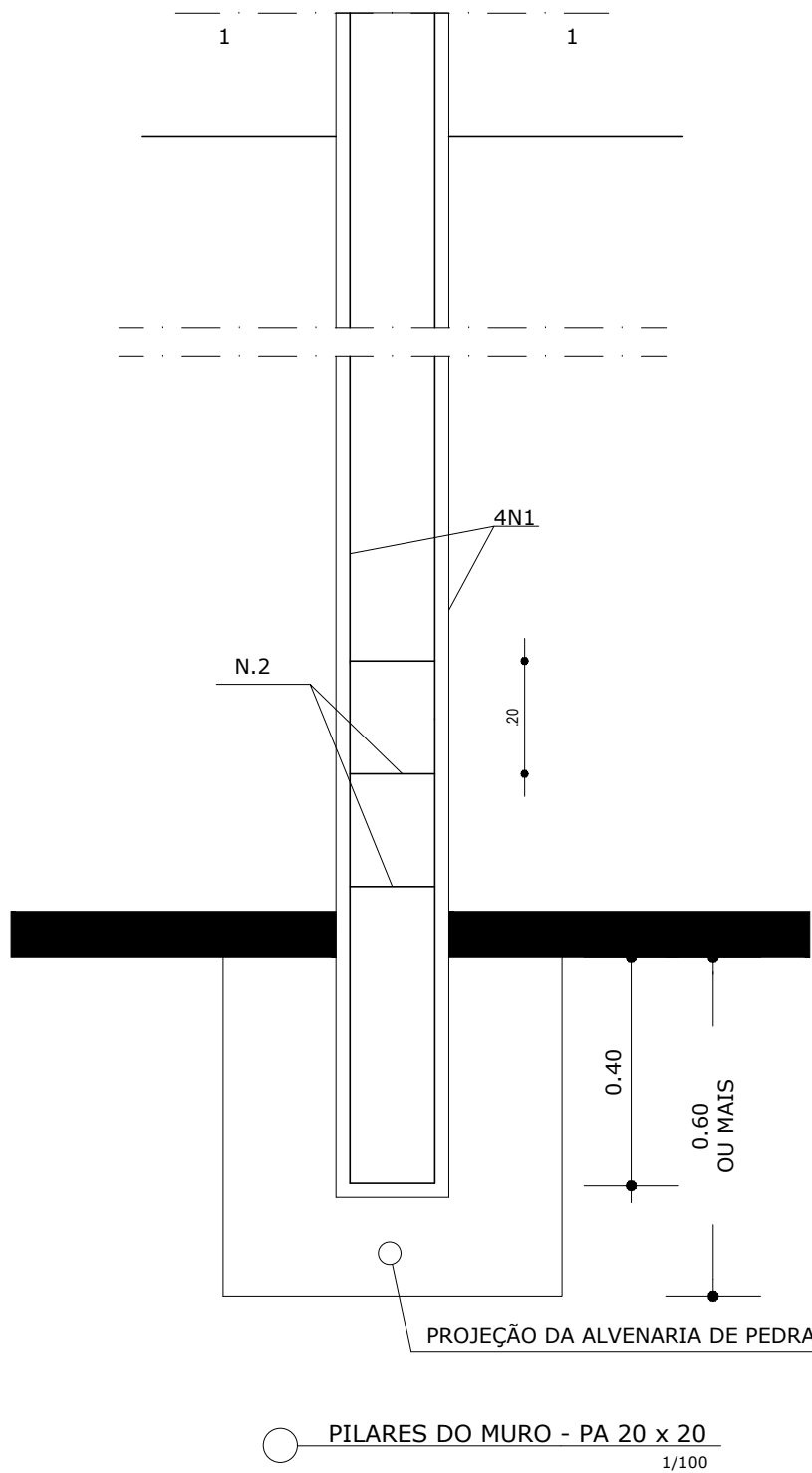
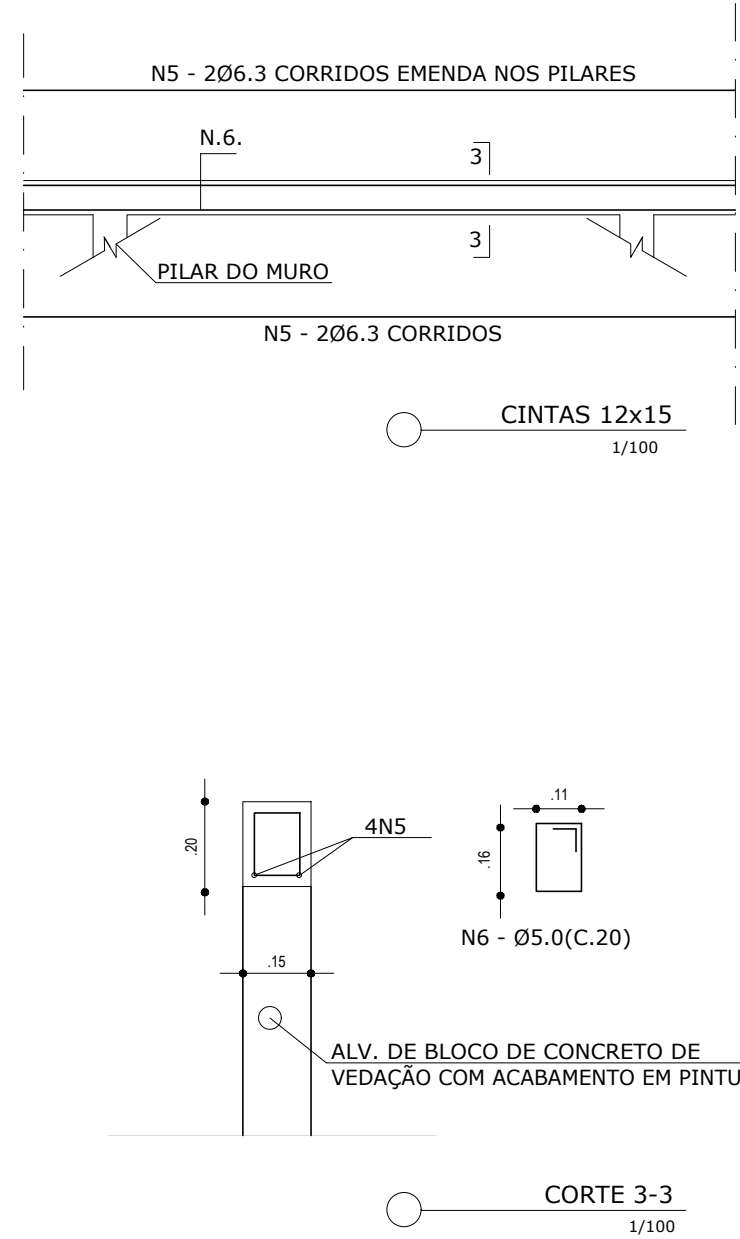

ESTÁDIO DE FUTEBOL

IBITIARA/BA

CONSTRUÇÃO DE MURO

PROJETO EXECUTIVO

PROJETO ESTRUTURAL - MURO SUPERESTRUTURA/ INFRAESTRUTURA

ESCALA: 1/50

DATA: 06/2024

RESPONSÁVEL TÉCNICO

FOLHA: P.E. 01/01

GOVERNO DO ESTADO BAHIA

SECRETARIA DO TRABALHO, EMPREGO, RENDA E ESPORTE

sudesb

SUPERINTENDÊNCIA DOS DESEMPENHOS DO ESTADO DA BAHIA

LEI Antonio Bittencourt
Comendador das Forças
Com ES 520 191 3
CRA N° 12215-0



GOVERNO DO ESTADO **BAHIA** SECRETARIA DO TRABALHO, EMPREGO, RENDA E ESPORTE **sudesb** SUPERINTENDÊNCIA DOS DESPORTOS DO ESTADO DA BAHIA

EMPREENDIMENTO:	ALAMBRADO DE ESTÁDIO	LOCAL:	IBITIARA/BA
PROJETO:	CONSTRUÇÃO DE ALAMBRADO H=2.50M		
FASE DO PROJETO:	PROJETO EXECUTIVO		FOLHA: P.A. 01/01
TÍTULO:	PROJETO ARQUITETÔNICO PLANTA, VISTA E CORTE		ESCALA:
SUBTÍTULO:			INDICADA
RESPONSÁVEL TÉCNICO			DATA:
			06/2024
			Nº DOC. SUDSEB

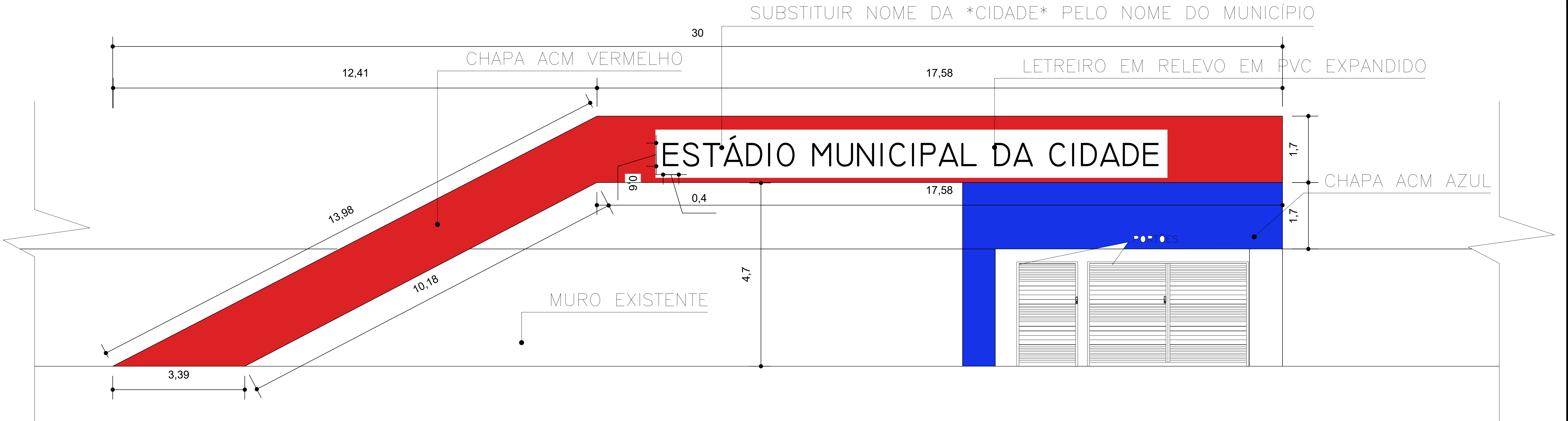

FACHADA PRINCIPAL
ESC. 1:50

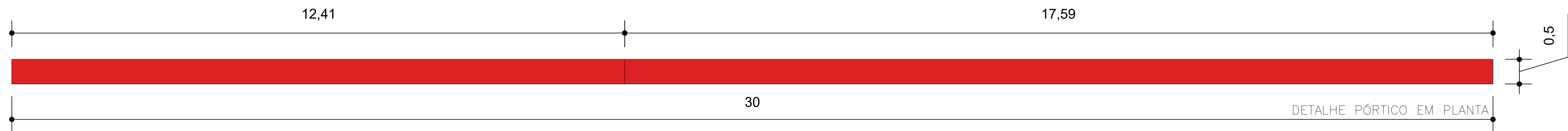

PLANTA BAIXA
ESC. 1:50



VISTA PLATIBANDA FRENTE E FUNDO
ESC. 1:50

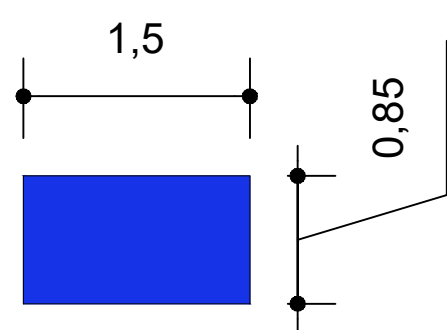

VISTA PLATIBANDA LATERAIS
ESC. 1:50

Assinatura
LUIZ ANTONIO BISPO
Coordenador de Obras
Cadastrado nº 107.3
C.R.O. nº 12.215-0

DATA	REVISÃO	DESCRIÇÃO
CONTROLE DE REVISÃO		

Nº DOCUMENTO ESCRITÓRIO DE ENGENHARIA:

GOVERNO DO ESTADO

BAHIA

SECRETARIA DO TRABALHO,
EMPREGO, RENDA E ESPORTE

sudesb
SUPERINTENDÊNCIA DOS DESPORTOS
DO ESTADO DA BAHIA

EMPREENDIMENTO:
PROJETO DE PÓRТИCO

LOCAL:
IBITIARA/BA

PROJETO:
CONSTRUÇÃO DE PÓRТИCO PARA ESTÁDIO

FASE DO PROJETO:
PROJETO EXECUTIVO

FOLHA:
P.A. 01/01

TÍTULO:
PROJETO ARQUITETÔNICO

ESCALA:
1/50

SUBTÍTULO:
FACHADA PRINCIPAL

DATA:
06/2024

RESPONSÁVEL TÉCNICO

Nº DOC. SUDES

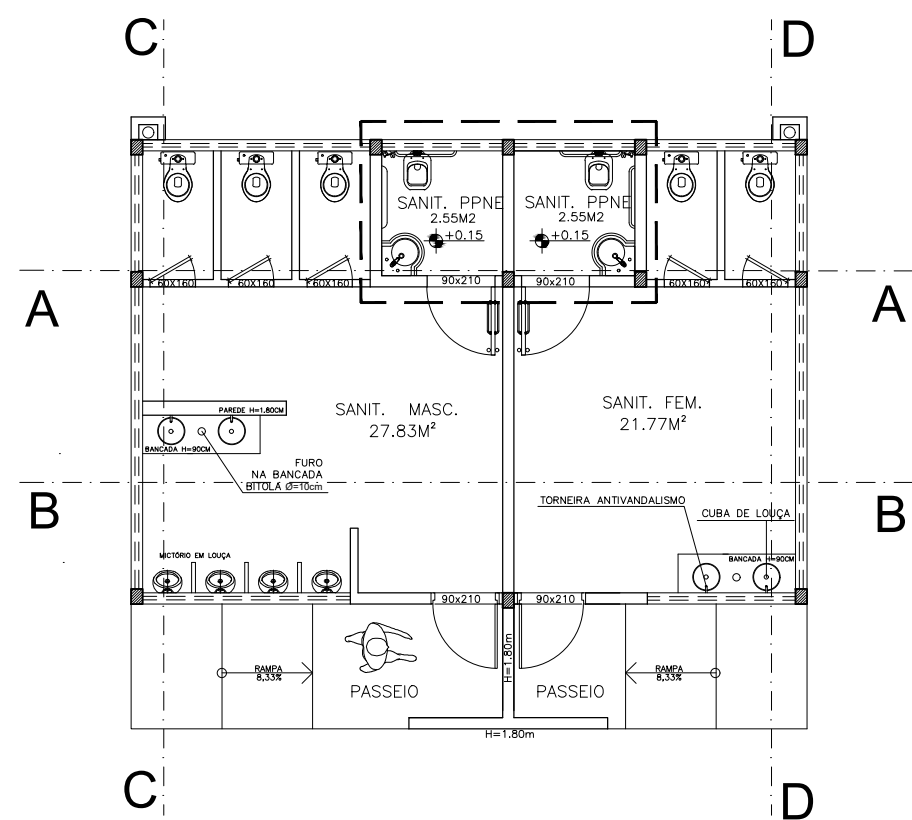

1 PLANTA BAIXA
ESC 1/50

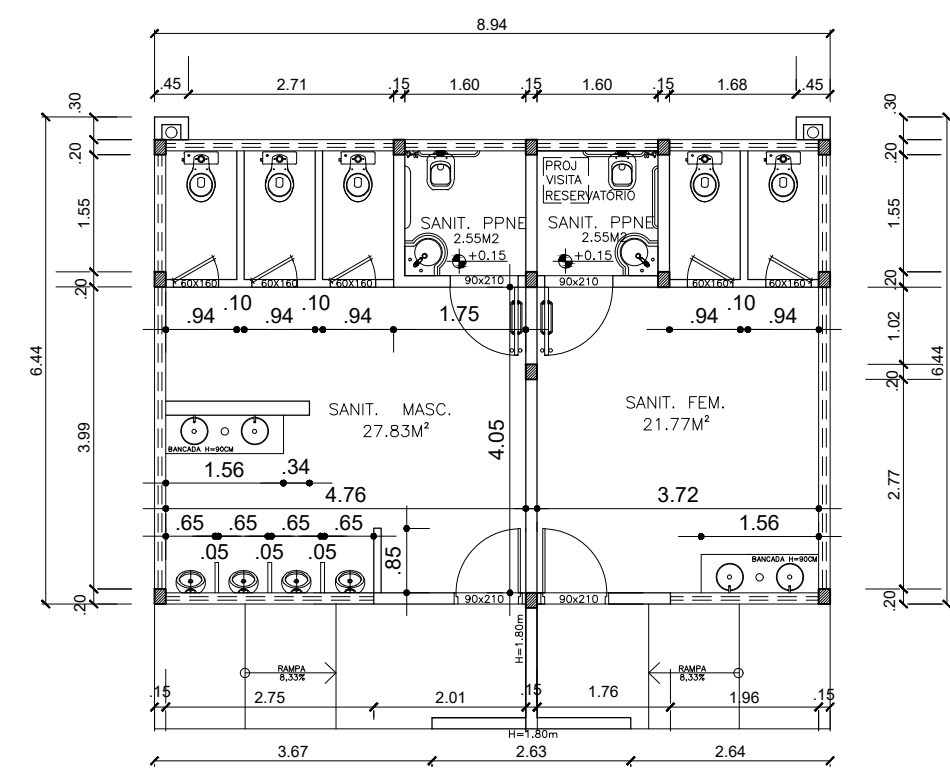

2 PLANTA BAIXA - COTAS
ESC 1/50

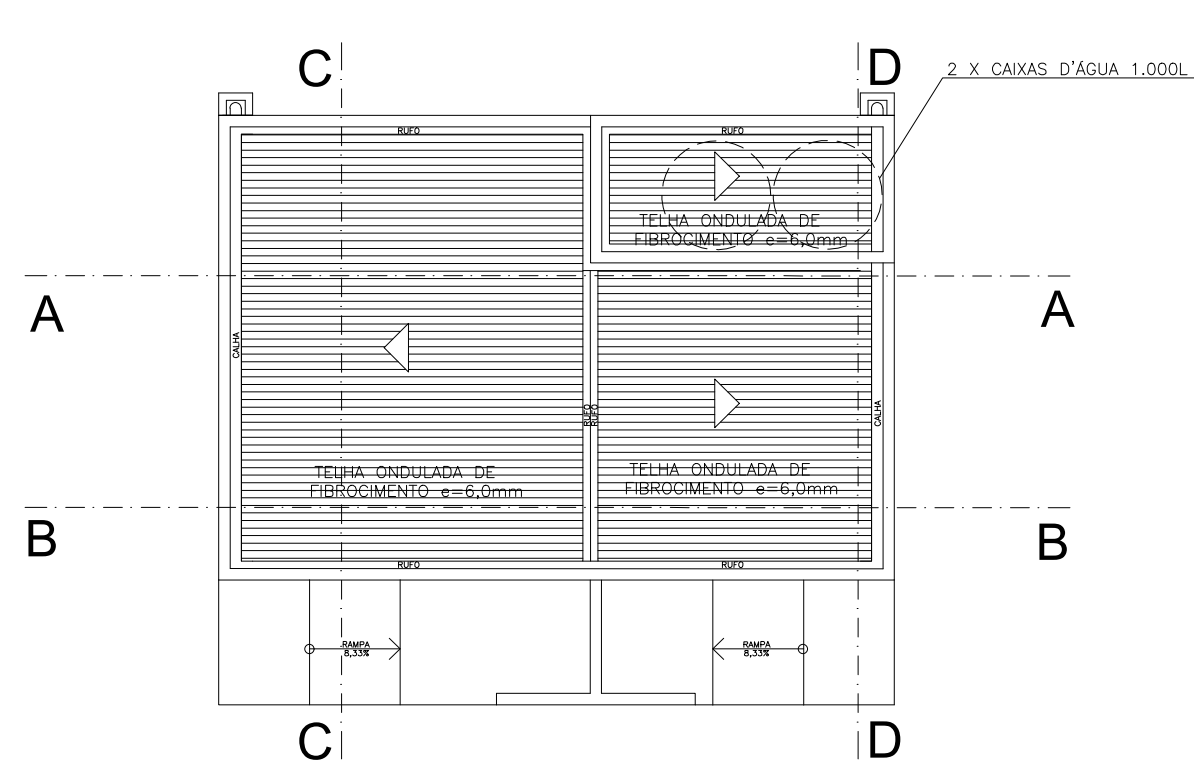

3 PLANTA DE COBERTURA
ESC 1/50

AMBIENTE	CAP. RESERVATÓRIO	RESERVA TÉCNICA INCÊNDIO
SANITÁRIO PÚBLICO	2000L	400L

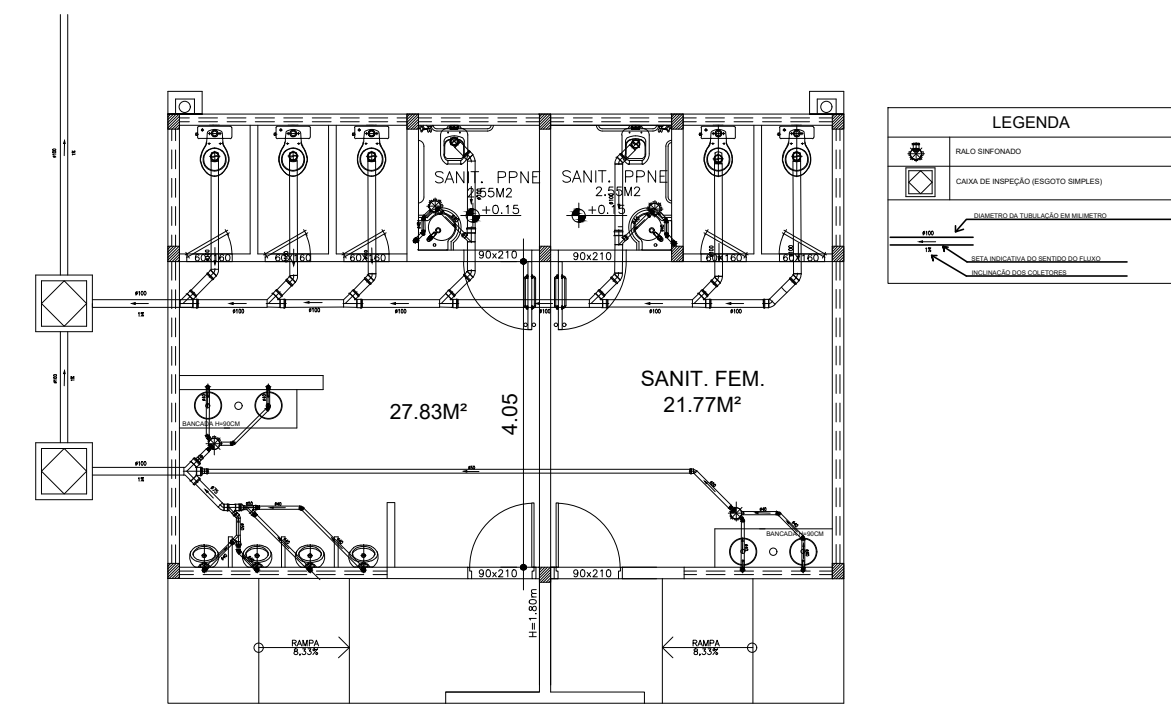

4 PROJETO DE ESGOTO
ESC 1/50

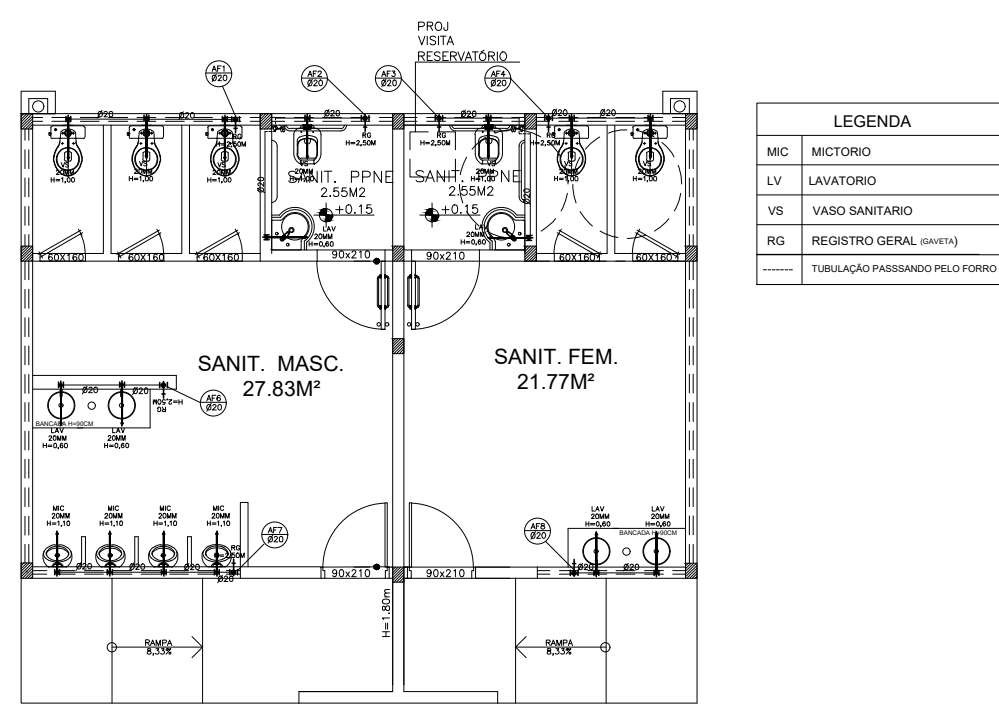

5 PROJETO DE ÁGUA FRIA
ESC 1/50

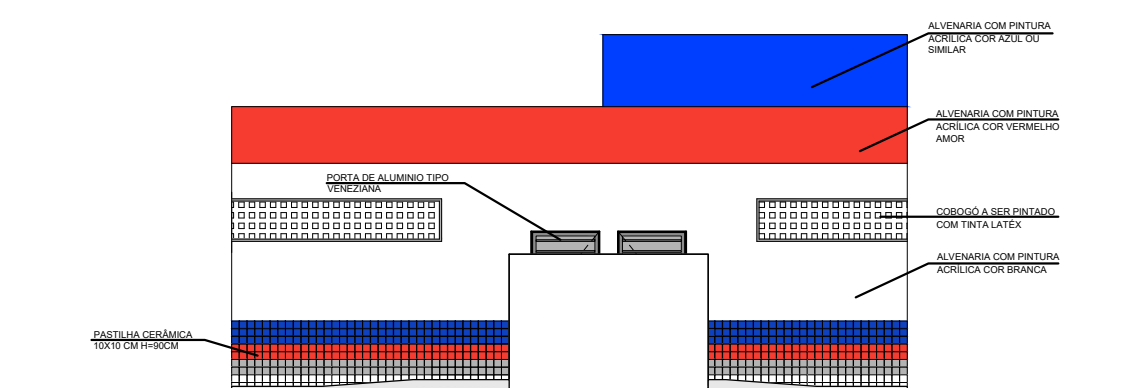

6 FACHADA
ESC 1/50

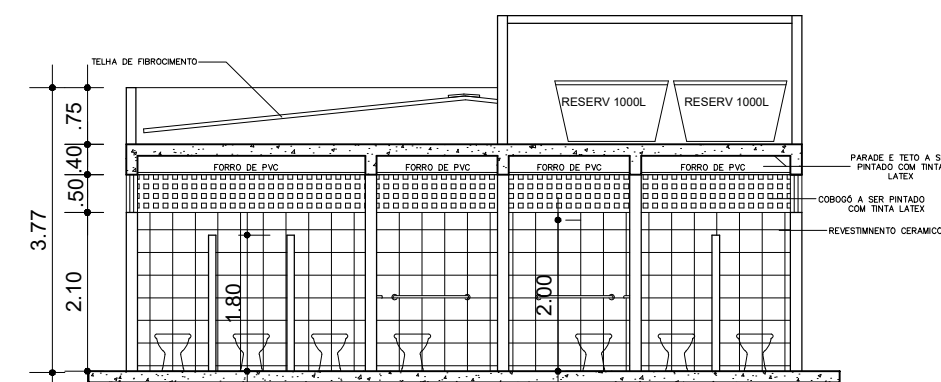

7 CORTE A-A
ESC 1/50

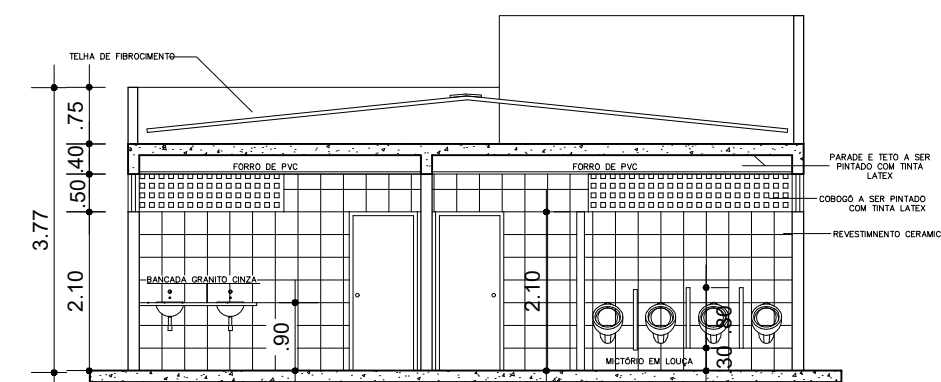

8 CORTE B-B
ESC 1/50

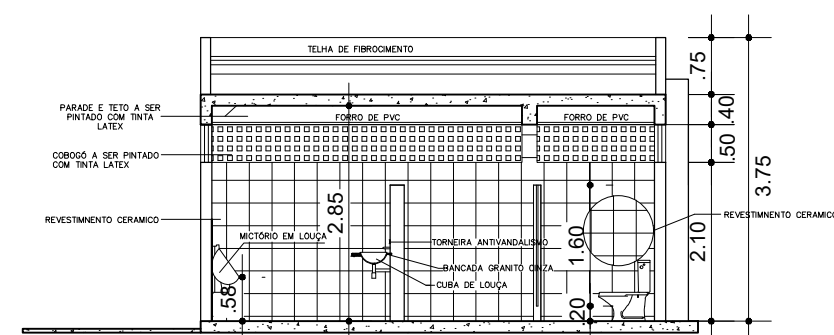

9 CORTE C-C
ESC 1/50

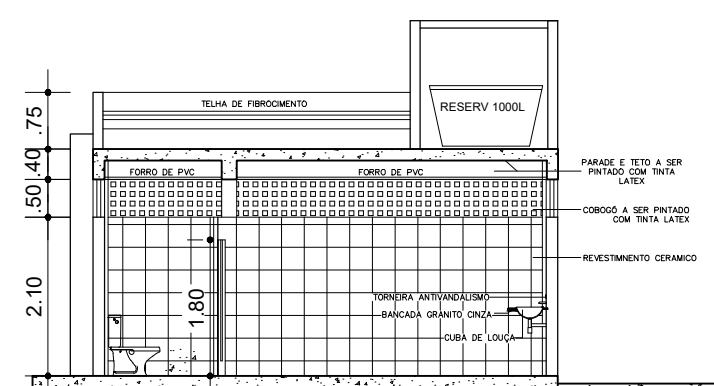

10 CORTE D-D
ESC 1/50

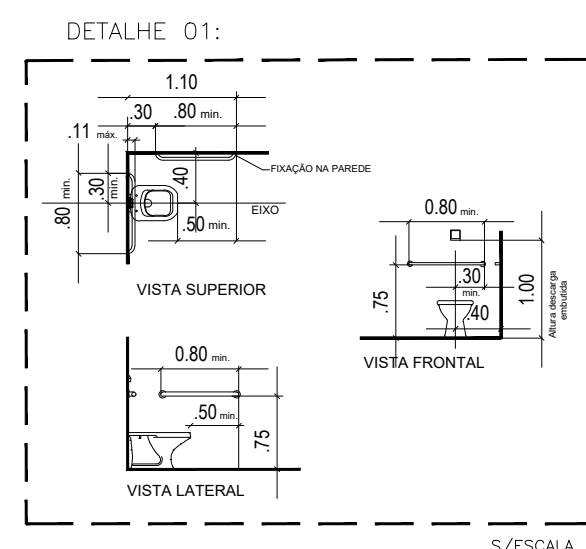

Assinatura
LUIZ ANTONIO BRANTON
Coordenador de Obras
Cadastrado nº 122753

DATA	REVISÃO	CONTROLE DE REVISÃO	DESCRIÇÃO

Nº DOCUMENTO ESCRITÓRIO DE ENGENHARIA:

GOVERNO DO ESTADO
BAHIA
SECRETARIA DO TRABALHO,
EMPREGO, RENDA E ESPORTE
sudesb
SUPERINTENDÊNCIA DOS DEPARTAMENTOS
DO ESTADO DA BAHIA

EMPREENDIMENTO:	ESTÁDIO DE FUTEBOL	LOCAL:	IBITIARA/BA
PROJETO:	CONSTRUÇÃO DE SANITÁRIO PÚBLICO	FOLHA:	P.A. 01/01
FASE DO PROJETO:	PROJETO EXECUTIVO	ESCALA:	1/100
TÍTULO:	SANITÁRIO PÚBLICO	DATA:	06/2024
SUBTÍTULO:	ARQUITETURA	Nº DOC. SUDES	
RESPONSÁVEL TÉCNICO			

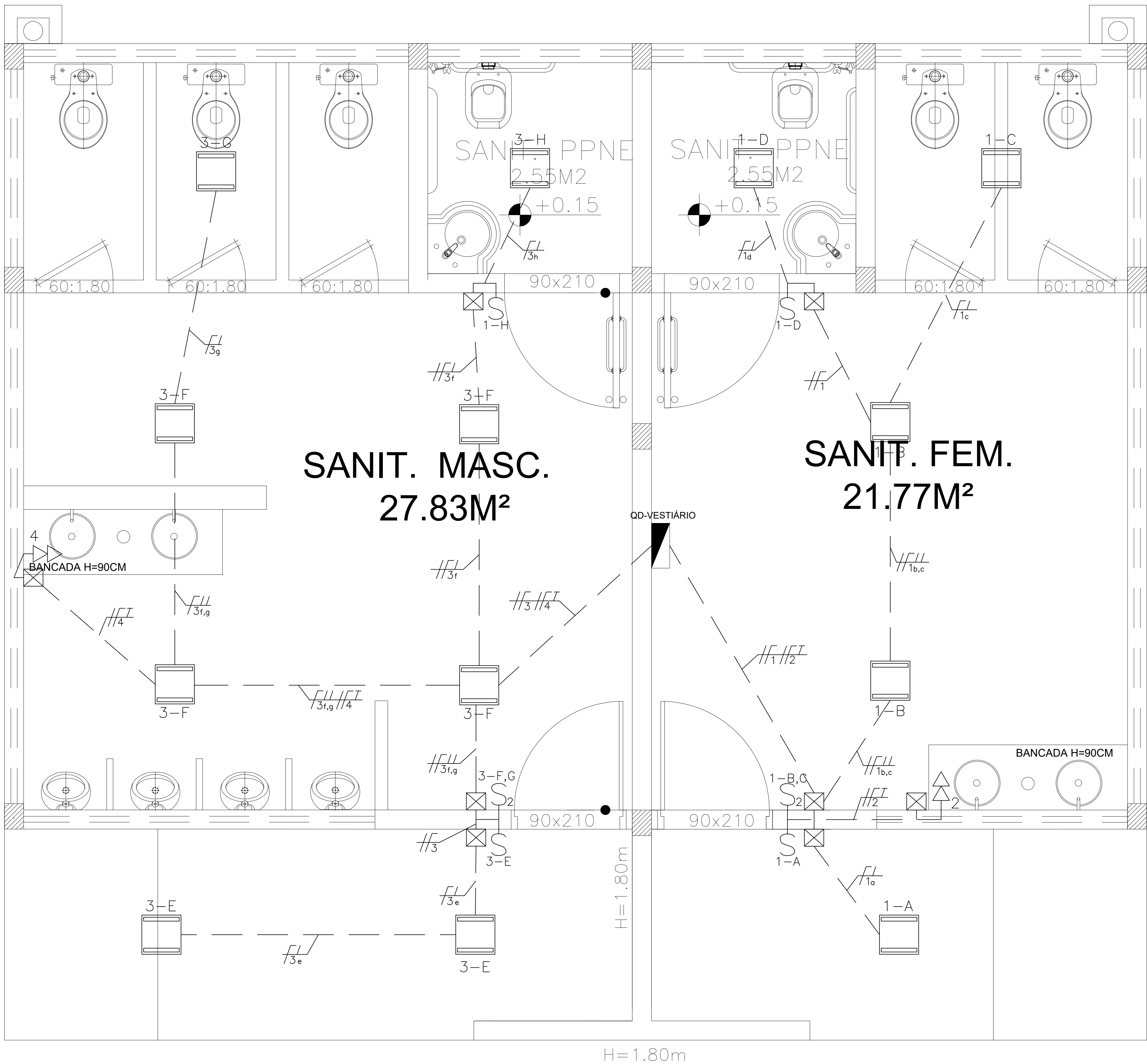

DETALHE 01 - PLANTA BAIXA
ESCALA : 1/500

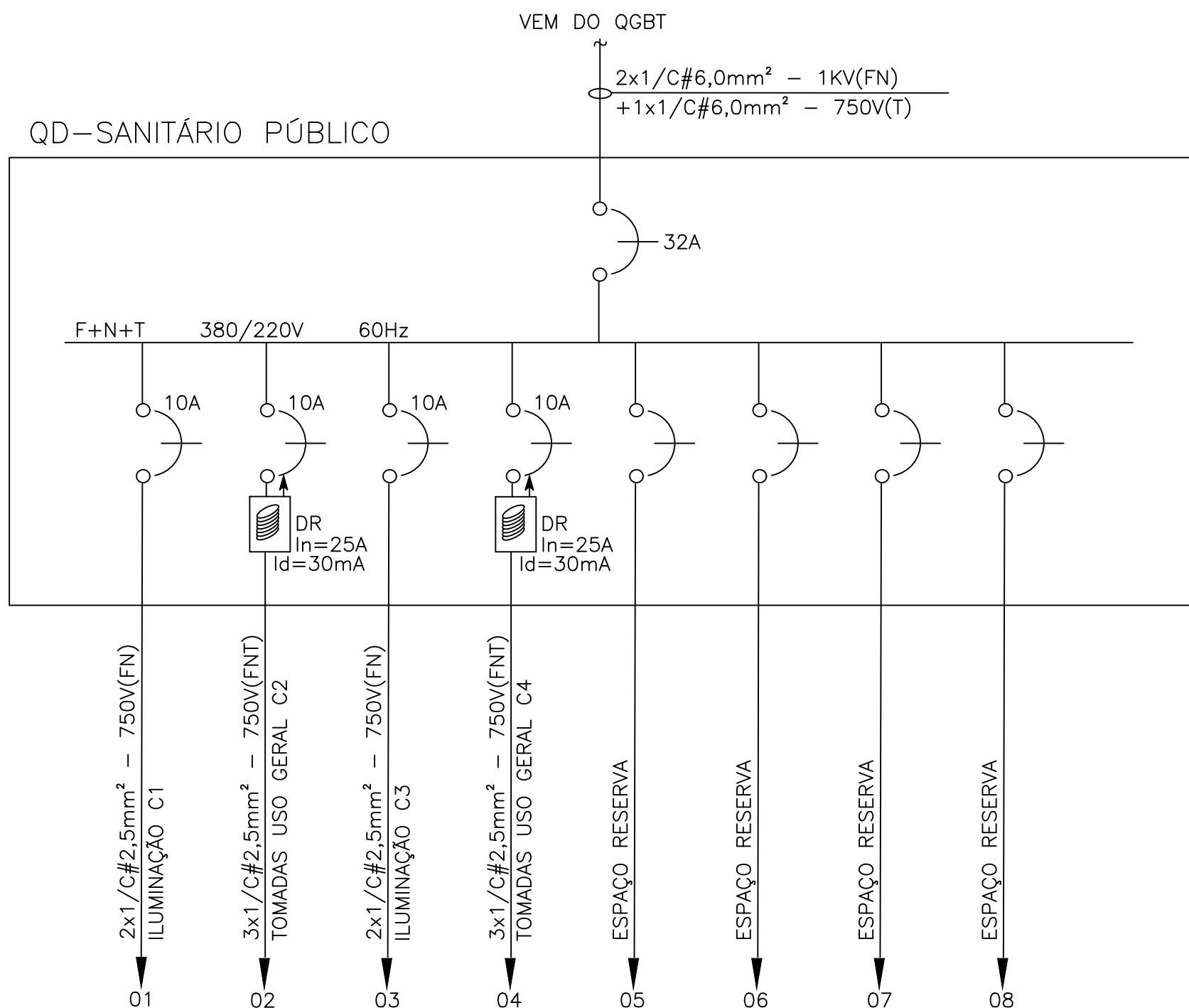

DETALHE 02 - DIAGRAMA UNIFILAR
ESCALA : S/E

QUADRO DE CARGAS SANITÁRIO PÚBLICO 380/220V										
Nº Circ.		Iluminação (Potência Máxima - W)	Tomadas (W)	Potência Total		Demanda	Fases	DR	Dj Prot.	Corrente Instalada
		LD		(kW)	(kVA)					(A)
01	ILUM - CIRC 1	08	100	0,29	0,31	0,31	CN		10	1,42
03	TOM - CIRC 2		02	0,20	0,22	0,22	CN+T	25	10	0,99
02	ILUM - CIRC 3	05		0,18	0,20	0,20	CN		10	0,89
04	TOM - CIRC 4		02	0,20	0,22	0,22	CN+T	25	10	0,99
06	RESERVA									
06	RESERVA									
07	RESERVA									
08	TOTAIS	13	04	0,87	0,94	0,94	AN+T		32	4,29
Sistema: MONOFÁSICO TNS; Tensão: 380/220V; Freq.: 60Hz; Localização: SANITÁRIO PÚBLICO; Origem: QD-CAMPO;										
Barramento: 1F+N+T; Inominal = A; Alim. Geral: 1F+N -6 mm²-PVC 0,6/1kV + T - 6 mm²-PVC 450/750V										

DETALHE 03 - QUADRO DE CARGA
ESCALA : S/E

LEGENDA DE SÍMBOLOS - ELÉTRICA

LEGENDA DE SÍMBOLOS – ELÉTRICA

- ELETRODUTO FLEXÍVEL CORRUGADO, PVC, 25mm, PARA CIRCUITOS TERMINAIS, INSTALADO EM PARADE.
- CONDUTORES FASE, NEUTRO, RETORNO E TERRA RESPECTIVAMENTE, BITOLA "B" mm², PERTENCENTES AO CIRCUITO "C" A INSTALAR EM ELETRODUTO DIÂMETRO "D" POLEGADAS.
- CONJUNTO COM UM INTERRUPTOR MONOPOLAR SIMPLES, 10A, 250V, INSTALADO EM CAIXA DE PVC 4x2" EMBUTIDA NA PAREDE A 1,20m.
- CONJUNTO COM UM INTERRUPTOR MONOPOLAR DUPLO, 10A, 220V, INSTALADO EM CAIXA DE PVC 4x2" EMBUTIDA NA PAREDE A 1,20m.
- CONJUNTO COM UMA TOMADA PADRÃO BRASILEIRO, 10A, 250V, TENSÃO 220V (QUANDO NÃO INDICADO EM CONTRÁRIO), INSTALADO EM CAIXA DE PVC 4x2" EMBUTIDA NA PAREDE A 1,20m.
- CONJUNTO COM DUAS TOMADAS PADRÃO BRASILEIRO, 10A, 250V, TENSÃO 220V (QUANDO NÃO INDICADO EM CONTRÁRIO), INSTALADO EM CAIXA DE PVC 4x2" EMBUTIDA NA PAREDE A 1,20m.
- LUMINÁRIA DE SOBREPOR, COM LÂMPADA LED DE 36W. INSTALAÇÃO APARENTE NO TETO.
- QUADRO DE DISTRIBUIÇÃO DE ENERGIA. INSTALAÇÃO EMBUTIDA NA PAREDE A 1,20m.
- CAIXA DE PASSAGEM EM PVC TAMANHO 4x4" (QUANDO NÃO INDICADO EM CONTRÁRIO) INSTALADA APARENTE NO ENTREFORRO.

NOTAS

NOTAS:

- 01 - AS CORES DOS CONDUTORES SERÃO: FASE- PRETO OU VERMELHO; NEUTRO- AZUL; TERRA- VERDE;
- 02 - AS INSTALAÇÕES DEVERÃO OBEDECER AS NORMAS TÉCNICAS BRASILEIRAS (EM ESPECIAL NR-10 E NBR-5410) E SE ENQUADRAR AOS PADRÕES DA CONCESSIONÁRIA;
- 03 - TODOS OS PONTOS DE TOMADA DEVEM RECEBER IDENTIFICAÇÃO ATRAVÉS DE ETIQUETA INDELEVEL COM O QUADRO DE SUPRIMENTO, CIRCUITO, UTILIZAÇÃO (USO GERAL) E TENSÃO DA TOMADA.
- 04 - CONDUTORES NÃO COTADOS SÃO #2,5mm². ELETRODUTOS NÃO COTADOS SÃO #1/2".
- 05 - OS CABOS DE COBRE SERÃO DE PVC ISOLADO 450/750V.

DATA	REVISÃO	DESCRIÇÃO
CONTROLE DE REVISÃO		

Nº DOCUMENTO ESCRITÓRIO DE ENGENHARIA:

GOVERNO DO ESTADO
BAHIA

SECRETARIA DO TRABALHO,
EMPREGO, RENDA E ESPORTE

sudesb
SUPERINTENDÊNCIA DOS DEPARTAMENTOS
DO ESTADO DA BAHIA

EMPREENDIMENTO: **SANITÁRIO PÚBLICO**

LOCAL: **IBITIARA/BA**

PROJETO: **CONSTRUÇÃO DE SANITÁRIO PÚBLICO**

FASE DO PROJETO: **PROJETO ELÉTRICO**

TÍTULO: **PROJETO ELÉTRICO SANITÁRIO PÚBLICO**

SUBTÍTULO: **PLANTA BAIXA/ DETALHE**

RESPONSÁVEL TÉCNICO

Nº DOC. SUDESb

FOLHA: **E.L. 01/01**

ESCALA: **INDICADA**

DATA: **06/2024**

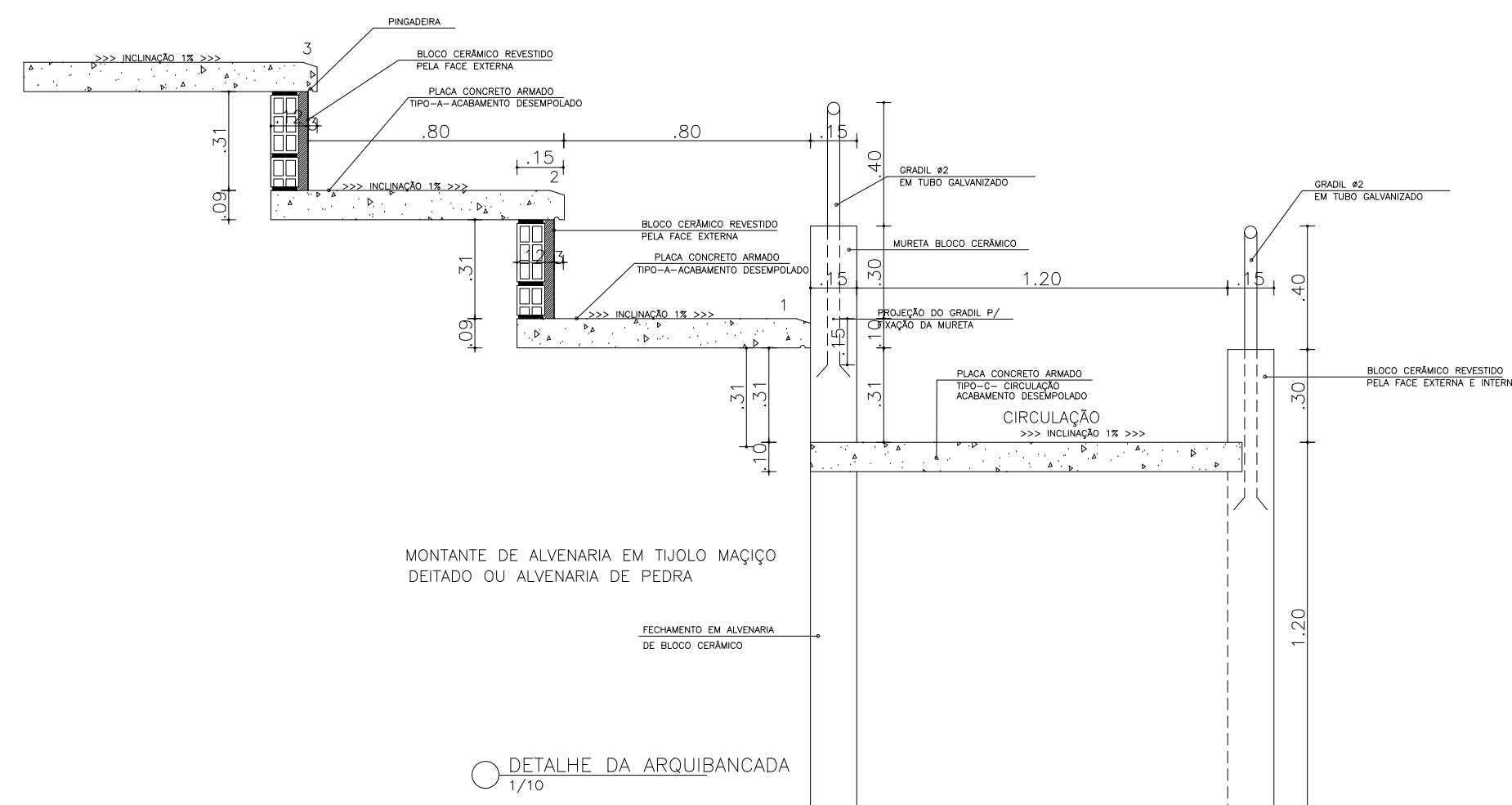
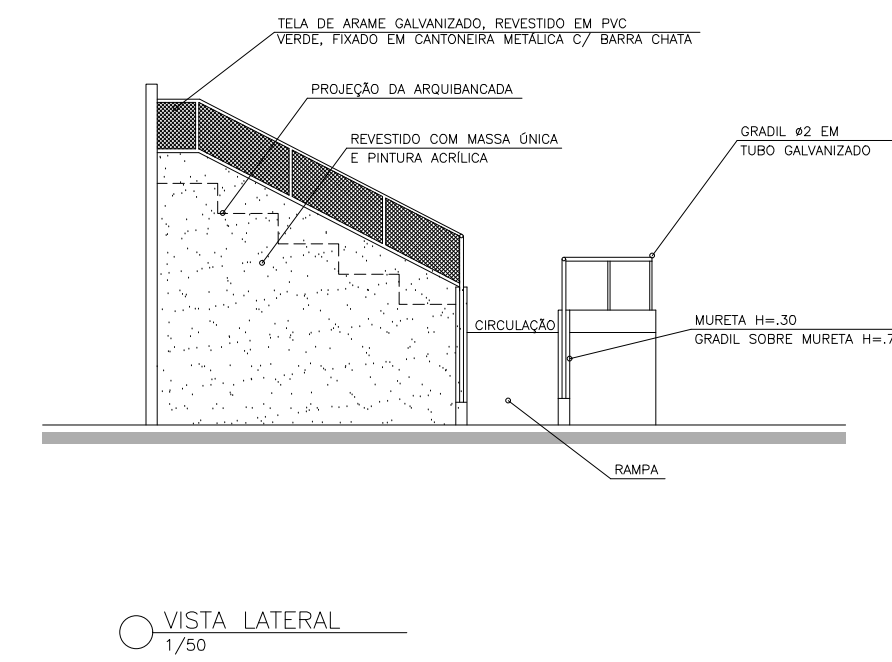
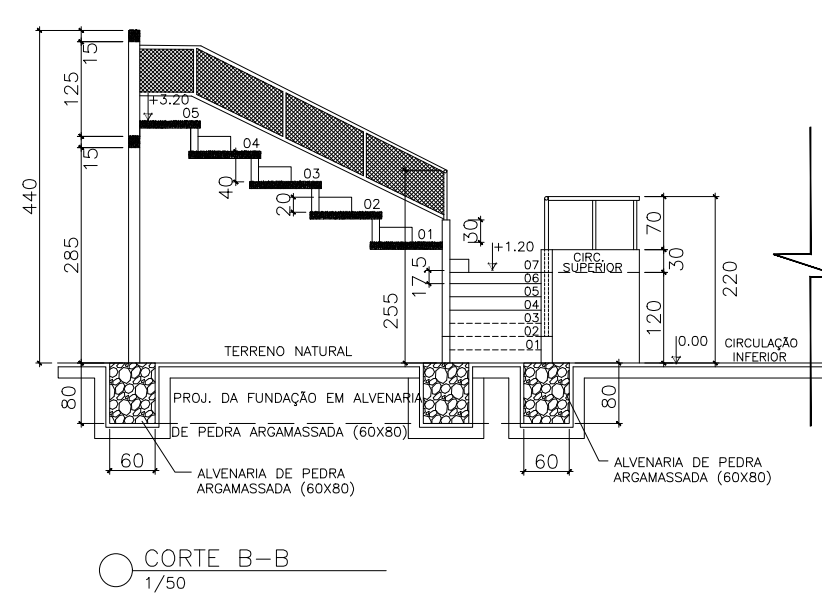
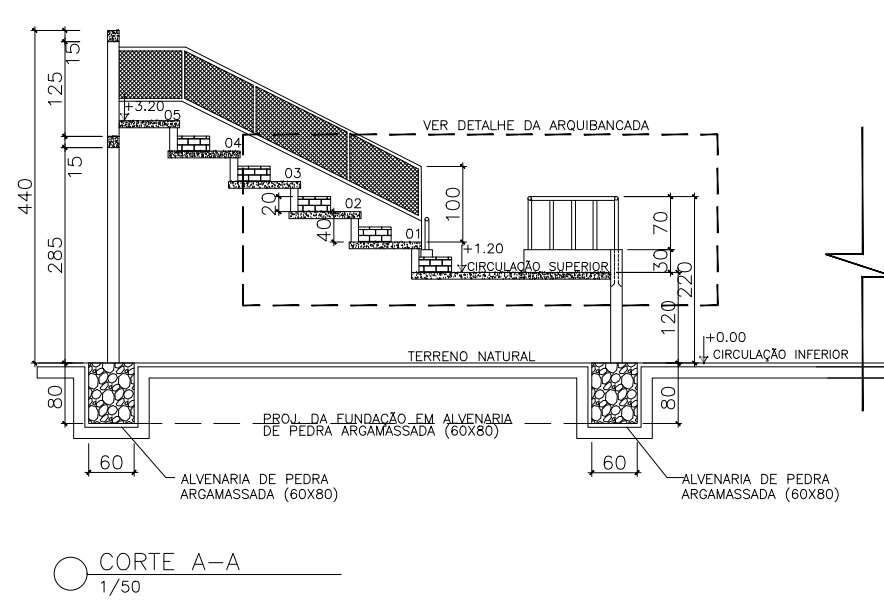

Brantes
Luiz Antonio Brantes
Coordenador de Obras
Cad. 69.520.107-9
CAU N° A: 12275-0

DATA	REVISÃO	DESCRIÇÃO
		CONTROLO DE REVISÃO

Nº DOCUMENTO ESCRITÓRIO DE ENGENHARIA:

GOVERNO DO ESTADO
BAHIA

SECRETARIA DO TRABALHO,
EMPREGO, RENDA E ESPORTE

EMPREENDIMENTO: ARQUIBANCADA

LOCAL: IBITIARA/BA

PROJETO: CONSTRUÇÃO DE ARQUIBANCADA 50M 5 DEGRAUS

FASE DO PROJETO: **PROJETO EXECUTIVO**

FOLHA:
P.A. 01/01

TÍTULO: ARQUIBANCADA 5 DEGRAUS, 50 METROS, SEM TRIBUNA
SUBTÍTULO: PLANTA BAIXA - CORTES, VISTAS E DETALHE

ESCALA:
INDICADA

DATA: 06/2024

RESPONSÁVEL TÉCNICO

Nº DOC. SUDESB

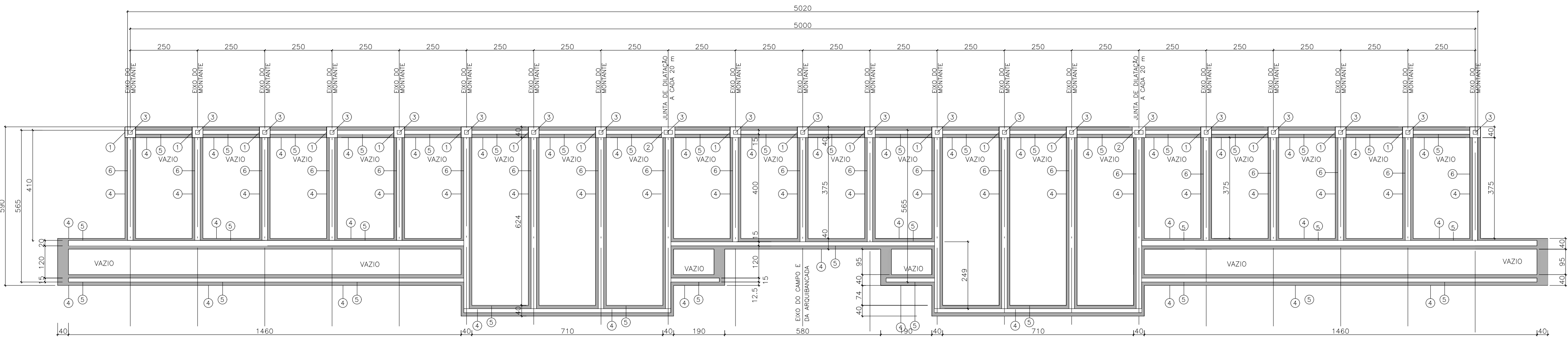

01 PLANTA BAIXA-ARQUIBANCADA ESTRUTURAL
1/50

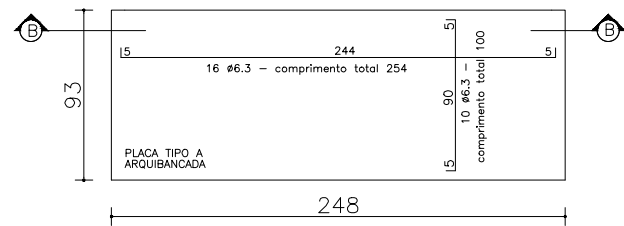

ARQUIBANCADA GERAL
PLACAS PRÉ-MOLDADAS DE
CONCRETO - TIPO A
80 PLACAS

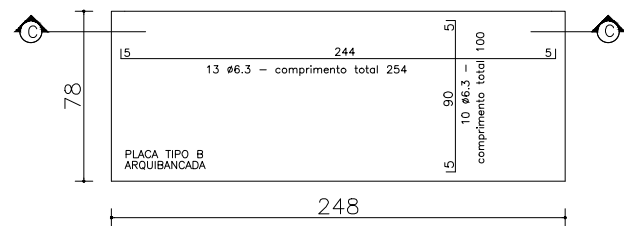

ARQUIBANCADA GERAL
PLACAS PRÉ-MOLDADAS DE
CONCRETO - TIPO B
20 PLACAS

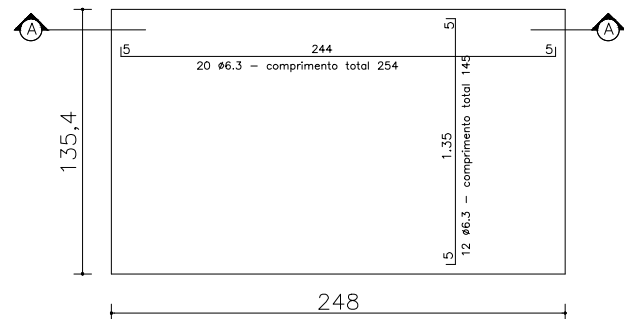

PLACAS PRÉ-MOLDADAS DE
CONCRETO TIPO C - CIRCULAÇÃO
12 PLACAS

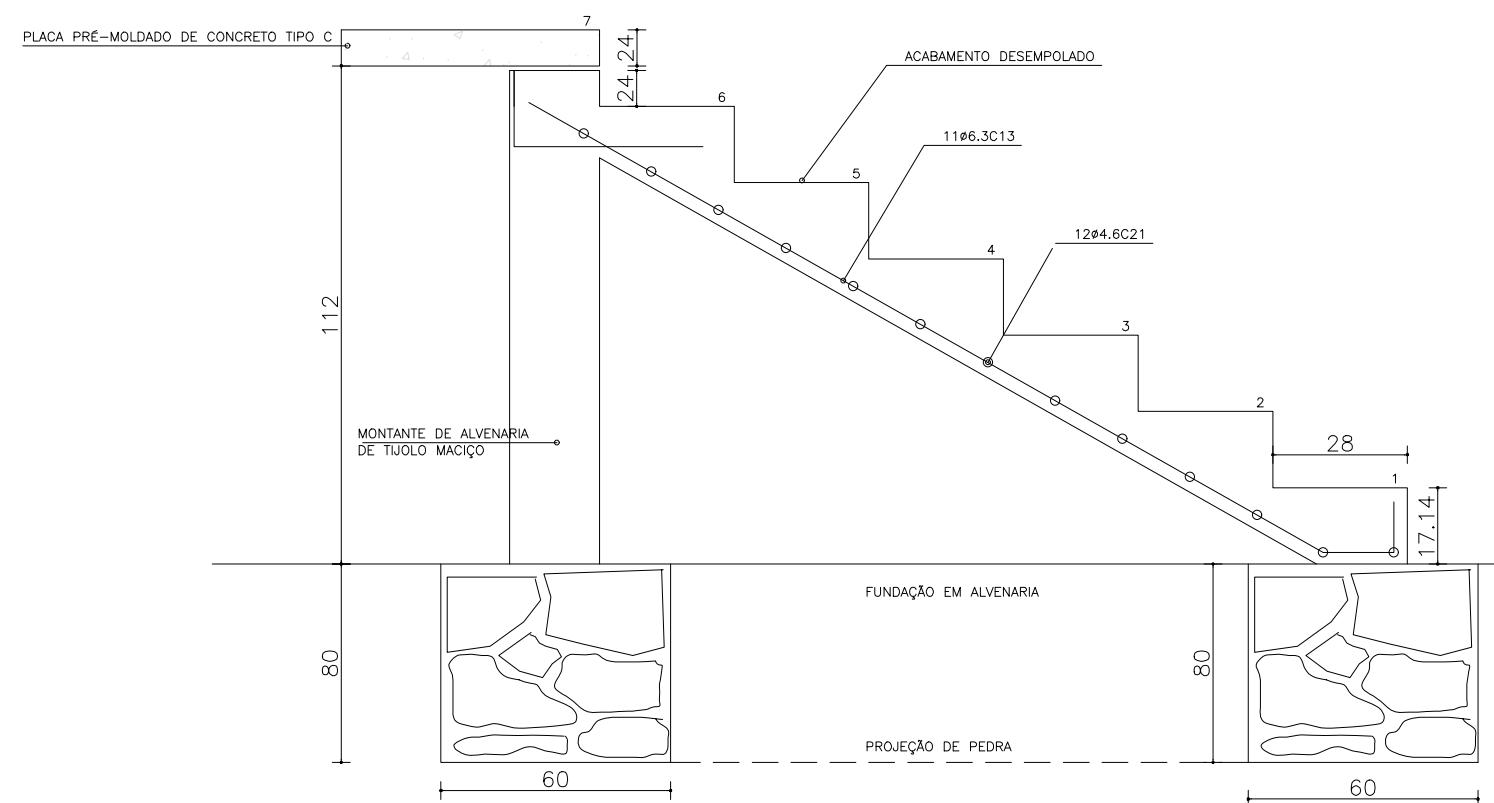

DETALHE DA ESCADA (CORTE)
S/ESCALA

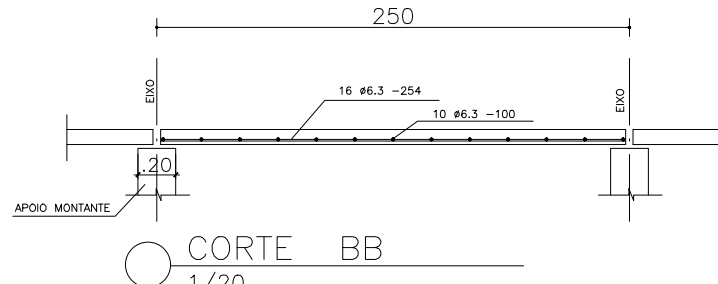

CORTE BB
1/20

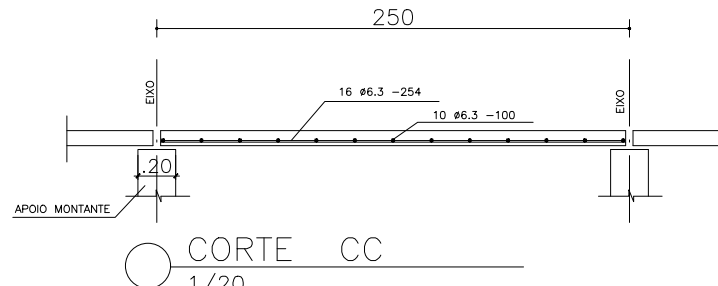

CORTE CC
1/20

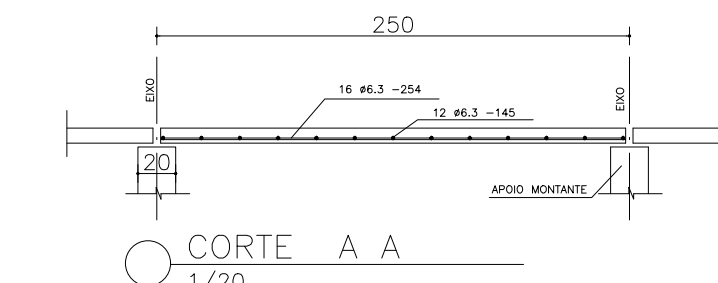

CORTE A A
1/20

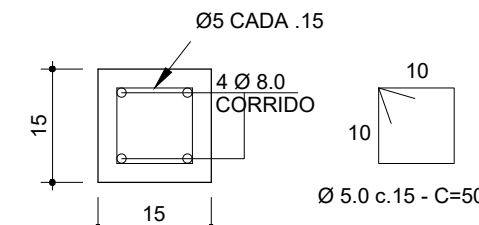

PILARETE DA ARQUIBANCADA
(19x) - ARMADURA
ESC.: 1/10

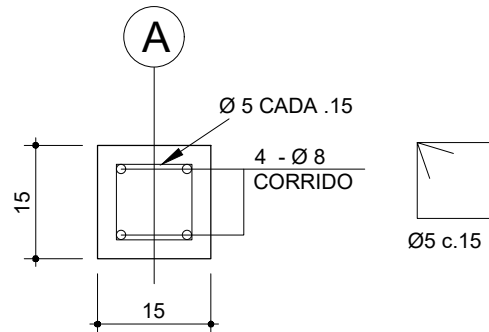

CINTA DE CONCRETO
(15x15x50.40) (2x)
ESC.: 1/10

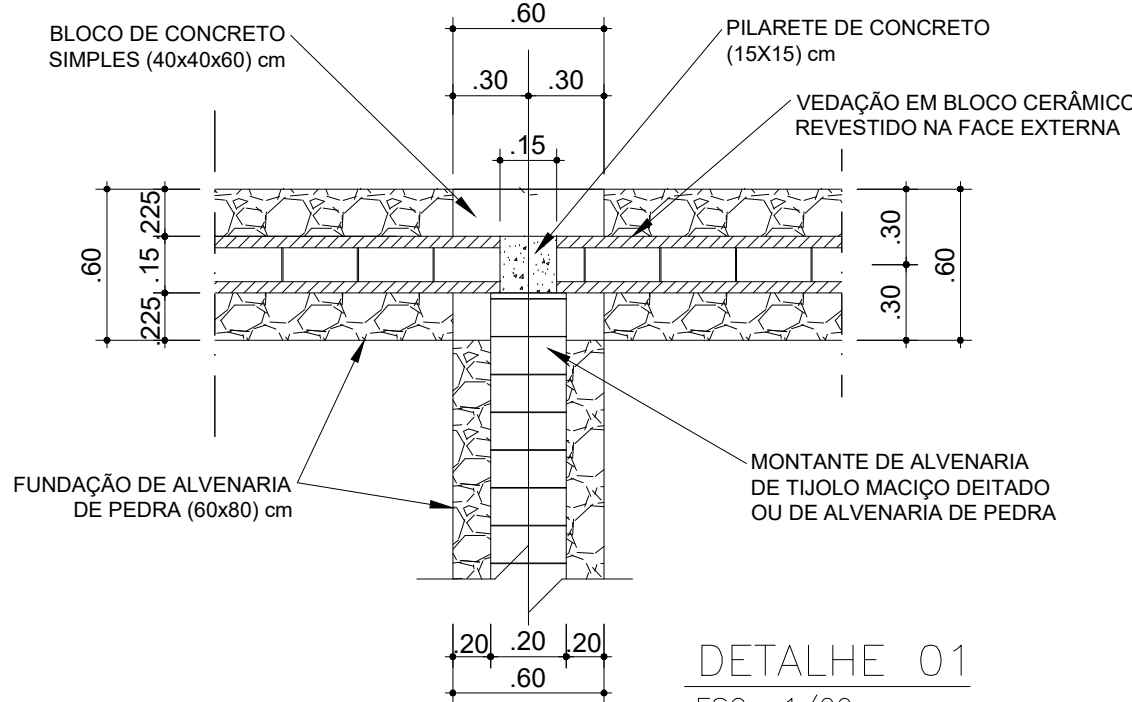

DETALHE 01
ESC.: 1/20

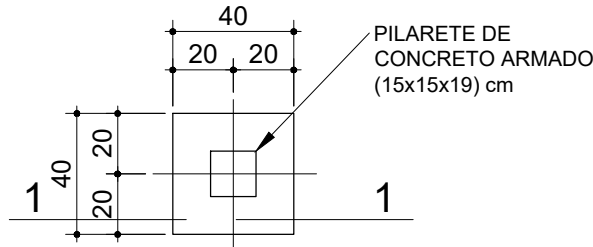

BLOCO BCS 1 (19x)
ESC.: 1/25

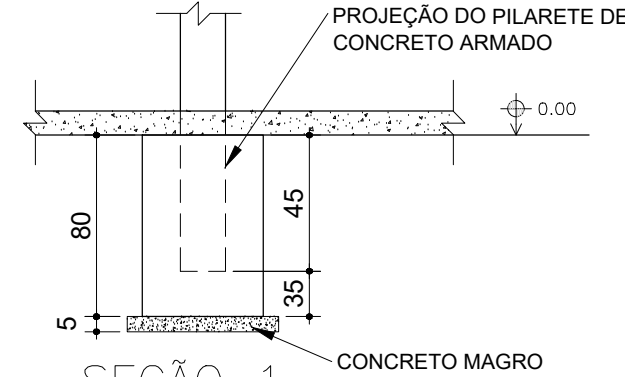

SEÇÃO 1
ESC.: 1/25

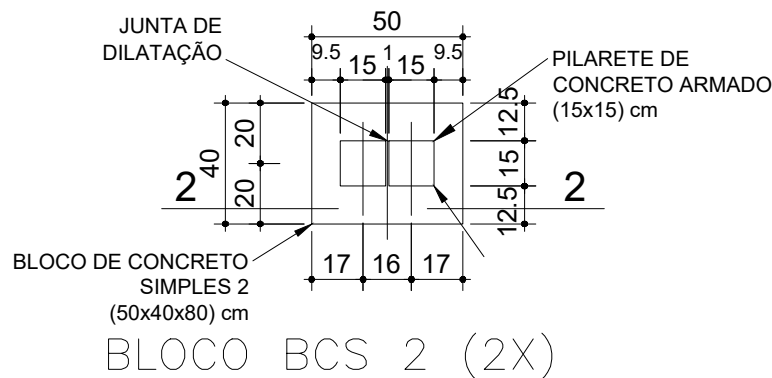

BLOCO BCS 2 (2x)
ESC.: 1/25

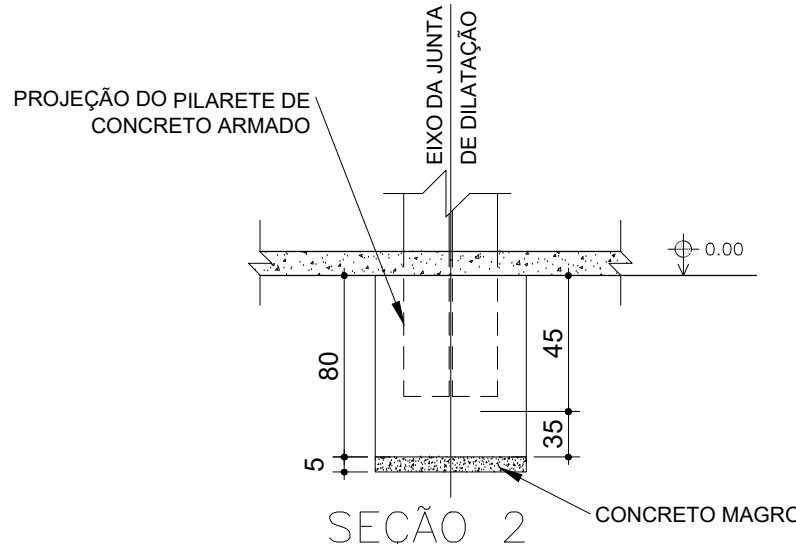

SEÇÃO 2
ESC.: 1/25

ESPECIFICAÇÕES

- BLOCO DE CONCRETO SIMPLES 1 (40X40X80)
- BLOCO DE CONCRETO SIMPLES 2 (50X40X80)
- PILARETE DE CONCRETO ARMADO (15X15)
- ALVENARIA DE PEDRA ARGAMASSADA (60X80)
- FECHAMENTO EM ALVENARIA DE BLOCO CERÂMICO
- MONTANTE DE ALVENARIA DE TIJOLO MACIÇO DEITADO OU ALVENARIA DE PEDRA

OBSERVAÇÃO:

- RESISTENCIA CARACTERISTICA DO CONCRETO $f_{ck} = 250 \text{ kgf / cm}^2$
- RECOBRIMENTO DAS ARMADURAS DAS PLACAS DE CONCRETO = 3cm
- ARMADURAS: CA-50
- TENSÃO ADMISSIVEL DO TERRENO $t = 1.0 \text{ kgf / cm}^2$
- ESPESSURA DE 20cm SEM REVESTIMENTO É A DIMENSÃO MÍNIMA ADMISSÍVEL PARA OS MONTANTES DE TIJOLO MACIÇO
- AS PLACAS DE CONCRETO DO ÚLTIMO DEGRAU DEVERÃO TER RECORTES DE (7X15)cm EM TORNO DO PILARETE DA MURETA
- A CINTA DA MURETA DEVERÁ TER JUNTA DE DILATAÇÃO A CADA 20,00m

NOTAS:

- A ELEVACÃO 0,00m DO DESENHO SERÁ A ELEVACÃO DE TERRAPLENAGEM EM CADA PROJETO;
- CONFERIR MEDIDAS E ELEVACÕES NO LOCAL;
- DIMENSÕES EM CENTÍMETRO E ELEVACÕES EM METRO.
- COBRIMENTO MÍNIMO DO CONCRETO = 2,5cm.
- PARA TODOS OS BLOCOS DE CONCRETO E PILARETES, USAR $F_{ck} = 25 \text{ MPa}$.
- CORTAR E/OU DOBRAR OS FERROS QUE INTERFERIREM COM OS FUROS.

Antônio
Luz Antônio Brantes
Coordenador de Obras
Cada. 68.520.107-9
Cada. N.º 12.275-0

DATA	REVISÃO	DESCRIÇÃO
Nº DOCUMENTO ESCRITÓRIO DE ENGENHARIA:		
GOVERNO DO ESTADO BAHIA SECRETARIA DO TRABALHO, EMPREGO, RENDA E ESPORTE sudesb SUPERINTENDÊNCIA DOS RECURSOS DO ESTADO DA BAHIA		
EMPREENHIMENTO:	ARQUIBANCADA	LOCAL: IBITIARA/BA
PROJETO:	CONSTRUÇÃO DE ARQUIBANCADA 50M 5 DEGRAUS	
FASE DO PROJETO:	PROJETO EXECUTIVO	
TÍTULO:	PROJ. ESTRUTURAL	
SUBTÍTULO:	ARQUIBANCADA 5 DEGRAUS, 50 METROS	
RESPONSÁVEL TÉCNICO		
FOLHA:	P.E. 01/01	
ESCALA:	INDICADA	
DATA:	06/2024	
Nº DOC. SUDES		

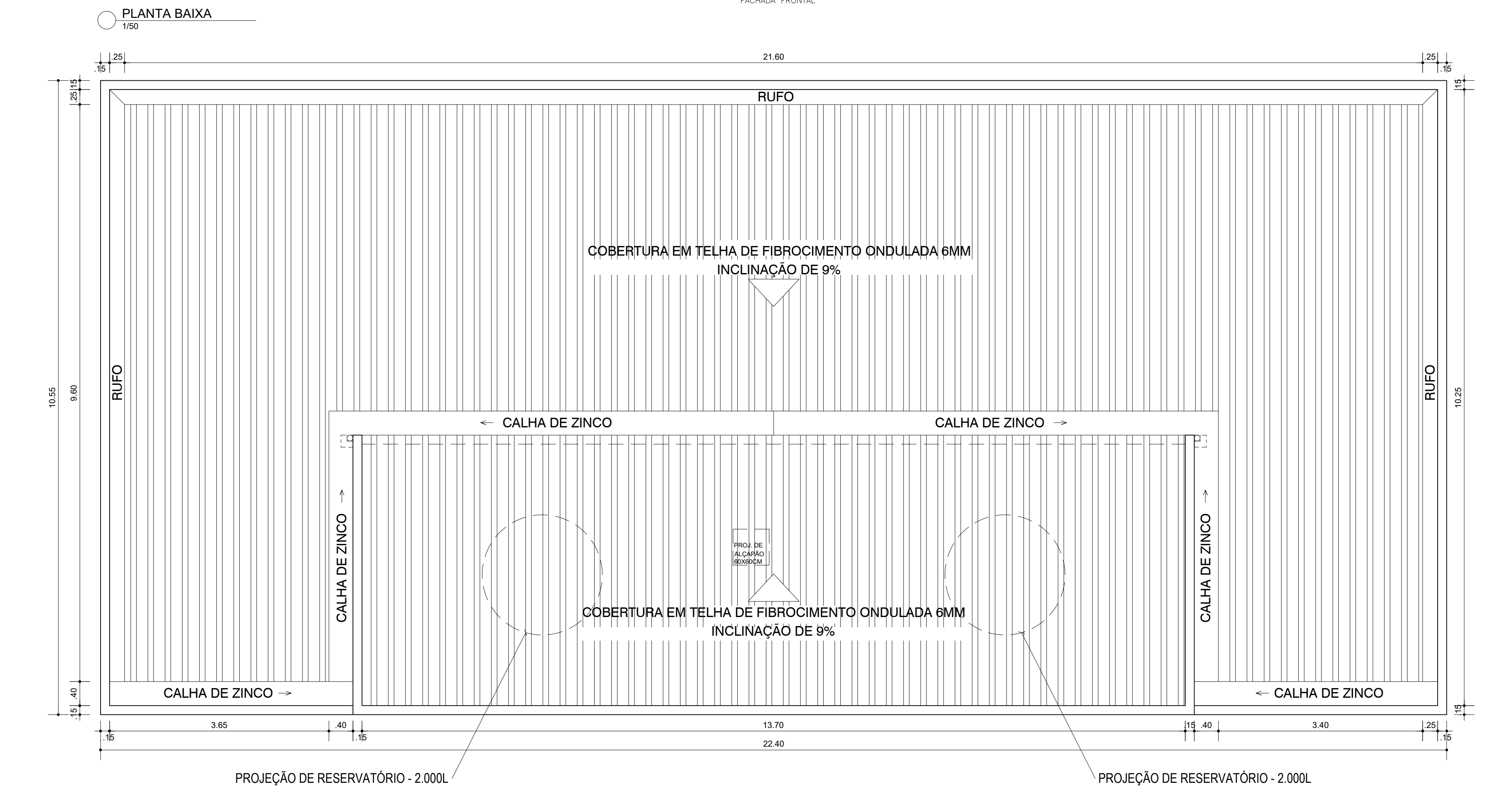
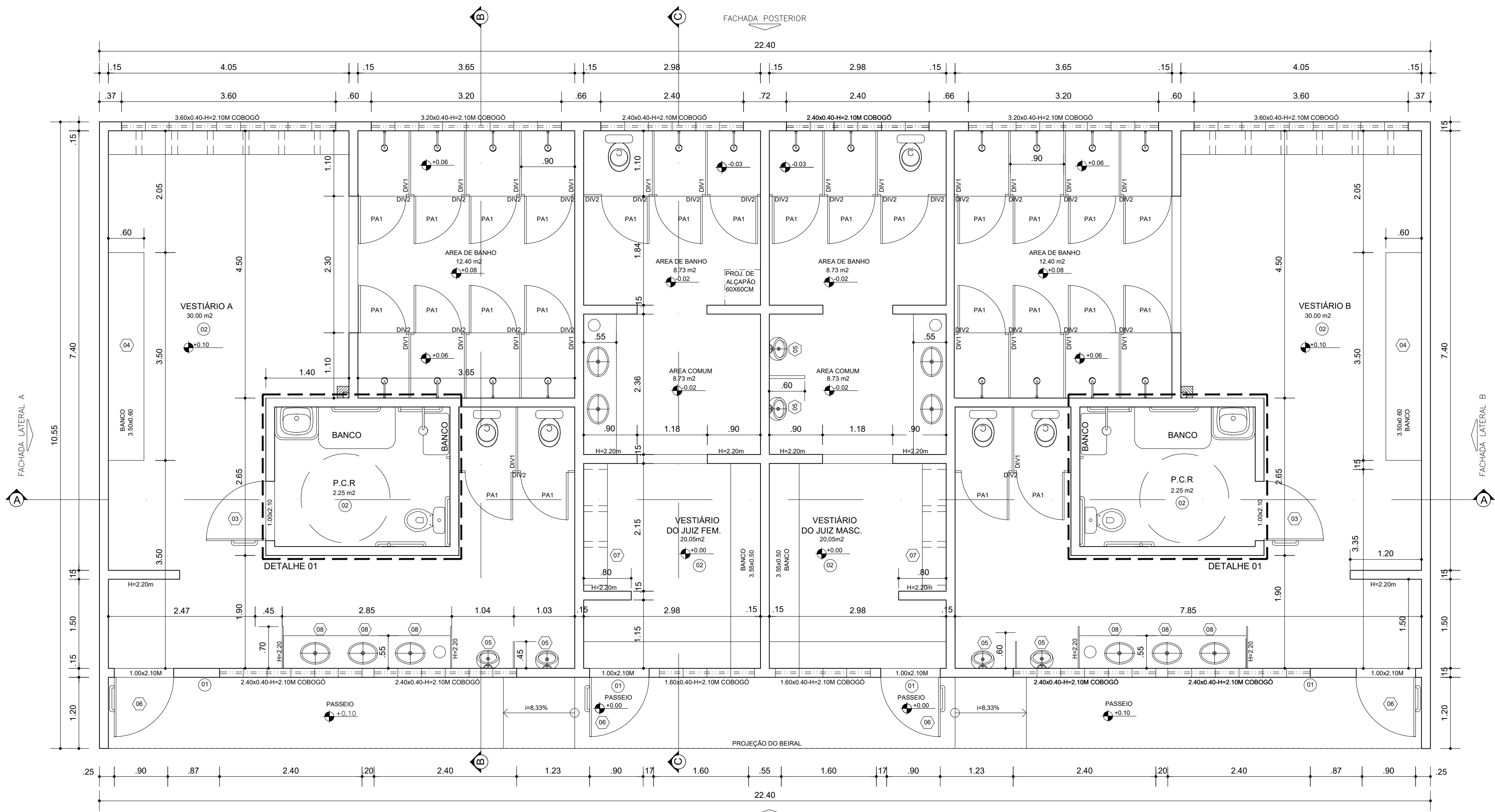

ESPECIFICAÇÕES:

PISO

01 PISO EM CONCRETO DESEMPENADO

02 REVESTIMENTO CERÂMICO ANTI-DESLIZANTE, NA COR BRANCA

PAREDE

01 ALVENARIA - BLOCO CERÂMICO, REVESTIMENTO MASSA ÚNICA E COM PINTURA EM TINTA ACRÍLICA COM ACABAMENTO LISO - COR BRANCA

02 COBOGÓ DE CONCRETO, PINTADO COM TINTA ACRÍLICA - COR BRANCA

03 REVESTIMENTO CERÂMICO, NA COR BRANCA

04 ALVENARIA - BLOCO CERÂMICO, REVESTIMENTO MASSA ÚNICA E COM PINTURA EM TINTA ACRÍLICA COM ACABAMENTO LISO - COR VERMELHA

05 ALVENARIA - BLOCO CERÂMICO, REVESTIMENTO MASSA ÚNICA E COM PINTURA EM TINTA ACRÍLICA COM ACABAMENTO LISO - COR AZUL

06 PASTILHAS CERÂMICAS 10X10CM / H=90CM - COR BRANCO, CINZA, VERMELHA E AZUL

DIVERSOS

01 BACIA SANITÁRIA COM DESCARGA DE EMBUTIR

02 RESERVATÓRIO CAPACIDADE 2.000L

03 PORTA INTERNA DE ALUMÍNIO DE ABRIR TIPO VENEZIANA

04 BANCO EM PLACA DE CONCRETO - ACABAMENTO LISO POLIDO

05 MICTÓRIO EM LOUÇA BRANCA

06 PORTA EXTERNA DE ALUMÍNIO DE ABRIR TIPO VENEZIANA

07 ARMÁRIO EM ALVENARIA COM PORTAS DE ALUMÍNIO COM A ALTURA TOTAL DE 2,15M E LARGURA DE 40CM. CADA ARMÁRIO INDIVIDUAL CONTENDO O TAMANHO DE 50X55CM.

08 BANCADA EM GRANITO CINZA ANDORINHA COM CUBA DE LOUÇA BRANCA OVAL

DETALHE 01:

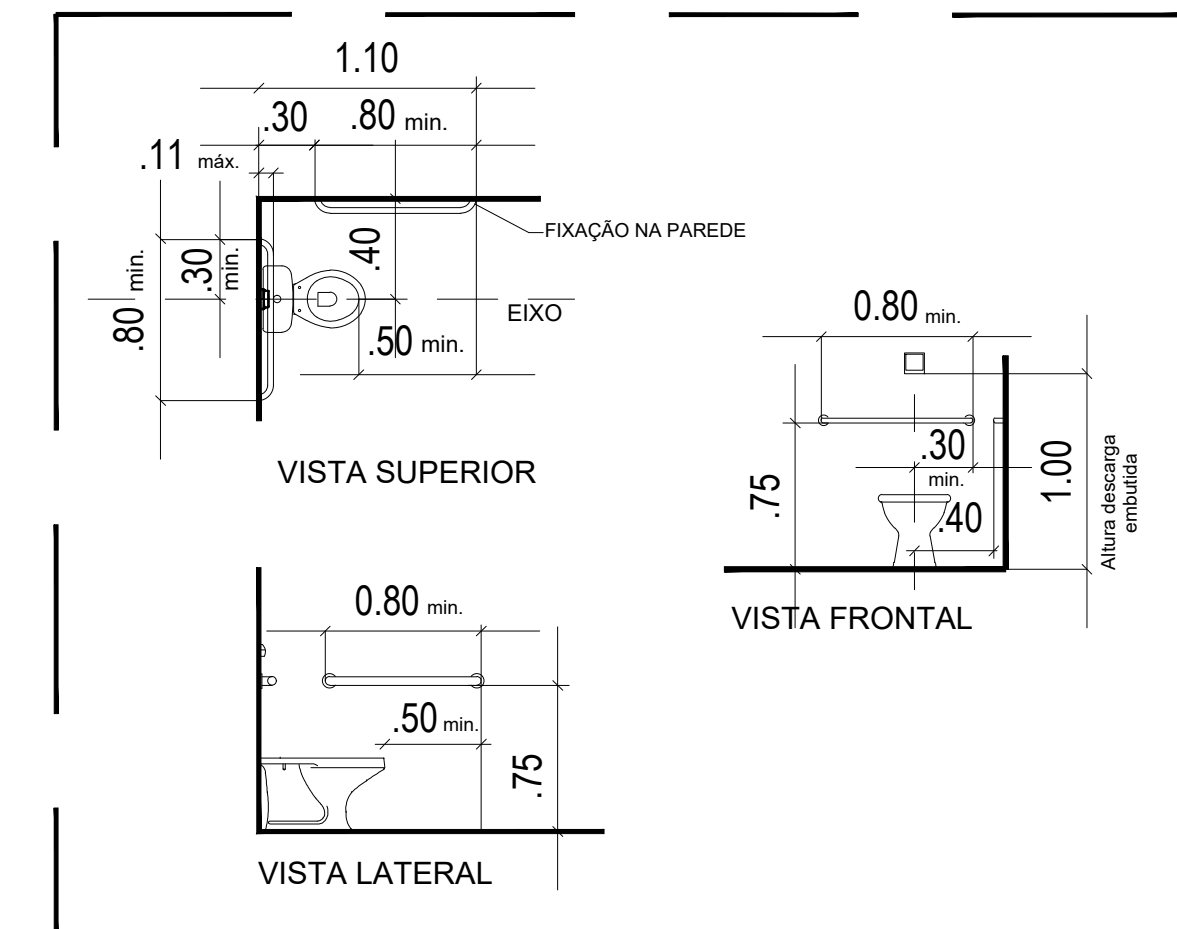

S/ESCALA

DATA	REVISÃO	CONTROLE DE REVISÃO	DESCRIÇÃO

Nº DOCUMENTO ESCRITÓRIO DE ENGENHARIA:

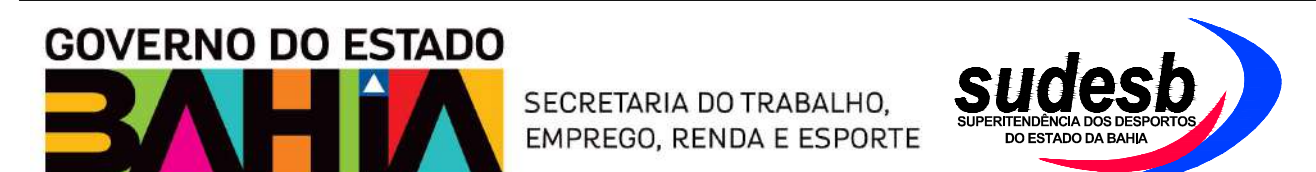

EMPREENDIMENTO:	VESTIBÁRIO TIPO G	LOCAL:	IBITIARA/BA
PROJETO:	CONSTRUÇÃO DE VESTIBÁRIO TIPO G		
FASE DO PROJETO:	PROJETO EXECUTIVO	FOLHA:	P.A. 01/03
TÍTULO:	PROJETO ARQUITETÔNICO	ESCALA:	1/50
SUBTÍTULO:	PLANTA BAIXA, COBERTURA E DETALHE	DATA:	06/2024
RESPONSÁVEL TÉCNICO		Nº DOC. SUDESB	

Antonio
Luz Antonio Brant
Coordenador de Obras
Cad. ES 520 107-3
CRLV Nº 12273-D

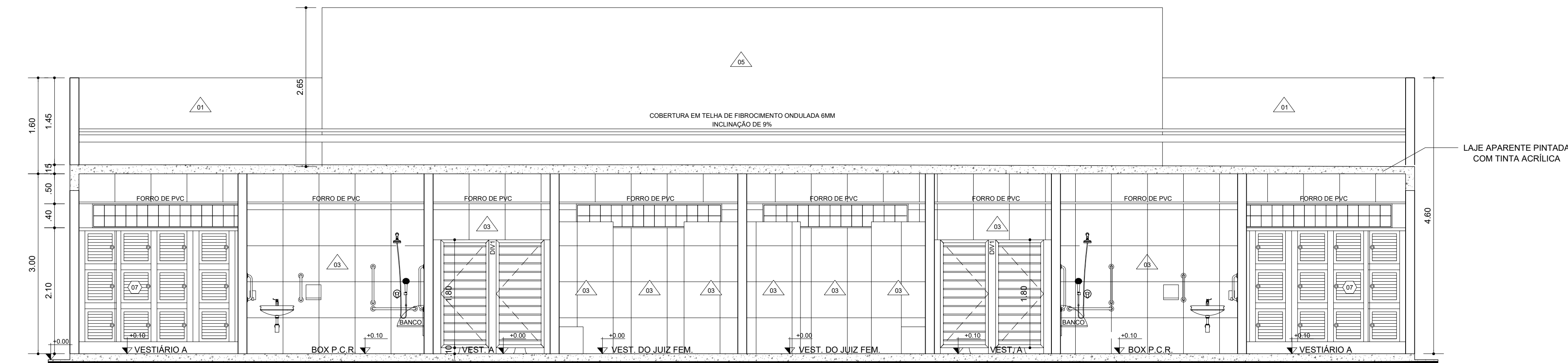

CORTE AA
1/50

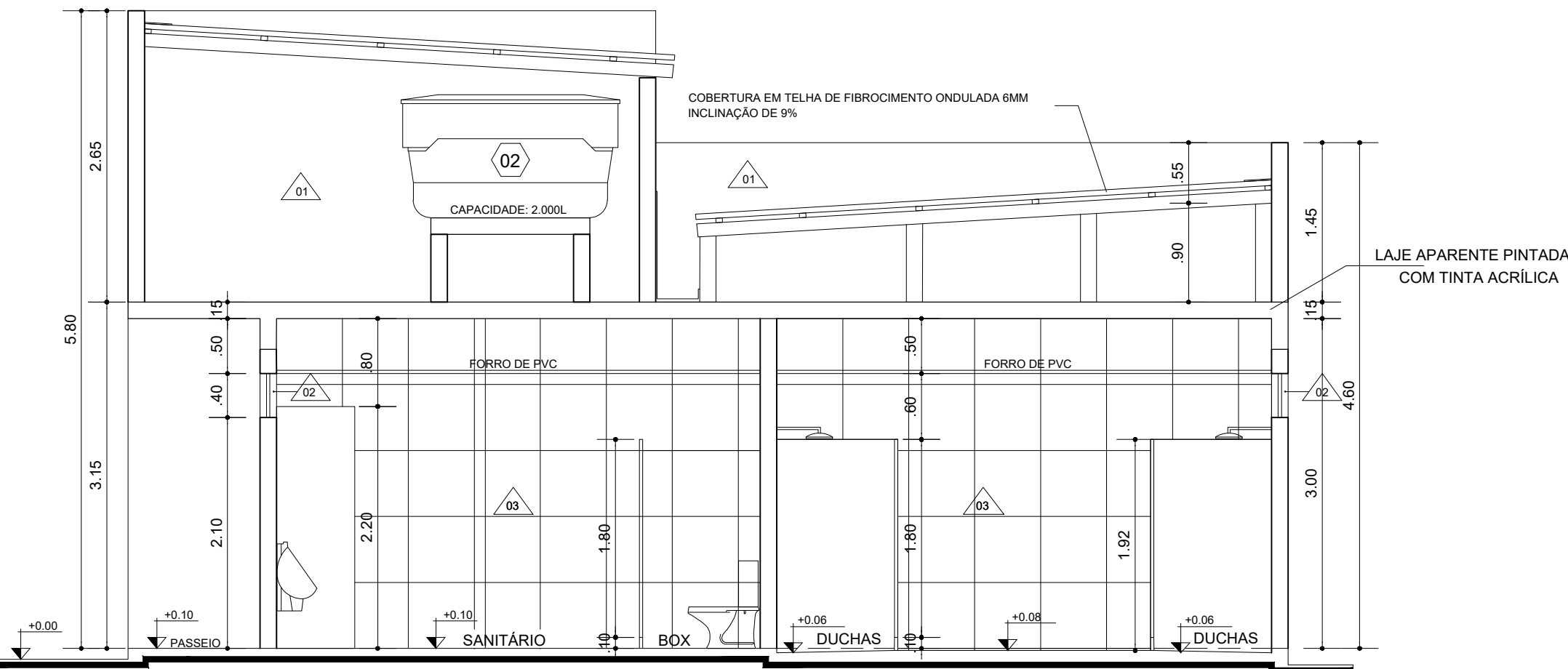

CORTE BB
1/50

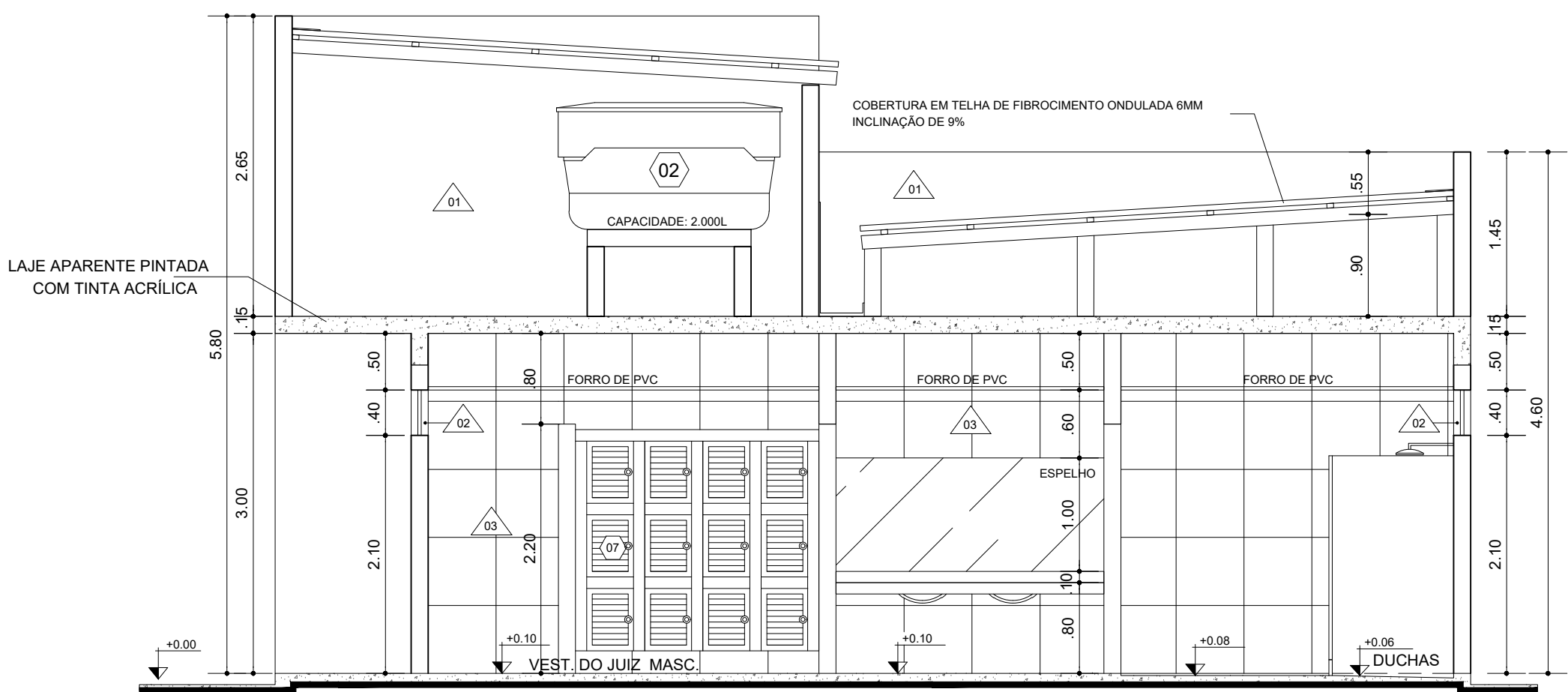

CORTE CC
1/50

ESPECIFICAÇÕES:

PISO

01 PISO EM CONCRETO DESEMPENADO

02 REVESTIMENTO CERÂMICO ANTI-DESLIZANTE, NA COR BRANCA

PAREDE

01 ALVENARIA - BLOCO CERÂMICO, REVESTIMENTO MASSA ÚNICA E COM PINTURA EM TINTA ACRÍLICA COM ACABAMENTO LISO - COR BRANCA

02 COBOGÓ DE CONCRETO, PINTADO COM TINTA ACRÍLICA - COR BRANCA

03 REVESTIMENTO CERÂMICO, NA COR BRANCA

04 ALVENARIA - BLOCO CERÂMICO, REVESTIMENTO MASSA ÚNICA E COM PINTURA EM TINTA ACRÍLICA COM ACABAMENTO LISO - COR VERMELHA

05 ALVENARIA - BLOCO CERÂMICO, REVESTIMENTO MASSA ÚNICA E COM PINTURA EM TINTA ACRÍLICA COM ACABAMENTO LISO - COR AZUL

06 PASTILHAS CERÂMICAS 10X10CM / H=90CM - COR BRANCO, CINZA, VERMELHA E AZUL

DIVERSOS

01 BACIA SANITÁRIA COM DESCARGA DE EMBUTIR

02 RESERVATÓRIO CAPACIDADE 2.000L

03 PORTA INTERNA DE ALUMÍNIO DE ABRIR TIPO VENEZIANA

04 BANCO EM PLACA DE CONCRETO - ACABAMENTO LISO POLIDO

05 MICTÓRIO EM LOUÇA BRANCA

06 PORTA EXTERNA DE ALUMÍNIO DE ABRIR TIPO VENEZIANA

07 ARMÁRIO EM ALVENARIA COM PORTAS DE ALUMÍNIO COM A ALTURA TOTAL DE 2,15M E LARGURA DE 40CM. CADA ARMÁRIO INDIVIDUAL INDIVIDUAL CONTENDO O TAMANHO DE 50X55CM.

08 BANCADA EM GRANITO CINZA ANDORINHA COM CUBA DE LOUÇA BRANCA OVAL

Antonio
Luz Antonio Brantes
Engenheiro de Obras
Cad. ES 522.293-9
CAU N° 12275-0

DATA	REVISÃO	CONTROLE DE REVISÃO	DESCRIÇÃO

Nº DOCUMENTO ESCRITÓRIO DE ENGENHARIA:

GOVERNO DO ESTADO
BAHIA
SECRETARIA DO TRABALHO,
EMPREGO, RENDA E ESPORTE

sudesb
SUPERINTENDÊNCIA DOS DESPORTOS
DO ESTADO DA BAHIA

EMPREENDIMENTO: VESTIÁRIO TIPO G

LOCAL: IBITIARA/BA

PROJETO: CONSTRUÇÃO DE VESTIÁRIO TIPO G

FASE DO PROJETO: PROJETO EXECUTIVO

TÍTULO:
SUBTÍTULO:
PROJETO ARQUITETÔNICO
CORTES AA E BB

FOLHA:
P.A. 02/03

ESCALA: 1/50

DATA: 06/2024

RESPONSÁVEL TÉCNICO

Nº BOC. SUDES

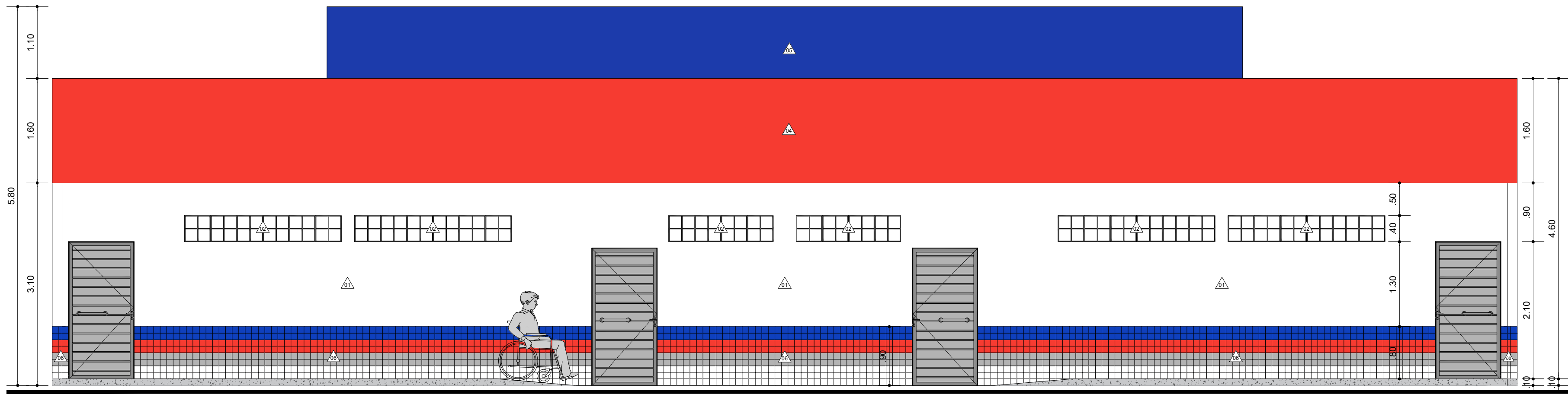

FACHADA FRONTAL
1/50

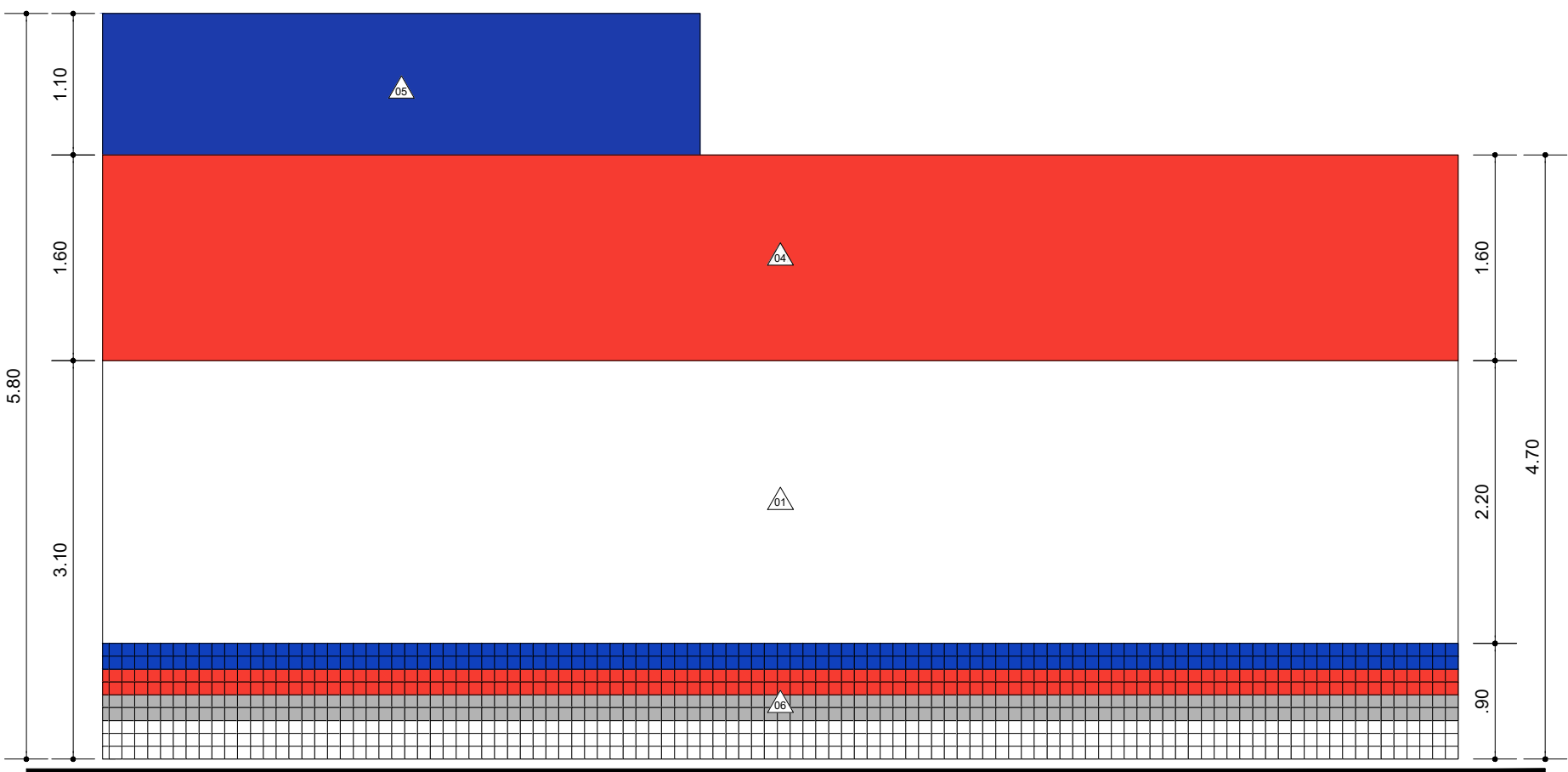

FACHADA LATERAL A
1/50

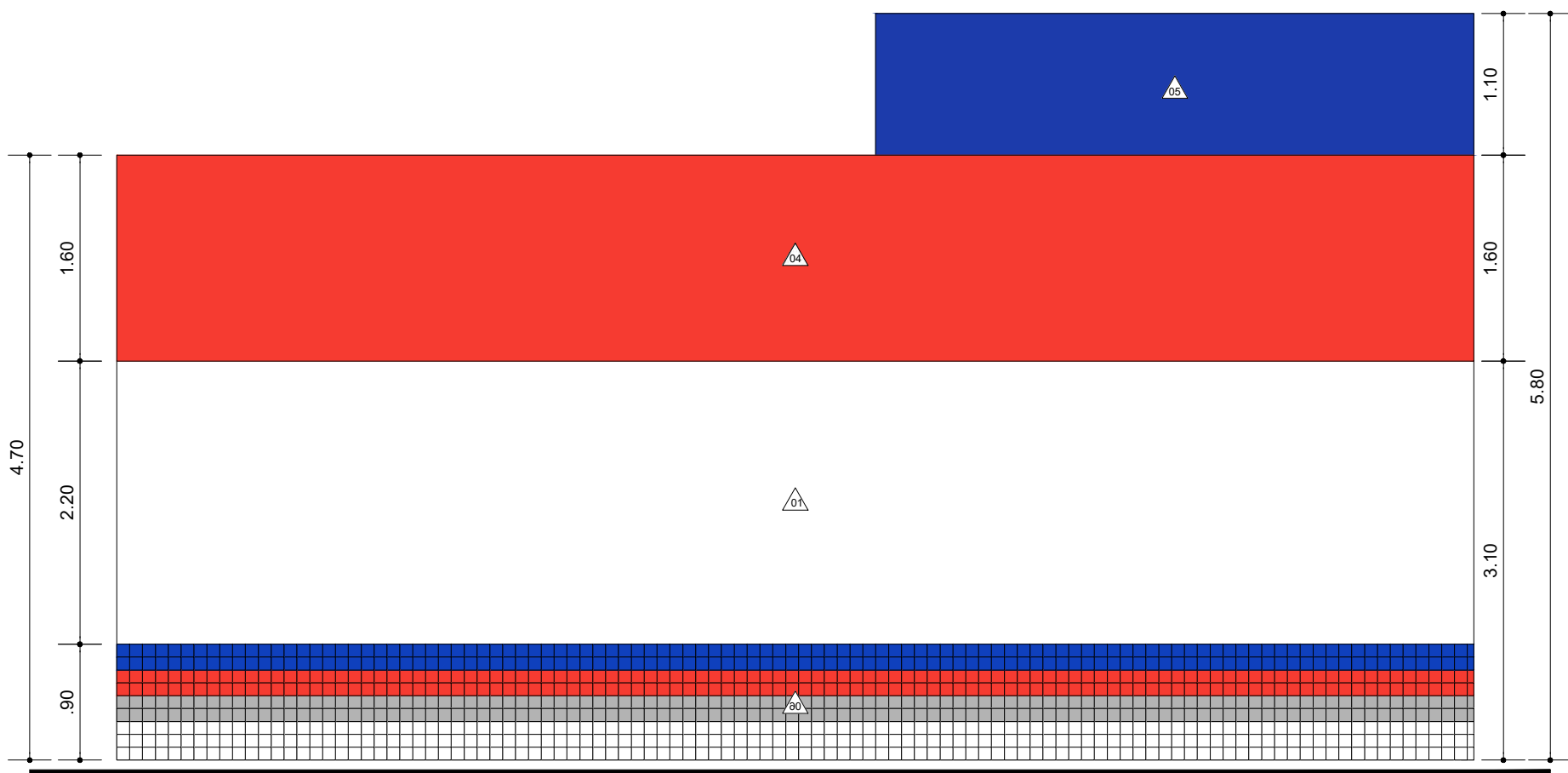

FACHADA LATERAL B
1/50

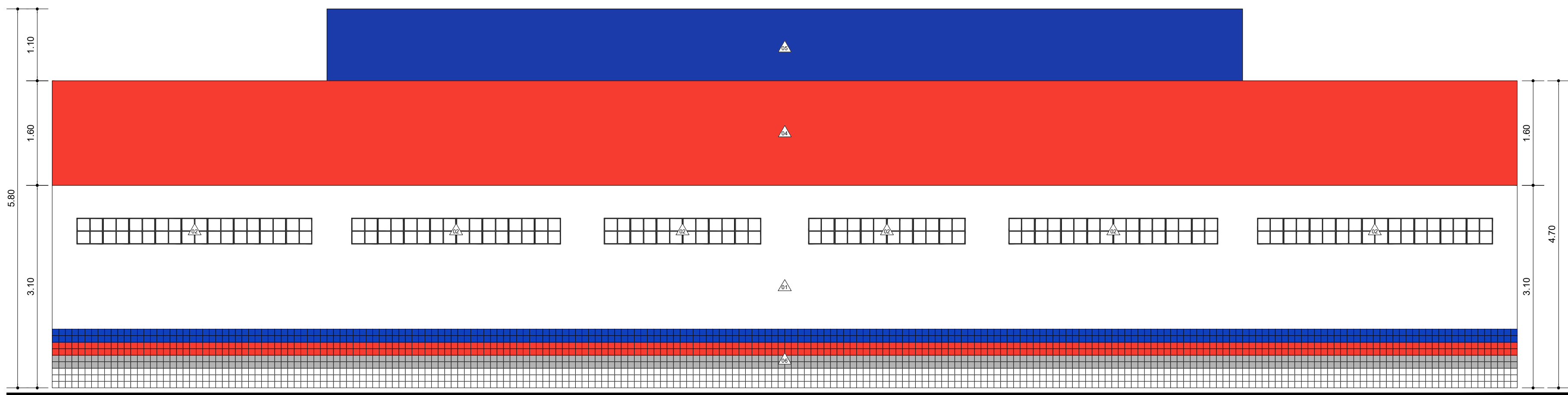

FACHADA POSTERIOR
1/50

ESPECIFICAÇÕES:

PISO

01 PISO EM CONCRETO DESEMPENADO

02 REVESTIMENTO CERÂMICO ANTI-DESLIZANTE, NA COR BRANCA

PAREDE

01 ALVENARIA - BLOCO CERÂMICO, REVESTIMENTO MASSA ÚNICA E COM PINTURA EM TINTA ACRÍLICA COM ACABAMENTO LISO - COR BRANCA

02 COBOGÓ DE CONCRETO, PINTADO COM TINTA ACRÍLICA - COR BRANCA

03 REVESTIMENTO CERÂMICO, NA COR BRANCA

04 ALVENARIA - BLOCO CERÂMICO, REVESTIMENTO MASSA ÚNICA E COM PINTURA EM TINTA ACRÍLICA COM ACABAMENTO LISO - COR VERMELHA

05 ALVENARIA - BLOCO CERÂMICO, REVESTIMENTO MASSA ÚNICA E COM PINTURA EM TINTA ACRÍLICA COM ACABAMENTO LISO - COR AZUL

06 PASTILHAS CERÂMICAS 10X10CM / H=90CM - COR BRANCO, CINZA, VERMELHA E AZUL

DIVERSOS

01 BACIA SANITÁRIA COM DESCARGA DE EMBUTIR

02 RESERVATÓRIO CAPACIDADE 2.000L

03 PORTA INTERNA DE ALUMÍNIO DE ABRIR TIPO VENEZIANA

04 BANCO EM PLACA DE CONCRETO - ACABAMENTO LISO POLIDO

05 MICTÓRIO EM LOUÇA BRANCA

06 PORTA EXTERNA DE ALUMÍNIO DE ABRIR TIPO VENEZIANA

07 ARMÁRIO EM ALVENARIA COM PORTAS DE ALUMÍNIO COM A ALTURA TOTAL DE 2,15M E LARGURA DE 40CM. CADA ARMÁRIO INDIVIDUAL INDIVIDUAL CONTENDO O TAMANHO DE 50X55CM.

08 BANCADA EM GRANITO CINZA ANDORINHA COM CUBA DE LOUÇA BRANCA OVAL

Abnante
Luz Antonio Brant
Correio de Oeiras
Cada 68 529 103 2
Cada 11 12293 3

DATA	REVISÃO	CONTROLE DE REVISÃO
		DESCRIÇÃO

Nº DOCUMENTO ESCRITÓRIO DE ENGENHARIA:

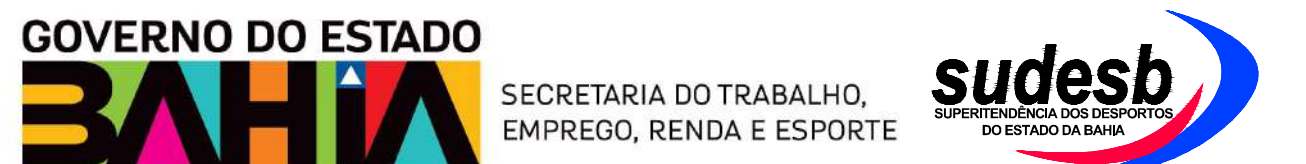

EMPREENDIMENTO: VESTIÁRIO TIPO G LOCAL: IBITIARA/BA

PROJETO: CONSTRUÇÃO DE VESTIÁRIO TIPO G

FASE DO PROJETO: PROJETO EXECUTIVO

TÍTULO: PROJETO ARQUITETÔNICO
SUBTÍTULO: FACHADAS FRONTAL, POSTERIOR E LATERAIS

RESPONSÁVEL TÉCNICO

FOLHA: P.A. 03/03

ESCALA: 1/50

DATA: 06/2024

Nº DOC. SUDESB



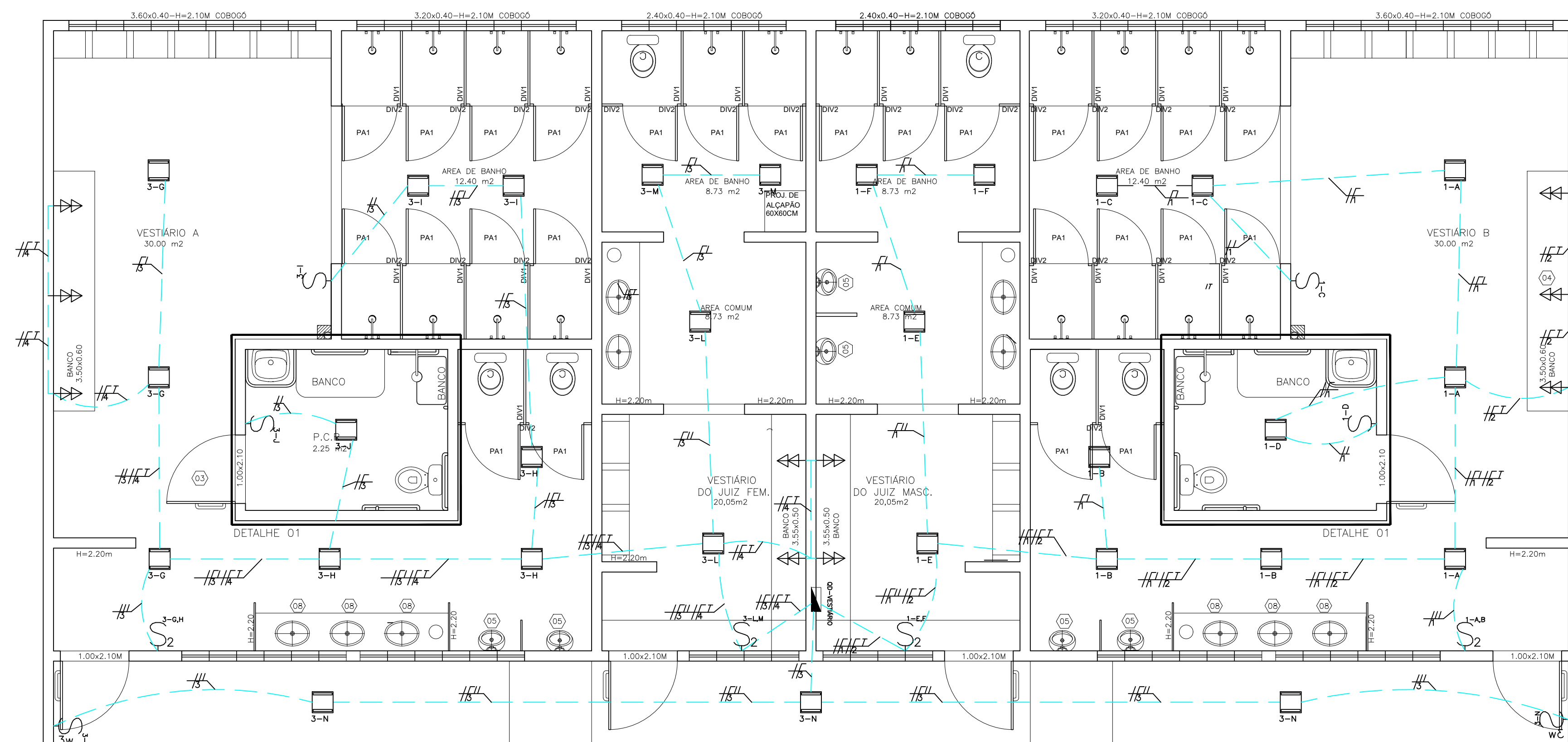



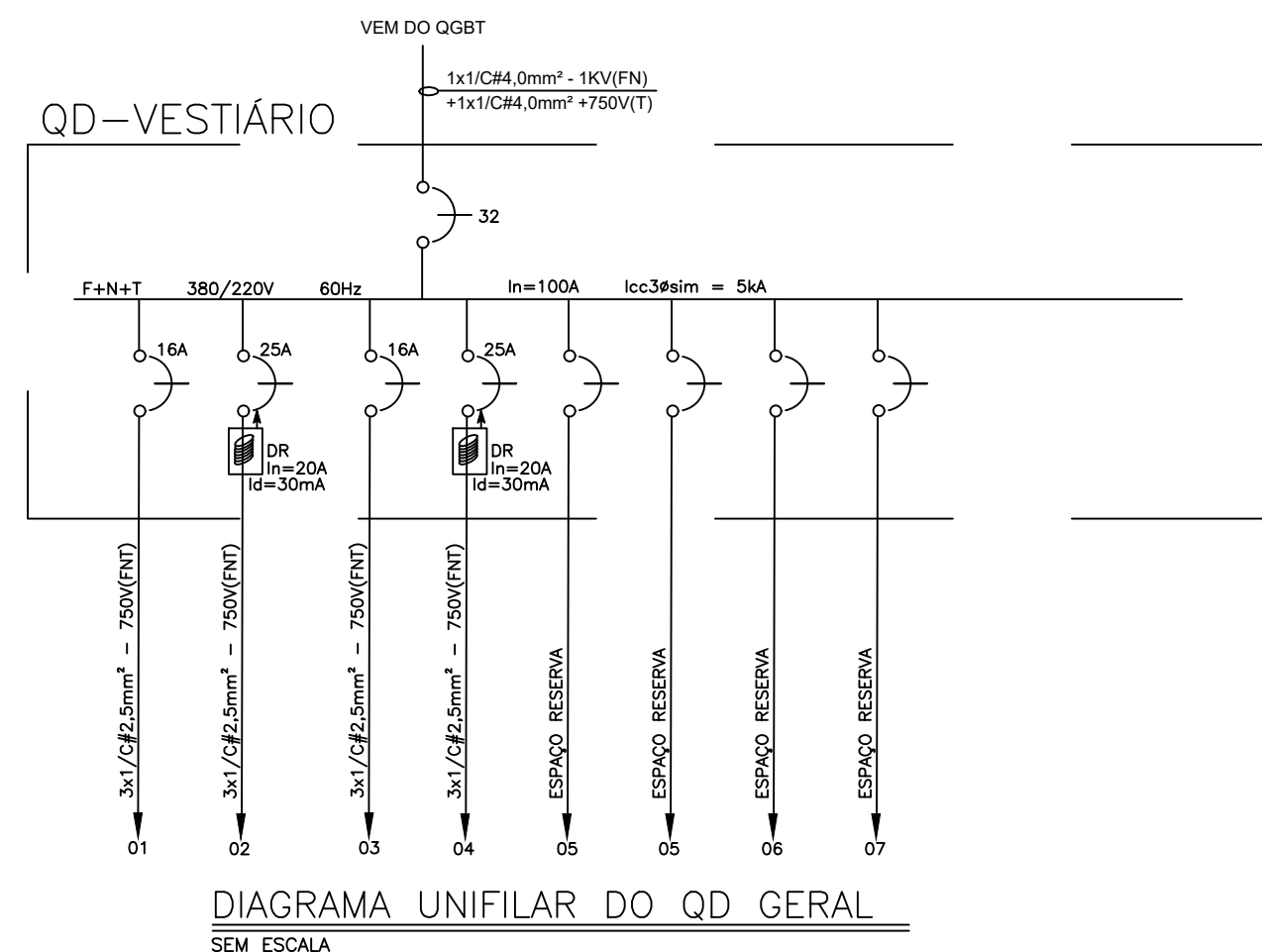

LEGENDA DE SÍMBOLOS – ELÉTRICA



PLANTA BAIXA

QD - VESTIÁRIO G - IBITIARA											
Nº Circ.		Iluminação (Potência Máxima - W)	Tomadas (W)	Potência Total		Demanda	Fases	DR	Dj Prot.	Cabo	Corrente Instalada
		LD			(kW)	(kVA)				(kVA)	
		36	100								
01	ILUMINAÇÃO	13		0,47	0,51	0,51	AN+T		16	2,5	4,01
02	TOMADA		06	0,60	0,65	0,65	AN+T	X	25	2,5	5,14
03	ILUMINAÇÃO	16		0,58	0,63	0,63	AN+T		16	2,5	4,93
04	TOMADA		14	1,40	1,52	1,52	AN+T	X	25	2,5	11,98
05	RESERVA										
06	RESERVA										
07	RESERVA										
08	TOTAIS	29	20	3,04	3,31	3,31	AN+T		32	4,0	26,05
Sistema: MONOFÁSICO TNS; Tensão: 220/127V; Freq.: 60Hz; 1 cc 3f sim; 5KA; Localização:QD-VESTIÁRIO TIPO G; Origem: QD CAMPO;											
Barramento: 1F+N+T; Inominal = A; Alim. Geral: 1F+N - 4 mm²-XLPE 0,6/1kV + T - 4 mm²-PVC 450/750V											



- | | |
|---|--|
|  | ELETRODUTO FLEXÍVEL CORRUGADO, PVC, 25mm, PARA CIRCUITOS TERMINAIS, INSTALADO EM PARADE. |
|  | CONDUTORES FASE, NEUTRO, RETORNO E TERRA RESPECTIVAMENTE, BITOLA "b" mm ² , PERTENCENTES AO CIRCUITO "c" A INSTALAR EM ELETRODUTO DIÂMETRO "d" POLEGADAS. |
|  | CONJUNTO COM UM INTERRUPTOR MONOPOLAR SIMPLES, 10A, 250V, INSTALADO EM CAIXA DE PVC 4x2" EMBUTIDA NA PAREDE A 1,20m. |
|  | CONJUNTO COM UM INTERRUPTOR MONOPOLAR DUPLO, 10A, 220V, INSTALADO EM CAIXA DE PVC 4x2" EMBUTIDA NA PAREDE A 1,20m. |
|  | IDEM, PORÉM INTERRUPTOR THREE WAY. |
|  | CONJUNTO COM DUAS TOMADAS PADRÃO BRASILEIRO, 10A, 250V, TENSÃO 220V, INSTALADO EM CAIXA DE PVC 4x2" EMBUTIDA NA PAREDE A 1,20m. |
|  | LUMINÁRIA DE SOBREPOR, COM LÂMPADA LED DE 37W. INSTALAÇÃO APARENTE NO TETO. |
|  | QUADRO DE DISTRIBUIÇÃO DE ENERGIA A INSTALAÇÃO EMBUTIDO NA PAREDE A 1,20m. |

NOTAS:

- 01 - AS CORES DOS CONDUTORES SERÃO:FASE: PRETO OU VERMELHO; NEUTRO: AZUL; TERRA: VERDE.
- 02 - TODAS AS TOMADAS DEVERÃO SER DE 10A EXCETO A DOS EQUIPAMENTOS DE 600W EM DIANTE.
- 03 - AS INSTALAÇÕES DEVERÃO OBEDECER AS NORMAS TÉCNICAS BRASILEIRAS (EM ESPECIAL NR-10 E NBR-5410) E SE ENQUADRAR NOS PADRÕES DA CONCESSIONÁRIA.
- 04 - TODOS OS PONTOS DE TOMADA DEVEM RECEBER IDENTIFICAÇÃO ATRAVES DE ETIQUETA INDELEVEL COM O QUADRO DE SUPRIMENTO, CIRCUITO, UTILIZAÇÃO (USO GERAL) E TENSÃO DA TOMADA.
- 05 - CONDUTORES NÃO COTADOS SÃO #2,5mm². ELETRODUTOS NÃO COTADOS SÃO #1/2".
- 06- OS CABOS DE COBRE SERÃO DE PVC ISOLADO 450/750V.

DATA	REVISÃO	DESCRIÇÃO
CONTROLE DE REVISÃO		

Nº DOCUMENTO ESCRITÓRIO DE ENGENHARIA:

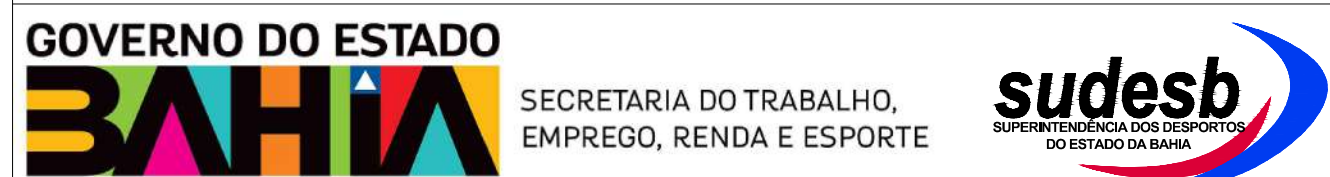

EMPREENHAMENTO:	VESTIÁRIO TIPO G	LOCAL:	IBITIARA/BA
PROJETO:	CONSTRUÇÃO DE VESTIÁRIO TIPO G		
FASE DO PROJETO:	PROJETO EXECUTIVO		FOLHA:
			E.L. 01/01
TÍTULO:	PROJETO ELÉTRICO		
SUBTÍTULO:	PLANTA BAIXA, QUADRO E DIAGRAMA		
			ESCALA:
			1/50
			DATA:
			06/2024
RESPONSÁVEL TÉCNICO			
			Nº DOC. SUBSEB

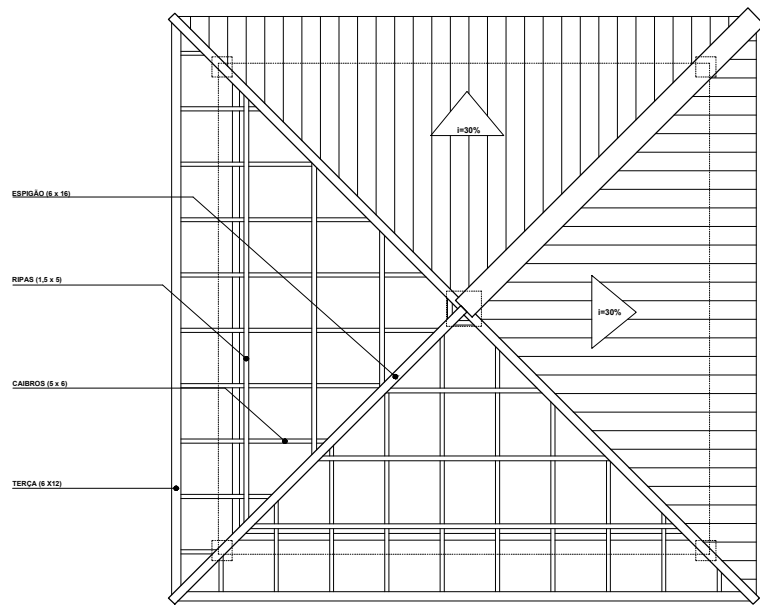

1 PLANTA DE COBERTURA
ESC 1/75

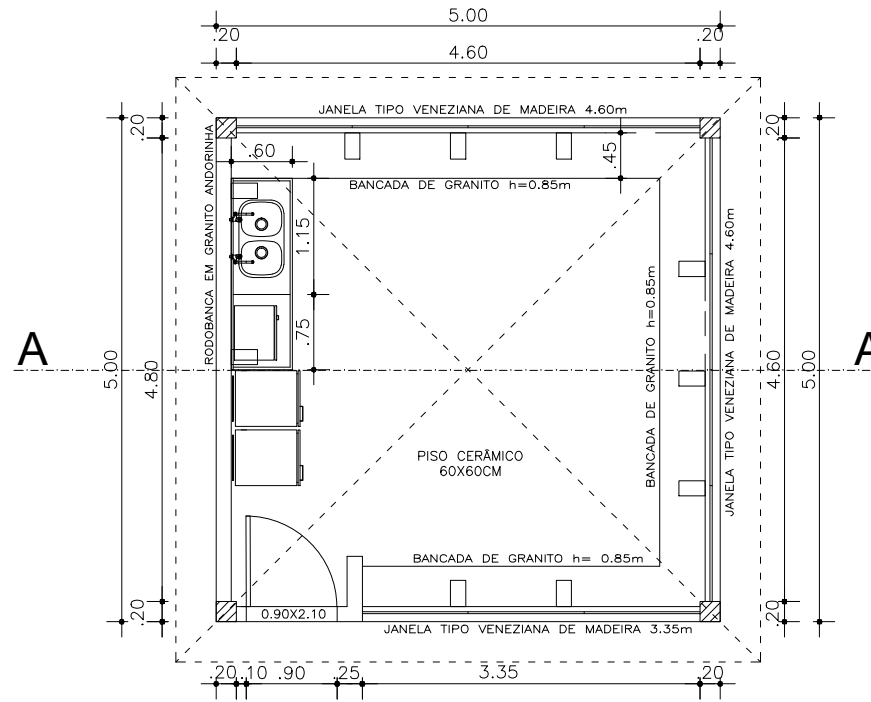

2 PLANTA DE BAIXA
ESC 1/75

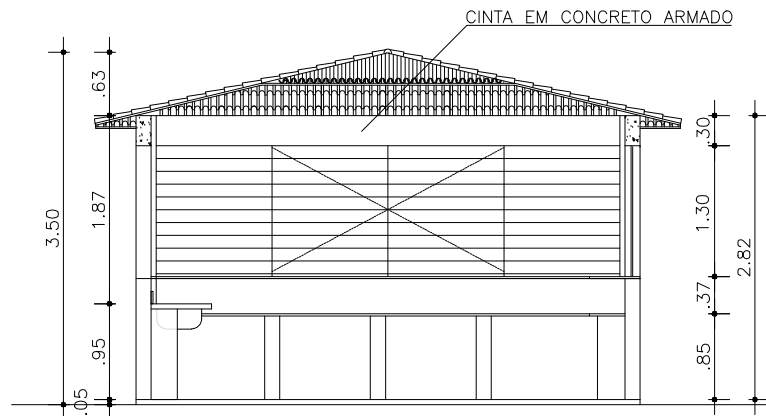

3 CORTE A-A
ESC 1/75

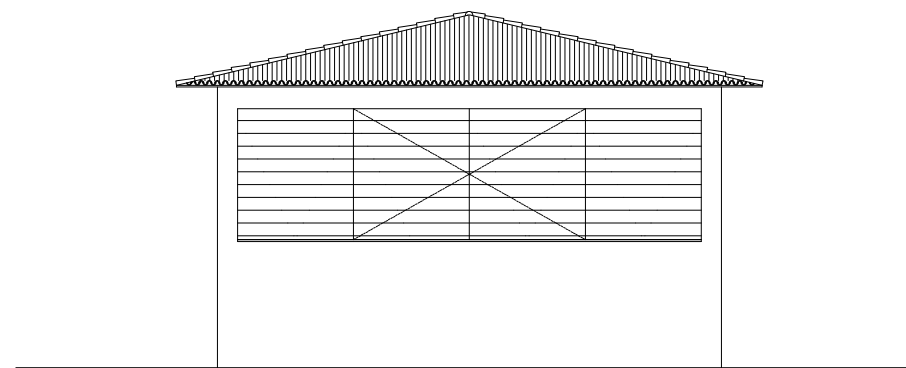

4 FACHADA FRONTAL
ESC 1/75

Assinatura
Luz Antonio Almeida
Engenheiro de Obras
CREA Nº 12.275-3

DATA	REVISÃO	DESCRIÇÃO

Nº DOCUMENTO ESCRITÓRIO DE ENGENHARIA: _____

GOVERNO DO ESTADO
BAHIA SECRETARIA DO TRABALHO,
EMPREGO, RENDA E ESPORTE

sudesb
SUPERINTENDÊNCIA DOS DEPARTAMENTOS
DO ESTADO DA BAHIA

EMPREENDIMENTO: LANCHONETE LOCAL: IBITIARA/BA

PROJETO: CONSTRUÇÃO DE LANCHONETE







FASE DO PROJETO: PROJETO EXECUTIVO FOLHA: P.A. 01/01

TÍTULO: LANCHONETE
SUBTÍTULO: PLANTA BAIXA, COBERTURA, CORTE E FACHADA

ESCALA: 1/75
DATA: 06/2024
Nº DOC. SUDESb

RESPONSÁVEL TÉCNICO

LEGENDA DE SÍMBOLOS – ELÉTRICA

- | | |
|---|--|
|  | ELETRODUTO FLEXÍVEL CORRUGADO, PVC, 25mm, PARA CIRCUITOS TERMINAIS, INSTALADO NO PISO. |
|  | ELETRODUTO DE PVC RÍGIDO ROSCÁVEL COM INSTALAÇÃO APARENTE SOBRE O FORRO FIXADO POR TIRANTES. |
|  | CONDUTORES FASE, NEUTRO, RETORNO E TERRA RESPECTIVAMENTE, BITOLA "B" mm ² , PERTENCENTES AO CIRCUITO "C" A INSTALAR EM ELETRODUTO DIÂMETRO "D" POLEGADAS. |
|  | CONJUNTO COM UM INTERRUPTOR MONOPOLAR SIMPLES, 10A, 250V, INSTALADO EM CAIXA DE PVC 4x2" EMBUTIDA NA PAREDE A 1,20m. |
|  | CONJUNTO COM TOMADA PADRÃO BRASILEIRO, 10A, 250V, TENSÃO 220V, INSTALADO EM CAIXA DE PVC 4x2" EMBUTIDA NA PAREDE A 1,20m. |
|  | LUMINÁRIA DE SOBREPOR, COM LÂMPADA LED DE 36W. INSTALAÇÃO APARENTE NO TETO. |
|  | QUADRO DE DISTRIBUIÇÃO DE ENERGIA A INSTALAÇÃO EMBUTIDO NA PAREDE A 1,20m. |

NOTAS:

- 01 - AS CORES DOS CONDUTORES SERÃO:FASE: PRETO OU VERMELHO; NEUTRO: AZUL; TERMO: VERDE.
- 02 - TODAS AS TOMADAS DEVERÃO SER DE 10 AXEIO A OS EQUIPAMENTOS DE 600W EM DIANTE.
- 03 - AS INSTALAÇÕES DEVERÃO OBEDECER AS NORMAS TÉCNICAS BRASILEIRAS (EM ESPECIAL NR-10 E NBR-5410) E SE ENQUADRAR AOS PADROES DA CONCESSIONÁRIA.
- 04 - TODOS OS PONTOS DE TOMADA DEVEM RECEBER IDENTIFICAÇÃO ATRAVES DE ETIQUETA INDELEVOEL COM O QUADRO DE SUPRIMENTO, CIRCUITO, UTILIZAÇÃO (USO GERAL) E TENSÃO DA TOMADA.
- 05 - CONDUTORES NÃO COTADOS SÃO #2,5mm². ELETRODUTOS NÃO COTADOS SÃO #3/4".
- 06- OS CABOS DE COBRE SERÃO DE PVC ISOLADO 450/750V.

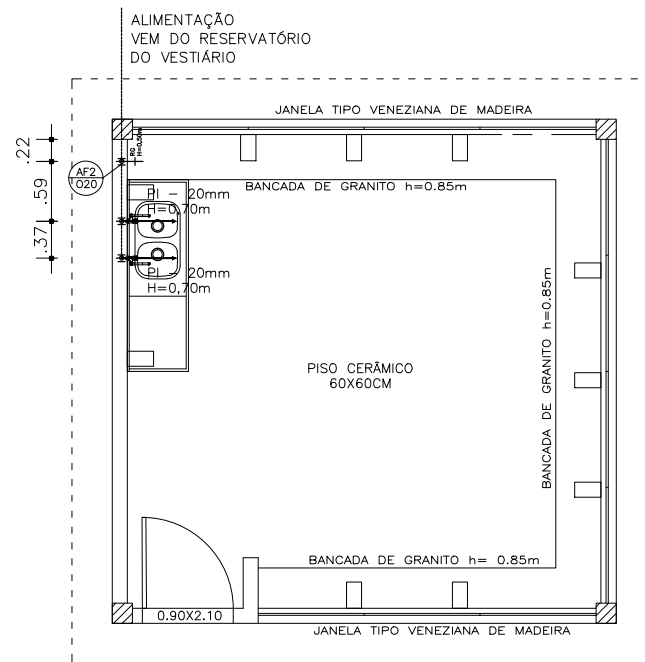

1 PROJETO DE ÁGUA FRIA

ESC

1/75

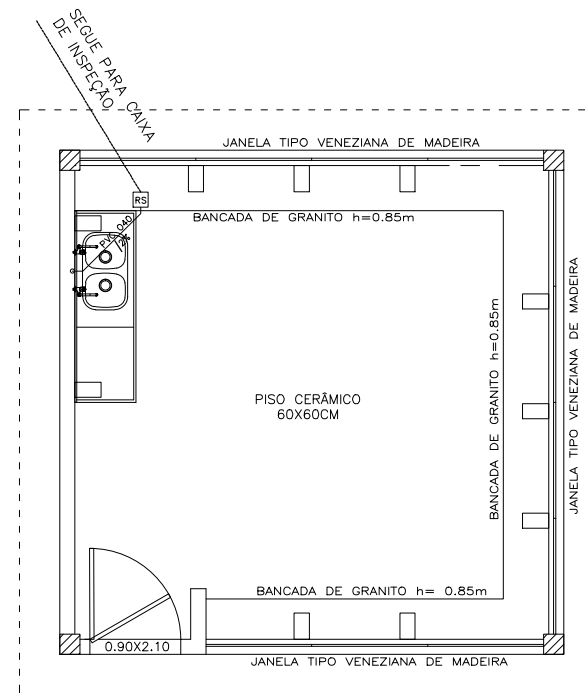

2 PROJETO DE ESGOTO

ESC

1/75

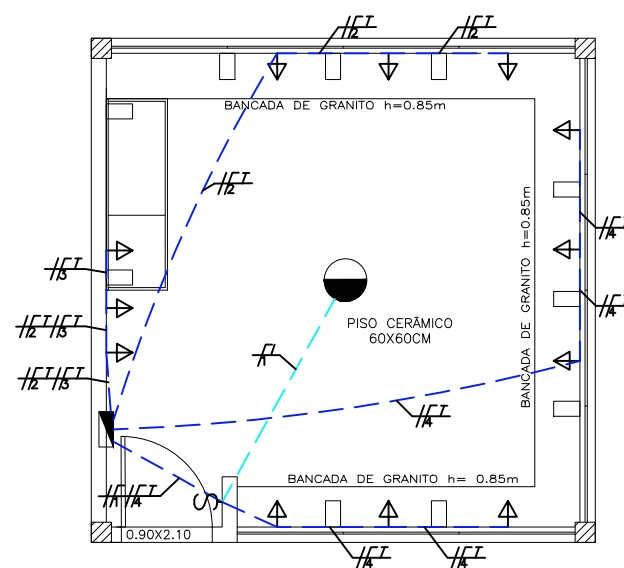

3 PROJETO LÉTRICO

ESC

1/75



DIAGRAMA UNIFILAR DO QD CAMPO
SEM ESCALA

QD- LANCHONETE											
Nº Ord.	Descrição Alimentos - Wg	Tamanho (Wg)	Preço Unit.	Preço em Total	Quantidade	Data:	Dif. de Preço	Unidade	Código Interno	Total	
										R\$	
										Sub	Total
01	0 1 2 3 4 5 6	100	1,00	100,00	100	20/07/2011	0,00	kg	100	100,00	100,00
02	0 1 2 3 4 5 6	100	1,00	100,00	100	20/07/2011	0,00	kg	100	100,00	100,00
03	0 1 2 3 4 5 6	100	1,00	100,00	100	20/07/2011	0,00	kg	100	100,00	100,00
04	0 1 2 3 4 5 6	100	1,00	100,00	100	20/07/2011	0,00	kg	100	100,00	100,00
05	0 1 2 3 4 5 6	100	1,00	100,00	100	20/07/2011	0,00	kg	100	100,00	100,00
06	0 1 2 3 4 5 6	100	1,00	100,00	100	20/07/2011	0,00	kg	100	100,00	100,00
07	0 1 2 3 4 5 6	100	1,00	100,00	100	20/07/2011	0,00	kg	100	100,00	100,00
08	0 1 2 3 4 5 6	100	1,00	100,00	100	20/07/2011	0,00	kg	100	100,00	100,00
09	0 1 2 3 4 5 6	100	1,00	100,00	100	20/07/2011	0,00	kg	100	100,00	100,00
10	0 1 2 3 4 5 6	100	1,00	100,00	100	20/07/2011	0,00	kg	100	100,00	100,00
11	0 1 2 3 4 5 6	100	1,00	100,00	100	20/07/2011	0,00	kg	100	100,00	100,00
12	0 1 2 3 4 5 6	100	1,00	100,00	100	20/07/2011	0,00	kg	100	100,00	100,00
13	0 1 2 3 4 5 6	100	1,00	100,00	100	20/07/2011	0,00	kg	100	100,00	100,00
14	0 1 2 3 4 5 6	100	1,00	100,00	100	20/07/2011	0,00	kg	100	100,00	100,00
15	0 1 2 3 4 5 6	100	1,00	100,00	100	20/07/2011	0,00	kg	100	100,00	100,00
16	0 1 2 3 4 5 6	100	1,00	100,00	100	20/07/2011	0,00	kg	100	100,00	100,00
17	0 1 2 3 4 5 6	100	1,00	100,00	100	20/07/2011	0,00	kg	100	100,00	100,00
18	0 1 2 3 4 5 6	100	1,00	100,00	100	20/07/2011	0,00	kg	100	100,00	100,00
19	0 1 2 3 4 5 6	100	1,00	100,00	100	20/07/2011	0,00	kg	100	100,00	100,00
20	0 1 2 3 4 5 6	100	1,00	100,00	100	20/07/2011	0,00	kg	100	100,00	100,00
21	0 1 2 3 4 5 6	100	1,00	100,00	100	20/07/2011	0,00	kg	100	100,00	100,00
22	0 1 2 3 4 5 6	100	1,00	100,00	100	20/07/2011	0,00	kg	100	100,00	100,00
23	0 1 2 3 4 5 6	100	1,00	100,00	100	20/07/2011	0,00	kg	100	100,00	100,00
24	0 1 2 3 4 5 6	100	1,00	100,00	100	20/07/2011	0,00	kg	100	100,00	100,00
25	0 1 2 3 4 5 6	100	1,00	100,00	100	20/07/2011	0,00	kg	100	100,00	100,00
26	0 1 2 3 4 5 6	100	1,00	100,00	100	20/07/2011	0,00	kg	100	100,00	100,00
27	0 1 2 3 4 5 6	100	1,00	100,00	100	20/07/2011	0,00	kg	100	100,00	100,00
28	0 1 2 3 4 5 6	100	1,00	100,00	100	20/07/2011	0,00	kg	100	100,00	100,00
29	0 1 2 3 4 5 6	100	1,00	100,00	100	20/07/2011	0,00	kg	100	100,00	100,00
30	0 1 2 3 4 5 6	100	1,00	100,00	100	20/07/2011	0,00	kg	100	100,00	100,00
31	0 1 2 3 4 5 6	100	1,00	100,00	100	20/07/2011	0,00	kg	100	100,00	100,00
32	0 1 2 3 4 5 6	100	1,00	100,00	100	20/07/2011	0,00	kg	100	100,00	100,00
33	0 1 2 3 4 5 6	100	1,00	100,00	100	20/07/2011	0,00	kg	100	100,00	100,00
34	0 1 2 3 4 5 6	100	1,00	100,00	100	20/07/2011	0,00	kg	100	100,00	100,00
35	0 1 2 3 4 5 6	100	1,00	100,00	100	20/07/2011	0,00	kg	100	100,00	100,00
36	0 1 2 3 4 5 6	100	1,00	100,00	100	20/07/2011	0,00	kg	100	100,00	100,00
37	0 1 2 3 4 5 6	100	1,00	100,00	100	20/07/2011	0,00	kg	100	100,00	100,00
38	0 1 2 3 4 5 6	100	1,00	100,00	100	20/07/2011	0,00	kg	100	100,00	100,00
39	0 1 2 3 4 5 6	100	1,00	100,00	100	20/07/2011	0,00	kg	100	100,00	100,00
40	0 1 2 3 4 5 6	100	1,00	100,00	100	20/07/2011	0,00	kg	100	100,00	100,00
41	0 1 2 3 4 5 6	100	1,00	100,00	100	20/07/2011	0,00	kg	100	100,00	100,00
42	0 1 2 3 4 5 6	100	1,00	100,00	100	20/07/2011	0,00	kg	100	100,00	100,00
43	0 1 2 3 4 5 6	100	1,00	100,00	100	20/07/2011	0,00	kg	100	100,00	100,00
44	0 1 2 3 4 5 6	100	1,00	100,00	100	20/07/2011	0,00	kg	100	100,00	100,00
45	0 1 2 3 4 5 6	100	1,00	100,00	100	20/07/2011	0,00	kg	100	100,00	100,00
46	0 1 2 3 4 5 6	100	1,00	100,00	100	20/07/2011	0,00	kg	100	100,00	100,00
47	0 1 2 3 4 5 6	100	1,00	100,00	100	20/07/2011	0,00	kg	100	100,00	100,00
48	0 1 2 3 4 5 6	100	1,00	100,00	100	20/07/2011	0,00	kg	100	100,00	100,00
49	0 1 2 3 4 5 6	100	1,00	100,00	100	20/07/2011	0,00	kg	100	100,00	100,00
50	0 1 2 3 4 5 6	100	1,00	100,00	100	20/07/2011	0,00	kg	100	100,00	100,00
51	0 1 2 3 4 5 6	100	1,00	100,00	100	20/07/2011	0,00	kg	100	100,00	100,00
52	0 1 2 3 4 5 6	100	1,00	100,00	100	20/07/2011	0,00	kg	100	100,00	100,00
53	0 1 2 3 4 5 6	100	1,00	100,00	100	20/07/2011	0,00	kg	100	100,00	100,00
54	0 1 2 3 4 5 6	100	1,00	100,00	100	20/07/2011	0,00	kg	100	100,00	100,00
55	0 1 2 3 4 5 6	100	1,00	100,00	100	20/07/2011	0,00	kg	100	100,00	100,00
56	0 1 2 3 4 5 6	100	1,00	100,00	100	20/07/2011	0,00	kg	100	100,00	100,00
57	0 1 2 3 4 5 6	100	1,00	100,00	100	20/07/2011	0,00	kg	100	100,00	100,00
58	0 1 2 3 4 5 6	100	1,00	100,00	100	20/07/2011	0,00	kg	100	100,00	100,00
59	0 1 2 3 4 5 6	100	1,00	100,00	100	20/07/2011	0,00	kg	100	100,00	100,00
60	0 1 2 3 4 5 6	100	1,00	100,00	100	20/07/2011	0,00	kg	100	100,00	100,00
61	0 1 2 3 4 5 6	100	1,00	100,00	100	20/07/2011	0,00	kg	100	100,00	100,00
62	0 1 2 3 4 5 6	100	1,00	100,00	100	20/07/2011	0,00	kg	100	100,00	100,00
63	0 1 2 3 4 5 6	100	1,00	100,00	100	20/07/2011	0,00	kg	100	100,00	100,00
64	0 1 2 3 4 5 6	100	1,00	100,00	100	20/07/2011	0,00	kg	100	100,00	100,00
65	0 1 2 3 4 5 6	100	1,00	100,00	100	20/07/2011	0,00	kg	100	100,00	100,00
66	0 1 2 3 4 5 6	100	1,00	100,00	100	20/07/2011	0,00	kg	100	100,00	100,00
67	0 1 2 3 4 5 6	100	1,00	100,00	100	20/07/2011	0,00	kg	100	100,00	100,00
68	0 1 2 3 4 5 6	100	1,00	100,00	100	20/07/2011	0,00	kg	100	100,00	100,00
69	0 1 2 3 4 5 6	100	1,00	100,00	100	20/07/2011	0,00	kg	100	100,00	100,00
70	0 1 2 3 4 5 6	100	1,00	100,00	100	20/07/2011	0,00	kg	100	100,00	100,00
71	0 1 2 3 4 5 6	100	1,00	100,00	100	20/07/2011	0,00	kg	100	100,00	100,00
72	0 1 2 3 4 5 6	100	1,00	100,00	100	20/07/2011	0,00	kg	100	100,00	100,00
73	0 1 2 3 4 5 6	100	1,00	100,00	100	20/07/2011	0,00	kg	100	100,00	100,00
74	0 1 2 3 4 5 6	100	1,00	100,00	100	20/07/2011	0,00	kg	100	100,00	100,00
75	0 1 2 3 4 5 6	100	1,00	100,00	100	20/07/2011	0,00	kg	100	100,00	100,00
76	0 1 2 3 4 5 6	100	1,00	100,00	100	20/07/2011	0,00	kg	100	100,00	100,00
77	0 1 2 3 4 5 6	100	1,00	100,00	100	20/07/2011	0,00	kg	100	100,00	100,00
78	0 1 2 3 4 5 6	100	1,00	100,00	100	20/07/2011	0,00	kg	100	100,00	100,00
79	0 1 2 3 4 5 6	100	1,00	100,00	100	20/07/2011	0,00	kg	100	100,00	100,00
80	0 1 2 3 4 5 6	100	1,00	100,00	100	20/07/2011	0,00	kg	100	100,00	100,00
81	0 1 2 3 4 5 6	100	1,00	100,00	100	20/07/2011	0,00	kg	100	100,00	100,00
82	0 1 2 3 4 5 6	100	1,00	100,00	100	20/07/2011	0,00	kg	100	100,00	100,00
83	0 1 2 3 4 5 6	100	1,00	100,00	100	20/07/2011	0,00	kg	100	100,00	100,00
84	0 1 2 3 4 5 6	100	1,00	100,00	100	20/07/2011	0,00	kg	100	100,00	100,00
85	0 1 2 3 4 5 6	100	1,00	100,00	100	20/07/2011	0,00	kg	100	100,00	100,00
86	0 1 2 3 4 5 6	100	1,00	100,00	100	20/07/2011	0,00	kg	100	100,00	100,00
87	0 1 2 3 4 5 6	100	1,00	100,00	100	20/07/2011	0,00	kg	100	100,00	100,00
88	0 1 2 3 4 5 6	100	1,00	100,00	100	20/07/2011	0,00	kg	100	100,00	100,00
89	0 1 2 3 4 5 6	100	1,00	100,00	100	20/07/2011	0,00	kg	100	100,00	100,00
90	0 1 2 3 4 5 6	100	1,00	100,00	100	20/07/2011	0,00	kg	100	100,00	100,00
91	0 1 2 3 4 5 6	100	1,00	100,00	100	20/07/2011	0,00	kg	100	100,00	100,00
92	0 1 2 3 4 5 6	100	1,00	100,00	100	20/07/2011	0,00	kg	100	100,00	100,00
93	0 1 2 3 4 5 6	100	1,00	100,00	100	20/07/2011	0,00	kg	100	100,00	100,00
94	0 1 2 3 4 5 6	100	1,00	100,00	100	20/07/2011	0,00	kg	100	100,00	100,00
95	0 1 2 3 4 5 6	100	1,00	100,00	100	20/07/2011	0,00	kg	100	100,00	100,00
96	0 1 2 3 4 5 6	100	1,00	100,00	100	20/07/2011	0,00	kg	100	100,00	100,00
97	0 1 2 3 4 5 6	100	1,00	100,00	100	20/07/2011	0,00	kg	100	100,00	100,00
98	0 1 2 3 4 5 6	100	1,00	100,00	100	20/0					

Sistema: BIFASIS O ENS; Tensão: 350/220V; Freq: 60Hz; 1 ou 3f; um; 3kA; Localização: LANCHONETE; Origem: QUIT
Bateria(s): 2F N: 20 Ah/100h @ 25°C; 2F N: 6,0 mAH PCC 0,61kV @ 1T; 6,0 mAH PCC 0,61kV @ 750V

DATA	REVISÃO	DESCRIÇÃO

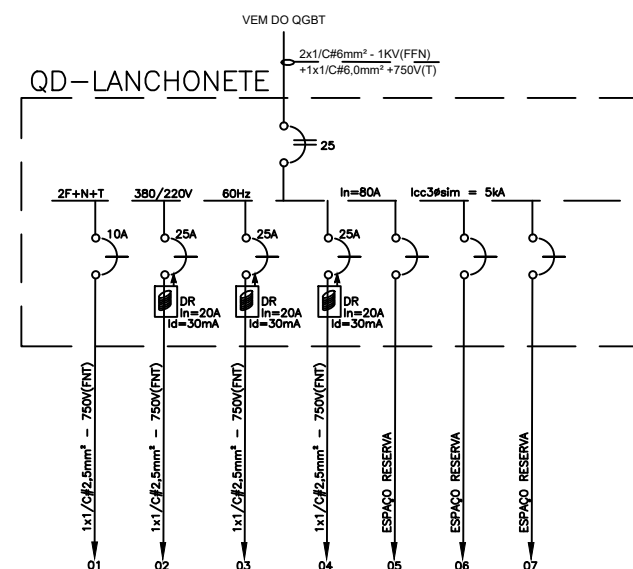
Nº DOCUMENTO ESCRITÓRIO DE ENGENHARIA:

SECRETARIA DO TRABALHO,
EMPREGO, RENDA E ESPORTE

EMPREENDIMENTO:	LANCHONETE	LOCAL:	IBITIARA/BA
PROJETO:	CONSTRUÇÃO DE LANCHONETE		
FASE DO PROJETO:	PROJETO EXECUTIVO	FOLHA:	P.C. 01/01
TÍTULO:	LANCHONETE		
SUBTÍTULO:	PROJETO HIDROSSANITÁRIO E ELÉTRICO		
		ESCALA:	1/75
		DATA:	06/2024
RESPONSÁVEL TÉCNICO			Nº DOC. SUBSES

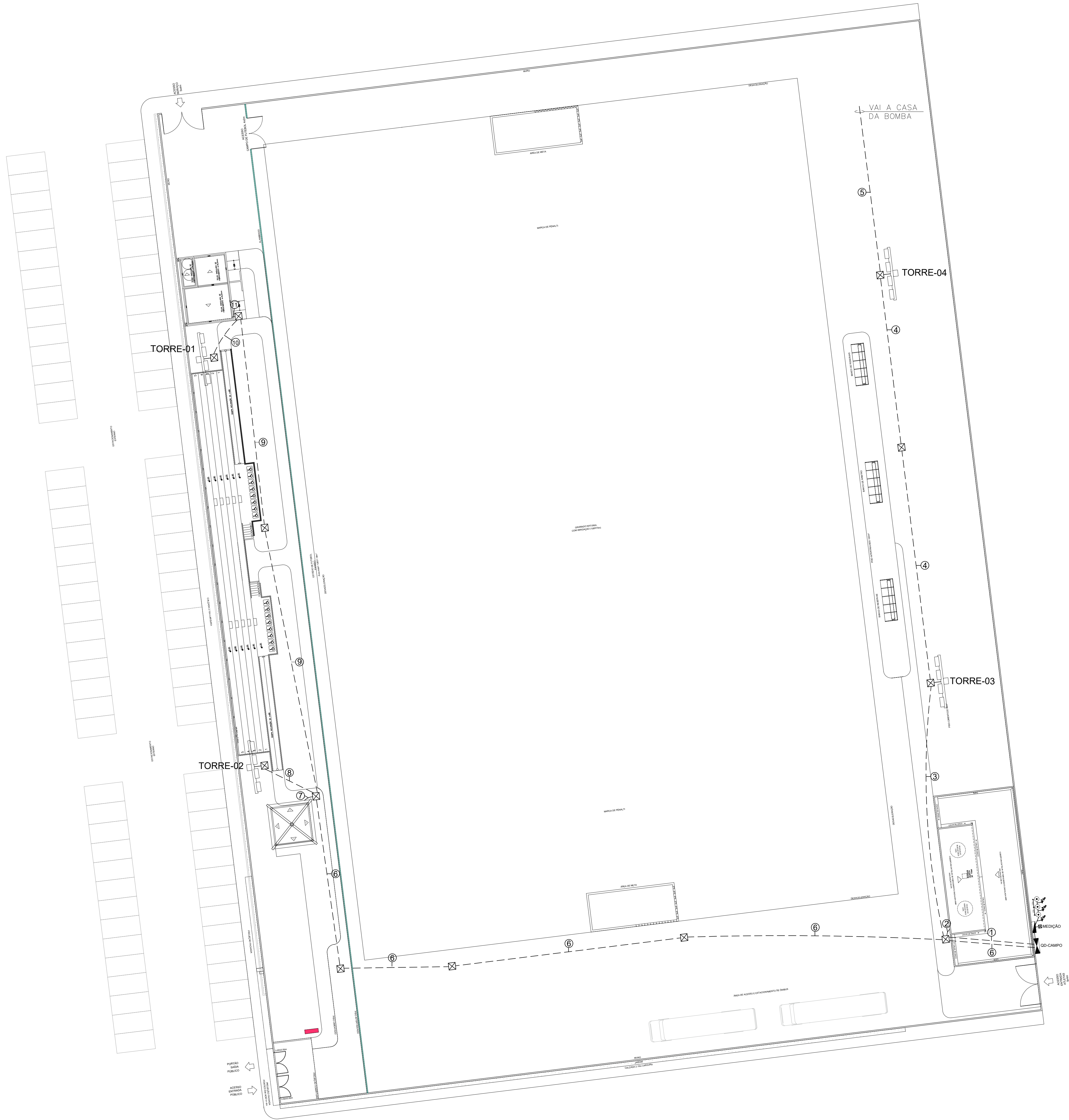

- LEGENDA**
- CONDUTORES FASE, NEUTRO, RETORNO E TERRA RESPECTIVAMENTE, BITOLA 10^o mm², PERTENCENTES AO CIRCUITO "C" A INSTALAR EM ELETRÓDUTO DIÂMETRO 12" POLIGONAS;
 - POSTE DE CONCRETO TIPO B-2 COM 8 REFLETORES LÂMPADAS LED DE 820lm;
 - ELETRÓDUTO PEAD (KAMAFLEX);
 - CENTRO DE DISTRIBUIÇÃO GERAL DE LUZ E FORÇA - h=150cm;
 - MEDICÃO POLIFASICA PADRÃO CONCESSIONÁRIA;
 - RASTE DE TERRA TIPO COPPERWELD, 5/8"x130cm, COM ABEL DE PROTEÇÃO CONTRA TENSÃO DE PASSO, GRAVADA NO SOLO E CONECTADA AOS CABOS ATRAVÉS DE SOLDA EXTERIORMENTE. INSTALADA NO INTERIOR DE UMA CAIXA DE INSPEÇÃO 150cm, COM TAMPÃO PARA TRAVESSO FISCAL;
 - CABO DE COBRE NO 100mm² DIRETAMENTE ENTERRADO NO PISO A 0,25m DE PROFUNDIDADE MÍNIMA, FORMANDO A MALHA DE TERRA;
 - CAIXA DE PASSAGEM 40x40x40cm EMBUTIDA NO SOLO.

- NOTAS**
- TODOS OS MATERIAIS E EQUIPAMENTOS DEVERÃO POSSUIR CERTIFICAÇÃO DE CONFORMIDADE DO INMETRO;
 - A DISTRIBUIÇÃO DOS CIRCUITOS ELÉTRICOS SERÁ FEITA POR INFRAESTRUTURA DE ELETRÓDUTOS DE PVC, EMBUTIDOS NO TETO OU NA PAREDE, QUANDO EMBUTIDO NO SOLO SERÁ USADO ELETRÓDUTO TIPO PEAD;
 - OS CABOS DE ALIMENTAÇÃO NÃO PODEM CONTER EMENDAS;
 - OS CONDUTORES ELÉTRICOS POSSUEM SUAS BITOLAS INDICADAS NOS QUADROS DE CARGA;
 - OS CABOS ALIMENTADORES SÃO COM ISOLAÇÃO EPR, ANTICHAMA, COM TEMPERATURA DE REGIME PERMANENTE DE 90°C, CLASSE DE TENSÃO 0,6/1kV;
 - OS CABOS DOS CIRCUITOS TERMINAIS SÃO COM ISOLAÇÃO EM PVC, ANTICHAMA, COM TEMPERATURA DE REGIME PERMANENTE DE 70°C, CLASSE DE TENSÃO 750V;
 - É VERBADO O USO DE FIO NÚCLEO ISOLADO (ENCORDOAMENTO CLASSE II);
 - A CODIFICAÇÃO DE CORES PARA IDENTIFICAÇÃO DE CABOS DE DISTRIBUIÇÃO SERÁ: AS FASES COM VERMELHA, BRANCA E PRETO, RETORNO COM AMARELO, RESERVANDO-SE A COR AZUL CLARA PARA O NEUTRO E VERDE PARA O CABO DE PROTEÇÃO TERRA;
 - CONDUTORES DO MESMO CIRCUITO, INCLUINDO AT O NEUTRO E O CONDUTOR DE PROTEÇÃO, QUANDO EM ELETRÓDUTOS, SERÃO SEMPRE INSTALADOS NO MESMO TUBO;
 - ELETRÓDUTOS NÃO COTADOS SÃO Ø25MM;
 - NA ENTRADA E SAÍDA DE CAIXAS COM ELETRÓDUTOS ROSCÁVEIS, USAR SEMPRE BUCHA E ARRUELA EM LIGA ZANAK;
 - ELETRÓDUTOS COM BITOLA IGUAL OU SUPERIOR A 40mm, TERÃO AS ENTRADAS OBRISTURADAS COM ELASTOMERO À BASE DO SILICONE, DE FÁCIL REMOÇÃO, PARA EVITAR A ENTRADA DE ANIMAIS NO INTERIOR DA REDE;
 - OS CONDUTORES INSTALADOS NO INTERIOR DOS QUADROS DEVEREM SER AGRUPOADOS POR CIRCUITOS E ARRUMADOS, DE MODO A QUE SE EVITE UMA MONTAGEM MAL ACABADA. OS CIRCUITOS DEVEREM SER IDENTIFICADOS PELA SUA NUMERAÇÃO COM ANELHAS, DE ACORDO COM O DIAGRAMA DE CADA QUADRO;
 - A IDENTIFICAÇÃO DOS QUADROS E DOS DISJUNTORES SERÁ FEITA COM PLAQUETAS DE POLICARBONATO;
 - ATRAS DA PORTA DE CADA QUADRO, DEVERÁ CONTER UM DIAGRAMA UNIFILAR DO MESMO, DE ACORDO COM O PROJETO;
 - APÓS O FECHO FUNCIONAMENTO, DEVE SER VERIFICADO O EQUILÍBRIO ENTRE AS FASES, COM O USO DE ALICATE AMPERÍMETRO, E SUA CORREÇÃO SE NECESSÁRIO;
 - OS BARRAMENTOS DE NEUTRO E TERRA EM CADA QUADRO, SERÃO DISTINTOS E ISOLADOS ENTRE SI;
 - EM TODOS OS QUADROS A BARRA DE NEUTRO DEVERÁ TER A MESMA SEÇÃO DA BARRA DE FASE;
 - TODAS AS ESPECIFICAÇÕES DOS EQUIPAMENTOS, QUANTO A POTÊNCIA E TENSÃO ESTÃO ESPECIFICADOS EM PLANTA E/OU QUADROS DE CARGAS;
 - CADA POSTE SERÁ ATENDIDO POR UM CONDUTOR DE PROTEÇÃO (PE). ORA, DEVE-SE MANTER A PROTEÇÃO PARA OS POSTES DE ACORDO A SEÇÃO DE FASE DESSSES CIRCUITOS (INBR: 6.4.3);
 - INDISPENSÁVEL GRADE DE PROTEÇÃO NOS QUADROS (MEDICÃO / DISTRIBUIÇÃO) PARA INTEGRIDADE DOS EQUIPAMENTOS E SEGURANÇA DOS USUÁRIOS;
 - O DIMENSIONAMENTO DO ELETRÓDUTO SERÁ DE ACORDO A CADA PROJETO.

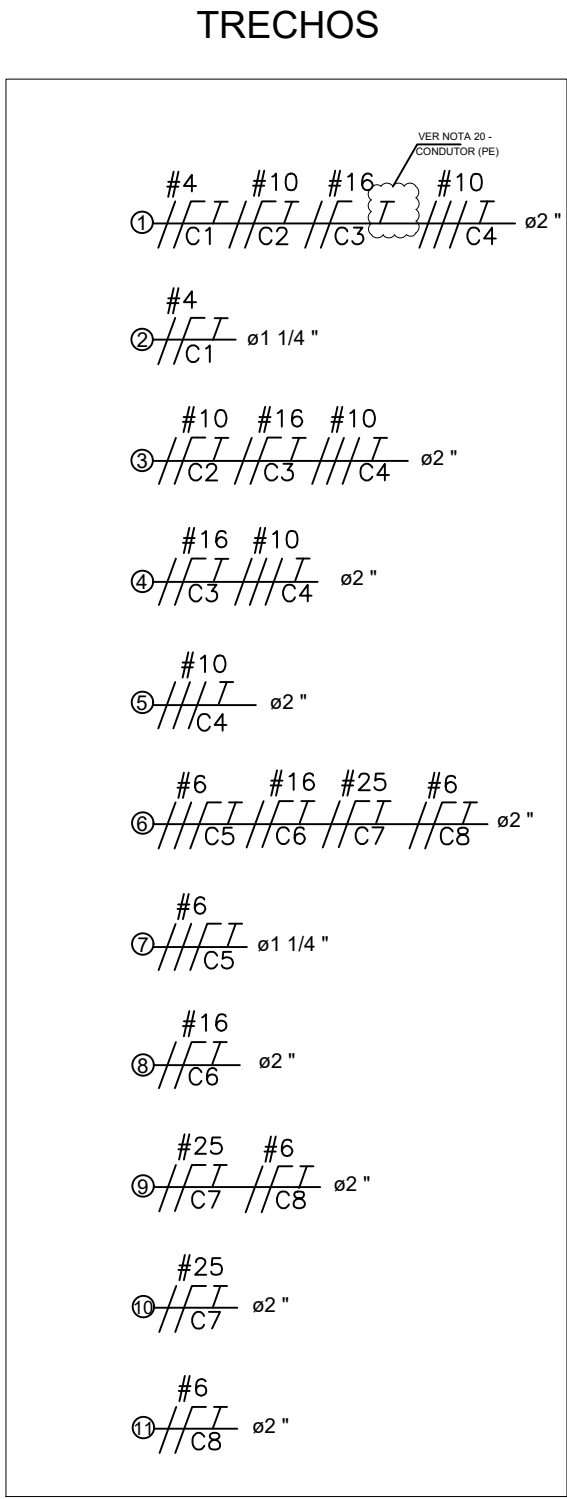

Assinatura
Eng. Antônio Ribeiro
Coordenador de Projetos
C.R.E. Nº 12.215-0

DATA	REVISÃO	CONTROLE DE REVISÃO	DESCRIÇÃO

Nº DOCUMENTO ESCRITÓRIO DE ENGENHARIA:

GOVERNO DO ESTADO
BAHIA

SECRETARIA DO TRABALHO,
EMPREGO, RENDA E ESPORTE

sudesb
SISTEMA DE LICENCIAMENTO
DO ESTADO DA BAHIA

EMPREENHAMENTO: **ESTÁDIO DE FUTEBOL**

LOCAL: **IBITIARA/BA**

PROJETO: **CONSTRUÇÃO DE ESTÁDIO DE FUTEBOL TIPO A**

FILIAL: **E.L. 01/02**

FASE DO PROJETO: **PROJETO EXECUTIVO**

TÍTULO: **PROJETO ELÉTRICO**

SUBTÍTULO: **ILUMINAÇÃO**

ESCALA: **1/250**

RESPONSÁVEL TÉCNICO:

DATA: **06/2024**

Nº DOC: 50030

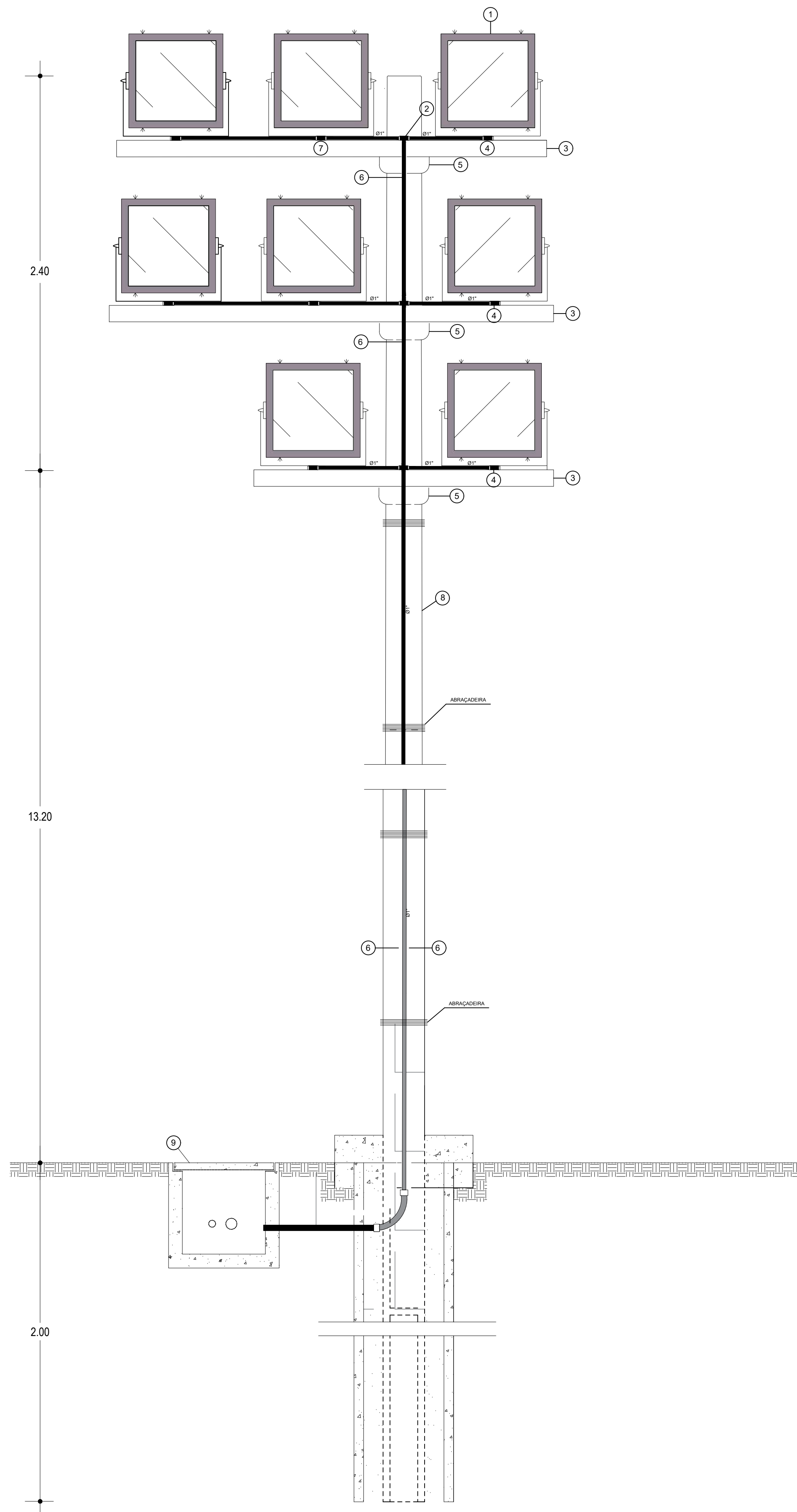

LEGENDA

- PROJETOR COM LÂMPADA EM LED 820W
- CONDULETE EM LIGA DE ALUMÍNIO FUNDIDO TIPO T
- CRUZETA DE CONCRETO DO TIPO GIRATÓRIA
- CONDULETE EM LIGA DE ALUMÍNIO FUNDIDO TIPO LB Ø1"
- ANEL DE CONCRETO PARA POSTE TIPO B
- ELETRODUTO RÍGIDO DE PVC, ROSQUEÁVEL, CUJAS BITOLAS ESTÃO INDICADAS
- CONDULETE EM LIGA DE ALUMÍNIO FUNDIDO TIPO TB Ø1"
- POSTE DE CONCRETO TIPO B-2 DE 18m, 1000kg DE RESISTÊNCIA NOMINAL
- CAIXA DE PASSAGEM 40x40x40CM EM ALVENARIA

DETALHE 03 - POSTE DE ILUMINAÇÃO
ESCALA: 1:100

Esquema TN-S

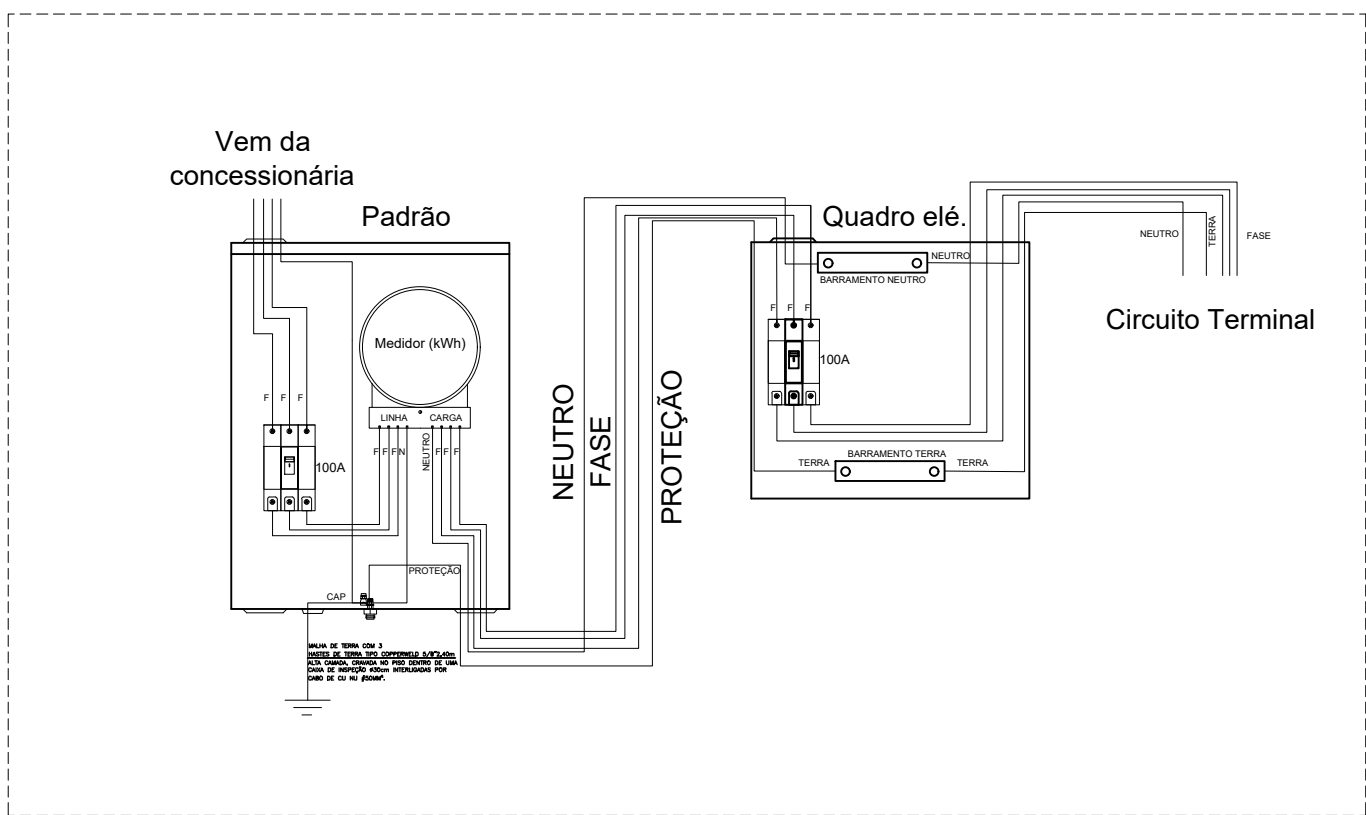

DETALHE 02 - ESQUEMA DE LIGAÇÃO TN-S
ESCALA: 1:100

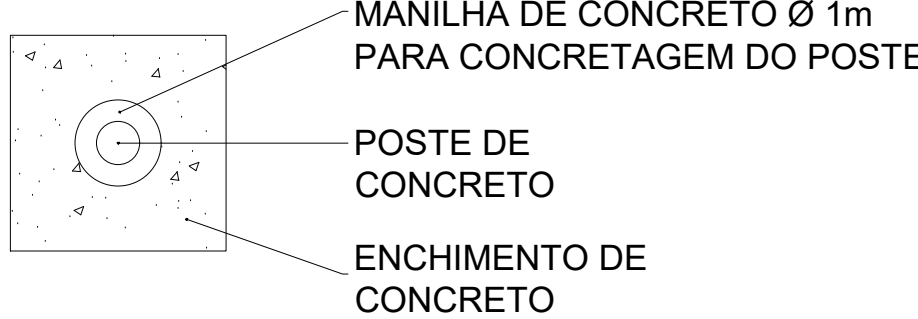

DETALHE 04 - ENVELOPE DE CONCRETO
ESCALA: 1:100

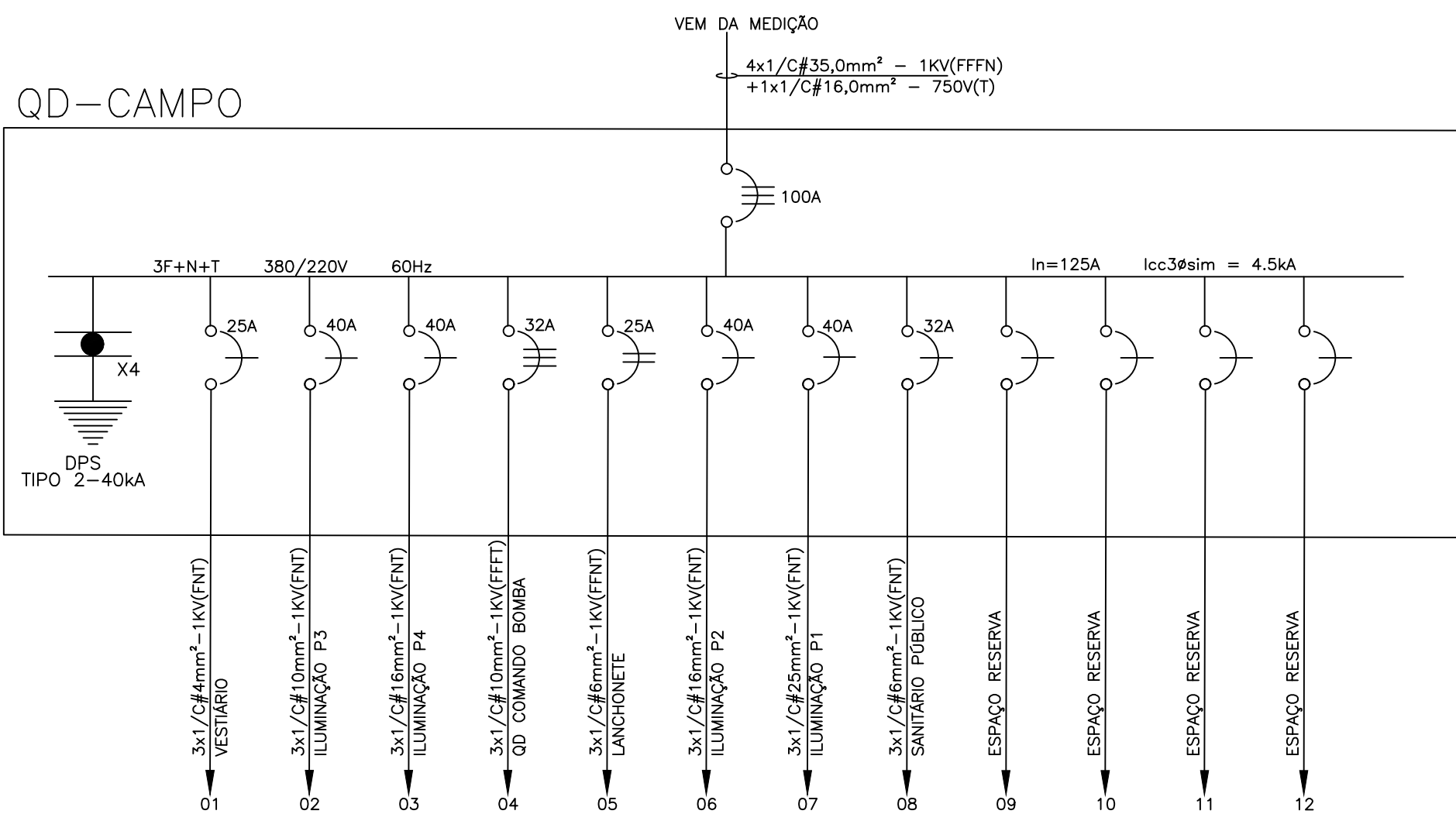

DETALHE 05 - DIAGRAMA UNIFILAR
ESCALA: 1:100

QD-CAMPO-ESTÁDIO MUNICIPAL DE IBITIARA/BAHIA										
Nº Circ.	Iluminação (Potência Máxima - W)	Ponto Força	Potência Total		Demanda	Fases	Dj Prot.	Cabo	Corrente Instalada	
	LD		(kW)	(kVA)	(kVA)			(mm²)	(A)	
01	VESTIÁRIO	3,04	3,04	3,30	3,30	AN+T	25	4,0	15,02	
02	ILUMINAÇÃO P3		6,56	6,91	6,91	BN+T	40	10,0	31,39	
03	ILUMINAÇÃO P4		6,56	6,91	6,91	CN+T	40	16,0	31,39	
04	QD COMANDO BOMBA	10,72	10,72	14,68	14,68	ABC+T	32	10,0	22,34	
05	LANCHONETE	2,34	2,34	2,54	2,54	ACN+T	25	6,0	11,56	
06	ILUMINAÇÃO P2	08	6,56	6,91	6,91	AN+T	40	16,0	31,39	
07	ILUMINAÇÃO P1	08	6,56	6,91	6,91	BN+T	40	25,0	31,39	
08	SANITÁRIO PÚBLICO	0,87	0,87	0,95	0,95	CN+T	32	6,0	4,30	
09	RESERVA		0,00	0,00	0,00	BN+T			0,00	
10	RESERVA		0,00	0,00	0,00	CN+T			0,00	
11	RESERVA		0,00	0,00	0,00	AN+T			0,00	
12	RESERVA		0,00	0,00	0,00	BN+T			0,00	
13	TOTAIS	32	16,97	43,21	46,97	ABCN+T	100	35,0	71,44	

Sistema: TRIFÁSICO TNS; Tensão: 380/220V; Freq.: 60Hz; I cc 3f sim: 5kA; Localização: ESTÁDIO MUNICIPAL DE IBITIARA/BA Origem: QD-CAMPO;

Barramento: 3F+N+T; Inominal = A; Alim. Geral: 3F+N - 35 mm²-PVC 0,6/1kV + T - 16 mm²-PVC 450/750V

DETALHE 06 - QUADRO DE CARGA
ESCALA: 1:100

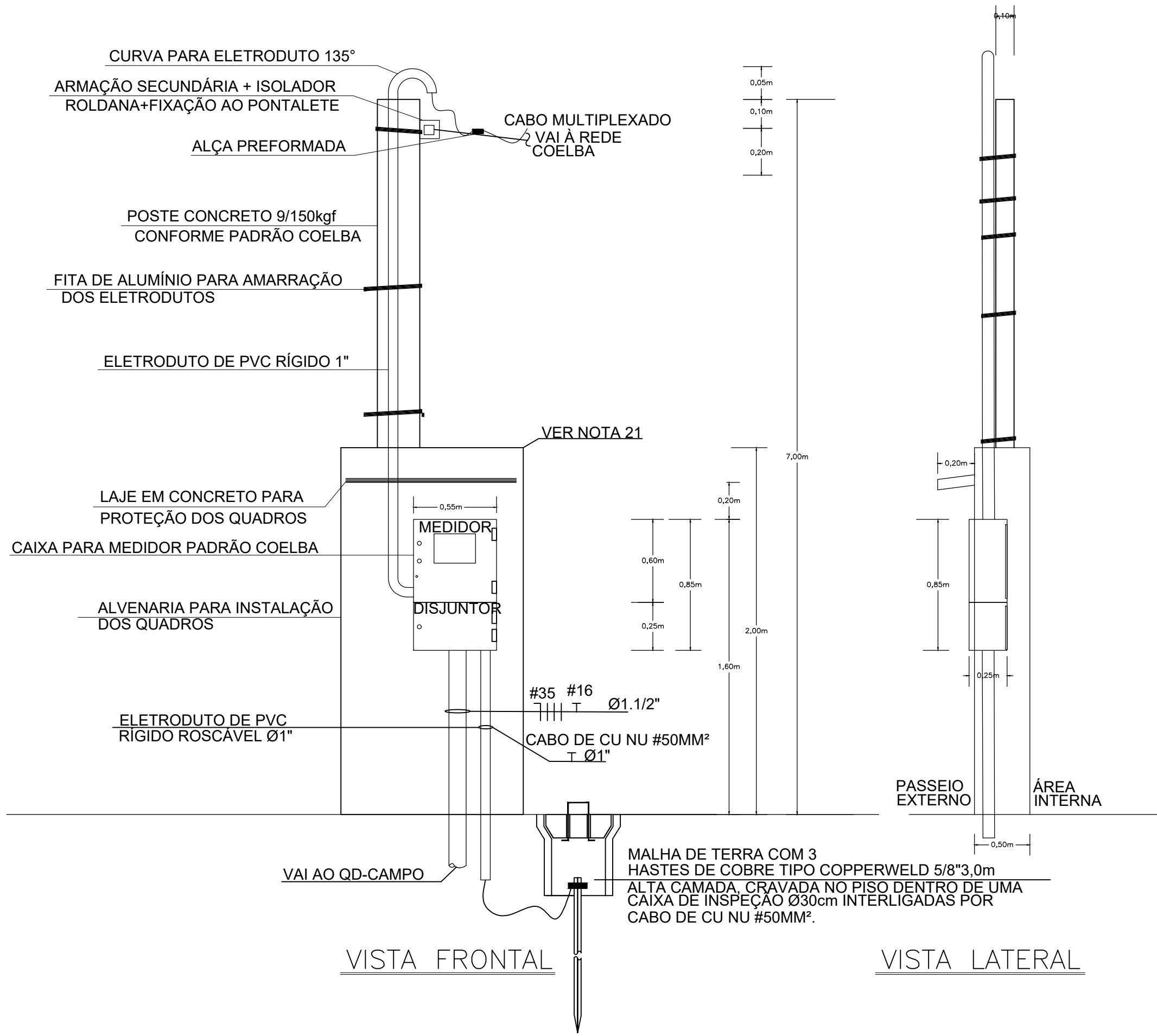

DETALHE 01 - PADRÃO DE ENTRADA
ESCALA: 1:100

- #### LEGENDA
- CONDUITORES FASE, NEUTRO, RETORNO E TERRA RESPECTIVAMENTE, BITOLA 16 mm², PERTENCENTES AO CIRCUITO "C" A INSTALAR EM ELETRODUTO DIÂMETRO 1" POLIGLAS;
 - POSTE DE CONCRETO TIPO B-2 COM 8 REFLETORES LÂMPADAS LED DE 820W;
 - ELETRODUTO PEAD (KANA) FLEX;
 - ENTRADA DE DISTRIBUIÇÃO GERAL DE LUZ E FORÇA - h=150cm;
 - MEDEÇÃO POLIFASICA PADRÃO CONCESSIONÁRIA;
 - PASTE DE TERRA TIPO COPPERWELD, 5/8"x3,0m, COM ANEL DE PROTEÇÃO CONTRA TENSÃO DE PASSO, GRAVADA NO SOLO E CONECTADA AOS CABOS ATRAVÉS DE SOLDA EXTERIORA. INSTALADA NO INTERIOR DE UMA CAIXA DE INSPEÇÃO Ø30cm, COM TAMPA PARA TRAVESSIA;
 - CABO DE COBRE NO Ø30mm² DIRETAMENTE ENTERRADO NO PISO A 0,25m DE PROFUNDIDADE MÍNIMA, FORMANDO A MALHA DE TERRA;
 - CAIXA DE PASSAGEM 40x40x40cm EMBUTIDA NO SOLO.

NOTAS

1. TODOS OS MATERIAIS E EQUIPAMENTOS DEVERÃO POSSUIR CERTIFICAÇÃO DE CONFORMIDADE DO INMETRO;
2. A DISTRIBUIÇÃO DOS CIRCUITOS ELÉTRICOS SERÁ FEITA POR INFRAESTRUTURA DE ELETRODUTOS DE PVC, EMBUTIDOS NO TETO OU NA PAREDE, QUANDO EMBUTIDO NO SOLO SERÁ USADO ELETRODUTO TIPO PEAD;
3. CONDUITORES ELÉTRICOS POSSUEM SUAS BITOLAS INDICADAS NOS QUADROS DE CARGA;
4. OS CABOS DE ALIMENTAÇÃO NÃO PODEM CONTER EMENDAS;
5. OS CABOS ALIMENTADORES SÃO COM ISOLAÇÃO EPR, ANTICHAMA, COM TEMPERATURA DE REGIME PERMANENTE DE 90°C, CLASSE DE TENSÃO 0,6/1kV;
6. OS CABOS DOS CIRCUITOS TERMINAIS SÃO COM ISOLAÇÃO EM PVC, ANTICHAMA, COM TEMPERATURA DE REGIME PERMANENTE DE 70°C, CLASSE DE TENSÃO 750V;
7. É VERBADO O USO DE FIO RÍGIDO ISOLADO (ENCONDIMENTO CLASSE II);
8. A CODIFICAÇÃO DE CORES PARA IDENTIFICAÇÃO DE CABOS DE DISTRIBUIÇÃO SERÁ: AS FASES COM VERMELHA, BRANCA E PRETO, RETORNO COM AMARELO, RESERVANDO-SE A COR AZUL CLARA PARA O NEUTRO E VERDE PARA O CABO DE PROTEÇÃO TERRA;
9. CONDUITORES DO MESMO CIRCUITO, INCLUINDO ATÉ O NEUTRO E O CONDUITOR DE PROTEÇÃO, QUANDO EM ELETRODUTOS, SERÃO SEMPRE INSTALADOS NO MESMO TUBO;
10. ELETRODUTOS NÃO COTADOS SÃO Ø25mm;
11. NA ENTRADA E SAÍDA DE CAIXAS COM ELETRODUTOS ROSCÁVEIS, USAR SEMPRE BUCHA E ARRUELA EM LIGA ZANAK;
12. ELETRODUTOS COM BITOLA IGUAL OU SUPERIOR A 40mm, TERÃO AS ENTRADAS OBRISTURADAS COM ELASTOMERO À BASE DO SILICONE, DE FÁCIL REMOÇÃO, PARA EVITAR A ENTRADA DE ANIMAIS NO INTERIOR DA REDE;
13. OS CONDUITORES INSTALADOS NO INTERIOR DOS QUADROS DEVEM SER AGRUPADOS POR CIRCUITOS E ARRUMADOS, DE MODO A QUE SE EVITE UMA MONTAGEM MAL ACABADA. OS CIRCUITOS DEVEM SER IDENTIFICADOS PELA SUA NUMERAÇÃO COM ANELHAS, DE ACORDO COM O DIAGRAMA DE CADA QUADRO;
14. A IDENTIFICAÇÃO DOS QUADROS E DOS DISJUNTORES SERÁ FEITA COM PLAQUETAS DE POLICARBONATO;
15. ATRÁS DA PORTA DE CADA QUADRO, DEVERÁ CONTER UM DIAGRAMA UNIFILAR DO MESMO, DE ACORDO COM O PROJETO;
16. APÓS O FECHO FUNCIONAMENTO, DEVE SER VERIFICADO O EQUILÍBRIO ENTRE AS FASES, COM O USO DE ALICATE AMPERÍMETRO, E SUA CORREÇÃO SE NECESSÁRIO;
17. OS BARRAMENTOS DE NEUTRO E TERRA EM CADA QUADRO, SERÃO DISTINTOS E ISOLADOS ENTRE SI;
18. EM TODOS OS QUADROS A BARRA DE NEUTRO DEVERÁ TER A MESMA SEÇÃO DA BARRA DE FASE;
19. TODAS AS ESPECIFICAÇÕES DOS EQUIPAMENTOS, QUANTO A POTÊNCIA E TENSÃO ESTÃO ESPECIFICADOS EM PLANTA E/OU QUADROS DE CARGAS;
20. CADA POSTE SERÁ ATENDIDO POR UM CONDUITOR DE PROTEÇÃO (PE). ORA, DEVE-SE MANter A PROTEÇÃO PARA OS POSTES DE ACORDO A SEÇÃO DE FASE DESSES CIRCUITOS (INBR: 6.4.3);
21. INDISPENSÁVEL GRADE DE PROTEÇÃO NOS QUADROS (MEDEÇÃO / DISTRIBUIÇÃO) PARA INTEGRIDADE DOS EQUIPAMENTOS E SEGURANÇA DOS USUÁRIOS;
22. O DIMENSIONAMENTO DO ELETRODUTO SERÁ DE ACORDO A CADA PROJETO.

Assinatura
Engenheiro Responsável
Carimbo do Conselho de Engenharia
C.R. Nº 12.215-0

DATA	REVISÃO	CONTROLE DE REVISÃO	DESCRIÇÃO

Nº DOCUMENTO ESCRITO DE ENGENHARIA

GOVERNO DO ESTADO BAHIA		sudesb SECRETARIA DO TRABALHO, EMPREGO, RENDA E ESPORTE	
EMPREENHIMENTO: ESTÁDIO DE FUTEBOL		LOCAL: IBITIARA/BA	
PROJETO: CONSTRUÇÃO DE ESTÁDIO DE FUTEBOL TIPO A		FOLHA: 02/02	
FASE DO PROJETO: PROJETO EXECUTIVO		ESCALA: 1/250	
TÍTULO: PROJETO ELÉTRICO SUBTÍTULO: DETALHE		DATA: 06/2024	
RESPONSÁVEL TÉCNICO		Nº DOC: 50039	

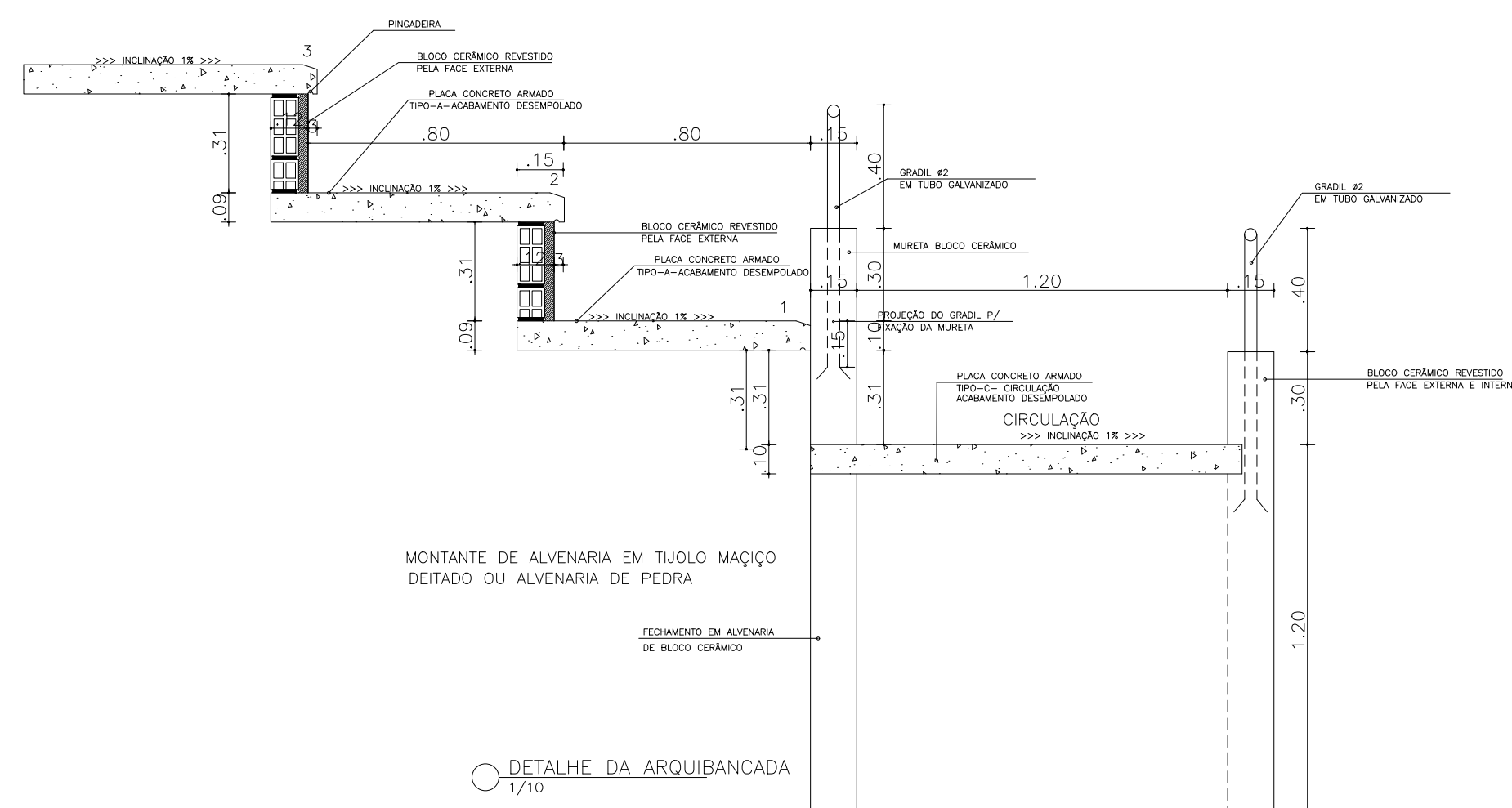
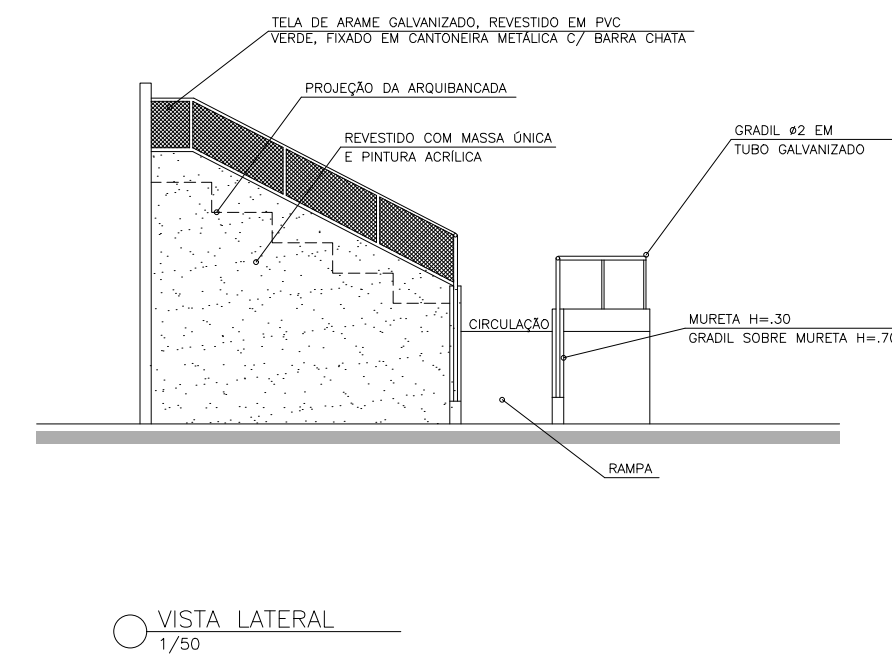
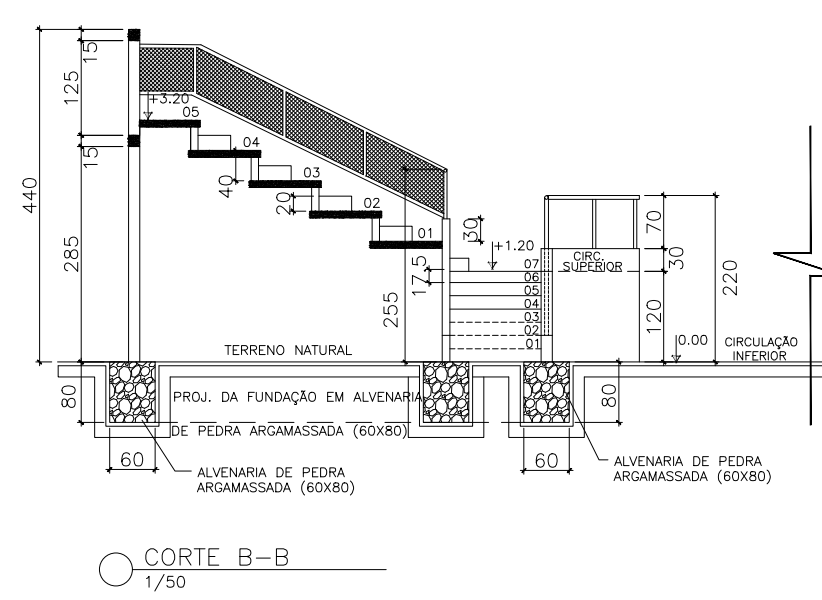
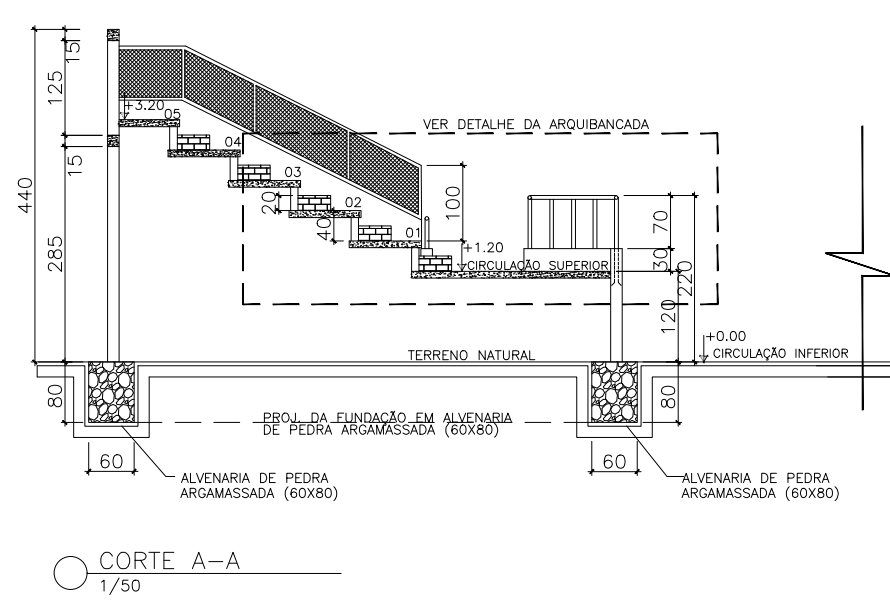

Brantes
Luiz Antonio Brantes
Coordenador de Obras
Ced. 68.520.107-9
CAU N° A-12275-0

DATA	REVISÃO	DESCRIÇÃO

Nº DOCUMENTO ESCRITÓRIO DE ENGENHARIA:

CONTROLE DE REVISÃO

GOVERNO DO ESTADO
BAHIA

SECRETARIA DO TRABALHO,
EMPREGO, RENDA E ESPORTE

sudesb
SUPERINTENDÊNCIA DOS DESPORTOS
DO ESTADO DA BAHIA

EMPREENDIMENTO: **ARQUIBANCADA**

LOCAL: IBITIARA/BA

PROJETO: CONSTRUÇÃO DE ARQUIBANCADA 50M COM 5 DEGRAUS

FASE DO PROJETO: **PROJETO EXECUTIVO**

FOLHA:
P.A. 01/01

TÍTULO: PROJETO ARQUITETÔNICO

SUBTÍTULO: PLANTA BAIXA, CORTES, VISTAS E DETALHE

ESCALA:
INDICADA

DATA: 06/2024

RESPONSÁVEL TÉCNICO

N° DOC. SUDESB

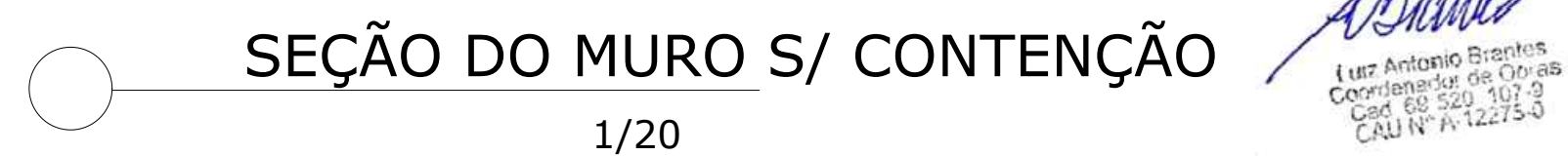
Nº DOCUMENTO ESCRITÓRIO DE ENGENHARIA:

PROJETO: **CONSTRUÇÃO DE MURO H=3,00M**

FASE DO PROJETO: **PROJETO EXECUTIVO**

TÍTULO:	PROJETO ARQUITETÔNICO	ESCALA:	INDICADO
SUBTÍTULO:	PLANTA BAIXA, VISTA E SEÇÃO		

RESPONSÁVEL TÉCNICO	Nº DOC. SUDESB
---------------------	----------------

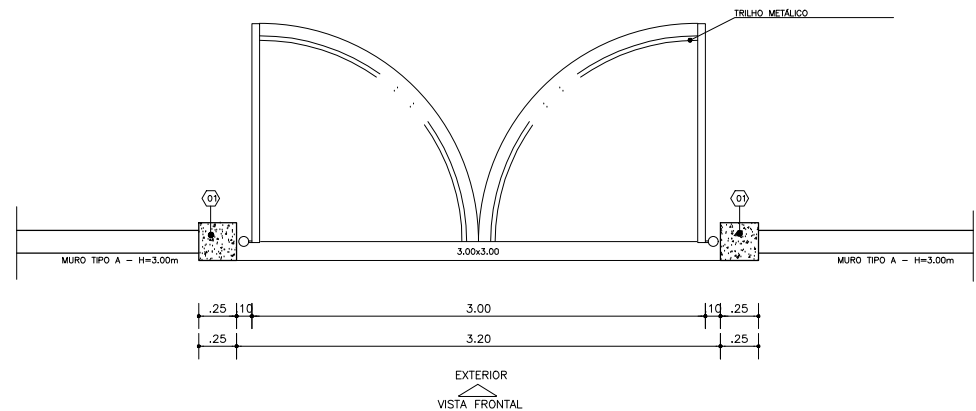

PLANTA BAIXA – PORTÃO 3,00X3,00M
1/25

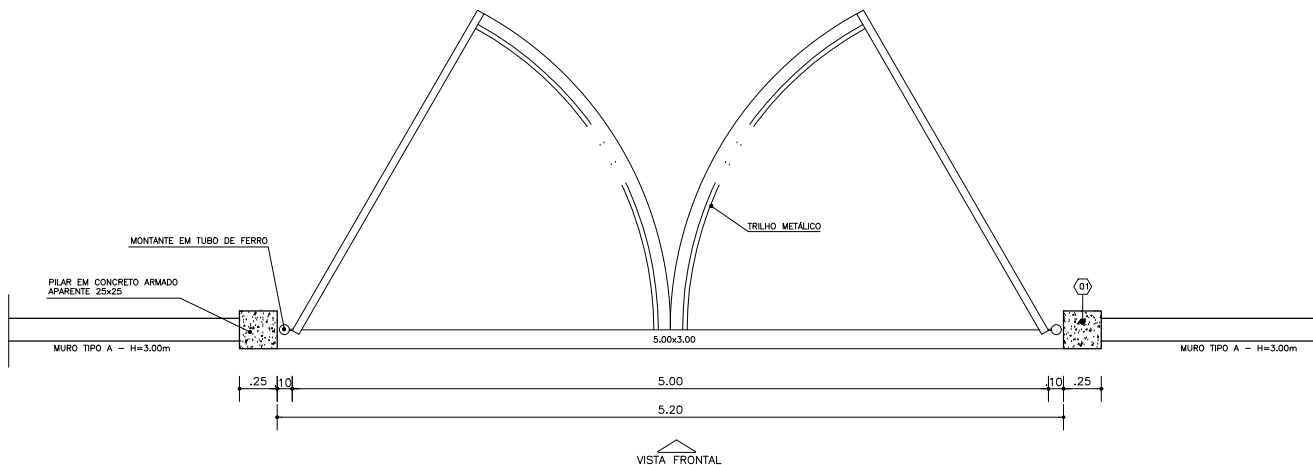

PLANTA BAIXA – 5,00X3,00M
1/25

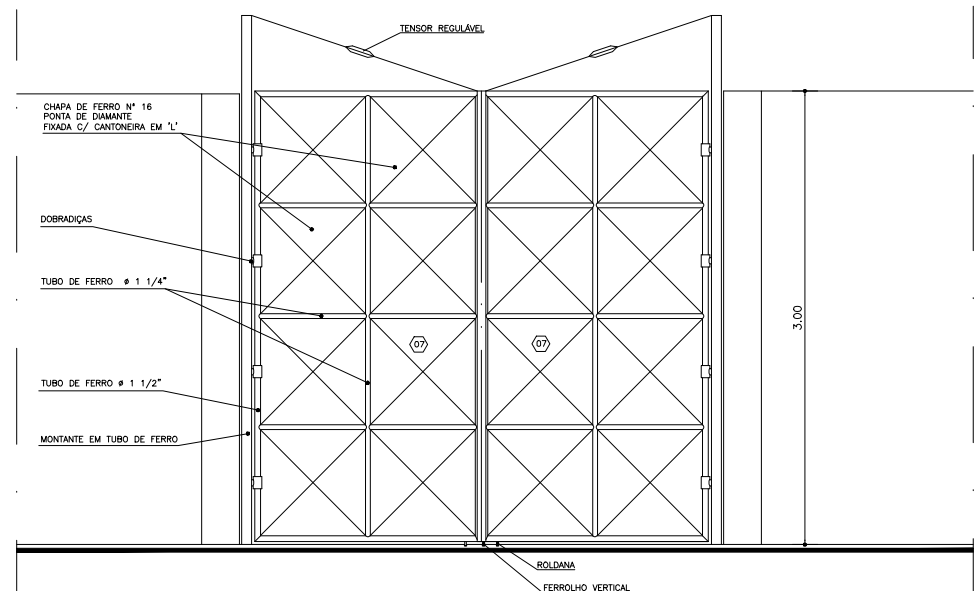

VISTA FRONTAL – PORTÃO 3,00X3,00M
1/25

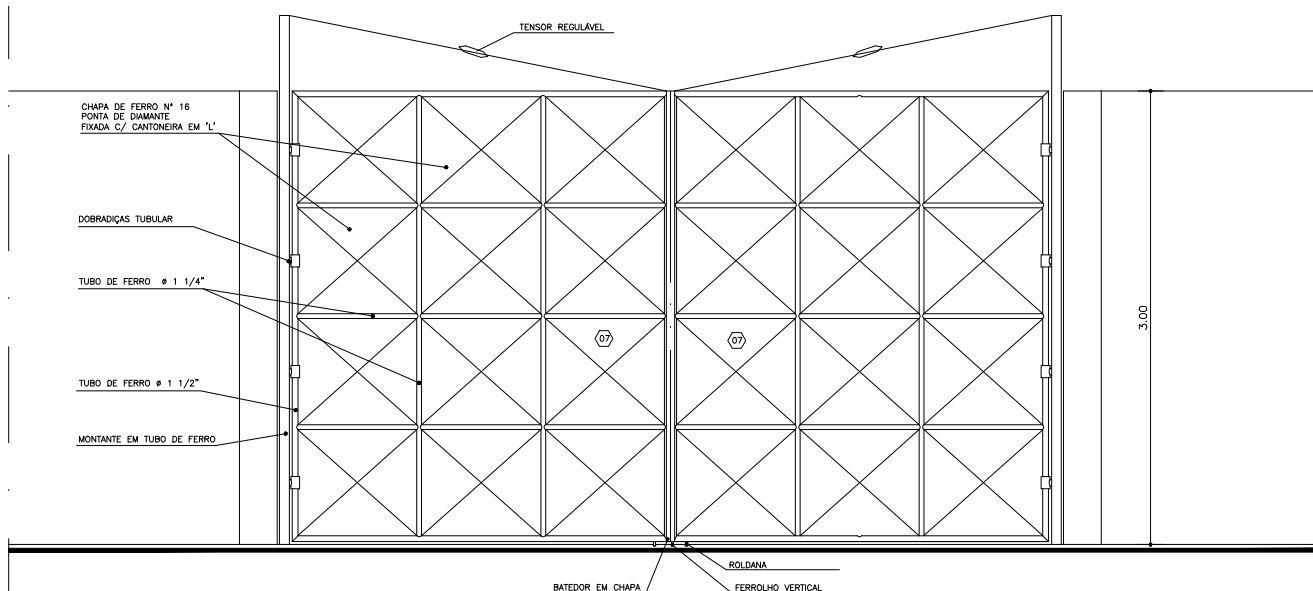

VISTA FRONTAL – PORTÃO 5,00X3,00M
1/25

DATA	REVISÃO	DESCRIÇÃO
CONTROLE DE REVISÃO		

Nº DOCUMENTO ESCRITÓRIO DE ENGENHARIA:



SECRETARIA DO TRABALHO,
EMPREGO, RENDA E ESPORTE



EMPREENDIMENTO:	PORTÕES	LOCAL:	IBITIARA/BA
PROJETO:	PORTÕES PADRÕES 3,00 E 5,00M PARA ESTÁDIO		
FASE DO PROJETO:	PROJETO EXECUTIVO		
TÍTULO:	PROJETO ARQUITETÔNICO		
SUBTÍTULO:	PLANTAS E VISTAS		
RESPONSÁVEL TÉCNICO			
FOLHA:	D.A. 01/01		
ESCALA:	1/50		
DATA:	06/2024		
Nº DOC. SUDESB			

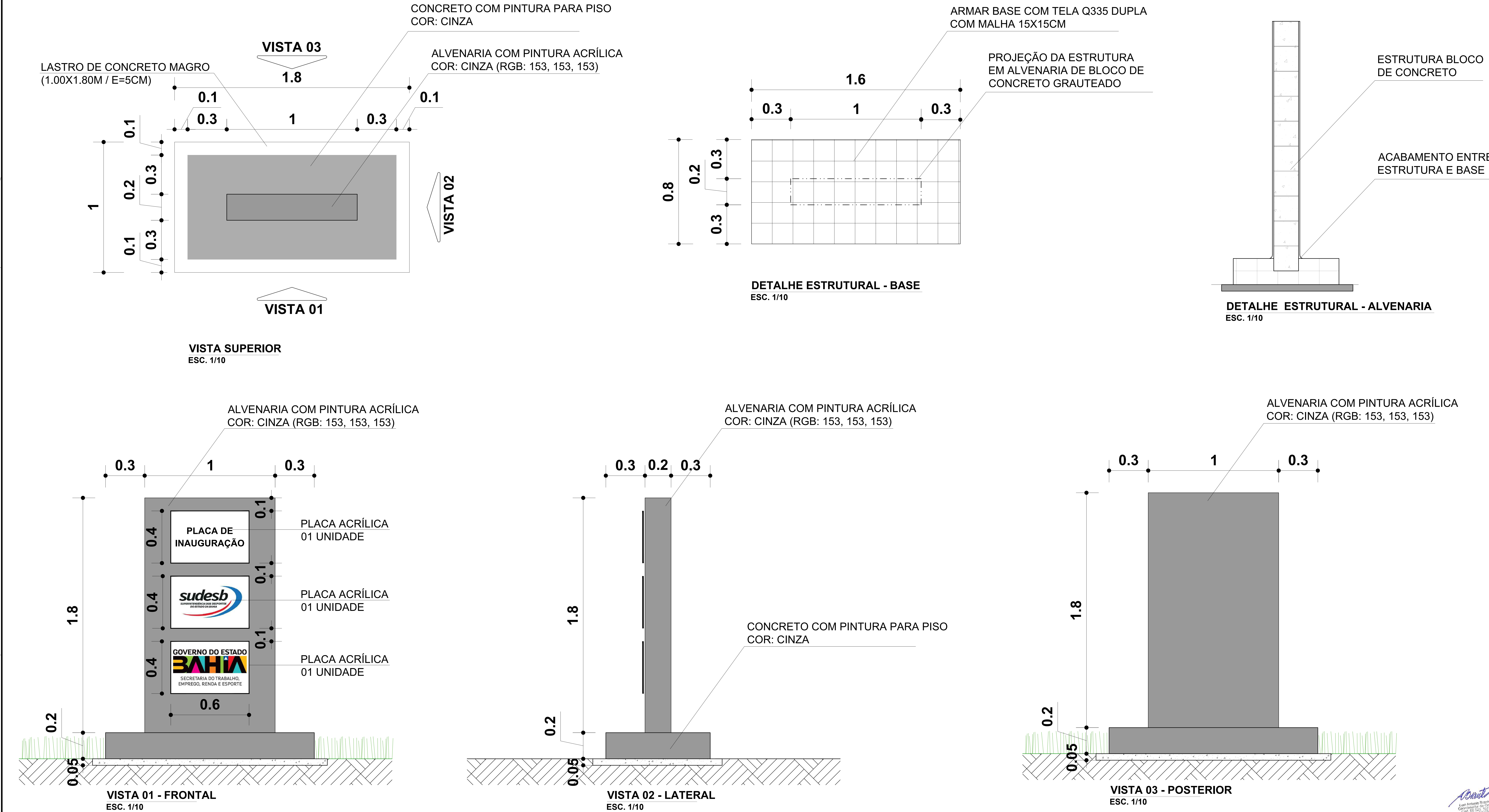

DATA	REVISÃO	DESCRIÇÃO
CONTROLE DE REVISÃO		
Nº DOCUMENTO ESCRITÓRIO DE ENGENHARIA		
GOVERNO DO ESTADO BAHIA SECRETARIA DO TRABALHO, EMPREGO, RENDA E ESPORTE		
sudesb		
EMPREENHAMENTO:	TOTEM	LOCAL: IBITIARA/BA
PROJETO:	TOTEM INSTITUCIONAL SUDESB	
FASE DO PROJETO:	PROJETO EXECUTIVO	FILHA:
TÍTULO:	PROJETO ARQUITETÔNICO	P.A. 01/01
SUBTÍTULO:	PLANTA BAIXA, VISTAS E DETALHE	ESCALA: 1/20
RESPONSÁVEL TÉCNICO:		DATA: 06/2024
		Nº DOC: SUDESB



ESTADO DA BAHIA
PREFEITURA MUNICIPAL DE IBITIARA
CNPJ: 13.781.828/0001-76



CONCORRÊNCIA ELETRÔNICA Nº. 004/2024-CONC-E

ANEXO II
MINUTA DE CONTRATO No. _____
PROCESSO ADMINISTRATIVO Nº187/2024
CONCORRENCIA ELETRONICA Nº004/2024-CONC-E

CONTRATO DE EMPREITADA POR PREÇO GLOBAL, QUE
ENTRE SI CELEBRAM, DE UM LADO, O MUNICIPIO DE
IBITIARA, E, DO OUTRO, A EMPRESA _____.

O MUNICIPIO DE XXXXXXXXXXXXXXXXXXXX, Estado da Bahia, Entidade de Direito Público Interno, inscrito no CNPJ nº. xxxxxxxxxxxxxxxxxxxx, com sede na xxxxxxxxxxxxxxxxxxxxxxxxxxxxxxxxxxxx, legalmente ratificado pelo seu Prefeito o Sr. XXXXXXXXXXXXXXXXXXXX portador da Matrícula Funcional nº, residente e domiciliado na XXXXXXXXXXXXXXXXXXXX-Ba, doravante denominado simplesmente CONTRATANTE, e do outro lado a empresa o(a) _____, inscrito(a) no CNPJ/MF sob o nº _____, sediado(a) na _____, em _____ doravante designado CONTRATADO, neste ato representado(a) por _____ (nome e função no contratado), conforme atos constitutivos da empresa OU procuração apresentada nos autos, tendo em vista o que consta no Processo nº _____ e em observância às disposições da [Lei nº 14.133, de 1º de abril de 2021](#), e demais legislação aplicável, resolvem celebrar o presente Termo de Contrato, decorrente da CONCORRENCIA ELETRONICA Nºxxxxxxxxxx., mediante as cláusulas e condições a seguir enunciadas.

1. CLÁUSULA PRIMEIRA – OBJETO ([art. 92, I e II](#))

1.1 O objeto do presente instrumento é a contratação _____, nas condições estabelecidas no Edital e seus anexos.

1.2 Vinculam esta contratação, independentemente de transcrição:

1.2.1 O Termo de Referência;

1.2.2 O Edital da Licitação;

1.2.3 A Proposta do contratado;

1.2.4 Eventuais anexos dos documentos supracitados.

1.3 O regime de execução é o de empreitada global por preço unitário com fornecimento de material e mão de obra associado.

Rua João Pessoa, 08 – Centro Ibitiara/Ba CEP: 46.700-000

Fone/Fax: (77) 3647-2151 - <https://www.ibitiara.ba.gov.br/>



ESTADO DA BAHIA
PREFEITURA MUNICIPAL DE IBITIARA
CNPJ: 13.781.828/0001-76



CONCORRÊNCIA ELETRÔNICA Nº. 004/2024-CONC-E

2. CLÁUSULA SEGUNDA – VIGÊNCIA E PRORROGAÇÃO

2.1 O prazo para EXECUÇÃO do contrato será de **xx (xxx)** meses a partir da emissão da Ordem de Serviço, e o prazo de VIGÊNCIA contratual será de **xx (xxxx)** meses a contar do dia subsequente à publicação do contrato em site oficial. (art.105)

2.2 O prazo de vigência será automaticamente prorrogado, independentemente de termo aditivo, quando o objeto não for concluído no período firmado acima, ressalvadas as providências cabíveis no caso de culpa do contratado, previstas neste instrumento. (art. 111)

2.3 Toda alteração de prazo, seja de execução, seja contratual, deverá ser justificada por escrito e previamente autorizada pela Secretaria Municipal Requisitante.

2.4 O não cumprimento dos prazos aqui previstos acarretará na aplicação das penalidades cabíveis previstas neste Edital.

2.5 O contrato não poderá ser prorrogado quando o contratado tiver sido penalizado nas sanções de declaração de inidoneidade ou impedimento de licitar e contratar com poder público, observadas as abrangências de aplicação.

3. CLÁUSULA TERCEIRA – DA EXECUÇÃO E GESTÃO CONTRATUAL ([art. 92, IV, VII e XVIII](#))

3.1 O regime de execução contratual, os modelos de gestão e de execução, assim como os prazos e condições de conclusão, entrega, observação e recebimento do objeto constam no Termo de Referência, anexo a este Contrato.

4. CLÁUSULA QUARTA – SUBCONTRATAÇÃO

4.1 É permitida a subcontratação parcial do objeto, até o limite de 25% (vinte e cinco por cento) do valor total do contrato, nas seguintes condições:

4.1.1 Permanece a responsabilidade integral do contratado pela perfeita execução contratual, cabendo-lhe realizar a supervisão e coordenação das atividades do subcontratado, bem como responder perante o contratante pelo rigoroso cumprimento das obrigações contratuais correspondentes ao objeto da subcontratação.

4.2 A subcontratação depende de autorização prévia do contratante, a quem incumbe avaliar se o subcontratado cumpre os requisitos de qualificação técnica necessários para a execução do objeto.

Rua João Pessoa, 08 – Centro Ibitiara/Ba CEP: 46.700-000

Fone/Fax: (77) 3647-2151 - <https://www.ibitiara.ba.gov.br/>



ESTADO DA BAHIA
PREFEITURA MUNICIPAL DE IBITIARA
CNPJ: 13.781.828/0001-76



CONCORRÊNCIA ELETRÔNICA Nº. 004/2024-CONC-E

4.3 O contratado apresentará à Administração documentação que comprove a capacidade técnica do subcontratado, que será avaliada e juntada aos autos do processo correspondente.

4.4 É vedada a subcontratação de pessoa física ou jurídica, se aquela ou os dirigentes desta mantiverem vínculo de natureza técnica, comercial, econômica, financeira, trabalhista ou civil com dirigente do órgão ou entidade contratante ou com agente público que desempenhe função na contratação ou atue na fiscalização ou na gestão do contrato, ou se deles forem cônjuge, companheiro ou parente em linha reta, colateral, ou por afinidade, até o terceiro grau.

4.5 Caso tenha sido formulada no Termo de Referência a exigência de subcontratação de microempresas ou empresas de pequeno porte (art. 48, II, da Lei Complementar n. 123, de 2006, e art. 7º, do Decreto n.º 8.538, de 2015), além do regramento acima, deverão ser observadas as seguintes disposições específicas:

4.5.1 O CONTRATADO deverá apresentar, ao longo da vigência contratual, sempre que solicitada, a documentação de regularidade fiscal das microempresas e empresas de pequeno porte subcontratadas, sob pena de rescisão, aplicando-se o prazo para regularização previsto no § 1º do art. 4º do Decreto nº 8.538, de 2015;

4.5.2 O CONTRATADO deverá substituir a subcontratada, no prazo máximo de trinta dias, na hipótese de extinção da subcontratação, mantendo o percentual originalmente subcontratado até a sua execução total, notificando o CONTRATANTE, sob pena de rescisão, sem prejuízo das sanções cabíveis, ou a demonstrar a inviabilidade da substituição, hipótese em que ficará responsável pela execução da parcela originalmente subcontratada; e

4.6 O CONTRATADO será responsável pela padronização, pela compatibilidade, pelo gerenciamento centralizado e pela qualidade da subcontratação.

4.7 Os empenhos e pagamentos referentes às parcelas subcontratadas serão destinados diretamente às microempresas e empresas de pequeno porte subcontratadas.

5. CLÁUSULA QUINTA – PREÇO ([art. 92, V](#))

5.1 Os serviços objeto deste contrato serão prestados pelos preços unitários constantes das planilhas em anexo, as quais correspondem aos preços unitários propostos pela CONTRATADA na licitação acima definida, dando-se ao presente contrato o valor global de (.....)

5.1.1 No valor acima estão incluídos todos os custos com material de consumo, salários, encargos sociais, previdenciários e trabalhistas de todo o pessoal da CONTRATADA, como também fardamento, transporte de qualquer natureza, materiais empregados, inclusive ferramentas, utensílios e

Rua João Pessoa, 08 – Centro Ibitiara/Ba CEP: 46.700-000

Fone/Fax: (77) 3647-2151 - <https://www.ibitiara.ba.gov.br/>



ESTADO DA BAHIA
PREFEITURA MUNICIPAL DE IBITIARA
CNPJ: 13.781.828/0001-76



CONCORRÊNCIA ELETRÔNICA Nº. 004/2024-CONC-E

equipamentos utilizados, depreciação, aluguéis, administração, impostos, taxas, emolumentos e quaisquer outros custos que, direta ou indiretamente, se relacionem com o fiel cumprimento pela CONTRATADA das obrigações.

6. CLÁUSULA SEXTA - PAGAMENTO ([art. 92, V e VI](#))

6.1 O prazo para pagamento ao contratado e demais condições a ele referentes encontram-se definidos no Termo de Referência, anexo a este Contrato.

7. CLÁUSULA SÉTIMA - REAJUSTE ([art. 92, V](#))

7.1 Os preços inicialmente contratados são fixos e irredutíveis no prazo de um ano contado da data limite para apresentação da proposta.

7.1.1 O orçamento estimado pela Administração baseou-se no banco de dados previstos nas peças técnicas que compõe o processo.

7.2 Os preços dos serviços serão reajustados após 1(um) ano de acordo com os índices do SINAPI - Sistema Nacional de Pesquisa de Custos e Índices da Construção Civil, tendo como data-base a data limite para apresentação da proposta, através da fórmula:

$$R = P_o \times \frac{I_i - I_o}{I_o}$$

Sendo,

R = Reajustamento;

P_o = Preço inicial;

I_i = Indicação data – base;

I_o = Indicação aniversário da proposta (12 meses).

7.3 Caso o(s) índice(s) estabelecido(s) para reajustamento venha(m) a ser extinto(s) ou de qualquer forma não possa(m) mais ser utilizado(s), será(ão) adotado(s), em substituição, o(s) que vier(em) a ser determinado(s) pela legislação então em vigor.

7.4 Na ausência de previsão legal quanto ao índice substituto, as partes elegerão novo índice oficial, para reajustamento do preço do valor remanescente, por meio de termo aditivo.

7.5 Nos reajustes subsequentes ao primeiro, o interregno mínimo de um ano será contado a partir dos efeitos financeiros do último reajuste.

Rua João Pessoa, 08 – Centro Ibitiara/Ba CEP: 46.700-000

Fone/Fax: (77) 3647-2151 - <https://www.ibitiara.ba.gov.br/>



ESTADO DA BAHIA
PREFEITURA MUNICIPAL DE IBITIARA
CNPJ: 13.781.828/0001-76



CONCORRÊNCIA ELETRÔNICA Nº. 004/2024-CONC-E

7.6 A CONTRATADA não terá direito ao reajuste do preço das etapas do serviço que, comprovadamente, sofrerem atraso em consequência da ação ou omissão motivada pela própria CONTRATADA, e também das que forem executadas fora do prazo, sem que tenha sido autorizada a respectiva prorrogação.

7.6.1 Fica o Contratado obrigado a apresentar memória de cálculo referente ao reajustamento de preços solicitado, sempre que este ocorrer.

7.7 Nas aferições finais, o(s) índice(s) utilizado(s) para reajuste será(ão), obrigatoriamente, o(s) definitivo(s).

7.8 O reajuste será realizado por apostilamento.

8. CLÁUSULA OITAVA - OBRIGAÇÕES DO CONTRATANTE [\(art. 92, X, XI e XIV\)](#)

8.1 São obrigações do CONTRATANTE:

8.1.1 Exigir o cumprimento de todas as obrigações assumidas pelo Contratado, de acordo com o contrato e seus anexos;

8.1.2 Receber o objeto no prazo e condições estabelecidas no Termo de Referência;

8.1.3 Notificar o Contratado por escrito da ocorrência de eventuais imperfeições, falhas ou irregularidades constatadas no curso da execução dos serviços, fixando prazo para a sua correção, certificando-se de que as soluções por ele propostas sejam as mais adequadas.

8.1.4 Notificar o Contratado, por escrito, sobre vícios, defeitos ou incorreções verificadas no objeto fornecido, para que seja por ele substituído, reparado ou corrigido, no total ou em parte, às suas expensas;

8.1.5 Acompanhar e fiscalizar a execução do contrato e o cumprimento das obrigações pelo Contratado;

8.1.6 Comunicar a empresa para emissão de Nota Fiscal no que se refere à parcela incontroversa da execução do objeto, para efeito de liquidação e pagamento, quando houver controvérsia sobre a execução do objeto, quanto à dimensão, qualidade e quantidade, conforme o [art. 143 da Lei nº 14.133, de 2021](#);

8.1.7 Dos pagamentos realizados serão retidos na fonte os impostos nos moldes da INSTRUÇÃO NORMATIVA RFB Nº 1234, DE 11 DE JANEIRO DE 2012, alterada pela redação dada pela [Instrução Normativa RFB nº 2145, de 26 de junho de 2023](#) e Decreto Municipal de nº Decreto Municipal de nº108/2023 de 06 de setembro de 2023.

8.1.8 Efetuar o pagamento ao Contratado do valor correspondente à execução do objeto, no prazo, forma e condições estabelecidos no presente Contrato e no Termo de Referência;

Rua João Pessoa, 08 – Centro Ibitiara/Ba CEP: 46.700-000

Fone/Fax: (77) 3647-2151 - <https://www.ibitiara.ba.gov.br/>



ESTADO DA BAHIA
PREFEITURA MUNICIPAL DE IBITIARA
CNPJ: 13.781.828/0001-76



CONCORRÊNCIA ELETRÔNICA Nº. 004/2024-CONC-E

- 8.1.9 Aplicar ao Contratado as sanções previstas na lei e neste Contrato;
- 8.1.10 Cientificar à Assessoria Jurídica do Município para adoção das medidas cabíveis quando do descumprimento de obrigações pelo Contratado;
- 8.1.11 Explicitamente emitir decisão sobre todas as solicitações e reclamações relacionadas à execução do presente Contrato, ressalvados os requerimentos manifestamente impertinentes, meramente protelatórios ou de nenhum interesse para a boa execução do ajuste.
- 8.1.12 A Administração terá o prazo de 30 (trinta) dias a contar da data do protocolo do requerimento para decidir, admitida a prorrogação motivada, por igual período.
- 8.1.13 Responder eventuais pedidos de reestabelecimento do equilíbrio econômico-financeiro feitos pelo contratado no prazo máximo de 30 (trinta) dias
- 8.1.14 Notificar os emitentes das garantias quanto ao início de processo administrativo para apuração de descumprimento de cláusulas contratuais. ([§4º, do art. 137, da Lei nº 14.133, de 2021.](#))
- 8.1.15 Comunicar o Contratado na hipótese de posterior alteração do projeto pelo Contratante, no caso [do art. 93, §2º, da Lei nº 14.133, de 2021.](#)
- 8.1.16 Fornecer por escrito as informações necessárias para o desenvolvimento dos serviços objeto do contrato.
- 8.1.17 Realizar avaliações periódicas da qualidade dos serviços, após seu recebimento.
- 8.1.18 Arquivar, entre outros documentos, de projetos, "as built", especificações técnicas, orçamentos, termos de recebimento, contratos e aditamentos, relatórios de inspeções técnicas após o recebimento do serviço e notificações expedidas.
- 8.1.19 Assegurar que o ambiente de trabalho, inclusive seus equipamentos e instalações, apresentem condições adequadas ao cumprimento, pelo Contratado, das normas de segurança e saúde no trabalho, quando o serviço for executado em suas dependências, ou em local por ela designado.
- 8.1.20 Não responder por quaisquer compromissos assumidos pelo Contratado com terceiros, ainda que vinculados à execução do contrato, bem como por qualquer dano causado a terceiros em decorrência de ato do Contratado, de seus empregados, prepostos ou subordinados.
- 8.1.21 Previamente à expedição da ordem de serviço, verificar pendências, liberar áreas e/ou adotar providências cabíveis para a regularidade do início da sua execução.

Rua João Pessoa, 08 – Centro Ibitiara/Ba CEP: 46.700-000
Fone/Fax: (77) 3647-2151 - <https://www.ibitiara.ba.gov.br/>



ESTADO DA BAHIA
PREFEITURA MUNICIPAL DE IBITIARA
CNPJ: 13.781.828/0001-76



CONCORRÊNCIA ELETRÔNICA Nº. 004/2024-CONC-E

9. CLÁUSULA NONA - OBRIGAÇÕES DO CONTRATADO ([art. 92, XIV, XVI e XVII](#))

9.1 O Contratado deve cumprir todas as obrigações constantes deste Contrato, do Termo de Referência e demais anexos que o vinculam, assumindo como exclusivamente seus os riscos e as despesas decorrentes da boa e perfeita execução do objeto, observando, ainda, as obrigações a seguir dispostas:

- 9.1.1 Manter preposto aceito pela Administração no local do serviço para representá-lo na execução do contrato.
- 9.1.2 A indicação ou a manutenção do preposto da empresa poderá ser recusada pelo órgão ou entidade, desde que devidamente justificada, devendo a empresa designar outro para o exercício da atividade.
- 9.1.3 Atender às determinações regulares emitidas pelo fiscal do contrato ou autoridade superior ([art. 137, II](#)) e prestar todo esclarecimento ou informação por eles solicitados;
- 9.1.4 Alocar os empregados necessários ao perfeito cumprimento das cláusulas deste contrato, com habilitação e conhecimento adequados, fornecendo os materiais, equipamentos, ferramentas e utensílios demandados, cuja quantidade, qualidade e tecnologia deverão atender às recomendações de boa técnica e a legislação de regência;
- 9.1.5 Reparar, corrigir, remover, reconstruir ou substituir, às suas expensas, no total ou em parte, no prazo fixado pelo fiscal do contrato, os serviços nos quais se verificarem vícios, defeitos ou incorreções resultantes da execução ou dos materiais empregados;
- 9.1.6 Cada vício, defeito ou incorreção verificada pelo fiscal do contrato reveste-se de peculiar característica. Por isso que, diante da natureza do objeto contratado, é impróprio determinar prazo único para as correções devidas, devendo o fiscal do contrato, avaliar o caso concreto, para o fim de fixar prazo para as correções.
- 9.1.7 Responsabilizar-se pelos vícios e danos decorrentes da execução do objeto, de acordo com o [Código de Defesa do Consumidor \(Lei nº 8.078, de 1990\)](#), bem como por todo e qualquer dano causado à Administração ou terceiros, não reduzindo essa responsabilidade a fiscalização ou o acompanhamento da execução contratual pelo Contratante, que ficará autorizado a descontar dos pagamentos devidos ou da garantia, caso exigida no edital, o valor correspondente aos danos sofridos;
- 9.1.8 Efetuar comunicação ao Contratante, assim que tiver ciência da impossibilidade de realização ou finalização do serviço no prazo estabelecido, para adoção de ações de contingência cabíveis.

Rua João Pessoa, 08 – Centro Ibitiara/Ba CEP: 46.700-000

Fone/Fax: (77) 3647-2151 - <https://www.ibitiara.ba.gov.br/>



ESTADO DA BAHIA
PREFEITURA MUNICIPAL DE IBITIARA
CNPJ: 13.781.828/0001-76



CONCORRÊNCIA ELETRÔNICA Nº. 004/2024-CONC-E

- 9.1.9 Não contratar, durante a vigência do contrato, cônjuge, companheiro ou parente em linha reta, colateral ou por afinidade, até o terceiro grau, de dirigente do contratante ou do fiscal ou gestor do contrato, nos termos do [artigo 48, parágrafo único, da Lei nº 14.133, de 2021](#);
- 9.1.10 O contratado deverá entregar ao setor responsável pela fiscalização do contrato, até o dia trinta do mês seguinte ao da prestação dos serviços (medições), os seguintes documentos:
- i. prova de regularidade relativa à Seguridade Social;
 - ii. certidão conjunta relativa aos tributos federais e à Dívida Ativa da União;
 - iii. certidões que comprovem a regularidade perante a Fazenda Municipal ou Distrital do domicílio ou sede do contratado;
 - iv. certidões que comprovem a regularidade perante a Fazenda Estadual do domicílio do contratado;
 - v. Certidão de Regularidade do FGTS – CRF; e
 - vi. Certidão Negativa de Débitos Trabalhistas – CNDT;
- 9.1.11 Responsabilizar-se pelo cumprimento das obrigações previstas em Acordo, Convenção, Dissídio Coletivo de Trabalho ou equivalentes das categorias abrangidas pelo contrato, por todas as obrigações trabalhistas, sociais, previdenciárias, tributárias e as demais previstas em legislação específica, cuja inadimplência não transfere a responsabilidade ao Contratante;
- 9.1.12 Comunicar ao Fiscal do contrato, no prazo de 24 (vinte e quatro) horas, qualquer ocorrência anormal ou acidente que se verifique no local dos serviços.
- 9.1.13 Prestar todo esclarecimento ou informação solicitada pelo Contratante ou por seus prepostos, garantindo-lhes o acesso, a qualquer tempo, ao local dos trabalhos, bem como aos documentos relativos à execução do empreendimento.
- 9.1.14 Paralisar, por determinação do Contratante, qualquer atividade que não esteja sendo executada de acordo com a boa técnica ou que ponha em risco a segurança de pessoas ou bens de terceiros.
- 9.1.15 Promover a guarda, manutenção e vigilância de materiais, ferramentas, e tudo o que for necessário à execução do objeto, durante a vigência do contrato.
- 9.1.16 Conduzir os trabalhos com estrita observância às normas da legislação pertinente, cumprindo as determinações dos Poderes Públicos, mantendo sempre limpo o local dos serviços e nas melhores condições de segurança, higiene e disciplina.

Rua João Pessoa, 08 – Centro Ibitiara/Ba CEP: 46.700-000

Fone/Fax: (77) 3647-2151 - <https://www.ibitiara.ba.gov.br/>



ESTADO DA BAHIA
PREFEITURA MUNICIPAL DE IBITIARA
CNPJ: 13.781.828/0001-76



CONCORRÊNCIA ELETRÔNICA Nº. 004/2024-CONC-E

- 9.1.17 Submeter previamente, por escrito, ao Contratante, para análise e aprovação, quaisquer mudanças nos métodos executivos que fujam às especificações do memorial descritivo ou instrumento congênere.
- 9.1.18 Não permitir a utilização de qualquer trabalho do menor de dezesseis anos, exceto na condição de aprendiz para os maiores de quatorze anos, nem permitir a utilização do trabalho do menor de dezoito anos em trabalho noturno, perigoso ou insalubre;
- 9.1.19 Manter durante toda a vigência do contrato, em compatibilidade com as obrigações assumidas, todas as condições exigidas para habilitação na licitação;
- 9.1.20 Cumprir, durante todo o período de execução do contrato, a reserva de cargos prevista em lei para pessoa com deficiência, para reabilitado da Previdência Social ou para aprendiz, bem como as reservas de cargos previstas na legislação ([art. 116](#)), conforme previsto na Lei 14.133/2021 e de acordo com as normas específicas que rege a matéria, no prazo fixado pelo fiscal do contrato, com a indicação dos empregados que preencheram as referidas vagas;
- 9.1.21 Guardar sigilo sobre todas as informações obtidas em decorrência do cumprimento do contrato;
- 9.1.22 Arcar com o ônus decorrente de eventual equívoco no dimensionamento dos quantitativos de sua proposta, inclusive quanto aos custos variáveis decorrentes de fatores futuros e incertos, devendo complementá-los, caso o previsto inicialmente em sua proposta não seja satisfatório para o atendimento do objeto da contratação, exceto quando ocorrer algum dos eventos arrolados no [art. 124, II, d, da Lei nº 14.133, de 2021](#);
- 9.1.23 Cumprir, além dos postulados legais vigentes de âmbito federal, estadual ou municipal, as normas de segurança do Contratante;
- 9.1.24 Manter os empregados nos horários predeterminados pelo Contratante.
- 9.1.25 Apresentar os empregados devidamente identificados por meio de crachá.
- 9.1.26 Apresentar ao Contratante, quando for o caso, a relação nominal dos empregados que adentrarão no órgão para a execução do serviço.
- 9.1.27 Observar os preceitos da legislação sobre a jornada de trabalho, conforme a categoria profissional.
- 9.1.28 Atender às solicitações do Contratante quanto à substituição dos empregados alocados, no prazo fixado pela fiscalização do contrato, nos casos em que ficar constatado descumprimento das obrigações relativas à execução do serviço, conforme descrito nas especificações do objeto.

Rua João Pessoa, 08 – Centro Ibitiara/Ba CEP: 46.700-000
Fone/Fax: (77) 3647-2151 - <https://www.ibitiara.ba.gov.br/>



ESTADO DA BAHIA
PREFEITURA MUNICIPAL DE IBITIARA
CNPJ: 13.781.828/0001-76



CONCORRÊNCIA ELETRÔNICA Nº. 004/2024-CONC-E

- 9.1.29 Instruir seus empregados quanto à necessidade de acatar as Normas Internas do Contratante.
- 9.1.30 Instruir seus empregados a respeito das atividades a serem desempenhadas, alertando-os a não executarem atividades não abrangidas pelo contrato, devendo o Contratado relatar ao Contratante toda e qualquer ocorrência neste sentido, a fim de evitar desvio de função.
- 9.1.31 Instruir os seus empregados, quanto à prevenção de incêndios nas áreas do Contratante.
- 9.1.32 Adotar as providências e precauções necessárias, inclusive consulta nos respectivos órgãos, se necessário for, a fim de que não venham a ser danificadas as redes hidrossanitárias, elétricas e de comunicação.
- 9.1.33 Estar registrada ou inscrita no Conselho Profissional competente, conforme as áreas de atuação previstas no Termo de Referência, em plena validade.
- 9.1.34 Obter junto aos órgãos competentes, conforme o caso, as licenças necessárias e demais documentos e autorizações exigíveis, na forma da legislação aplicável.
- 9.1.35 Elaborar o Diário de Obra, incluindo diariamente, pelo Engenheiro preposto responsável, as informações sobre o andamento do empreendimento, tais como, número de funcionários, de equipamentos, condições de trabalho, condições meteorológicas, serviços executados, registro de ocorrências e outros fatos relacionados, bem como os comunicados à Fiscalização e situação das atividades em relação ao cronograma previsto.
- 9.1.36 Refazer, às suas expensas, os trabalhos executados em desacordo com o estabelecido nas especificações, bem como substituir aqueles realizados com materiais defeituosos ou com vício de construção, pelo prazo de 05 (cinco) anos, contado da data de emissão do Termo de Recebimento Definitivo.
- 9.1.37 Reconhecer a propriedade do Município, de todos os fósseis e achados localizados durante a execução dos serviços, fazendo-lhe a pronta entrega, quando for o caso.
- 9.1.38 Cumprir e fazer cumprir os dispositivos legais pertinentes aos elementos de defesa e preservação do meio ambiente relativamente às legislações em nível federal, estadual e municipal, com o devido cumprimento das condicionantes ambientais.
- 9.1.39 A CONTRATADA deverá adotar todas as precauções para evitar agressões ao meio ambiente, mantendo o local de trabalho adequado às exigências de limpeza, higiene e segurança.
- 9.1.40 A CONTRATADA fica responsável, inclusive por atos de seus empregados, pela preservação da flora e da fauna existente, de acordo com a legislação e normas vigentes.

Rua João Pessoa, 08 – Centro Ibitiara/Ba CEP: 46.700-000

Fone/Fax: (77) 3647-2151 - <https://www.ibitiara.ba.gov.br/>



CONCORRÊNCIA ELETRÔNICA Nº. 004/2024-CONC-E

9.1.41 Observar as diretrizes, critérios e procedimentos para a gestão dos resíduos da construção civil estabelecidos na Resolução nº 307, de 05/07/2002, com as alterações posteriores, do Conselho Nacional de Meio Ambiente - CONAMA, conforme [artigo 4º, §§ 2º e 3º, da Instrução Normativa SLTI/MP nº 1, de 19/01/2010](#), nos seguintes termos:

- i. O gerenciamento dos resíduos originários da contratação deverá obedecer às diretrizes técnicas e procedimentos do Programa Municipal de Gerenciamento de Resíduos da Construção Civil, ou do Projeto de Gerenciamento de Resíduos da Construção Civil apresentado ao órgão competente, conforme o caso.
- ii. Nos termos dos [artigos 3º e 10º da Resolução CONAMA nº 307, de 05/07/2002](#), o Contratado deverá providenciar a destinação ambientalmente adequada dos resíduos da construção civil originários da contratação.
- iii. Responder por qualquer acidente de trabalho na execução dos serviços, por uso indevido de patentes registradas em nome de terceiros, por danos resultantes de defeitos ou incorreções dos serviços ou dos bens do Contratante, de seus funcionários ou de terceiros, ainda que ocorridos em via pública junto ao serviço de engenharia.
- iv. Providenciar, conforme o caso, as ligações definitivas das utilidades previstas no projeto (água, esgoto, gás, energia elétrica, telefone etc.), bem como atuar junto aos órgãos federais, estaduais e municipais e concessionárias de serviços públicos para a obtenção de licenças e regularização dos serviços e atividades concluídas (ex.: Habite-se, Licença Ambiental de Operação etc.).

10. CLÁUSULA DÉCIMA – GARANTIA DE EXECUÇÃO ([art. 92, XII](#))

10.1 Não haverá exigência de garantia de execução contratual, ficando sobre a inteira responsabilidade do Contratado pela garantia dos serviços prestados com padrões adequados de qualidade, segurança, durabilidade e desempenho, sob pena das sanções cabíveis, onde será observado o que estabelece a lei nº 8.078 de 11 de setembro de 1990 (Código de Defesa do Consumidor), bem como a responsabilidade, durante o prazo irredutível de cinco anos, pela solidez e segurança do trabalho, assim em razão dos materiais, como do solo, em conformidade com o artigo 618, da Lei 10.406/2002 e demais legislação aplicada a matéria.

11. CLÁUSULA DÉCIMA PRIMEIRA – INFRAÇÕES E SANÇÕES ADMINISTRATIVAS ([art. 92, XIV](#))

11.1 Comete infração administrativa, nos termos da [Lei nº 14.133, de 2021](#), o contratado que:

Rua João Pessoa, 08 – Centro Ibitiara/Ba CEP: 46.700-000

Fone/Fax: (77) 3647-2151 - <https://www.ibitiara.ba.gov.br/>



ESTADO DA BAHIA
PREFEITURA MUNICIPAL DE IBITIARA
CNPJ: 13.781.828/0001-76



CONCORRÊNCIA ELETRÔNICA Nº. 004/2024-CONC-E

- 11.2 der causa à inexecução parcial do contrato;
- 11.3 der causa à inexecução parcial do contrato que cause grave dano à Administração ou ao funcionamento dos serviços públicos ou ao interesse coletivo;
- 11.4 der causa à inexecução total do contrato;
- 11.5 ensejar o retardamento da execução ou da entrega do objeto da contratação sem motivo justificado;
- 11.6 apresentar documentação falsa ou prestar declaração falsa durante a execução do contrato;
- 11.7 praticar ato fraudulento na execução do contrato;
- 11.8 comportar-se de modo inidôneo ou cometer fraude de qualquer natureza;
- 11.9 praticar ato lesivo previsto no [art. 5º da Lei nº 12.846, de 1º de agosto de 2013](#).
- 11.10 Serão aplicadas ao contratado que incorrer nas infrações acima descritas as seguintes sanções:
- 11.10.1 Advertência, quando o contratado der causa à inexecução parcial do contrato, sempre que não se justificar a imposição de penalidade mais grave ([art. 156, §2º, da Lei nº 14.133, de 2021](#));
- 11.10.2 Impedimento de licitar e contratar, quando praticadas as condutas descritas nas alíneas “b”, “c” e “d” do subitem acima deste Contrato, sempre que não se justificar a imposição de penalidade mais grave ([art. 156, § 4º, da Lei nº 14.133, de 2021](#));
- 11.10.3 Declaração de inidoneidade para licitar e contratar, quando praticadas as condutas descritas nas alíneas “e”, “f”, “g” e “h” do subitem acima deste Contrato, bem como nas alíneas “b”, “c” e “d”, que justifiquem a imposição de penalidade mais grave ([art. 156, §5º, da Lei nº 14.133, de 2021](#)).
- 11.11 Multa:
- 11.11.1 0,5% (zero vírgula cinco por cento) por dia de atraso no fornecimento dos materiais, ou por atraso no cumprimento de obrigação contratual ou legal, até o 30º (trigésimo) dia, calculados sobre o valor total dos itens constantes da Ordem de Compras.
- 11.11.2 30% (trinta por cento) sobre o valor total da contratação, na hipótese da Contratada injustificadamente desistir do contrato ou der causa a sua rescisão, bem como nos demais casos de descumprimento contratual, quando o município de Montes Claros, em face da menor gravidade do fato e mediante motivação da autoridade superior, poderá reduzir o percentual da multa a ser aplicada.
- 11.12 A aplicação das sanções previstas neste Contrato não exclui, em hipótese alguma, a obrigação de reparação integral do dano causado ao Contratante ([art. 156, §9º, da Lei nº 14.133, de 2021](#))

Rua João Pessoa, 08 – Centro Ibitiara/Ba CEP: 46.700-000
Fone/Fax: (77) 3647-2151 - <https://www.ibitiara.ba.gov.br/>



ESTADO DA BAHIA
PREFEITURA MUNICIPAL DE IBITIARA
CNPJ: 13.781.828/0001-76



CONCORRÊNCIA ELETRÔNICA Nº. 004/2024-CONC-E

11.13 Todas as sanções previstas neste Contrato poderão ser aplicadas cumulativamente com a multa ([art. 156, §7º, da Lei nº 14.133, de 2021](#)).

11.14 Antes da aplicação da multa será facultada a defesa do interessado no prazo de 15 (quinze) dias úteis, contado da data de sua intimação ([art. 157, da Lei nº 14.133, de 2021](#))

11.15 Se a multa aplicada e as indenizações cabíveis forem superiores ao valor do pagamento eventualmente devido pelo Contratante ao Contratado, além da perda desse valor, a diferença será descontada da garantia prestada ou será cobrada judicialmente ([art. 156, §8º, da Lei nº 14.133, de 2021](#)).

11.16 Previamente ao encaminhamento à cobrança judicial, a multa poderá ser recolhida administrativamente no prazo máximo de 30 (trinta) dias, a contar da data do recebimento da comunicação enviada pela autoridade competente.

11.17 A aplicação das sanções realizar-se-á em processo administrativo que assegure o contraditório e a ampla defesa ao Contratado, observando-se o procedimento previsto no caput e parágrafos do [art. 158 da Lei nº 14.133, de 2021](#), para as penalidades de impedimento de licitar e contratar e de declaração de inidoneidade para licitar ou contratar.

11.18 Na aplicação das sanções serão considerados ([art. 156, §1º, da Lei nº 14.133, de 2021](#)):

11.18.1 a natureza e a gravidade da infração cometida;

11.18.2 as peculiaridades do caso concreto;

11.18.3 as circunstâncias agravantes ou atenuantes;

11.18.4 os danos que dela provierem para o Contratante;

11.18.5 a implantação ou o aperfeiçoamento de programa de integridade, conforme normas e orientações dos órgãos de controle.

11.19 Os atos previstos como infrações administrativas na [Lei nº 14.133, de 2021](#), ou em outras leis de licitações e contratos da Administração Pública que também sejam tipificados como atos lesivos [na Lei nº 12.846, de 2013](#), serão apurados e julgados conjuntamente, nos mesmos autos, observados o rito procedimental e autoridade competente definidos na referida [Lei \(art. 159\)](#).

11.20 A personalidade jurídica do Contratado poderá ser desconsiderada sempre que utilizada com abuso do direito para facilitar, encobrir ou dissimular a prática dos atos ilícitos previstos neste Contrato ou para provocar confusão patrimonial, e, nesse caso, todos os efeitos das sanções aplicadas à pessoa jurídica serão estendidos aos seus administradores e sócios com poderes de administração, à pessoa jurídica sucessora

Rua João Pessoa, 08 – Centro Ibitiara/Ba CEP: 46.700-000

Fone/Fax: (77) 3647-2151 - <https://www.ibitiara.ba.gov.br/>



ESTADO DA BAHIA
PREFEITURA MUNICIPAL DE IBITIARA
CNPJ: 13.781.828/0001-76



CONCORRÊNCIA ELETRÔNICA Nº. 004/2024-CONC-E

ou à empresa do mesmo ramo com relação de coligação ou controle, de fato ou de direito, com o Contratado, observados, em todos os casos, o contraditório, a ampla defesa e a obrigatoriedade de análise jurídica prévia ([art. 160, da Lei nº 14.133, de 2021](#))

11.21 O Contratante deverá, no prazo máximo de 15 (quinze) dias úteis, contado da data de aplicação da sanção, informar e manter atualizados os dados relativos às sanções por ela aplicadas, para fins de publicidade no [Cadastro Nacional de Empresas Inidôneas e Suspensas \(Ceis\)](#) e no Cadastro Nacional de Empresas Punidas (Cnep), instituídos no âmbito do Poder Executivo Federal. ([Art. 161, da Lei nº 14.133, de 2021](#))

11.22 As sanções de impedimento de licitar e contratar e declaração de inidoneidade para licitar ou contratar são passíveis de reabilitação na forma do [art. 163 da Lei nº 14.133/21](#).

12. CLÁUSULA DÉCIMA SEGUNDA – DA EXTINÇÃO CONTRATUAL ([art. 92, XIX](#))

12.1 O contrato será extinto quando cumpridas as obrigações de ambas as partes, ainda que isso ocorra antes do prazo estipulado para tanto.

12.2 Se as obrigações não forem cumpridas no prazo estipulado, a vigência ficará prorrogada até a conclusão do objeto, caso em que deverá a Administração providenciar a readequação do cronograma fixado para o contrato.

12.3 Quando a não conclusão do contrato referida no item anterior decorrer de culpa do contratado:

12.3.1 ficará ele constituído em mora, sendo-lhe aplicáveis as respectivas sanções administrativas; e

12.3.2 poderá a Administração optar pela extinção do contrato e, nesse caso, adotar as medidas admitidas em lei para a continuidade da execução contratual.

12.4 O contrato poderá ser extinto antes de cumpridas as obrigações nele estipuladas, ou antes do prazo nele fixado, por algum dos motivos previstos no [artigo 137 da Lei nº 14.133/21](#), bem como amigavelmente, assegurados o contraditório e a ampla defesa.

12.5 Nesta hipótese, aplicam-se também os [artigos 138 e 139](#) da mesma Lei.

12.6 A alteração social ou a modificação da finalidade ou da estrutura da empresa não ensejará a extinção se não restringir sua capacidade de concluir o contrato.

12.7 Se a operação implicar mudança da pessoa jurídica contratada, deverá ser formalizado termo aditivo para alteração subjetiva.

12.8 O termo de extinção, sempre que possível, será precedido:

Rua João Pessoa, 08 – Centro Ibitiara/Ba CEP: 46.700-000

Fone/Fax: (77) 3647-2151 - <https://www.ibitiara.ba.gov.br/>



ESTADO DA BAHIA
PREFEITURA MUNICIPAL DE IBITIARA
CNPJ: 13.781.828/0001-76



CONCORRÊNCIA ELETRÔNICA Nº. 004/2024-CONC-E

12.8.1 Balanço dos eventos contratuais já cumpridos ou parcialmente cumpridos;

12.8.2 Relação dos pagamentos já efetuados e ainda devidos;

12.8.3 Indenizações e multas.

12.9 A extinção do contrato não configura óbice para o reconhecimento do desequilíbrio econômico-financeiro, hipótese em que será concedida indenização por meio de termo indenizatório ([art. 131, caput, da Lei n.º 14.133, de 2021](#)).

12.10 O contrato poderá ser extinto caso se constate que o contratado mantém vínculo de natureza técnica, comercial, econômica, financeira, trabalhista ou civil com dirigente do órgão ou entidade contratante ou com agente público que tenha desempenhado função na licitação ou atue na fiscalização ou na gestão do contrato, ou que deles seja cônjuge, companheiro ou parente em linha reta, colateral ou por afinidade, até o terceiro grau ([art. 14, inciso IV, da Lei n.º 14.133, de 2021](#)).

13. CLÁUSULA DÉCIMA TERCEIRA – DOTAÇÃO ORÇAMENTÁRIA ([art. 92, VIII](#))

13.1 As despesas decorrentes da presente contratação correrão à conta de recursos específicos consignados no Orçamento Geral do Município deste exercício, na dotação abaixo discriminada:

xxxxxxxxxxxxxxxxx(constar as informações contidas do Termo de Referência) xxxxxxxxxxxxxxxx

13.2 A dotação relativa aos exercícios financeiros subsequentes será indicada após aprovação da Lei Orçamentária respectiva e liberação dos créditos correspondentes, mediante apostilamento.

14. CLÁUSULA DÉCIMA QUARTA – DOS CASOS OMISSOS ([art. 92, III](#))

14.1 Os casos omissos serão decididos pelo contratante, segundo as disposições contidas na [Lei nº 14.133, de 2021](#), e demais normas federais aplicáveis e, subsidiariamente, segundo as disposições contidas na [Lei nº 8.078, de 1990 – Código de Defesa do Consumidor](#) – e normas e princípios gerais dos contratos.

15. CLÁUSULA DÉCIMA QUINTA – ALTERAÇÕES

15.1 Eventuais alterações contratuais reger-se-ão pela disciplina dos [arts. 124 e seguintes da Lei nº 14.133, de 2021](#).

15.2 O contratado é obrigado a aceitar, nas mesmas condições contratuais, os acréscimos ou supressões que se fizerem necessários, até o limite de 25% (vinte e cinco por cento) do valor inicial atualizado do contrato que se fizerem nas obras, nos serviços ou nas compras, e, no caso de reforma de edifício ou de equipamento,

Rua João Pessoa, 08 – Centro Ibitiara/Ba CEP: 46.700-000

Fone/Fax: (77) 3647-2151 - <https://www.ibitiara.ba.gov.br/>



ESTADO DA BAHIA
PREFEITURA MUNICIPAL DE IBITIARA
CNPJ: 13.781.828/0001-76



CONCORRÊNCIA ELETRÔNICA Nº. 004/2024-CONC-E

o limite para os acréscimos será de até 50% (cinquenta por cento) do valor inicial atualizado do contrato, na forma da Lei.

15.3 As alterações contratuais deverão ser promovidas mediante celebração de termo aditivo, submetido à prévia aprovação da consultoria jurídica do contratante, salvo nos casos de justificada necessidade de antecipação de seus efeitos, hipótese em que a formalização do aditivo deverá ocorrer no prazo máximo de 1 (um) mês (art. 132 da Lei nº 14.133, de 2021).

15.4 Registros que não caracterizam alteração do contrato podem ser realizados por simples apostila, dispensada a celebração de termo aditivo, na forma do [art. 136 da Lei nº 14.133, de 2021](#).

16. CLÁUSULA DÉCIMA SEXTA – PUBLICAÇÃO

16.1 Incumbirá ao contratante divulgar o presente instrumento no sítio oficial na Internet, em atenção ao art. 91, caput, da Lei nº 14.133, de 2021, e ao [art. 8º, §2º, da Lei n. 12.527, de 2011](#), c/c [art. 7º, §3º, inciso V, do Decreto n. 7.724, de 2012](#).

17. CLÁUSULA DÉCIMA OITAVA– FORO ([art. 92, §1º](#))

17.1 Fica eleito o Foro da Comarca do Contratante para dirimir os litígios que decorrerem da execução deste Termo de Contrato que não puderem ser compostos pela conciliação, conforme [art. 92, §1º, da Lei nº 14.133/21](#).

[Local], [dia] de [mês] de [ano].

MUNICIPIO DE XXXXXXXXXXXXX
CONTRATANTE

FISCAL DO CONTRATO
XXXXXXXXXXXXXXXXXX
CONTRATADA

TESTEMUNHAS:

1 – Nome: 2 – Nome:
CPF: CPF:

Rua João Pessoa, 08 – Centro Ibitiara/Ba CEP: 46.700-000
Fone/Fax: (77) 3647-2151 - <https://www.ibitiara.ba.gov.br/>