



**PREFEITURA MUNICIPAL DE MACAUBAS**

Rua Dr. Vital Soares, 268 - 1º Andar - CEP: 46.500-000

Macaúbas - Bahia - Fone (77) 3473-1461

CNPJ: 13.782.461/0001-05

## **PROCESSO ADMINISTRATIVO Nº 020-2026-LIC**

# **DISPENSA DE LICITAÇÃO Nº 003-2026 (OBRA E SERVIÇO DE ENGENHARIA)**

**OBJETO:** CONTRATAÇÃO DE EMPRESA DE ENGENHARIA PARA EXECUÇÃO DOS SERVIÇOS DE CONSTRUÇÃO DO MURO DE CONTENÇÃO E DRENAGEM NA CRECHE LEOBINA DO RÊGO, SITUADA A RUA MARIA DO CARMO, NO MUNICÍPIO DE MACAÚBAS-BA.



**PREFEITURA MUNICIPAL DE MACAUBAS**

Rua Dr. Vital Soares, 268 - 1º Andar - CEP: 46.500-000  
Macaúbas - Bahia - Fone (77) 3473-1461  
CNPJ: 13.782.461/0001-05

**AVISO DE INTENÇÃO DE CONTRATAÇÃO**

**CONTRATAÇÃO DIRETA  
PROCESSO ADMINISTRATIVO Nº 020-2026-LIC  
DISPENSA DE LICITAÇÃO Nº 003-2026**

**PREÂMBULO**

Torna-se público que a **PREFEITURA MUNICIPAL DE MACAÚBAS**, Estado da Bahia, por meio da Superintendência Municipal de Licitação e Contratos Administrativos, sediada na Rua Dr. Vital Soares, nº 268, 1º Andar, Centro, Macaúbas – Bahia, CEP 46.500-000, através do Agente de Contratação, nomeado pelo Decreto Municipal nº 192, de 22 de dezembro de 2023, por determinação da Autoridade Competente, Sr.º Aloísio Miguel Rebonato, Prefeito Municipal, para conhecimento das empresas interessadas que realizará contratação direta por **DISPENSA DE LICITAÇÃO**, do tipo **MENOR PREÇO**, nos termos da Lei nº 14.133, de 1º de abril de 2021, do Decreto Municipal nº 035/2023, Lei Complementar nº 123 de 14 de dezembro de 2006, Lei Municipal nº 834, de 29 de novembro de 2023, e demais disposições legais aplicáveis e, ainda, de acordo com as condições estabelecidas no Termo de Referência e seus anexos.

**Data Início de Acolhimento de Propostas:** ..... dia **19 / 01 / 2026**, às **8h**.

**Término do Recebimento das Propostas:** ..... dia **21 / 01 / 2026**, às **23h59**.

**Fundamentação Legal:** Art. 75, inciso I, nos termos da Lei nº 14.133, de 1º de abril de 2021, e demais legislações aplicáveis.

**Tratamento diferenciado para ME/EPP/EQUIPARADAS:** Sim.

**Consultas:** Observando o prazo legal, o fornecedor poderá formular consultas por e-mail, informando o objeto da contratação direta, por meio do endereço eletrônico: [licitacao@macaubas.ba.gov.br](mailto:licitacao@macaubas.ba.gov.br), Tel. nº (77) 9 8105-8098. Para todas as referências de tempo será considerado o horário de Brasília - DF.

Outras informações sobre o processo podem ser obtidas com o Agente de Contratação e a equipe de apoio da Prefeitura Municipal de Macaúbas, localizada na Rua Dr. Vital Soares, nº 268, 1º Andar, Centro – Macaúbas – Bahia, CEP 46.500-000.

O prazo de apresentação de propostas aos interessados é de **3 (três) dias úteis**.

**1. DO OBJETO DA CONTRATAÇÃO DIRETA**

**1.1.** O objeto do presente procedimento é a escolha da proposta mais vantajosa para a contratação, por dispensa de licitação, para **CONTRATAÇÃO DE EMPRESA DE ENGENHARIA PARA EXECUÇÃO DOS SERVIÇOS DE CONSTRUÇÃO DO MURO DE CONTENÇÃO E DRENAGEM NA CRECHE LEOBINA DO RÊGO, SITUADA A RUA MARIA DO CARMO, NO MUNICÍPIO DE MACAÚBAS-BA**, conforme condições, especificações e quantitativos indicados no **Processo Administrativo nº 020-2026-LIC** e exigências estabelecidas neste Aviso de Contratação Direta e seus anexos.

**1.2.** O critério de julgamento adotado será o **MENOR PREÇO**, observadas as exigências contidas neste Aviso e seus anexos quanto às especificações do objeto.

**2. DA FUNDAMENTAÇÃO LEGAL**

**2.1.** As compras e contratações das entidades públicas seguem obrigatoriamente um regime regulamentado por lei. O fundamento principal que reza por esta iniciativa é o artigo 37, inciso XXI, da Constituição Federal de 1988, no qual determina que as obras, os serviços, compras e alienações devem ocorrer por meio de licitações.

**2.1.1.** *Art. 37. A administração pública direta e indireta de qualquer dos Poderes da União, dos Estados, do Distrito Federal e dos Municípios obedecerá aos princípios de legalidade, impessoalidade, moralidade, publicidade e eficiência.*



## **PREFEITURA MUNICIPAL DE MACAUBAS**

Rua Dr. Vital Soares, 268 - 1º Andar - CEP: 46.500-000

Macaúbas - Bahia - Fone (77) 3473-1461

CNPJ: 13.782.461/0001-05

**2.2.** Por esse motivo, a Constituição Federal em seu artigo 37 estabelece que, a Administração Pública observará os Princípios da Legalidade, Impessoalidade, Moralidade, Publicidade e Eficiência.

**2.3.** Já no que tange a inafastabilidade do procedimento licitatório, o inciso XXI do artigo retro mencionado assevera que, ressalvados os casos especificados na legislação, as obras, serviços, compras e alienações serão contratados mediante processo de licitação pública que assegure igualdade de condições a todos os concorrentes, com cláusulas que estabeleçam obrigações de pagamento, mantidas as condições efetivas da proposta, nos termos da lei, o qual somente permitirá as exigências de qualificação técnica e econômica, indispensáveis à garantia do cumprimento das obrigações.

**2.4.** Desta feita, como previsto na norma superior, a realização do certame é a regra, contudo, a própria Lei de Licitações prevê situações em que é mais vantajoso para a Administração, a formalização da contratação direta, ou seja, sem que haja a necessidade do procedimento licitatório.

**2.5.** Assim, conforme previsão do Artigo 75, inciso I, da Lei 14.133/2021 (Nova Lei de Licitações) trouxe em seu texto a possibilidade de realizar dispensa de licitações para contratação que envolva valores até (R\$ 130.984,20 (cento e trinta mil novecentos e oitenta e quatro reais e vinte centavos, no caso de obras e serviços de engenharia).

**2.6.** Por conseguinte, pode-se afirmar que, dentro das regras dos valores estabelecidos pela legislação vigente, não há qualquer óbice quanto à pretensão.

**2.7.** Entretanto, conforme previsto no artigo 75, § 3º, da Nova Lei, as contratações diretas, pelo valor, serão preferencialmente precedidas de divulgação de aviso em sítio eletrônico oficial, pelo prazo mínimo de 3 (três) dias úteis, com a especificação do objeto pretendido e com a manifestação de interesse da Administração em obter propostas adicionais de eventuais interessados, devendo ser selecionada a proposta mais vantajosa.

**2.8.** Assim, para obter preços mais vantajosos dos serviços requisitados, faz-se necessário que a Administração dê publicidade à intenção de realizar contratação com a divulgação de aviso em sítio eletrônico oficial, pelo prazo mínimo de 3 (três) dias úteis.

### **3. DA PARTICIPAÇÃO NA DISPENSA**

**3.1.** Poderão participar deste procedimento, pessoa jurídica do ramo de atividade pertinente ao objeto da contratação, e que atendam a todas as exigências constantes neste instrumento e seus anexos.

**3.2.** Não poderão participar desta dispensa de licitação:

**3.2.1.** Aquele que não atenda às condições deste Aviso de Contratação Direta e seus anexos;

**3.2.2.** Autor do anteprojeto, do projeto básico ou do projeto executivo, pessoa física ou jurídica, quando a dispensa de licitação versar sobre serviços ou fornecimento de bens a ele relacionados;

**3.2.3.** Empresa, isoladamente ou em consórcio, responsável pela elaboração do projeto básico ou do projeto executivo, ou empresa da qual o autor do projeto seja dirigente, gerente, controlador, acionista ou detentor de mais de 5% (cinco por cento) do capital com direito a voto, responsável técnico ou subcontratado, quando a dispensa de licitação versar sobre serviços ou fornecimento de bens a ela necessários;

**3.2.4.** Pessoa física ou jurídica que se encontre, ao tempo da dispensa de licitação, impossibilitada de participar de licitação em decorrência de sanção que lhe foi imposta;

**3.2.5.** Aquele que mantenha vínculo de natureza técnica, comercial, econômica, financeira, trabalhista ou civil com dirigente do órgão ou entidade contratante ou com agente público que desempenhe função na dispensa de licitação ou atue na fiscalização ou na gestão do contrato, ou que deles seja cônjuge, companheiro ou parente em linha reta, colateral ou por afinidade, até o terceiro grau;

**3.2.6.** Empresas controladoras, controladas ou coligadas, nos termos da Lei nº 6.404, de 15 de dezembro de 1976, concorrendo entre si;

**3.2.7.** Pessoa física ou jurídica que, nos 5 (cinco) anos anteriores à divulgação do Aviso de Contratação Direta, tenha sido condenada judicialmente, com trânsito em julgado, por exploração de trabalho infantil, por submissão de trabalhadores a condições análogas às de escravo ou por contratação de adolescentes nos casos vedados pela legislação trabalhista;

**3.2.8.** Agente público do órgão ou entidade contratante;

**3.2.9.** Organizações da Sociedade Civil de Interesse Público - OSCIP, atuando nessa condição;

**3.2.10.** Não poderá participar, direta ou indiretamente, da dispensa de licitação ou da execução do contrato agente público do órgão ou entidade contratante, devendo ser observadas as situações que



**PREFEITURA MUNICIPAL DE MACAUBAS**

Rua Dr. Vital Soares, 268 - 1º Andar - CEP: 46.500-000

Macaúbas - Bahia - Fone (77) 3473-1461

CNPJ: 13.782.461/0001-05

possam configurar conflito de interesses no exercício ou após o exercício do cargo ou emprego, nos termos da legislação que disciplina a matéria, [conforme § 1º do art. 9º da Lei nº 14.133, de 2021](#);

**3.2.11.** Sociedades cooperativas.

**3.3.** O impedimento de que trata o item 3.2.4. será também aplicado ao fornecedor que atue em substituição a outra pessoa, física ou jurídica, com o intuito de burlar a efetividade da sanção a ela aplicada, inclusive a sua controladora, controlada ou coligada, desde que devidamente comprovado o ilícito ou a utilização fraudulenta da personalidade jurídica do fornecedor.

**3.4.** Equiparam-se aos autores do projeto as empresas integrantes do mesmo grupo econômico.

**3.5.** A vedação de que trata o item 3.2.8. estende-se a terceiro que auxilie a condução da contratação na qualidade de integrante de equipe de apoio, profissional especializado ou funcionário ou representante de empresa que preste assessoria técnica.

**3.6.** Será concedido margem de preferência de até 10% (dez por cento) da melhor proposta válida para efetivar a contratação de microempresas e empresas de pequeno porte sediadas no âmbito local ou regional;

**3.6.1.** A margem de preferência não autoriza a contratação por preço acima da média de mercado, apurada na pesquisa de preço da fase preliminar à deflagração da contratação direta.

#### **4. DA APRESENTAÇÃO E ENVIO DA PROPOSTA DE PREÇOS**

**4.1.** O fornecedor interessado, após a divulgação do Aviso de Contratação Direta, encaminhará, exclusivamente por meio do endereço eletrônico: [licitacao@macaubas.ba.gov.br](mailto:licitacao@macaubas.ba.gov.br), a proposta com a descrição do objeto ofertado, a marca do produto, quando for o caso, e o preço, até a data e o horário estabelecido para o término do recebimento das propostas.

**4.2.** A proposta de preço, em modelo padrão de acordo com este Aviso, deverá conter os seguintes elementos:

**4.2.1.** Ser redigida em língua portuguesa, digitada, em uma via, sem emendas, rasuras, entrelinhas ou ressalvas, devendo ser assinada pelo fornecedor ou seu representante legal;

**4.2.2.** Conter a indicação do banco, número da conta e agência do fornecedor vencedor, para fins de pagamento;

**4.2.3.** Todas as especificações do objeto contidas na proposta, tais como, validade da proposta, marca, modelo, tipo, fabricante e procedência, vinculam a Contratada;

**4.2.4.** Os preços deverão ser expressos em moeda corrente nacional, o valor unitário em algarismos e o valor global em algarismos e por extenso, de acordo com o [art. 12, inciso II da Lei nº 14.133, de 2021](#);

**4.2.5.** Ocorrendo divergência entre os preços unitários e o preço global, prevalecerão os primeiros, no caso de divergência entre os valores numéricos e os valores expressos por extenso, prevalecerão estes últimos;

**4.2.6.** A oferta deverá ser firme e precisa, limitada, rigorosamente, ao objeto deste Aviso de Contratação Direta, sem conter alternativas de preço ou de qualquer outra condição que induza o julgamento a mais de um resultado, sob pena de desclassificação.

**4.3.** Nos valores propostos estarão inclusos todos os custos operacionais, encargos previdenciários, trabalhistas, tributários, comerciais e quaisquer outros que incidam direta ou indiretamente na execução do objeto:

**4.3.1.** A proposta deverá conter declaração de que compreende a integralidade dos custos para atendimento dos direitos trabalhistas assegurados na Constituição Federal, nas leis trabalhistas, nas normas infralegais, nas convenções coletivas de trabalho e nos termos de ajustamento de conduta vigentes na data de entrega da proposta;

**4.3.2.** Os preços ofertados, tanto na proposta inicial, quanto na negociação, serão de exclusiva responsabilidade do fornecedor, não lhe assistindo o direito de pleitear qualquer alteração, sob alegação de erro, omissão ou qualquer outro pretexto.

**4.4.** Se o regime tributário da empresa implicar o recolhimento de tributos em percentuais variáveis, a cotação adequada será a que corresponde à média dos efetivos recolhimentos da empresa nos últimos doze meses.

**4.5.** Independentemente do percentual de tributo que constar na planilha, no pagamento serão retidos na fonte os percentuais estabelecidos na legislação vigente.

**4.6.** A apresentação das propostas implica obrigatoriedade do cumprimento das disposições nelas contidas, em conformidade com o que dispõe o Termo de Referência, assumindo o proponente o



## PREFEITURA MUNICIPAL DE MACAUBAS

Rua Dr. Vital Soares, 268 - 1º Andar - CEP: 46.500-000

Macaúbas - Bahia - Fone (77) 3473-1461

CNPJ: 13.782.461/0001-05

compromisso de executar o objeto contratado nos seus termos, bem como de fornecer os materiais, equipamentos, ferramentas e utensílios necessários, em quantidades e qualidades adequadas à perfeita execução contratual, promovendo, quando requerido, sua substituição.

**4.7.** O prazo de validade da proposta não será inferior a **60 (sessenta) dias**, a contar da data de sua apresentação.

**4.8.** No cadastramento da proposta, o fornecedor deverá, também, enviar as seguintes declarações:

**4.8.1.** Que inexistem fatos impeditivos para sua habilitação no certame, ciente da obrigatoriedade de declarar ocorrências posteriores;

**4.8.2.** Está ciente e concorda com as condições contidas neste Aviso de Contratação Direta e seus anexos;

**4.8.3.** Não emprega menor de 18 anos em trabalho noturno, perigoso ou insalubre e não emprega menor de 16 anos, salvo menor, a partir de 14 anos, na condição de aprendiz, nos termos do [artigo 7º, XXXIII, da Constituição](#);

**4.8.4.** Não possui empregados executando trabalho degradante ou forçado, observando o disposto nos [incisos III e IV do art. 1º](#) e no [inciso III do art. 5º da Constituição Federal](#);

**4.8.5.** Cumpre as exigências de reserva de cargos para pessoa com deficiência e para reabilitado da Previdência Social, previstas em lei e em outras normas específicas.

**4.9.** O fornecedor enquadrado como microempresa, empresa de pequeno porte deverá declarar, que cumpre os requisitos estabelecidos no [artigo 3º da Lei Complementar nº 123, de 2006](#), estando apto a usufruir do tratamento favorecido estabelecido em seus arts. 42 a 49, observado o disposto nos [§§ 1º ao 3º do art. 4º, da Lei n.º 14.133, de 2021](#).

**4.10.** A falsidade da declaração sujeitará o fornecedor às sanções previstas na [Lei nº 14.133, de 2021](#), e neste Aviso de Contratação Direta.

**4.11.** Na presente contratação, a microempresa e a empresa de pequeno porte poderão se beneficiar do regime de tributação pelo Simples Nacional.

**4.12.** Os fornecedores devem respeitar os preços máximos estabelecidos nas normas de regência de contratações públicas federais, quando participarem de contratações públicas.

**4.13.** O descumprimento das regras supramencionadas pela Administração por parte dos contratados pode ensejar a responsabilização pelo Tribunal de Contas da União e, após o devido processo legal, gerar as seguintes consequências: assinatura de prazo para a adoção das medidas necessárias ao exato cumprimento da lei, nos termos do [art. 71, inciso IX, da Constituição](#); ou condenação dos agentes públicos responsáveis e da empresa contratada ao pagamento dos prejuízos ao erário, caso verificada a ocorrência de superfaturamento por sobrepreço na execução do contrato.

**4.14.** Poderão ser admitidos, pelo Agente de Contratação, erros de natureza formal, desde que não comprometam o interesse público e da Administração, e que sua correção não acarrete majoração no preço ofertado.

**4.15.** Serão desclassificadas as propostas que conflitem com as normas deste Aviso de Contratação Direta ou da legislação em vigor.

## **5. DA ABERTURA DA SESSÃO E CLASSIFICAÇÃO DAS PROPOSTAS**

**5.1.** As propostas serão recebidas a partir da data e horário estabelecidos neste Aviso de Contratação Direta. Após o término do prazo para envio, o recebimento será encerrado, e as propostas serão organizadas em ordem crescente de classificação. A relação final será divulgada no Diário Oficial da Prefeitura Municipal de Macaúbas.

**5.2.** O encerramento da fase de envio de propostas ocorrerá pontualmente no horário indicado, sem qualquer possibilidade de prorrogação e não havendo tempo aleatório ou mecanismo similar.

**5.3.** Os fornecedores poderão retirar ou substituir a proposta ou os documentos de habilitação, quando for o caso, anteriormente enviados no endereço eletrônico, até a abertura da sessão pública.

**5.4.** O critério de julgamento adotado será o **MENOR PREÇO**, conforme definido neste Aviso de Contratação Direta e seus anexos.

## **6. DO JULGAMENTO E ACEITAÇÃO DAS PROPOSTAS**

**6.1.** Encerrada a fase de envio de propostas, quando a proposta do primeiro colocado permanecer acima do preço máximo ou abaixo do desconto definido para a contratação, o Agente de Contratação poderá negociar condições mais vantajosas:



**PREFEITURA MUNICIPAL DE MACAUBAS**

Rua Dr. Vital Soares, 268 - 1º Andar - CEP: 46.500-000

Macaúbas - Bahia - Fone (77) 3473-1461

CNPJ: 13.782.461/0001-05

- 6.1.1.** Neste caso, será encaminhada contraproposta ao fornecedor que tenha apresentado o menor preço, para que seja obtida a melhor proposta compatível em relação ao estipulado pela Administração;
- 6.1.2.** A negociação poderá ser feita com os demais fornecedores classificados, exclusivamente por meio do sistema, respeitada a ordem de classificação, quando o primeiro colocado, mesmo após a negociação, for desclassificado em razão de sua proposta permanecer acima do preço máximo ou abaixo do desconto definido para a contratação;
- 6.1.3.** O resultado da negociação será divulgado a todos os participantes e anexado aos autos do processo de contratação direta;
- 6.1.4.** O Agente de Contratação solicitará ao fornecedor mais bem classificado que, no prazo de 2 (duas) horas, envie a proposta adequada ao último lance ofertado após a negociação realizada, acompanhada dos documentos complementares, quando necessários;
- 6.1.5.** É facultado ao Agente de Contratação prorrogar o prazo estabelecido, a partir de solicitação fundamentada pelo fornecedor, antes de findo o prazo.
- 6.2.** Em qualquer caso, concluída a negociação, se houver, o resultado será divulgado a todos e registrado na ata do procedimento da dispensa de licitação, devendo esta ser publicada e anexada aos autos do processo de contratação.
- 6.3.** Encerrada a etapa de negociação, se houver, o Agente de Contratação verificará se o fornecedor provisoriamente classificado em primeiro lugar atende às condições de participação no certame, conforme previsto no [art. 14 da Lei nº 14.133/2021](#), legislação correlata e no item 3.3. e seguintes deste Aviso, especialmente quanto à existência de sanção que impeça a participação no processo de contratação direta ou a futura contratação, mediante a consulta aos seguintes cadastros:
- 6.3.1.** Cadastro Nacional de Empresas Inidôneas e Suspensas - CEIS, mantido pela Controladoria-Geral da União (<https://www.portaltransparencia.gov.br/sancoes/ceis>); e
- 6.3.2.** Cadastro Nacional de Empresas Punidas - CNEP, mantido pela Controladoria-Geral da União (<https://www.portaltransparencia.gov.br/sancoes/cnep>).
- 6.4.** A consulta aos cadastros será realizada em nome da empresa fornecedora e também de seu sócio majoritário, por força da vedação de que trata o [artigo 12 da Lei nº 8.429, de 1992](#).
- 6.5.** Caso conste na Consulta de Situação do fornecedor a existência de Ocorrências Impeditivas Indiretas, o Agente de Contratação diligenciará para verificar se houve fraude por parte da empresa apontada no Relatório de Ocorrências Impeditivas Indiretas.
- 6.5.1.** A tentativa de burla será verificada por meio dos vínculos societários, linhas de fornecimento similares, dentre outros;
- 6.5.2.** O fornecedor será convocado para manifestação previamente a uma eventual desclassificação;
- 6.5.3.** Constatada a existência de sanção, o fornecedor será reputado inabilitado, por falta de condição de participação.
- 6.6.** Verificadas as condições de participação e de utilização do tratamento favorecido, o Agente de Contratação examinará a proposta classificada em primeiro lugar quanto à adequação ao objeto e à compatibilidade do preço em relação ao máximo estipulado para contratação neste Aviso de Contratação Direta e em seus anexos, observado o disposto no [artigo 29 a 35 da IN SEGES nº 73, de 30 de setembro de 2022](#).
- 6.7.** Será **DECLASSIFICADA** a proposta que:
- 6.7.1.** Contiver vícios insanáveis;
- 6.7.2.** Não obedecer às especificações técnicas contidas no Termo de Referência;
- 6.7.3.** Apresentar preços inexequíveis ou permanecerem acima do preço máximo definido para a contratação, inclusive no que tange aos valores unitários dos itens;
- 6.7.4.** Não tiverem sua exequibilidade demonstrada, quando exigido pela Administração;
- 6.7.5.** Apresentar desconformidade com quaisquer outras exigências deste aviso ou seus anexos, desde que insanável.
- 6.8.** No caso de bens e serviços em geral, é indício de inexequibilidade das propostas valores inferiores a 50% (cinquenta por cento) do valor orçado pela Administração.
- 6.8.1.** A inexequibilidade, na hipótese de que trata o caput, só será considerada após diligência do Agente de Contratação, que comprove:
- 6.8.1.1.** Que o custo do fornecedor ultrapassa o valor da proposta; e



**PREFEITURA MUNICIPAL DE MACAUBAS**

Rua Dr. Vital Soares, 268 - 1º Andar - CEP: 46.500-000

Macaúbas - Bahia - Fone (77) 3473-1461

CNPJ: 13.782.461/0001-05

**6.8.1.2.** Inexistirem custos de oportunidade capazes de justificar o vulto da oferta.

**6.9.** Se houver indícios de inexequibilidade da proposta de preço, ou em caso da necessidade de esclarecimentos complementares, poderão ser efetuadas diligências, para que o fornecedor comprove a exequibilidade da proposta.

**6.10.** Erros no preenchimento da planilha não constituem motivo para a desclassificação da proposta. A planilha poderá ser ajustada pelo fornecedor, no prazo indicado pelo Agente de Contratação, desde que não haja majoração do preço e que se comprove que este é o bastante para arcar com todos os custos da contratação:

**6.10.1.** O ajuste de que trata este dispositivo se limita a sanar erros ou falhas que não alterem a substância das propostas;

**6.10.2.** Considera-se erro no preenchimento da planilha passível de correção a indicação de recolhimento de impostos e contribuições na forma do Simples Nacional, quando não cabível esse regime.

**6.11.** Para fins de análise da proposta quanto ao cumprimento das especificações do objeto, poderá ser colhida a manifestação escrita do setor requisitante do serviço ou da área especializada no objeto.

**6.12.** Se a proposta ou lance vencedor for desclassificado, será examinada a proposta ou lance subsequente, e, assim sucessivamente, na ordem de classificação.

**6.13.** Havendo necessidade, a sessão será suspensa, informando-se no “chat” a nova data e horário para a sua continuidade.

**6.14.** Encerrada a análise quanto à aceitação da proposta, será iniciada a fase de habilitação, observado o disposto neste Aviso de Contratação Direta.

## **7. DA FASE DE HABILITAÇÃO**

**7.1.** Os documentos previstos no Termo de Referência, necessários e suficientes para demonstrar a capacidade do fornecedor de realizar o objeto da contratação, serão exigidos para fins de habilitação, nos termos dos [arts. 62 a 70 da Lei nº 14.133, de 2021](#).

**7.2.** Será verificado se o fornecedor apresentou **declaração de que atende aos requisitos de habilitação**, e o declarante responderá pela veracidade das informações prestadas, na forma da lei, [art. 63, I, da Lei nº 14.133/2021](#).

**7.3.** O fornecedor deverá apresentar, sob pena de desclassificação, **declaração de que sua proposta econômica compreende a integralidade dos custos para atendimento dos direitos trabalhistas assegurados na Constituição Federal, nas leis trabalhistas, nas normas infralegais, nas convenções coletivas de trabalho e nos termos de ajustamento de conduta vigentes** na data de entrega das propostas, quando for o caso.

**7.4.** Os documentos relativos à **regularidade fiscal** que constem do Termo de Referência **somente serão exigidos**, em qualquer caso, **em momento posterior ao julgamento das propostas**, e apenas do fornecedor mais bem classificado.

**7.5.** Após a entrega dos documentos para habilitação, **não será permitida a substituição ou a apresentação de novos documentos, salvo em sede de diligência**, para (Lei 14.133/21, art. 64, e IN 73/2022, art. 39, §4º):

**7.5.1. Complementação** de informações acerca dos documentos já apresentados pelos fornecedores e desde que necessária para apurar fatos existentes à época da abertura do certame; e

**7.5.2. Atualização** de documentos cuja validade tenha expirado após a data de recebimento das propostas.

**7.6.** Recomenda-se que os documentos relativos à habilitação devam ser apresentados de forma legível, numerados em ordem sequencial, conforme as seguintes disposições:

### **7.6.1. Habilitação jurídica**

**7.6.1.1.** No caso de empresário individual: inscrição no Registro Público de Empresas Mercantis, a cargo da Junta Comercial da respectiva sede;

**7.6.1.2.** Ato constitutivo – Estatuto ou Contrato Social – e alterações em vigor, devidamente registrados e arquivados na repartição competente, para as Sociedades Comerciais, e, em se tratando de Sociedades por Ações, acompanhado de documentos de eleição de seus administradores;

**7.6.1.3.** Inscrição do ato constitutivo, no caso de Sociedade Cívica, acompanhada de prova da diretoria em exercício;



**PREFEITURA MUNICIPAL DE MACAUBAS**

Rua Dr. Vital Soares, 268 - 1º Andar - CEP: 46.500-000

Macaúbas - Bahia - Fone (77) 3473-1461

CNPJ: 13.782.461/0001-05

**7.6.1.4.** Decreto de autorização, em se tratando de empresas ou sociedade estrangeira em funcionamento no País, e ato de registro ou autorização para funcionamento expedido pelo órgão competente, quando a atividade assim o exigir;

**7.6.1.5.** Em se tratando de Microempreendedor Individual – MEI: Certificado da Condição de Microempreendedor Individual – CCMEI, cuja aceitação ficará condicionada à verificação da autenticidade no sítio [www.portaldoeempreendedor.gov.br](http://www.portaldoeempreendedor.gov.br);

**7.6.1.6.** No caso de sociedade empresária ou empresa individual de responsabilidade limitada – EIRELI: ato constitutivo, estatuto ou contrato social em vigor, devidamente registrado na Junta Comercial da respectiva sede, acompanhado de documento comprobatório de seus administradores;

**7.6.1.7.** Certidão simplificada atualizada da Junta Comercial;

**7.6.1.8.** Documentos de identificação dos sócios ou da diretoria em exercício.

**7.6.1.8.1.** Caso o representante legal da empresa, não seja sócio-gerente ou diretor, deverá anexar instrumento público ou particular de procuração, a fim de comprovar os poderes do outorgante.

**7.6.1.9.** Os documentos acima deverão estar acompanhados de todas as alterações ou da consolidação respectiva.

**7.6.2. Qualificação Técnico-profissional e Técnico-operacional**

**7.6.2.1.** Apresentação de profissional, devidamente registrado no conselho profissional competente, quando for o caso, detentor de atestado de responsabilidade técnica por execução de serviço de características semelhantes, para fins de contratação;

**7.6.2.2.** Certidões ou atestados, regularmente emitidos pelo conselho profissional competente, quando for o caso, que demonstrem capacidade operacional na execução de serviços similares de complexidade tecnológica e operacional equivalente ou superior, bem como documentos comprobatórios emitidos na forma do § 3º do art. 88 da Lei nº 14.133, de 2021;

**7.6.2.3.** Indicação de pessoal técnico, das instalações e do aparelhamento adequados e disponíveis para a realização do objeto desta dispensa de licitação, bem como da qualificação de cada membro da equipe técnica que se responsabilizará pelos trabalhos;

**7.6.2.4.** Prova do atendimento de requisitos previstos em lei especial, quando for o caso;

**7.6.2.5.** Registro ou inscrição na entidade competente, quando for o caso;

**7.6.2.6.** Atestado(s) de Capacidade Técnica fornecidos por pessoa jurídica, de direito público ou privado, que comprovem aptidão para desempenho de atividade pertinente e compatível em características, quantidades e prazos com o objeto desta dispensa de licitação;

**7.6.2.6.1.** Observado o disposto no Caput e no § 1º deste artigo, será admitida a exigência de atestados com quantidades mínimas de até 50% (cinquenta por cento) das parcelas de que trata o referido parágrafo, vedadas limitações de tempo e de locais específicos relativas aos atestados:

**7.6.2.6.1.1. Quantitativos mínimos exigidos nos atestados:**

ALVENARIA DE VEDAÇÃO DE BLOCOS VAZADOS DE CONCRETO DE 19X19X39.	M <sup>2</sup>	85,34
CONCRETO FCK = 20MPA, TRAÇO 1:2,7:3 (EM MASSA SECA DE CIMENTO/ AREIA MÉDIA/ BRITA 1) - PREPARO MECÂNICO COM BETONEIRA 400 L. AF_05/2021.	M <sup>3</sup>	4,43
EXECUÇÃO DE PASSEIO (CALÇADA) OU PISO DE CONCRETO COM CONCRETO MOLDADO IN LOCO, FEITO EM OBRA, ACABAMENTO CONVENCIONAL, ESPESSURA 8 CM, ARMADO. AF_08/2022.	M <sup>2</sup>	74,35

**7.6.2.6.2.** Os atestados deverão ser apresentados constando as seguintes informações da emitente: papel timbrado, CNPJ, endereço, telefone, data de emissão, nome e cargo/função de quem assina o documento, bem como conter objeto e o período da contratação;

**7.6.2.6.3.** Não serão aceitos atestados emitidos por empresas do mesmo grupo empresarial da Concorrente ou pela própria Concorrente e/ou emitidos por empresas, das quais participem sócios ou diretores da Concorrente.

**7.6.2.7.** Alvará de Localização e Funcionamento vigente.

**7.6.3. Habilitação Fiscal, Social e Trabalhista**



**PREFEITURA MUNICIPAL DE MACAUBAS**

Rua Dr. Vital Soares, 268 - 1º Andar - CEP: 46.500-000

Macaúbas - Bahia - Fone (77) 3473-1461

CNPJ: 13.782.461/0001-05

**7.6.3.1.** Prova de inscrição no Cadastro Nacional de Pessoa Jurídica – **CNPJ**, com situação cadastral ATIVA;

**7.6.3.2.** Inscrição no cadastro de contribuintes estadual e/ou municipal, se houver, relativo ao domicílio ou sede do fornecedor, pertinente ao seu ramo de atividade e compatível com o objeto contratual;

**7.6.3.2.1.** Caso o fornecedor seja considerado isento dos tributos estaduais e/ou municipal relacionados ao objeto licitatório, deverá comprovar tal condição mediante a apresentação de declaração da Fazenda Estadual e/ou Fazenda Municipal do seu domicílio ou sede, ou outra equivalente, na forma da lei.

**7.6.3.3.** Prova de regularidade fiscal perante a **Fazenda Nacional**, mediante apresentação de certidão expedida conjuntamente pela Secretaria da Receita Federal do Brasil (RFB) e pela Procuradoria-Geral da Fazenda Nacional (PGFN), referente a todos os créditos tributários federais e à Dívida Ativa da União (DAU) por elas administradas, inclusive aqueles relativos à Seguridade Social, nos termos da Portaria Conjunta nº 1.751, de 02 de outubro de 2014, do Secretário da Receita Federal do Brasil e da Procuradora-Geral da Fazenda Nacional;

**7.6.3.4.** Prova de regularidade para com a **Fazenda Estadual**, do domicílio ou sede do fornecedor;

**7.6.3.5.** Prova de regularidade para com a **Fazenda Municipal**, do domicílio ou sede do fornecedor;

**7.6.3.6.** Prova de regularidade relativa ao Fundo de Garantia por Tempo de Serviço (**FGTS**), mediante apresentação de Certificado de Regularidade do FGTS – CRF;

**7.6.3.7.** Prova de inexistência de débitos inadimplidos perante a Justiça do Trabalho, mediante a apresentação de Certidão Negativa de Débitos Trabalhistas – **CNDT**, nos termos do Título VII-A da Consolidação das Leis do Trabalho, aprovada pelo Decreto-Lei nº 5.452, 1º de maio de 1943, tendo em vista o disposto no art. 3º da Lei nº 12.440, de 7 de julho de 2011.

**7.6.4. Habilitação econômico-financeira**

**7.6.4.1.** Certidão negativa de insolvência civil expedida pelo distribuidor do domicílio ou sede do licitante, caso se trate de pessoa física, desde que admitida a sua participação na licitação (art. 5º, inciso II, alínea “c”, da Instrução Normativa Seges/ME nº 116, de 2021), ou de sociedade simples;

**7.6.4.2.** Certidão negativa de falência expedida pelo distribuidor da sede do fornecedor - Lei nº 14.133, de 2021, art. 69, caput, inciso II).

**7.6.4.3.** Índices de Liquidez Geral (LG), Solvência Geral (SG) e Liquidez Corrente (LC), superiores a 1 (um), comprovados mediante a apresentação pelo licitante de balanço patrimonial, demonstração de resultado de exercício e demais demonstrações contábeis dos 2 (dois) últimos exercícios sociais e obtidos pela aplicação das seguintes fórmulas:

**7.6.4.3.1.** I - Liquidez Geral (LG) = (Ativo Circulante + Realizável a Longo Prazo) / (Passivo Circulante + Passivo Não Circulante);

**7.6.4.3.2.** II - Solvência Geral (SG) = (Ativo Total) / (Passivo Circulante + Passivo não Circulante);

**7.6.4.3.3.** III - Liquidez Corrente (LC) = (Ativo Circulante) / (Passivo Circulante).

**7.6.4.4.** As empresas criadas no exercício financeiro da licitação deverão atender a todas as exigências da habilitação e poderão substituir os demonstrativos contábeis pelo balanço de abertura. (Lei nº 14.133, de 2021, art. 65, §1º).

**7.6.4.5.** O balanço patrimonial, demonstração de resultado de exercício e demais demonstrações contábeis limitar-se-ão ao último exercício no caso de a pessoa jurídica ter sido constituída há menos de 2 (dois) anos. (Lei nº 14.133, de 2021, art. 69, §6º).

**7.7.** Não serão aceitos documentos de habilitação com indicação de CNPJ diferentes, salvo aqueles legalmente permitidos.

**7.8.** Se o fornecedor for a matriz, todos os documentos deverão estar em nome da matriz, e se o fornecedor for a filial, todos os documentos deverão estar em nome da filial, exceto para atestados de capacidade técnica, e no caso daqueles documentos que, pela própria natureza, comprovadamente, forem emitidos somente em nome da matriz.



## PREFEITURA MUNICIPAL DE MACAUBAS

Rua Dr. Vital Soares, 268 - 1º Andar - CEP: 46.500-000

Macaúbas - Bahia - Fone (77) 3473-1461

CNPJ: 13.782.461/0001-05

**7.8.1.** Serão aceitos registros de CNPJ de fornecedor matriz e filial com diferenças de números de documentos pertinentes ao CND e ao CRF/FGTS, quando for comprovada a centralização do recolhimento dessas contribuições.

**7.9.** Na análise dos documentos de habilitação, o Agente de Contratação poderá sanar erros ou falhas, que não alterem a substância dos documentos e sua validade jurídica, mediante decisão fundamentada, registrada em ata e acessível a todos, atribuindo-lhes eficácia para fins de habilitação e classificação.

**7.10.** Somente serão disponibilizados para acesso público os documentos de habilitação do fornecedor cuja proposta atenda a este Aviso de Contratação Direta.

**7.11.** As Microempresas e Empresas de Pequeno Porte deverão encaminhar a documentação de habilitação, ainda que haja alguma restrição de regularidade fiscal e trabalhista, nos termos do [art. 43, § 1º da Lei Complementar nº 123, de 2006](#).

**7.12.** Após a habilitação, poderá o fornecedor ser desqualificado por motivo relacionado com a capacidade jurídica, regularidade fiscal, qualificação econômico-financeira, qualificação técnica e/ou inidoneidade, em razão de fatos supervenientes ou somente conhecidos após o julgamento.

**7.13.** As certidões deverão ser apresentadas dentro do respectivo prazo de validade. Caso não conste prazo de validade no corpo da certidão, considerar-se-á o prazo de 60 (sessenta) dias da data de emissão.

**7.14.** O fornecedor vencedor que deixar de apresentar qualquer dos documentos exigidos ou apresentar documento com prazo expirado, será julgado inabilitado.

**7.15.** Se o fornecedor desatender as exigências de habilitação, o Agente de Contratação examinará a proposta subsequente, verificando a sua aceitabilidade conforme a ordem de classificação, e assim sucessivamente, até a apuração de uma proposta que atenda a este Aviso.

**7.16.** Constatado o atendimento às exigências de habilitação, o fornecedor será habilitado.

## **8. DO ENCERRAMENTO DA DISPENSA**

**8.1.** Encerradas as fases de julgamento e habilitação, o processo de contratação direta será encaminhado à autoridade superior, que poderá:

**8.1.1.** Determinar o retorno dos autos para saneamento de irregularidades;

**8.1.2.** Revogar a contratação por motivo de conveniência e oportunidade;

**8.1.3.** Proceder à anulação da contratação direta, de ofício ou mediante provocação de terceiros, sempre que presente ilegalidade insanável;

**8.1.4.** Adjudicar o objeto e homologar a contratação direta.

**8.2.** Nos casos de anulação e revogação, será assegurada a prévia manifestação dos interessados.

## **9. DA FORMALIZAÇÃO DO CONTRATO**

**9.1.** Após a adjudicação e homologação, caso se conclua pela contratação, será firmado Termo de Contrato ou emitido instrumento equivalente.

**9.2.** A execução dos contratos administrativos se regerá pelo estabelecido nos [arts. 115 a 123 da Lei 14.133, de 2021](#), bem como pelos regulamentos próprios municipais editados e vigentes, parte integrante deste aviso e demais atos subsequentes.

**9.3.** Antes de formalizar o contrato, a Administração deverá verificar a regularidade fiscal do contratado, consultar o Cadastro Nacional de Empresas Inidôneas e Suspensas (Ceis) e o Cadastro Nacional de Empresas Punidas (Cnep), emitir as certidões negativas de inidoneidade, de impedimento e de débitos trabalhistas e juntá-las ao respectivo processo.

**9.4.** O adjudicatário terá o prazo de **03 (três) dias úteis**, contados a partir da data de sua convocação, para assinar o Termo de Contrato ou aceitar instrumento equivalente, conforme o caso (nota de empenho) sob pena de decair o direito à contratação, sem prejuízo das sanções previstas neste Aviso de Contratação Direta.

**9.4.1.** O prazo de convocação poderá ser prorrogado 1 (uma) vez, por igual período, mediante solicitação da parte durante seu transcurso, devidamente justificada, e desde que o motivo apresentado seja aceito pela Administração.

**9.5.** O Aceite da Nota de Empenho ou do instrumento equivalente, emitida ao fornecedor adjudicado, implica o reconhecimento de que:

**9.5.1.** Referida Nota está substituindo o contrato, aplicando-se à relação de negócios ali estabelecida as disposições da Lei nº 14.133, de 2021;

**9.5.2.** A contratada se vincula à sua proposta e às previsões contidas no Aviso de Contratação Direta e seus anexos;



## PREFEITURA MUNICIPAL DE MACAUBAS

Rua Dr. Vital Soares, 268 - 1º Andar - CEP: 46.500-000

Macaúbas - Bahia - Fone (77) 3473-1461

CNPJ: 13.782.461/0001-05

**9.5.3.** A contratada reconhece que as hipóteses de rescisão são aquelas previstas nos artigos 137 e 138 da Lei nº 14.133, de 2021 e reconhece os direitos da Administração previstos nos artigos 137 a 139 da mesma Lei.

**9.6.** Alternativamente à convocação para comparecer perante o órgão ou entidade para a assinatura do Termo de Contrato, a Administração poderá encaminhá-lo para assinatura, mediante meio eletrônico, para que seja assinado e devolvido no prazo de 03 (três) dias, a contar da data do envio do e-mail.

**9.7.** Para celebração do contrato **o fornecedor deverá manter todas as condições de habilitação**, representando todas as certidões de regularidade exigidas por ocasião da contratação direta.

**9.8.** Farão parte integrante do contrato todos os elementos apresentados pelo fornecedor vencedor, que tenham servido de base à Contratação Direta, bem como as condições estabelecidas neste Aviso e seus anexos.

**9.9.** O prazo de vigência da contratação é o estabelecido no Termo de Referência.

### **10. DO RECEBIMENTO E CRITÉRIO DE ACEITAÇÃO DO OBJETO**

**10.1.** Os critérios de recebimento e aceitação do objeto estão previstos no Termo de Referência e na minuta do instrumento do Termo de Contrato.

### **11. DA EXECUÇÃO E FISCALIZAÇÃO**

**11.1.** O objeto desta dispensa de licitação, deverá ser executado em perfeita condição de utilização, de acordo com as informações estabelecidas no Termo de Referência, Anexo I deste Aviso de Contratação Direta.

**11.1.1.** A não execução do objeto será motivo de aplicação das penalidades previstas neste Aviso de Contratação Direta, bem como nas sanções elencadas na Lei nº 14.133, de abril de 2021.

**11.2.** A fiscalização do Termo de Contrato será exercida por servidor(a) da Prefeitura Municipal de Macaúbas, especificadamente designado(a) Fiscal Técnico, mediante Portaria.

### **12. DO PAGAMENTO**

**12.1.** O pagamento será efetuado após a entrega dos produtos, mediante a apresentação da respectiva Nota Fiscal, devidamente conferida e atestada pelo Fiscal do Contrato. A Nota Fiscal deverá conter no mínimo os seguintes dados:

**12.1.1.** Data da emissão;

**12.1.2.** Endereçada ao órgão solicitante;

**12.1.3.** Quantidade fornecida;

**12.1.4.** Especificação dos produtos;

**12.1.5.** Preço unitário e total da fatura.

**12.2.** A nota fiscal/fatura emitida pelo fornecedor deverá conter, em local de fácil visualização, a indicação do número do processo e o número da dispensa de licitação, a fim de acelerar o trâmite de recebimento do material e posterior liberação do documento fiscal para pagamento.

**12.3.** A liquidação e o pagamento dos valores pactuados serão realizados pela Contratante, considerando o prazo a partir do atesto, pelo Fiscal do Contrato, das Notas Fiscais correspondentes, mediante a efetiva satisfação do objeto contratual. O prazo de que trata este item limitar-se-á:

**12.3.1.** 10 (dez) dias úteis para a liquidação da despesa, a contar do recebimento da nota fiscal; e

**12.3.2.** 10 (dez) dias úteis para pagamento, a contar da liquidação da despesa.

**12.4.** Os valores deverão ser pagos mediante crédito em conta corrente do Contratado, por ordem bancária, obedecendo aos critérios da legislação vigente.

**12.4.1.** Será considerada data do pagamento o dia em que constar como emitida a ordem bancária para pagamento.

**12.5.** A liquidação das despesas obedecerá ao disposto no [art. 63 da Lei Federal nº 4.320/64](#), c/c [art. 141 da Lei 14.133/21](#).

### **13. DAS RETENÇÕES DE IMPOSTOS E CONTRIBUIÇÕES**

**13.1.** Os pagamentos a serem efetuados em favor da Contratada estarão sujeitos, no que couber, às retenções na fonte nos seguintes termos:

**13.1.1.** Do Imposto de Renda da Pessoa Jurídica (IRPJ), da Contribuição Social sobre o Lucro Líquido (CSLL), da Contribuição para o Financiamento da Seguridade Social (COFINS) e da Contribuição para o PIS/Pasep, na forma da Instrução Normativa RFB nº 2145, de 26 de junho de 2023, conforme determina o art. 64 da Lei nº 9.430, de 27/12/1996 e alterações;

**PREFEITURA MUNICIPAL DE MACAUBAS**

Rua Dr. Vital Soares, 268 - 1º Andar - CEP: 46.500-000  
Macaúbas - Bahia - Fone (77) 3473-1461  
CNPJ: 13.782.461/0001-05

**13.1.2.** Da Contribuição Previdenciária ao Instituto Nacional do Seguro Social (INSS), correspondente a 11% (onze por cento), na forma da Instrução Normativa RFB nº 2110, de 17 de outubro de 2022, conforme determina a Lei nº 8.212, de 24/07/1991 e alterações;

**13.1.3.** Do Imposto Sobre Serviços de Qualquer Natureza (ISSQN), na forma da Lei Complementar nº 116, de 31/07/2003, c/c a legislação Distrital ou municipal em vigor.

**13.2.** A Contratada, deverá informar no documento fiscal o valor do IR e das contribuições a serem retidos na operação.

**13.3.** A Contratada, caso optante pelo Simples Nacional, deverá apresentar, juntamente com a nota fiscal correspondente ao fornecimento executado, declaração relativa à sua opção por tal regime tributário.

**13.4.** As pessoas jurídicas amparadas por isenção, não incidência ou alíquota zero do IR ou de uma ou mais contribuições de que trata a Instrução Normativa RFB nº 2145, de 26 de junho de 2023, devem informar essa condição no documento fiscal, inclusive o enquadramento legal, sob pena de, se não o fizerem, sujeitarem-se à retenção do IR e das contribuições sobre o valor total do documento fiscal, no percentual total correspondente à natureza do bem ou serviço.

**13.5.** As retenções serão efetuadas sobre qualquer forma de pagamento, inclusive os pagamentos antecipados por conta de fornecimento de bens ou de prestação de serviços, para entrega futura.

**14. DO VALOR DA CONTRATAÇÃO**

**14.1.** O valor estimado total para a aquisição de que trata o objeto desta dispensa de licitação é de **R\$ 114.155,35 (cento e quatorze mil, cento e cinquenta e cinco reais e trinta e cinco centavos)**, conforme disposto no Termo de Referência, Anexo I deste Aviso de Contratação Direta.

**15. DA DOTAÇÃO ORÇAMENTÁRIA**

**15.1.** A cobertura das despesas necessárias à execução do objeto contratado correrá à conta dos recursos específicos, constantes do orçamento da Prefeitura Municipal de Macaúbas, para o exercício de 2026.

**15.2.** Os recursos financeiros para pagamento da despesa decorrente do objeto do contrato correrão à conta da seguinte dotação orçamentária:

VALOR A SER PAGO	R\$ 100.000,00
UNIDADE ORÇAMENTÁRIA	02.04.00 - FUNDO MUNICIPAL DE EDUCAÇÃO
PROJETO/ATIVIDADE	12.365.006.1005 CONSTRUÇÃO E AMPLIAÇÃO DE CRECHES
ELEMENTO DE DESPESA	4.4.9.0.51.00.00 OBRAS E INSTALAÇÕES
FONTE DE RECURSO	1542

VALOR A SER PAGO	R\$ 14.155,35
UNIDADE ORÇAMENTÁRIA	02.04.00 - FUNDO MUNICIPAL DE EDUCAÇÃO
PROJETO/ATIVIDADE	12.365.006.1005 CONSTRUÇÃO E AMPLIAÇÃO DE CRECHES
ELEMENTO DE DESPESA	4.4.9.0.51.00.00 OBRAS E INSTALAÇÕES
FONTE DE RECURSO	1500

**16. DAS INFRAÇÕES E SANÇÕES ADMINISTRATIVAS**

**16.1.** O fornecedor ou o contratado será responsabilizado administrativamente, nos termos do [art. 155, da Lei nº 14.133, de 2021](#), pelas seguintes infrações:

**16.1.1.** Dar causa à inexecução parcial do contrato;

**16.1.2.** Dar causa à inexecução parcial do contrato que cause grave dano à Administração, ao funcionamento dos serviços públicos ou ao interesse coletivo;

**16.1.3.** Dar causa à inexecução total do contrato;

**16.1.4.** Deixar de entregar a documentação exigida para o certame;

**16.1.5.** Não manter a proposta, salvo em decorrência de fato superveniente devidamente justificado;

**16.1.6.** Não celebrar o contrato ou não entregar a documentação exigida para a contratação, quando convocado dentro do prazo de validade de sua proposta;

**16.1.7.** Ensejar o retardamento da execução ou da entrega do objeto da dispensa de licitação sem motivo justificado;

**16.1.8.** Apresentar declaração ou documentação falsa exigida para o certame ou prestar declaração falsa durante a dispensa de licitação ou a execução do contrato;



**PREFEITURA MUNICIPAL DE MACAUBAS**

Rua Dr. Vital Soares, 268 - 1º Andar - CEP: 46.500-000

Macaúbas - Bahia - Fone (77) 3473-1461

CNPJ: 13.782.461/0001-05

- 16.1.9.** Fraudar a dispensa de licitação ou praticar ato fraudulento na execução do contrato;
- 16.1.10.** Comportar-se de modo inidôneo ou cometer fraude de qualquer natureza;
- 16.1.10.1.** Considera-se comportamento inidôneo, entre outros, a declaração falsa quanto às condições de participação, quanto ao enquadramento como ME/EPP ou o conluio entre os fornecedores, em qualquer momento da dispensa, mesmo após o encerramento do envio de propostas.
- 16.1.11.** Praticar atos ilícitos com vistas a frustrar os objetivos da contratação.
- 16.1.12.** Praticar ato lesivo previsto no [art. 5º da Lei nº 12.846, de 1º de agosto de 2013](#).
- 16.2.** Serão aplicadas aos responsáveis pelas infrações administrativas previstas no item anterior, as sanções administrativas previstas no [art. 156 da Lei nº 14.133/2021](#).
- 16.3.** As sanções de advertência, impedimento de licitar e contratar e declaração de inidoneidade para licitar ou contratar poderão ser aplicadas, cumulativamente ou não, à penalidade de multa, sem prejuízo de outras medidas cabíveis.
- 16.4.** Caberá recurso no prazo de 15 (quinze) dias úteis da aplicação das sanções de advertência, multa e impedimento de licitar e contratar, contado da data da intimação, o qual será dirigido à autoridade que tiver proferido a decisão recorrida, que, se não a reconsiderar no prazo de 5 (cinco) dias úteis, encaminhará o recurso com sua motivação à autoridade superior, que deverá proferir sua decisão no prazo máximo de 20 (vinte) dias úteis, contado do recebimento dos autos.
- 16.5.** O recurso e o pedido de reconsideração terão efeito suspensivo do ato ou da decisão recorrida até que sobrevenha decisão final da autoridade competente.
- 16.6.** Se a multa aplicada e as indenizações cabíveis forem superiores ao valor do pagamento eventualmente devido pela Contratante ao Contratado, além da perda desse valor, a diferença será descontada da garantia prestada ou será cobrada judicialmente.
- 16.7.** Previamente ao encaminhamento à cobrança judicial, a multa poderá ser recolhida administrativamente no prazo máximo de 3 (três) dias, a contar da data do recebimento da comunicação enviada pela autoridade competente.
- 16.8.** A aplicação das sanções realizar-se-á em processo administrativo que assegure o contraditório e a ampla defesa ao Contratado, observando-se o procedimento previsto no caput e parágrafos do [art. 158 da Lei nº 14.133/2021](#), para as penalidades de impedimento de licitar e contratar e de declaração de inidoneidade para licitar ou contratar.
- 16.9.** Na aplicação das sanções serão considerados:
- 16.9.1.** A natureza e a gravidade da infração cometida;
- 16.9.2.** As peculiaridades do caso concreto;
- 16.9.3.** As circunstâncias agravantes ou atenuantes;
- 16.9.4.** Os danos que dela provierem para a Contratante;
- 16.9.5.** A implantação ou o aperfeiçoamento de programa de integridade, conforme normas e orientações dos órgãos de controle.
- 16.10.** Os atos previstos como infrações administrativas na Lei nº 14.133/21, ou em outras leis que também sejam tipificados como atos lesivos na [Lei nº 12.846/2013](#), serão apurados e julgados conjuntamente, nos mesmos autos, observados o rito procedimental e autoridade competente definidos na referida Lei.
- 16.11.** A personalidade jurídica poderá ser desconsiderada sempre que utilizada com abuso do direito para facilitar, encobrir ou dissimular a prática dos atos ilícitos previstos nesta Lei ou para provocar confusão patrimonial, e, nesse caso, todos os efeitos das sanções aplicadas à pessoa jurídica serão estendidos aos seus administradores e sócios com poderes de administração, a pessoa jurídica sucessora ou a empresa do mesmo ramo com relação de coligação ou controle, de fato ou de direito, com o sancionado, observados, em todos os casos, o contraditório, a ampla defesa e a obrigatoriedade de análise jurídica prévia.
- 16.12.** A Contratante deverá, no prazo máximo 15 (quinze) dias úteis, contado da data de aplicação da sanção, informar e manter atualizados os dados relativos às sanções por ela aplicadas, para fins de publicidade no Cadastro Nacional de Empresas Inidôneas e Suspensas (Ceis) e no Cadastro Nacional de Empresas Punidas (Cnep), instituídos no âmbito do Poder Executivo Federal.
- 16.13.** As sanções de impedimento de licitar e contratar e declaração de inidoneidade para licitar ou contratar são passíveis de reabilitação da forma do [art. 163 da Lei nº 14.133/2021](#).
- 16.14.** Os débitos do Contratado para com a Administração contratante, resultantes de multa administrativa e/ou indenizações, não inscritos em dívida ativa, poderão ser compensados, total ou parcialmente, com os



## **PREFEITURA MUNICIPAL DE MACAUBAS**

Rua Dr. Vital Soares, 268 - 1º Andar - CEP: 46.500-000

Macaúbas - Bahia - Fone (77) 3473-1461

CNPJ: 13.782.461/0001-05

créditos devidos pelo referido órgão decorrentes deste mesmo Contrato ou de outros contratos administrativos que o Contratado possua com o mesmo órgão ora contratante, na forma da Instrução Normativa SEGES/ME nº 26, de 13 de abril de 2022, quando for o caso.

**16.15.** A autoridade competente para aplicação das sanções levará em consideração a gravidade da conduta do Contratado infrator, o caráter educativo da sanção, bem como o dano causado a Contratante, observado o princípio da proporcionalidade e razoabilidade.

**16.15.1.** A aplicação das sanções administrativas previstas neste item não afasta a responsabilidade do Contratado nas esferas civil e criminal.

**16.16.** A aplicação das sanções previstas neste Aviso de Contratação Direta não exclui, em hipótese alguma, a obrigação de reparação integral do dano causado à Administração Pública.

## **17. DA PUBLICAÇÃO**

**17.1.** A publicidade deste Aviso de Contratação Direta será realizada mediante divulgação e manutenção do seu inteiro teor e dos anexos no Portal Nacional de Contratações Públicas (PNCP).

**17.1.1.** Eventuais modificações neste Aviso de Contratação Direta implicarão nova divulgação na mesma forma de sua divulgação inicial, além do cumprimento dos mesmos prazos dos atos e procedimentos originais, exceto quando a alteração não comprometer a formulação das propostas.

**17.2.** Após a homologação do processo, serão disponibilizados no Portal Nacional de Contratações Públicas (PNCP) e, no sítio eletrônico oficial da Prefeitura Municipal de Macaúbas, os documentos elaborados na fase preparatória que porventura não tenham integrado este Aviso de Contratação Direta e seus anexos.

## **18. DAS DISPOSIÇÕES GERAIS**

**18.1.** No caso de todos os fornecedores restarem desclassificados ou inabilitados (procedimento fracassado), a Administração poderá:

**18.1.1.** Republicar o presente aviso com uma nova data;

**18.1.2.** Valer-se, para a contratação, de proposta obtida na pesquisa de preços que serviu de base ao procedimento, se houver, privilegiando-se os menores preços, sempre que possível, e desde que atendidas às condições de habilitação exigidas.

**18.1.2.1.** No caso do subitem anterior, a contratação será operacionalizada fora deste procedimento.

**18.1.2.2.** Fixar prazo para que possa haver adequação das propostas ou da documentação de habilitação, conforme o caso.

**18.2.** As normas disciplinadoras desta Contratação Direta serão sempre interpretadas em favor da ampliação da disputa e o princípio do formalismo moderado, respeitada a igualdade de oportunidade entre os fornecedores e desde que não comprometam o interesse público, a finalidade e a segurança jurídica.

**18.3.** Os fornecedores são responsáveis pela fidelidade e legitimidade das informações e dos documentos apresentados em qualquer fase do certame.

**18.4.** Havendo a necessidade de realização de ato de qualquer natureza pelos fornecedores, cujo prazo não conste neste Aviso de Contratação Direta, deverá ser atendido o prazo indicado pelo agente competente da Administração na respectiva notificação.

**18.5.** Caberá ao fornecedor acompanhar as operações, ficando responsável pelo ônus decorrente da perda do negócio diante da inobservância de quaisquer mensagens emitidas pela Administração ou de sua desconexão.

**18.6.** Na análise da documentação e no julgamento das propostas, o Agente de Contratação poderá, a seu critério, solicitar o assessoramento técnico de órgãos ou de profissionais especializados.

**18.7.** Não havendo expediente ou ocorrendo qualquer fato superveniente que impeça a realização do certame na data marcada, a sessão será automaticamente transferida para o primeiro dia útil subsequente, no mesmo horário estabelecido, desde que não haja comunicação em contrário.

**18.8.** A participação na presente contratação direta implica em concordância tácita, por parte do fornecedor, com todos os termos e condições deste Aviso e das cláusulas contratuais já estabelecidas.

**18.9.** Os horários estabelecidos na divulgação deste procedimento e durante o envio de propostas observarão o horário de Brasília-DF, inclusive para contagem de tempo e registro no endereço eletrônico e na documentação relativa ao procedimento.

**18.10.** Os fornecedores assumem todos os custos de preparação e apresentação de suas propostas e a Administração não será, em nenhum caso, responsável por esses custos, independentemente da condução ou do resultado do processo de contratação.



**PREFEITURA MUNICIPAL DE MACAUBAS**

Rua Dr. Vital Soares, 268 - 1º Andar - CEP: 46.500-000

Macaúbas - Bahia - Fone (77) 3473-1461

CNPJ: 13.782.461/0001-05

**18.11.** Os autos do processo administrativo permanecerão com vista franqueada aos interessados no órgão, situado no endereço constante no preâmbulo, nos dias úteis, no horário das 08h00 às 12h00.

**18.12.** Nos casos omissos aplicar-se-ão as disposições constantes da Lei nº 14.133, de 2021, da Lei Complementar nº 123, de 2006, da Lei nº 8.078, de 1990 - Código de Defesa do Consumidor, atualizadas, subsidiariamente e pelos preceitos de direito público, aplicando-se lhes, supletivamente, os princípios da teoria geral dos contratos e as disposições de direito privado.

**18.13.** Em caso de divergência entre disposições deste Aviso de Contratação Direta e de seus anexos ou demais peças que compõem o processo, prevalecerá as deste Aviso.

**18.14.** Da sessão pública será divulgada Ata no Diário da Prefeitura Municipal de Macaúbas.

**18.15.** Fica eleito o Foro da Comarca de Macaúbas - BA, excluindo qualquer outro, por mais privilegiado que seja ou venha a se tornar, para dirimirem-se eventuais litígios oriundos do presente Aviso de Contratação Direta.

**19. DOS ANEXOS DESTES AVISOS DE CONTRATAÇÃO DIRETA**

**19.1.** Integram este Aviso de Contratação Direta, para todos os fins e efeitos, os seguintes anexos:

**19.1.1.** Anexo I - Termo de Referência;

**19.1.2.** Anexo II - Memorial Descritivo; Cronograma; Composição de custos unitários; BDI; Memorial Descritivo; Planilha Orçamentária; Projeto;

**19.1.3.** Anexo III - Modelo de Declaração Unificada;

**19.1.4.** Anexo IV - Modelo de Declaração de Enquadramento como ME, EPP ou MEI;

**19.1.5.** Anexo V - Modelo de Proposta Final;

**19.1.6.** Anexo VI - Minuta do Termo de Contrato;

**19.1.7.** Anexo VII - Modelo de Declaração Negativa de Vínculo com o Serviço Público;

**19.1.8.** Anexo VIII - Modelo de Procuração.

Macaúbas, Bahia, 16 de janeiro de 2026.

**JOÃO LUÍS OLIVEIRA FIGUEIREDO**

Secretário Municipal de Educação



**PREFEITURA MUNICIPAL DE MACAUBAS**

Rua Dr. Vital Soares, 268 - 1º Andar - CEP: 46.500-000

Macaúbas - Bahia - Fone (77) 3473-1461

CNPJ: 13.782.461/0001-05

## ANEXO I TERMO DE REFERÊNCIA

# TERMO DE REFERÊNCIA

### 1. DAS CONDIÇÕES GERAIS DA CONTRATAÇÃO:

1.1. O presente Termo de Referência tem como objeto à **CONTRATAÇÃO DE EMPRESA DE ENGENHARIA PARA EXECUÇÃO DOS SERVIÇOS DE CONSTRUÇÃO DO MURO DE CONTENÇÃO E DRENAGEM NA CRECHE LEOBINA DO RÊGO, SITUADA A RUA MARIA DO CARMO, NO MUNICÍPIO DE MACAÚBAS-BA.** Conforme condições e exigências estabelecidas neste instrumento.

### 2. DA LEGISLAÇÃO APLICÁVEL:

2.1. Será adotada a Lei Federal nº 14.133/2021, combinados com os Decretos Municipais nº 035/2023 de 09 de março de 2023; nº 338/2021, de 23 de dezembro de 2021 e, suas alterações.

2.2. Visando a contratação direta de pessoa jurídica para fornecimento de produtos, objeto do presente Termo de Referência (Inciso XIII, do Art. 6º, Lei 14.133), a Administração **optar por contratar**, aplicado a modalidade de **dispensa de licitação em razão de valor, fundada no Inciso I, Art. 75. da Lei 14.133, de 1º de abril de 2021:**

*“Art. 75. É dispensável a licitação:*

*...*

*I - para contratação que envolva valores inferiores a R\$ 100.000,00 (cem mil reais), no caso de obras e serviços de engenharia ou de serviços de manutenção de veículos automotores; (R\$ 130.984,20 (cento e trinta mil novecentos e oitenta e quatro reais e vinte centavos); valor atualizado conforme Decreto nº 12.807, de 29 de dezembro de 2025).*

2.3. Objetivo da dispensa de licitação é contratar a proposta mais vantajosa primando pelos princípios da legalidade, impessoalidade, igualdade, moralidade e publicidade. Licitar é a regra.

2.4. Da justificativa da dispensa e não ocorrência de fragmentação:

2.4.1. Diz o art. 75 da Lei 14.133/2021:

*“§ 1º Para fins de aferição dos valores que atendam aos limites referidos nos incisos I e II do caput deste artigo, deverão ser observados;*

*I - O somatório do que for despendido no exercício financeiro pela respectiva unidade gestora;*

*II - O somatório da despesa realizada com objetos de mesma natureza, entendidos como tais aqueles relativos a contratações no mesmo ramo de atividade.”*

2.5. Os atos em que se verifique a dispensa de licitações são atos que fogem ao princípio constitucional da obrigatoriedade de licitação, consagrando-se como exceções a este princípio. Assim, este tipo de ato trata-se de ato discricionário, mas que devido a sua importância e necessidade extrema de idoneidade, se submete ao crivo de devida justificativa que ateste o referido ato.

2.6. No caso em questão se verifica a análise do inciso I do art. 75 da Lei 14.133/2021. Inobstante o fato da presente contratação estar dentro dos limites estabelecidos no art. 75, inciso I, da Lei 14.133/2021, o que justifica a contratação direta, vale tecer alguns comentários a despeito de eventual fragmentação de despesa, o que ensejaria afronta a Lei de Licitações.

2.7. Tanto a doutrina quanto a jurisprudência recomendam que nas compras deverão ser observadas as quantidades a serem adquiridas em função do consumo estimado. Portanto, deve haver um planejamento para a realização das compras, além disso, este planejamento deve observar o princípio da anualidade do orçamento. *“Logo, não pode o agente público justificar o fracionamento da despesa com várias aquisições ou contratações no mesmo exercício, sob modalidade de licitação inferior àquela exigida pelo total da despesa no ano, quando isto for decorrente da falta de planejamento.”* - Manual TCU.



## PREFEITURA MUNICIPAL DE MACAUBAS

Rua Dr. Vital Soares, 268 - 1º Andar - CEP: 46.500-000

Macaúbas - Bahia - Fone (77) 3473-1461

CNPJ: 13.782.461/0001-05

2.8. A Constituição Federal em seu artigo 37, inciso XXI estabelece o dever de licitar de forma a assegurar a igualdade de condições a todos os concorrentes, em obediência aos princípios da impessoalidade, da isonomia, da publicidade, da moralidade e da legalidade.

2.9. Nesse mesmo sentido, o art. 5º da Lei nº 14.133/2021, reforça a observância desses princípios e ainda estabelece que a licitação corresponde a procedimento administrativo voltado à seleção mais vantajosa para a contratação.

2.10. Desejada pela Administração Pública e necessária ao atendimento do interesse público, art. 11 da Lei nº 14.133/2021.

2.11. Sobre a contratação indevida sem a observância do procedimento licitatório fracionando as despesas, Jorge Ulysses Jacoby Fernandes, traz em sua obra Contratação Direta sem Licitação, páginas 154/159, 5ª edição, Editora Brasília Jurídica, posicionamento do Tribunal de Contas da União, de que: "*O parcelamento de despesa, quer com o objetivo de evitar modalidade mais ampla de licitação, quer com o de possibilitar-lhe a dispensa, constitui infração legal*" (...) e também o TCU firmou entendimento de que "*as compras devem ser estimadas para todo o exercício e há de ser preservada a modalidade correta para o objeto total, que agruparia todos os itens*".

2.12. Essa orientação foi consagrada também em publicação oficial do TCU intitulada Licitações e Contratos - Orientações Básicas, Brasília:

*"É vedado o fracionamento de despesa para adoção de dispensa de licitação ou modalidade de licitação menos rigorosa que a determinada para a totalidade do valor do objeto a ser licitado. Lembre-se fracionamento refere-se à despesa."*

*"Atente para o fato de que, atingindo o limite legalmente fixado para dispensa de licitação, as demais contratações para serviços da mesma natureza deverão observar a obrigatoriedade da realização de certame licitatório, evitando a ocorrência de fracionamento de despesa."* Acórdão 73/2003 - Segunda Câmara.

*"Realize, nas compras a serem efetuadas, prévio planejamento para todo o exercício, licitando em conjunto materiais de uma mesma espécie, cujos potenciais fornecedores sejam os mesmos, de forma a racionalizá-las e evitar a fuga da modalidade licitatória prevista no regulamento próprio por fragmentação de despesas"* Acórdão 407/2008 - Primeira Câmara.

### 3. DA CLASSIFICAÇÃO POR PREÇO GLOBAL:

3.1. Para realização do processo será utilizado o procedimento de dispensa de licitação, com viabilidade de critério de julgamento, MENOR PREÇO.

3.2. Adotou-se, assim, a DISPENSA DE LICITAÇÃO, considerando as características e as vantagens decorrentes deste procedimento licitatório em acordo com as características das obras em questão.

### 4. DA FUNDAMENTAÇÃO DA CONTRATAÇÃO:

4.1. A futura contratação tem prioridade de extrema urgência, uma vez que o ano letivo de 2026, está em vista do seu início, e que a obra será realizada em uma creche, assim é de suma importância que a obra comesse o mais rápido possível para evitar transtornos na rotina de trabalho da creche.

4.2. A execução da obra é de extrema necessidade uma vez que a unidade escolar (CRECHE LEOBINA), sofreu dano estrutural em seu muro de fechamento devido as fortes chuvas ocorridas no mês de novembro de 2025, devido o grande volume de água que acabou acumulando no muro por falta de drenagem o mesmo veio a desabar conforme relatórios em anexo. Com isso o muro será reconstruído com a drenagem adequada para evitar que o problema ocorra novamente prezando a segurança pessoal e patrimonial da unidade escolar.

4.3. A execução da obra também gerará emprego temporário para os trabalhadores locais, impulsionando a economia da região. Investir na educação é investir no bem-estar da população e na capacidade de desenvolvimento do município. Portanto, é conveniente que a execução dessa rede de eletricidade seja posta em prática, tanto para atender às necessidades de uso da edificação escolar, como também de forma indireta de atender toda a população, assegurando que o investimento público de fato possa ser usufruído o cidadão.

4.4. Desta forma, compete destacar que a legalidade dos atos é uma condição para o bom andamento dos procedimentos administrativos e, por esta razão, a Administração visa desenvolver de forma eficiente e célere a sua missão de melhor prestação de serviço ao cidadão e a execução do objeto será de suma importância para a sociedade de Macaúbas, sendo a demanda da Secretaria Municipal de Educação, visa desta forma atender uma demanda direta de uma edificação escolar.

### 5. DO LOTE, ESPECIFICAÇÃO DOS ITENS, QUANTIDADE E PREÇO DE REFERÊNCIA:

LOTE ÚNICO – CONSTRUÇÃO DO MURO DE CONTENÇÃO E DRENAGEM NA CRECHE LEOBINA DO RÊGO

**PREFEITURA MUNICIPAL DE MACAUBAS**Rua Dr. Vital Soares, 268 - 1º Andar - CEP: 46.500-000  
Macaúbas - Bahia - Fone (77) 3473-1461  
CNPJ: 13.782.461/0001-05

QUANTITATIVO ESTIMADO					CUSTO ESTIMADO		
ITEM	OBRA	DESCRIÇÃO	QUANT	UNIDADE	BANDEIRA	VALOR UNITÁRIO R\$	VALOR TOTAL R\$
01	MURO	CONSTRUÇÃO DO MURO DE CONTENÇÃO E DRENAGEM.	1	UNID	R\$	114.155,35	114.155,35
VALOR TOTAL DO LOTE R\$							114.155,35
ESPECIFICAÇÕES							
OBRA: CONSTRUÇÃO - MURO DE CONTENÇÃO E DRENAGEM						BDI	25,21%
LOCAL: CRECHE LEOBINA DO RÊGO							DATA:
BASE DE DADOS - SINAPI 09 - 2025 COM DESONERAÇÃO							JAN/26
PLANILHA ORÇAMENTÁRIA							
ITEM	SINAPI	DISCRIMINAÇÃO	UNID.	QUANT	P. UNIT.	P. C/BDI	P. TOTAL
1.0	SERVIÇOS PRELIMINARES						
1.1	103689	SINAPI FORNECIMENTO E INSTALAÇÃO DE PLACA DE OBRA COM CHAPA GALVANIZADA E ESTRUTURA DE MADEIRA. AF_03/2022_PS	M²	6,00	R\$ 413,02	R\$ 517,14	R\$ 3.102,84
1.2	100981	SINAPI CARGA, MANOBRA E DESCARGA DE ENTULHO EM CAMINHÃO BASCULANTE 6 M³ - CARGA COM ESCAVADEIRA HIDRÁULICA (CAÇAMBA DE 0,80 M³ / 111 HP) E DESCARGA LIVRE (UNIDADE: M3). AF_07/2020	M³	183,16	R\$ 9,71	R\$ 12,15	R\$ 2.225,39
TOTAL ITEM 1.0 R\$ =							R\$ 5.328,23
2.0	EMBASAMENTO, CONTENÇÕES E MURETAS DE FECHAMENTO						
2.1	93358	SINAPI ESCAVAÇÃO MANUAL DE VALA. AF_09/2024	M³	120,96	R\$ 89,87	R\$ 112,52	R\$ 13.610,41
2.2	101616	SINAPI PREPARO DE FUNDO DE VALA COM LARGURA MENOR QUE 1,5 M (ACERTO DO SOLO NATURAL). AF_08/2020	M²	11,08	R\$ 6,91	R\$ 8,65	R\$ 95,84
2.3	93382	SINAPI REATERRO MANUAL DE VALAS, COM COMPACTADOR DE SOLOS DE PERCUSSÃO. AF_08/2023	M³	9,91	R\$ 28,57	R\$ 35,77	R\$ 354,48
2.4	94319	SINAPI ATERRO MANUAL DE VALAS COM SOLO ARGILÓ-ARENOSO. AF_08/2023	M³	188,00	R\$ 82,40	R\$ 103,17	R\$ 19.395,96
2.5	101174	SINAPI ESTACA BROCA DE CONCRETO, DIÂMETRO DE 25CM, ESCAVAÇÃO MANUAL COM TRADO CONCHA, COM ARMADURA DE ARRANQUE. AF_05/2020	M	22,50	R\$ 91,95	R\$ 115,13	R\$ 2.590,42
2.6	92759	SINAPI ARMAÇÃO DE PILAR OU VIGA DE ESTRUTURA CONVENCIONAL DE CONCRETO ARMADO UTILIZANDO AÇO CA-60 DE 5,0 MM - MONTAGEM. AF_06/2022	KG	107,94	R\$ 13,53	R\$ 16,94	R\$ 1.828,50
2.7	92760	SINAPI ARMAÇÃO DE PILAR OU VIGA DE ESTRUTURA CONVENCIONAL DE CONCRETO ARMADO UTILIZANDO AÇO CA-50 DE 6,3 MM - MONTAGEM. AF_06/2020	KG	56,20	R\$ 12,38	R\$ 15,50	R\$ 871,10
2.8	92761	SINAPI ARMAÇÃO DE PILAR OU VIGA DE ESTRUTURA CONVENCIONAL DE CONCRETO ARMADO UTILIZANDO AÇO CA-50 DE 8,0 MM - MONTAGEM. AF_06/2021	KG	108,60	R\$ 11,37	R\$ 14,23	R\$ 1.545,37
2.9	104107	SINAPI ARMAÇÃO DE PILAR OU VIGA DE ESTRUTURA CONVENCIONAL DE CONCRETO ARMADO UTILIZANDO AÇO CA-50 DE 12,5 MM - MONTAGEM. AF_06/2022	KG	297,40	R\$ 10,03	R\$ 12,55	R\$ 3.732,37
2.10	104108	SINAPI ARMAÇÃO DE PILAR OU VIGA DE ESTRUTURA CONVENCIONAL DE CONCRETO ARMADO UTILIZANDO AÇO CA-50 DE 10,0 MM - MONTAGEM. AF_06/2022	KG	277,96	11,96	R\$ 14,97	R\$ 4.161,06
2.11	94964	SINAPI CONCRETO FCK = 20MPA, TRAÇO 1:2,7:3 (EM MASSA SECA DE CIMENTO/ AREIA MÉDIA/ BRITA 1) - PREPARO MECÂNICO COM BETONEIRA 400 L. AF_05/2021	M³	8,86	564,87	R\$ 707,27	R\$ 6.266,41
2.12	92269	SINAPI FABRICAÇÃO DE FÔRMA PARA PILARES E ESTRUTURAS SIMILARES, EM MADEIRA SERRADA, E=25 MM. AF_09/2020	M²	27,00	151,71	R\$ 189,95	R\$ 5.128,65
2.13	103320	SINAPI ALVENARIA DE VEDAÇÃO DE BLOCOS VAZADOS DE CONCRETO DE 19X19X39	M²	170,68	113,20	R\$ 141,73	R\$ 24.190,47
2.14	87878	SINAPI CHAPISCO APLICADO EM ALVENARIAS E ESTRUTURAS DE CONCRETO INTERNAS, COM COLHER DE PEDREIRO. ARGAMASSA TRAÇO 1:3 COM PREPARO MANUAL. AF_10/2022	M²	74,79	5,40	R\$ 6,76	R\$ 505,58
2.15	87792	SINAPI EMBOÇO OU MASSA ÚNICA EM ARGAMASSA TRAÇO 1:2:8, PREPARO MECÂNICO COM BETONEIRA 400 L, APLICADA	M²	74,79	47,24	R\$ 59,14	R\$ 4.423,08

**PREFEITURA MUNICIPAL DE MACAUBAS**

Rua Dr. Vital Soares, 268 - 1º Andar - CEP: 46.500-000

Macaúbas - Bahia - Fone (77) 3473-1461

CNPJ: 13.782.461/0001-05

			MANUALMENTE EM PANOS CEGOS DE FACHADA (SEM PRESENÇA DE VÃOS), ESPESSURA DE 25 MM. AF_08/2022					
2.16	88489	SINAPI	PINTURA LÁTEX ACRÍLICA PREMIUM, APLICAÇÃO MANUAL EM PAREDES, DUAS DEMÃOS. AF_04/2023	M²	74,79	R\$ 13,90	R\$ 17,40	R\$ 1.301,34
2.17	88415	SINAPI	APLICAÇÃO MANUAL DE FUNDO SELADOR ACRÍLICO EM PAREDES EXTERNAS DE CASA M2 CS. AF_06/2014	M²	74,79	R\$ 5,27	R\$ 6,59	R\$ 492,86
<b>TOTAL ITEM 2.0 R\$ =</b>								<b>R\$ 90.493,90</b>
<b>3.0</b>	<b>PASSEIO E CANALETAS DE DRENAGEM</b>							
3.1	94994	SINAPI	EXECUÇÃO DE PASSEIO (CALÇADA) OU PISO DE CONCRETO COM CONCRETO MOLDADO IN LOCO, FEITO EM OBRA, ACABAMENTO CONVENCIONAL, ESPESSURA 8 CM, ARMADO. AF_08/2022	M²	148,70	R\$ 98,47	R\$ 123,29	R\$ 18.333,22
<b>TOTAL ITEM 3.0 R\$ =</b>								<b>R\$ 18.333,22</b>
<b>PREÇO TOTAL SEM BDI</b>								<b>R\$ 83.333,41</b>
<b>PREÇO TOTAL COM BDI</b>								<b>R\$ 114.155,35</b>

**6. DA NATUREZA DA CONTRATAÇÃO:**

6.1. A teor do descrito no inciso XII do Art. 06º da lei 14.133/2021, de 01 de abril de 2021, o objeto descrito acima se enquadra como obra de engenharia - obra: toda atividade estabelecida, por força de lei, como privativa das profissões de arquiteto e engenheiro que implica intervenção no meio ambiente por meio de um conjunto harmônico de ações que, agregadas, formam um todo que inova o espaço físico da natureza ou acarreta alteração substancial das características originais de bem imóvel.

6.2. Se enquadrando na modalidade de licitação descrita no inciso I do artigo 75 - dispensa de licitação: modalidade de licitação para contratação de bens e serviços especiais e de obras e serviços comuns e especiais de engenharia.

**7. DO PRAZO PARA ENTREGA DA OBRA:**

7.1. As obras deverão ser entregues conforme discriminado abaixo:

7.1.1. O prazo de entrega será de **04 (quatro) meses**, contados a partir de 10 dias úteis do recebimento da ordem de serviço de forma eletrônica, conforme cronograma físico-financeiro da obra;

7.1.2. A ordem de serviços será emitida pela Secretaria de Educação de Macaúbas.

7.1.3. Os serviços serão recebidos provisoriamente, pelo(a) responsável pelo acompanhamento e fiscalização do contrato, para efeito de posterior verificação de sua conformidade com as especificações constantes neste Termo de Referência e na proposta.

7.1.4. Os serviços poderão ser rejeitados, no todo ou em parte, quando em desacordo com as especificações constantes neste Termo de Referência e na proposta, devendo ser corrigidos ou refeitos, às suas custas, sem prejuízo da aplicação das penalidades.

7.1.5. O recebimento provisório ou definitivo do objeto não exclui a responsabilidade da contratada pelos prejuízos resultantes da incorreta execução do contrato.

7.1.6. O prazo de desmobilização para liberação do espaço da obra será de 5 dias após o término do prazo final de execução da obra.

**8. DA METODOLOGIA DE AVALIAÇÃO DA ENTREGA DOS SERVIÇOS:**

8.1. Os serviços deverão ser entregues com base nos parâmetros mínimos estabelecidos neste termo, sendo a qualidade avaliada pelo setor técnico utilizando conhecimentos técnicos e a prática usual.

8.2. O objeto do contrato será recebido:

8.2.1. Em se tratando de obras e serviços:

8.2.1.1. provisoriamente, pelo responsável por seu acompanhamento e fiscalização, mediante termo detalhado, quando verificado o cumprimento das exigências de caráter técnico;

8.2.1.2. definitivamente, por servidor ou comissão designada pela autoridade competente, mediante termo detalhado que comprove o atendimento das exigências contratuais;

8.2.2. O objeto do contrato poderá ser rejeitado, no todo ou em parte, quando estiver em desacordo com o contrato.



## PREFEITURA MUNICIPAL DE MACAUBAS

Rua Dr. Vital Soares, 268 - 1º Andar - CEP: 46.500-000

Macaúbas - Bahia - Fone (77) 3473-1461

CNPJ: 13.782.461/0001-05

8.2.3. O recebimento provisório ou definitivo não excluirá a responsabilidade civil pela solidez e pela segurança da obra ou serviço nem a responsabilidade ético-profissional pela perfeita execução do contrato, nos limites estabelecidos pela lei ou pelo contrato.

8.2.4. Os prazos e os métodos para a realização dos recebimentos provisório e definitivo serão definidos em regulamento ou no contrato.

8.2.5. Salvo disposição em contrário constante do edital ou de ato normativo, os ensaios, os testes e as demais provas para aferição da boa execução do objeto do contrato exigidos por normas técnicas oficiais correrão por conta do contratado.

8.2.6. Em se tratando de projeto de obra, o recebimento definitivo pela Administração não eximirá o projetista ou o consultor da responsabilidade objetiva por todos os danos causados por falha de projeto.

8.2.7. Em se tratando de obra, o recebimento definitivo pela Administração não eximirá o contratado, pelo prazo mínimo de 5 (cinco) anos, admitida a previsão de prazo de garantia superior no edital e no contrato, da responsabilidade objetiva pela solidez e pela segurança dos materiais e dos serviços executados e pela funcionalidade da construção, da reforma, da recuperação ou da ampliação do bem imóvel, e, em caso de vício, defeito ou incorreção identificados, o contratado ficará responsável pela reparação, pela correção, pela reconstrução ou pela substituição conforme necessidade.

### 9. DA FORMA E CRITÉRIOS DE SELEÇÃO DO FORNECEDOR:

9.1. Forma de seleção e critério de julgamento da proposta:

9.1.1. A empresa será selecionada por meio da realização de procedimento de contratação direta, na modalidade DISPENSA DE LICITAÇÃO, por MENOR PREÇO, com adoção do critério de julgamento pelo **regime de execução por empreitada por preço global**.

### 10. DAS EXIGÊNCIAS DE HABILITAÇÃO:

10.1. Para fins de habilitação, deverá o licitante comprovar os seguintes requisitos.

10.2. **Comprovação da habilitação jurídica; nos termos do Inciso I, do Artigo 62, da Lei nº 14.133/21:**

10.2.1. **Empresário individual:** inscrição no Registro Público de Empresas Mercantis, a cargo da Junta Comercial da respectiva sede; Microempreendedor Individual - MEI: Certificado da Condição de Microempreendedor Individual - CCMEI, cuja aceitação ficará condicionada à verificação da autenticidade no sítio <https://www.gov.br/empresas-e-negocios/pt-br/empreendedor>;

10.2.2. **Sociedade empresária, sociedade limitada unipessoal - SLU ou sociedade identificada como empresa individual de responsabilidade limitada - EIRELI:** inscrição do ato constitutivo, estatuto ou contrato social no Registro Público de Empresas Mercantis, a cargo da Junta Comercial da respectiva sede, acompanhada de documento comprobatório de seus administradores;

10.2.3. **Sociedade empresária estrangeira:** portaria de autorização de funcionamento no Brasil, publicada no Diário Oficial da União e arquivada na Junta Comercial da unidade federativa onde se localizar a filial, agência, sucursal ou estabelecimento, a qual será considerada como sua sede, conforme Instrução Normativa DREI/ME n.º 77, de 18 de março de 2020;

10.2.4. **Sociedade simples:** inscrição do ato constitutivo no Registro Civil de Pessoas Jurídicas do local de sua sede, acompanhada de documento comprobatório de seus administradores;

10.2.5. **Filial, sucursal ou agência de sociedade simples ou empresária:** inscrição do ato constitutivo da filial, sucursal ou agência da sociedade simples ou empresária, respectivamente, no Registro Civil das Pessoas Jurídicas ou no Registro Público de Empresas Mercantis onde opera, com averbação no Registro onde tem sede a matriz;

10.2.6. **Sociedade cooperativa:** ata de fundação e estatuto social, com a ata da assembleia que o aprovou, devidamente arquivado na Junta Comercial ou inscrito no Registro Civil das Pessoas Jurídicas da respectiva sede, além do registro de que trata o art. 107 da Lei nº 5.764, de 16 de dezembro 1971;

~~10.2.7. **Agricultor familiar:** Declaração de Aptidão ao Pronaf - DAP ou DAP P válida, ou, ainda, outros documentos definidos pela Secretaria Especial de Agricultura Familiar e do Desenvolvimento Agrário, nos termos do art. 4º, §2º do Decreto nº 10.880, de 2 de dezembro de 2021;~~

~~10.2.8. **Produtor Rural:** matrícula no Cadastro Específico do INSS - CEI, que comprove a qualificação como produtor rural pessoa física, nos termos da Instrução Normativa RFB n. 971, de 13 de novembro de 2009 (arts. 17 a 19 e 165);~~

10.2.9. Os documentos apresentados deverão estar acompanhados de todas as alterações ou da consolidação respectiva.

10.3. **Comprovação de regularidade Habilitação fiscal, social e trabalhista; nos termos do Inciso III, do Artigo 62, da Lei nº 14.133/21:**

10.3.1. Prova de inscrição no Cadastro Nacional de Pessoas Jurídicas;

10.3.2. Prova de regularidade fiscal perante a Fazenda Nacional, mediante apresentação de certidão expedida conjuntamente pela Secretaria da Receita Federal do Brasil (RFB) e pela Procuradoria-Geral da Fazenda Nacional



**PREFEITURA MUNICIPAL DE MACAUBAS**

Rua Dr. Vital Soares, 268 - 1º Andar - CEP: 46.500-000

Macaúbas - Bahia - Fone (77) 3473-1461

CNPJ: 13.782.461/0001-05

- (PGFN), referente a todos os créditos tributários federais e à Dívida Ativa da União (DAU) por elas administrados, inclusive aqueles relativos à Seguridade Social, nos termos da Portaria Conjunta nº 1.751, de 02 de outubro de 2014, do Secretário da Receita Federal do Brasil e da Procuradora-Geral da Fazenda Nacional;
- 10.3.3. Prova de regularidade com o Fundo de Garantia do Tempo de Serviço (FGTS);
- 10.3.4. Prova de inexistência de débitos inadimplidos perante a Justiça do Trabalho, mediante a apresentação de certidão negativa ou positiva com efeito de negativa, nos termos do Título VII-A da Consolidação das Leis do Trabalho, aprovada pelo Decreto-Lei nº 5.452, de 1º de maio de 1943;
- 10.3.5. Prova de inscrição no cadastro de contribuintes Estadual/Distrital ou Municipal/Distrital, relativo ao domicílio ou sede do fornecedor, pertinente ao seu ramo de atividade e compatível com o objeto contratual;
- 10.3.6. Prova de regularidade com a Fazenda Estadual/Distrital ou Municipal/Distrital do domicílio ou sede do fornecedor, relativa à atividade em cujo exercício contrata ou concorre:
- 10.3.6.1. Caso o fornecedor seja considerado isento dos tributos Estadual/Distrital ou Municipal/Distrital relacionados ao objeto contratual, deverá comprovar tal condição mediante a apresentação de declaração da Fazenda respectiva do seu domicílio ou sede, ou outra equivalente, na forma da lei;
- 10.3.6.2. O fornecedor enquadrado como microempreendedor individual que pretenda auferir os benefícios do tratamento diferenciado previstos na Lei Complementar n. 123, de 2006, estará dispensado da prova de inscrição nos cadastros de contribuintes estadual e municipal.
- 10.4. Comprovação de qualificação Econômico-Financeira; nos termos do Inciso IV, do Artigo 62, da Lei nº 14.133/21:**
- 10.4.1. Certidão negativa de insolvência civil expedida pelo distribuidor do domicílio ou sede do licitante, caso se trate de pessoa física, desde que admitida a sua participação na licitação (art. 5º, inciso II, alínea “c”, da Instrução Normativa Seges/ME nº 116, de 2021), ou de sociedade simples;
- 10.4.2. Certidão negativa de falência expedida pelo distribuidor da sede do fornecedor - Lei nº 14.133, de 2021, art. 69, caput, inciso II);
- 10.4.3. Índices de Liquidez Geral (LG), Solvência Geral (SG) e Liquidez Corrente (LC), superiores a 1 (um), comprovados mediante a apresentação pelo licitante de balanço patrimonial, demonstração de resultado de exercício e demais demonstrações contábeis dos 2 (dois) últimos exercícios sociais e obtidos pela aplicação das seguintes fórmulas:
- 10.4.3.1. I - Liquidez Geral (LG) = (Ativo Circulante + Realizável a Longo Prazo) / (Passivo Circulante + Passivo Não Circulante);
- 10.4.3.2. II - Solvência Geral (SG) = (Ativo Total) / (Passivo Circulante + Passivo não Circulante);
- 10.4.3.3. III - Liquidez Corrente (LC) = (Ativo Circulante) / (Passivo Circulante).
- 10.4.4. As empresas criadas no exercício financeiro da licitação deverão atender a todas as exigências da habilitação e poderão substituir os demonstrativos contábeis pelo balanço de abertura. (Lei nº 14.133, de 2021, art. 65, §1º).
- 10.4.5. O balanço patrimonial, demonstração de resultado de exercício e demais demonstrações contábeis limitar-se-ão ao último exercício no caso de a pessoa jurídica ter sido constituída há menos de 2 (dois) anos. (Lei nº 14.133, de 2021, art. 69, §6º).
- 10.5. Comprovação de qualificação técnica do Artigo 67, da Lei nº 14.133/21:**
- 10.5.1. 10.5.1. A documentação relativa à qualificação técnico-profissional e técnico-operacional será restrita a:
- 10.5.1.1. 10.5.1.1. apresentação de profissional, devidamente registrado no conselho profissional competente, quando for o caso, detentor de atestado de responsabilidade técnica por execução de obra ou serviço de características semelhantes, para fins de contratação;
- 10.5.1.2. certidões ou atestados, regularmente emitidos pelo conselho profissional competente, quando for o caso, que demonstrem capacidade operacional na execução de serviços similares de complexidade tecnológica e operacional equivalente ou superior, bem como documentos comprobatórios emitidos na forma do § 3º do art. 88 desta Lei;
- 10.5.1.3. indicação do pessoal técnico, das instalações e do aparelhamento adequados e disponíveis para a realização do objeto da licitação, bem como da qualificação de cada membro da equipe técnica que se responsabilizará pelos trabalhos;
- 10.5.1.4. prova do atendimento de requisitos previstos em lei especial, quando for o caso;
- 10.5.1.5. registro ou inscrição na entidade profissional competente, quando for o caso;
- 10.5.1.6. declaração de que o licitante tomou conhecimento de todas as informações e das condições locais para o cumprimento das obrigações objeto da licitação;
- 10.5.1.7. a exigência de atestados será restrita às parcelas de maior relevância ou valor significativo do objeto da licitação, assim consideradas as que tenham valor individual igual ou superior a 4% (quatro por cento) do valor total estimado da contratação.

**PREFEITURA MUNICIPAL DE MACAUBAS**

Rua Dr. Vital Soares, 268 - 1º Andar - CEP: 46.500-000

Macaúbas - Bahia - Fone (77) 3473-1461

CNPJ: 13.782.461/0001-05

10.5.2. Observado o disposto no Caput e no § 1º deste artigo, será admitida a exigência de atestados com quantidades mínimas de até 50% (cinquenta por cento) das parcelas de que trata o referido parágrafo, vedadas limitações de tempo e de locais específicos relativas aos atestados:

10.5.2.1. Quantitativos mínimos exigidos nos atestados:

ALVENARIA DE VEDAÇÃO DE BLOCOS VAZADOS DE CONCRETO DE 19X19X39.	M <sup>2</sup>	85,34
CONCRETO FCK = 20MPa, TRAÇO 1:2,7:3 (EM MASSA SECA DE CIMENTO/ AREIA MÉDIA/ BRITA 1) - PREPARO MECÂNICO COM BETONEIRA 400 L. AF_05/2021.	M <sup>3</sup>	4,43
EXECUÇÃO DE PASSEIO (CALÇADA) OU PISO DE CONCRETO COM CONCRETO MOLDADO IN LOCO, FEITO EM OBRA, ACABAMENTO CONVENCIONAL, ESPESSURA 8 CM, ARMADO. AF_08/2022.	M <sup>2</sup>	74,35

**11. DA GARANTIA DA CONTRATAÇÃO:**

11.1. Não haverá exigência da garantia da contratação, conforme [Art. 96 e seguintes da Lei nº 14.133, de 2021](#).

**12. DO PERÍODO DE VIGÊNCIA E DAS CONDIÇÕES:**

12.1. O futuro contrato ou instrumento equivalente, decorrente da concorrência de maior desconto, terá sua vigência de até **6 (SEIS) meses**, a contar da data de sua assinatura, respeitando sempre as dotações orçamentárias indicados pela contabilidade.

12.2. Das hipóteses de cancelamento do contrato:

12.2.1. Descumprir as condições do contrato;

12.2.1.1. Deixar de executar os serviços da forma prevista em leis referentes a obras e de acordo com o projeto, planilhas orçamentárias e de composição, sem justificativa aceitável;

12.2.1.2. Recusar-se a executar algum serviço por questões de preço ou de dificuldade de execução;

12.2.1.3. Sofrer sanção prevista no Art. 155 da Lei nº 14.133/2021.

12.2.2. O cancelamento do contrato nas hipóteses previstas, assegurados o contraditório e a ampla defesa, será formalizado por despacho da autoridade competente do órgão gerenciador.

12.2.3. O cancelamento do contrato poderá ocorrer por fato superveniente, decorrente de caso fortuito ou força maior, que prejudique o cumprimento do mesmo, devidamente comprovados e justificados:

12.2.3.1. Por razão de interesse público; ou

12.2.3.2. A pedido do contratante cabendo as sanções previstas em lei.

12.3. Das condições para alteração de preços registrados:

12.3.1. A Contratante e a Contratada têm direito ao equilíbrio econômico-financeiro dos preços registrados, em consonância com o disposto no artigo 37, inciso XXI, da Constituição Federal, a ser realizado mediante os seguintes critérios;

12.3.2. Reajuste de Preços:

12.3.2.1. Conceder-se-á reajuste de preços após o decurso de prazo de um ano, contado do 1º dia (inclusive) do mês subsequente ao da assinatura da ata;

12.3.2.2. O índice de reajustamento será aquele apurado pela FGV, através do INCC (Índice Nacional de Custo de Construção), base de preços reconhecidas nacionalmente e apurado no período;

12.3.2.3. Os preços contratuais não serão reajustáveis no caso de atrasos injustificados por parte da CONTRATADA, que impactem no prazo contratual dos serviços;

12.3.2.4. As condições de reajustamento de preços estipuladas anteriormente poderão vir a ser alteradas, caso ocorra a superveniência de normas federais ou estaduais que disponham de forma diferente sobre a matéria ou ainda no caso de extinção do índice utilizado como parâmetro.

12.3.3. Repactuação de preços:

12.3.3.1. Ocorrendo fatores que impliquem em desequilíbrio econômico-financeiro dos preços registrados em planilhas, considerando as bases pactuadas, poderá o contratado requerer revisão dos valores. O equilíbrio econômico-financeiro só será admitido na hipótese de alteração de preços dos serviços e/ou insumos/materiais conforme objeto licitado, devidamente comprovada e espelhada a variação, que deve ser apresentada para avaliação do Contratante;

12.3.3.2. A Repactuação de Preços, poderá ser solicitada, desde que ocorra fato imprevisível ou previsível, porém de consequências incalculáveis que onere ou desonere excessivamente as obrigações pactuadas no presente Instrumento, sendo que:

12.3.3.2.1. A Empresa Contratada deverá formular ao Contratante requerimento para a revisão dos preços registrados, comprovando a ocorrência de fato imprevisível ou previsível, porém de consequências incalculáveis, que tenha onerado excessivamente as obrigações por ela contraídas;

12.3.3.2.2. A comprovação será realizada, preferencialmente, por meio de documentos fiscais e, na sua impossibilidade, devidamente demonstrada e justificada, por meio de outros documentos, tais como lista de



## PREFEITURA MUNICIPAL DE MACAUBAS

Rua Dr. Vital Soares, 268 - 1º Andar - CEP: 46.500-000

Macaúbas - Bahia - Fone (77) 3473-1461

CNPJ: 13.782.461/0001-05

preço de fabricantes, publicações de data-base, alteração da legislação, alusivas à época da elaboração da proposta ou da última repactuação e do momento do pedido de revisão;

12.3.3.2.3. Com o requerimento, a Empresa Contratada deverá apresentar planilhas de custos unitários comparativa entre a data da formulação da proposta ou da última repactuação, e do momento do pedido de revisão, contemplando os custos unitários envolvidos, evidenciando o quanto o aumento de preços ocorrido repercute no valor global pactuado;

12.3.3.2.4. O contratante examinará o requerimento e, após análise e conferência dos valores, informará à Contratada quanto ao atendimento ou não do mesmo;

12.3.3.2.5. Independentemente de solicitação, o Contratante poderá convocar a Contratada para negociar a redução dos preços, mantendo o mesmo objeto registrado, na quantidade e nas especificações indicadas na proposta, em virtude da redução dos preços de mercado;

12.3.3.2.6. Os efeitos financeiros da repactuação de preços serão devidos a contar da data do requerimento formalmente apresentado ao Contratante, na hipótese de solicitação decorrente de aumento de custos e contará a partir da data do evento na hipótese de diminuição dos custos, cabendo à parte interessada a iniciativa e o ônus de demonstrar, de forma analítica, o aumento ou redução do custo, observando-se que não serão devidos juros de mora e/ou atualização monetária;

12.3.3.2.7. As alterações decorrentes de repactuações e de reajustes de preços serão formalizadas por meio de Aditivos ou apostilamento.

### 13. DA MODELO DE GESTÃO DO FUTURO CONTRATO:

13.1. Caso a Administração opte pela formalização de contrato, deverão ser observados o disposto no CAPÍTULO I - DA FORMALIZAÇÃO DOS CONTRATOS, da Lei 14.133/2021.

13.2. O contrato deverá ser executado fielmente pelas partes, de acordo com as cláusulas avençadas e as normas da Lei nº 14.133/2021, e cada parte responderá pelas consequências de sua inexecução total ou parcial.

13.3. Em caso de impedimento, ordem de paralisação ou suspensão do contrato, o cronograma de execução será prorrogado automaticamente pelo tempo correspondente, anotadas tais circunstâncias mediante simples apostila.

13.4. As comunicações entre o município e a contratada devem ser realizadas por escrito sempre que o ato exigir tal formalidade, admitindo-se o uso de mensagem eletrônica para esse fim.

13.5. O município poderá convocar representante da empresa para adoção de providências que devam ser cumpridas de imediato.

13.6. A execução do contrato deverá ser acompanhada e fiscalizada pelo(s) fiscal(is) do contrato, ou pelos respectivos substitutos (Lei nº 14.133, de 2021, art. 117, caput).

13.6.1. O fiscal técnico do contrato acompanhará a execução do contrato, para que sejam cumpridas todas as condições estabelecidas no contrato, de modo a assegurar os melhores resultados para a Administração;

13.6.2. O fiscal técnico do contrato anotará no histórico de gerenciamento do contrato todas as ocorrências relacionadas à execução do contrato, com a descrição do que for necessário para a regularização das faltas ou dos defeitos observados. (Lei nº 14.133, de 2021, art. 117, §1º).

13.7. Identificada qualquer inexatidão ou irregularidade, o fiscal técnico do contrato emitirá notificações para a correção da execução do contrato, determinando prazo para a correção.

13.8. O fiscal técnico do contrato informará ao gestor do contrato, em tempo hábil, a situação que demandar decisão ou adoção de medidas que ultrapassem sua competência, para que adote as medidas necessárias e saneadoras, se for o caso.

13.9. No caso de ocorrências que possam inviabilizar a execução do contrato nas datas aprazadas, o fiscal técnico do contrato comunicará o fato imediatamente ao gestor do contrato.

13.10. O fiscal técnico do contrato comunicará ao gestor do contrato, em tempo hábil, o término do contrato sob sua responsabilidade, com vistas à tempestiva renovação ou à prorrogação contratual.

13.11. O gestor do contrato acompanhará os registros realizados pelos fiscais do contrato, de todas as ocorrências relacionadas à execução do contrato e as medidas adotadas, informando, se for o caso, à autoridade superior àquelas que ultrapassarem a sua competência.

13.12. O fiscal administrativo do contrato verificará a manutenção das condições de habilitação da contratada, acompanhará o empenho, o pagamento, as garantias, as glosas e a formalização de apostilamento e termos aditivos, solicitando quaisquer documentos comprobatórios pertinentes, caso necessário.

13.13. Caso ocorram descumprimento das obrigações contratuais, o fiscal administrativo do contrato atuará tempestivamente na solução do problema, reportando ao gestor do contrato para que tome as providências cabíveis, quando ultrapassar a sua competência.

13.14. O gestor do contrato coordenará a atualização do processo de acompanhamento e fiscalização do contrato contendo todos os registros formais da execução no histórico de gerenciamento do contrato, a exemplo da ordem de fornecimento, do registro de ocorrências, das alterações e das prorrogações contratuais, elaborando relatório com vistas à verificação da necessidade de adequações do contrato para fins de atendimento da finalidade da administração.



## PREFEITURA MUNICIPAL DE MACAUBAS

Rua Dr. Vital Soares, 268 - 1º Andar - CEP: 46.500-000

Macaúbas - Bahia - Fone (77) 3473-1461

CNPJ: 13.782.461/0001-05

13.15. O gestor do contrato acompanhará a manutenção das condições de habilitação da contratada, para fins de empenho de despesa e pagamento, e anotará os problemas que obstem o fluxo normal da liquidação e do pagamento da despesa no relatório de riscos eventuais.

13.16. O gestor do contrato emitirá documento comprobatório da avaliação realizada pelos fiscais técnico, administrativo e setorial quanto ao cumprimento de obrigações assumidas pelo contratado, com menção ao seu desempenho na execução contratual, baseado nos indicadores objetivamente definidos e aferidos, e a eventuais penalidades aplicadas, devendo constar do cadastro de atesto de cumprimento de obrigações.

13.17. O gestor do contrato tomará providências para a formalização de processo administrativo de responsabilização para fins de aplicação de sanções, a ser conduzido pela comissão de que trata o art. 158 da Lei nº 14.133, de 2021, ou pelo agente ou pelo setor com competência para tal, conforme o caso.

13.18. O fiscal administrativo do contrato comunicará ao gestor do contrato, em tempo hábil, o término do contrato sob sua responsabilidade, com vistas à tempestiva renovação ou prorrogação contratual.

13.19. O gestor do contrato deverá elaborar relatório final com informações sobre a consecução dos objetivos que tenham justificado a contratação e eventuais condutas a serem adotadas para o aprimoramento das atividades da Administração.

13.20. O gestor do contrato deverá enviar a documentação pertinente ao setor de contratos para a formalização dos procedimentos de liquidação e pagamento, no valor dimensionado pela fiscalização e gestão nos termos do contrato.

13.21. O contratado deverá manter preposto aceito pela Administração no local da entrega para representá-lo na execução do contrato.

13.22. A indicação ou a manutenção do preposto da empresa poderá ser recusada pelo órgão ou entidade, desde que devidamente justificada, devendo a empresa designar outro para o exercício da atividade.

13.23. Da alteração de preço, observa-se o descrito no Capítulo VII:

13.23.1. Os contratos regidos pela Lei 14.133/21 poderão ser alterados, com as devidas justificativas, nos seguintes casos:

13.23.1.1. Unilateralmente pela Administração:

13.23.1.1.1. Quando houver modificação do projeto ou das especificações, para melhor adequação técnica a seus objetivos;

13.23.1.1.2. Quando for necessária a modificação do valor contratual em decorrência de acréscimo ou diminuição quantitativa de seu objeto, nos limites permitidos por esta Lei;

13.23.1.2. Por acordo entre as partes:

13.23.1.2.1. Quando conveniente a substituição da garantia de execução;

13.23.1.2.2. Quando necessária a modificação do regime de execução da obra ou do serviço, bem como do modo de fornecimento, em face de verificação técnica da inaplicabilidade dos termos contratuais originários;

13.23.1.2.3. Quando necessária a modificação da forma de pagamento por imposição de circunstâncias supervenientes, mantido o valor inicial atualizado e vedada a antecipação do pagamento em relação ao cronograma financeiro fixado sem a correspondente contraprestação de fornecimento de bens ou execução de obra ou serviço;

13.23.1.2.4. Para restabelecer o equilíbrio econômico-financeiro inicial do contrato em caso de força maior, caso fortuito ou fato do príncipe ou em decorrência de fatos imprevisíveis ou previsíveis de consequências incalculáveis, que inviabilizem a execução do contrato tal como pactuado, respeitada, em qualquer caso, a repartição objetiva de risco estabelecida no contrato.

13.24. O futuro contrato poderá ser rescindido nas hipóteses previstas no Capítulo VIII, da Lei 14.133/21.

## **14. DOS CRITÉRIOS DE MEDIÇÃO E PAGAMENTO:**

14.1. No dever de pagamento pela Administração, será observada o Capítulo X – Dos pagamentos, da Lei 14.133/21.

14.2. As comunicações entre as empresas licitadas/contratadas e esta Prefeitura serão preferencialmente eletrônicas (e-mail) e de forma suplementar através de forma postal e, em caso de impossibilidade, através de publicações no Diário Oficial deste Município.

14.3. A avaliação da execução do objeto utilizará de conhecimento básicos para aferição da qualidade dos serviços entregues.

14.4. Será indicada a retenção ou glosa no pagamento, proporcional à irregularidade verificada, sem prejuízo das sanções cabíveis, caso se constate que a Contratada:

14.4.1. Não produzir os resultados acordados;

14.4.2. Deixar de executar, ou não executar com a qualidade mínima exigida as atividades contratadas; ou

14.4.3. Deixar de utilizar materiais e recursos humanos exigidos para a entrega dos bens, ou utilizá-los com qualidade ou quantidade inferior à demandada.

14.5. O fiscal técnico do contrato realizará o recebimento provisório do objeto do contrato mediante termo detalhado que comprove o cumprimento das exigências de caráter técnico.



**PREFEITURA MUNICIPAL DE MACAUBAS**

Rua Dr. Vital Soares, 268 - 1º Andar - CEP: 46.500-000

Macaúbas - Bahia - Fone (77) 3473-1461

CNPJ: 13.782.461/0001-05

- 14.6. O fiscal administrativo do contrato realizará o recebimento provisório do objeto do contrato mediante termo detalhado que comprove o cumprimento das exigências de caráter administrativo.
- 14.7. O fiscal setorial do contrato, quando houver, realizará o recebimento provisório sob o ponto de vista técnico e administrativo.
- 14.8. Para efeito de recebimento provisório, ao final de cada período de faturamento, o fiscal técnico do contrato irá apurar o resultado das avaliações da execução do objeto e, se for o caso, a análise do desempenho e qualidade da entrega dos serviços realizados em consonância com os indicadores previstos, que poderá resultar no redimensionamento de valores a serem pagos à contratada, registrando em relatório a ser encaminhado ao gestor do contrato.
- 14.9. O Contratado fica obrigado a reparar, corrigir, remover, reconstruir ou substituir, às suas expensas, no todo ou em parte, o objeto em que se verificarem vícios, defeitos ou incorreções resultantes da execução ou materiais empregados, cabendo à fiscalização não atestar a última e/ou única medição de entrega até que sejam sanadas todas as eventuais pendências que possam vir a ser apontadas no Recebimento Provisório.
- 14.10. A fiscalização não efetuará o ateste da última e/ou única medição de entrega até que sejam sanadas todas as eventuais pendências que possam vir a ser apontadas no Recebimento Provisório.
- 14.11. O recebimento provisório também ficará sujeito, quando cabível, à conclusão de todos os testes de campo e à entrega dos Manuais e Instruções exigíveis.
- 14.12. Os bens/serviços poderão ser rejeitados, no todo ou em parte, quando em desacordo com as especificações constantes neste Termo de Referência e na proposta, sem prejuízo da aplicação das penalidades.
- 14.13. Quando a fiscalização for exercida por um único servidor, o Termo Detalhado deverá conter o registro, a análise e a conclusão acerca das ocorrências na execução do contrato, em relação à fiscalização técnica e administrativa e demais documentos que julgar necessários, devendo encaminhá-los ao gestor do contrato para recebimento definitivo.
- 14.14. Os serviços/obra serão recebidos definitivamente no prazo estabelecido no item 7.4 deste TR, contados do recebimento provisório, por servidor ou comissão designada pela autoridade competente, após a verificação da qualidade e quantidade dos serviços e consequente aceitação mediante termo detalhado, obedecendo os seguintes procedimentos:
- 14.14.1. Emitir documento comprobatório da avaliação realizada pelos fiscais técnico, administrativo e setorial, quando houver, no cumprimento de obrigações assumidas pelo contratado, com menção ao seu desempenho na execução contratual, baseado em indicadores objetivamente definidos e aferidos, e a eventuais penalidades aplicadas, devendo constar do cadastro de ateste de cumprimento de obrigações, conforme regulamento;
  - 14.14.2. Realizar a análise dos relatórios e de toda a documentação apresentada pela fiscalização e, caso haja irregularidades que impeçam a liquidação e o pagamento da despesa, indicar as cláusulas contratuais pertinentes, solicitando à CONTRATADA, por escrito, as respectivas correções;
  - 14.14.3. Emitir Termo Circunstanciado para efeito de recebimento definitivo dos bens prestados, com base nos relatórios e documentações apresentadas; e
  - 14.14.4. Comunicar a empresa para que emita a Nota Fiscal ou Fatura, com o valor exato dimensionado pela fiscalização.
- 14.15. Enviar a documentação pertinente ao setor de contratos para a formalização dos procedimentos de liquidação e pagamento, no valor dimensionado pela fiscalização e gestão.
- 14.16. No caso de controvérsia sobre a execução do objeto, quanto à dimensão, qualidade e quantidade, deverá ser observado o teor do art. 143 da Lei nº 14.133, de 2021, comunicando-se à empresa para emissão de Nota Fiscal no que pertinente à parcela incontroversa da execução do objeto, para efeito de liquidação e pagamento.
- 14.17. Nenhum prazo de recebimento ocorrerá enquanto pendente a solução, pelo contratado, de inconsistências verificadas na execução do objeto ou no instrumento de cobrança.
- 14.18. O recebimento provisório ou definitivo não excluirá a responsabilidade civil pela solidez e pela segurança da entrega nem a responsabilidade ético-profissional pela perfeita execução do contrato.
- 14.19. Da Liquidação:
- 14.19.1. Recebida a Nota Fiscal ou documento de cobrança equivalente, correrá o prazo de dez dias úteis para fins de liquidação, na forma desta seção, prorrogáveis por igual período, nos termos do art. 7º, §2º da Instrução Normativa SEGES/ME nº 77/2022;
  - 14.19.2. O prazo de que trata o item anterior será reduzido à metade, mantendo-se a possibilidade de prorrogação, nos casos de contratações decorrentes de despesas cujos valores não ultrapassem o limite de que trata o inciso II do art. 75 da Lei nº 14.133, de 2021;
  - 14.19.3. Para fins de liquidação, o setor competente deve verificar se a Nota Fiscal ou Fatura apresentada expressa os elementos necessários e essenciais do documento, tais como:
    - 14.19.3.1. O prazo de validade;
    - 14.19.3.2. A data da emissão;
    - 14.19.3.3. Os dados do contrato e do órgão contratante;
    - 14.19.3.4. O período respectivo de execução do contrato;



**PREFEITURA MUNICIPAL DE MACAUBAS**

Rua Dr. Vital Soares, 268 - 1º Andar - CEP: 46.500-000

Macaúbas - Bahia - Fone (77) 3473-1461

CNPJ: 13.782.461/0001-05

- 14.19.3.5. O valor a pagar; e
- 14.19.3.6. Eventual destaque do valor de retenções tributárias cabíveis.
- 14.20. Havendo erro na apresentação da Nota Fiscal/Fatura, ou circunstância que impeça a liquidação da despesa, está ficará sobrestada até que o contratado providencie as medidas saneadoras, reiniciando-se o prazo após a comprovação da regularização da situação, sem ônus à contratante.
- 14.21. A Nota Fiscal ou Fatura deverá ser obrigatoriamente acompanhada da comprovação da regularidade fiscal, mediante consulta aos sítios eletrônicos oficiais ou à documentação mencionada no art. 68 da Lei nº 14.133/2021.
- 14.22. A Administração deverá realizar para: a) verificar a manutenção das condições de habilitação exigidas no edital; b) identificar possível razão que impeça a participação em licitação, no âmbito do órgão ou entidade, proibição de contratar com o Poder Público, bem como ocorrências impeditivas indiretas.
- 14.23. Constatando-se, a situação de irregularidade do contratado, será providenciada sua notificação, por escrito, para que, no prazo de 5 (cinco) dias úteis, regularize sua situação ou, no mesmo prazo, apresente sua defesa. O prazo poderá ser prorrogado uma vez, por igual período, a critério do contratante.
- 14.24. Não havendo regularização ou sendo a defesa considerada improcedente, o contratante deverá comunicar aos órgãos responsáveis pela fiscalização da regularidade fiscal quanto à inadimplência do contratado, bem como quanto à existência de pagamento a ser efetuado, para que sejam acionados os meios pertinentes e necessários para garantir o recebimento de seus créditos.
- 14.25. Persistindo a irregularidade, o contratante deverá adotar as medidas necessárias à rescisão contratual nos autos do processo administrativo correspondente, assegurada ao contratado a ampla defesa.
- 14.26. Havendo a efetiva execução do objeto, os pagamentos serão realizados normalmente, até que se decida pela rescisão do contrato, caso o contratado não regularize sua situação.
- 14.27. Prazo de pagamento:
- 14.27.1. O pagamento será efetuado no prazo máximo de até dez dias úteis, contados da finalização da liquidação da despesa, conforme seção anterior, nos termos da Instrução Normativa SEGES/ME nº 77, de 2022;
- 14.27.2. No caso de atraso pelo Contratante, os valores devidos ao contratado serão atualizados monetariamente entre o termo final do prazo de pagamento até a data de sua efetiva realização, mediante aplicação de índice.
- 14.28. Forma de pagamento:
- 14.28.1. O pagamento será realizado através de ordem bancária, para crédito em banco, agência e conta corrente indicados pelo contratado.
- 14.28.2. Será considerada data do pagamento o dia em que constar como emitida a ordem bancária para pagamento.
- 14.28.3. Quando do pagamento, será efetuada a retenção tributária prevista na legislação aplicável.
- 14.28.3.1. Independentemente do percentual de tributo inserido na planilha, quando houver, serão retidos na fonte, quando da realização do pagamento, os percentuais estabelecidos na legislação vigente.
- 14.28.4. O contratado regularmente optante pelo Simples Nacional, nos termos da Lei Complementar nº 123, de 2006, não sofrerá a retenção tributária quanto aos impostos e contribuições abrangidos por aquele regime. No entanto, o pagamento ficará condicionado à apresentação de comprovação, por meio de documento oficial, de que faz jus ao tratamento tributário favorecido previsto na referida Lei Complementar.
- 14.29. A liquidação e o pagamento dos valores pactuados serão realizados pela Contratante, considerando o prazo a partir do atesto, pelo Fiscal do Contrato, das Notas Fiscais correspondentes, mediante a efetiva satisfação do objeto contratual. O prazo de que trata este item limitar-se a:
- 14.29.1. 10 (dez) dias úteis para a liquidação da despesa, a contar do recebimento da nota fiscal; e
- 14.29.2. 10 (dez) dias úteis para pagamento, a contar da liquidação da despesa.
- 14.30. Os valores deverão ser pagos mediante crédito em conta corrente do Contratado, por ordem bancária, obedecendo aos critérios da legislação vigente.
- 14.30.1. será considerada data do pagamento o dia em que constar como emitida a ordem bancária para pagamento.
- 14.31. A liquidação das despesas obedecerá ao disposto no art. 63 da Lei Federal nº 4.320/64, c/c art. 141 da Lei 14.133/21.
- 14.32. Os pagamentos poderão ser sustados pela Contratante nos seguintes casos:
- 14.32.1. não cumprimento das obrigações assumidas que possam de qualquer forma prejudicar a Contratante;
- 14.32.2. inadimplência de obrigações do Contratado para com a Contratante, por conta do estabelecido no Contrato.
- 14.33. Havendo erro na apresentação da Nota Fiscal ou dos documentos pertinentes à contratação, ou, ainda, circunstância que impeça a liquidação da despesa, o pagamento ficará sobrestado até que a contratada providencie as medidas saneadoras. Nesta hipótese, o prazo para pagamento iniciar-se-á após a comprovação da regularização da situação, não acarretando qualquer ônus para a Contratante.



## PREFEITURA MUNICIPAL DE MACAUBAS

Rua Dr. Vital Soares, 268 - 1º Andar - CEP: 46.500-000

Macaúbas - Bahia - Fone (77) 3473-1461

CNPJ: 13.782.461/0001-05

14.34. A consulta relativa à regularidade fiscal, exigida quando da habilitação, será feita previamente ao pagamento, devendo seu resultado ser juntado aos autos do processo próprio e ficando o efetivo pagamento a ela condicionado.

14.35. A contratada deverá indicar no corpo da Nota Fiscal, nome do banco, agência e número da conta onde deverá ser feito o pagamento, via ordem bancária, bem como especificações do objeto.

14.36. A contratada deverá apresentar, juntamente com a Nota Fiscal, prova de regularidade para com a Fazenda Federal, Estadual e Municipal do domicílio ou sede do Contratado, através de Certidões expedidas pelos Órgãos competentes, que estejam dentro do prazo de validade expresso na própria certidão, composta de:

14.36.1. Certidão de Quitação de Tributos Federais, neles abrangidos as contribuições sociais, administrados pela Secretaria da Receita Federal;

14.36.2. Certidão expedida pela Secretaria da Fazenda do Estado e Certidão Expedida pela Prefeitura Municipal;

14.36.3. Prova de situação regular perante o Fundo de Garantia por Tempo de Serviço – FGTS;

14.36.4. Prova de inexistência de débitos inadimplidos perante a Justiça do Trabalho, mediante a apresentação de certidão negativa, nos termos do Título VII-A da CLT, aprovada pelo Decreto-Lei nº 5.452/1943.

14.37. Para efeito de pagamento serão computados apenas os quantitativos efetivamente fornecidos.

14.38. Na ocorrência de eventuais atrasos de pagamento provocados exclusivamente pela Contratante, o valor devido ao Contratado deverá ser acrescido de atualização financeira, e sua apuração se fará desde a data de seu vencimento até a data do efetivo pagamento, em que os juros de mora serão calculados à taxa de 0,5% (meio por cento) ao mês, ou 6% (seis por cento) ao ano, mediante aplicação das seguintes fórmulas:

EM = I x N x VP, sendo:

EM = I x N x VP, sendo:

$$I = \left( \frac{TX}{100} \right) / 365, \text{ assim apurado: } I = \left( \frac{6}{100} \right) / 365, I = 0,00016438$$

Em que:

I = Índice de atualização financeira;

TX = Percentual da taxa de juros de mora anual = 6%;

EM = Encargos moratórios;

N = Número de dias entre a data prevista para o pagamento e a do efetivo pagamento;

VP = Valor da parcela em atraso.

### 15. DA OBRIGAÇÕES DA CONTRATANTE:

15.1. Exigir o cumprimento de todas as obrigações assumidas pela Contratada, de acordo com as cláusulas contratuais e os termos de sua proposta.

15.2. Designar profissionais, para, na qualidade de fiscal, acompanhar a execução dos objetos do contrato.

15.3. Comunicar à CONTRATADA, através do executor designado, qualquer problema que ocorra durante a execução dos materiais.

15.4. Promover os pagamentos dentro do prazo estipulado.

15.5. Fornecer atestados de capacidade técnica quando solicitado, desde que atendidas as Obrigações Contratuais.

15.6. Recusar o objeto que não estiver de acordo com as especificações.

15.7. Suspender o pagamento da Nota Fiscal sempre que houver obrigação contratual pendente por parte da CONTRATADA, até a completa regularização.

15.8. Verificar a regularidade fiscal e trabalhista da CONTRATADA junto aos Sistemas, antes de cada pagamento.

15.9. Aplicar à CONTRATADA as penalidades contratuais e regulamentares cabíveis, garantindo o contraditório e a ampla defesa.

15.10. Efetuar as retenções tributárias devidas sobre o valor da Nota Fiscal/Fatura fornecida pela contratada, no que couber, em conformidade com os ditames legais.

### 16. DA OBRIGAÇÕES DA CONTRATADA:

16.1. Entrega o objeto conforme especificações deste Termo de Referência e de sua proposta, com a alocação dos empregados necessários ao perfeito cumprimento das cláusulas contratuais, além de fornecer os materiais e equipamentos, ferramentas e utensílios necessários, na qualidade e quantidade especificadas neste Termo de Referência e em sua proposta.

16.2. Reparar, corrigir, remover ou substituir, às suas expensas, no total ou em parte, no prazo fixado pelo fiscal do contrato, os produtos fornecidos em que se verificarem vícios, defeitos ou incorreções resultantes da execução ou dos materiais empregados.



## **PREFEITURA MUNICIPAL DE MACAUBAS**

Rua Dr. Vital Soares, 268 - 1º Andar - CEP: 46.500-000

Macaúbas - Bahia - Fone (77) 3473-1461

CNPJ: 13.782.461/0001-05

- 16.3. Responsabilizar-se pelos vícios e danos decorrentes da execução do objeto, de acordo com os artigos 14 e 17 a 27, do Código de Defesa do Consumidor (Lei nº 8.078, de 1990), ficando a Contratante autorizada a descontar da garantia, caso exigido no edital, ou dos pagamentos devidos à Contratada, o valor correspondente aos danos sofridos.
- 16.4. Responsabilizar-se por todas as obrigações trabalhistas, sociais, previdenciárias, tributárias e as demais previstas na legislação específica, cuja inadimplência não transfere responsabilidade à Contratante.
- 16.5. Relatar à Contratante toda e qualquer irregularidade verificada no decorrer da entrega do objeto.
- 16.6. Não permitir a utilização de qualquer trabalho do menor de dezesseis anos, exceto na condição de aprendiz para os maiores de quatorze anos; nem permitir a utilização do trabalho do menor de dezoito anos em trabalho noturno, perigoso ou insalubre.
- 16.7. Guardar sigilo sobre todas as informações obtidas em decorrência do cumprimento do contrato.
- 16.8. Arcar com o ônus decorrente de eventual equívoco no dimensionamento dos quantitativos de sua proposta, devendo complementá-los, caso o previsto inicialmente em sua proposta não seja satisfatório para o atendimento ao objeto da licitação.
- 16.9. Aceitar nas mesmas condições contratuais, os acréscimos ou supressões que se fizerem necessários na execução deste objeto até o limite de 25% (vinte e cinco por cento) do valor inicial atualizado do contrato.
- 16.10. Manter durante toda a execução do contrato, as informações sobre os endereços e telefones para contato, devidamente atualizada.
- 16.11. Manter, durante a execução do Contrato, em compatibilidade com as obrigações por ele assumidas, todas as condições de habilitação e qualificação exigidas na licitação.
- 16.12. Designar preposto para resolver todos os assuntos relativos à execução deste Contrato, indicando seus endereços físico e eletrônico (e-mail), telefone, celular e fac-símiles.
- 16.13. Proporcionar todas as facilidades necessárias ao bom andamento da execução do contrato.

### **17. DO CONSÓRCIO E DA SUBCONTRATAÇÃO:**

- 17.1. A participação de consórcios não será permitida, por conta da natureza do objeto, a participação de consórcios poderia prejudicar a competitividade ou a qualidade desejada, uma vez que não se mostra a vantajosidade em termos de complexidade, eficiência ou capacidade técnica. Tal permissibilidade poderia causar dano à administração por frustrar o próprio caráter competitivo da disputa pelo maior desconto.

### **18. DA ALTERAÇÃO SUBJETIVA:**

- 18.1. A fusão, cisão ou incorporação da contratada com/em outra pessoa jurídica/física será admissível, desde que sejam observados pela nova pessoa jurídica/física os requisitos de habilitação exigidos na licitação original, qual seja:
  - 18.1.1. Manutenção das demais cláusulas e condições do contrato;
  - 18.1.2. Inexistência de prejuízo à execução do objeto pactuado; e
  - 18.1.3. Anuência expressa da Administração à continuidade do contrato.

### **19. DAS INFRAÇÕES E SANÇÕES ADMINISTRATIVAS:**

- 19.1. Comete infração administrativa, nos termos da Lei nº 14.133, de 2021, o Contratado que:
  - 19.1.1. Der causa à inexecução parcial do contrato;
  - 19.1.2. Der causa à inexecução parcial do contrato que cause grave dano à Administração ou ao funcionamento dos serviços públicos ou ao interesse coletivo;
  - 19.1.3. Der causa à inexecução total do contrato;
  - 19.1.4. Deixar de entregar a documentação exigida para o certame;
  - 19.1.5. Não manter a proposta, salvo em decorrência de fato superveniente devidamente justificado;
  - 19.1.6. Não celebrar o contrato ou não entregar a documentação exigida para a contratação, quando convocado dentro do prazo de validade de sua proposta;
  - 19.1.7. Ensejar o retardamento da execução ou da entrega do objeto da contratação sem motivo justificado;
  - 19.1.8. Apresentar declaração ou documentação falsa exigida para o certame ou prestar declaração falsa durante a dispensa eletrônica ou execução do contrato;
  - 19.1.9. Fraudar a contratação ou praticar ato fraudulento na execução do contrato;
  - 19.1.10. Comportar-se de modo inidôneo ou cometer fraude de qualquer natureza;
  - 19.1.11. Praticar atos ilícitos com vistas a frustrar os objetivos da contratação;
  - 19.1.12. Praticar ato lesivo previsto no art. 5º da Lei nº 12.846, de 1º de agosto de 2013.
- 19.2. Serão aplicadas ao responsável pelas infrações administrativas acima descritas as seguintes sanções:
  - 19.2.1. Advertência, quando o Contratado der causa à inexecução parcial do contrato, sempre que não se justificar a imposição de penalidade mais grave (art. 156, §2º, da Lei);
  - 19.2.2. Impedimento de licitar e contratar, quando praticadas as condutas descritas nas alíneas b, c, d, e, f e g do subitem acima deste Contrato, sempre que não se justificar a imposição de penalidade mais grave (art. 156, §4º, da Lei);



## PREFEITURA MUNICIPAL DE MACAUBAS

Rua Dr. Vital Soares, 268 - 1º Andar - CEP: 46.500-000

Macaúbas - Bahia - Fone (77) 3473-1461

CNPJ: 13.782.461/0001-05

- 19.2.3. Declaração de inidoneidade para licitar e contratar, quando praticadas as condutas descritas nas alíneas h, i, j, k e l do subitem acima deste Contrato, bem como nas alíneas b, c, d, e, f e g, que justifiquem a imposição de penalidade mais grave (art. 156, §5º, da Lei).
- 19.2.4. Multa:
- 19.1.1.1. Moratória de 1 % (um por cento) por dia de atraso injustificado sobre o valor da parcela inadimplida, até o limite de 30 (trinta) dias;
- 19.1.1.2. Compensatória de 10% (dez por cento) sobre o valor total do contrato, no caso de inexecução total do objeto ou sobre o valor da parcela inadimplida, no caso de inexecução parcial;
- 19.3. A aplicação das sanções previstas neste Contrato não exclui, em hipótese alguma, a obrigação de reparação integral do dano causado à Contratante (art. 156, § 9º).
- 19.4. Todas as sanções previstas neste Contrato poderão ser aplicadas cumulativamente com a multa (art. 156, §7º).
- 19.4.1. Antes da aplicação da multa será facultada a defesa do interessado no prazo de 15 (quinze) dias úteis, contado da data de sua intimação (art. 157);
- 19.4.2. Se a multa aplicada e as indenizações cabíveis forem superiores ao valor do pagamento eventualmente devido pela Contratante ao Contratado, além da perda desse valor, a diferença será descontada da garantia prestada ou será cobrada judicialmente (art. 156, § 8º).
- 19.4.3. Previamente ao encaminhamento à cobrança judicial, a multa poderá ser recolhida administrativamente no prazo máximo de 30 (trinta) dias, a contar da data do recebimento da comunicação enviada pela autoridade competente.
- 19.5. A aplicação das sanções realizar-se-á em processo administrativo que assegure o contraditório e a ampla defesa ao Contratado, observando-se o procedimento previsto no caput e parágrafos do art. 158 da Lei nº 14.133, de 2021, para as penalidades de impedimento de licitar e contratar e de declaração de inidoneidade para licitar ou contratar.
- 19.6. Na aplicação das sanções serão considerados (art. 156, § 1º):
- 19.6.1. A natureza e a gravidade da infração cometida;
- 19.6.2. As peculiaridades do caso concreto;
- 19.6.3. As circunstâncias agravantes ou atenuantes;
- 19.6.4. Os danos que dela provierem para a Contratante;
- 19.6.5. A implantação ou o aperfeiçoamento de programa de integridade, conforme normas e orientações dos órgãos de controle.
- 19.7. Os atos previstos como infrações administrativas na Lei nº 14.133, de 2021, ou em outras leis de licitações e contratos da Administração Pública que também sejam tipificados como atos lesivos na Lei nº 12.846, de 2013, serão apurados e julgados conjuntamente, nos mesmos autos, observados o rito procedimental e autoridade competente definidos na referida Lei (art. 159).
- 19.8. A personalidade jurídica do Contratado poderá ser desconsiderada sempre que utilizada com abuso do direito para facilitar, encobrir ou dissimular a prática dos atos ilícitos previstos neste Contrato ou para provocar confusão patrimonial, e, nesse caso, todos os efeitos das sanções aplicadas à pessoa jurídica serão estendidos aos seus administradores e sócios com poderes de administração, à pessoa jurídica sucessora ou à empresa do mesmo ramo com relação de coligação ou controle, de fato ou de direito, com o Contratado, observados, em todos os casos, o contraditório, a ampla defesa e a obrigatoriedade de análise jurídica prévia (art. 160).
- 19.9. A Contratante deverá, no prazo máximo 15 (quinze) dias úteis, contado da data de aplicação da sanção, informar e manter atualizados os dados relativos às sanções por ela aplicadas, para fins de publicidade no Cadastro Nacional de Empresas Inidôneas e Suspensas (Ceis) e no Cadastro Nacional de Empresas Punidas (Cnep), instituídos no âmbito do Poder Executivo Federal. (Art. 161).
- 19.10. As sanções de impedimento de licitar e contratar e declaração de inidoneidade para licitar ou contratar são passíveis de reabilitação na forma do art. 163 da Lei nº 14.133/21.

### 20. DA ESTIMATIVAS DO VALOR DA CONTRATAÇÃO:

- 20.1. O custo estimado total da contratação é **R\$ 114.155,35 (cento e quatorze mil, cento e cinquenta e cinco reais e trinta e cinco centavos)**, obtidos a partir do quantitativo extraído do projeto técnico de CONTRATAÇÃO DE EMPRESA DE ENGENHARIA PARA EXECUÇÃO DOS SERVIÇOS DE CONSTRUÇÃO DO MURO DE CONTENÇÃO E DRENAGEM NA CRECHE LEOBINA DO RÊGO, tal projeto é a base para licitação da obra, juntadas aos autos do processo licitatório, para todo o objeto, com valores unitários e totais apresentados na planilha orçamentária, conforme Instrução Normativa nº 65, de 07 de julho de 2021.

### 21. DA ADEQUAÇÃO ORÇAMENTÁRIA:

- 21.1. As despesas decorrentes com a execução do contrato da aquisição serão custeadas com recursos do Erário Municipal e ocorrerão por conta da disponibilidade orçamentária, no exercício 2026 e subsequente, cuja fonte de recursos, programa e elemento de despesa a ser especificados, emitida pelo órgão ou setor competente.
- 21.2. **Dotação orçamentária:**

**PREFEITURA MUNICIPAL DE MACAUBAS**

Rua Dr. Vital Soares, 268 - 1º Andar - CEP: 46.500-000  
Macaúbas - Bahia - Fone (77) 3473-1461  
CNPJ: 13.782.461/0001-05

<b>VALOR A SER PAGO</b>	<b>R\$ 100.000,00</b>
UNIDADE ORÇAMENTÁRIA	02.04.00 - FUNDO MUNICIPAL DE EDUCAÇÃO
PROJETO/ATIVIDADE	12.365.006.1005 CONSTRUÇÃO E AMPLIAÇÃO DE CRECHES
ELEMENTO DE DESPESA	4.4.9.0.51.00.00 OBRAS E INSTALAÇÕES
FONTE DE RECURSO	1542

<b>VALOR A SER PAGO</b>	<b>R\$ 14.155,35</b>
UNIDADE ORÇAMENTÁRIA	02.04.00 - FUNDO MUNICIPAL DE EDUCAÇÃO
PROJETO/ATIVIDADE	12.365.006.1005 CONSTRUÇÃO E AMPLIAÇÃO DE CRECHES
ELEMENTO DE DESPESA	4.4.9.0.51.00.00 OBRAS E INSTALAÇÕES
FONTE DE RECURSO	1500

**22. DOS REQUISITOS SOCIAIS, AMBIENTAIS E CULTURAIS:**

- 22.1. A CONTRATADA deverá atender, no que couber, os critérios de sustentabilidade ambiental previstos na **Instrução Normativa nº 01**, de 19 de janeiro de 2010, da Secretaria de Logística e Tecnologia da Informação do Ministério do Planejamento, Orçamento e Gestão - SLTI/MPOG.
- 22.2. São diretrizes de sustentabilidade, a serem observadas pela CONTRATADA, entre outras:
- 22.2.1. Preferência para materiais, tecnologias e matérias-primas de origem local;
  - 22.2.2. Maior geração de empregos, preferencialmente com mão de obra local.

**23. DOS ESCLARECIMENTOS E INFORMAÇÕES:**

- 23.1. Setor de Licitações, situado no Prédio da Prefeitura Municipal de Macaúbas, Rua Dr. Manoel Vitorino, nº 460, Centro, Macaúbas - Bahia; ou pelo e-mail: [pregoeiro.marco@gmail.com](mailto:pregoeiro.marco@gmail.com) ou ainda pelo telefone: (77) 9 8105-8098.

**24. DAS DISPOSIÇÕES FINAIS:**

- 24.1. Publicidade:
- 24.1.1. Todos os atos públicos serão publicados no Diário Oficial do Município.
- 24.2. Do foro:
- 24.2.1. Fica estabelecido o foro de Macaúbas - BA, com exclusão de qualquer outro, por mais privilegiado que seja, será o designado para julgamento de quaisquer questões judiciais resultantes da presente licitação.
- 24.3. Salientamos que se porventura alguma situação imprevista neste Termo ocorrer, todas as consequências de sua existência serão regidas pela Lei Federal nº Lei 14.133/2021.
- 24.4. Demais informações constam nos anexos deste Termo de Referência:
- 24.4.1. Cronograma;
  - 24.4.2. Composição de custos unitários;
  - 24.4.3. BDI;
  - 24.4.4. Memorial Descritivo;
  - 24.4.5. Planilha Orçamentária;
  - 24.4.6. Projeto.

Termo de Referência desenvolvido pela Secretaria Municipal de Educação.

**JOÃO LUÍS OLIVEIRA FIGUEIREDO**  
Secretário Municipal de Educação

**ARQUITETO FIRMO CARNEIRO**  
CAU-BA 116 147 - 4

**Macaúbas, Bahia, 13 de janeiro de 2026.**

**APROVO O PRESENTE TERMO DE REFERÊNCIA**

APROVO o presente Termo de Referência, cuja finalidade é subsidiar os proponentes de todas as informações necessárias, estando presentes os elementos necessários à identificação do objeto e todos os critérios para participação de forma clara e concisa.

**JOÃO LUÍS OLIVEIRA FIGUEIREDO**  
Secretário Municipal de Educação



**PREFEITURA MUNICIPAL DE MACAUBAS**

Rua Dr. Vital Soares, 268 - 1º Andar - CEP: 46.500-000

Macaúbas - Bahia - Fone (77) 3473-1461

CNPJ: 13.782.461/0001-05

**ANEXO II**  
**MEMORIAL DESCRITIVO/CRONOGRAMA/COMPOSIÇÃO DE CUSTOS**  
**UNITÁRIOS/BDI/MEMORIAL DESCRITIVO/PLANILHA**  
**ORÇAMENTÁRIA/PROJETO**



**PREFEITURA MUNICIPAL DE MACAUBAS**

Rua Dr. Vital Soares, 268 - 1º Andar - CEP: 46.500-000  
Macaúbas - Bahia - Fone (77) 3473-1461  
CNPJ: 13.782.461/0001-05

**ANEXO III**  
**MODELO DE DECLARAÇÃO UNIFICADA**

Local e Data

Ao  
Agente de Contratação  
Prefeitura Municipal de .....  
DISPENSA DE LICITAÇÃO Nº **XXX-2026**

A Empresa **XXXXXXXXXXXXXXXXXX**, inscrita no CNPJ sob o nº **XXXXXXXXXXXXXXXXXX**, com sede na cidade de **XXXXXXXXXXXXXXXXXX - XXXXX**, estabelecida à Rua **XXXXXXXXXXXXXXXXXX**, nº **XXXX**, Bairro **XXXXXXXXXXXXXXXXXX**, CEP.: **XXXXXXXXXX**, por intermédio de seu representante legal, o (a) Sr.º(a) **XXXXXXXXXXXXXXXXXXXXXXXXXXXXXXXXXX**, portador (a) do Documento de Identidade nº **XXXXXXXXXXXX**, DECLARA que:

- a) Está desimpedida de licitar e/ou contratar com a Administração direta e indireta da União, dos Estados, do Distrito Federal e dos Municípios, abrangendo, inclusive, as entidades com personalidade jurídica de direito privado sob controle do poder público e as fundações por ele instituídas ou mantidas;
- b) A empresa encontra-se habilitada para participar do certame;
- c) Está ciente da obrigatoriedade de declarar ocorrências posteriores que a inabilitem, a qualquer tempo do procedimento de contratação;
- d) Aceita integralmente todos os métodos e processos de inspeção, verificação e controle a serem adotados pelo contratante;
- e) Concorde integralmente e sem qualquer restrição com as condições desta Dispensa de licitação, expressas no Aviso de Contratação Direta, bem assim com as condições de contratação estabelecidas na minuta do Termo de Contrato anexa ao Aviso de Contratação Direta;
- f) Manterá válida a Proposta pelo prazo mínimo de 60 (sessenta) dias, a contar da data da sua apresentação e abertura;
- g) Tem pleno conhecimento dos locais e das condições da realização do objeto do Aviso de Contratação Direta e seus anexos;
- h) Na realização do objeto licitado (serviços/compras/fornecimento) observara rigorosamente as Normas Técnicas brasileiras, bem assim as recomendações e instruções da Fiscalização da Prefeitura Municipal de Macaúbas, assumindo, desde já, a integral e exclusiva responsabilidade pela perfeita realização dos trabalhos;
- i) Nos preços propostos estão incluídos todos os encargos, previdenciários, fiscais (ICMS e outros), comerciais, trabalhistas, tributários, embalagens, fretes, seguros, tarifas, descarga,



**PREFEITURA MUNICIPAL DE MACAUBAS**

Rua Dr. Vital Soares, 268 - 1º Andar - CEP: 46.500-000  
Macaúbas - Bahia - Fone (77) 3473-1461  
CNPJ: 13.782.461/0001-05

- transporte, responsabilidade civil e demais despesas incidentes ou que venham a incidir direta ou indiretamente sobre o objeto desta dispensa de licitação;
- j) A Prefeitura não admitirá qualquer alegação posterior que vise o ressarcimento de custos não considerados nos preços, ressalvadas as hipóteses de criação ou majoração de encargos fiscais;
  - k) Recebeu os documentos e de que tomou conhecimento de todas as informações e das condições para o cumprimento das obrigações objeto da dispensa de licitação;
  - l) Para fins do disposto no inciso VI do art. 68 da Lei Federal nº 14.133, de 2021, que NÃO emprega menor de 18 anos em trabalho noturno, perigoso ou insalubre e não emprega menor de 16 anos, salvo menor, a partir de 14 anos, na condição de aprendiz, nos termos do [artigo 7º, XXXIII, da Constituição](#);
  - m) Não possui empregados executando trabalho degradante ou forçado, observando o disposto nos [incisos III e IV do art. 1º](#) e no [inciso III do art. 5º da Constituição Federal](#);
  - n) Cumpre as exigências de reserva de cargos para pessoa com deficiência e para reabilitado da Previdência Social, previstas em lei e em outras normas específicas.

**(Assinatura do representante legal)**

Nome completo e identidade do representante legal

**Observações:**

**I - Esta declaração deverá ser emitida em papel que identifique a Proponente;**

**II - Se a Proponente possuir empregados maiores de 14 (quatorze) anos e menores de 16 (dezesesseis) anos na condição de aprendiz deverá declarar esta condição.**



**PREFEITURA MUNICIPAL DE MACAUBAS**

Rua Dr. Vital Soares, 268 - 1º Andar - CEP: 46.500-000  
Macaúbas - Bahia - Fone (77) 3473-1461  
CNPJ: 13.782.461/0001-05

**ANEXO IV**  
**MODELO DE DECLARAÇÃO DE ENQUADRAMENTO COMO ME, EPP OU MEI**

À Prefeitura Municipal de Macaúbas, Bahia, Eu, \_\_\_\_\_ (nome do declarante), \_\_\_\_\_ (nacionalidade), \_\_\_\_\_ (estado civil), \_\_\_\_\_ (profissão), portador do documento de identidade nº \_\_\_\_\_, residente e domiciliado na cidade de \_\_\_\_\_ / \_\_\_\_\_, na Rua \_\_\_\_\_, nº \_\_\_\_\_, bairro \_\_\_\_\_, na qualidade de \_\_\_\_\_ (sócio, diretor, gerente, procurador ou proprietário) da Empresa \_\_\_\_\_ (razão social da empresa), inscrita no CNPJ sob o nº \_\_\_\_\_, com sede na cidade de \_\_\_\_\_ / \_\_\_\_\_, estabelecida na Rua \_\_\_\_\_ nº \_\_\_\_\_, bairro \_\_\_\_\_, DECLARO, sob as penas do art. 299 do Código Penal Brasileiro, que a mesma, na presente data, se enquadra como:

- Microempresa, nos termos do artigo 3º, inciso I, da LC nº 123/2006.
- Empresa de Pequeno Porte, nos termos do artigo 3º, inciso II, da LC nº 123/2006.
- Microempreendedor Individual, nos termos do artigo 18-A, da LC nº 123/2006.

Declaro ainda que a empresa está excluída das vedações constantes do parágrafo 4º, do artigo 3º, da LC nº 123/2006, para fins de participação neste processo licitatório.

xxxxxxxxxxxxxxxx, xx de xxxxxxxxxxxxxxxx de 2026.

Nome Completo e Assinatura do Declarante IDENTIDADE e CPF

**ESTA DECLARAÇÃO DEVERÁ SER EMITIDA EM PAPEL QUE IDENTIFIQUE A CONTRATADA**



**PREFEITURA MUNICIPAL DE MACAUBAS**

Rua Dr. Vital Soares, 268 - 1º Andar - CEP: 46.500-000

Macaúbas - Bahia - Fone (77) 3473-1461

CNPJ: 13.782.461/0001-05

**ANEXO V**  
**MODELO DE PROPOSTA FINAL**

Ao

Agente de Contratação

Superintendência Municipal de Licitação e Contratos Administrativos

Prefeitura Municipal de Macaúbas

DISPENSA DE LICITAÇÃO Nº **XXX-2026**

A Empresa **XXXXXXXXXXXXXXXXXXXX**, inscrita no CNPJ sob o nº **XXXXXXXXXXXXXXXXXX**, com sede na cidade de **XXXXXXXXXXXXXXXXXX - XXXXX**, estabelecida à Rua **XXXXXXXXXXXXXXXXXXXX**, nº **XXXX**, Bairro **XXXXXXXXXXXXXXXXXX**, CEP.: **XXXXXXXXXX**, por intermédio de seu representante legal, o (a) Sr.º(a) **XXXXXXXXXXXXXXXXXXXXXXXXXXXXXXXXXXXX**, tendo examinado as normas específicas do Aviso de Contratação Direta da Dispensa de Licitação nº **xxx/2026**, cujo objeto é a **XXXXXXXXXXXX**, conforme especificações constantes do Termo de Referência anexo, e após tomar conhecimento de todas as condições lá estabelecidas, declara expressamente que:

- I** - Se propõe executar, sob sua integral responsabilidade, os **SERVIÇOS DE CONSTRUÇÃO DO MURO DE CONTENÇÃO E DRENAGEM NA CRECHE LEOBINA DO RÊGO**, objeto do referido Aviso de Contratação Direta, cujo valor ofertado em R\$ **xxxxxxx (valor por extenso)** de acordo com as especificações relacionadas na planilha anexa.
- II** - Nos preços indicados acima estão incluídos, além dos bens e materiais, todos os custos, benefícios, encargos, tributos e demais contribuições pertinentes.
- III** - Declaramos conhecer a legislação de regência desta licitação e que os componentes serão fornecidos de acordo com as condições estabelecidas neste Aviso de Contratação Direta, e que conhecemos e aceitamos todos os seus termos, inclusive quanto ao pagamento e outros.
- IV** - Declaramos, também, que nenhum direito à indenização ou o reembolso de quaisquer despesas nos será devido, caso a nossa proposta não seja aceita, seja qual for o motivo.
- V** - Esta proposta é válida por 60 (sessenta) dias, a contar da data estabelecida para a sua apresentação.
- VI** - Os bens e materiais serão disponibilizados após o recebimento da autorização da Ordem de Fornecimento.
- VII** - Os pagamentos deverão ser creditados à Conta Corrente nº ....., Agência ....., Banco.....
- VIII** - O responsável pela assinatura do Contrato, é o(a) Sr.(a)..... CPF n.º....., endereço.....
- IX** - Os contatos poderão ser efetuados através do telefone, do fax nº .....e do e-mail .....

Cidade/UF, \_\_\_ de \_\_\_\_\_ **2026**.

**ESTA DECLARAÇÃO DEVERÁ SER EMITIDA EM PAPEL QUE IDENTIFIQUE A CONTRATADA**

**PREFEITURA MUNICIPAL DE MACAUBAS**

Rua Dr. Vital Soares, 268 - 1º Andar - CEP: 46.500-000

Macaúbas - Bahia - Fone (77) 3473-1461

CNPJ: 13.782.461/0001-05

**(CONTINUAÇÃO DO ANEXO V)  
ANEXO PROPOSTA DE PREÇOS****ESPECIFICAÇÕES DOS LOTES, QUANTIDADES ESTIMADAS E PREÇOS DE REFERÊNCIA**

LOTE ÚNICO – CONSTRUÇÃO DO MURO DE CONTENÇÃO E DRENAGEM NA CRECHE LEOBINA DO RÊGO							
QUANTITATIVO ESTIMADO					CUSTO ESTIMADO		
ITEM	OBRA	DESCRIÇÃO	QUANT	UNIDADE	BANDEIRA	VALOR UNITÁRIO R\$	VALOR TOTAL R\$
01	MURO	CONSTRUÇÃO DO MURO DE CONTENÇÃO E DRENAGEM.	1	UNID	R\$		
VALOR TOTAL DO LOTE R\$							
ESPECIFICAÇÕES							
OBRA: CONSTRUÇÃO - MURO DE CONTENÇÃO E DRENAGEM						BDI	25,21%
LOCAL: CRECHE LEOBINA DO RÊGO							DATA:
BASE DE DADOS - SINAPI 09 - 2025 COM DESONERAÇÃO							JAN/26
PLANILHA ORÇAMENTÁRIA							
ITEM	SINAPI	DISCRIMINAÇÃO	UNID.	QUANT	P. UNIT.	P. C/BDI	P. TOTAL
1.0 SERVIÇOS PRELIMINARES							
1.1	103689	SINAPI FORNECIMENTO E INSTALAÇÃO DE PLACA DE OBRA COM CHAPA GALVANIZADA E ESTRUTURA DE MADEIRA. AF_03/2022_PS	M²	6,00			
1.2	100981	SINAPI CARGA, MANOBRA E DESCARGA DE ENTULHO EM CAMINHÃO BASCULANTE 6 M³ - CARGA COM ESCAVADEIRA HIDRÁULICA (CAÇAMBA DE 0,80 M³ / 111 HP) E DESCARGA LIVRE (UNIDADE: M3). AF_07/2020	M³	183,16			
TOTAL ITEM 1.0 R\$ =							
2.0 EMBASAMENTO, CONTENÇÕES E MURETAS DE FECHAMENTO							
2.1	93358	SINAPI ESCAVAÇÃO MANUAL DE VALA. AF_09/2024	M³	120,96			
2.2	101616	SINAPI PREPARO DE FUNDO DE VALA COM LARGURA MENOR QUE 1,5 M (ACERTO DO SOLO NATURAL). AF_08/2020	M²	11,08			
2.3	93382	SINAPI REATERRO MANUAL DE VALAS, COM COMPACTADOR DE SOLOS DE PERCUSSÃO. AF_08/2023	M³	9,91			
2.4	94319	SINAPI ATERRO MANUAL DE VALAS COM SOLO ARGILO-ARENOSO. AF_08/2023	M³	188,00			
2.5	101174	SINAPI ESTACA BROCA DE CONCRETO, DIÂMETRO DE 25CM, ESCAVAÇÃO MANUAL COM TRADO CONCHA, COM ARMADURA DE ARRANQUE. AF_05/2020	M	22,50			
2.6	92759	SINAPI ARMAÇÃO DE PILAR OU VIGA DE ESTRUTURA CONVENCIONAL DE CONCRETO ARMADO UTILIZANDO AÇO CA-60 DE 5,0 MM - MONTAGEM. AF_06/2022	KG	107,94			
2.7	92760	SINAPI ARMAÇÃO DE PILAR OU VIGA DE ESTRUTURA CONVENCIONAL DE CONCRETO ARMADO UTILIZANDO AÇO CA-50 DE 6,3 MM - MONTAGEM. AF_06/2020	KG	56,20			
2.8	92761	SINAPI ARMAÇÃO DE PILAR OU VIGA DE ESTRUTURA CONVENCIONAL DE CONCRETO ARMADO UTILIZANDO AÇO CA-50 DE 8,0 MM - MONTAGEM. AF_06/2021	KG	108,60			
2.9	104107	SINAPI ARMAÇÃO DE PILAR OU VIGA DE ESTRUTURA CONVENCIONAL DE CONCRETO ARMADO UTILIZANDO AÇO CA-50 DE 12,5 MM - MONTAGEM. AF_06/2022	KG	297,40			
2.10	104108	SINAPI ARMAÇÃO DE PILAR OU VIGA DE ESTRUTURA CONVENCIONAL DE CONCRETO ARMADO UTILIZANDO AÇO CA-50 DE 10,0 MM - MONTAGEM. AF_06/2022	KG	277,96			
2.11	94964	SINAPI CONCRETO FCK = 20MPA, TRAÇO 1:2,7:3 (EM MASSA SECA DE CIMENTO/ AREIA MÉDIA/ BRITA 1) - PREPARO MECÂNICO COM BETONEIRA 400 L. AF_05/2021	M³	8,86			
2.12	92269	SINAPI FABRICAÇÃO DE FÔRMA PARA PILARES E ESTRUTURAS SIMILARES, EM MADEIRA SERRADA, E=25 MM. AF_09/2020	M²	27,00			

**PREFEITURA MUNICIPAL DE MACAUBAS**

Rua Dr. Vital Soares, 268 - 1º Andar - CEP: 46.500-000

Macaúbas - Bahia - Fone (77) 3473-1461

CNPJ: 13.782.461/0001-05

2.13	103320	SINAPI	ALVENARIA DE VEDAÇÃO DE BLOCOS VAZADOS DE CONCRETO DE 19X19X39	M²	170,68			
2.14	87878	SINAPI	CHAPISCO APLICADO EM ALVENARIAS E ESTRUTURAS DE CONCRETO INTERNAS, COM COLHER DE PEDREIRO. ARGAMASSA TRAÇO 1:3 COM PREPARO MANUAL. AF_10/2022	M²	74,79			
2.15	87792	SINAPI	EMBOÇO OU MASSA ÚNICA EM ARGAMASSA TRAÇO 1:2:8, PREPARO MECÂNICO COM BETONEIRA 400 L, APLICADA MANUALMENTE EM PANOS CEGOS DE FACHADA (SEM PRESENÇA DE VÃOS), ESPESSURA DE 25 MM. AF_08/2022	M²	74,79			
2.16	88489	SINAPI	PINTURA LÁTEX ACRÍLICA PREMIUM, APLICAÇÃO MANUAL EM PAREDES, DUAS DEMÃOS. AF_04/2023	M²	74,79			
2.17	88415	SINAPI	APLICAÇÃO MANUAL DE FUNDO SELADOR ACRÍLICO EM PAREDES EXTERNAS DE CASA M2 CS. AF_06/2014	M²	74,79			
<b>TOTAL ITEM 2.0 R\$ =</b>								
<b>3.0</b>	<b>PASSEIO E CANALETAS DE DRENAGEM</b>							
3.1	94994	SINAPI	EXECUÇÃO DE PASSEIO (CALÇADA) OU PISO DE CONCRETO COM CONCRETO MOLDADO IN LOCO, FEITO EM OBRA, ACABAMENTO CONVENCIONAL, ESPESSURA 8 CM, ARMADO. AF_08/2022	M²	148,70			
<b>TOTAL ITEM 3.0 R\$ =</b>								
<b>PREÇO TOTAL SEM BDI</b>								
<b>PREÇO TOTAL COM BDI</b>								



**PREFEITURA MUNICIPAL DE MACAÚBAS**

Rua Dr. Vital Soares, 268 - 1º Andar - CEP: 46.500-000

Macaúbas - Bahia - Fone (77) 3473-1461

CNPJ: 13.782.461/0001-05

**ANEXO VI**  
**MINUTA DO CONTRATO**

**TERMO DE CONTRATO Nº xxx-2026**  
**OBRA E SERVIÇO DE ENGENHARIA - CONTRATAÇÃO DIRETA**

**PROCESSO ADMINISTRATIVO Nº .....-LIC.**  
**DISPENSA DE LICITAÇÃO Nº .....-DI.**

**CONTRATO ADMINISTRATIVO Nº .....-....., QUE FAZEM**  
**ENTRE SI A PREFEITURA MUNICIPAL DE MACAÚBAS, POR**  
**INTERMÉDIO DO(A) ..... E**  
.....

A **PREFEITURA MUNICIPAL DE MACAÚBAS**, Pessoa Jurídica de Direito Público Interno, inscrita no Cadastro Nacional de Pessoas Jurídicas - CNPJ sob o nº 13.782.461/0001-05, com sede na Rua Dr.º Vital Soares, nº 268, 1º andar, Centro, Macaúbas, Estado da Bahia, por intermédio da ..... (unidade Contratante), neste ato representada pelo(s) Ordenador(es) de Despesas, Exmo./a.(s) ....., nomeado(a) pelo Decreto Municipal nº ....., de .... de .... de ....., publicado no Diário Oficial do Município, de .... de .... de ....., portador(a) da Matrícula Funcional nº ....., doravante denominada **CONTRATANTE** e do outro lado a empresa, ....., pessoa jurídica de direito privado, inscrita do CNPJ sob o nº ....., sediada na ....., CEP.: ....., doravante denominada **CONTRATADA**, neste ato representada por ....., ..... (nome e função), conforme atos constitutivos da empresa ou procuração apresentada nos autos, tendo em vista o que consta no **Processo Administrativo nº .....-.....**, e em observância às disposições da Lei nº 14.133, de 1º de abril de 2021, e demais legislação aplicável, resolvem celebrar o presente Termo de Contrato, decorrente da **Dispensa de Licitação nº .....-.....**, mediante as cláusulas e condições a seguir enunciadas:

**1. CLÁUSULA PRIMEIRA - OBJETO**

- 1.1. O presente instrumento tem por objeto a contratação de ....., conforme especificações e quantitativos indicados no Termo de Referência e relacionados nas planilhas contidas nos anexos do **Processo Administrativo nº .....-.....** e na proposta vencedora.
- 1.2. O regime de execução é o de **empreitada por preço global**.

**2. CLÁUSULA SEGUNDA - FINALIDADE PÚBLICA A SER ATENDIDA**

- 2.1. O presente instrumento visa a atender finalidade pública, sendo .....

**3. CLÁUSULA TERCEIRA - FUNDAMENTAÇÃO LEGAL**

- 3.1. O presente instrumento regula-se pelas suas cláusulas, fundamentado no art. 75, inciso I, da Lei Federal nº 14.133, de 01 de abril de 2021, e demais alterações, pelos preceitos de direito público, aplicando-lhe, supletivamente, os princípios da Teoria Geral dos Contratos e disposições de direito privado, sendo que os documentos indispensáveis à contratação estão elencados na **Dispensa de Licitação nº .....-DI**, que é parte integrante deste instrumento.

**4. CLÁUSULA QUARTA - VINCULAÇÃO**

- 4.1. O presente instrumento vincula-se aos termos do **Processo Administrativo nº .....-.....**, independentemente de transcrição, especialmente:
  - 4.1.1. ao Termo de Referência;
  - 4.1.2. a Proposta da Contratada;
  - 4.1.3. eventuais anexos dos documentos supracitados.
- 4.2. Ficam também fazendo parte deste Contrato, na hipótese de posterior alteração, mediante apostilamento ou aditamento, qualquer modificação que venha ser necessária durante sua vigência.



**PREFEITURA MUNICIPAL DE MACAUBAS**

Rua Dr. Vital Soares, 268 - 1º Andar - CEP: 46.500-000

Macaúbas - Bahia - Fone (77) 3473-1461

CNPJ: 13.782.461/0001-05

**5. CLÁUSULA QUINTA - REGIME DE EXECUÇÃO E GESTÃO DO CONTRATO**

5.1. O regime de execução contratual será o de empreitada por preço global, e o modelo de gestão será realizado de acordo com as condições contidas no **Processo Administrativo nº ....-....**, e em especial no Termo de Referência, que originou este Contrato, em conformidade com o disposto no inciso IV do art. 92 da Lei nº 14.133/21.

5.2. A execução dos serviços será iniciada com a autorização para início do serviço, cujas etapas observarão o cronograma fixado no Termo de Referência.

5.3. A Prefeitura Municipal de Macaúbas pagará apenas por aquelas etapas efetivamente concluídas e previamente autorizadas por escrito.

5.3.1. a falta de funcionários, equipamentos e/ou ferramentas não poderá ser alegada como motivo para a não execução do objeto deste instrumento, sendo que quaisquer alterações somente poderão ser realizadas se apresentadas, por escrito, e aprovadas pela Contratante.

5.4. A Contratada deverá manter o encarregado de fiscalizar a execução do Contrato, a par do andamento dos mesmos, prestando-lhes sempre que necessário, todas as informações solicitadas. Esta fiscalização em hipótese alguma eximirá a Contratada das responsabilidades contratuais legais, bem como sobre danos materiais ou pessoais que forem causados à Contratante ou a terceiros, seja por atos ou omissões da empresa, de seu pessoal técnico ou prepostos.

**6. CLÁUSULA SEXTA - VIGÊNCIA E PRORROGAÇÃO**

6.1. O prazo de vigência deste Contrato, compreendido como o período durante o qual as partes estão vinculadas contratualmente, é de **xx (em extenso)** meses, conforme estabelecido no Instrumento Convocatório e em conformidade com o artigo 105 da Lei nº 14.133/2021.

6.2. O prazo de execução do Contrato, período destinado à realização do objeto, é de **xx (em extenso)** meses, a contar da data de assinatura da Ordem de Serviço e de acordo com o Cronograma Físico Financeiro.

6.3. O prazo de vigência poderá ser prorrogado, mantidos todos os direitos, obrigações e responsabilidades, quando seu objeto não for concluído no período firmado no contrato, na forma do artigo 111 da Lei nº 14.133, de 2021.

6.4. Em caso de prorrogação, o cronograma físico-financeiro será devidamente ajustado, a fim de garantir o cumprimento das novas metas estabelecidas. A solicitação de prorrogação deverá ser formalizada com antecedência mínima de 60 (sessenta) dias do término do prazo original.

6.5. O contrato não poderá ser prorrogado quando a Contratada tiver sido penalizada nas sanções de declaração de inidoneidade ou impedimento de licitar e contratar com poder público, observadas as abrangências de aplicação.

**7. CLÁUSULA SÉTIMA - VALOR DO CONTRATO**

7.1. O valor total da contratação é de **R\$ ..... (xxx)**, conforme definido na proposta apresentada pela Contratada e aprovada pela Administração.

7.2. Este valor engloba todas as despesas diretas e indiretas necessárias à execução do objeto, incluindo, mas não se limitando a: materiais, mão de obra, equipamentos, impostos, taxas, contribuições previdenciárias, seguro, frete e lucros e outros necessários ao cumprimento integral do objeto da contratação.

7.3. O valor acima descrito será distribuído na forma dos pagamentos devidos à Contratada e dependerão dos serviços prestados, conforme Critérios de Medição e Pagamento constante no Termo de Referência.

**8. CLÁUSULA OITAVA - GARANTIA DE EXECUÇÃO**

8.1. Não haverá exigência de garantia contratual da execução.

**9. CLÁUSULA NONA - PAGAMENTO**

9.1. A liquidação e o pagamento dos valores pactuados serão realizados pela Contratante, considerando o prazo a partir do atesto, pelo Fiscal do Contrato, das Notas Fiscais correspondentes, mediante a efetiva satisfação do objeto contratual. O prazo de que trata este item limitar-se a:

9.1.1. 10 (dez) dias úteis para a liquidação da despesa, a contar do recebimento da nota fiscal; e

9.1.2. 10 (dez) dias úteis para pagamento, a contar da liquidação da despesa.

9.2. Os valores deverão ser pagos mediante crédito em conta corrente da Contratada, por ordem bancária, obedecendo aos critérios da legislação vigente:

9.2.1. será considerada data do pagamento o dia em que constar como emitida a ordem bancária para pagamento.



**PREFEITURA MUNICIPAL DE MACAUBAS**

Rua Dr. Vital Soares, 268 - 1º Andar - CEP: 46.500-000

Macaúbas - Bahia - Fone (77) 3473-1461

CNPJ: 13.782.461/0001-05

- 9.3.** A liquidação das despesas obedecerá ao disposto no art. 63 da Lei Federal nº 4.320/64, c/c art. 141 da Lei 14.133/21.
- 9.4.** Os pagamentos poderão ser sustados pela Contratante nos seguintes casos:
- 9.4.1.** não cumprimento das obrigações assumidas que possam de qualquer forma prejudicar a Contratante;
- 9.4.2.** inadimplência de obrigações da Contratada para com a Contratante, por conta do estabelecido no Contrato.
- 9.5.** Havendo erro na apresentação da Nota Fiscal ou dos documentos pertinentes à contratação, ou, ainda, circunstância que impeça a liquidação da despesa, o pagamento ficará sobrestado até que a Contratada providencie as medidas saneadoras. Nesta hipótese, o prazo para pagamento iniciar-se-á após a comprovação da regularização da situação, não acarretando qualquer ônus para a Contratante.
- 9.6.** A consulta relativa à regularidade fiscal, exigida quando da habilitação, será feita previamente ao pagamento, devendo seu resultado ser juntado aos autos do processo próprio e ficando o efetivo pagamento a ela condicionado.
- 9.7.** A Contratada deverá indicar no corpo da Nota Fiscal, nome do banco, agência e número da conta onde deverá ser feito o pagamento, via ordem bancária, bem como especificações do objeto.
- 9.8.** A Contratada deverá apresentar, juntamente com a Nota Fiscal, prova de regularidade para com a Fazenda Federal, Estadual e Municipal do domicílio ou sede da Contratada, através de Certidões expedidas pelos Órgãos competentes, que estejam dentro do prazo de validade expresso na própria certidão, composta de:
- 9.8.1.** Certidão de Quitação de Tributos Federais, neles abrangidos as contribuições sociais, administrados pela Secretaria da Receita Federal;
- 9.8.2.** Certidão expedida pela Secretaria da Fazenda do Estado e Certidão Expedida pela Prefeitura Municipal;
- 9.8.3.** Prova de situação regular perante o Fundo de Garantia por Tempo de Serviço – FGTS;
- 9.8.4.** Prova de inexistência de débitos inadimplidos perante a Justiça do Trabalho, mediante a apresentação de certidão negativa, nos termos do Título VII-A da CLT, aprovada pelo Decreto-Lei nº 5.452/1943.
- 9.9.** Para efeito de pagamento serão computados apenas os quantitativos efetivamente fornecidos.
- 9.10.** Na ocorrência de eventuais atrasos de pagamento provocados exclusivamente pela Contratante, o valor devido a Contratada deverá ser acrescido de atualização financeira, e sua apuração se fará desde a data de seu vencimento até a data do efetivo pagamento, em que os juros de mora serão calculados à taxa de 0,5% (meio por cento) ao mês, ou 6% (seis por cento) ao ano, mediante aplicação das seguintes fórmulas:

EM = I x N x VP, sendo:

$$I = \left(\frac{TX}{100}\right) / 365, \text{ assim apurado: } I = \left(\frac{6}{100}\right) / 365, I = 0,00016438$$

Em que:

I = Índice de atualização financeira;

TX = Percentual da taxa de juros de mora anual = 6%;

EM = Encargos moratórios;

N = Número de dias entre a data prevista para o pagamento e a do efetivo pagamento;

VP = Valor da parcela em atraso.

## **10. CLÁUSULA DÉCIMA - DAS RETENÇÕES DE IMPOSTOS E CONTRIBUIÇÕES**

**10.1.** Os pagamentos a serem efetuados em favor da Contratada estarão sujeitos, no que couber, às retenções na fonte nos seguintes termos:

**10.1.1.** Do Imposto de Renda da Pessoa Jurídica (IRPJ), da Contribuição Social sobre o Lucro Líquido (CSLL), da Contribuição para o Financiamento da Seguridade Social (COFINS) e da Contribuição para o PIS/Pasep, na forma da Instrução Normativa RFB nº 2145, de 26 de junho de 2023, conforme determina o art. 64 da Lei nº 9.430, de 27/12/1996 e alterações;

**10.1.2.** Da Contribuição Previdenciária ao Instituto Nacional do Seguro Social (INSS), correspondente a 11% (onze por cento), na forma da Instrução Normativa RFB nº 2110, de 17 de outubro de 2022, conforme determina a Lei nº 8.212, de 24/07/1991 e alterações;



**PREFEITURA MUNICIPAL DE MACAUBAS**

Rua Dr. Vital Soares, 268 - 1º Andar - CEP: 46.500-000

Macaúbas - Bahia - Fone (77) 3473-1461

CNPJ: 13.782.461/0001-05

**10.1.3.** Do Imposto Sobre Serviços de Qualquer Natureza (ISSQN), na forma da Lei Complementar nº 116, de 31/07/2003, c/c a legislação Distrital ou municipal em vigor.

**10.2.** A Contratada, deverá informar no documento fiscal o valor do IR e das contribuições a serem retidos na operação.

**10.3.** A Contratada, caso optante pelo Simples Nacional, deverá apresentar, juntamente com a nota fiscal correspondente ao fornecimento executado, declaração relativa à sua opção por tal regime tributário.

**10.4.** A Contratada amparada por isenção, não incidência ou alíquota zero do IR ou de uma ou mais contribuições de que trata a Instrução Normativa RFB nº 2145, de 26 de junho de 2023, deve informar essa condição no documento fiscal, inclusive o enquadramento legal, sob pena de, se não o fizerem, sujeitarem-se à retenção do IR e das contribuições sobre o valor total do documento fiscal, no percentual total correspondente à natureza do bem ou serviço.

**10.5.** As retenções serão efetuadas sobre qualquer forma de pagamento, inclusive os pagamentos antecipados por conta de prestação de serviços ou de prestação de serviços, para entrega futura.

## **11. CLÁUSULA DÉCIMA PRIMEIRA - REAJUSTE**

**11.1.** Os preços inicialmente contratados são fixos e irremovíveis no prazo de um ano contado da data do orçamento estimado, em .... / .... / .....

**11.2.** Após o interregno de um ano, mediante expresso pedido da Contratada, os preços iniciais serão reajustados, mediante a aplicação, pela Contratante, do índice **INCC (Índice Nacional de Custo de Construção)**.

**11.2.1.** sob pena de preclusão, o direito ao reajuste deverá ser pleiteado pela Contratada antes:

**11.2.1.1.** do advento da data base referente ao reajuste subsequente;

**11.2.1.2.** da assinatura de aditivo de prorrogação contratual;

**11.2.1.3.** do encerramento do Contrato.

**11.3.** Nos reajustes subsequentes ao primeiro, o interregno mínimo de um ano será contado a partir dos efeitos financeiros do último reajuste.

**11.4.** No caso de atraso ou não divulgação do(s) índice(s) de reajustamento, a Contratante pagará a Contratada a importância calculada pela última variação conhecida, liquidando a diferença correspondente tão logo seja(m) divulgado(s) o(s) índice(s) definitivo(s).

**11.5.** Nas aferições finais, o(s) índice(s) utilizado(s) para reajuste será(ão), obrigatoriamente, o(s) definitivo(s).

**11.6.** Caso o(s) índice(s) estabelecido(s) para reajustamento venha(m) a ser extinto(s) ou de qualquer forma não possa(m) mais ser utilizado(s), será(ão) adotado(s), em substituição, o(s) que vier(em) a ser determinado(s) pela legislação então em vigor.

**11.7.** Na ausência de previsão legal quanto ao índice substituto, as partes elegerão novo índice oficial, para reajustamento do preço do valor remanescente, por meio de termo aditivo.

**11.8.** O reajuste será realizado por apostilamento.

## **12. CLÁUSULA DÉCIMA SEGUNDA - ALTERAÇÃO DO CONTRATO**

**12.1.** Eventuais alterações contratuais reger-se-ão pela disciplina dos artigos 124 e seguintes da Lei nº 14.133/21.

**12.2.** O objeto deste Contrato será realizado por execução indireta, sob o **REGIME DE EMPREITADA POR PREÇO GLOBAL**.

**12.3.** Nos termos do artigo 13, inciso II, do Decreto Federal nº 7.983/2013, utilizado de forma subsidiária, eventuais alegações ou comprovações de falhas ou omissões em qualquer das peças, orçamentos, plantas, especificações, memoriais e estudos técnicos preliminares dos projetos não poderão ultrapassar, em seu conjunto, a 10% (dez por cento) do valor total do futuro contrato.

**12.4.** A Contratada é obrigada a aceitar, nas mesmas condições contratuais, os acréscimos ou supressões que se fizerem necessários, até o limite de 25% (vinte e cinco por cento) do valor inicial atualizado do Contrato.

**12.4.1.** as supressões resultantes de acordo celebrado entre as partes contratantes poderão exceder o limite de 25% (vinte e cinco por cento) do valor inicial atualizado do Contrato.

**12.5.** Registros que não caracterizam alteração do Contrato podem ser realizados por simples apostila, dispensada a celebração de termo aditivo, na forma do art. 136 da Lei nº 14.133/21.

**12.6.** O eventual reequilíbrio econômico-financeiro, para restabelecer relação que as partes pactuaram inicialmente neste instrumento, em caso de força maior, caso fortuito ou fato do príncipe ou em decorrência



**PREFEITURA MUNICIPAL DE MACAUBAS**

Rua Dr. Vital Soares, 268 - 1º Andar - CEP: 46.500-000

Macaúbas - Bahia - Fone (77) 3473-1461

CNPJ: 13.782.461/0001-05

de fatos imprevisíveis ou previsíveis de consequências incalculáveis, que inviabilizem a execução deste Contrato tal como pactuado, respeitada, em qualquer caso, a repartição objetiva de risco estabelecida neste instrumento, considerará:

**12.6.1.** a demonstração efetiva de que o desequilíbrio já tenha ocorrido, ou seja, demonstrar que o “prejuízo” já foi efetivamente suportado pela Contratada;

**12.6.2.** o pedido de revisão deve ser subsidiado por conjunto probatório robusto que justifique a sua razoabilidade e proporcionalidade frente ao efetivo desequilíbrio suportado pela Contratada.

**12.7.** A alteração de quaisquer das disposições estabelecidas neste Contrato, somente se reputará válida se tomada nos termos da lei e expressamente em aditivo, que a este Contrato se aderirá.

**12.8.** A formalização do termo aditivo é condição para a execução, pela Contratada, das prestações determinadas pela Contratante no curso da execução deste instrumento, salvo nos casos de justificada necessidade de antecipação de seus efeitos, hipótese em que a formalização deverá ocorrer no prazo máximo de 1 (um) mês.

**12.9.** Na hipótese de celebração de aditivos contratuais para a inclusão de novos serviços, o preço desses serviços será calculado considerando o custo de referência e a taxa de BDI de referência especificada no orçamento-base da licitação, subtraindo desse preço de referência a diferença percentual entre o valor do orçamento-base e o valor global do contrato obtido na licitação, com vistas a garantir o equilíbrio econômico-financeiro do contrato e a manutenção do percentual de desconto ofertado pela Contratada, em atendimento ao art. 37, inciso XXI, da Constituição Federal.

**12.10.** Se forem decorrentes de falhas de projeto, as alterações de contratos de obras e serviços de engenharia ensejarão apuração de responsabilidade do responsável técnico e adoção das providências necessárias para o ressarcimento dos danos causados à Administração.

**13. CLÁUSULA DÉCIMA TERCEIRA - DOTAÇÃO ORÇAMENTÁRIA**

**13.1.** Os recursos necessários ao pagamento das despesas inerentes a este Contrato, correrão por conta das dotações orçamentárias e elementos de despesa abaixo discriminados:

**GESTÃO/UNIDADE:** xx.xx.xx - XXXXXX.

**PROGRAMA DE TRABALHO/ATIVIDADE:** xx.xxx.xxx.xxxx - XXXXXXXXXX.

**ELEMENTO DE DESPESA:** x.x.x.x.xx.xx.xx - XXXXXXXXXXXXXXXXXXXXXXXX.

**FONTE DE RECURSOS:** xxxxx.

**13.2.** A dotação relativa aos exercícios financeiros subsequentes será indicada após aprovação da Lei Orçamentária respectiva e liberação dos créditos correspondentes, mediante apostilamento.

**13.3.** A dotação orçamentária mencionada poderá ser suplementada ou alterada, se necessário, para atender às exigências da execução do contrato, mediante prévia autorização da autoridade competente e observância das normas orçamentárias vigentes.

**14. CLÁUSULA DÉCIMA QUARTA - CONDIÇÕES E CRITÉRIOS DE ACEITAÇÃO E RECEBIMENTO DO OBJETO**

**14.1.** O objeto deste Contrato será recebido de acordo com o disposto no art. 140 da Lei nº 14.133/2021, mediante termos de recebimento provisório e definitivo.

**14.2.** O recebimento provisório das etapas da obra será realizado no prazo de até **[número] (em extenso)** dias úteis após a conclusão de cada etapa, conforme cronograma físico-financeiro, mediante termo de recebimento assinado pelo fiscal da obra e pelo representante da Contratada.

**14.2.1.** A etapa deverá estar fisicamente concluída e livre de pendências que impeçam sua utilização.

**14.2.2.** A documentação comprobatória da execução da etapa, incluindo projetos “as built”, relatórios de execução e demais documentos exigidos no contrato, deverá ser apresentada pela Contratada.

**14.2.3.** A obra deverá atender às especificações técnicas do projeto e às normas técnicas aplicáveis.

**14.3.** Caso a etapa não atenda às condições estabelecidas para o recebimento provisório, o fiscal da obra poderá rejeitá-la, total ou parcialmente. A Contratada deverá corrigir as não conformidades no prazo de **[número] (em extenso)** dias úteis, a contar da notificação, às suas expensas.

**14.4.** O recebimento definitivo da obra ocorrerá após 90 (noventa) dias de utilização da etapa, sem ocorrência de vícios ou defeitos que comprometam sua funcionalidade, e mediante a apresentação de todos os documentos exigidos no contrato.



## PREFEITURA MUNICIPAL DE MACAUBAS

Rua Dr. Vital Soares, 268 - 1º Andar - CEP: 46.500-000

Macaúbas - Bahia - Fone (77) 3473-1461

CNPJ: 13.782.461/0001-05

- 14.4.1.** na hipótese de a verificação a que se refere o subitem anterior não ser procedida dentro do prazo fixado, reputar-se-á como realizada, consumando-se o recebimento definitivo no dia do esgotamento do prazo.
- 14.5.** O recebimento provisório ou definitivo da obra não exime a Contratada da responsabilidade pela garantia de qualidade e pelo cumprimento das obrigações contratuais, incluindo o prazo de garantia.
- 14.6.** Para o recebimento da obra, a Contratada deverá apresentar a seguinte documentação:
- 14.6.1.** termo de recebimento provisório de cada etapa;
  - 14.6.2.** relatório final da obra, com as devidas assinaturas;
  - 14.6.3.** as built, detalhando todas as alterações realizadas durante a execução da obra em relação ao projeto original;
  - 14.6.4.** comprovante de pagamento de todos os encargos trabalhistas, previdenciários e fiscais;
  - 14.6.5.** certidões negativas de débitos.
- 14.7.** Antes do recebimento definitivo, será realizada uma vistoria final da obra, com a participação do fiscal da obra, do representante da Contratada e de outros técnicos, se necessário.
- 14.8.** Para sistemas e equipamentos, deverão ser apresentados relatórios de testes e ensaios, comprovando o funcionamento conforme as especificações técnicas.
- 14.9.** A entrega da obra é de responsabilidade da Contratada, que deverá garantir que a mesma esteja limpa, organizada e pronta para uso.
- 14.10.** A obra deverá ser entregue em perfeitas condições de uso, atendendo a todas as especificações técnicas do projeto.
- 14.11.** Toda documentação técnica da obra, incluindo projetos executivos, memoriais descritivos e relatórios de execução, deverá ser entregue ao contratante em meio físico e digital.
- 14.11.1.** a documentação técnica deverá ser organizada de forma clara e objetiva, facilitando a consulta e a compreensão.
- 14.12.** A Contratada se responsabiliza pela garantia de todos os serviços executados e materiais fornecidos por um prazo de 5 (cinco) anos a contar da data do recebimento definitivo da obra, nos moldes do artigo 140, § 6º, da Lei nº 14.133/2021.
- 14.13.** A Contratada será responsável pela obtenção de todas as licenças e alvarás necessários para a execução da obra.
- 14.14.** Caberá ao Gestor do Contrato, a cada entrega, certificar-se que a nota fiscal do produto entregue esteja atestada, datada, na forma e condições estabelecidas em Edital, sob pena de responsabilidade funcional.

## 15. CLÁUSULA DÉCIMA QUINTA - FISCALIZAÇÃO

- 15.1.** As disposições relativas à fiscalização contratual estão previstas no Decreto Municipal nº 012, de 26 de janeiro de 2023.
- 15.2.** A fiscalização do presente Termo de Contrato será exercida pelo(a) servidor(a) da Prefeitura Municipal de Macaúbas, o(a) Sr.º/a ..... , especificadamente designado(a) Fiscal Técnico do Contrato, mediante a **Portaria Municipal nº ...., de .... de ..... de .....**
- 15.3.** Caberá ao Fiscal Técnico, determinar providências necessárias ao regular e efetivo cumprimento contratual, bem como enquadrar as infrações contratuais constatadas, comunicando as mesmas ao seu superior hierárquico.
- 15.4.** A Contratante, poderá rejeitar no todo ou em parte o objeto contratado, sem ônus para a Prefeitura Municipal de Macaúbas, se executado em desacordo com as especificações estabelecidas no Termo de Referência e seus anexos, bem como na proposta vencedora.
- 15.5.** O Fiscal Técnico apresentará ao preposto da Contratada a avaliação da execução do objeto ou, se for o caso, a avaliação de desempenho e qualidade do cumprimento deste instrumento.
- 15.6.** Em hipótese alguma, será admitido que a própria Contratada materialize a avaliação de desempenho e qualidade da prestação e realização do objeto contratado.
- 15.7.** O descumprimento total ou parcial das obrigações e responsabilidades assumidas pela Contratada ensejará a aplicação de sanções administrativas, previstas no Termo de Referência e na legislação vigente, podendo culminar em extinção contratual, conforme disposto no artigo 137 da Lei nº 14.133/21.
- 15.8.** A Contratada será responsável pelos danos causados diretamente à Administração ou a terceiros em razão da execução do Contrato, e não excluirá nem reduzirá essa responsabilidade a fiscalização ou o acompanhamento pela Contratante.



**PREFEITURA MUNICIPAL DE MACAUBAS**

Rua Dr. Vital Soares, 268 - 1º Andar - CEP: 46.500-000

Macaúbas - Bahia - Fone (77) 3473-1461

CNPJ: 13.782.461/0001-05

**15.9.** A conformidade da execução do objeto deverá ser verificada juntamente com a proposta da Contratada que contenha a relação detalhada do mesmo, de acordo com o estabelecido no Termo de Referência, informando as respectivas quantidades e especificações técnicas, tais como: marca e qualidade.

**15.10.** O Fiscal Técnico anotará em registro próprio, todas as ocorrências relacionadas com a execução do Contrato, determinando o que for necessário à regularização dos descumprimentos observados.

**16. CLÁUSULA DÉCIMA SEXTA - RESPONSABILIDADE E OBRIGAÇÕES DA CONTRATANTE**

**16.1.** Exigir o cumprimento de todas as obrigações assumidas pela Contratada, de acordo com este Contrato e seus anexos.

**16.2.** Receber o objeto no prazo e condições estabelecidas no Termo de Referência.

**16.3.** Notificar a Contratada, por escrito, sobre vícios, defeitos ou incorreções verificadas no objeto fornecido, para que seja por ele substituído, reparado ou corrigido, no total ou em parte, às suas expensas.

**16.4.** Acompanhar e fiscalizar a execução do Contrato e o cumprimento das obrigações pela Contratada.

**16.5.** Comunicar a empresa para emissão de Nota Fiscal pertinente à parcela incontroversa da execução do objeto, para efeito de liquidação e pagamento, quando houver controvérsia sobre a execução do objeto, quanto à dimensão, qualidade e quantidade, conforme o art. 143 da Lei nº 14.133/21.

**16.6.** Empenhar os recursos necessários, garantindo o pagamento da nota fiscal, respeitada a ordem cronológica.

**16.7.** Liquidar o empenho e efetuar o pagamento a Contratada do valor correspondente ao fornecimento do objeto, no prazo, forma e condições estabelecido no presente Contrato.

**16.8.** Aplicar a Contratada as sanções previstas na lei e neste Contrato.

**16.9.** Explicitamente emitir decisão sobre todas as solicitações e reclamações relacionadas à execução do presente Contrato, ressalvados os requerimentos manifestamente impertinentes, meramente protelatórios ou de nenhum interesse para a boa execução do ajuste.

**16.9.1.** a Contratante terá o prazo de 30 (trinta) dias, a contar da data do protocolo do requerimento para decidir, admitida a prorrogação motivada, por igual período;

**16.9.2.** responder eventuais pedidos de reestabelecimento do equilíbrio econômico-financeiro feitos pela Contratada no prazo máximo de 30 (trinta) dias.

**16.10.** Verificar minuciosamente, no prazo fixado, a conformidade dos bens recebidos provisoriamente com as especificações constantes do Aviso de Contratação Direta e da proposta, para fins de aceitação e recebimento definitivo.

**16.11.** Prestar as informações e os esclarecimentos pertinentes que venham a ser solicitados pelo representante da Contratada.

**16.12.** Notificar os emitentes das garantias quanto ao início de processo administrativo para apuração de descumprimento de cláusulas contratuais.

**16.13.** A Administração não responderá por quaisquer compromissos assumidos pela Contratada com terceiros, ainda que vinculados à execução do presente Termo de Contrato, bem como por qualquer dano causado a terceiros em decorrência de ato da Contratada, de seus empregados, prepostos ou subordinados.

**17. CLÁUSULA DÉCIMA SÉTIMA - RESPONSABILIDADE E OBRIGAÇÕES DA CONTRATADA**

**17.1.** Executar os serviços conforme especificações do Termo de Referência e de sua proposta, com a alocação dos empregados necessários ao perfeito cumprimento das cláusulas contratuais.

**17.2.** A Contratada deve cumprir todas as obrigações constantes deste Contrato e em seus anexos, assumindo como exclusivamente seus os riscos e as despesas decorrentes da boa e perfeita execução do objeto.

**17.3.** Responsabilizar-se pelos vícios e danos decorrentes do objeto, de acordo com o Código de Defesa do Consumidor, Lei nº 8.078/1990.

**17.4.** Comunicar a Contratante, no prazo máximo de 24 (vinte e quatro) horas que antecede a data da entrega, os motivos que impossibilitem o cumprimento do prazo previsto, com a devida comprovação.

**17.5.** Atender às determinações regulares emitidas pelo Fiscal ou Gestor do Contrato ou autoridade superior e prestar todo esclarecimento ou informação por eles solicitados.

**17.6.** Reparar, corrigir, remover, reconstruir ou substituir, às expensas, no total ou em parte, no prazo fixado pelo Fiscal do Contrato, os bens nos quais se verificarem vícios, defeitos ou incorreções resultantes da execução ou dos materiais empregados.

**17.7.** Responsabilizar-se pelos vícios e danos decorrentes da execução do objeto, bem como por todo e



**PREFEITURA MUNICIPAL DE MACAUBAS**

Rua Dr. Vital Soares, 268 - 1º Andar - CEP: 46.500-000

Macaúbas - Bahia - Fone (77) 3473-1461

CNPJ: 13.782.461/0001-05

qualquer dano causado à Administração ou terceiros, não reduzindo essa responsabilidade a fiscalização ou o acompanhamento da execução contratual pela Contratante, que ficará autorizada a descontar dos pagamentos devidos ou da garantia, o valor correspondente aos danos sofridos.

**17.8.** Quando não for possível a verificação da regularidade no Sistema de Cadastro de Fornecedores – SICAF, a Contratada deverá entregar ao setor responsável pela fiscalização do contrato, junto com a Nota Fiscal para fins de pagamento, os seguintes documentos:

**17.8.1.** Prova de regularidade relativa à Seguridade Social;

**17.8.2.** Certidão conjunta relativa aos tributos federais e à Dívida Ativa da União;

**17.8.3.** Certidões que comprovem a regularidade perante a Fazenda Estadual ou Distrital do domicílio ou sede da Contratada;

**17.8.4.** Certidão Expedida pela Prefeitura Municipal do domicílio ou sede da Contratada;

**17.8.5.** Certidão de Regularidade do FGTS;

**17.8.6.** Certidão Negativa de Débitos Trabalhistas – CNDT.

**17.9.** Responsabilizar-se pelo cumprimento de todas as obrigações trabalhistas, previdenciárias, fiscais, comerciais e as demais previstas em legislação específica, cuja inadimplência não transfere a responsabilidade a Contratante e não poderá onerar o objeto do Contrato.

**17.10.** Indicar formalmente preposto apto a representá-lo junto à Contratante, que deverá responder pela fiel execução do Contrato.

**17.11.** Tomar todas as providências necessárias à fiel entrega dos bens, objeto do Contrato.

**17.12.** Propiciar todos os meios e facilidades necessárias à fiscalização dos serviços pela Contratante, cujo representante terá poderes para sustar o fornecimento, total ou parcialmente, em qualquer tempo, sempre que considerar a medida necessária.

**17.13.** Manter durante toda a vigência do Contrato, em compatibilidade com as obrigações assumidas, todas as condições de habilitação e qualificação exigidas na dispensa de licitação.

**17.14.** Cumprir, durante todo o período de execução do Contrato, a reserva de cargos prevista em lei para pessoa com deficiência, para reabilitado da Previdência Social ou para aprendiz, bem como as reservas de cargos previstas na legislação, de acordo com o art. 116, da Lei nº 14.133/2021.

**17.14.1.** comprovar a reserva de cargos a que se refere a cláusula acima, no prazo fixado pelo Fiscal do Contrato, com a indicação dos empregados que preencherem as referidas vagas.

**17.15.** Guardar sigilo sobre todas as informações obtidas em decorrência do cumprimento do Contrato.

**17.16.** Arcar com o ônus decorrente de eventual equívoco no dimensionamento dos quantitativos de sua proposta.

**17.17.** Promover a execução do objeto do Contrato, dentro dos parâmetros e rotinas estabelecidas.

**17.18.** Apresentar a Contratante, sempre que exigido pela equipe de fiscalização do contrato, relatórios e outros documentos inerentes à execução do objeto do Contrato.

**17.19.** Submeter seus empregados aos regulamentos de segurança e disciplina da Contratante.

**17.20.** Assumir a responsabilidade por todos os acidentes de trabalho ocorridos com seus empregados.

**17.21.** Adotar práticas de sustentabilidade ambiental na execução do objeto, quando couber.

**17.22.** Abster-se de contratar servidor pertencente ao quadro de pessoal da Contratante durante a vigência do Contrato.

**17.23.** A Contratada será responsável solidariamente pelos atos de seus subcontratados, respondendo perante a Contratante por qualquer prejuízo causado.

**17.24.** Vedar a utilização, na execução dos serviços, de empregado que seja familiar de agente público ocupante de cargo em comissão ou função de confiança no órgão Contratante, nos termos do art. 7º do Decreto nº 7.203, de 2010.

**17.25.** Providenciar junto ao CREA e/ou ao CAU-BR as Anotações e Registros de Responsabilidade Técnica referentes ao objeto do contrato e especialidades pertinentes, nos termos das normas pertinentes, Lei nº 6.496/77 e Lei nº 12.378/2010.

**17.26.** Registrar o Contrato no CREA e apresentar o comprovante de pagamento da "Anotação de Responsabilidade Técnica", antes da emissão da primeira fatura.

**17.27.** Manter no local das obras / serviços um "Diário de Ocorrências / Diário de Obras", no qual serão feitas anotações diárias referentes ao andamento dos serviços, qualidade dos materiais, mão-de-obra,

**PREFEITURA MUNICIPAL DE MACAUBAS**

Rua Dr. Vital Soares, 268 - 1º Andar - CEP: 46.500-000

Macaúbas - Bahia - Fone (77) 3473-1461

CNPJ: 13.782.461/0001-05

como também reclamações, advertências e principalmente problemas de ordem técnica que requeiram solução, por uma das partes. Este Diário, devidamente rubricado pela Fiscalização e pela Contratada, em todas as vias, ficará em poder da Contratante após a conclusão das obras / serviços.

**18. CLÁUSULA DÉCIMA OITAVA - INFRAÇÕES E SANÇÕES ADMINISTRATIVAS**

**18.1.** Comete infração administrativa, nos termos da Lei nº 14.133/2021, a Contratada que:

**17.1.1.** der causa à inexecução parcial do Contrato;

**17.1.2.** der causa à inexecução parcial do Contrato que cause grave dano à Administração ou ao funcionamento dos serviços públicos ou ao interesse coletivo;

**17.1.3.** der causa à inexecução total do Contrato;

**17.1.4.** ensejar o retardamento da execução ou da entrega do objeto da contratação sem motivo justificado;

**17.1.5.** apresentar documentação falsa ou prestar declaração falsa durante a execução do Contrato;

**17.1.6.** praticar ato fraudulento na execução do Contrato;

**17.1.7.** comportar-se de modo inidôneo ou cometer fraude de qualquer natureza;

**17.1.8.** praticar ato lesivo previsto no art. 5º da Lei nº 12.846, de 1º de agosto de 2013.

**18.2.** Serão aplicadas a Contratada que incorrer nas infrações acima descritas as seguintes sanções:

**18.2.1. advertência**, quando a Contratada der causa à inexecução parcial do Contrato, sempre que não se justificar a imposição de penalidade mais grave, conforme o art. 156, § 2º, da Lei nº 14.133/21;

**18.2.2. impedimento de licitar e contratar**, quando praticadas as condutas descritas nos tópicos "17.1.2.", "17.1.3." e "17.1.4." do subitem acima deste instrumento, sempre que não se justificar a imposição de penalidade mais grave, conforme o art. 156, § 4º, da Lei nº 14.133/21;

**18.2.3. declaração de inidoneidade para licitar e contratar**, quando praticadas as condutas descritas nos tópicos "17.1.5.", "17.1.6.", "17.1.7." e "17.1.8." do subitem acima deste instrumento, bem como nos tópicos "17.1.2.", "17.1.3." e "17.1.4.", que justifiquem a imposição de penalidade mais grave, conforme o art. 156, § 5º, da Lei nº 14.133/21;

**18.2.4. multa:**

**18.2.4.1.** a multa não poderá ser inferior a 0,5% (cinco décimos por cento) nem superior a 30% (trinta por cento) do valor do Contrato e será aplicada ao responsável por qualquer das infrações administrativas previstas na tabela abaixo:

GRAU DA INFRAÇÃO	PONTOS DA INFRAÇÃO	CORRESPONDÊNCIA
1	1	1%
2	2	2%
3	3	3%
4	4	4%
5	5	5%
6	6	6%

ITEM	DESCRIÇÃO	GRAU	INCIDÊNCIA
1	Fraudar qualquer documentação que deverá ser entregue à Contratante para posterior pagamento da nota fiscal.	6	Por ocorrência
2	Destruir ou danificar documentos por culpa ou dolo de seus agentes.	3	Por ocorrência
3	Recusar-se a executar determinações da FISCALIZAÇÃO, sem motivo justificado;	5	Por ocorrência
Para os itens a seguir, <b>deixar de:</b>			
4	Executar os serviços conforme estabelecido pela Contratante.	4	Por ocorrência
5	Manter, durante a vigência da contratação, as condições de habilitação exigidas, devendo comunicar a Contratante a superveniência de fato impeditivo da manutenção dessas condições.	5	Por ocorrência
4	Comunicar imediatamente a Contratante qualquer alteração ocorrida no endereço, conta bancária e outros julgados necessários para recebimento de correspondência.	2	Por ocorrência
5	Prestar esclarecimentos que forem solicitados pela Contratante, cujas reclamações se obrigam a atender prontamente.	2	Por ocorrência

**PREFEITURA MUNICIPAL DE MACAUBAS**

Rua Dr. Vital Soares, 268 - 1º Andar - CEP: 46.500-000

Macaúbas - Bahia - Fone (77) 3473-1461

CNPJ: 13.782.461/0001-05

6	Entregar ou entregar com atraso os esclarecimentos formais solicitados para sanar as inconsistências ou dúvidas suscitadas durante a análise da documentação exigida por força do Contrato.	2	Por ocorrência e por dia de atraso
7	Cumprir quaisquer dos itens do Contrato e seus anexos não previstos nesta tabela, após reincidência formalmente notificada pela unidade fiscalizadora.	3	Por item e por ocorrência
8	Atender as demais obrigações e responsabilidades previstas na Lei nº 14.133/2021.	3	Por item e por ocorrência

**18.3.** A aplicação das sanções previstas neste instrumento não exclui, em hipótese alguma, a obrigação de reparação integral do dano causado a Contratante.

**18.4.** Todas as sanções previstas neste instrumento poderão ser aplicadas cumulativamente com a multa.

**18.5.** Antes da aplicação da multa será facultada a defesa do interessado no prazo de 15 (quinze) dias úteis, contado da data de sua intimação.

**18.6.** Se a multa aplicada e as indenizações cabíveis forem superiores ao valor do pagamento eventualmente devido pela Contratante a Contratada, além da perda desse valor, a diferença será descontada da garantia prestada ou será cobrada judicialmente.

**18.7.** Previamente ao encaminhamento à cobrança judicial, a multa poderá ser recolhida administrativamente no prazo máximo de 3 (três) dias, a contar da data do recebimento da comunicação enviada pela autoridade competente.

**18.8.** A aplicação das sanções realizar-se-á em processo administrativo que assegure o contraditório e a ampla defesa a Contratada, observando-se o procedimento previsto no caput e parágrafos do art. 158 da Lei nº 14.133/2021, para as penalidades de impedimento de licitar e contratar e de declaração de inidoneidade para licitar ou contratar.

**18.9.** Na aplicação das sanções serão considerados:

**18.9.1.** a natureza e a gravidade da infração cometida;

**18.9.2.** as peculiaridades do caso concreto;

**18.9.3.** as circunstâncias agravantes ou atenuantes;

**18.9.4.** os danos que dela provierem para a Contratante;

**18.9.5.** a implantação ou o aperfeiçoamento de programa de integridade, conforme normas e orientações dos órgãos de controle.

**18.10.** Os atos previstos como infrações administrativas na Lei nº 14.133/21, ou em outras leis que também sejam tipificados como atos lesivos na Lei nº 12.846/2013, serão apurados e julgados conjuntamente, nos mesmos autos, observados o rito procedimental e autoridade competente definidos na referida Lei.

**18.11.** A personalidade jurídica da Contratada poderá ser desconsiderada sempre que utilizada com abuso do direito para facilitar, encobrir ou dissimular a prática dos atos ilícitos previstos neste Contrato ou para provocar confusão patrimonial, e, nesse caso, todos os efeitos das sanções aplicadas à pessoa jurídica serão estendidas aos seus administradores e sócios com poderes de administração, à pessoa jurídica sucessora ou à empresa do mesmo ramo com relação de coligação ou controle, de fato ou de direito, com a Contratada, observados, em todos os casos, o contraditório, a ampla defesa e a obrigatoriedade de análise jurídica prévia.

**18.12.** A Contratante deverá, no prazo máximo 15 (quinze) dias úteis, contado da data de aplicação da sanção, informar e manter atualizados os dados relativos às sanções por ela aplicadas, para fins de publicidade no Cadastro Nacional de Empresas Inidôneas e Suspensas (Ceis) e no Cadastro Nacional de Empresas Punidas (Cnep), instituídos no âmbito do Poder Executivo Federal.

**18.13.** As sanções de impedimento de licitar e contratar e declaração de inidoneidade para licitar ou contratar são passíveis de reabilitação da forma do art. 163 da Lei nº 14.133/2021.

**18.14.** Os débitos da Contratada para com a Administração contratante, resultantes de multa administrativa e/ou indenizações, não inscritos em dívida ativa, poderão ser compensados, total ou parcialmente, com os créditos devidos pelo referido órgão decorrentes deste mesmo Contrato ou de outros contratos administrativos que a Contratada possua com o mesmo órgão ora contratante, na forma da Instrução Normativa SEGES/ME nº 26, de 13 de abril de 2022, quando for o caso.

**18.15.** A autoridade competente para aplicação das sanções levará em consideração a gravidade da conduta da Contratada infrator, o caráter educativo da sanção, bem como o dano causado a Contratante,



**PREFEITURA MUNICIPAL DE MACAUBAS**

Rua Dr. Vital Soares, 268 - 1º Andar - CEP: 46.500-000

Macaúbas - Bahia - Fone (77) 3473-1461

CNPJ: 13.782.461/0001-05

observado o princípio da proporcionalidade e razoabilidade.

**18.15.1.** a aplicação das sanções administrativas previstas neste item não afasta a responsabilidade da Contratada nas esferas civil e criminal.

**18.16.** Quando a Contratada alcançar o total de 20 (vinte) pontos, cumulativamente, em infrações previstas, restará configurado também a inexecução total do objeto.

**19. CLÁUSULA DÉCIMA NONA - INEXECUÇÃO E EXTINÇÃO DO CONTRATO**

**19.1.** Este instrumento pode ser extinto antes de cumpridas as obrigações nele estipuladas, ou antes do prazo nele fixado, por algum dos motivos previstos no artigo 137 da Lei nº 14.133/21, bem como amigavelmente, assegurados o contraditório e a ampla defesa.

**19.1.1.** nesta hipótese, aplicam-se também os artigos 138 e 139 da Lei nº 14.133/21.

**19.1.1.1.** a alteração social ou a modificação da finalidade ou da estrutura da empresa não ensejará a extinção se não restringir sua capacidade de concluir o Contrato;

**19.1.1.2.** se a operação implicar mudança da pessoa jurídica contratada, deverá ser formalizado termo aditivo para alteração subjetiva.

**19.2.** Consideram-se causas de extinção do contrato, além das previstas na Lei nº 14.133/2021, a declaração de falência ou a dissolução da empresa contratada.

**19.3.** O termo de extinção, sempre que possível, será precedido:

**19.3.1.** balanço dos eventos contratuais já cumpridos ou parcialmente cumpridos;

**19.3.2.** relação dos pagamentos já efetuados e ainda devidos;

**19.3.3.** indenizações e multas.

**19.4.** A extinção do Contrato não configura óbice para o reconhecimento do desequilíbrio econômico-financeiro, hipótese em que será concedida indenização por meio de Termo Indenizatório.

**19.5.** O Contrato poderá ser extinto caso se constate que a Contratada mantém vínculo de natureza técnica, comercial, econômica, financeira, trabalhista ou civil com dirigente do órgão ou entidade Contratante ou com agente público que tenha desempenhado função na licitação ou atue na fiscalização ou na gestão do contrato, ou que dela seja cônjuge, companheiro ou parente em linha reta, colateral ou por afinidade, até o terceiro grau.

**20. CLÁUSULA VIGÉSIMA - DOS MEIOS ALTERNATIVOS DE RESOLUÇÃO DE CONTROVÉRSIAS**

**20.1.** Poderão ser utilizados meios alternativos de prevenção e resolução de controvérsias, notadamente a conciliação, a mediação, o comitê de resolução de disputas e a arbitragem, mediante artigos 151 a 154 da Lei nº 14.133/2021.

**21. CLÁUSULA VIGÉSIMA PRIMEIRA - SUBCONTRATAÇÃO**

**21.1.** Não será admitida a subcontratação do objeto contratual.

**22. CLÁUSULA VIGÉSIMA SEGUNDA - ALTERAÇÃO SUBJETIVA**

**22.1.** É admissível a fusão, cisão ou incorporação da Contratada com/por outra pessoa jurídica, desde que sejam observados os seguintes requisitos:

**22.1.1.** a Contratada que pretender realizar fusão, cisão ou incorporação deverá comunicar à Administração com antecedência mínima de 90 (noventa) dias, apresentando documentação comprobatória da operação e demonstrando o cumprimento dos requisitos estabelecidos nesta cláusula;

**22.1.2.** a nova pessoa jurídica deverá atender a todos os requisitos de habilitação exigidos na licitação original;

**22.1.3.** as demais cláusulas e condições do Contrato permanecerão inalteradas;

**22.1.4.** a Administração deverá emitir parecer sobre o pedido de alteração subjetiva, considerando a capacidade técnica e financeira da nova pessoa jurídica, a regularidade de sua documentação e a inexistência de impedimentos legais. A anuência da Administração será formalizada por meio de termo aditivo ao contrato;

**22.1.5.** a nova pessoa jurídica deverá apresentar garantia contratual adicional, na forma e no valor estabelecidos pela Administração, para assegurar o cumprimento das obrigações do contrato;

**22.1.6.** a alteração subjetiva não acarretará qualquer alteração no objeto do contrato ou no prazo de sua execução, salvo mediante acordo entre as partes.

**23. CLÁUSULA VIGÉSIMA TERCEIRA - PUBLICAÇÃO**



**PREFEITURA MUNICIPAL DE MACAUBAS**

Rua Dr. Vital Soares, 268 - 1º Andar - CEP: 46.500-000

Macaúbas - Bahia - Fone (77) 3473-1461

CNPJ: 13.782.461/0001-05

**23.1.** Incumbirá a Contratante divulgar o presente instrumento no Portal Nacional de Contratações Públicas (PNCP), na forma prevista no art. 94 da Lei nº 14.133/21, bem como no respectivo sítio oficial na Internet, em atenção ao art. 8º, § 2º, da Lei nº 12.527, de 18 de novembro de 2011.

**24. CLÁUSULA VIGÉSIMA QUARTA - DA PROTEÇÃO DE DADOS**

**24.1.** É vedado às partes a utilização de todo e qualquer dado pessoal repassado em decorrência da execução contratual para finalidade distinta daquela do objeto da contratação, sob pena de responsabilização administrativa, civil e criminal.

**24.2.** Sem prejuízo da aplicação das normas previstas pela Lei nº 12.527, de 18 de novembro de 2011, as partes se comprometem a manter sigilo e confidencialidade de todas as informações - em especial os dados pessoais e os dados pessoais sensíveis - repassados em decorrência da execução contratual, em consonância com o disposto na Lei nº 13.709/2018 (Lei Geral de Proteção de Dados Pessoais - LGPD), sendo vedado o repasse das informações a outras empresas ou pessoas, salvo aquelas decorrentes de obrigações legais ou para viabilizar o cumprimento do instrumento contratual.

**24.3.** O dever de sigilo e confidencialidade permanecem em vigor mesmo após a extinção do vínculo existente entre a Contratante e a Contratada, e entre esta e seus colaboradores, subcontratados, prestadores de serviço e consultores.

**24.4.** Em atendimento ao disposto na Lei Geral de Proteção de Dados, a Contratante, para a execução do objeto deste Termo de Contrato, terá acesso a dados pessoais dos representantes da Contratada, tais como número do CPF e do RG, endereços eletrônico e residencial, e cópia do documento de identificação, os quais serão tratados conforme as disposições da Lei nº 13.709/2018.

**24.5.** A Contratada declara que tem ciência da existência da Lei Geral de Proteção de Dados e se compromete a adequar todos os procedimentos internos ao disposto na legislação com o intuito de proteger os dados pessoais repassados pela Contratante.

**24.6.** A Contratada fica obrigada a comunicar a Contratante em até 24 (vinte e quatro) horas qualquer incidente de acessos não autorizados aos dados pessoais, situações acidentais ou ilícitas de destruição, perda, alteração, comunicação ou qualquer forma de tratamento inadequado ou ilícito, bem como adotar as providências dispostas no art. 48 da Lei Geral de Proteção de Dados.

**24.7.** A comunicação não exime a Contratada das obrigações, sanções e responsabilidades que possam incidir em razão das situações violadoras acima indicadas.

**24.8.** O descumprimento de qualquer das cláusulas acima relacionadas ensejará, sem prejuízo do contraditório e ampla defesa, na aplicação das penalidades cabíveis.

**25. CLÁUSULA VIGÉSIMA QUINTA - DOS CASOS OMISSOS**

**25.1.** Os casos omissos ou situações não explicitadas nas cláusulas deste instrumento serão decididos pela Contratante, segundo as disposições contidas na Lei nº 14.133, de 1º de abril de 2021, e demais normas federais aplicáveis e, subsidiariamente, segundo as disposições contidas na Lei nº 8.078, de 1990 - Código de Defesa do Consumidor, na Lei Complementar nº 123, de 2006, e normas e princípios gerais dos contratos.

**26. CLÁUSULA VIGÉSIMA SEXTA - FORO**

**26.1.** Fica eleito o Foro da Comarca de Macaúbas - Bahia, para dirimir os litígios que decorrerem da execução deste Termo de Contrato, renunciando as partes, expressamente, a qualquer outro, por mais privilegiado que seja.

**27. CLÁUSULA VIGÉSIMA SÉTIMA - DISPOSIÇÕES GERAIS**

**27.1.** Rege-se este instrumento pelas normas e diretrizes estabelecidas na Lei nº 14.133/2021, e alterações, e outros preceitos de direito público, aplicando-se supletivamente os princípios da Teoria Geral dos Contratos e disposições de direito privado.

**27.2.** Considerando que o desenvolvimento nacional sustentável é um dos princípios que norteiam as compras públicas conforme o artigo 5º da Lei nº 14.133/21, torna-se necessário que a Contratada observe as exigências ambientais e sociais inerentes envolvida no objeto da presente contratação, contida nas legislações correlatas.

**27.3.** Dúvidas acerca das disposições contidas neste Contrato poderão ser esclarecidas na Superintendência Municipal de Licitação e Contratos Administrativos, localizada no prédio da Prefeitura Municipal de Macaúbas, Rua Dr.º Vital Soares, nº 268, 1º andar, Centro, além do intermédio pelo correio eletrônico, e-mail: [licitacao@macaubas.ba.gov.br](mailto:licitacao@macaubas.ba.gov.br) ou pelo telefone (77) 9 8105-8098, de segunda-feira à sexta-feira, das 08h00 às 12h00.



**PREFEITURA MUNICIPAL DE MACAUBAS**

Rua Dr. Vital Soares, 268 - 1º Andar - CEP: 46.500-000  
Macaúbas - Bahia - Fone (77) 3473-1461  
CNPJ: 13.782.461/0001-05

27.4. E assim, por estarem de acordo, ajustados e contratados, após lido e achado conforme, as partes a seguir firmam o presente contrato em 02 (duas) vias, de igual teor e forma, para um só efeito, regularmente publicado, dispensando testemunhas e registro em cartório, tendo em vista que todo ato administrativo, traz em si a presunção de legitimidade e vale contra terceiros desde a publicação.

Macaúbas - Bahia, ... de ..... de .....

**NOME DO ORDENADOR(A) DE DESPESA**

Secretário(a) Municipal de .....

Decreto Municipal nº .....

Contratante

**NOME DO REPRESENTANTE LEGAL DA CONTRATADA**

Nome da Empresa

Contratada

**NOME DO FISCAL DO CONTRATO**

Fiscal do Contrato



**PREFEITURA MUNICIPAL DE MACAUBAS**

Rua Dr. Vital Soares, 268 - 1º Andar - CEP: 46.500-000

Macaúbas - Bahia - Fone (77) 3473-1461

CNPJ: 13.782.461/0001-05

**ANEXO VII**  
**MODELO DE DECLARAÇÃO NEGATIVA DE VÍNCULO COM O SERVIÇO PÚBLICO**

DISPENSA DE LICITAÇÃO Nº **xxx-xxxx**

PROCESSO ADMINISTRATIVO Nº **xxx-xxxx**

A empresa \_\_\_\_\_, inscrita no CNPJ/MF sob nº \_\_\_\_\_, por intermédio de seu representante legal o(a) Sr.(a) \_\_\_\_\_, portador da carteira de identidade nº \_\_\_\_\_ e do CPF nº \_\_\_\_\_, declara que não possui, em seu quadro funcional e composição societária, agente público pertencente à entidade contratante, e que não possui parentes em linha reta ou colateral, por consanguinidade ou afinidade até 3º grau, e/ou não possui cônjuge ou companheiro(a) servidor da entidade contratante, de ocupante de cargo em comissão ou função de confiança e que exerça suas funções na área responsável pela presente demanda ou contratação.

Cidade/UF, \_\_\_ de \_\_\_\_\_ de **xxxx**.

Responsável ou Representante Legal - IDT nº



**PREFEITURA MUNICIPAL DE MACAUBAS**

Rua Dr. Vital Soares, 268 - 1º Andar - CEP: 46.500-000  
Macaúbas - Bahia - Fone (77) 3473-1461  
CNPJ: 13.782.461/0001-05

**ANEXO VIII**  
**MODELO DE PROCURAÇÃO**

**Papel Timbrado da empresa**

**PROCURAÇÃO**

**DISPENSA DE LICITAÇÃO nº XXX - 2026**

Pelo presente instrumento particular de procuração e pela melhor forma de direito a empresa (Nome da Empresa.....), com sede à Rua.....(endereço completo), devidamente inscrita no CNPJ sob o nº ....., representada, neste ato por seu sócio gerente, Sr....., brasileiro, casado, empresário, residente e domiciliado nesta cidade, nomeia e constitui seu representante, o Sr....., brasileiro, (estado civil), ...., (profissão...), portador da cédula de identidade nº ..... e do CPF nº ....., a quem são conferidos poderes para representar a empresa outorgante na **Dispensa de Licitação nº XXX-2026**, instaurada pela Prefeitura Municipal de Macaúbas, em especial para firmar declarações e atas, apresentar ou desistir da apresentação de lances verbais, negociar os valores propostos, interpor ou desistir da interposição de recursos e praticar todos os demais atos pertinentes ao certame acima indicado.

Local e data.

\_\_\_\_\_  
Assinatura do responsável pela outorga



Elemento	Pos.	Diam.	Q.	Dob. (cm)	Reta (cm)	Dob. (cm)	Comp. (cm)	Total (cm)	CA-50 (kg)	x15 (kg)	
P1=P2=P3=P4=P5 P6=P7=P8=P9=P11 P12=P13=P14=P15	6	Ø 8.0	3		149		149	447	1.8	27	
	7	Ø 8.0	3		146		146	438	1.7	25.5	
	8	Ø 8.0	2		174		174	348	1.4	21	
	9	Ø12.5	4	30	168		198	792	7.6	114	
	10	Ø6.3	3		90		90	270	0.7	10.5	
Total+10%: (x15):									14.5		
Total:									217.5	0.0	

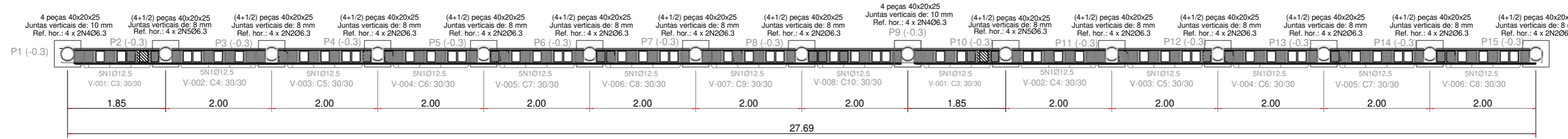

ESCALA 1:75

P1, P2, P3, P4, P5, P6, P7, P8, P9, P10, P11, P12, P13, P14, P15



P1, P2, P3, P4, P5, P6, P7, P8, P9, P10, P11, P12, P13, P14, P15

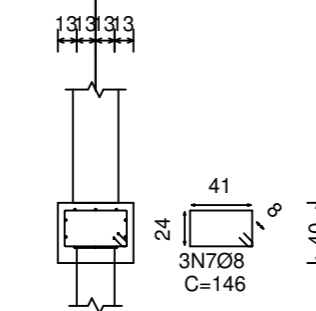

P1, P2, P3, P4, P5, P6, P7, P8, P9, P10, P11, P12, P13, P14, P15

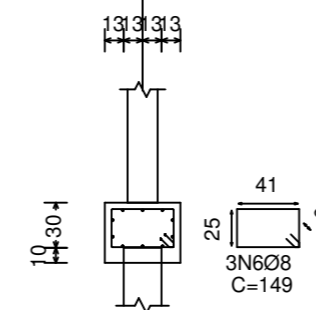

Estacas: E1

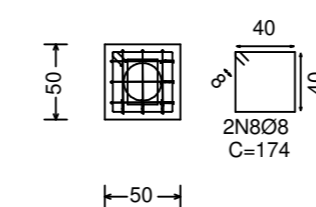

Resumo Aço SUBSOLO	Comp. total (m)	Peso+10% (kg)	Total
Detalhamento fundação			
CA-50	Ø6.3	2.7	10.5
	Ø 8.0	12.33	73.5
	Ø12.5	7.92	114
			217.5

Tabela de materiais para alvenarias de blocos de concreto				
Muros	Série de blocos		Bloco	
	Nome	Descrição	Nome	Geometria
Em todos os muros	Blocos básicos	E: 32619.78 kgf/cm2 n: 0.25 g: 2.00 kg/dm3 fd: 40.77 kgf/cm2 fvd: 3.06 kgf/cm2	40x20x20	Bloco: 39.0 x 19.0 x 19.0 1/2 Bloco: 19.0 x 19.0 x 19.0

Notação:  
E: Módulo de elasticidade  
n: Módulo de poisson  
g: Peso específico  
fd: Resistência de cálculo à compressão  
fvd: Resistência de cálculo ao esforço cortante  
fxd,v: Resistência de cálculo à flexão vertical (em torno do eixo horizontal)  
fxd,h: Resistência de cálculo à flexão horizontal (em torno do eixo vertical)

Quadro de alvenarias de blocos de concreto,armadas (SUBSOLO)			
Referência	Juntas verticais (mm)	Número	Reforços horizontais
C5, C6, C7, C8, C9, C10	8	4 + (1/2)	4 x 2N2Ø6.3
C3	10	4	4 x 2N4Ø6.3
C4	8	4 + (1/2)	4 x 2N5Ø6.3

Em todos os muros (SUBSOLO)  
Juntas horizontais: 11 mm  
Nº Fiadas: 6  
Blocos: 40x20x25  
Reforços verticais: 5N1Ø12.5  
Nota: O número de blocos é orientativo, não se levam em conta as aberturas nem os encontros com outros muros.

SUBSOLO  
Detalhamento fundação  
Concreto: C20, em geral  
CA-50 e CA-60  
Escala: 1:50  
Nota: A disposição de blocos que se desenha corresponde à primeira fiada, exceto se o muro termina no piso, cujo caso corresponde à última fiada do piso inferior.

Tabela de aços para alvenarias de blocos de concreto		
Reforços verticais		
	CA-50 e CA-60	
Reforços horizontais		
	CA-50 e CA-60	
Trespases para reforços de alvenaria de blocos armados		
Tipo de armadura	Diâmetro	Comprimento de trespasse
Armadura vertical	Ø12.5	146 cm
Cordões	Ø6.3	73 cm

## PROJETO DE ESTRUTURA - FUNDAÇÕES

OBRA:	MURO DE CONTEÇÃO		
PROPRIETÁRIO:	PREFEITURA MUNICIPAL DE MACAÚBAS		
ENDEREÇO:	CRECHE LEOBINA Macaúbas - Bahia		
 <b>SECRETARIA DE EDUCAÇÃO</b> RUA MANOEL VITORINO - COITE MACAÚBAS - BAHIA 46500-000 -	PROJETO:	01	FOLHA:
			02
DESENHO:	ESCALA:	DATA:	REVISÃO:
FIRMO CARNEIRO	VER DESENHO	08/01/2026	R00

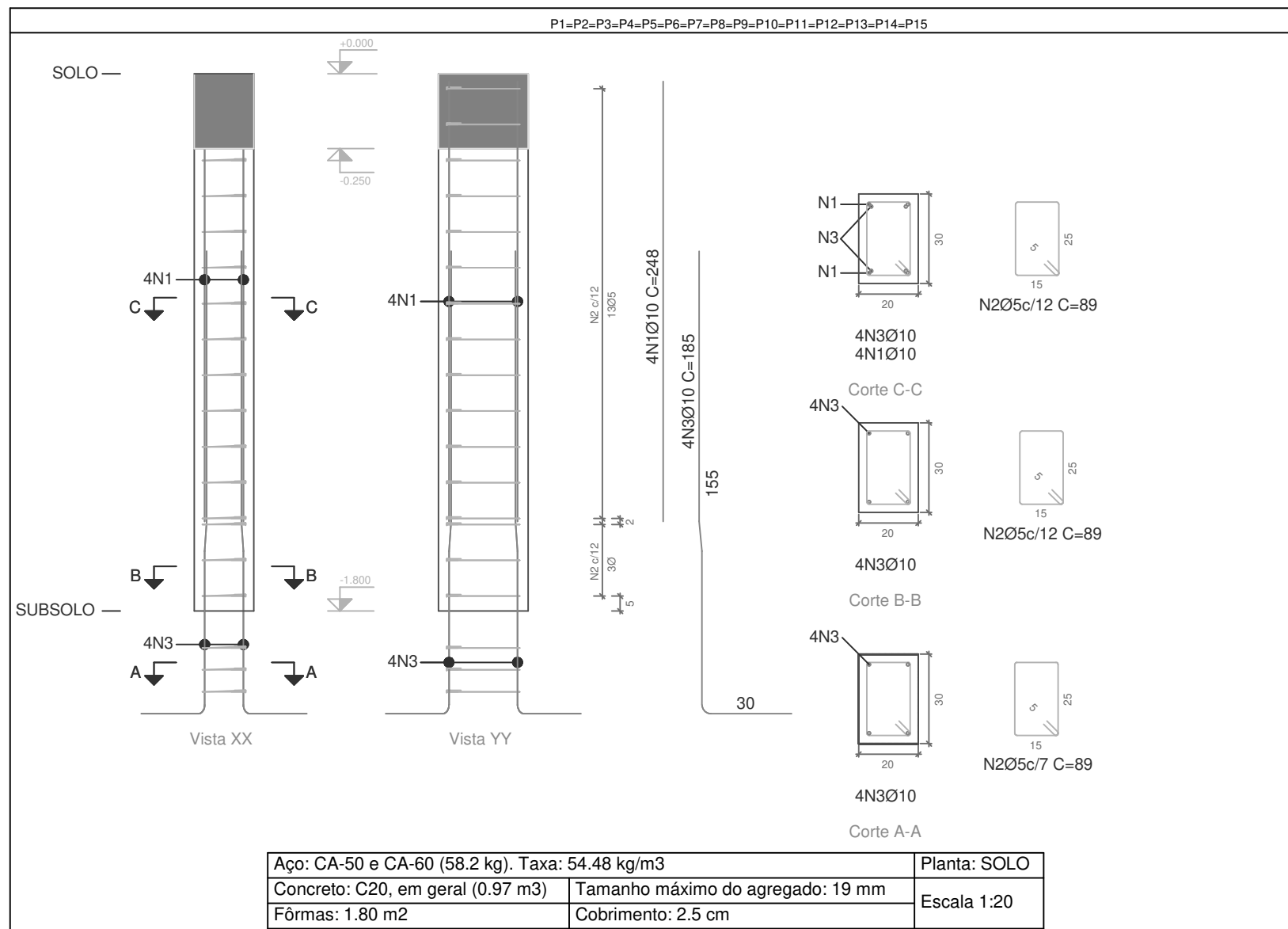

Elemento	Pos.	Diam.	Q.	Esquema (cm)	Comp. (cm)	Total (cm)	CA-50 (kg)	CA-60 (kg)
P1=P2=P3=P4=P5 P6=P7=P8=P9 P10=P11=P12=P13 P14=P15	1	Ø 10.0	7	248	248	1.736	10.71	
	2	Ø 5.0	32		89	2.848		4.59
	3	Ø 10.0	7		185	1.295	7.82	
Total+10%:							18.53	5.1
(x15):							277,96	76.5
						Ø 5.0	0.0	76.5
						Ø 10:	277,96	0.0
						Total:	277,96	76.5

Planta: SOLO  
 Concreto: C20, em geral  
 Aço das barras: CA-50 e CA-60  
 Aço dos estribos: CA-50 e CA-60

PROJETO DE ESTRUTURA - PILARES			
OBRA:	<b>MURO DE CONTEÇÃO</b>		
PROPRIETÁRIO:	<b>PREFEITURA MUNICIPAL DE MACAÚBAS</b>		
ENDEREÇO:	CRECHE LEOBINA Macaúbas - Bahia		
 <b>SECRETARIA DE EDUCAÇÃO</b> RUA MANOEL VITORINO - COITÉ MACAÚBAS - BAHIA 46500-000 -	PROJETO:	01	FOLHA:
	DESENHO:	ESCALA:	DATA:
FIRMO CARNEIRO	VER DESENHO	08/01/2026	REVISÃO: R00

Elemento	Pos.	Diam.	Q.	Dob. (cm)	Reta (cm)	Dob. (cm)	Comp. (cm)	Total (cm)	CA-50 (kg)	CA-60 (kg)	
C3	3	Ø12.5	10		125	146	271	2710	26.2		
	4	Ø6.3	16		165		165	2640	6.4		
Total+10%:									35.8		
C4	5	Ø12.5	10		125	146	271	2710	26.2		
	6	Ø6.3	16		181		181	2896	7.0		
Total+10%:									36.6		
C5	7	Ø12.5	10		125	146	271	2710	26.2		
	8	Ø6.3	16		180		180	2896	7.0		
Total+10%:									36.6		
C6	9	Ø12.5	10		125	146	271	2710	26.2		
	10	Ø6.3	16		180		180	2896	7.0		
Total+10%:									36.6		
									Ø6.3:	27.4	0.0
									Ø12.5:	104.8	0.0
									Total:	132.20	0.0

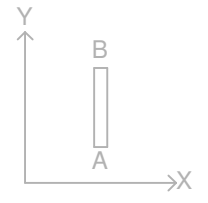

C3 (SUBSOLO - SOLO)

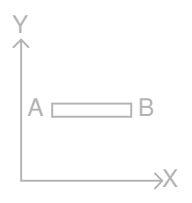
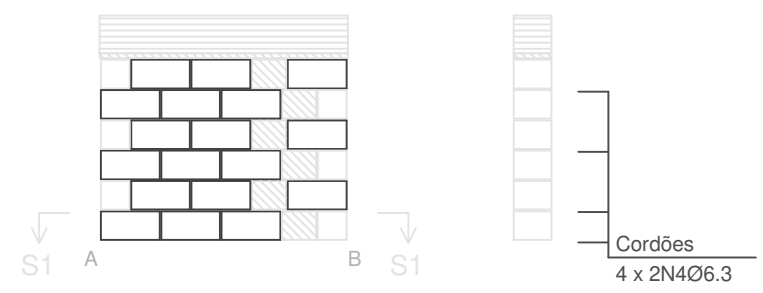

C4 (SUBSOLO - SOLO)

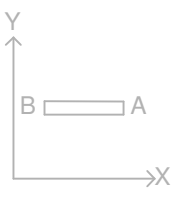
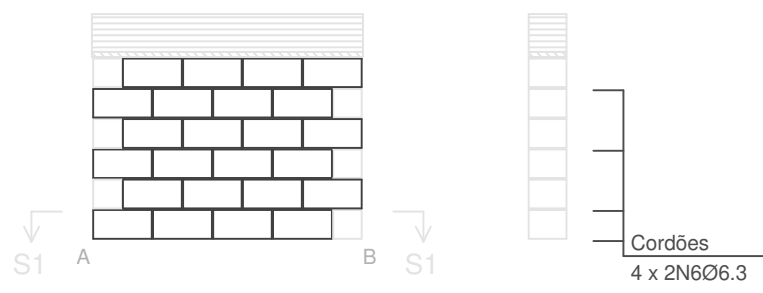

C5 (SUBSOLO - SOLO)

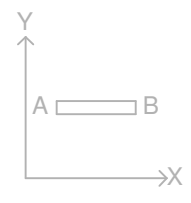
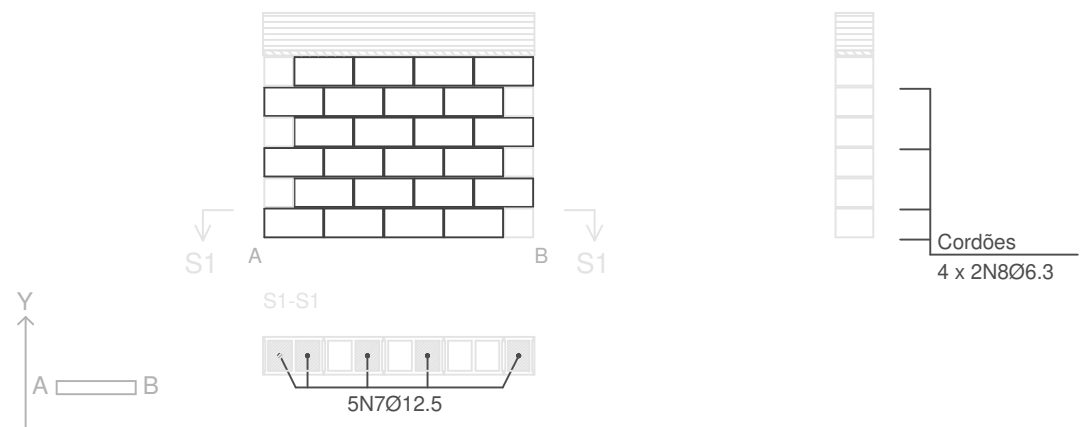

C6 (SUBSOLO - SOLO)

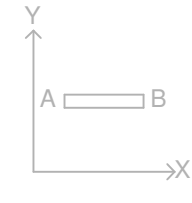
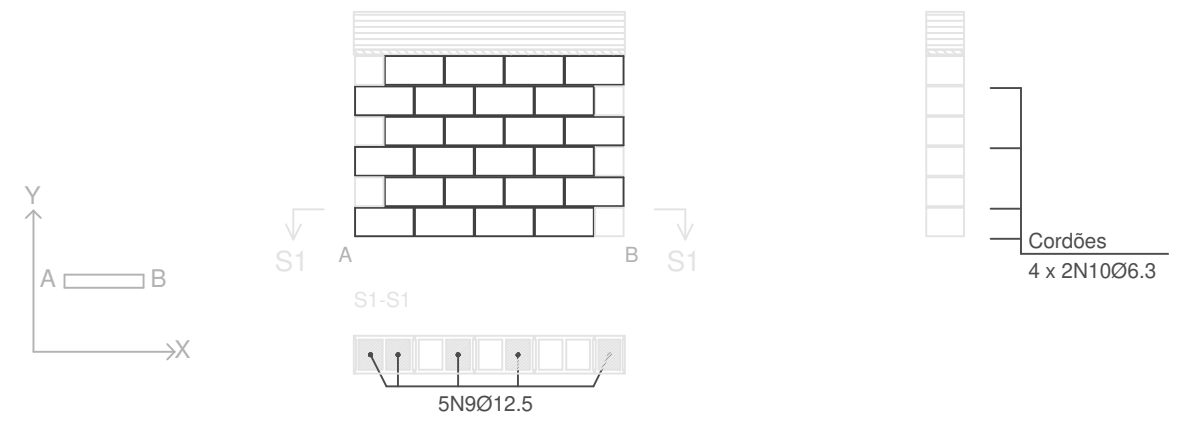

**PROJETO DE ESTRUTURA - ALVENARIA**

OBRA: **MURO DE CONTEÇÃO**  
 PROPRIETÁRIO: **PREFEITURA MUNICIPAL DE MACAÚBAS**  
 ENDEREÇO: CRECHE LEOBINA  
 Macaúbas - Bahia



**SECRETARIA DE EDUCAÇÃO**  
 RUA MANOEL VITORINO - COITÉ  
 MACAÚBAS - BAHIA  
 46500-000 -

PROJETO:  
**01**

FOLHA:  
**03**

DESENHO:  
FIRMO CARNEIRO

ESCALA:  
VER DESENHO

DATA:  
08/01/2026

REVISÃO:  
R00

C7 (SUBSOLO - SOLO)

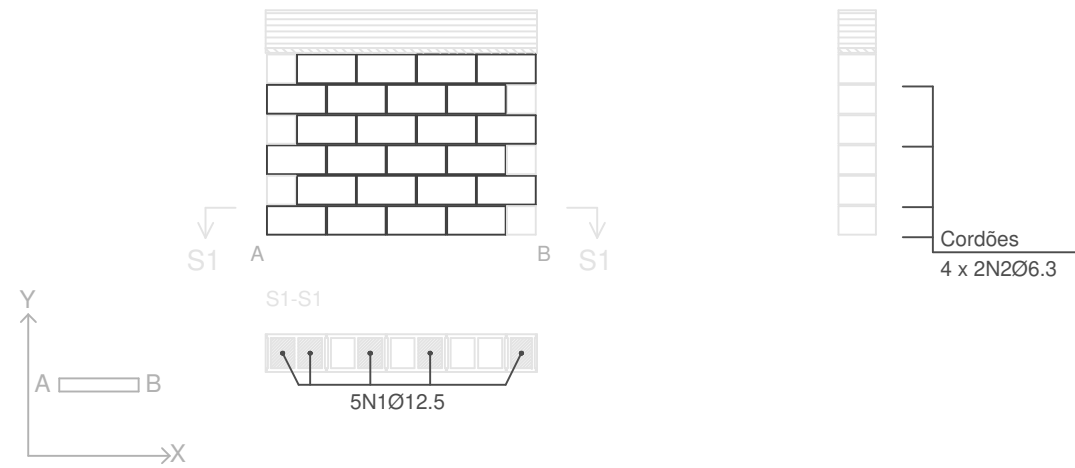

Elemento	Pos.	Diam.	Q.	Dob. (cm)	Reta (cm)	Dob. (cm)	Comp. (cm)	Total (cm)	CA-50 (kg)	CA-60 (kg)	
C7	1	Ø12.5	5		125	146	271	2710	26.2		
	2	Ø6.3	8		180		180	2896	7.0		
	Total+10%:									36.6	
C8	3	Ø12.5	5		125	146	271	2710	26.2		
	4	Ø6.3	8		180		180	2896	7.0		
	Total+10%:									36.6	
C9	5	Ø12.5	5		125	146	271	1355	13.1		
	6	Ø6.3	8		180		180	1440	3.5		
	Total+10%:									18.3	
C10	7	Ø12.5	5		125	146	271	1355	13.1		
	8	Ø6.3	8		180		180	1440	3.5		
	Total+10%:									18.3	
									Ø6.3:	21	0.0
									Ø12.5:	78.6	0.0
									Total:	99.60	0.0

C8 (SUBSOLO - SOLO)

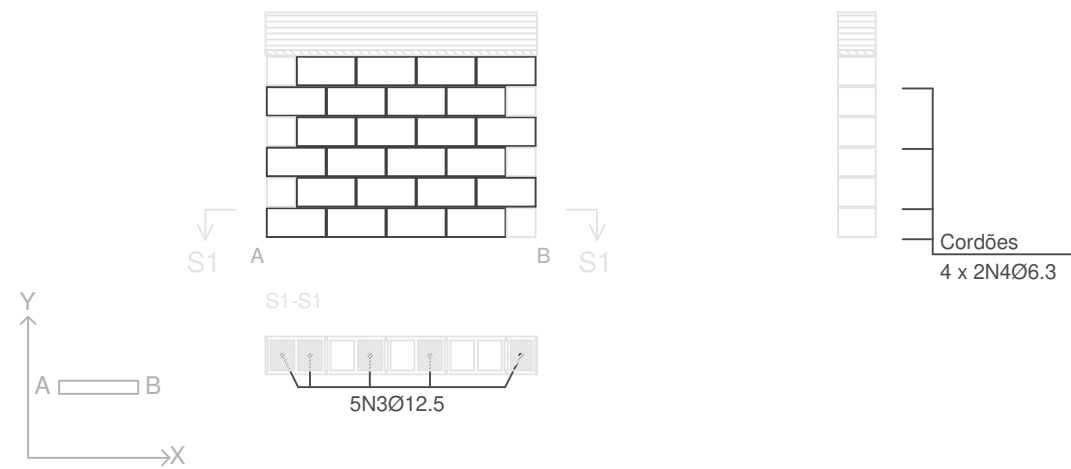

C10 (SUBSOLO - SOLO)

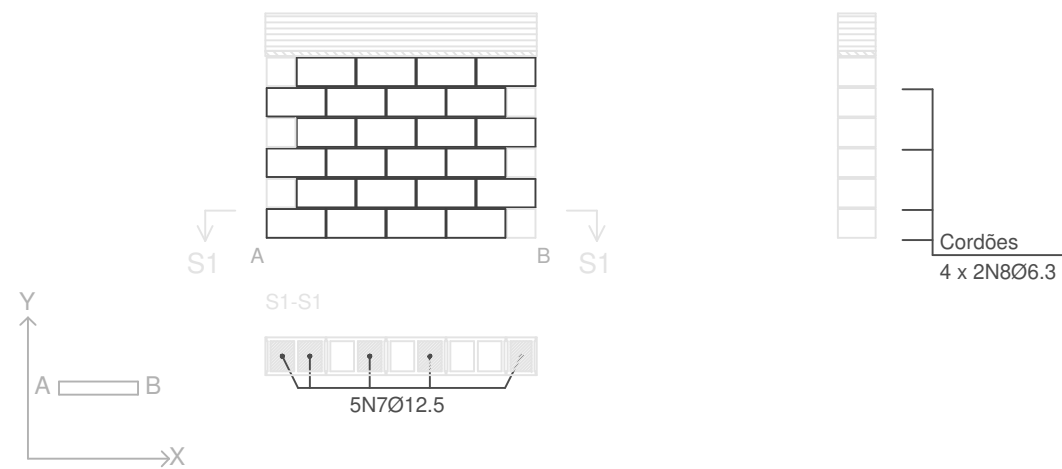

C9 (SUBSOLO - SOLO)

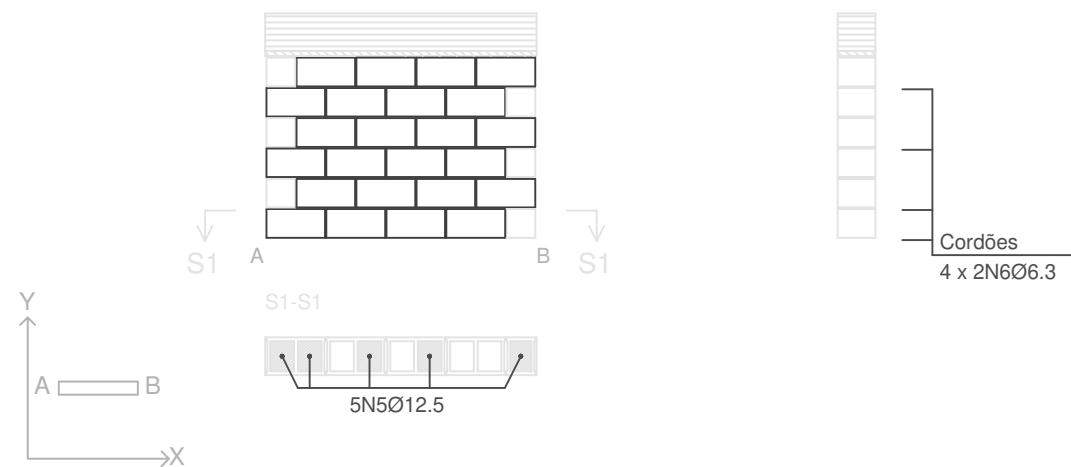

PROJETO DE ESTRUTURA - ALVENARIA

OBRA: MURO DE CONTEÇÃO  
 PROPRIETÁRIO: PREFEITURA MUNICIPAL DE MACAÚBAS  
 ENDEREÇO: CRECHE LEOBINA  
 Macaúbas - Bahia



SECRETARIA DE EDUCAÇÃO  
 RUA MANOEL VITORINO - COITÉ  
 MACAÚBAS - BAHIA  
 46500-000 -

PROJETO:  
 01

FLHA:

04

DESENHO:  
 FIRMO CARNEIRO

ESCALA:  
 VER DESENHO

DATA:  
 08/01/2026

REVISÃO:  
 R00

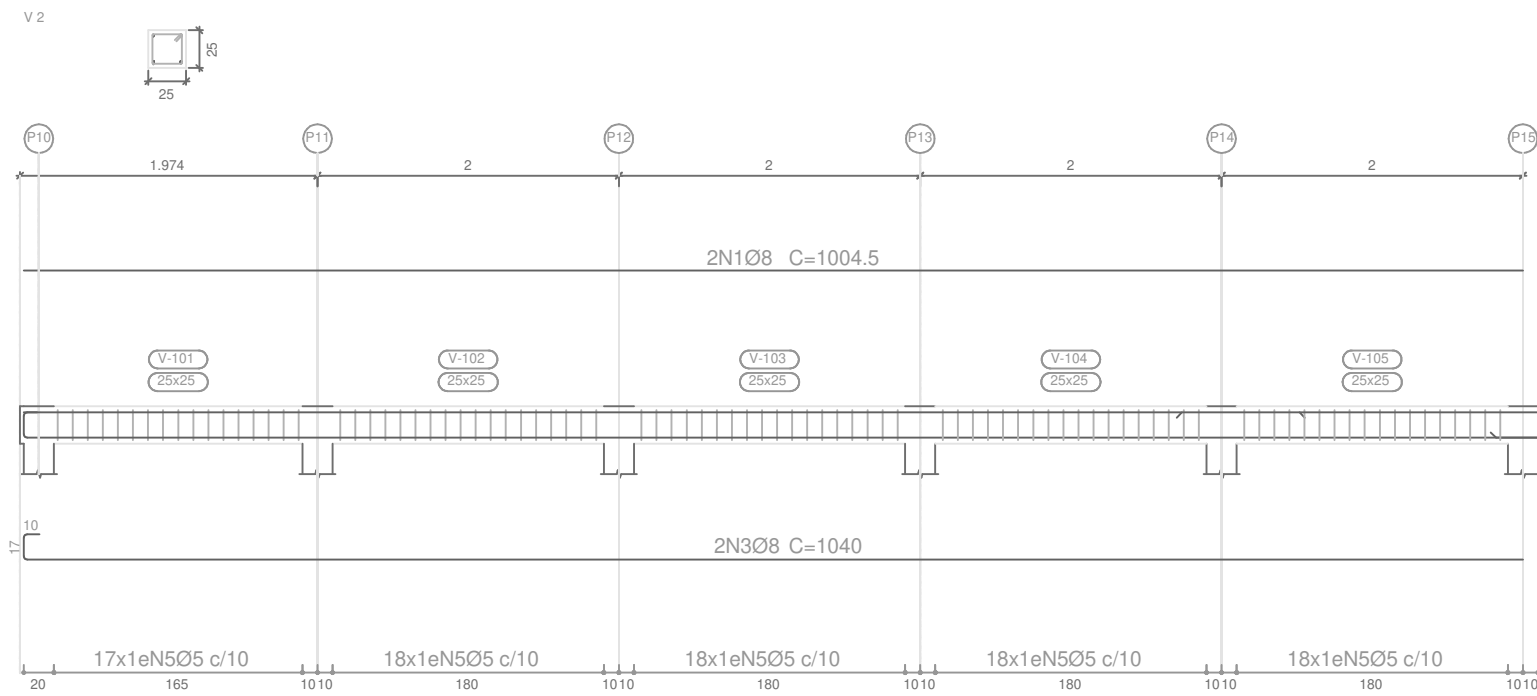
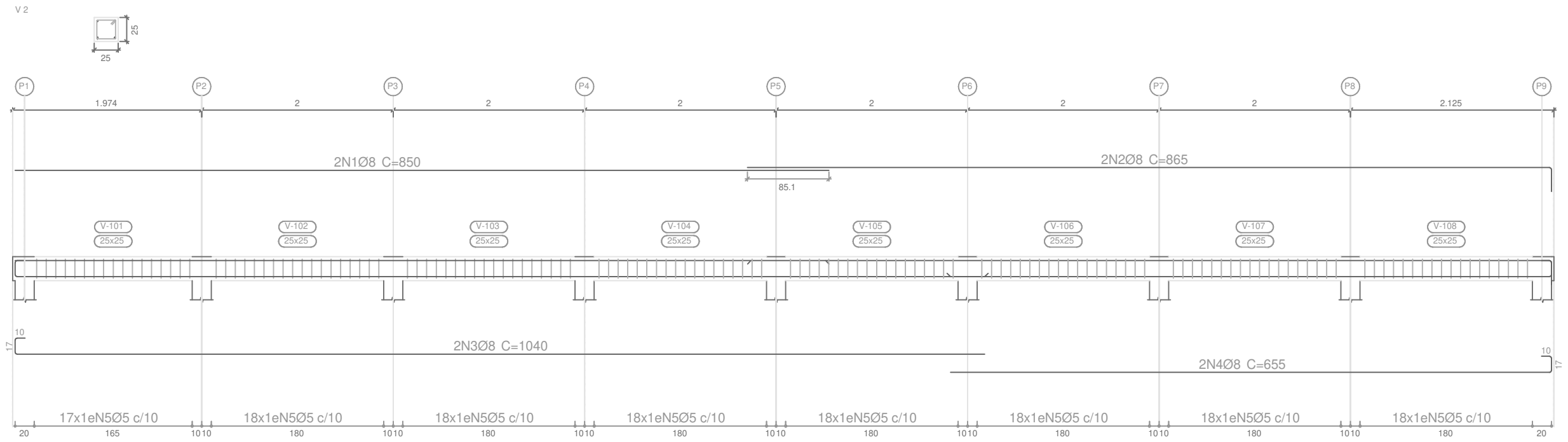

SOLO  
 Desenho de vigas  
 Concreto: C20, em geral  
 Aço das barras: CA-50 e CA-60  
 Aço dos estribos: CA-50 e CA-60  
 Escala vigas 1:50  
 Escala seções 1:50  
 Escala aberturas 1:50

Elemento	Pos.	Diam.	Q.	Esquema (cm)	Comp. (cm)	Total (cm)	CA-50 (kg)	CA-60 (kg)
V 1	1	Ø 8.0	2		1854.5	3709	6.7	
	2	Ø 8.0	2		865	1730	6.8	
	3	Ø 8.0	4		1040	4160	16.4	
	4	Ø 8.0	2		655	1310	5.2	
	5	Ø 5.0	232		88	20416		31.44
Total+10%:							35.1	31.44
Ø 5.0							0.0	31.44
Ø 8.0							35.1	0.0
Total:							35.1	31.44

### PROJETO DE ESTRUTURA - VIGAS

OBRA: MURO DE CONTEÇÃO  
 PROPRIETÁRIO: PREFEITURA MUNICIPAL DE MACAÚBAS  
 ENDEREÇO: CRECHE LEOBINA  
 Macaúbas - Bahia



SECRETARIA DE EDUCAÇÃO  
 RUA MANOEL VITORINO - COITÉ  
 MACAÚBAS - BAHIA  
 46500-000 -

PROJETO:

01

FOLHA:

07

DESENHO:  
FIRMO CARNEIRO

ESCALA:  
VER DESENHO

DATA:  
08/01/2026

REVISÃO:  
R00

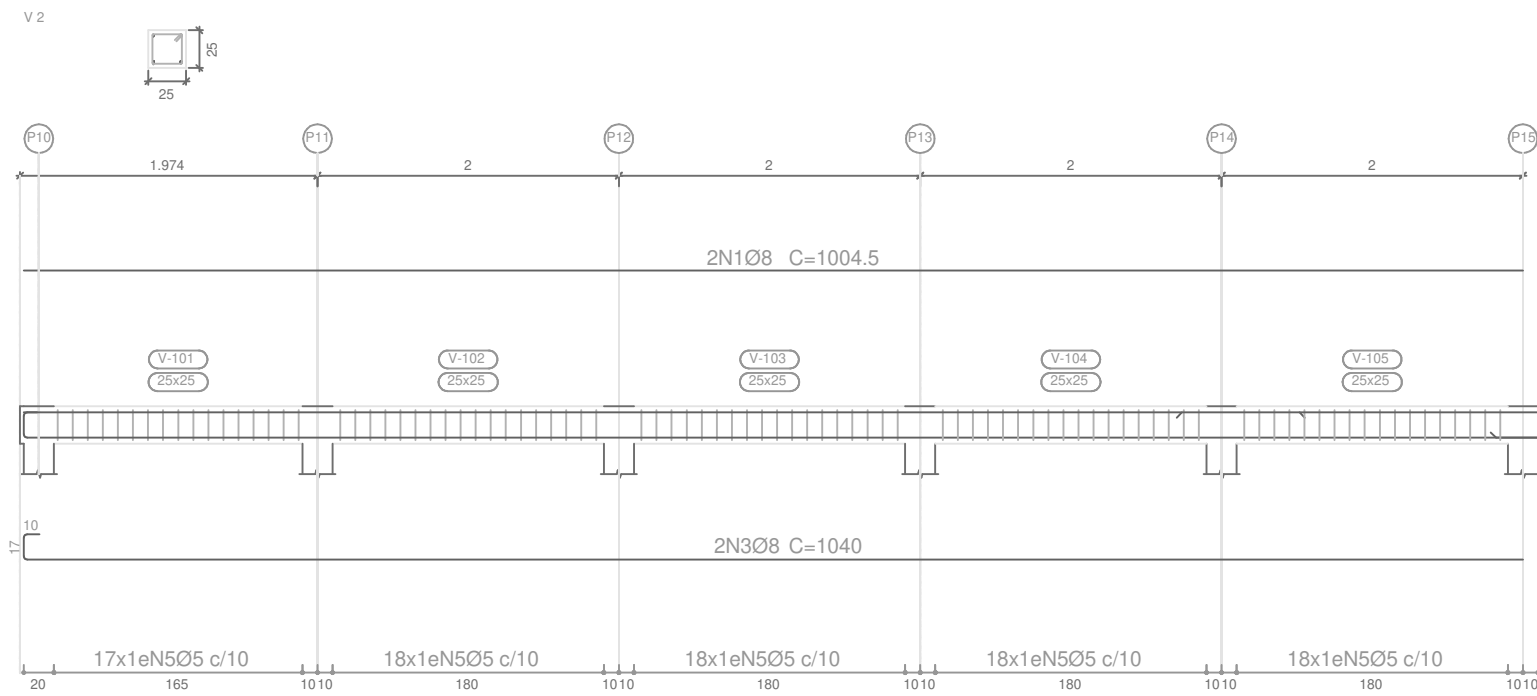
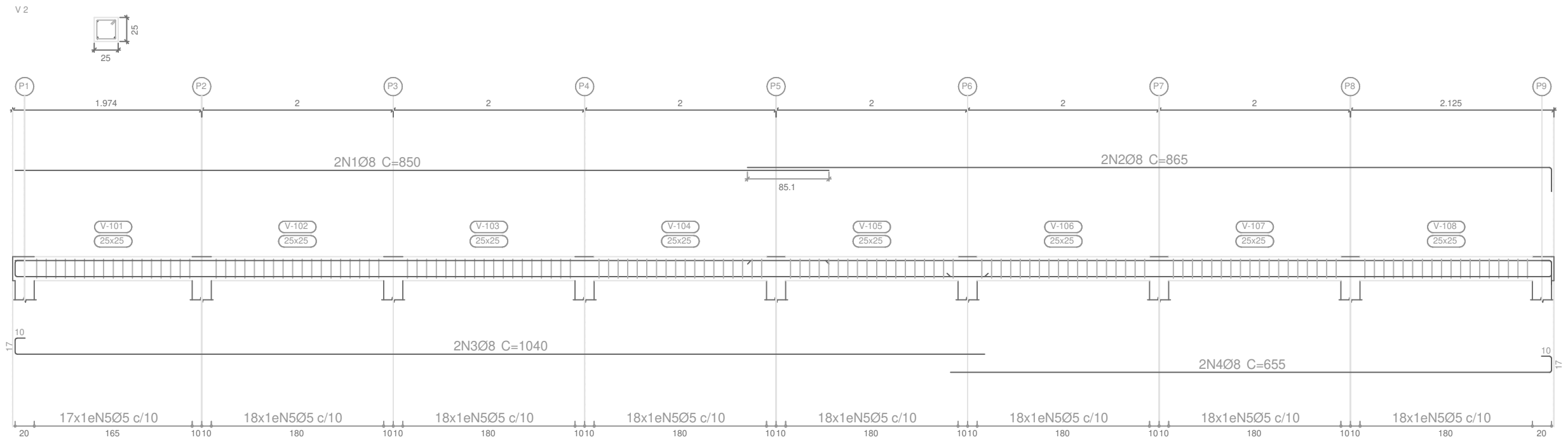

SOLO  
 Desenho de vigas  
 Concreto: C20, em geral  
 Aço das barras: CA-50 e CA-60  
 Aço dos estribos: CA-50 e CA-60  
 Escala vigas 1:50  
 Escala seções 1:50  
 Escala aberturas 1:50

Elemento	Pos.	Diam.	Q.	Esquema (cm)	Comp. (cm)	Total (cm)	CA-50 (kg)	CA-60 (kg)
V 1	1	Ø 8.0	2		1854.5	3709	6.7	
	2	Ø 8.0	2		865	1730	6.8	
	3	Ø 8.0	4		1040	4160	16.4	
	4	Ø 8.0	2		655	1310	5.2	
	5	Ø 5.0	232		88	20416		31.44
Total+10%:							35.1	31.44
Ø 5.0							0.0	31.44
Ø 8.0							35.1	0.0
Total:							35.1	31.44

PROJETO DE ESTRUTURA - VIGAS

OBRA: MURO DE CONTEÇÃO  
 PROPRIETÁRIO: PREFEITURA MUNICIPAL DE MACAÚBAS  
 ENDEREÇO: CRECHE LEOBINA  
 Macaúbas - Bahia



SECRETARIA DE EDUCAÇÃO  
 RUA MANOEL VITORINO - COITÉ  
 MACAÚBAS - BAHIA  
 46500-000 -

PROJETO:	FOLHA:
01	07
REVISÃO:	
R00	

DESENHO: FIRMO CARNEIRO  
 ESCALA: VER DESENHO  
 DATA: 08/01/2026

**SECRETARIA MUNICIPAL DE EDUCAÇÃO**

e-mail: educacao.macaubas@gmail.com  
 Rua Dr. Manoel Vitorino, 460 - CEP. 46.500-00  
 Macaúbas - Ba - (77) 3473.1833

**Quadro de Composição do BDI 1**

**Nº PROPOSTA**  
XXXXXXXXXX

**PROPONENTE / TOMADOR**  
PREFEITURA MUNICIPAL DE MACAÚBAS

**OBJETO**  
CONSTRUÇÃO DE MURO DE CONTENÇÃO E DRENAGEM - CRECHE LEOBINA

**TIPO DE OBRA DO EMPREENDIMENTO**  
Construção e Reforma de Edifícios

**DESONERAÇÃO**  
Sim

Conforme legislação tributária municipal, definir estimativa de percentual da base de cálculo para o ISS: 40,00%

Sobre a base de cálculo, definir a respectiva alíquota do ISS (entre 2% e 5%): 4,00%

Itens	Siglas	% Adotado	Intervalo de admissibilidade		
			1º Quartil	Médio	3º Quartil
Administração Central	AC	3,00%	3,00%	4,00%	5,50%
Seguro e Garantia	SG	1,00%	0,80%	0,80%	1,00%
Risco	R	0,97%	0,97%	1,27%	1,27%
Despesas Financeiras	DF	1,23%	0,59%	1,23%	1,39%
Lucro	L	7,40%	6,16%	7,40%	8,96%
Tributos (impostos COFINS 3%, e PIS 0,65%)	CP	3,65%	3,65%	3,65%	3,65%
Tributos (ISS, variável de acordo com o município)	ISS	1,60%	0,00%	2,50%	5,00%
Tributos (Contribuição Previdenciária - 0% ou 4,5%, conforme Lei 12.844/2013 - Desoneração)	CPRB	3,60%	0,00%	3,60%	3,60%
BDI SEM desoneração (Fórmula Acórdão TCU)	BDI PAD	20,45%	20,34%	22,12%	25,00%
<b>BDI COM desoneração</b>	<b>BDI DES</b>	<b>25,21%</b>			

Os valores de BDI foram calculados com o emprego da fórmula:

$$BDI.DES = \frac{(1+AC + S + R + G)*(1 + DF)*(1+L)}{(1-CP-ISS-CRPB)} - 1$$

Declaro para os devidos fins que, conforme legislação tributária municipal, a base de cálculo para Construção e Reforma de Edifícios, é de 40%, com a respectiva alíquota de 4%.

Observações:

Local:  
Macaúbas - Bahia

Data:  
08 de janeiro de 2026

Responsável Técnico

**Nome:** Firmo José Santos Carneiro  
**Título:** Arquiteto  
**CAU-BA:** 116 147- 4



## SECRETARIA MUNICIPAL DE EDUCAÇÃO

e-mail: educacao.macaubas@gmail.com  
 Rua Dr. Manoel Vitorino, 460 - CEP. 46.500-00  
 Macaúbas - Ba - (77) 3473.1833



SECRETARIA MUNICIPAL DE  
**EDUCAÇÃO**  
EDUCANDO EM REDE, ESTREITANDO LAÇOS, APROXIMANDO CAMINHOS

<b>OBRA:</b>	<b>BDI</b>	<b>25,21%</b>
<b>CONSTRUÇÃO - MURO DE CONTENÇÃO E DRENAGEM</b>		
<b>LOCAL: CRECHE LEOBINA DO RÊGO</b>		<b>DATA:</b>
<b>BASE DE DADOS - SINAPI 09 - 2025 COM DESONERAÇÃO</b>		<b>jan/26</b>

### PLANILHA ORÇAMENTÁRIA

Item	Sinapi		Discriminação	Unid	Quant	P. Unit.	P. C/BDI	P. Total
<b>1.0</b>	<b>SERVIÇOS PRELIMINARES</b>							
1.1	103689	SINAPI	FORNECIMENTO E INSTALAÇÃO DE PLACA DE OBRA COM CHAPA GALVANIZADA E ESTRUTURA DE MADEIRA. AF_03/2022_PS	m <sup>2</sup>	6,00	R\$ 413,02	R\$ 517,14	R\$ 3.102,84
1.2	100981	SINAPI	CARGA, MANOBRAS E DESCARGA DE ENTULHO EM CAMINHÃO BASCULANTE 6 M <sup>3</sup> - CARGA COM ESCAVADEIRA HIDRÁULICA (CAÇAMBA DE 0,80 M <sup>3</sup> / 111 HP) E DESCARGA LIVRE (UNIDADE: M3). AF_07/2020	m <sup>3</sup>	183,16	R\$ 9,71	R\$ 12,15	R\$ 2.225,39
<b>total item 1.0 R\$ =</b>							<b>R\$ 5.328,23</b>	
<b>2.0</b>	<b>EMBASAMENTO, CONTENÇÕES E MURETAS DE FECHAMENTO</b>							
2.1	93358	SINAPI	ESCAVAÇÃO MANUAL DE VALA. AF_09/2024	m <sup>3</sup>	120,96	R\$ 89,87	R\$ 112,52	R\$ 13.610,41
2.2	101616	SINAPI	PREPARO DE FUNDO DE VALA COM LARGURA MENOR QUE 1,5 M (ACERTO DO SOLO NATURAL). AF_08/2020	m <sup>2</sup>	11,08	R\$ 6,91	R\$ 8,65	R\$ 95,84
2.3	93382	SINAPI	REATERRO MANUAL DE VALAS, COM COMPACTADOR DE SOLOS DE PERCUSSÃO. AF_08/2023	m <sup>3</sup>	9,91	R\$ 28,57	R\$ 35,77	R\$ 354,48
2.4	94319	SINAPI	ATERRO MANUAL DE VALAS COM SOLO ARGILÓ-ARENOSO. AF_08/2023	m <sup>3</sup>	188,00	R\$ 82,40	R\$ 103,17	R\$ 19.395,96
2.5	101174	SINAPI	ESTACA BROCA DE CONCRETO, DIÂMETRO DE 25CM, ESCAVAÇÃO MANUAL COM TRADO CONCHA, COM ARMADURA DE ARRANQUE. AF_05/2020	m	22,50	R\$ 91,95	R\$ 115,13	R\$ 2.590,42
2.6	92759	SINAPI	ARMAÇÃO DE PILAR OU VIGA DE ESTRUTURA CONVENCIONAL DE CONCRETO ARMADO UTILIZANDO AÇO CA-60 DE 5,0 MM - MONTAGEM. AF_06/2022	KG	107,94	R\$ 13,53	R\$ 16,94	R\$ 1.828,50
2.7	92760	SINAPI	ARMAÇÃO DE PILAR OU VIGA DE ESTRUTURA CONVENCIONAL DE CONCRETO ARMADO UTILIZANDO AÇO CA-50 DE 6,3 MM - MONTAGEM. AF_06/2020	KG	56,20	R\$ 12,38	R\$ 15,50	R\$ 871,10
2.8	92761	SINAPI	ARMAÇÃO DE PILAR OU VIGA DE ESTRUTURA CONVENCIONAL DE CONCRETO ARMADO UTILIZANDO AÇO CA-50 DE 8,0 MM - MONTAGEM. AF_06/2021	KG	108,60	R\$ 11,37	R\$ 14,23	R\$ 1.545,37

2.9	104107	SINAPI	ARMAÇÃO DE PILAR OU VIGA DE ESTRUTURA CONVENCIONAL DE CONCRETO ARMADO UTILIZANDO AÇO CA-50 DE 12,5 MM - MONTAGEM. AF_06/2022	KG	297,40	R\$ 10,03	R\$ 12,55	R\$ 3.732,37
2.10	104108	SINAPI	ARMAÇÃO DE PILAR OU VIGA DE ESTRUTURA CONVENCIONAL DE CONCRETO ARMADO UTILIZANDO AÇO CA-50 DE 10,0 MM - MONTAGEM. AF_06/2022	KG	277,96	11,96	R\$ 14,97	R\$ 4.161,06
2.11	94964	SINAPI	CONCRETO FCK = 20MPA, TRAÇO 1:2,7:3 (EM MASSA SECA DE CIMENTO/ AREIA MÉDIA/ BRITA 1) - PREPARO MECÂNICO COM BETONEIRA 400 L. AF_05/2021	m³	8,86	564,87	R\$ 707,27	R\$ 6.266,41
2.12	92269	SINAPI	FABRICAÇÃO DE FÔRMA PARA PILARES E ESTRUTURAS SIMILARES, EM MADEIRA SERRADA, E=25 MM. AF_09/2020	m²	27,00	151,71	R\$ 189,95	R\$ 5.128,65
2.13	103320	SINAPI	ALVENARIA DE VEDAÇÃO DE BLOCOS VAZADOS DE CONCRETO DE 19X19X39	m²	170,68	113,20	R\$ 141,73	R\$ 24.190,47
2.14	87878	SINAPI	CHAPISCO APLICADO EM ALVENARIAS E ESTRUTURAS DE CONCRETO INTERNAS, COM COLHER DE PEDREIRO. ARGAMASSA TRAÇO 1:3 COM PREPARO MANUAL. AF_10/2022	m²	74,79	5,40	R\$ 6,76	R\$ 505,58
2.15	87792	SINAPI	EMBOÇO OU MASSA ÚNICA EM ARGAMASSA TRAÇO 1:2:8, PREPARO MECÂNICO COM BETONEIRA 400 L, APLICADA MANUALMENTE EM PANOS CEGOS DE FACHADA (SEM PRESENÇA DE VÃOS), ESPESSURA DE 25 MM. AF_08/2022	m²	74,79	47,24	R\$ 59,14	R\$ 4.423,08
2.16	88489	SINAPI	PINTURA LÁTEX ACRÍLICA PREMIUM, APLICAÇÃO MANUAL EM PAREDES, DUAS DEMÃOS. AF_04/2023	m²	74,79	R\$ 13,90	R\$ 17,40	R\$ 1.301,34
2.17	88415	SINAPI	APLICAÇÃO MANUAL DE FUNDO SELADOR ACRÍLICO EM PAREDES EXTERNAS DE CASA M2 C S. AF_06/2014	m²	74,79	R\$ 5,27	R\$ 6,59	R\$ 492,86
<b>total item 2.0 R\$ =</b>								<b>R\$ 90.493,90</b>
<b>3.0</b>	<b>PASSEIO E CANALETAS DE DRENAGEM</b>							
3.1	94994	SINAPI	EXECUÇÃO DE PASSEIO (CALÇADA) OU PISO DE CONCRETO COM CONCRETO MOLDADO IN LOCO, FEITO EM OBRA, ACABAMENTO CONVENCIONAL, ESPESSURA 8 CM, ARMADO. AF_08/2022	m²	148,70	R\$ 98,47	R\$ 123,29	R\$ 18.333,22
<b>total item 3.0 R\$ =</b>								<b>R\$ 18.333,22</b>
<b>PREÇO TOTAL SEM BDI</b>								<b>R\$ 83.333,41</b>
<b>PREÇO TOTAL COM BDI</b>								<b>R\$ 114.155,35</b>
<b>ARQTº FIRMO CARNEIRO</b>								
<b>CAU Nº A 116 147-4</b>								

**SECRETARIA MUNICIPAL DE EDUCAÇÃO**

e-mail: educacao.macaubas@gmail.com  
Rua Dr. Manoel Vitorino, 460 - CEP. 46.500-00  
Macaúbas - Ba - (77) 3473.1833

**CRONOGRAMA FÍSICO E FINANCEIRO****CONSTRUÇÃO DE MURO DE CONTENÇÃO E DRENAGEM**

LOCAL: CRECHE LEOBINA DO RÊGO

ITEM	DISCRIMINAÇÃO	PESO	VALOR DA OBRA SERVIÇO (R\$)	MESES							
				1º MÊS		2º MÊS		3º MÊS		4º MÊS	
				%	R\$	%	R\$	%	R\$	%	R\$
1	SERVIÇOS PRELIMINARES	4,67%	R\$ 5.328,23	100,00%	R\$ 5.328,23						
2	EMBASAMENTO, CONTENÇÕES E MURO DE FECHAMENTO	79,27%	R\$ 90.493,90	20,00%	R\$ 18.098,78	40,00%	R\$ 36.197,56	40,00%	R\$ 36.197,56		
3	PASSEIO E CANALETAS DE DRENAGEM	16,06%	R\$ 18.333,22			20,00%	R\$ 3.666,64	40,00%	R\$ 7.333,29	40,00%	R\$ 7.333,29
<b>TOTAL</b>		<b>100,00%</b>	<b>R\$ 114.155,35</b>								
<b>TOTAL ACUMULADO</b>		<b>100,00%</b>	<b>R\$ 114.155,35</b>	<b>20,52%</b>	<b>R\$ 23.427,01</b>	<b>34,92%</b>	<b>R\$ 39.864,20</b>	<b>38,13%</b>	<b>R\$ 43.530,85</b>	<b>6,42%</b>	<b>R\$ 7.333,29</b>

ARQTº FIRMO CARNEIRO

CAU Nº A 116 147-4



## SECRETARIA MUNICIPAL DE EDUCAÇÃO

e-mail: educacao.macaubas@gmail.com  
 Rua Dr. Manoel Vitorino, 460 - CEP. 46.500-00  
 Macaúbas - Ba - (77) 3473.1833



**Composições Analíticas com Preço Unitário**  
 muro contenção leobina

**Bancos**  
 SINAPI - 09/2025 - Bahia

**B.D.I.**  
 25,21%

**Encargos Sociais**  
 Desonerado: embutido nos preços

### Composições Analíticas com Preço Unitário

1.1	Código	Banco	Descrição	Tipo	Und	Quant.	Valor Unit	Total		
Composição	103689	SINAPI	FORNECIMENTO E INSTALAÇÃO DE PLACA DE OBRA COM CHAPA GALVANIZADA E ESTRUTURA DE MADEIRA. AF_03/2022_PS	Sinalização Vertical Viária	m²	1,0000000	413,02	413,02		
Composição Auxiliar	88316	SINAPI	SERVENTE COM ENCARGOS COMPLEMENTARES	Livro SINAPI: Cálculos e Parâmetros	H	1,1186000	22,72	25,41		
Composição Auxiliar	88262	SINAPI	CARPINTEIRO DE FORMAS COM ENCARGOS COMPLEMENTARES	Livro SINAPI: Cálculos e Parâmetros	H	0,3729000	30,49	11,36		
Composição Auxiliar	102234	SINAPI	PINTURA IMUNIZANTE PARA MADEIRA, 2 DEMÃOS. AF_01/2021	Pintura em Madeira	m²	0,5000000	25,08	12,54		
Insumo	00004509	SINAPI	SARRAFO *2,5 X 10* CM EM PINUS, MISTA OU EQUIVALENTE DA REGIAO - BRUTA	Material	M	3,2083000	4,88	15,65		
Insumo	00005065	SINAPI	PREGO DE ACO POLIDO COM CABECA 10 X 10 (7/8 X 17)	Material	KG	0,0113000	31,04	0,35		
Insumo	00004813	SINAPI	PLACA DE OBRA (PARA CONSTRUCAO CIVIL) EM CHAPA GALVANIZADA *N. 22*, ADESIVADA, DE *2,4 X 1,2* M (SEM POSTES PARA FIXACAO)	Material	m²	1,0000000	347,50	347,50		
Insumo	00005069	SINAPI	PREGO DE ACO POLIDO COM CABECA 17 X 27 (2 1/2 X 11)	Material	KG	0,0132000	16,63	0,21		
					MO sem LS =>	28,51	LS =>	0,00	MO com LS =>	28,51
					Valor do BDI =>	104,12			Valor com BDI =>	517,14
1.2	Código	Banco	Descrição	Tipo	Und	Quant.	Valor Unit	Total		
Composição	100981	SINAPI	CARGA, MANOBRA E DESCARGA DE ENTULHO EM CAMINHÃO BASCULANTE 6 M³ - CARGA COM ESCAVADEIRA HIDRÁULICA (CAÇAMBA DE 0,80 M³ / 111 HP) E DESCARGA LIVRE (UNIDADE: M3). AF_07/2020	Transporte, Carga e Descarga de Materiais	m³	1,0000000	9,71	9,71		
Composição Auxiliar	5632	SINAPI	ESCAVADEIRA HIDRÁULICA SOBRE ESTEIRAS, CAÇAMBA 0,80 M3, PESO OPERACIONAL 17 T, POTENCIA BRUTA 111 HP - CHI DIURNO. AF_06/2014	Custos Horários Produtivo e Improdutivo dos Equipamentos	CHI	0,0151000	99,86	1,50		
Composição Auxiliar	67827	SINAPI	CAMINHÃO BASCULANTE 6 M3 TOCO, PESO BRUTO TOTAL 16.000 KG, CARGA ÚTIL MÁXIMA 11.130 KG, DISTÂNCIA ENTRE EIXOS 5,36 M, POTÊNCIA 185 CV, INCLUSIVE CAÇAMBA METÁLICA - CHI DIURNO. AF_06/2014	Custos Horários Produtivo e Improdutivo dos Equipamentos	CHI	0,0203000	66,95	1,35		
Composição Auxiliar	5631	SINAPI	ESCAVADEIRA HIDRÁULICA SOBRE ESTEIRAS, CAÇAMBA 0,80 M3, PESO OPERACIONAL 17 T, POTENCIA BRUTA 111 HP - CHP DIURNO. AF_06/2014	Custos Horários Produtivo e Improdutivo dos Equipamentos	CHP	0,0083000	223,17	1,85		

Composição Auxiliar	67826	SINAPI	CAMINHÃO BASCULANTE 6 M3 TOCO, PESO BRUTO TOTAL 16.000 KG, CARGA ÚTIL MÁXIMA 11.130 KG, DISTÂNCIA ENTRE EIXOS 5,36 M, POTÊNCIA 185 CV, INCLUSIVE CAÇAMBA METÁLICA - CHP DIURNO. AF_06/2014	Custos Horários Produtivo e Improdutivo dos Equipamentos	CHP	0,0267000	187,93	5,01	
				MO sem LS =>	1,92	LS =>	0,00	MO com LS =>	1,92
				Valor do BDI =>	2,44			Valor com BDI =>	12,15
<b>2.1</b>	<b>Código</b>	<b>Banco</b>	<b>Descrição</b>	<b>Tipo</b>	<b>Und</b>	<b>Quant.</b>	<b>Valor Unit</b>	<b>Total</b>	
Composição	93358	SINAPI	ESCAVAÇÃO MANUAL DE VALA. AF_09/2024	Escavação de Valas	m³	1,0000000	89,87	89,87	
Composição Auxiliar	88316	SINAPI	SERVENTE COM ENCARGOS COMPLEMENTARES	Livro SINAPI: Cálculos e Parâmetros	H	3,9557667	22,72	89,87	
				MO sem LS =>	54,74	LS =>	0,00	MO com LS =>	54,74
				Valor do BDI =>	22,65			Valor com BDI =>	112,52
<b>2.2</b>	<b>Código</b>	<b>Banco</b>	<b>Descrição</b>	<b>Tipo</b>	<b>Und</b>	<b>Quant.</b>	<b>Valor Unit</b>	<b>Total</b>	
Composição	101616	SINAPI	PREPARO DE FUNDO DE VALA COM LARGURA MENOR QUE 1,5 M (ACERTO DO SOLO NATURAL). AF_08/2020	Escoramento e Preparo de Fundo de Valas	m²	1,0000000	6,91	6,91	
Composição Auxiliar	88309	SINAPI	PEDREIRO COM ENCARGOS COMPLEMENTARES	Livro SINAPI: Cálculos e Parâmetros	H	0,1020000	30,92	3,15	
Composição Auxiliar	88316	SINAPI	SERVENTE COM ENCARGOS COMPLEMENTARES	Livro SINAPI: Cálculos e Parâmetros	H	0,1531000	22,72	3,47	
Composição Auxiliar	91534	SINAPI	COMPACTADOR DE SOLOS DE PERCUSSÃO (SOQUETE) COM MOTOR A GASOLINA 4 TEMPOS, POTÊNCIA 4 CV - CHI DIURNO. AF_08/2015	Custos Horários Produtivo e Improdutivo dos Equipamentos	CHI	0,0036000	38,20	0,13	
Composição Auxiliar	91533	SINAPI	COMPACTADOR DE SOLOS DE PERCUSSÃO (SOQUETE) COM MOTOR A GASOLINA 4 TEMPOS, POTÊNCIA 4 CV - CHP DIURNO. AF_08/2015	Custos Horários Produtivo e Improdutivo dos Equipamentos	CHP	0,0036000	45,61	0,16	
				MO sem LS =>	4,54	LS =>	0,00	MO com LS =>	4,54
				Valor do BDI =>	1,74			Valor com BDI =>	8,65
<b>2.3</b>	<b>Código</b>	<b>Banco</b>	<b>Descrição</b>	<b>Tipo</b>	<b>Und</b>	<b>Quant.</b>	<b>Valor Unit</b>	<b>Total</b>	
Composição	93382	SINAPI	REATERRO MANUAL DE VALAS, COM COMPACTADOR DE SOLOS DE PERCUSSÃO. AF_08/2023	Aterro e Reaterro de Valas	m³	1,0000000	28,57	28,57	
Composição Auxiliar	88316	SINAPI	SERVENTE COM ENCARGOS COMPLEMENTARES	Livro SINAPI: Cálculos e Parâmetros	H	0,7866000	22,72	17,87	
Composição Auxiliar	5901	SINAPI	CAMINHÃO PIPA 10.000 L TRUCADO, PESO BRUTO TOTAL 23.000 KG, CARGA ÚTIL MÁXIMA 15.935 KG, DISTÂNCIA ENTRE EIXOS 4,8 M, POTÊNCIA 230 CV, INCLUSIVE TANQUE DE AÇO PARA TRANSPORTE DE ÁGUA - CHP DIURNO. AF_06/2014	Custos Horários Produtivo e Improdutivo dos Equipamentos	CHP	0,0054000	320,07	1,72	
Composição Auxiliar	5903	SINAPI	CAMINHÃO PIPA 10.000 L TRUCADO, PESO BRUTO TOTAL 23.000 KG, CARGA ÚTIL MÁXIMA 15.935 KG, DISTÂNCIA ENTRE EIXOS 4,8 M, POTÊNCIA 230 CV, INCLUSIVE TANQUE DE AÇO PARA TRANSPORTE DE ÁGUA - CHI DIURNO. AF_06/2014	Custos Horários Produtivo e Improdutivo dos Equipamentos	CHI	0,0006000	76,92	0,04	
Composição Auxiliar	91533	SINAPI	COMPACTADOR DE SOLOS DE PERCUSSÃO (SOQUETE) COM MOTOR A GASOLINA 4 TEMPOS, POTÊNCIA 4 CV - CHP DIURNO. AF_08/2015	Custos Horários Produtivo e Improdutivo dos Equipamentos	CHP	0,1962000	45,61	8,94	
				MO sem LS =>	16,80	LS =>	0,00	MO com LS =>	16,80
				Valor do BDI =>	7,20			Valor com BDI =>	35,77

2.4	Código	Banco	Descrição	Tipo	Und	Quant.	Valor Unit	Total		
Composição	94319	SINAPI	ATERRO MANUAL DE VALAS COM SOLO ARGILO-ARENOSO. AF_08/2023	Aterro e Reaterro de Valas	m³	1,0000000	82,40	82,40		
Composição Auxiliar	5903	SINAPI	CAMINHÃO PIPA 10.000 L TRUCADO, PESO BRUTO TOTAL 23.000 KG, CARGA ÚTIL MÁXIMA 15.935 KG, DISTÂNCIA ENTRE EIXOS 4,8 M, POTÊNCIA 230 CV, INCLUSIVE TANQUE DE AÇO PARA TRANSPORTE DE ÁGUA - CHI DIURNO. AF_06/2014	Custos Horários Produtivo e Improdutivo dos Equipamentos	CHI	0,0006000	76,92	0,04		
Composição Auxiliar	91533	SINAPI	COMPACTADOR DE SOLOS DE PERCUSSÃO (SOQUETE) COM MOTOR A GASOLINA 4 TEMPOS, POTÊNCIA 4 CV - CHP DIURNO. AF_08/2015	Custos Horários Produtivo e Improdutivo dos Equipamentos	CHP	0,1962000	45,61	8,94		
Composição Auxiliar	5901	SINAPI	CAMINHÃO PIPA 10.000 L TRUCADO, PESO BRUTO TOTAL 23.000 KG, CARGA ÚTIL MÁXIMA 15.935 KG, DISTÂNCIA ENTRE EIXOS 4,8 M, POTÊNCIA 230 CV, INCLUSIVE TANQUE DE AÇO PARA TRANSPORTE DE ÁGUA - CHP DIURNO. AF_06/2014	Custos Horários Produtivo e Improdutivo dos Equipamentos	CHP	0,0054000	320,07	1,72		
Composição Auxiliar	88316	SINAPI	SERVENTE COM ENCARGOS COMPLEMENTARES	Livro SINAPI: Cálculos e Parâmetros	H	0,7866000	22,72	17,87		
Insumo	00006079	SINAPI	ARGILA, ARGILA VERMELHA OU ARGILA ARENOSA (RETIRADA NA JAZIDA, SEM TRANSPORTE)	Material	m³	1,3889000	38,76	53,83		
					MO sem LS =>	16,80	LS =>	0,00	MO com LS =>	16,80
					Valor do BDI =>	20,77			Valor com BDI =>	103,17
2.5	Código	Banco	Descrição	Tipo	Und	Quant.	Valor Unit	Total		
Composição	101174	SINAPI	ESTACA BROCA DE CONCRETO, DIÂMETRO DE 25CM, ESCAVAÇÃO MANUAL COM TRADO CONCHA, COM ARMADURA DE ARRANQUE. AF_05/2020	Estacas Broca, Strauss e Escavada com Fluido Estabilizante	M	1,0000000	91,95	91,95		
Composição Auxiliar	88309	SINAPI	PEDREIRO COM ENCARGOS COMPLEMENTARES	Livro SINAPI: Cálculos e Parâmetros	H	0,7950000	30,92	24,58		
Composição Auxiliar	94970	SINAPI	CONCRETO FCK = 20MPA, TRAÇO 1:2,7:3 (EM MASSA SECA DE CIMENTO/ AREIA MÉDIA/ BRITA 1) - PREPARO MECÂNICO COM BETONEIRA 600 L. AF_05/2021	Produção de Concreto	m³	0,0620000	547,09	33,91		
Composição Auxiliar	92803	SINAPI	CORTE E DOBRA DE AÇO CA-50, DIÂMETRO DE 10,0 MM. AF_06/2022	Armação para Estruturas de Concreto Armado	KG	1,3600000	7,94	10,79		
Composição Auxiliar	88316	SINAPI	SERVENTE COM ENCARGOS COMPLEMENTARES	Livro SINAPI: Cálculos e Parâmetros	H	0,9980000	22,72	22,67		
					MO sem LS =>	35,62	LS =>	0,00	MO com LS =>	35,62
					Valor do BDI =>	23,18			Valor com BDI =>	115,13
2.6	Código	Banco	Descrição	Tipo	Und	Quant.	Valor Unit	Total		
Composição	92759	SINAPI	ARMAÇÃO DE PILAR OU VIGA DE ESTRUTURA CONVENCIONAL DE CONCRETO ARMADO UTILIZANDO AÇO CA-60 DE 5,0 MM - MONTAGEM. AF_06/2022	Armação para Estruturas de Concreto Armado	KG	1,0000000	13,53	13,53		
Composição Auxiliar	88245	SINAPI	ARMADOR COM ENCARGOS COMPLEMENTARES	Livro SINAPI: Cálculos e Parâmetros	H	0,1069000	30,71	3,28		
Composição Auxiliar	88238	SINAPI	AJUDANTE DE ARMADOR COM ENCARGOS COMPLEMENTARES	Livro SINAPI: Cálculos e Parâmetros	H	0,0175000	23,40	0,40		
Composição Auxiliar	92800	SINAPI	CORTE E DOBRA DE AÇO CA-60, DIÂMETRO DE 5,0 MM. AF_06/2022	Armação para Estruturas de Concreto Armado	KG	1,0000000	8,97	8,97		
Insumo	00043132	SINAPI	ARAME RECOZIDO 16 BWG, D = 1,65 MM (0,016 KG/M) OU 18 BWG, D = 1,25 MM (0,01 KG/M)	Material	KG	0,0250000	25,00	0,62		

Insumo	00039017	SINAPI	ESPACADOR / DISTANCIADOR CIRCULAR COM ENTRADA LATERAL, EM PLASTICO, PARA VERGALHAO *4,2 A 12,5* MM, COBRIMENTO 20 MM	Material	UN	1,1900000	0,22	0,26	
				MO sem LS =>	3,96	LS =>	0,00	MO com LS =>	3,96
				Valor do BDI =>	3,41			Valor com BDI =>	16,94
<b>2.7</b>	<b>Código</b>	<b>Banco</b>	<b>Descrição</b>	<b>Tipo</b>	<b>Und</b>	<b>Quant.</b>	<b>Valor Unit</b>	<b>Total</b>	
Composição	92760	SINAPI	ARMAÇÃO DE PILAR OU VIGA DE ESTRUTURA CONVENCIONAL DE CONCRETO ARMADO UTILIZANDO AÇO CA-50 DE 6,3 MM - MONTAGEM. AF_06/2022	Armação para Estruturas de Concreto Armado	KG	1,0000000	12,38	12,38	
Composição Auxiliar	88238	SINAPI	AJUDANTE DE ARMADOR COM ENCARGOS COMPLEMENTARES	Livro SINAPI: Cálculos e Parâmetros	H	0,0129000	23,40	0,30	
Composição Auxiliar	88245	SINAPI	ARMADOR COM ENCARGOS COMPLEMENTARES	Livro SINAPI: Cálculos e Parâmetros	H	0,0790000	30,71	2,42	
Composição Auxiliar	92801	SINAPI	CORTE E DOBRA DE AÇO CA-50, DIÂMETRO DE 6,3 MM. AF_06/2022	Armação para Estruturas de Concreto Armado	KG	1,0000000	8,83	8,83	
Insumo	00039017	SINAPI	ESPACADOR / DISTANCIADOR CIRCULAR COM ENTRADA LATERAL, EM PLASTICO, PARA VERGALHAO *4,2 A 12,5* MM, COBRIMENTO 20 MM	Material	UN	0,9700000	0,22	0,21	
Insumo	00043132	SINAPI	ARAME RECOZIDO 16 BWG, D = 1,65 MM (0,016 KG/M) OU 18 BWG, D = 1,25 MM (0,01 KG/M)	Material	KG	0,0250000	25,00	0,62	
				MO sem LS =>	2,63	LS =>	0,00	MO com LS =>	2,63
				Valor do BDI =>	3,12			Valor com BDI =>	15,50
<b>2.8</b>	<b>Código</b>	<b>Banco</b>	<b>Descrição</b>	<b>Tipo</b>	<b>Und</b>	<b>Quant.</b>	<b>Valor Unit</b>	<b>Total</b>	
Composição	92761	SINAPI	ARMAÇÃO DE PILAR OU VIGA DE ESTRUTURA CONVENCIONAL DE CONCRETO ARMADO UTILIZANDO AÇO CA-50 DE 8,0 MM - MONTAGEM. AF_06/2022	Armação para Estruturas de Concreto Armado	KG	1,0000000	11,37	11,37	
Composição Auxiliar	92802	SINAPI	CORTE E DOBRA DE AÇO CA-50, DIÂMETRO DE 8,0 MM. AF_06/2022	Armação para Estruturas de Concreto Armado	KG	1,0000000	8,66	8,66	
Composição Auxiliar	88245	SINAPI	ARMADOR COM ENCARGOS COMPLEMENTARES	Livro SINAPI: Cálculos e Parâmetros	H	0,0561000	30,71	1,72	
Composição Auxiliar	88238	SINAPI	AJUDANTE DE ARMADOR COM ENCARGOS COMPLEMENTARES	Livro SINAPI: Cálculos e Parâmetros	H	0,0092000	23,40	0,21	
Insumo	00043132	SINAPI	ARAME RECOZIDO 16 BWG, D = 1,65 MM (0,016 KG/M) OU 18 BWG, D = 1,25 MM (0,01 KG/M)	Material	KG	0,0250000	25,00	0,62	
Insumo	00039017	SINAPI	ESPACADOR / DISTANCIADOR CIRCULAR COM ENTRADA LATERAL, EM PLASTICO, PARA VERGALHAO *4,2 A 12,5* MM, COBRIMENTO 20 MM	Material	UN	0,7430000	0,22	0,16	
				MO sem LS =>	1,72	LS =>	0,00	MO com LS =>	1,72
				Valor do BDI =>	2,86			Valor com BDI =>	14,23
<b>2.9</b>	<b>Código</b>	<b>Banco</b>	<b>Descrição</b>	<b>Tipo</b>	<b>Und</b>	<b>Quant.</b>	<b>Valor Unit</b>	<b>Total</b>	
Composição	104107	SINAPI	ARMAÇÃO DE PILAR OU VIGA DE ESTRUTURA DE CONCRETO ARMADO EMBUTIDA EM ALVENARIA DE VEDAÇÃO UTILIZANDO AÇO CA-50 DE 12,5 MM - MONTAGEM. AF_06/2022	Armação para Estruturas de Concreto Armado	KG	1,0000000	10,03	10,03	
Composição Auxiliar	92804	SINAPI	CORTE E DOBRA DE AÇO CA-50, DIÂMETRO DE 12,5 MM. AF_06/2022	Armação para Estruturas de Concreto Armado	KG	1,0000000	6,77	6,77	
Composição Auxiliar	88245	SINAPI	ARMADOR COM ENCARGOS COMPLEMENTARES	Livro SINAPI: Cálculos e Parâmetros	H	0,0743000	30,71	2,28	
Composição Auxiliar	88238	SINAPI	AJUDANTE DE ARMADOR COM ENCARGOS COMPLEMENTARES	Livro SINAPI: Cálculos e Parâmetros	H	0,0121000	23,40	0,28	

Insumo	00043132	SINAPI	ARAME RECOZIDO 16 BWG, D = 1,65 MM (0,016 KG/M) OU 18 BWG, D = 1,25 MM (0,01 KG/M)	Material	KG	0,0250000	25,00	0,62		
Insumo	00039017	SINAPI	ESPACADOR / DISTANCIADOR CIRCULAR COM ENTRADA LATERAL, EM PLASTICO, PARA VERGALHAO *4,2 A 12,5* MM, COBRIMENTO 20 MM	Material	UN	0,3670000	0,22	0,08		
				MO sem LS =>		1,89	LS =>	0,00	MO com LS =>	1,89
				Valor do BDI =>		2,52			Valor com BDI =>	12,55
<b>2.10</b>	<b>Código</b>	<b>Banco</b>	<b>Descrição</b>	<b>Tipo</b>	<b>Und</b>	<b>Quant.</b>	<b>Valor Unit</b>	<b>Total</b>		
Composição	104108	SINAPI	ARMAÇÃO DE PILAR OU VIGA DE ESTRUTURA DE CONCRETO ARMADO EMBUTIDA EM ALVENARIA DE VEDAÇÃO UTILIZANDO AÇO CA-50 DE 10,0 MM - MONTAGEM. AF_06/2022	Armação para Estruturas de Concreto Armado	KG	1,0000000	11,96	11,96		
Composição Auxiliar	88238	SINAPI	AJUDANTE DE ARMADOR COM ENCARGOS COMPLEMENTARES	Livro SINAPI: Cálculos e Parâmetros	H	0,0156000	23,40	0,36		
Composição Auxiliar	88245	SINAPI	ARMADOR COM ENCARGOS COMPLEMENTARES	Livro SINAPI: Cálculos e Parâmetros	H	0,0956000	30,71	2,93		
Composição Auxiliar	92803	SINAPI	CORTE E DOBRA DE AÇO CA-50, DIÂMETRO DE 10,0 MM. AF_06/2022	Armação para Estruturas de Concreto Armado	KG	1,0000000	7,94	7,94		
Insumo	00043132	SINAPI	ARAME RECOZIDO 16 BWG, D = 1,65 MM (0,016 KG/M) OU 18 BWG, D = 1,25 MM (0,01 KG/M)	Material	KG	0,0250000	25,00	0,62		
Insumo	00039017	SINAPI	ESPACADOR / DISTANCIADOR CIRCULAR COM ENTRADA LATERAL, EM PLASTICO, PARA VERGALHAO *4,2 A 12,5* MM, COBRIMENTO 20 MM	Material	UN	0,5430000	0,22	0,11		
				MO sem LS =>		2,50	LS =>	0,00	MO com LS =>	2,50
				Valor do BDI =>		3,01			Valor com BDI =>	14,97
<b>2.11</b>	<b>Código</b>	<b>Banco</b>	<b>Descrição</b>	<b>Tipo</b>	<b>Und</b>	<b>Quant.</b>	<b>Valor Unit</b>	<b>Total</b>		
Composição	94964	SINAPI	CONCRETO FCK = 20MPA, TRAÇO 1:2,7:3 (EM MASSA SECA DE CIMENTO/ AREIA MÉDIA/ BRITA 1) - PREPARO MECÂNICO COM BETONEIRA 400 L. AF_05/2021	Produção de Concreto	m³	1,0000000	564,87	564,87		
Composição Auxiliar	88831	SINAPI	BETONEIRA CAPACIDADE NOMINAL DE 400 L, CAPACIDADE DE MISTURA 280 L, MOTOR ELÉTRICO TRIFÁSICO POTÊNCIA DE 2 CV, SEM CARREGADOR - CHI DIURNO. AF_05/2023	Custos Horários Produtivo e Improdutivo dos Equipamentos	CHI	0,7787000	0,43	0,33		
Composição Auxiliar	88830	SINAPI	BETONEIRA CAPACIDADE NOMINAL DE 400 L, CAPACIDADE DE MISTURA 280 L, MOTOR ELÉTRICO TRIFÁSICO POTÊNCIA DE 2 CV, SEM CARREGADOR - CHP DIURNO. AF_05/2023	Custos Horários Produtivo e Improdutivo dos Equipamentos	CHP	0,8259000	2,18	1,80		
Composição Auxiliar	88377	SINAPI	OPERADOR DE BETONEIRA ESTACIONÁRIA/MISTURADOR COM ENCARGOS COMPLEMENTARES	Livro SINAPI: Cálculos e Parâmetros	H	1,6046000	37,40	60,01		
Composição Auxiliar	88316	SINAPI	SERVEENTE COM ENCARGOS COMPLEMENTARES	Livro SINAPI: Cálculos e Parâmetros	H	2,5333000	22,72	57,55		
Insumo	00001379	SINAPI	CIMENTO PORTLAND COMPOSTO CP II-32	Material	KG	322,9777000	0,84	271,30		
Insumo	00000370	SINAPI	AREIA MEDIA - POSTO JAZIDA/FORNECEDOR (RETIRADO NA JAZIDA, SEM TRANSPORTE)	Material	m³	0,7558000	139,89	105,72		
Insumo	00004721	SINAPI	PEDRA BRITADA N. 1 (9,5 A 19 MM) POSTO PEDREIRA/FORNECEDOR, SEM FRETE	Material	m³	0,5872000	116,09	68,16		
				MO sem LS =>		82,58	LS =>	0,00	MO com LS =>	82,58
				Valor do BDI =>		142,40			Valor com BDI =>	707,27
<b>2.12</b>	<b>Código</b>	<b>Banco</b>	<b>Descrição</b>	<b>Tipo</b>	<b>Und</b>	<b>Quant.</b>	<b>Valor Unit</b>	<b>Total</b>		

Composição	92269	SINAPI	FABRICAÇÃO DE FÔRMA PARA PILARES E ESTRUTURAS SIMILARES, EM MADEIRA SERRADA, E=25 MM. AF_09/2020	Fôrmas para Estruturas de Concreto Armado	m²	1,0000000	151,71	151,71		
Composição Auxiliar	91692	SINAPI	SERRA CIRCULAR DE BANCADA COM MOTOR ELÉTRICO POTÊNCIA DE 5HP, COM COIFA PARA DISCO 10" - CHP DIURNO. AF_08/2015	Custos Horários Produtivo e Improdutivo dos Equipamentos	CHP	0,0500000	38,92	1,94		
Composição Auxiliar	88262	SINAPI	CARPINTEIRO DE FORMAS COM ENCARGOS COMPLEMENTARES	Livro SINAPI: Cálculos e Parâmetros	H	0,6070000	30,49	18,50		
Composição Auxiliar	91693	SINAPI	SERRA CIRCULAR DE BANCADA COM MOTOR ELÉTRICO POTÊNCIA DE 5HP, COM COIFA PARA DISCO 10" - CHI DIURNO. AF_08/2015	Custos Horários Produtivo e Improdutivo dos Equipamentos	CHI	0,2010000	37,37	7,51		
Composição Auxiliar	88239	SINAPI	AJUDANTE DE CARPINTEIRO COM ENCARGOS COMPLEMENTARES	Livro SINAPI: Cálculos e Parâmetros	H	0,1430000	23,23	3,32		
Insumo	00005068	SINAPI	PREGO DE ACO POLIDO COM CABECA 17 X 21 (2 X 11)	Material	KG	0,0860000	16,32	1,40		
Insumo	00006212	SINAPI	TABUA *2,5 X 30 CM EM PINUS, MISTA OU EQUIVALENTE DA REGIAO - BRUTA	Material	M	6,5300000	15,95	104,15		
Insumo	00004517	SINAPI	SARRAFO *2,5 X 7,5* CM EM PINUS, MISTA OU EQUIVALENTE DA REGIAO - BRUTA	Material	M	4,4320000	3,36	14,89		
					MO sem LS =>	22,65	LS =>	0,00	MO com LS =>	22,65
					Valor do BDI =>	38,24			Valor com BDI =>	189,95
<b>2.13</b>	<b>Código</b>	<b>Banco</b>	<b>Descrição</b>	<b>Tipo</b>	<b>Und</b>	<b>Quant.</b>	<b>Valor Unit</b>	<b>Total</b>		
Composição	103320	SINAPI	ALVENARIA DE VEDAÇÃO DE BLOCOS VAZADOS DE CONCRETO DE 19X19X39 CM (ESPESSURA 19 CM) E ARGAMASSA DE ASSENTAMENTO COM PREPARO EM BETONEIRA. AF_12/2021	Alvenaria de Vedação	m²	1,0000000	113,20	113,20		
Composição Auxiliar	87292	SINAPI	ARGAMASSA TRAÇO 1:2:8 (EM VOLUME DE CIMENTO, CAL E AREIA MÉDIA ÚMIDA) PARA EMBOÇO/MASSA ÚNICA/ASSENTAMENTO DE ALVENARIA DE VEDAÇÃO, PREPARO MECÂNICO COM BETONEIRA 400 L. AF_08/2019	Argamassas	m³	0,0128000	787,85	10,08		
Composição Auxiliar	88316	SINAPI	SERVENTE COM ENCARGOS COMPLEMENTARES	Livro SINAPI: Cálculos e Parâmetros	H	0,5650000	22,72	12,83		
Composição Auxiliar	88309	SINAPI	PEDREIRO COM ENCARGOS COMPLEMENTARES	Livro SINAPI: Cálculos e Parâmetros	H	1,1300000	30,92	34,93		
Insumo	00037395	SINAPI	PINO DE ACO COM FURO, HASTE = 27 MM (ACAO DIRETA)	Material	CENTO	0,0100000	63,01	0,63		
Insumo	00000654	SINAPI	BLOCO DE VEDACAO DE CONCRETO 19 X 19 X 39 CM (CLASSE C - NBR 6136)	Material	UN	13,6000000	3,87	52,63		
Insumo	00034548	SINAPI	TELA DE ACO SOLDADA GALVANIZADA/ZINCADA PARA ALVENARIA, FIO D = *1,20 A 1,70* MM, MALHA 15 X 15 MM, (C X L) *50 X 17,5* CM	Material	M	0,4200000	5,00	2,10		
					MO sem LS =>	34,31	LS =>	0,00	MO com LS =>	34,31
					Valor do BDI =>	28,53			Valor com BDI =>	141,73
<b>2.14</b>	<b>Código</b>	<b>Banco</b>	<b>Descrição</b>	<b>Tipo</b>	<b>Und</b>	<b>Quant.</b>	<b>Valor Unit</b>	<b>Total</b>		
Composição	87878	SINAPI	CHAPISCO APLICADO EM ALVENARIAS E ESTRUTURAS DE CONCRETO INTERNAS, COM COLHER DE PEDREIRO. ARGAMASSA TRAÇO 1:3 COM PREPARO MANUAL. AF_10/2022	Chapisco	m²	1,0000000	5,40	5,40		
Composição Auxiliar	88309	SINAPI	PEDREIRO COM ENCARGOS COMPLEMENTARES	Livro SINAPI: Cálculos e Parâmetros	H	0,0681000	30,92	2,10		

Composição Auxiliar	87377	SINAPI	ARGAMASSA TRAÇO 1:3 (EM VOLUME DE CIMENTO E AREIA GROSSA ÚMIDA) PARA CHAPISCO CONVENCIONAL, PREPARO MANUAL. AF_08/2019	Argamassas	m³	0,0037000	738,57	2,73	
Composição Auxiliar	88316	SINAPI	SERVENTE COM ENCARGOS COMPLEMENTARES	Livro SINAPI: Cálculos e Parâmetros	H	0,0255000	22,72	0,57	
				MO sem LS =>	2,40	LS =>	0,00	MO com LS =>	2,40
				Valor do BDI =>	1,36			Valor com BDI =>	6,76
<b>2.15</b>	<b>Código</b>	<b>Banco</b>	<b>Descrição</b>	<b>Tipo</b>	<b>Und</b>	<b>Quant.</b>	<b>Valor Unit</b>	<b>Total</b>	
Composição	87792	SINAPI	EMBOÇO OU MASSA ÚNICA EM ARGAMASSA TRAÇO 1:2:8, PREPARO MECÂNICO COM BETONEIRA 400 L, APLICADA MANUALMENTE EM PANOS CEGOS DE FACHADA (SEM PRESENÇA DE VÃOS), ESPESSURA DE 25 MM. AF_08/2022	Massa Única Externa	m²	1,0000000	47,24	47,24	
Composição Auxiliar	88316	SINAPI	SERVENTE COM ENCARGOS COMPLEMENTARES	Livro SINAPI: Cálculos e Parâmetros	H	0,4090000	22,72	9,29	
Composição Auxiliar	88309	SINAPI	PEDREIRO COM ENCARGOS COMPLEMENTARES	Livro SINAPI: Cálculos e Parâmetros	H	0,4090000	30,92	12,64	
Composição Auxiliar	87292	SINAPI	ARGAMASSA TRAÇO 1:2:8 (EM VOLUME DE CIMENTO, CAL E AREIA MÉDIA ÚMIDA) PARA EMBOÇO/MASSA ÚNICA/ASSENTAMENTO DE ALVENARIA DE VEDAÇÃO, PREPARO MECÂNICO COM BETONEIRA 400 L. AF_08/2019	Argamassas	m³	0,0293000	787,85	23,08	
Insumo	00037411	SINAPI	TELA DE AÇO SOLDADA GALVANIZADA/ZINCADA PARA ALVENARIA, FIO D = *1,24 MM, MALHA 25 X 25 MM	Material	m²	0,1581000	14,11	2,23	
				MO sem LS =>	18,53	LS =>	0,00	MO com LS =>	18,53
				Valor do BDI =>	11,90			Valor com BDI =>	59,14
<b>2.16</b>	<b>Código</b>	<b>Banco</b>	<b>Descrição</b>	<b>Tipo</b>	<b>Und</b>	<b>Quant.</b>	<b>Valor Unit</b>	<b>Total</b>	
Composição	88489	SINAPI	PINTURA LÁTEX ACRÍLICA PREMIUM, APLICAÇÃO MANUAL EM PAREDES, DUAS DEMÃOS. AF_04/2023	Pintura Interna	m²	1,0000000	13,90	13,90	
Composição Auxiliar	88316	SINAPI	SERVENTE COM ENCARGOS COMPLEMENTARES	Livro SINAPI: Cálculos e Parâmetros	H	0,0544000	22,72	1,23	
Composição Auxiliar	88310	SINAPI	PINTOR COM ENCARGOS COMPLEMENTARES	Livro SINAPI: Cálculos e Parâmetros	H	0,1631000	32,59	5,31	
Insumo	00007356	SINAPI	TINTA LATEX ACRILICA PREMIUM, COR BRANCO FOSCO	Material	L	0,2285000	32,25	7,36	
				MO sem LS =>	4,30	LS =>	0,00	MO com LS =>	4,30
				Valor do BDI =>	3,50			Valor com BDI =>	17,40
<b>2.17</b>	<b>Código</b>	<b>Banco</b>	<b>Descrição</b>	<b>Tipo</b>	<b>Und</b>	<b>Quant.</b>	<b>Valor Unit</b>	<b>Total</b>	
Composição	88415	SINAPI	APLICAÇÃO MANUAL DE FUNDO SELADOR ACRÍLICO EM PAREDES EXTERNAS DE CASAS. AF_03/2024	Pintura Externa	m²	1,0000000	5,27	5,27	
Composição Auxiliar	88316	SINAPI	SERVENTE COM ENCARGOS COMPLEMENTARES	Livro SINAPI: Cálculos e Parâmetros	H	0,0092000	22,72	0,20	
Composição Auxiliar	88310	SINAPI	PINTOR COM ENCARGOS COMPLEMENTARES	Livro SINAPI: Cálculos e Parâmetros	H	0,0566000	32,59	1,84	
Insumo	00006085	SINAPI	SELADOR ACRILICO OPACO PREMIUM INTERIOR/EXTERIOR	Material	L	0,2947200	10,98	3,23	
				MO sem LS =>	1,35	LS =>	0,00	MO com LS =>	1,35
				Valor do BDI =>	1,32			Valor com BDI =>	6,59
<b>3.1</b>	<b>Código</b>	<b>Banco</b>	<b>Descrição</b>	<b>Tipo</b>	<b>Und</b>	<b>Quant.</b>	<b>Valor Unit</b>	<b>Total</b>	

Composição	94994	SINAPI	EXECUÇÃO DE PASSEIO (CALÇADA) OU PISO DE CONCRETO COM CONCRETO MOLDADO IN LOCO, FEITO EM OBRA, ACABAMENTO CONVENCIONAL, ESPESSURA 8 CM, ARMADO. AF_08/2022	Passeios de Concreto	m²	1,0000000	98,47	98,47		
Composição Auxiliar	88309	SINAPI	PEDREIRO COM ENCARGOS COMPLEMENTARES	Livro SINAPI: Cálculos e Parâmetros	H	0,1882000	30,92	5,81		
Composição Auxiliar	94964	SINAPI	CONCRETO FCK = 20MPA, TRAÇO 1:2,7:3 (EM MASSA SECA DE CIMENTO/ AREIA MÉDIA/ BRITA 1) - PREPARO MECÂNICO COM BETONEIRA 400 L. AF_05/2021	Produção de Concreto	m³	0,0985000	564,87	55,63		
Composição Auxiliar	88262	SINAPI	CARPINTEIRO DE FORMAS COM ENCARGOS COMPLEMENTARES	Livro SINAPI: Cálculos e Parâmetros	H	0,1301000	30,49	3,96		
Composição Auxiliar	88316	SINAPI	SERVENTE COM ENCARGOS COMPLEMENTARES	Livro SINAPI: Cálculos e Parâmetros	H	0,3183000	22,72	7,23		
Insumo	00004517	SINAPI	SARRAFO *2,5 X 7,5* CM EM PINUS, MISTA OU EQUIVALENTE DA REGIAO - BRUTA	Material	M	0,2000000	3,36	0,67		
Insumo	00007156	SINAPI	TELA DE ACO SOLDADA NERVURADA, CA-60, Q-196, (3,11 KG/M2), DIAMETRO DO FIO = 5,0 MM, LARGURA = 2,45 M, ESPACAMENTO DA MALHA = 10 X 10 CM	Material	m²	1,0816000	21,78	23,55		
Insumo	00004509	SINAPI	SARRAFO *2,5 X 10* CM EM PINUS, MISTA OU EQUIVALENTE DA REGIAO - BRUTA	Material	M	0,2500000	4,88	1,22		
Insumo	00002692	SINAPI	DESMOLDANTE PROTETOR PARA FORMAS DE MADEIRA, DE BASE OLEOSA EMULSIONADA EM AGUA	Material	L	0,0017000	6,71	0,01		
Insumo	00005068	SINAPI	PREGO DE ACO POLIDO COM CABECA 17 X 21 (2 X 11)	Material	KG	0,0240000	16,32	0,39		
					MO sem LS =>	19,48	LS =>	0,00	MO com LS =>	19,48
					Valor do BDI =>	24,82			Valor com BDI =>	123,29
								<b>Total sem BDI</b>	<b>91.180,30</b>	
								<b>Total do BDI</b>	<b>22.975,05</b>	
								<b>Total Geral</b>	<b>114.155,35</b>	
<hr/> ARQUITETO FIRMO CARNEIRO CAU Nº A 116 147-4										

# MEMORIAL DESCRITIVO

## *PROJETO DE MURO DE CONTENÇÃO E DRENAGEM DA CRECHE LEOBINA – MACAÚBAS - BA*

# 1. INTRODUÇÃO

## 1.1. OBJETIVO DO DOCUMENTO

Este memorial descritivo é parte integrante do projeto executivo da PROJETO DE MURO DE CONTENÇÃO E DRENAGEM DA CRECHE LEOBINA – MACAÚBAS - BA e tem como objetivo principal caracterizar os materiais e componentes adotados, bem como a sistemática construtiva utilizada. Tal documento subsidia o projeto executivo.

As marcas e fabricantes de materiais relacionados aos projetos, descritos neste Memorial, constituem-se apenas como referência.

Constam do presente memorial a descrição dos elementos constituintes dos projetos: arquitetônico; estrutural, com as respectivas sequências executivas e especificações. Constam também deste Memorial as referências de leis, normas, decretos, regulamentos, portarias e códigos referentes à construção civil de abrangência nacional.

# 2. ARQUITETURA

## 2.1. CONSIDERAÇÕES GERAIS

O MURO DE CONTENÇÃO E DRENAGEM DA CRECHE LEOBINA Macaúbas - Ba, possui área construída de 170,68 m<sup>2</sup>.

O partido arquitetônico adotado baseia-se nas necessidades segurança física dos alunos com restrição de acesso de pessoas não autorizadas a áreas de circulação dos ambientes de convívio entre os alunos nas áreas externas;

Tais critérios destinam-se a assegurar o conforto, saúde e segurança dos usuários na edificação.

## 2.2. PARÂMETROS DE IMPLANTAÇÃO

- **Características do terreno:** O terreno será o mesmo no qual já existe o muro remanescente atual, este será mantido e usado como fechamento complementar.
- **Características do solo:** O solo tem boa resistência sem lençol freático raso, o que possibilita melhor execução da fundação.
- **Topografia:** O terreno é plano em sua maior extensão, tendo apenas um desnível de 1,80 m em relação ao nível do chão ao lado das salas de aula e por isso será construído o muro de contenção.

## 2.3. PARÂMETROS FUNCIONAIS E ESTÉTICOS

Para a elaboração do projeto e definição do partido arquitetônico foram condicionantes alguns parâmetros, a seguir relacionados:

- **Programa arquitetônico** – elaborado com base no acabamento e estrutura convencionais já usados na grande maioria das demais unidades escolares.
- **Funcionalidade dos materiais de acabamentos** – os materiais foram especificados levando em consideração os seus requisitos de uso e aplicação: intensidade e característica do uso, exposição a agentes e intempéries, bem como possibilidade de aquisição facilitada;

- **Especificações das cores de acabamentos** – As cores aplicadas externamente e internamente dialogam com os demais prédios escolares do município.

## 2.4. ESPAÇOS DEFINIDOS E DESCRIÇÃO DOS AMBIENTES

### MURO :

- Muro de contenção com canaletas de drenagem no seu entorno exterior para captação e direcionamento adequados das águas pluviais.

# 3. SISTEMA CONSTRUTIVO

## 3.1. CARACTERIZAÇÃO DO SISTEMA CONSTRUTIVO

Algumas das premissas deste projeto têm aplicação direta no sistema construtivo adotado:

- Definição de um modelo que possa ser implantado de forma fácil;
- Facilidade construtiva, com modelo e técnica construtivos amplamente difundidos;
- Utilização de materiais que permitam a devida higienização e fácil manutenção;
- Obediência à legislação pertinente e normas técnicas vigentes no que tange à construção, saúde e padrões educacionais.
- Estruturas de concreto armado;
- Alvenaria de tijolos furados (dimensões nominais: 19x19x39cm)

## 3.3. VIDA ÚTIL DO PROJETO

Tabela 1 - vida útil

Estrutura	≥ 50
Pisos	≥ 13
Vedação vertical externa	≥ 40

# 4. ELEMENTOS CONSTRUTIVOS

Esta seção do memorial contém as especificações dos elementos construtivos utilizados no projeto básico.

## 4.1. SISTEMA ESTRUTURAL

### 4.1.1. Considerações gerais

Neste item estão algumas considerações sobre o sistema estrutural adotado. Foi adotado sistema estrutural em concreto armado que é a mais usual facilmente executada na região, facilitando a aquisição de materiais e mão de obra locais.

### 4.1.2. Caracterização e dimensão dos componentes de concreto

#### 4.1.2.1. Fundações

A escolha do tipo de fundação mais adequado para o muro é em função das cargas do solo e da profundidade da camada resistente do solo.

As blocos deverão ser dimensionadas de acordo com projeto de fundação.

#### 4.1.2.2. Vigas

Vigas em concreto armado moldado in loco com alturas de 30cm.

#### 4.1.2.3. Pilares

Pilares em concreto armado moldado in loco. Dimensões deverão ser consultadas no projeto de estrutura.

#### 4.1.2.4. Mureta da canaleta

A mureta de contenção lateral será executada com alvenaria de tijolos de concreto 19x19x39 e argamassa de areia e cimento traço 1:5 e altura total de 60 cm.

4.1.2.5. As canaletas de drenagem deverão ser feitas em concreto armado com espessura mínima de 7 cm e traço 1:3

.

### 4.1.4. Sequência de execução da estrutura de concreto armado

#### 4.1.4.1. Fundações

##### Movimento de Terra

Todo aterro deverá ser feito com material adquirido e lançado nas fundações após a concretagem dessas mesmas, para que toda a fundação seja implantada em solo natural (não aterrado). O aterro servirá apenas para nivelamento do chão para posterior execução da canaleta de drenagem.

##### Lançamento do Concreto

Antes do lançamento do concreto para confecção dos elementos de fundação, as cavas deverão estar limpas, isentas de quaisquer materiais que sejam nocivos ao concreto, tais como madeira, solo carreado por chuvas, etc. Em caso de existência de água nas valas da fundação, deverá haver total esgotamento, não sendo permitida sua concretagem antes dessa providência. O fundo da vala deverá ser recoberto com uma camada de brita de aproximadamente 3 cm e, posteriormente, com uma camada de concreto simples de pelo menos 5 cm. Em nenhuma hipótese os elementos serão concretados usando o solo diretamente como fôrma lateral.

#### 4.1.4.2. Superestrutura em Concreto Armado

##### Fôrmas

O dimensionamento das fôrmas e dos escoramentos será feito de modo a evitar possíveis deformações decorrentes de fatores ambientais ou provocados pelo adensamento do concreto fresco.

Antes do início da concretagem, as fôrmas estarão limpas e estanques, de modo a evitar eventuais fugas de pasta. Estas serão molhadas até a saturação a fim de evitar-se a absorção da água de amassamento do concreto.

Os produtos antiaderentes, destinados a facilitar a desmoldagem, serão aplicados na superfície da fôrma antes da colocação da armadura.

Em peças com altura superior a 2,0 m, principalmente as estreitas, será necessária a abertura de pequenas janelas na parte inferior da fôrma, para facilitar a concretagem.

Não se admitem pontaletes de madeira com diâmetro menor que o lado da seção retangular inferior a 5,0 cm para madeiras duras e 7,0 cm para madeiras moles. Os pontaletes com mais de 3,0 m de comprimento deverão ser contra ventados para evitar flambarem, salvo se for demonstrada desnecessidade desta medida.

O alinhamento, o prumo, o nível e a estanqueidade das fôrmas serão verificados e corrigidos permanente antes e durante o lançamento do concreto.

A retirada do escoramento deverá atender ao estabelecido em norma específica, atentando-se para os prazos mínimo de 28 dias. Destaca-se que as formas devem respeitar os pontos de contra flecha indicados em projeto e conforme as notas técnicas.

#### Armadura

A armadura não poderá ficar em contato direto com a fôrma, obedecendo-se para isso à distância mínima prevista em norma e no projeto estrutural. Para isso serão empregados afastadores de armadura dos tipos “clipes” plásticos ou pastilhas de argamassa.

Os diâmetros, tipos, posicionamentos e demais características da armadura, devem ser rigorosamente verificados quanto à sua conformidade com o projeto, antes do lançamento do concreto.

Todas as barras a serem utilizadas na execução do concreto armado, deverão passar por um processo de limpeza prévia, e deverão estar isentas de corrosão, defeitos, etc.

As armaduras deverão ser adequadamente amarradas a fim de manterem as posições indicadas em projeto, quando do lançamento e adensamento do concreto.

As armaduras que ficarem expostas por mais de 30 dias deverão ser pintadas com nata de cimento, o que as protegerá da ação atmosférica no período entre a colocação da forma e o lançamento do concreto. Antes do lançamento do concreto a nata deverá ser removida.

#### Concreto

A fim de se evitar quaisquer variações de coloração ou textura, serão empregados materiais de qualidade rigorosamente uniforme.

Para os casos especiais de concreto dosado e misturado na obra, deve-se atender os itens previstos na NBR 12.655/2015. Ainda, o concreto misturado na obra deverá utilizar betoneiras estacionárias, conforme cita a NBR 12.655/2015.

Preferencialmente, todos os cimentos e agregados selecionado terão características homogêneas, tais como cor, tipo e textura, providenciando os devidos cuidados para atendimento às resistências estabelecidas no projeto estrutural.

As formas serão mantidas úmidas desde o início do lançamento até o endurecimento do concreto e protegido da ação dos raios solares, com sacos, lonas ou filme opaco de polietileno.

Na hipótese de fluir argamassa de cimento por abertura de junta de forma e que essa água venha a depositar-se sobre superfícies já concretadas, a remoção será imediata, o que se processará por lançamento, com mangueira de água, sob pressão.

A concretagem só poderá ser iniciada após a colocação prévia de todas as tubulações e outros elementos exigidos pelos demais projetos.

Preparo do concreto deverá ser feito mecanicamente, observando-se o tempo mínimo para mistura, de 2 (dois) minutos que serão contados após o lançamento da água no cimento.

A Contratada deverá garantir a cura do concreto durante 14 (quatorze) dias, após a concretagem.

Não será permitido o uso de concreto remisturado.

O concreto deverá ser convenientemente adensado após o lançamento, de modo a se evitar as falhas de concretagem e a segregação da nata de cimento.

O adensamento será obtido por meio de vibradores de imersão ou por vibradores de forma. Os equipamentos a serem utilizados terão dimensionamento compatível com as posições e os tamanhos das peças a serem concretadas.

Na hipótese de ocorrência de lesões, como "ninhos de concretagem", vazios ou demais imperfeições, a Fiscalização fará exame da extensão do problema e definirá os casos de demolição e recuperação de peças.

Como diretriz geral, nos casos em que não haja indicação precisa no projeto estrutural, haverá a preocupação de situar os furos, tanto quanto possível, na zona de tração das vigas ou outros elementos atravessados.

#### Lançamento

Não será permitido o lançamento do concreto de altura superior a 2 m para evitar segregação. Em quedas livres maiores, utilizar-se-ão calhas apropriadas; não sendo possíveis as calhas, o concreto será lançado por janelas abertas na parte lateral ou por meio de funis ou trombas.

Nas peças com altura superior a 2 m, com concentração de ferragem e de difícil lançamento, além dos cuidados do item anterior será colocada no fundo da fôrma uma camada de argamassa de 5 a 10 cm de espessura, feita com o mesmo traço do concreto que vai ser utilizado, evitando-se com isto a formação de "nichos de pedras".

Nos lugares sujeitos à penetração de água, serão adotadas providências para que o concreto não seja lançado havendo água no local; e mais, a fim de que, estando fresco, não seja levado pela água de infiltração.

Não será permitido o "arrastamento" do concreto, pois o deslocamento da mistura com enxada, sobre fôrmas, ou mesmo sobre o concreto já aplicado, poderá provocar perda da argamassa por adesão aos locais de passagem. Caso seja inevitável, poderá ser admitido, o arrastamento até o limite máximo de 3 m.

Como sugestão, para melhor trabalhabilidade dos elementos estruturais contidos no projeto, recomenda-se que o slump test do concreto seja 10 + ou - 2.

#### Cura do Concreto

Qualquer que seja o processo empregado para a cura do concreto, a aplicação deverá iniciar-se tão logo termine a pega. O processo de cura iniciado imediatamente após o fim da pega continuará por período mínimo de sete dias.

Quando no processo de cura for utilizada uma camada permanentemente molhada de pó de serragem, areia ou qualquer outro material adequado, esta terá no mínimo 5 cm.

Quando for utilizado processo de cura por aplicação de vapor d'água, a temperatura será mantida entre 38 e 66°C, pelo período de aproximadamente 72 horas.

Admitem-se os seguintes tipos de cura:

- a) Molhagem contínua das superfícies expostas do concreto;
- b) Cobertura com tecidos de aniagem, mantidos saturados;
- c) Cobertura por camadas de serragem ou areia, mantidas saturadas;
- d) Lonas plásticas ou papéis betumados impermeáveis, mantidos sobre superfícies expostas, mas de cor clara, para evitar o aquecimento do concreto e a subsequente retração térmica;
- e) Películas de cura química.

## 4.2. SISTEMA DE VEDAÇÃO VERTICAL - PAREDES E/OU PAINÉIS

### 4.2.1. Alvenaria de blocos

#### 4.2.1.1. Caracterização e Dimensões do Material que pode ser usado:

Tijolos de concreto 19x19x39cm, de primeira qualidade, bem curados, com peso adequado, duros, com as faces planas, cor uniforme;

- Largura: 19 cm; Altura: 19 cm; Profundidade: 39 cm.

#### 4.2.1.2. Sequência de execução

As paredes de alvenaria devem ser executadas de acordo com as dimensões e espessuras constantes do projeto.

Antes de iniciar a construção, os alinhamentos das paredes externas e internas devem ser marcados, preferencialmente, por meio de miras e níveis a laser ou, no mínimo, através de cordões de fios de arame esticados sobre cavaletes; todas as saliências, vãos de portas e janelas, etc., devem ser marcados através de fios a prumo.

As aberturas de rasgos (sulcos) nas alvenarias para embutimento de instalações só podem ser iniciados após a execução do travamento (encunhamento) das paredes.

A demarcação das alvenarias deverá ser executada com a primeira fiada de blocos, cuidadosamente nivelada, obedecendo rigorosamente às espessuras, medidas e alinhamentos indicados no projeto.

O armazenamento e o transporte serão realizados de modo a evitar quebras, trincas, lascas e outras condições prejudiciais. Deverão ser armazenados cobertos, protegidos de chuva, em pilhas não superiores a 1,5m de altura.

Após o assentamento, as paredes deverão ser limpas, removendo-se os resíduos de argamassa.

#### 4.2.1.3. Conexões e interfaces com os demais elementos construtivos

Para a perfeita aderência da alvenaria às superfícies de concreto, será aplicado chapisco de argamassa de cimento e areia, no traço volumétrico de 1:3, com adição de adesivo, além da utilização de tela quadriculada soldada, que poderá ser ancorada nos pilares através de frestas nas fôrmas ou ainda por meio de pino fixado com cartuchos ou outro meio eficiente. Não deverá ser utilizada ancoragem direta em armaduras, pois precisam da proteção alcalina do concreto, sem a qual oxidam, expandido em tamanho e provocando trincas e deslocamentos.

### 4.3. REVESTIMENTOS INTERNOS E EXTERNOS - PAREDES

Foram definidos para revestimentos/ acabamentos materiais padronizados, resistentes e de fácil aplicação. Antes da execução do revestimento, deve-se deixar transcorrer tempo suficiente para o assentamento da alvenaria (aproximadamente 7 dias) e constatar se as juntas estão completamente curadas. Em tempo de chuvas, o intervalo entre o término da alvenaria e o início do revestimento deve ser maior.

#### 4.3.1. Paredes externas - pintura acrílica

##### 4.3.1.1. Características e Dimensões do Material

As paredes externas receberão revestimento e pintura acrílico reboco desempenado fino, conforme especificado em planilha.

- Modelo de referência: tinta acrílica Suvinil para fachada com acabamento fosco contra Microfissuras, ou equivalente;

#### 4.4. SISTEMAS DE PISOS INTERNOS E EXTERNOS

##### 4.4.1. Piso em concreto desempenado - liso

###### 4.4.1.1. Caracterização e Dimensões do Material

- Pavimentação em concreto desempenado, com argamassa de cimento, brita e areia e malha metálica conforme projeto e planilha; com 8cm de espessura e acabamento liso.

###### 4.4.1.2. Sequência de execução

Serão executados pisos cimentados com 8cm de espessura de cimento, brita e areia, traço 1:3, acabamento liso, sobre piso de brita com 2 cm de espessura. Os pisos devem ter um traço ou a adição de aditivos ao cimentado que resultem em um acabamento liso e pouco poroso. Deve ser considerada declividade mínima de 1% em direção às extremidades do muro para o correto escoamento da água. A superfície final deve ser desempenada.

Macaúbas - BA 12/01/2026

---

Arquiteto Firmo Carneiro  
CAU-BA A 116 147-4